L'ÉVÉNEMENT JOURNAL

80e année — QUEBEC, MARDI 6 MAI 1947 — 3 CENTS LE NUMERO

SALLE DE LECTURE
CONSEIL LEGISLATIF
HOTEL DU GOUVERNEMENT
2

Appels téléphoniques — Le jour ★ 7116

SERVICE DE NUIT — De 6 heures du soir à 8 heures et demie du matin — Samedi après-midi, dimanche et jours de fête.

Rédacteur en chef et chef des nouvelles	6484
Sport	6815
Nouvellistes	7116
Abonnements	3-4220

TROIS MORTS DANS UN ACCIDENT D'AUTOS

Un lourd camion, dont le chauffeur est indemne, vient en collision avec une automobile près de Brockville (Ontario). — Trois blessés grièvement.

Brockville (Ontario), 6. (PC) Trois personnes ont été tuées hier soir lorsque deux automobiles sont entrées en collision à sept milles à l'est d'ici. Trois autres personnes ont été grièvement blessées et ont dû être transportées à l'hôpital.

Les victimes sont: Michael Brady, 60 ans; sa fille Theresa, 17 ans, et Raymond Marshall, 20 ans. Mme Marie Brady et ses deux filles, Margaret, 20 ans, et Gertrude, 21 ans, ont été grièvement blessées. Tous sont de Brockville.

On connait encore peu de détails sur cet accident qui s'est produit sur une route mouillée par la pluie.

Les Brady ont deux autres filles: Bernice, de l'hôpital St-Vincent de Paul, qui doit venir ici par avion, et Joséphine, étudiante garde-malade à un hôpital de Toronto.

L'automobile de Brockville venait de franchir une petite élévation sur la route lorsqu'elle est entrée en collision avec un lourd camion de transport. Le camion n'a été que très peu endommagé et son chauffeur s'en est tiré indemne.

On croit que Marshall conduisait l'automobile au moment de l'accident.

L'art québécois

Les produits de notre industrie artisanale remportent des succès retentissants aux expositions d'hiver que les grandes villes américaines tiennent chaque année pour promouvoir les oeuvres caractéristiques de leur région. Successivement à Boston, à New-York, à Philadelphie, à Chicago, à Saint-Louis et à San Francisco, les objets primés de nos habiles artisans de l'Ile d'Orléans, de Charlevoix, de Saguenay, de Montmagny, de l'Islet et que d'autres endroits non moins réputés, n'ont cessé de soulever l'admiration des foules et de provoquer un mouvement d'attrait et d'inspiration. L'artisanat canadien-français qui puise aux sources les plus profondes de notre race, compte une belle variété d'oeuvres qui se développent dans une infinité de domaines; ce n'est plus seulement le tapis crocheté ou la broderie typique ou la toile filée de lin qui le caractérisent le plus; ce sont les sculptures sur bois, les articles de poterie et encore les meubles fabriqués des bois les plus essentiellement québécois comme l'érable piqué, le hêtre et le merisier. Les ateliers de Québec méritent bien la renommée qui leur attirent, durant la belle saison, de longues caravanes de visiteurs.

De piteux salaires

A Washington, le Conseil National de l'Education préconise le relèvement général des traitements des instituteurs et des institutrices dans les écoles du continent, sur une nouvelle base qui soit conforme aux conditions modernes de la vie et approprié à la hausse des prix. Les délégués de l'Association Nationale des Professeurs proposent un salaire initial de $2,400 à tous les titulaires d'une classe dans les maisons d'enseignement du pays. Leur requête rejoint en quelque sorte la demande des instituteurs de Montréal et de Toronto qui projettent de déclencher une grève générale si les autorités compétentes ne donnent droit à leurs exigences.

La situation du personnel enseignant ne s'améliore pas, loin de là, avec la course accélérée des prix et l'augmentation constante du coût de la vie; les instituteurs et les institutrices subissent plus que toute autre classe les contrecoups des bouleversements économiques qui affectent les ouvriers et les salariés. Il leur faut des préparatifs plus longs et plus élaborés et un entraînement plus ardu que les hommes de métier et les travailleurs des usines et des manufactures, pour exercer avec compétence la charge qui leur est dévolue d'instruire une troupe de jeunes enfants et d'écoliers bruyants et de les former à la lutte pour la vie. La carrière est loin d'être attrayante pour le jeune homme qui envisage un brillant avenir.

On estime, selon les calculs du Conseil National de l'Education, que les Etats-Unis consacrent 1½ pour cent du revenu national aux choses de l'éducation; c'est peu en regard du 3 pour cent que l'Angleterre consent à lui donner et du 5 pour cent que la Russie elle-même verse au relèvement des écoles, des collèges et des universités sur son vaste territoire. Les délégués du Conseil réclament un pourcentage de 7 pour cent du revenu de la nation comme une proportion légitime. Au Canada, et surtout dans Québec, il se dépense beaucoup moins que cette proportion d'un pour cent à l'instruction de la jeunesse; on se montre chiche, et les commissions scolaires ne pèchent point de prodigalité sous ce rapport. Ne conviendrait-il pas que la mentalité change si l'on veut que les conditions s'améliorent !

Hackman est accusé de vol

Montréal, 6. (PC) Escortés de deux agents de la police municipale de Montréal, un détective et une femme-police, Charles Hackman, 24 ans, et Florence Pelley, 22 ans, sont arrivés à Montréal. Il manque $12,000 du $14,036 qu'Hackman aurait volés à ses patrons, Lunan and Moore Limited, la semaine dernière.

Le couple a quitté Montréal, mardi dernier, dans un taxi qu'ils engagèrent jusqu'à Sudbury (Ontario), où ils prirent une chambre, sous de faux noms. Ce voyage en taxi leur cotaû $800.

L'arrestation fut faite samedi dernier par le sergent Joseph Bédard, qui s'est rendu à Sudbury après qu'un chauffeur de taxi lui eut dit qu'il y avait conduit deux personnes.

A Sudbury, $1,200 furent trouvés dans la chambre d'hôtel et $300 sur Hackman, qui prétend avoir remis $12,000 à un ami pour qu'il les lui garde.

Aucune accusation n'a été portée contre Mlle Pelley, mais Hackman comparaitra aujourd'hui sous l'accusation d'avoir commis un vol à main armée.

Eckener aux Etats-Unis

Le Dr HUGO ECKENER (à gauche), expert allemand en aéronautique et constructeur de dirigeables, s'entretient avec le chef de la division des dirigeables de la flotte des Etats-Unis, l'amiral SETTLE, à Lakehurst (New-Jersey). Le Dr Eckener se rend à Akron (Ohio), où l'on produit des navires aériens. (PA — Téléphoto)

Lucius visait les $130,000

Ottawa, 6. (PC) Un examen des effets de Lucius Parmalee, faussaire international de 58 ans, qui s'est reconnu sous quatre accusations de faux, vendredi dernier, démontra qu'il préparait un coup devant lui rapporter environ $130,000.

Des chèques ont été trouvés dans une valise que Parmalee avait laissée dans une chambre d'hôtel. Il y en avait 20, tous prêts à être présentés à la banque ou presque, et qui auraient rapporté $78,000 à Parmalee.

On a déjà trouvé, en la possession du faussaire, $17,000 qu'il a obtenus en présentant quatre faux dans quatre banques différentes d'Ottawa, et dix chèques au montant de $39,250.

On rapporte que Parmalee obtenait les signatures nécessaires pour préparer ses chèques en écrivant aux banques pour s'enquérir d'un compte d'épargnes qui n'existait pas. Il signait : C.-F. Cook, case postale 421, Sherbrooke.

Héroïne

MYRTES CARLO, infirmière de New-York, a fait montre d'une grande bravoure lors de l'accident survenu à l'American, rapide du Pennsylvania Railroad, près de Huntingdon, en se portant au secours des victimes. (PA — Téléphoto)

Le Viet-Nom négocie

Paris, 6. (Reuter) On apprend de sources habituellement fiables, que le gouvernement du Viet-Nam, dans le nord de l'Indochine, qui, depuis décembre dernier, est en conflit armé avec les Français, a approché semi-officiellement le haut-commissaire de France à Saigon dans le but de mettre fin aux hostilités.

On rapporte de plus que le gouvernement français considère les conditions selon lesquelles un règlement pourrait être fait.

Deux grèves en cours à Lachute

Lachute, 6. (CP) Les employés chez Ayers Limited affiliés au Syndicat des Tisserands (AFL), ont fait appel à une autre industrie du textile, la Dominion Shuttle Company.

Plus de 250 employés à la Dominion Shuttle Company vinrent renforcer les rangs des piqueteurs. Ces deux compagnies demandent une augmentation de 15 cents l'heure, six jours de vacances payées chaque année, et de plus, l'atelier fermé dans leur contrat de travail.

Selon un porte-parole officiel de la compagnie Ayers, quelque 250 employés seraient retournés au travail. Toutefois les organisateurs des grévistes disent "que la fabrique ne pouvait produire et ne pourra produire avant le règlement final de la grève".

La situation est relativement tranquille dans cette ville industrielle comparativement à vendredi dernier lorsque, des bagarres éclatèrent entre grévistes et policiers à la suite de tentatives de la part des directeurs de la compagnie de traverser les lignes de piquetage. On ne rapporta cependant aucun blessé après ces escarmouches mais six membres du syndicat furent arrêtés.

Une deuxième tentative fut faite de pénétrer dans la filature, mais cette fois les ouvriers ne reçurent que des railleries des grévistes.

Des policiers continuent à patrouiller les environs de la Ayers Limited.

Refus de l'ONU aux Juifs

Majorité écrasante contre l'admission de l'Agence juive au Comité directeur ou à l'Assemblée générale. — Travail d'établissement, ce matin, d'un comité enquêteur.

New-York, 6. (PA) L'Assemblée générale des Nations-Unies a refusé hier, par une majorité écrasante, d'admettre les représentants de l'Agence juive en Palestine. Elle a cependant ordonné à son comité directeur d'entendre les Juifs.

A la fin de quatre jours d'étude sur la représentation juive à la session extraordinaire, les Etats-Unies ont décidé : 1o par un vote de 39 contre 8, de rejeter une proposition russe d'admettre l'Agence juive devant l'Assemblée ; 2o par un vote de 44 contre 7, d'admettre l'Agence devant le comité directeur.

Le président du comité, M. Lester Pearson, du Canada, l'a convoqué pour 11 h. ce matin, à Lake-Success, afin de commencer le travail d'établissement d'un comité d'enquête.

Les représentants de l'Agence juive n'ont fait aucun commentaire sur la décision des Nations-Unies de ne pas les admettre à l'Assemblée générale. Ils ont cependant fait la distribution d'un livre de documents relatifs à "l'établissement d'une demeure nationale pour le peuple juif" et provenant de la Déclaration Balfour, en 1917, et de documents subséquents.

La Déclaration Balfour disait que la Grande-Bretagne était en faveur de l'établissement des Juifs en Palestine, tout en respectant les droits des peuples établis en Terre-Sainte à cette date.

Pendant ce temps, les représentants du Grand Conseil arabe ont demandé officiellement la permission d'exposer les vues des Arabes de la Palestine.

La décision prise hier d'entendre l'Agence juive stipulait encore que les autres mouvements qui voudraient exposer leurs vues aux Nations-Unies seraient également entendus par le comité directeur. Le Grand Conseil arabe pourra donc également exposer son cas.

Recherches poussées, au golfe de Georgie, de l'avion d'Air-Canada

La frégate Antigonish se joint aux avions et aux navires qui fouillent les eaux près de l'île Gabriola. — On se sert d'appareils à repérer les sous-marins.

Vancouver, 6. (PC) On recherche actuellement le gros aérobus d'Air-Canada, disparu avec douze passagers et trois membres d'équipage il y a huit jours, dans le golfe de Georgie, près de l'île Gabriola.

La frégate Antigonish, commandée par le lieutenant-commander J.-E. Wolfenden, a quitté Esquimalt pour se joindre aux Fairmiles de la marine canadienne et aux bateaux du CARC qui font actuellement des recherches dans le golfe.

La frégate parcourt le golfe entre le vaisseau-phare Sand-Heads et la côte est de l'île Gabriola. Tous les instruments anti-sous-marin sont employés dans un effort pour retrouver le gros avion.

On a également entrepris des recherches près de Nanaimo et au nord de cet endroit. Les recherches se poursuivent dans le golfe de Georgie parce que l'on a appris qu'un avion a été aperçu "volant bas au-dessus du golfe", peu après la disparition de l'appareil le lundi 28 avril. Ces rapports ont été faits par des habitants de l'île de Gabriola, qui est située à moins de cinq milles de Nanaimo, dans l'île Vancouver.

Les représentants de la marine et du CARC, qui poursuivent les recherches pour retrouver l'avion disparu, ont déclaré qu'il est possible que l'appareil soit dans le golfe, mais ils n'ont pas donné plus de détails. Les deux Fairmiles sont équipés de l'ASDIC, appareil qui permit aux navires de découvrir les sous-marins durant la guerre.

Au cours de la journée d'hier, les recherches se sont également poursuivies sur les côtes du golfe. Les avions ont discontinué leurs recherches, mais ils se tiennent prêts à reprendre les airs si l'on découvre quelque indice pouvant aider à retrouver l'avion.

Meurtrier de quatre tué par la police

Wayne (Virginie occidentale), 6. (PA) Quarante hommes ont recherché pendant toute la nuit de dimanche à lundi le meurtrier de quatre membres de sa propre famille. Il a été tué hier matin lorsqu'on le rejoignit dans la cabine d'un de ses beaux-frères.

Oliver Hurley, était accusé d'avoir tué sa femme, qui s'était séparée de lui, son fils de trois ans, son frère et sa belle-soeur. Sa fille de neuf mois et son neveu de 18 mois ont été blessés, tandis que deux autres de ses enfants réussissaient à se sauver.

Le shérif Robert Drown a déclaré que Hurley était "follement jaloux" depuis que sa femme s'était séparée de lui et que c'est probablement ce qui le poussa à tuer ainsi les membres de sa famille.

Faits divers aux Communes

Ottawa, 6. (PC) Un total de 1,475 décorations ont été accordées à des militaires canadiens par les gouvernements de pays étrangers depuis le mois de septembre 1939, révèle un rapport déposé aux Communes, hier, pour l'information du maj.-gén. G.-R. Pearkes, V.C., (PC-Nanaimo).

De ce nombre, la Belgique en a accordé 327, la Chine, 6, la Tchécoslovaquie, 23, la France, 352, le Luxembourg, 19, les Pays-Bas, 513, la Pologne, 6, la Tunisie, une, et les Etats-Unis, 228.

M. Clarie Gillis, (CCF-Cap Breton-sud) a critiqué le gouvernement pour avoir accordé la permission à M. Ludger Dionne, (L-Beauce) de recruter en Europe du personnel pour sa filature de St-Georges de Beauce.

M. Gillis a qualifié cette mesure d'immigration commercialisée, et il ajouta qu'elle devrait être condamnée par tous les députés.

Les membres de la Gendarmerie Royale du Canada peuvent discuter de salaires, des conditions de travail et d'autres sujets avec leurs officiers et tous les inspecteurs du service, a déclaré le ministre de la Justice, M. J.-L. Ilsley, en réponse à une question de M. Stanley Knowles, (CCF-Winnipeg-nord-centre). Le ministre a ajouté que ce corps de policiers garde des fiches de

(Suite à la page 11, 5e col.)

Réductions au budget Truman

Washington, 6. (PA) Grâce à une coalition majoritaire en faveur d'un programme d'économie, le Sénat américain a adopté hier soir des appropriations pour deux agences de sécurité fédérale du secrétariat du Travail pour un montant de $1,676,-198,080, soit environ $100,000,000 de moins que le montant réclamé par le président Truman.

Le bill relatif à ces appropriations, qui comporte un montant inférieur de $8,388,000 à celui voté par la Chambre des représentants, a été référé à un comité mixte de la Chambre et du Sénat pour qu'il y ait entente sur cette différence. Les fonds prévus serviront à payer les dépenses de deux agences fédérales pour l'année financière commençant le 1er juillet.

Au cours de la journée, le Sénat avait approuvé des appropriations pour le secrétariat du Travail pour un montant de $79,862,900, soit $10,-001,300 de moins que le montant autorisé par la Chambre et $23,817,391 de moins que la somme réclamée par le président.

La Grèce décore Vien et Laflèche

Montréal, 6. (PC) Six Canadiens seront honorés par la Croix-Rouge grecque. Des médailles leur seront remises par le consul de Grèce à Montréal. Parmi ces six Canadiens, on mentionne le sénateur Thomas Vien, de Montréal, vice-président du Fonds de Secours canadiens aux pays alliés, et le major-général Louis-Richer Laflèche, ambassadeur du Canada en Grèce.

On recherche encore 180 évadés de la prison de St-Jean-d'Acre

Seize morts au cours du dynamitage et de l'évasion sensationnelle. — Les parachutistes cèdent la place à la police dans les recherches. — L'Irgoun crâne, l'Agence juive le blâme.

Jérusalem, 6. (PA) La police a entrepris la surveillance de toutes les routes hier soir, depuis la ville d'Acre jusqu'au Jourdain, à l'est, dans un effort pour retrouver plus de 180 des prisonniers qui se sont évadés de la prison de Saint-Jean-d'Acre, lorsque les terroristes en ont fait sauter un mur à la dynamite.

Au cours de la journée d'hier, les soldats britanniques ont parcouru tout le nord de la Terre-Sainte, mais ils ne réussirent qu'à capturer quelques prisonniers et durent abandonner leurs recherches à la tombée de la nuit. Des agents de police ont cependant continué à surveiller les routes et les villages dans les environs d'Acre, de Nazareth, de la Galilée et des forêts du nord du pays.

Une douzaine d'Arabes et une douzaine de Juifs ont été repris peu après l'évasion des prisonniers. Au cours de l'attaque contre la prison ou en rapport avec cette attaque, seize personnes ont été tuées. Ce sont: six assaillants, quatre prisonniers juifs, un prisonnier arabe et cinq Juifs qui ont été tués lorsqu'ils refusèrent d'arrêter sur l'ordre des agents de police qui surveillaient les routes près de la ville d'Acre.

La 6e division de parachutistes qui est stationnée au mont Carmel, a participé aux recherches du-

(Suite à la page 11, 6e col.)

Rien de nouveau à Malartic, hier

Malartic, 6. (PC) A la mine d'or East-Malartic, il n'y a rien de bien nouveau qui se soit produit hier. Les ouvriers continuent leurs opérations d'enlèvement de l'eau dans le puits no 3. La veille, le barrage d'un petit lac artificiel situé à quelque cinq cents pieds de la mine avait cédé et les eaux du lac s'étaient répandues sur les terrains miniers, s'infiltrant dans les puits, ce qui causa de graves difficultés aux ouvriers, mais hier, avec des béliers mécaniques et des pelles à vapeur, il fut possible de creuser un fossé qui arrêta l'inondation.

L'eau et l'air contaminés sont encore les deux obstacles qui empêchent les secouristes d'aller chercher les corps des onze mineurs ensevelis depuis treize jours à plus de 2,000 pieds sous terre, dans le fond du puits no 4, en dessous du niveau 10 où éclata l'incendie qui fut la cause du désastre.

M. Edward Futterer, ingénieur consultant de la mine, a déclaré que la situation de l'inondation était parfaitement sous contrôle, mais il dit ignorer cependant la quantité d'eau qui a pu pénétrer dans la mine. Lorsque le niveau de l'eau aura suffisamment diminué dans le puits No 3, des ouvriers y descendront pour y installer une pompe afin de hâter le retrait de l'eau et permettre à une équipe spéciale d'atteindre le puits No 4, au dixième niveau, en passant par une galerie de correspondance entre les puits 3 et 4.

Hier soir, un éventail spécial venant de la mine Noranda a été installé au puits No 4 pour hâter le refoulement de l'air contaminé de monoxide de carbone.

A l'Assemblée législative

M. Geo.-C. Marler redoute une orgie de dépenses sans parallèle à Québec

Le député critique vertement le budget Gagnon, et croit à un surplus possible de $30 millions. — Nombreuses critiques de l'opposition. — L'incident David Côté.

Sept députés, dont un ministre, l'hon. Jonathan Robinson (Mines), ont participé hier à la reprise du débat sur le budget, qui a déjà été ajourné à deux ou trois reprises.

M. George-C. Marler (L, Westmount) a affirmé que les revenus de l'année en cours vont s'élever à $15 ou $20 millions de plus que les chiffres donnés par le trésorier et que cela ne justifie pas l'imposition de tant de taxes. A son avis, la province a raison de s'attendre à un surplus, non pas de $10 millions mais de $27 ou de $30 millions. Il craint, a-t-il dit, une orgie de dépenses "sans parallèle dans notre province".

M. Wilfrid Hamel (L, St-Sauveur), ex-ministre des Terres et Forêts, a prétendu qu'avec les lois spéciales qui permettent au gouvernement de dépenser des millions en dehors du budget, les représentants du peuple ont l'impression de voir le contrôle des dépenses leur échapper de plus en plus.

M. André Laurendeau a réclamé des augmentations de salaires pour les instituteurs et les institutrices ainsi que pour les fonctionnaires provinciaux. A ce propos, il a provoqué des mises au point de la part du premier ministre, qui a souligné ce que le gouvernement de la province a fait pour les employés civils.

M. Robinson a soutenu que le gouvernement agit sagement en ne dépensant pas tout l'argent voté pour la voirie, la colonisation, etc., parce qu'il accumule là une réserve qui pourrait lui servir en cas de crise de chômage aigu.

M. David Côté (Ind., Rouyn-Noranda) a causé plusieurs incidents durant la soirée, notamment la prise d'un vote, en voulant protester contre ce qu'il a appelé des "actes de banditisme" accomplis par la police provinciale la semaine dernière, à Lachute, où existent des conflits ouvriers. Il a voulu lire des affidavits à ce sujet.

M. Georges Dansereau (L, Argenteuil), ex-ministre de la Voirie, a demandé au gouvernement d'intervenir avec justice et équité dans le règlement des grèves de Lachute, dans son comté.

Enfin, M. Armand Sylvestre (L, Berthier) a traité plus particulièrement la question des subsides à accorder à l'industrie laitière.

M. Wilfrid Hamel

Le député de Saint-Sauveur a repris le débat sur le budget à la séance de l'après-midi. Il s'est demandé, tout d'abord, comment l'on peut ajouter foi aux chiffres donnés par le Trésorier provincial. C'est ainsi, a-t-il dit, que dans son discours de 1946, le Trésorier prévoyait des revenus de $108 millions alors qu'ils ont été en réalité de $139 millions, soit "une erreur insignifiante de $31 millions". Dans ce même discours, le Trésorier prévoyait des dépenses d'environ $107 millions, qui se sont élevées en réalité à $137,962,000. Autre erreur de $30 millions. Pour l'année courante, ajoute M. Hamel, le Trésorier prévoit des revenus de $147 millions, mais il y inclut un montant de $20 millions d'arrérages de taxes qu'il recevra pour la dernière fois d'Ottawa. En sorte que si, l'on tient uniquement compte des revenus réels de la province, qui se chiffreront à $127 millions, on arrive non avec un surplus de $10 millions

(Suite à la page 11, 1ère col.)

Héro de cinq ans

Timmins (Ontario), (6) (PC) Grâce à sa présence d'esprit, un bambin de cinq ans, Johnny Kapel, de Timmins, put sauver la vie à une fillette de trois ans qui venait de perdre connaissance après être tombée tête première dans les eaux glacées d'un marais, près d'ici, hier. Johnny ramena sa compagne, Lise Leclair, sur le bord du marais ; se voyant incapable de la tirer de sa mauvaise posture, il lui plaça la tête hors de l'eau et courut chercher de l'aide à une maison voisine.

Nouvelle tentative des téléphonistes

Washington, 6. (PA) Les conciliateurs du gouvernement comptent sur les nouvelles offres d'augmentation de salaire des deux plus grandes compagnies du réseau Bell pour en arriver à un réglement de la grève nationale du téléphone, qui en est à sa cinquième semaine.

L'American Telephone & Telegraph, service interurbain, a rencontré hier soir les représentants du Syndicat américain des Employés du téléphone. Les négociations qui se poursuivent entre ces deux organismes sont très importantes pour le règlement de toute la grève, parce que l'immobilisation des 20,000 employés du service interurbain signifierait le piquetage des bureaux dont les employés auraient déjà conclu un accord.

Un député propose la nomination d'un ministère de l'immigration

Le problème du logement devrait être réglé d'abord, dit M. Jean-François Pouliot. — Débat aux Communes sur le bill rappelant la loi de l'immigration chinoise. — Le chômage.

Ottawa, 6. (PC) Le débat sur la deuxième lecture du bill rappelant la loi de l'immigration chinoise a été repris hier aux Communes, mais il dépassa considérablement les cadres de la mesure elle-même pour toucher tout le problème de l'immigration.

Une proposition a même été faite pour que le gouvernement établisse un ministère séparé de l'immigration avec à sa direction un ministre qui emploiera tout son temps à ce problème.

Cette proposition fut faite par M. Leslie Mutch, (L-Winnipeg-sud), qui affirma que le besoin d'immigrants était immédiat, urgent et vital, ajoutant que les Canadiens se trouvaient présentement en danger réel et imminent de perdre leur position de puissance libre et indépendante si on ne tente pas de doubler la population du pays durant les prochains 20 ans. Il rappela qu'un jour, il y eût un ministère de l'immigration qui fut grand et important.

La proposition de M. Mutch fut appuyée par M. Clarie Gillis, (CCF-Cap-Breton sud). M. Jean-François Pouliot (L. Ind.-Témiscouta) déclara pour sa part que le problème du logement devrait être réglé avant que ne soit terminé le débat sur l'immigration, car, il serait embarrassant pour les immigrants de venir au Canada s'ils n'y trouvaient pas d'endroit où se loger.

M. Pouliot convient qu'il ne faut pas faire de distinction de race dans la question de l'immigration, car les Canadiens sont tous des des-

(Suite à la page 10, 3e col.)

Au Palais de Justice

Bénéficiaire de la clémence, Yvon Pelletier voudrait aller en appel

Sentence de 18 mois. — Encore 8 accusations de recel. — Un an de prison pour viol. — "Cette cour n'en est pas une de revanche". — Une tentative de meurtre muée en assaut.

Grâce à la recommandation à la clémence faite par le jury qui l'a trouvé coupable d'avoir "blessé avec intention" Henri-Paul Noël, 19 ans, la nuit du 18 au 19 octobre dernier, Yvon Pelletier, restaurateur de 41 ans, 145, rue St-Paul, a été condamné hier à 18 mois de prison, à compter de son incarcération, le 30 octobre dernier. Pelletier n'a pas, depuis, été relâché sous caution. Il a actuellement purgé plus de 6 mois sur sa sentence.

Le jury des Assises criminelles avait réduit l'accusation d'abord portée contre Pelletier et l'avait recommandé à la clémence de la cour. Le juge Boulanger a noté ce fait en imposant la sentence. "Le jury a rendu ce verdict dit-il, en prenant évidemment pour acquit que vous aviez été attaqué par trois "bums" et que c'est en vous défendant que vous en avez poignardé un. Je note que l'accusation dont vous avez été trouvé coupable est loin d'être aussi grave que celle dont vous étiez d'abord accusé. Il y a une énorme différence entre les deux. On me représente que vous avez un passé chargé. Je ne crois pas qu'il faille condamner un homme sur sa réputation. On ne fait pas expier une offense deux fois. Vous n'êtes évidemment pas un citoyen modèle, mais on ne peut dire que vous êtes un bandit, un homme perdu pour la société. Il

(Suite à la page 11, 5e col.)

Troisième suspect à Saint-Hyacinthe

Montréal, 6. (PC) Paul Nile, alias Neil, 32 ans, s'est livré hier à la Police provinciale, qui le recherchait pour le questionner en rapport avec le vol de $95,000 commis dans la minoterie Theodore Phoenix, à St-Hyacinthe, il y a deux semaines.

Deux autres suspects, Léopold Lambert et Peter Stephanoff, qui ont été arrêtés la semaine dernière à Windsor (Ontario) en rapport avec ce vol, ont plaidé non coupables.

Les trois hommes avaient été libérés sous caution peu avant le vol de St-Hyacinthe. Ils étaient alors accusés d'un vol de $75,000, commis l'été dernier, dans une banque de New-Carlisle (en Gaspésie).

Transports nationalisés en G.-B.

Londres, 6. (PA) Toutes les entreprises de transport en Angleterre, y compris les chemins de fer, les lignes d'autobus et les entreprises de camionnage interurbain passeront sous le contrôle direct du gouvernement au mois de janvier 1948, en vertu d'une loi de nationalisation passée hier soir, en troisième lecture, à la Chambre des communes. Par un vote de 308 contre 194, la Chambre a défait une motion des libéraux et des conservateurs pour rejeter ce bill prévoyant l'appropriation des principaux moyens de transport au montant de $4,260,000,000. Le bill fut envoyé à la Chambre des lords, après les plus violents débats qui aient eu lieu au sujet des mesures présentées par le gouvernement dans l'exécution de son programme de nationalisation.

Encore alerte à cent dix ans

Victoria (Colombie-canadienne), 6. (PC) Georges Laramée, qui se prétend cousin de sir Wilfrid Laurier, a célébré son 101e anniversaire de naissance hier. On croit qu'il est le plus vieux citoyen canadien. Ce Canadien français, qui a voué sa jeunesse à la course aux richesses et à l'aventure, fendait encore sa corde de bois tous les jours, tout récemment, et plusieurs fois la semaine il fait sa tournée des magasins de Victoria. M .Laramée déclare avoir été mineur et bûcheron, il a travaillé au canal de Panama et a subi l'attraction du Klondike. Il était scout dans le 13e régiment du Wisconsin et croit qu'il est "le seul Canadien vivant qui a participé à la guerre civile américaine".

Courrier de Lévis

Journée industrielle samedi à Lévis.

Samedi prochain, le 10 mai, un ralliement industriel organisé par l'Association des Manufacturiers de la Petite Industrie Inc., dont M. Roland Leclerc est président et M. Florian Morin est secrétaire, aura lieu à Lévis et voici le programme de cette journée:

A 3 heures 30 p.m., visite industrielle chez M. L.-P. Pouliot, propriétaire des Spécialités de Lévis Enrg, rue Montcalm, à Lévis et manufacturier de spécialités en fer.

A 5 heures p.m., visite industrielle chez M. Adrien Demers, vice-président de l'Association, 330 rue St-Georges, à Lévis, propriétaire de l'Industrie Idéale, Lévis, manufacturier de produits en bois, spécialité tables de restaurant.

A 6 heures 30, p.m., souper-causerie au Manoir Shaienks, à Lévis, sous la présidence de M. Adélard Bégin, maire de Lévis.

A 6 heures 45 p.m., présentation du conférencier, M. Roland Leclerc, président et fondateur de l'Association des Manufacturiers de la Petite Industrie Inc. Il parlera de la nécessité de cette Association pour les manufacturiers et de l'avantage qu'il y a de faire partie de ce groupement. Il sera présenté par M. Adrien Demers et remercié par M. Déziel Samson, membre du bureau de direction de l'Association professionnelle des Insdustriels et directeur des Machineries Mercier Ltée.

A 7 heures 30, forum industriel sur les problèmes de la petite industrie, animateur, M. Florian Fortin, secrétaire de l'Association.

A 8 heures, conclusion du forum par un vinvité.

Assemblée des Légionnaires.

L'assemblée générale mensuelle des officiers et membres de la Succursale No 12, de Lévis, de la Légion Canadienne, sera tenue demain soir, à 8 heures, à la Hutte No 3, près du Manège Militaire de Lévis, sous la présidence du capitaine Jacques de Billy.

La route Lévis-Montmagny ouverte

La route nationale entre Lévis et Montmagny est ouverte depuis samedi dernier à la circulation des automobiles et camions. La pluie de ces jours derniers a amolli considérablement la couche de glace qui recouvrait le chemin et de plus il a fallu recourir à des niveleuses pour déblayer la route et la rendre passable.

En cour du recorder à Lauzon.

La police de Lauzon a arrêté hier un jeune homme de l'endroit. Il a été admis à caution et devra comparaitre aujourd'hui en cour du recorder pour fournir les explications requises.

Assemblée des employés de tramways.

Une assemblée des officiers et membres de l'Association des employés de la Cie des Tramways de Lévis sera tenue demain soir, à 8 heures, en leur salle, rue Commerciale, à Lévis. Pour ceux qui seront en devoir demain soir, une autre assemblée sera tenue jeudi après-midi, à 2 heures, au même endroit.

Le choix des candidats ce soir.

C'est ce soir, à 8 heures, en la salle St-François Xavier, à Lévis, qu'aura lieu la grande première du concours d'artistes amateurs "Nos talents sur la scène". Un programme très varié, attrayant par la valeur des talents et par la nouveauté de la présentation, sera soumis au public lévisien.

Chaque spectateur pourra voter pour le candidat de son choix et contribuer ainsi à son succès. Une artiste invitée de réputation artistique reconnue contribuera à faire de cette soirée un événement récréatif dont tout le monde se souviendra agréablement. L'occasion est magnifique pour se divertir tout en contribuant à faire connaitre les jeunes qui promettent.

Assemblée des Forestiers Canadiens

Une assemblée très importante des officiers et membres de la Cour Notre-Dame de Lévis No 841, des Forestiers Canadiens, sera tenu ce soir, à 8 heures, à l'hôtel de ville de Lévis, sous la présidence de M. Roger McNeil, chef forestier. M. l'organisateur de l'Ordre dans le district, M. Richard Delisle, sera également présent.

Soirée annuelle des quilles

C'est ce soir, à 8 heures, qu'aura lieu au local des Chevaliers de Colomb de Lévis, la soirée annuelle du comité des quilles, sous le distingué patronage de M. L.-B. Pelletier, grand chevalier et de ses officers. Au cours de la soirée, on procédera à la distribution des prix et trophées mis en compétition au cours de la saison, de même que le tournoi individuel pour le championnat de la rive sud aux petites et grosses quilles. Un succulent buffet sera servi au cours de la soirée. Un orchestre très en vogue à Québec fera les frais de la musique. Il est à noter que c'est l'unique soirée à laquelle le public est admis. Le programme débutera à 8 heures.

Merci pour le succès de la vente de charité.

La vente de charité au profit des oeuvres missionnaires des Soeurs Blanches s'est clôturée samedi soir dernier. La température inclémente qui a duré toute la semaine n'a pas abattu le courage des dames organisatrices. Leur persévérance et leur dévouement ont vaincu l'obstacle et le succès a couronné leurs travaux. Avec le plus reconnaissant Merci, qu'elles daignent agréer l'expression de notre admiration pour leur inlassable charité, leur cordialité, leur désintéressement. Ce groupe uni, animé par le même bon esprit, le même amour des missions, le même ardent désir d'aider à la Propagation de la Foi, a été visiblement béni de Dieu.

Au cours de la vente, divers articles ont été tirés, voici les noms gagnants: Mlle Marie-Paule Turgeon, St-Charles de Bellechasse, a gagné le coffre; M. J. A. Turgeon, rue Ste-Catherine, Lauzon, a gagné la peinture; Mme Lucien Laperrière, 33 St-Théodore, Bienville, a gagné la potiche et la table; Mlle Claire Lemay, 20 rue St-Cyrille, Lauzon, a gagné la nappe au filet; le chemin de table a été gagné par Mlle Simonne Beaulieu, 55 rue Fraser, Lévis; la poupée et un coussin, gagnés par M. J. B. Maréchal, 52 rue Samson, Lévis, le cadre ou le collier (au choix) gagné par le No 33; gravure de sainte Thérèse, gagnée par M. Dominique Lecours, de Bienville; épingle et boucles d'oreilles, gagnées par Mme N. J. Walsh, rue Jalbert, Lévis; poupée-malelot, gagnée par Mlle Charlotte Gagnon, 21 Côte Labadie, Lévis.

lnu,I,.tqmeCaonssafvIdm,àqueas ht

Avis du chef de police

M. Patrick Dumas, chef de police de Lauzon, informe les intéressés que les licences de commerce, de bicycles et de chiens sont renouvelables depuis le premier mai.

Diner-causerie du club des Lions

Ce soir, à 7 heures, au Manoir Shaienks, rue St-Georges, à Lévis, aura lieu pour les officiers et membres du club des Lions, de Lévis leur diner-causerie, sous la présidence de M. le Dr Arthur Fafard.

Clinique dentaire

Demain, à l'heure habituelle, il y aura clinique dentaire au Collège de Lauzon.

Funérailles de Mme Ulric Lachance.

Ce matin, en l'église de Bienville, auront lieu les funérailles de dame Menna Lambert, épouse de feu M. Ulric Lachance, décédée vendredi dernier, à sa résidence, rue du Fleuve, à l'âge de 68 ans. Après la cérémonie funèbre les restes mortels seront conduits au cimetière Val Sainte et inhumés dans le terrain de la famille.

Mort de M. Ajutor Marcoux

On apprendra avec regret la mort de M. Adjutor Marcoux, époux de dame Elisabeth Guillot, survenue hier matin, à l'Hôtel-Dieu de Lévis. Le dé-funt, âgé de 57 ans et 6 mois, outre son épouse, laisse pour pelurer sa mort, ses fils, MM. Paul-Henri, Gérard et Roland Marcoux, de Lauzon; ses filles, Mme Robert Bissonnette, née Antoinette, Mme Armand Fortin, née Angéline, Mlles Gilberte, Françoise, Gisèle et Suzanne Marcoux, de Lauzon; sa mère, Mme Vve Joseph Marcoux, de Lévis; son frère, M. Joseph Marcoux de Sherbrooke; ses soeurs, Mme Emile Marcoux et Mlle Antoinette Marcoux, de Lauzon; ses petits-enfants, Pierre et Denise Bissonnette; ses gendres, MM. Robert Bissonnette et Armand Fortin; son beau-frère, M. Emile Ringuet. La maison J. P. Thibault Enrg, de Lévis, a transporté les restes mortels à sa résidence, 32 rue Bourassa, à Lauzon, où ils sont exposés. Les funérailles auront lieu jeudi matin, en l'église de Lauzon. Nous présentions à la famille du regretté défunt nos plus sincères condoléances.

CIGARETTES Old Kentucky

UNE COUCHE embellit et imperméabilise
TOUTE SURFACE DE STUC OU DE MACONNERIE
ROCKTITE BONCOTÉ
PEINTURE POUR CIMENT ET STUC
BRIQUE
CIMENT
STUC
Wesco
Ciment à prime
DANS LES QUINCAILLERIES ET MAGASINS DE PEINTURE

MAL DE TÊTE? achetez Instantine
OBTENEZ DU SOULAGEMENT
● Soulage rapidement la douleur
● Prolonge le soulagement de la douleur
● Diminue la "dépression". Stimule et "remonte" d'une façon douce.
12 COMPRIMÉS POUR 25¢ PHARMACIES et MAGASINS GÉNÉRAUX

M. J. Cassista décédé au Bic

On apprendra avec regret la mort de M Joseph Cassista décédé dimanche dans la paroisse du Bic, à l'âge de 67 ans, le regretté disparu était l'époux de dame Corinne Gagne

Il laisse pour pleurer sa perte outre son épouse; ses fils: MM. Gérard Cassista, du Bic, André Cassista, i.f., de Québec et Albert Cassista, du Bic également; ses filles: Les RR. SS. Ste-Justine, St-Jean-du-Carmel, Ste-Jeanne-Marie, Ste-Thérèse-du-Sauveur et St-Elie-du-Carmel, des Srs de la Charité de Québec; Mmes Adélard Cassista, née Hélène, Eugène Morissette, née Marguerite, du Bic, André Cassista, de Québec ainsi que Albert Cassista de Québec. Il laisse de plus, plusieurs petits-enfants.

Les funérailles auront lieu demain matin en l'église de la paroisse et l'inhumation se fera au cimetière paroissial.

Nous prions la famille d'agréer nos sincères condoléances.

Religieuse décédée

On apprendra avec regret la mort de la révérende Sr Marie-Bernadette, née Rosalie Pipard, de Ste-Uz, en France, décédée le samedi, trois mai, chez les Soeurs de St-Joseph de St-Vallier, à l'âge de 92 ans, après 68 ans de vie religieuse. Des funérailles ont eu lieu hier matin.

Funérailles militaires au major Beaulieu

Selon une décision de l'autorité militaire du district de Quebec, le major Eugène Beaulieu, décédé samedi dernier, aura des funérailles militaires, ce matin, à l'église St-Roch.

Pour sauver les tomates

Par suite des brusques sautes de la température de ces jours derniers, les plants de tomates ont été complètement détruits à la grande inquiétude des producteurs.

Le seul moyen qu'il y ait de remédier à ces fâcheux contretemps consiste à faire, en caissettes ou en couches un nouveau semis à un pouce d'écartement afin que le plant se développe rapidement et puisse être transféré en pleine terre directement.

Vu la grande difficulté d'obtenir du plant, lequel semble extrêmement rare, c'est là le seul moyen de faire face à la situation avec des chances de succès.

M. J.-H. Lavoie qui nous communique cet important message, tient à assurer les producteurs que le ministère de l'Agriculture tente l'impossible pour repérer du plant sans, toutefois, garantir les résultats de ses démarches.

M. Lavoie rappelle que les producteurs n'ont pas été sans observer que, parfois des plants de tomates laissés sur le champ l'automne, germaient très bien le printemps suivant et portaient de beaux fruits avec seulement quelques jours de retard sur la récolte normale. Déduisons de ce fait que si l'on se hâte de faire les semis recommandés, il est possible que l'on obtienne une récolte assez tôt pour servir les conserveries.

VITTEL
GRANDE SOURCE
EAU MINERALE NATURELLE
Une bonne diurèse constitue un véritable lavage du sang.
Exiger la marque
VITTEL GRANDE SOURCE
à jeun et aux repas, est le plus puissant des diurétiques naturels.
EN VENTE CHEZ VOTRE PHARMACIEN
Embouteillée aux Sources même à VITTEL (France)

Le collège de Ste-Anne

Les élèves du collège de Ste-Anne de la Pocatière fêteront leur supérieur, M. le chanoine Alphonse Fortin, demain et jeudi. Cet événement traditionnel réunira le corps professoral, les élèves et les amis de la maison qui se rendront, mercredi, à 5 h. de l'après-midi, à la salle des promotions où le collège présentera ses hommages et ses voeux au supérieur. Celui-ci adressera ensuite la parole. Dans la soirée, les élèves interpréteront "Notre-Dame de la Mouise". L'Harmonie du collège rendra "Invitation à la valse" de Weber, et la chorale exécutera le "Chant des Amis" d'Ambroise Thomas.

TROP FAIBLE POUR FAIRE QUOI QUE CE SOIT....
à 'CERTAINS JOURS' du mois?
Ce bon médicament est très efficace pour le soulagement de la douleur, de la tension nerveuse, des sensations de faiblesse, de fatigue et d'irritabilité à "ces jours"—quand elles sont causées par le dérangement des fonctions mensuelles de la femme! Des milliers en ont bénéficié!
LYDIA E. PINKHAM'S COMPOSÉ VÉGÉTAL

Serez-vous le jouet du destin?
Vous marchez de l'avant! Votre compagnie offre des promesses d'avenir. Vos associés et vous-même formez une bonne équipe. Mais si l'un de vos associés vient à disparaître . . . pourrez-vous contrôler la situation ou dépendrez-vous d'héritiers? Pour vous éviter de devenir un jouet dans la main du destin, confiez-vous à l'ALLIANCE NATIONALE.
Elle vous présente une police spéciale d'assurance d'affaires.
Il y a un de nos représentants dans votre localité; consultez-le.
Hon. Es. L. PATENAUDE, président — Roger MARTEL, gérant général
680 OUEST, RUE SHERBROOKE, MONTREAL
Siège social à Montréal
ALLIANCE NATIONALE
Assurance-vie

ATTENDS UN PEU— MON P'TIT DÉMON!
Il lui faut du Postum
Instant POSTUM
La caféine contenue dans le thé ou le café détraque les nerfs de certaines gens, et fait qu'ils ont mauvais caractère. Buvez donc plutôt du Postum—le breuvage au goût délicieux—car c'est le moyen idéal de cesser de boire du thé et du café. Ne contient pas de caféine qui vous détraque les nerfs. Pratique—se fait directement dans la tasse—économique—coûte moins d'un sou la tasse.
P-127F Un Produit de General Foods

L'ÉVÉNEMENT JOURNAL
LE PLUS GRAND QUOTIDIEN FRANCAIS DU MATIN EN AMERIQUE

TOUT PRÈS DE MON COEUR

par

MARGARET NICHOLS

Vétérans de l'armée canadienne, blessés de guerre, épouses qui avez perdu votre mari à la guerre, jeunes femmes et fiancées qui avez accueilli avec joie les combattants à leur retour des champs de bataille, voici un roman-feuilleton spécialement écrit pour vous.

TOUT PRES DE MON COEUR, c'est l'histoire d'un aviateur blessé à la guerre et qui tente de se réadapter à la vie civile. Son histoire est celle de tous ceux et celles que la période de guerre a déplacés. Voyez comment ce vétéran a vaincu les difficultés, comment l'amour d'une jeune femme intelligente a su lui redonner le goût de vivre.

TOUT PRES DE MON COEUR est un feuilleton passionnant que nous conseillons fortement à tous les lecteurs de l'Evénement-Journal.

Le premier épisode sera publié jeudi

Ne manquez pas de lire ce nouveau roman-feuilleton

La fameuse Eau Riga soulage la constipation chez les jeunes comme chez les vieux. Elle est inoffensive. Des milliers de personnes l'emploient. Essayez-la!
LIMONADE PURGATIVE "RIGA"

TARZAN — Un chat affamé — Par Edgar Rice Burroughs

Episode No 2408 (Copyright Edgar Rice Burroughs)

50 nations réunissent de nouveau leurs délégués au Windsor

Une fois de plus l'Hôtel WINDSOR devient le centre de l'aviation mondiale à l'occasion de la première assemblée de l'Organisation de l'Aviation Civile Internationale (ICAO), qui se réunit à Montréal le 6 mai — au WINDSOR. Plus de cinquante nations seront représentées à cette importante conférence, y compris des observateurs d'Etats non adhérents et d'organisations internationales diverses.

Hôtes de la première et des réunions successives de la PICAO (à laquelle a succédé l'organisme permanent de l'ICAO) et de l'Association Internationale du Transport Aérien (IATA), nous accueillons de nouveau avec plaisir ces distingués visiteurs qui viennent au Canada de toutes les parties du monde. Et nous nous enorgueillissons de leur offrir, comme à tous nos hôtes, l'hospitalité bien connue du WINDSOR.

LE Windsor Hôte traditionnel des personnages internationaux
CARRÉ DOMINION — MONTRÉAL

MAI

D	L	M	M	J	V	S
				1	2	3
4	5	6	7	8	9	10
11	12	13	14	15	16	17
18	19	20	21	22	23	24
25	26	27	28	29	30	31

L'ÉVÉNEMENT JOURNAL

Le premier journal qui vous apporte tous les matins les nouvelles les plus récentes est L'ÉVÉNEMENT-JOURNAL

80e année — No 293 | Tirage certifié par l'A. B. C. | QUEBEC, MARDI 6 MAI 1947 | Membre de la Presse Canadienne, de la Presse Associée et de l'agence Reuters

En plein rendement, St-Malo donnera $4,500,000 aux ouvriers de Québec

2,780 ouvriers, dont 70% masculins, seront employés. — La "303" ajoutera à ces chiffres. — M. Viau et l'histoire des usines. — Riches perspectives pour Québec.

"Lorsque les industries installées dans les usines de St-Malo seront à leur plein rendement, selon les termes des contrats, les salaires qui seront payés aux ouvriers y travaillant atteindront un total de $4,500,000 par année, et la production industrielle de ces 17 acres de terrain augmentera de 30 p.c. la production totale actuelle de la ville de Québec". C'est ce que déclarait hier soir, devant la Chambre de Commerce des Jeunes, M. Armand Viau, commissaire industriel de la Cité, au cours de l'histoire "inédite et complète" de l'achat et la vente des usines de St-Malo qu'il relata à l'issue du diner-causerie hebdomadaire de l'organisation.

C'était "une inquiétante aventure", avait-on dit, lorsque la cité de Québec entreprit d'acheter et de revendre les usines de St-Malo. Cependant, aujourd'hui, ce qui devait être un "éléphant blanc" pour la Ville est devenu un centre industriel qui marquera une ère de développement considérable, si l'on tient compte de toutes les industries connexes qui nécessairement viendront s'établir ici. Et le tout a été réalisé en moins de six mois après que les usines eussent été vendues à Québec.

L'exposé que fit M. Viau de l'achat des usines de St-Malo commença par celui de la nécessité pour Québec d'une industrie plus considérable et plus élaborée, dans une région qui, "comme pas un pays au monde, pouvait mieux se prêter au développement industriel". C'est d'ailleurs, a-t-il dit, ce qui a incité à fonder "une organisation qui puisse aider au développement industriel de Québec". La première réalisation d'envergure fut l'industrialisation de la Pointe-au-Lièvre, "cette cour à vidange anciennement, qui représente aujourd'hui pour la Cité $475,000 de valeurs taxables, et qui rapporte des sommes défrayant à elles seules les dépenses du Commissariat de l'Industrie pour trois ans à l'avance".

En parlant de la Pointe-au-Lièvre, M. Viau a rendu hommage au "travail intelligent et rapide" des ingénieurs de la cité, MM. Hamel, Trottier, Gagnon, etc., et de tout le personnel technique de la Cité.

"Il y eut des luttes, dit-il, à soutenir et à gagner, même quand on a voulu envisager de travailler au développement industriel de Québec. Certains en effet s'opposaient à tous projets, parce qu'ils "craignaient, par respect du passé et de l'histoire du vieux Québec, que la poussée de l'industrie enlèverait à Québec son apparence de vieux pays et de moeurs anciennes". En 1945, pourtant, il y avait déjà des demandes industrielles d'installation à Québec pour "1 million de pieds carrés" de terrain.

A l'aide de cartes claires et détaillées, il décrivit ensuite phase par phase tous les stages des ventes qui se firent depuis six mois. Il exposa les problèmes qui surgirent, les idées principales qui présidèrent à la vente de chaque immeuble : industries nouvelles et diversifiées et main-d'oeuvre, et, en basant les calculs sur les ventes et les contrats accomplis à date, il révéla que "lorsque tout sera organisé, sauf la 303 qui n'est pas encore vendue, 2,780 ouvriers travailleront à St-Malo, dont 70 p.c. de main-d'oeuvre masculine.

En parlant de l'immeuble 303, le seul qui reste encore à vendre, M. Viau a insisté et répété qu'il ne fallait pas "se presser dans le but d'accomplir un record. Je suis persuadé que dans 26 semaines après la date d'acquisition des usines, nous aurons vendu pour 26 millions de pieds cubes de terrain à raison de $100,000 par semaine".

Le commissaire industriel termina sa causerie en disant : "Nous avons présentement un élan industriel qu'il ne faudrait pas gâter. Aujourd'hui, "l'inquiétante aventure" de St-Malo est un monument à l'esprit entreprenant et à la coopération du génie canadien de la jeune génération de langue française".

Le conférencier avait été présen-

(Suite à la page 11, 7e col.)

La victime est M. Narcisse Giguère

L'homme qui s'est tué instantanément, dimanche soir, en tombant de la plateforme d'un train en mouvement vers Ste-Anne, a été identifié hier comme M. Narcisse Giguère, âgé de 55 ans, employé sur la ferme du Séminaire, à Maizerets. Notre journal racontait toutes les circonstances de la tragédie dans son édition d'hier. L'enquête du coroner Paul-V. Marceau aura lieu aujourd'hui.

Nous exposons en Angleterre

Londres, 3. (PC) Plus de 5,000 visiteurs ont eu l'occasion d'admirer la maquette d'une centrale d'énergie électrique en Canada, à l'ouverture de la section Olympia de l'exposition britannique des industries légères, hier. Ce modèle a été exécuté en deux mois par le jeune Tom Wood, d'Ottawa, et il a été exposé dans la "section de l'empire" par le Service canadien du Commerce à l'étranger.

La plupart des exhibits canadiens sont des articles d'exportation. Ils sont si nombreux et si variés qu'il a fallu un catalogue de 1,200 pages pour les énumérer. Ils représentent le Canada en tant que marché, pays producteur et champ d'entreprises industrielles.

Les visiteurs présents à l'ouverture de l'exposition venaient de France, d'Italie, de Belgique, des pays scandinaves, même des Indes et de Ceyland. Une équipe de douze interprètes donnait les explications en quatorze langues.

Le piquet s'amuse

Ces jeunes téléphonistes en grève semblent trouver très drôle cette trouvaille qu'elles ont faite d'offrir des billets d'un dollar à un homme qui franchissait leur cordon de surveillance, à New-York. (PA — Téléphoto)

Des officiers à l'école d'administration du CARC

Quatre officiers d'aviation du Québec font partie du dernier contingent envoyé à l'école d'administration du CARC, à Toronto. Il s'agit du lieutenant H.-W. Keane, DFC, DFM, de Québec, des lieutenants J.-R.-P. Beaudet, DFC, et J.-F. MacDonald, DFC, de Montréal, et du sous-lieutenant J.-F. Racette, DFC, également de la métropole.

Hommage au R.P. L. Deschatelets

A l'ouverture de la séance de l'Assemblée législative hier soir, le premier ministre et le chef de l'Opposition ont présenté les hommages de la Chambre et de toute la province au nouveau supérieur général des RR. PP. Oblats, le T. R. P. Léon Deschâtelets, O.M.I., qui vient d'être élu à ce haut poste.

L'hon. Maurice Duplessis, qui a pris le premier la parole, a déclaré que l'honneur de ce choix rejaillit non seulement sur le clergé canadien mais sur tous les compatriotes du R. P. Deschâtelets, qui est le premier Canadien français à accéder à ces hautes fonctions. Le premier ministre a saisi cette occasion pour louer l'oeuvre féconde et inlassable, l'apostolat fructueux des Pères Oblats. Puis, au nom du gouvernement et de toute la province, il s'est déclaré heureux de pouvoir offrir au nouveau supérieur général ses voeux respectueux ainsi que le témoignage de sa vive admiration et de ses félicitations les plus sincères.

L'hon. Adélard Godbout s'est associé aussitôt au premier ministre pour déclarer que la nouvelle de cette nomination avait été une cause de joie dans toute la province. M. Godbout a ajouté que les Pères Oblats ont accompli dans notre province et dans les régions les plus reculées du Canada une oeuvre admirable, qu'aucun homme qui a le coeur à la bonne place ne peut oublier. Il s'est joint ensuite au premier ministre pour féliciter respectueusement le T. R. P. Deschâtelets.

Les paiements suivant les ententes fiscales se feront trois fois l'an

Aux provinces qui auront consenti à ces accords avec le fédéral. — Le 1er paiement tombe au mois de septembre. — $12.75 per capita. — L'autre proposition.

Ottawa, 6. (PC) Les paiements aux provinces qui auront consenti à de nouveaux accords fiscaux actuellement en voie de négociations avec le gouvernement fédéral se feront sur une base trimestrielle, a-t-on appris, hier, le premier paiement devant être effectué au mois de septembre.

Ces paiements se feront le 30 septembre, le 31 décembre, le 31 mars, et le 30 juin de chaque année, et représenteront les montants que les provinces auront droit de recevoir en vertu des termes spécifiques de l'accord intervenu.

En retour de l'abandon des droits de taxation dans le domaine du revenu personnel, du revenu des corporations et des droits de succession, les provinces retireront un octroi de $12.75 per capita, en prenant comme base la population de 1942, plus 50% du revenu de la taxe sur les corporations et du revenu provincial pour l'année fiscale la plus proche avant le 31 décembre 1940, avec un surplus des subsides statutaires.

En vertu d'une autre proposition, les provinces peuvent recevoir un octroi de $15 per capita basé sur la population de 1942 avec en plus les subsides statutaires payables cette année.

Ces deux options offertes aux provinces stipulent que les paiements pourront varier suivant les changements de la population et de la valeur du revenu national brut, mais le gouvernement fédéral a donné l'assurance que ces paiements globaux ne seraient pas inférieurs en aucun cas à $206,158,000 par année.

Les paiements feront l'objet d'un nouveau calcul à chaque mois de septembre, et des réajustements seront faits en conséquence, en cas de paiements inférieurs ou supérieurs. Au mois de juin 1952, deux mois après l'expiration des accords qui n'ont qu'une durée de 5 ans seulement, on fera un autre calcul général pour déterminer d'une manière finale si l'un des gouvernements concernés a encore des argents à recevoir.

L'accord proposé contient aussi une clause décrétant que toute concession faite à une province doit être accordée aux autres, et prévoyant la formation d'un tribunal d'arbitrage composé de trois hommes pour entendre et régler toutes controverses pouvant s'élever entre le gouvernement fédéral et l'une ou l'autre des provinces. Si l'une ou l'autre des parties concernées refuse de reconnaître les conclusions du tribunal, elle pourra donner avis qu'elle met fin à l'accord, et la rupture de cet accord deviendra effective si possible au cours de l'année fiscale durant laquelle il aura été donné. Dans le cas contraire, elle deviendra effective durant l'année fiscale suivante.

Prise de bec sur l'immigration

Ottawa, 6. (PC) L'étude clause du bill décrétant le rappel de la loi d'immigration chinoise s'est terminée hier soir, et la troisième lecture de cette mesure se fera aujourd'hui.

Les dernières heures du débat furent toutefois marquées par un vif mais bref échange de mots entre deux ministres et deux députés CCF. L'incident se produisit lorsque M. M. J. Coldwell, leader CCF, déclara que son parti ne visait pas à obtenir des Orientaux pour la Colombie canadienne ou pour toute autre partie du Canada, mais voulait que le Canada, qui s'appelle lui-même un pays démocratique, fasse disparaître le dernier vestige d'une distinction raciale.

M. Coldwell affirma que si tous les vestiges de distinction raciale doivent être abolis, les Chinois doivent avoir les mêmes droits que tous les autres immigrants. Autrement, le gouvernement ne pourrait pas se décrire comme libéral.

Le ministre des Affaires des anciens combattants, M. Mackenzie, rétorqua que c'était la pire insulte qu'il n'ait jamais entendu dans cette chambre que de se faire donner une leçon de libéralisme par un archi-socialiste.

Le ministre des Ressources, M. Glen intervint pour dire que M. Goldwell oublie toutes les issues de la question. Il lui demanda s'il serait consentant à révoquer l'arrêté ministériel concernant l'immigration asiatique et accorder aux Asiatiques les mêmes droits qu'aux autres.

"Nous voulons que toutes les mesures de distinction raciale disparaissent du bill", répondit M. Coldwell.

"Ceci, expliqua M. Glen, signifierait que tout Chinois au Canada pourrait y faire venir, son père, ou tout membre de sa famille".

"Pourquoi pas ?" interrompit M. Nicholson, (CCF-Mackenzie).

"Sont-ce là les vues du parti CCF ? demanda M. Glen.

M. Nicholson riposta que ce droit devrait être accordé à toute personne entrée légalement au Canada comme immigrant.

En réplique, le ministre Glen cita une déclaration du premier ministre Mackenzie King à l'effet que le Canada réclamait les mêmes droits que toutes les autres nations de décréter qui aura le droit de venir au pays.

Potsdam, cause de l'échec à Moscou

Washington, 6. (AFP) La raison principale de l'échec de la conférence de Moscou est que les clauses de l'accord de Potsdam sont "vagues, confuses et erronnées" et que la responsabilité de leur manque de clarté incombe à MM. Truman, Attlee et au maréchal Staline, a déclaré M. Harold Stassen.

Au cours d'une conférence de presse, M. Stassen a déclaré qu'il préférait ne pas commenter la situation économique et politique de la France, car "c'est une question d'importance majeure que je me propose de discuter prochainement."

Au sujet de l'entretien avec le maréchal Staline, M. Stassen a déclaré: "Le maréchal Staline a fait preuve de sincérité, mais, en général, "les communistes et les socialistes européens ne se rendent pas compte à quel point les Etats-Unis ont remédié aux maux du capitalisme et à quel degré les ouvriers américains ont progressé dans le domaine de la sécurité matérielle".

M. Drew contre les indésirables

Cornwall, Ont., 6. (PC) Le premier ministre Drew de l'Ontario a déclaré hier soir qu'il était essentiel dans ce pays de se prémunir contre la possibilité que des doctrines indésirables n'exercent leur influence à Ottawa et n'entravent les droits des provinces.

Dans un discours prononcé à une réunion publique tenue sous le patronage de la Chambre de Commerce de Cornwall ,le premier ministre de l'Ontario a fortement recommandé aux Canadiens d'étudier l'Acte de l'Amérique britannique du Nord ainsi que les faits historiques qui ont présidé à la naissance de notre système fédéral de gouvernement, et de lutter pour la défense des principes démocratiques et contre le danger possible des doctrines communistes.

Qualifiant le communisme de religion athéiste, il supplia les Canadiens d'être des militants dans la bataille contre cette doctrine.

"Ce que nous avons besoin chez nous, dit-il, c'est de comprendre avec énergie ce que les communistes s'efforcent de faire, et de revendiquer avec une égale vigueur le genre de gouvernement que nous désirons.

"Nous devons créer un état de surveillance et d'équilibre pour empêcher tout gouvernement préconisant d'étranges doctrines d'abattre la liberté pour la défense de laquelle la jeunesse de ce pays a combattu au cours de deux guerres. Tous les gouvernements doivent faire leur devoir et travailler la main dans la main pour l'intérêt commun du pays".

Le premier ministre affirma que le système fédéral de gouvernement était nécessaire au maintien de la démocratie, parce que les surveillances et les équilibres dont il s'accompagne peuvent empêcher tout groupe, parti ou gouvernement d'outrepasser son autorité et détruire la vie de liberté que nous a donnée l'Acte de l'Amérique britannique du Nord.

Président régional

Le président général des élections M. François Drouin, annonce que M. Emile Laberge, commerçant de Village Châteauguay, a été nommé président d'élection pour le district électoral de Châteauguay en remplacement de M. Arthur Laberge, démissionnaire.

Semaine de l'Arbre du 11 au 18 mai

La semaine de l'Arbre débutera par une grande manifestation dimanche prochain à Sherbrooke et se clôturera par une manifestation à Québec, le 18 mai.

Ces manifestations organisées pour mieux faire connaître le rôle utile des arbres et inciter les citoyens à planter des arbres qui embelliront nos demeures ne se limitent pas uniquement à cette semaine en particulier.

Les dirigeants des municipalités sont invités à mettre à profit cette belle initiative au cours des mois de mai et juin, alors que la nature renaît à la vie et que nos arbres se parent de leur manteau de verdure.

Des campagnes d'embellissement se poursuivent un peu partout à travers la province. Propager le culte de l'Arbre, c'est contribuer à cet embellissement. Il convient également de considérer le rôle important que jouent les forêts dans la vie économique de notre province et d'éviter tout acte imprudent qui pourrait provoquer un feu de forêt.

Requête refusée au Pérou

Ottawa, 6. (PC) Le Canada a refusé d'accéder à la requête du Pérou qui avait demandé qu'une permission provisoire soit accordée à la Peruvian International Airways d'établir un service aérien du Pérou au Canada et vice-versa, a déclaré hier le ministre de la Reconstruction, M. Howe, en réponse à une question de M. John Diefenbaker, progressiste-conservateur de Lake Centre.

Ramadier peut compter sur l'aide des Etats-U. s'il écarte les rouges

C'est ce que déclare un Américain en vue, quoique le secrétaire d'Etat dise ne rien savoir de tout cela. — Un cinquième ministre communiste s'en va.

Paris, 6. (PA) Un américain en vue rapporte que les Etats-Unis s'apprêtent à intensifier leur aide à l'économie française actuellement dans une impasse, pourvu que le premier ministre Paul Ramadier puisse maintenir les communistes en dehors de son cabinet de coalition.

Cette déclaration a été faite après qu'un membre du cabinet français eut révélé que le programme tracé par le président Truman pour venir en aide aux démocraties menacées par la domination communiste a poussé Ramadier à exclure les cinq membres communistes de son cabinet.

Cet américain dit que la déclaration du ministre français serait transmise à Washington, à l'appui de requêtes faites récemment par le gouvernement français pour l'aider à résoudre ses problèmes relatifs aux vivres, au charbon et à l'industrie. La France aurait besoin immédiatement des consignations de blé que les Etats-Unis lui avaient promises pour le mois de juin.

Le ministre français a dit que les communistes pourraient user de leur influence sur les 6,000,000 de membres de la Confédération générale du Travail pour les ame-

(Suite à la page 11, 7e col.)

Les Canadiens chinois au nombre de 3,500 peuvent faire venir les leurs

Un célibataire canadien-chinois pourra aller se marier en Chine et rentrer ici avec sa femme. — 34,627 Canadiens d'origine chinoise au Canada.

Ottawa, 6. (PC) Le ministre des Ressources, M. Glen, a déclaré hier soir aux Communes, qu'environ 3,500 Canadiens chinois rencontreraient les dispositions voulues pour faire venir au Canada leurs épouses et leurs familles lorsque sera adopté le bill présentement à l'étude devant la Chambre et stipulant le rappel de la loi de l'immigration chinoise approuvée au cours des années 1930 et suivantes.

M. Glen, qui est le ministre responsable des services de l'immigration, expliqua que l'un des effets du nouveau bill sera de permettre à un Canadien chinois célibataire d'aller en Chine pour y épouser une Chinoise et revenir avec au Canada.

Il donna aussi quelques détails sur l'immigration chinoise. Actuellement il y aurait 34,627 Chinois au Canada, comprenant les hommes, les femmes et les enfants. De ce nombre, 8,749 sont des citoyens canadiens, par naissance ou naturalisation, et auront donc le droit, en vertu de la nouvelle loi, de faire venir leurs épouses et leurs familles. Faisant remarquer que les chiffres qu'il donne n'étaient que des estimés, le ministre ajouta que parmi les Canadiens chinois, il y avait 2,202 mâles âgés de moins de 19 ans et célibataires, et que 3,000 avaient déjà leurs épouses avec eux au pays. Il resterait donc un total approximatif de 3,547 Ca-

(Suite à la page 4, 8e col.)

Antipathie nazie de ces Polonais

Ottawa, 6. (PC) Le ministre du Travail, M. Mitchell a déclaré hier aux Communes qu'il désirait démentir certaines rumeurs à l'effet que parmi les anciens combattants polonais qui ont été amenés au Canada pour travailler sur des fermes, se trouveraient des hommes aux sympathies nazies.

Le ministre expliqua que son département avait reçu des plaintes d'un tout autre genre contre deux de ces Polonais, mais que le gouvernement était actuellement à considérer leur retour en Angleterre.

M. Mitchell fit cette mise au point après avoir attiré l'attention de la Chambre sur un article paru dans le Standard de Montréal, le 3 mai, et affirmé que le titre de l'article et son contenu étaient une mauvaise interprétation des faits. Car, expliqua le ministre, l'impression qui se dégage de cet article est que le Canada aurait accepté des Polonais ayant des sympathies nazies sur la pression des autorités du corps d'armée polonais.

M. Mitchell affirma que la mission canadienne avait reçu instruction de ne pas accepter de vétérans polonais ayant servi dans les armées allemandes, et que tous les hommes furent choisis avec un grand soin.

Les passages à niveau

Au cours d'une réunion régulière de la Ligue des Citoyens de St-Pascal Baylon, la Chambre de Commerce, par l'entremise de MM. L.-A. Desrausiers et Roger Vézina, a présenté un projet visant à supprimer les traverses à niveau dans Québec, ce qui entraînera la construction d'un boulevard le long de la rivière St-Charles. Ce projet fut accepté et on a alors résolu de convoquer l'association générale de la Ligue des Citoyens afin de permettre à la Chambre de Commerce d'exposer ses projets au sujet de l'abolition des traverses à niveau. La Chambre de Commerce a averti la Ligue que le Canadien National vient de consentir à étendre le service de la livraison de ses messageries dans la partie de la ville située au delà de l'hôpital de l'Enfant-Jésus.

La Ligue des Citoyens demande à la ville de repeinturer en blanc les blocs de béton jaunes et de remplacer les lumières jaunes par des rouges, en face de l'hôpital de l'Enfant-Jésus, afin d'éviter les accidents. La soirée était sous la présidence du Dr A. Bellemare, président de la Ligue des Citoyens de St-Pascal Baylon.

Jeunes délinquants

Trois écoliers âgés de 12 à 14 ans ont été pris sur le fait et appréhendés alors qu'ils cherchaient à s'introduire avec effraction dans le magasin L. Lemieux Enr'g., à 1116, rue St-Vallier, vers 5 heures, dimanche après-midi, révélait-on hier. Tous trois ont été traduits en cour des jeunes délinquants, pour répondre à une accusation de tentative de vol avec effraction.

Avertis par des citoyens, les constables J.-H. Mercier, W. Milhomme et R. Laroche arrivèrent sur les lieux et trouvèrent les jeunes voleurs en train de briser la porte arrière du magasin.

Chez les citoyens de Saint-Charles

La ligue des citoyens de St-Charles de Limoilou, au cours d'une réunion régulière, a voté une résolution demandant que la 6e Avenue soit pavée entre la rue des Sables et la 2e Rue, entre la 7e Avenue et la 4e Rue.

Une autre résolution sera adressée au Conseil central des Ligues du quartier pour qu'un nombre convenable de policiers soit attaché à la station de Limoilou.

La ligue appuie la demande des résidents du Cap Blanc qui veulent un service, au prix régulier d'un billet, pour leur transport à travers toute la ville. Les résidents du Cap Blanc avaient déjà formulé cette demande à la Régie des Transports.

Edgar Hoover et le péril rouge

Washington, 6 (AFP) "Le pourcentage des communistes est plus fort aujourd'hui aux Etats-Unis, qu'il ne l'était en Russie en 1917" a déclaré M. Edgar Hoover, directeur du FBI — Sûreté fédérale — devant le sous-comité du budget à la Chambre où il témoignait pour défendre le budget du FBI.

"En 1917, quand les bolchévistes renversèrent le gouvernement russe, il y avait seulement un communiste sur 2,277 personnes en Russie. Aux Etats-Unis, il y a un communiste pour 1,814 Américains."

M. Hoover a déclaré que le parti communiste, aux Etats-Unis, comptait 74 mille membres. "Quand j'entends dire que c'est une proportion négligeable sur les 140 millions d'habitants, je réponds que le succès d'un mouvement révolutionnaire ne dépend pas du nombre de membres de ce mouvement".

M. Hoover a aussi déclaré que le véritable problème est que pour "chaque membre du parti, il y a dix sympathisants prêts à accomplir le travail du parti.

Interrogé par le président de la sous-commission, à savoir s'il pensait que la question des communistes aux Etats-Unis était devenue plus sérieuse, M. Hoover a répondu dans l'affirmative.

M. Tancrède Labbé maire de Thetford

M. Tancrède Labbé a été élu par acclamation maire de la municipalité de Thetford-Mines, hier, au cours de la mise en nomination en vue des prochaines élections, lundi prochain, le 12 mai. Six conseillers ont également été élus par acclamation. Il y aura lutte dans deux sièges.

Les six conseillers élus déjà sont MM. Herménégilde Allaire et Archelas Lefebvre au quartier No 1; M. Jos. Blais au quartier No 2; M. Jos. Jacques au quartier No 3; MM. Hermas Moisan et Romeo Turcotte au quartier No 4.

Il y aura lutte pour un siège du quartier No 2, entre MM. Arthur Argouin et Maurice Emond; ainsi que pour un siège du quartier No 3, entre MM. Philias Ferland et J.-A. Béliveau.

Une tornade balaye un village au Texas

Voici une tornade qui se dirige sur Rockwall (Texas), où les communications furent rompues et des maisons de fermes des environs fortement endommagées. Cette photographie fut faite par une infirmière, Mlle Maxine Buhler, qui rentrait chez elle. (PA — Téléphoto)

NOUVELLES BREVES de JOHNS-MANVILLE

QUATRE RAISONS DE CETTE POPULARITE

Des milliers de toits, dans tout le Canada, sont recouverts de bardeaux d'asphalte Johns-Manville. Voici les quatre raisons de cette grande popularité : les bardeaux d'asphalte J-M sont attrayants, économiques, durables, résistants à l'incendie.

Vous voyez partout des bardeaux d'asphalte Johns-Manville en divers formats et coloris, qui ont déjà donné des années d'usage sans grands frais d'entretien.

Si vous songez à acheter un toit, demandez à votre détaillant le dépliant gratuit sur les bardeaux d'asphalte attrayants et durables de Johns-Manville. Pour obtenir une protection supplémentaire, renseignez-vous sur les "Flexstone", dont la base est un épais **feutre d'amiante** et qui durent le plus longtemps. Téléphonez aujourd'hui au détaillant J-M, **Armand-G. Auger**, 48 Industrielle. Tél.: 2-6891.

Chez BIRKS . . .

Vous payez une bague le prix que vous désirez.

Et notre réputation de "diamantaire" est votre meilleure garantie de qualité.

Notre **"DIAMOND SCOPE"** vous permet d'ailleurs de faire vous-même la preuve de qualité. Entrez en passant.

BIRKS

16 de la Fabrique

Pour retracer vos ancêtres jusqu'en Europe adressez-vous à l'

INSTITUT GÉNÉALOGIQUE DROUIN

"Une oeuvre nationale"

4184, St-Denis—LA. 8151

Montréal

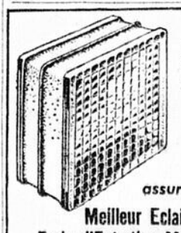

LES BLOCS DE VERRE PC

assurent

Meilleur Eclairage

Frais d'Entretien Moins Elevés

Plus Belle Apparence

dans n'importe quel genre de construction

Les Blocs de Verre PC sont *modernes!* Qu'il s'agisse de constructions neuves ou de rénovations, étudiez les avantages qu'assurent les Blocs de Verre PC. Venez nous voir aujourd'hui!

HOBBS

90 Côte de la Montagne

Téléphone : 2-1538

Carnet mondain

Le Cercle des Femmes Canadiennes aura l'honneur de recevoir lady Alexander, demain à 3 heures et 45, au Château-Frontenac. Lady Alexander qui a intitulé sa causerie "Le bien-être de l'enfant", sera présenté par la présidente du Cercle, madame Gaston Esnouf. Parmi les invités on note: lady Fiset et les membres du comité: mesdames Hugues Lapointe, Paul Taschereau, mesdemoiselles Hazel Boswell et Alice Dunn, mesdames Guy des Rivières, André Taschereau, Louis Berger, Fernand Choquette, Alfred Terrault, F.-X. Chouinard, Roland Desmeules, Gaston Soucy, W.-H. Delaney, Atkinson, McDermott, Percy Flynn; mesdemoiselles Lili Robinson et Yvy Gibson.

Le sénateur et madame Fafard sont le retour d'Ottawa.

Madame Gaston Pratte qui a fait un court séjour dans la metropole, est de retour à Québec.

La présidente, madame Gaston Esnouf et les membres québécois des amis canadiens de la Pologne recevront à déjeuner ce midi, au Cercle Universitaire, madame Thadée Podznanska, récemment arrivée à Québec. Assisteront à ce déjeuner: madame P.-P. Lorion, madame Kenly Bacon, madame André Turcot, madame Robert Picard et madame Antoine Coutüre, ainsi que les membres du comité: mesdames Onésime Gagnon, Antoine Roy et Langis Galipeault, mademoiselle Jacqueline Darveau, madame Percy Flynn, madame R.-A. Benoit, madame Edmour Perron et mademoiselle Charlotte Savary.

Madame André Gagnon qui était à Montréal, l'hôte de son frère et de sa belle-soeur, M. et madame Reginald Quart, est de retour à Québec.

M. et madame Philippe Plamondon sont partis en voyage d'une dizaine de jours à Toronto et Chicago. Ils font le traget en auto.

Madame Jean Sirois recevra cet après-midi son cercle de couture au bénéfice de la Ligue de la Jeunesse féminine.

Mademoiselle Yolande Galibois a reçu à un thé, samedi, à la résidence de ses parents, en l'honneur de mademoiselle Madeleine Caron, à l'occasion de son prohain mariage.

M. Pendleton Power est revenu de St-Pacôme où il a fait un court séjour .

M. et madame Colin Brown ainsi que leur fille, Bobbie, qui ont passé l'hiver au Château Frontenac sont partis hier pour Ste-Pétronille, I.O., où ils occuperont leur résidene d'été.

M. et madame A.-C. Shaw, de St-Jean, N.-B., sont actuellement les invités de M. et madame Peter Dale, de notre ville.

Mesdemoiseles Mildred Bowman et Jacqueline Trottier sont parties pour un voyage de trois semaines à Montréal, New-York, Washington et Richmond, Virginie.

(Suite à la page 5, 1ère col.)

Nos lecteurs sont priés de les notes du carnet mondain doivent être communiquées à

L'Evénement-Journal

avant 5 heures de l'après-midi. L'on doit communiquer en signalant

7116

Le samedi et le dimanche, signalez

7980

PAS DE CHEVEUX MATS ET TERNES

quand vous employez cet épatant

rinçage à 4 fins

LOVALON, simple et rapide à employer après un shampooing, agit de 4 façons pour donner charme et beauté à VOS cheveux :
1. Produit des reflets lustrés.
2. Ajoute un riche ton naturel.
3. Rince tout excès de shampooing ou de savon.
4. Laisse les cheveux doux, faciles à coiffer.

LOVALON ne teint ou ne blanchit pas en permanence — il tinte seulement les cheveux en les rinçant. Offert en 12 jolies couleurs. Essayez le Lovalon.

Dans tous les magasins qui vendent des articles de toilette.

35c et 15c

Guaranteed by Good Housekeeping

LOVALON HAIR RINSE — Tints the hair as it Rinses

Tous les jours, des centaines de ménagères nous écrivent pour avoir le

NOUVEAU LIVRE DE CUISINE REGAL

Marie Roy

● "Jamais un Livre de Cuisine n'a été aussi populaire. Des demandes nous parviennent continuellement de la part de ménagères qui désirent un exemplaire du nouveau Livre de Cuisine Regal, qui est vraiment différent.

"Les ménagères disent que c'est le Livre de Cuisine le plus pratique, le plus concis et le plus complet qu'elles aient jamais vu. Elles sont enchantées de son format peu encombrant, des nouvelles idées et des innovations qu'il renferme, innovations qui épargnent de l'argent, du temps, du travail et des ingrédients.

"Il a fallu une année entière d'étude et de réflexion pour préparer et rédiger ce livre de cuisine extraordinaire. Rien n'a été laissé au hasard—le plus grand soin a été apporté dans le choix, la préparation, l'essai et la description de ces recettes. De plus, chacune d'elles a été soumise a plus d'un essai et les pâtisseries faites d'après ces recettes furent goûtées par un groupe d'expertes en art culinaire avant de recevoir leur approbation finale.

"Vous trouverez dans ce livre des photographies en couleurs des pâtisseries faites d'après ces recettes; ces pâtisseries sont si fidèlement reproduites que vous savez d'avance les résultats sur lesquels vous pouvez compter. Il y a 87 recettes en tout, décrites si soigneusement et si complètement que vous ne pouvez vous tromper.

"Mais hâtez-vous—procurez-vous un exemplaire du Nouveau Livre de Cuisine Regal immédiatement. L'approvisionnement en est limité. Les premières rendues sont les premières servies. Servez-vous du coupon pratique donné ci-dessous.

"Pour obtenir les meilleurs résultats, rappelez-vous tout simplement deux choses—Premièrement: Servez-vous du Livre de Cuisine Regal. Deuxièmement: Employez la Farine Regal. De cette façon, vous êtes sûre de réussir au 'premier essai' et 'à chaque fois' "

POSTEZ CE COUPON AUJOURD'HUI!

F35A

ST. LAWRENCE FLOUR MILLS CO. LIMITED
2110 ouest, rue Notre-Dame, Montréal, P.Q.

Veuillez m'envoyer un exemplaire du Livre de Cuisine Regal. J'inclus 10c en argent pour couvrir partiellement les frais

Nom.....

Adresse.....

Ville.....

REGAL
LA MEILLEURE
FARINE
À TOUS USAGES DU CANADA

Les rôles renversés !

Montréal, 6. (PC) Un chauffeur de taxi a brisé tous les records en fait d'exploitation des passagers, en exigeant hier la somme de $325. M. Jean-Louis Mercier raconta à la police comment il avait loué les services d'un taxi pour se rendre à une banque de l'est d ela rue Ontario. En rentrant dans le taxi avec la somme de $325 qu'il avait retiré à la banque, le chauffeur se tourna vers lui, armé d'un revolver, et lui demanda son argent.

MORT DE 25 BEBES

Philadelphie, 6. (PA) Vingt-cinq bébés sont morts, depuis le 1er mars, d'une forme mystérieuse de diarrhée, pour la guérison de laquelle les médecins n'ont pas encore trouvé de remède. Vingt de ces bébés sont morts à Allentown (Pensylvanie), et les cinq autres à Somerville (New-Jersey).

52 rue St-Louis — Tél.: 9195

Dr HENRI-R. DE SAINT-VICTOR

CHIRURGIEN

Obstétrique — Gynécologie

Résidence: 55 D'ARTIGNY. Tél.: 2-8194

Le Quartier latin

Paul Genest obtient son doctorat avec distinction

M. Paul Genest a obtenu son titre de docteur en Sciences naturelles de l'université Laval, avec distinction, hier soir, à la suite d'une brillante soutenance de thèse devant un bon nombre de professeurs de la faculté des Sciences et d'étudiants. La thèse de M. Genest était intitulée "Etude expérimentale de l'action des sulfamidés sur la formation de la coquille de l'oeuf chez la poule". Le jury était sous la présidence du Dr Jean-Louis Tremblay, secondé par les Drs Richard Bernard et Elphège Bois ; tous trois sont professeurs à la faculté des Sciences.

Le Petit Séminaire fête son supérieur

Le Petit Séminaire de Québec célebrera avec éclat demain les noces d'argent de son supérieur, M. l'abbé Roch Rochette. Mgr Ferdinand Vandry supérieur général du Séminaire et recteur de l'Université Laval lui présentera les voeux de la communauté au diner.

Le matin, le jubilaire célébrera la messe en la chapelle extérieure à 8 heures en présence des élèves pensionnaires et externes. Le soir à 6 heures, il présidera le salut du Saint-Sacrement en la grande chapelle. Et une séance dramatique aura lieu dans la soirée, alors que sera présenté le drame biblique du R. P. Gustave Lamarche, c.s.v., "Jonathas".

Un grand congé sera accordé demain après-midi à tous les élèves du Petit Séminaire à l'occasion de cette fête et jeudi midi, M. l'abbé Rochette déjeunera avec les écoliers.

Me L. Sirois au Syndicat financier

Me Lavery Sirois, N.P., a été choisi comme successeur de feu Me Laurent Lesage, N.P., comme secrétaire-trésorier du Syndicat financier de l'université au cours d'une réunion du bureau des gouverneurs de ce syndicat, vendredi soir dernier. Me Sirois fut l'associé de Me Lesage à l'étude notariale "Sirois, Sirois & Lesage". Il est le fils de feu le notaire Joseph Sirois qui fut président de la Commission nationale Rowell-Sirois.

Les gouverneurs du Syndicat financier de Laval ont adopté une motion de condoléances à l'adresse de Mme Laurent Lesage et de la famille de leur ancien collègue. L'assemblée annuelle aura lieu le mois prochain.

Diner des bacheliers en pharmacie

Le banquet annuel des Bacheliers en Pharmacie aura lieu jeudi soir prochain, à l'hôtel Clarendon. M. le chanoine Maurice Laliberté, vicerecteur de l'Université Laval, sera présent, de même que Mgr Alphonse-Marie Parent, C.S., secrétaire général de l'Université; M. l'abbé Philippe-Auguste Lelaidier, modérateur des étudiants; M. Adrien Pouliot, doyen de la Faculté des sciences, et M. l'abbé J.-Willie Laverdière, secrétaire de la Faculté.

Le Dr J.-A. Lapointe, de Montréal, président du Collège des Pharmaciens de la province, sera au nombre des invités d'honneur. On remarquera aussi M. J.-A. Marquis, directeur de l'Ecole de Pharmacie de Laval; le Dr J.-Ulysse Demers, directeur des études à l'Ecole de Pharmacie; les docteurs E. Cliche, et Elphège Bois; M. Gustave Bourbeau, M. l'abbé Alexandre Gagnon, membres du corps professoral. M. Victor Livernois, de la maison J.-E. Livernois, Ltée, et plusieurs autres membres en vue de la profession prendront également part à ces agapes. Les convives entendront quelques allocutions brèves.

Mouvement contre Paul Ramadier

Paris, 6. (PA) La Fédération socialiste du département de la Seine a condamné par un vote de 7,367 contre 3,814, hier soir, la nouvelle politique du parti socialiste français et exigé la démission du premier ministre socialiste, Paul Ramadier.

La motion, présentée par Marceau-Pivert, secrétaire général de la Fédération, a aussi demandé la formation d'un nouveau gouvernement avec un programme incluant une réduction substantielle des crédits militaires, la paix en Indochine et une politique étrangère "indépendante des deux grandes puissances antagonistes".

La Fédération de la Seine est considérée comme faisant partie de l'aile gauche du parti socialiste.

811,000 adhérents au groupe de Gaulle

Paris, 6. (Reuter) Le secrétaire général du Ralliement du Peuple français, mouvement fondé le 15 avril par le général Charles de Gaulle, a annoncé hier, que ce nouveau parti comptait maintenant 811,000 membres dans toute l'Union française.

Les Etats-Unis, la Grande-Bretagne, le Canada et plusieurs pays de l'Amérique du Sud ont fourni 17,000adhérents, a ajouté le secrétaire général, Jacques Soustelle.

Des 811,000 membres, 103,000 ont été recrutés dans la région de Paris tandis que 86,000 autres sur les différents territoires d'outre-mer de l'Union française.

"Bon Dieu, donnez-moi la patience!"

"Pourquoi la maman de Robert insiste-t-elle pour qu'il *boive* tout son lait, quand elle sait très bien que tous les enfants raffolent des desserts à cossetardes-caillette? Dieu merci, ma maman me sert des cossetardes-caillette, parce que je les aime!"

Les cossetardes-caillette sont faites de lait, entièrement et les enfants raffolent de les manger avec une cuillère quand ils en ont assez de *boire* leur lait. Et l'enzyme à présure rend les cossetardes-caillette encore plus faciles à digérer que le lait ordinaire. Pourquoi ne pas servir, dès ce soir, un dessert alléchant à la cossetarde-caillette appétissante? Toute la famille en raffolera!

Préparez vos cossetardes-caillette, soit avec les Pastilles à Présure de marque "Junket"— ni sucrées, ni aromatisées —ajouter du sucre et une saveur au goût; soit avec la Poudre à Présure de marque "Junket"— six saveurs populaires préalablement sucrées. Toutes les deux chez tous les épiciers. Écrivez à "Junket" Brand Foods, Division de Chr. Hansen's Laboratory, Dept. 35, Toronto, Canada, pour obtenir un échantillon gratuit des Pastilles à Présure "Junket".

UN RÉGAL TELLEMENT DÉSIRÉ!

"JUNKET" BRAND FOODS — "Mélange congelé" et Mélange rapide au fudge

"Junket" est la marque déposée de Chr. Hansen's Laboratory Inc., pour sa présure et ses autres produits alimentaires, enregistrée au Canada et aux États-Unis.

Décès de M. J.-U. Beaumont

Montmagny, (DNC) M. J.-Ulric Beaumont, épicier bien connu à Montmagny, est décédé subitement à l'âge de 46 ans et 1 mois. Il était l'époux de dame Argentine Laberge.

Lui survivent, outre son épouse, ses deux fils, Jean-Paul et Jacques Beaumont; ses frères, MM. Willie Beaumont, marchand de gros, Ubald Beaumont, marchand, Adjutor Beaumont, voyageur de St-David, et Lorenzo Beaumont, cultivateur, de Montmagny; ses soeurs, Mmes Charles Labonté (Régina), de Lewiston, Me., Philippe Guay (Yvonne), de Québec, Léonce Collin (Eugenie), de Montmagny; son beau-père, M. Louis-O. Laberge; ses beaux-frères, MM. Camille, Lorenzo, Gustave et Gilbert Laberge, de Montmagny; MM. Roch Gaudreau, René Paquet et Bernard Loiselle, de Montréal, Elphège Pelletier, de Cabano, Charles Labonté, de Lewiston, Maine, Philippe Guay, de Québec, et Léonce Collin, de Montmagny, ses belles-soeurs, Mmes Roch Gaudreau (Marie-Ange) Laberge, de Montmagny, Bernard Loiselle (M-Louise Laberge), et René Paquet (Antoinette Laberge), de Montréal, Elphège Pelletier (Marie-Paule Laberge), de Cabano, Mmes Wellie, Ubald, Adjutor et Lorenzo Beaumont, Mmes Camille et Gilbert Laberge

Les funérailles de M. Ulric Beaumont auront lieu en l'église de Montmagny ce matin.

Nos condoléances à la famille en deuil.

VOL DE BANQUE

Oakland, (Orégon), 6. (PA) Deux hommes armés ont fait irruption dans la Banque E.-G. Young & Co. et se sont enfuis avec tout l'argent qu'il y avait dans la voûte et dans les tiroirs-caisses. La direction de la banque révèle que le montant est de $30,000 à $35,000.

VOUS LEVEZ-VOUS "fatigué" LE MATIN ?

N'est-ce pas un vrai bonheur de se lever le matin frais et dispos, prêts à faire une bonne journée d'ouvrage? Pourtant bien des gens se lèvent mal en train, fatigués, ne se sentent jamais dispos.

La raison en est souvent due à une cause bien ordinaire, un système chargé de déchets du surplus d'alimentation. Si vous êtes dans ce cas fréquent, vous avez donc aussi souvent de vous nettoyer le système pour regagner votre entrain. Vous pouvez le faire par les "Bile Beans", médicament à l'effet sûr et très doux, les pilules pour le foie, les plus en demande en Angleterre.

Pour un lever plus gai, mieux en train, faites ce soir l'essai des "Biles Beans". Plus de 7 millions de boites en sont vendues par année, témoignage de popularité sensationnelle. Demandez aujourd'hui même les "Bile Beans" chez votre pharmacien. 70

Trois garçonnets arrêtent leur père

New-York, 6. (PA) La police rapporte que trois jeunes garçons ont tenu leur père en respect, en attendant la police, après que l'homme eut tiré et blessé la femme dont il était séparé, dans leur demeure de Brooklyn.

La police dit qu'un des trois coups de feu tirés par John Taddeo, 44 ans, atteignit à la poitrine sa femme, Florence, âgée de 36 ans.

Les garçons, Jack, 11 ass, Frank, 13 ans, et Thomas, 14 ans, furent éveillés alors qu'ils reposaient dans une chambre voisine et coururent au secours de leur mère.

Candidat chez les libéraux ontariens

Toronto, 6. (PC) M. W.-A. Gunn, secrétaire des Fleuristes associés du Canada et éditeur de la revue de l'Association des Fleuristes, a annoncé hier qu'il tenterait de prendre la direction du parti libéral d'Ontario à la convention du parti, qui doit avoir lieu les 15 et 16 mai.

Ancien organisateur de coopératives dans l'Ouest canadien et ancien organisateur libéral pour les associations de Toronto et York, M. Gunn a échoué aux dernières élections fédérales comme candidat dans le comté de Toronto-Davenport.

La victoire à Paris

Paris, 6. (AFP) Les fêtes commémoratives de la victoire seront célébrées en France les 10 et 11 mai, en même temps que les cérémonies en l'honneur de Jeanne d'Arc à Paris.

Dans la matinée du 10 mai, la médaille militaire sera remise à M. Winston Churchill dans la cour d'honneur des Invalides.

Au défilé qui se déroulera le 11 mai, participeront des unités d'infanterie, de génie, de transmissions, de chars de combat, de cavalerie, de l'Ecole polytechnique et de deux compagnies motorisées.

Me David Rioux élu bâtonnier

Rimouski, 6. (DNC) Me David Rioux, de Rivière-du-Loup, a été élu bâtonnier du Bas St-Laurent, à l'assemblée annuelle qui eut lieu à la Rivière-du-Loup. Me Louis-Joseph Gagnon, de Mont-Joli, a été réélu syndic, et Me Louis Dugal, de Rivière-du-Loup, a été élu secrétaire-trésorier. Trois conseillers ont aussi été élus, MM. Gérard Simard, Rimouski, Charles-Alphonse Beaulieu, Rimouski, et Louis-L. Duguay, de Chandler.

1,600 maisons à vendre à $400

Ottawa, 6. (PC) Le ministre de la Reconstruction, M. Howe, a déclaré hier aux Communes qu'il avait informé les autorités de la ville de Vancouver que le gouvernement fédéral entreprendrait des négociations avec les autorités de l'American Public Housing pour l'achat de 1,600 maisons considérées comme surplus de guerre si la ville veut faire une offre pour chacune de ces maisons qui sont offertes en vente à $400 l'unité.

Il ajouta que si la ville est prête à prendre la responsabilité administrative de ces maisons, directement ou indirectement par l'entremise d'une organisation sans profits, comme par exemple le comité du rétablissement des citoyens, le gouvernement accorderait un octroi d'urgence de $500 pour chaque maison.

Les Canadiens chinois

(Suite de la page 3)

nadiens chinois qui auraient le droit de faire venir leurs familles et leurs épouses.

M. Glen refusa d'accepter une suggestion faite par un député CCF que la portée du bill s'étende à tous les résidents chinois, qu'ils soient citoyens canadiens ou non, de façon à leur accorder les mêmes droits qu'aux autres immigrants d'origine raciale différente. Il dit qu'une telle mesure nécessiterait le rappel d'un arrêté ministériel spécifique, ce qui entraînerait des droits identiques pour tous les Asiatiques, et qu'elle serait contraire, présentement, aux intérêts du Canada.

Traitant de l'immigration d'une manière générale, le ministre passa en revue les mesures prises par le gouvernement depuis 1930, et nota que 77,693 immigrants de toute origine raciale étaient entrées au Canada entre la fin de la guerre et le 31 décembre 1946, soit autant qu'entre les années 1935 et 1939.

Crème Orientale GOURAUD

Vous procure satisfaction. Elle vous redonne la peau souple et fraiche de votre jeunesse. 6 Blanc, Chair, Rachel, Sun-Tan

Les avis de naissance, de mariage et de fiançailles, quelle que soit la formule, publiés dans le "Carnet mondain" coûtent $1.00 l'insertion.

Toute commande devra être accompagnée de ce montant.

C'est facile de restaurer la beauté du 'fini original' avec la Crème à Polir Shell pour Meubles. Ce nouveau poli genre crème masque les marques superficielles, laisse un fini lustré qui protège *vraiment* les meubles. Achetez aujourd'hui une bouteille de l'étonnante Crème à Polir Shell pour Meubles!

Et employez le Kleanzit Shell pour le Verre, pour faire reluire *facilement* fenêtres, miroirs et cadres!

Chez H. R. . . . vous trouverez

le cadeau par excellence

pour la Fête des Mères

Dimanche, le 11 mai

Toutes les femmes adorent les fourrures . . . spécialement les fourrures H. R. ! Soit une écharpe ou une jaquette . . . ou encore un manteau pour l'hiver prochain . . . choisissez parmi notre collection de nouveaux modèles de peaux luxueuses . . . et tout celà à des prix sans equivalent.

H. R. ont aussi toutes ses préférences dans la

LINGERIE ET NEGLIGES

SACOCHES ET FOULARDS

GANTS ET BAS

et autres accessoires

HOLT RENFREW

35 rue Buade

Un coin où manger: Facilitez votre travail! Mangez dans la cuisine : : : devant un "jardin-miniature" où poussent de fines herbes. Mangez sur une table pliante qui disparait contre le mur quand le repas est fini . . . Mais le plus important de tout, c'est de couvrir le plancher d'une magnifique carpette Congoleum "sceau-or". Elle est si facile à nettoyer (il suffit de quelques secondes avec une vadrouille mouillée) . . . et elle est si durable! Et ce n'est pas étonnant, car sa surface, faite de peinture durcie à la chaleur et d'émail cuit, est *égale en épaisseur à 8 couches de la meilleure peinture à plancher appliquée à la main.* Mais avant d'acheter une carpette Congoeum, vérifiez bien si elle porte le populaire "sceau-or" Congoleum. Car rappelez-vous que sans ce sceau, ce n'est pas du Congoleum! Vous serez étonnée de pouvoir obtenir à si bon marché un produit d'une qualité aussi exceptionnelle.

Le **Congoleum "sceau-or"** est un produit de Congoleum Canada Limited, Montréal.

Votre marchand peut être temporairement à court de Congoleum, car les stocks sont encore très limités. Cependant, appelez-le ou repassez de temps en temps — il reçoit parfois des envois et il peut arriver qu'il puisse vous servir.

THIS IS A CONGOLEUM GOLD SEAL RUG — SATISFACTION GUARANTEED OR YOUR MONEY BACK

Nous gardons les CARPETTES de la célèbre marque "CONGOLEUM"

La Compagnie Légaré Limitée

142 RUE SAINT-JOSEPH — 273 RUE SAINT-PAUL

Carnet mondain

(Suite de la page 4)

Madame A.-E. Scott accompagnée de mademoiselle Pauline Scott, est de retour de Belleville, Ont., où elle a séjourné pendant quelque temps, l'invitée de son fils et de sa belle-fille, M. et madame Gilbert Scott.

Mademoiselle Nora Morton est revenue d'un court voyage à Montréal.

On annonce les fiancailles de mademoiselle Cécile Beaulé, fille de M. A.-C. Beaulé et de madame Beaulé, décédée, à M. Roger Bussières, journaliste, fils de M. Alexandre Bussières, décédé, et de madame J.-L. Trépanier.

Hier matin, à neuf heures en la chapelle St-Louis de Notre-Dame de Québec, a eu lieu le mariage de Renée, fille de M. et madame René F. Davy, de Québec, avec M. Louis Arthur Caron, de Loretteville, fils de M. et madame Louis Caron, également de Loretteville.

M. Guy Drolet, du Chemin St-Louis est revenu d'un court voyage à New-York.

M. Jacques Labrecque, de Montréal, était de passage en notre ville, ces jours derniers.

Madame Lucien Vachon passe quelques semaines au Lac Mégantic, l'invitée de sa mère, madame F.-X. Vachon.

M. et madame Jos Dufour, de St-Casimir, ont fait un voyage à Trois-Rivières et à Québec, dernièrement.

M. et madame Augustin Dufresne (Fernande Gaudreau) annoncent la naissance de leur fils, Jean-Augustin-Edouard-Georges, né le 28 avril, baptisé le 2 mai. Parrain, M. Edouard Dufresne; maraine mademoiselle Thérèse Dufresne, oncle et tante de l'enfant. Porteuse, madame Georges Gaudreau, grande-tante de l'enfant.

Madame L. G. Pelletier annonce pour le samedi le 17 mai prochain le mariage de sa fille Louise g. m. e. à M. Albert St-Amand du R. 22e R. de Québec. Pas de faire part.

"Le 24 mai à 8 heures, en l'église Saint-François-Xavier de Rivière-du-Loup, sera béni le mariage de mademoiselle Jeanne Bourdeau, g. m. g., fille de M. et madame Georges Bourdeau, à M. Rémi Belle, pharmacien-chimiste, fils de M. S. Belle, décédé, et de madame Belle de St-Patrice de Rivière-du-Loup. Pas de faire-part."

M. et madame J. Albert Bourget de Lévis annoncent le mariage de leur fille Lucie, g.m.e., avec M. Armand Bouliane fils de M. Joseph Bouliane décédé et de madame Bouliane de Québec. La bénédiction nuptiale leur sera donnée en l'église Notre-Dame de Lévis, le samedi vingt-quatre mai, à neuf heures et demie. Pas de faire-part.

Les **BOUCLES** sont meilleures

Les **ONDES** sont plus souples

plus faciles à fixer

LORSQUE VOUS EMPLOYEZ LE NOUVEAU

Charm-Kurl SUPREME

Une ONDULATION A FROID *COMPLETE en 2 à 3 heures . . . chez vous*

★ Charm-Kurl Suprême est éprouvé au laboratoire.
★ Sûr et facile à employer sur toute sorte de cheveux.
★ "Prend" sur les cheveux fins ou gros.
★ Idéal aussi pour les enfants.
★ Durera des mois et des mois.
★ Satisfaction, ou argent remis.

LE NOUVEL ENSEMBLE DOMESTIQUE D'ONDULATION A FROID

Charm-Kurl SUPREME

MAINTENANT SEULEMENT $1.35

En vente aux pharmacies, aux comptoirs de cosmétiques et d'articles variés.

SÛRE! RAPIDE! Economique!

La Nouvelle Teinture SUNSET pour Tous Tissus

TEINTE Ou TEINT la CELANESE, la RAYONNE, le NYLON, les TISSUS MIXTES, TOUS les TISSUS!

ELLE est si facile à employer que vous en serez émerveillée. La TEINTURE SUNSET POUR TOUS TISSUS teinte ou teint la Rayonne, la Celanese, le Nylon, les tissus mixtes d'une façon entièrement satisfaisante. Elle teinte sans bouillage. Donne des couleurs riches semblables à celles des échantillons. En vente dans les meilleurs magasins. Achetez-en aujourd'hui!

IL EST ÉCONOMIQUE ET SAGE D'EMPLOYER LES TEINTURES SUNSET!

Le meilleur TONIQUE

Tous les jours de l'année des milliers de femmes achètent les bonnes PILULES ROUGES. La plupart d'entre elles parce qu'une amie ou une voisine le leur a conseillé. Quand elles apprennent par expérience l'efficacité des bonnes PILULES ROUGES elles les recommandent à leur tour et c'est ainsi que leur popularité va sans cesse grandissant.

Il n'y a pas de meilleur tonique dans les cas de faiblesse, pâleur, manque d'appétit, fatigue, douleurs de dos, de reins, périodes douloureuses ou irrégulières, troubles internes essentiellement féminins (symptômes ou conséquences de l'ANEMIE).

Une femme fatiguée, nerveuse et abattue ne peut espérer rendre un foyer heureux. Madame, achetez-les sans tarder, n'attendez pas qu'il soit trop tard. Comme dit le proverbe, une femme avertie en vaut deux . . . commencez dès aujourd'hui un traitement aux bonnes PILULES ROUGES et vous serez émerveillée du soulagement qu'elles vous apporteront.

Par la poste : 50c la boîte ou 3, pour $1.35.

PILULES ROUGES

pour les Femmes Pâles et Faibles

Cie Chimique Franco Américaine, Limitée, 1566, rue St-Denis, Montréal.

Votre patron, Madame

par Anne Adams

No 4646

Faite de coton imprimé, cette robe de maison vous fera ravissante dès votre réveil, ainsi vous donnerez tort à l'adage qui veut "qu'une femme soit beaucoup plus jolie à dix heures du soir qu'elle ne l'est à dix heures du matin."

Vous obtiendrez ce patron dans les grandeurs suivantes : 34, 36, 38, 40, 42, 44, 46, 48, 50. Grandeur 36 requiert 3 3-4 verges d'un matériel de 35 pouces.

Ecrire lisiblement votre nom et votre adresse et mentionner correctement le numéro du patron ainsi que la grandeur, s'il y a lieu. Ne pas demander des mesures autres que celles spécifiées.

Adresser votre commande comme suit:
SERVICE DES PATRONS,
L'EVENEMENT-JOURNAL
QUEBEC, P. Q.

Le prix de ce patron est de 30c. Seuls les bons de poste ou les chèques PAYABLES AU PAIR à Québec seront acceptés. Ne pas envoyer de monnaie ni de timbres-poste.

Les patrons offerts par notre journal ne sont pas échangeables et ne sont pas en vente à nos bureaux. Ils sont habituellement livrés dans un intervalle de 15 à 20 jours.

N.-B.—Les instructions servies avec ces patrons fabriqués par une maison anglaise ne sont fournies qu'en anglais.

A l'extérieur

Le colonel Alfonso Gurza, attaché militaire à l'ambassade du Mexique et madame Gurza ont donné une réception à Ottawa, ces jours derniers, en l'honneur du conseiller à l'ambassade, le docteur Vazquez Trecerra.

A l'occasion de la fête nationale de la libération des Pays-Bas, le consul général et madame Sevenster ont reçu la colonie néerlandaise, à l'hôtel Windsor, hier, au cours de l'après-midi.

M. Camille Mongenais et madame Mongenais (Solange Lejeune) dont le mariage eut lieu le 30 avril à Port Menier, Ile d'Anticosti, se sont embarqués sur "Le Fleurus" à destination de Montréal.

Madame Pierre Forgues, de Notre-Dame-de-Grâce est rentrée d'un séjour de trois mois à Daytona Beach, Floride.

A neuf heures et demie, samedi matin, en la chapelle de la Basilique de Montréal, fut célébré, dans la plus stricte intimité, le mariage de Marcelle, fille de M. J.-Alfred Bernier, décédé, et de madame Bernier, d'Outremont, avec M. R.-Albert de Villers, fils de M. et de madame J.-Raoul de Villers, de la Côte des Neiges. La bénédiction nuptiale leur fut donnée par le R. P. Roland Boyle, s.j., et pendant la messe, madame Jean Rousseau, cousine du marié, exécuta le programme de chant. Le sanctuaire était orné de lis, de mufliers et de fougères. M. de Villers était le témoin de son fils. Accompagnée de son frère, M. Henri Bernier, la mariée portait une robe drapée de crêpe français oiselet, un chapeau de paille française orné de fleurs de plusieurs tons et une gerbe de fleurs assorties. Une réception pour les membres des deux familles eut lieu à l'issue de la cérémonie chez la mère de la mariée où des fleurs printanières décoraient les salons. M. et madame de Villers partirent ensuite pour un voyage à Vancouver et Victoria. Pour voyager, madame de Villers portait un costume couturier de lainage beige, un chapeau de milan, nuance caramel, un manteau de même ton, des accessoires de python et des gardénias blancs à l'épaule.

Lady Alexander et les enfants

Son Excellence la vicomtesse Alexander, épouse du gouverneur général du Canada, le vicomte Alexander de Tunis, sera l'invitée d'honneur du Cercle des Femmes Canadiennes, mercredi, le 7 mai, au Château Frontenac. Lady Alexander parlera du "bien-être de l'enfant".

Fille du comte et de la Comtesse de Lucan, lady Margaret Diana Bingham épousa, en 1931, à la Chapelle des Gardes, Wellington Barracks, à Londres, le futur héros de la guerre de 1939-46. Trois enfants sont nés de leur mariage. Lady Alexander demeura deux ans à York avant de se rendre aux Indes, en 1934, alors que son illustre époux commandait la brigade Nowshera sur la frontière Nord-Ouest. De 1938 jusqu'à la déclaration des hostilités, elle vécut à Aldershot, où Son Excellence le vicomte Alexander commandait la 1ère division. De novembre 1939 jusqu'à la veille de son départ pour le Canada, lady Alexander consacra tous ses instants aux quartiers généraux des services féminins volontaires, à Londres, dans le département qui s'occupait de l'évacuation des enfants en bas âge. En plus de son travail, Son Excellence devait, avec le Concours d'une seule vieille servante, voir elle-même aux soins de sa maison et de sa famille. Plus que bien d'autres, elle est hautement qualifiée, grâce à son expérience personnelle, pour parler des enfants, auprès desquels elle s'est dévouée avec tant de grâce pendant la période la plus tragique de l'Histoire.

Les membres sont priés de se rendre à 3.45 heures précises.

La bonne cuisine

AGNEAU A L'INDIENNE

2 c. à soupe de graisse de rôti d'agneau
1 oignon haché
1 tasse de céleri coupé en dés
3 tasses d'agneau cuit, froid, coupé en cubes
1 à 3 c. à thé de poudre de cari (curry)
1 tasse d'eau
1½ tasse de reste de sauce
1 grosse pomme aigre coupée en dés.
Sel et poivre au goût.

Faites sauter l'oignon et le céleri 5 min. dans la graisse chaude d'agneau. Ajoutez l'agneau. Mélangez la poudre de cari et une pâte mince avec un peu d'eau. Ajoutez à la viande avec le reste de l'eau et du jus. Chauffez jusqu'à ébullition. Ajoutez la pomme coupée en dés, le sel et le poivre. Recouvrez et faites mijoter 10 min. de plus. Servez sur des nouilles ou du macaroni chaud ou du riz bouilli.

SAUCE A L'ERABLE

2 c. à table de beurre
1½ c. à thé de fécule de maïs
2-3 tasse de sirop d'érable
1-3 tasse d'eau

Faire fondre le beurre et ajouter la fécule de maïs et le sel. Combiner le sirop d'érable et l'eau et ajouter lentement en brassant constamment. Amener au point d'ébullition et laisser bouillir pendant une minute. Servir chaud sur un pouding cottage, un pouding à la farine de maïs ou sur des pommes enrobées ou faire refroidir et servir sur un blanc-manger ou sur de la crème glacée.

La température à 600 milles du pôle

Toronto, 6. (PC) La station météorologique la plus nordique au Canada — à Eureka Sound, à 600 milles du pôle-nord — a enregistré une température moyenne de 15.6 degrés au-dessous de zéro au cours du mois d'avril, annonçait hier la division météorologique du ministère fédéral des Transports. La température, en avril, a varié entre 40 degrés sous zéro et 12 degrés au-dessus.

Deuil à M. et Mme Louis M.-Dechêne

M. et Mme Louis Miville-Dechêne (née Marguerite Noël) viennent d'être rudement éprouvés par la mort de leur fils Noël, survenue samedi le 3 mai, à l'âge de 7 ans et 3 mois. Son service sera chanté ce matin, en la Basilique Notre-Dame de Québec et l'inhumation sera faite à Belmont.

Outre les parents éplorés, cette disparition plonge dans le deuil un frère, Jean; ses grands-parents, le Dr et Mme Elzéar Miville-Dechêne, et Mme J. Noël; ses oncles et tantes, MM. et Mmes Fernand Miville-Dechênes, Renault Miville-Dechêne, et Henri Miville-Dechêne; son arrière-grand-père, le capitaine J. Joncas; son grand-oncle et ses grand'tantes, M. et Mme Paul Joncas et Mlle Cécile Joncas; plusieurs cousins et cousines.

Nous prions M. et Mme M.-Dechêne d'agréer l'expression de nos vives condoléances.

Veto SUPPRIME la transpiration

dit Betty Marable, Hôtesse sur les American Airlines

"Mon travail exige que je sois toujours impeccable. Voilà pourquoi Veto m'est tellement nécessaire. Je me rends compte que Veto, très efficace pour enrayer la transpiration, en chasse toute odeur. C'est si doux, si crémeux; et surtout — ça reste frais jusqu'au fond du pot, sans durcir."

Seul VETO, et aucun autre désodorisant, contient DURATEX, ingrédient nouveau, sûr, exclusif

- Veto est différent de tout autre désodorisant que vous ayez employé auparavant.
- Veto, et Veto seul, contient Duratex, nouvel ingrédient sûr, exclusif.
- N'abîme pas la linge.
- Sûr pour toute peau normale.
- Veto est plus crémeux — se répand, pénètre immédiatement . . . complètement.

Au comptoir de la pharmacie et des cosmétiques — 25¢ 39¢ 59¢

Veto est une marque déposée de Colgate-Palmolive-Peet Co. Ltd.

NE DURCIT PAS DANS LE POT *Jamais graveleux ni granuleux!*

Votre horoscope

Mardi, 6 mai 1947

21 mars au 20 avril (Bélier) — Vous avez le talent d'inspirer confiance en dépit des apparences, à ceux qui sont de votre entourage et c'est une précieuse qualité dont il ne faut pas, toutefois abuser. N'ayez crainte, la personne qui vous aime ne peut changer d'opinion, elle serait trop malheureuse en le faisant.

21 avril au 20 mai (Taureau) — Tout ira mal dans vos diverses entreprises, tant sentimentales que d'affaires, aujourd'hui. Le milieu de la semaine, cependant, vous apportera la plus grande joie que vous puissiez désirer, celle de l'amour assuré de l'être cher.

21 mai au 21 juin (Gémeaux) — Faites attention à vos paroles, surtout à vos écrits. Récemment, vous avez adressé une lettre à une personne qui va s'en servir contre vous. Cela vous apprendra à être plus prudent une autre fois. Succès dans vos affaires, par ailleurs.

22 juin au 23 juillet (Caner) — Vous avez été gentil tout récemment pour une personne qui a pour vous une grande affection, cela vous sera rendu sous peu et au centuple! Vous rencontrerez ces jours-ci cette personne que vous aimez et vous connaîtrez un moment très heureux.

24 juillet au 23 août (Lion) — Les étoiles disent que vous avez eu tort tout récemment de vous troubler au sujet de vos amours et que ce fut une erreur de votre part d'entretenir des doutes là où il n'y avait nullement lieu d'en avoir. Faites confiance à la personne que vous aimez, vous en serez magnifiquement récompensé.

23 août au 23 septembre (Vierge) — Attendez pour très bientôt une lettre qui vous apportera une grande surprise en même temps qu'une belle émulation à vos entreprises d'affaires. En amour, il y aura également du nouveau et du bon!

24 septembre au 23 octobre (Balance) — Rien de spécial aujourd'hui dans tous les domaines. Dans quelques jours vous aurez cependant l'occasion de rencontrer une personne dont l'amitié vous vaudra de l'avancement dans vos affaires personnelles. Les étoiles disent que vous êtes à la veille de faire une bonne transaction financière.

24 octobre au 22 novembre (Scorpion) — Surveillez vos paroles et vos actions à cette réunion où vous devrez vous rendre prochainement, il y va de votre prestige d'abord, puis de votre position ensuite. On cherchera à vous faire commettre une erreur très grave, soyez sur vos gardes.

23 novembre au 22 décembre (Sagittaire) — Vous allez entreprendre une période nouvelle dans votre vie. Pour réussir, là comme ailleurs, vous devez vous y préparez. Soignez votre santé, soyez prudent, si vous alliez perdre cette occasion d'être heureux qui se présente à vous.

23 décembre au 21 janvier (Capricorne) — Soyez ardent au travail mais réfléchi également. Faites attention de commettre des erreurs qui vous vaudront de vifs reproches de vos patrons. En amour, les étoiles vous conseillent d'apporter la même prudence à tout ce que vous entreprenez.

22 janvier au 20 février (Verseau) — Vous allez connaître une période de grande agitation dans vos affaires sentimentales. Une personne qui vous aime va vous soumettre à une très grande épreuve, puis devant votre réaction merveilleuse, elle vous offrira un grand bonheur.

21 février au 20 mars (Poissons — La journée devrait être excellente. L'amitié y trouvera son compte. Toutefois, soyez clairvoyant et ne vous engagez pas à la légère dans les promesses que vous ne pourriez tenir .

L'enfant né aujourd'hui connaîtra une vie heureuse à condition de vivre conformément à sa personnalité qui sera patiente, aimable, généreuse et tolérante.

La publicité dans les journaux est celle qui rapporte le plus.

M. Jos. Marois meurt chez lui

M. Joseph Marois, fils de feu M. et Mme Joseph Marois, a succombé samedi dernier à une crise cardiaque, à son domicile de la rue Napoléon.

Le regretté défunt laisse dans le deuil ses deux frères, MM. Gérard et Amédée Marois; ses soeurs, Mme D. Duchesneau (Florida), Mme E. Genois (Mathilda), Mme D. Gagné (Alphonsine), Mme J. Siconelli (Yvonne), Mme M. Caron (Marguerite).

M. Marois était aussi le beau-frère de Mme Gérard Marois, de MM. Delphis Duchesneau, Ernest Genois, Donat Gagné, Jos. Siconelli et Maurice Caron. Il était également l'oncle de M et de Mme Roland Truchon, M. et Mme Luc. Ouellet, Mlles Gabrielle, Thérèse et Marguerite Gagné, Mlle Jacqueline Duchesneau, Mlle Thérèse Genois, MM. Donat, Paul, Fernand et Joseph Gagné, Jos. et Roger Duchesneau, Raymond Genois, Jos. et Gérard Siconelli, Gérard et Magella Marois.

Les funérailles de M. Marois auront lieu demain matin à St-Sauveur. Nos condoléances à la famille en deuil.

Le système de lubrification de la machinerie moderne fut inventé par un nègre, Elijah McCoy.

STEVENS

Bains turcs, massage général donné par masseur ou masseuse, massage facial, traitement spécial pour maigrir.

61 Ave des Erables. Tél.: 3-0121

"Pour du linge vraiment propre—il faut cette MONTAGNE DE MOUSSE de Super Suds!"

"En faisant usage de Super Suds, je trouve que la saleté disparaît avec moins de frottage. Bien entendu, c'est tout différent, une mousse plus abondante et plus durable!" dit

Mme. Alice David

"Comment ne serais-je pas fière de cette blancheur de mon linge! Draps . . . serviettes de bain . . . même les graisseux torchons de cuisine deviennent d'un blanc éclatant avec la mousse surabondante de Super Suds."

Super Suds lave la vaisselle plus vite, plus facilement que n'importe quel autre savon— Et si doux pour les mains!

Super Suds

Eprouver la mousse par le "test de la bouteille à lait"—Agitez dans une bouteille à lait une cuillerée à thé de Super Suds dans la valeur d'un verre d'eau—même dure ou fraiche. Voyez la mousse riche, durable que vous obtenez, comparée aux savons moins efficaces.

© 1947

Présentation annuelle H. R.

de Manteaux faits sur mesures

Mouton de Perse Noir

$595. et $695.

Nouveaux bas prix . . . ces peaux ont été achetées au plus bas niveau du marché.

Venez choisir le paquet de peaux que vous aimerez le plus . . . chacun contient la quantité exacte de peaux appareillées pour confectionner les

Nouveaux Modèles Maximilian

Un expert H. R. prendra vos mesures . . . et confectionnerant spécialement pour votre taille un "coton modèle" . . . ensuite votre manteau sera fait d'après les styles exclusifs H. R. dans de luxueuses peaux frisées fin.

FEATHERLITE PROCESS par HOLLANDER

Tout manteau fait maintenant sera placé dans les Voûtes à AIR FROID H. R. . . . et cela sans frais additionnels . . . pour livraison l'automne prochain.

Quatre moyens de paiement y compris le plan H. R. de "mise de côté".

HOLT RENFREW

35 rue Buade

Des mouvements en tous sens ont caractérisé le début de la semaine à N.-Y

Potins financiers

Par Marcel Boutin

Le calme des séances précédentes prévalait hier à la Bourse de New-York: malgré ce fait, l'indice général des cours a monté pour la cinquième séance consécutive. La reprise des activités sur les marchés de Montréal et de Toronto après les deux jours de congé coutumier en fin de semaine a donné lieu à un relèvement sensible de la cote. Par contre, la place londonnienne offrait un ton indécis. Les prix de l'avoine ont affiché indépendamment de la fermeté à Chicago, tandis que les options du seigle montaient jusqu"à dix cents le boisseau à Winnipeg. Notre marché des obligations n'était que modérément actif, tandis que celui de New-York a sorti de sa léthargie de samedi dernier, alors que le total des transactions avait atteint un palier inconnu depuis une trentaine d'années, soit depuis 1917.

X X X

S'il est vrai que nombre de produits sont encore rares, il faut néanmoins reconnaître que l'accélération longtemps attendue de la production pour les civils se poursuit actuellement à un rythme qui va en s'amplifiant, dit-on dans le dernier bulletin de la Banque de Nouvelle-Ecosse. L'adaptation physique de nos usines de guerre aux besoins de la clientèle civile est presque terminée et les approvisionnements en matières premières et en pièces, produites au pays ou importées, se font meilleurs. Sauf la réapparition de grèves affectant la grande industrie, il semble aujourd'hui, dit l'économiste de la Banque mentionnée plus haut, qu'on puisse raisonnablement prévoir la continuation du progrès de la production qu'on pouvait déjà distinguer vers la fin de 1946. Néanmoins, les difficultés affectant cet accroissement de la production sont loin d'être toutes aplanies, puisque les importations de divers textiles, de l'acier et de plusieurs denrées étrangères essentielles, telles que les huiles végétales, le sucre brut et l'étain, sont encore difficiles à obtenir; même si la livraison des machines et pièces importées s'est déjà beaucoup améliorée pour certains articles, elle reste tout de même lente pour nombre d'autres. En dépit de ces problèmes, le rythme de la production s'est accéléré, surtout dans les secteurs de l'industrie qui avaient le plus souffert des restrictions de guerre, et dont l'automobile, les armoires frigorifiques, les laveuses électriques et les radios fournissent les exemples de reprise les plus frappants.

La Banque de Nouvelle-Ecosse examine ensuite brièvement le niveau courant de la production et de l'embauchage par rapport aux niveaux d'avant-guerre et fait observer qu'une grande partie de l'extension industrielle créée par la guerre a pu se maintenir et que notre économie générale présente fonctionne à un niveau très élevé, comparativement à d'autres années de paix. Pour le moment, dit l'économiste, la demande semble assez forte pour soutenir le volume déjà élevé et encore grandissant de notre production. Mais passé l'avenir immédiat, il y a plusieurs sujets d'inquiétude. Par exemple, dans quelle mesure serons-nous affectés par le rajustement des prix américains, qu'on prédit un peu partout? Il y a aussi l'effet restrictif que l'établissement d'une échelle de prix plus élevée — à la suite du présent programme d'abandon des contrôles — pourrait avoir sur les achats par les consommateurs et les placements de capital privé. Un autre facteur important à considérer, dit l'économiste, c'est l'avenir de notre commerce d'exportation. Comme le disait récemment le gouverneur de la Banque du Canada: "Le Dominion ne peut continuer indéfiniment à vendre à crédit dans les marchés d'outre-mer, tandis qu'il se crée un déficit considérable en argent, dans ses échanges commerciaux avec les Etats-Unis." Il va sans dire que ces paroles soulignent combien le maintien de notre prospérité dépend du relèvement économique de l'Europe continentale et du Royaume-Uni, qui permettra à ces pays de nous payer nos denrées d'exportation, ainsi que du rétablissement d'un système multilatéral d'échanges commerciaux grâce auquel nous pourrions, en utilisant à notre tour le produit de nos ventes, balancer nos propres comptes avec l'Oncle Sam.

X X X

Dans 193 villes et villages canadiens, il y a maintenant quelque 630 fabriques de textile primaire employant 83,000 hommes et femmes; c'est dire qu'il y a une saine distribution de l'embauchage et des gages sur une vaste étendue du pays. Sait-on qu"un tiers des usines sont situées dans des localités ayant une population ne dépassant pas 5,000 âmes et que plus de la moitié des fabriques sont érigées dans des villes ayant moins de 25,000 de population. Il va sans dire que dans plusieurs de ces municipalités, la production des textiles est la principale industrie et le facteur principal de la stabilité de l'embauchage. Historiquement parlant, la production des lainages, comme industrie, a débuté en Ontario, tandis que la fabrication des produits du coton remonte bien avant la Confédération dans notre province. Notons en passant que la production des textiles dans les Maritimes et l'Ouest canadien a connu une expansion notable au cours des dernières années.

Le dollar canadien

New-York, 6. (PC) — Le dollar canadien a fermé inchangé à un escompte de 8 1-4 pour cent, par rapport à la devise américaine, hier, sur le marché des changes étrangers de New-York. La livre sterling a monté de 1-16 au taux de $4.02 13-16.

X X X

Ottawa, 6. (PC) — La Commission de contrôle du change étranger d'Ottawa maintient les taux suivants pour le dollar américain: le pair à l'achat et une prime de 1-2 pour cent à la vente. La livre sterling cote en monnaie canadienne $4.02 à l'achat et $4.04 à la vente.

Montréal s'est bien comporté

Montréal, 6. (PC) — La semaine a bien commencé hier à la Bourse et au Curb de Montréal, puisqu'en clôture, l'on comptait deux fois plus de points fermes que de titres avilis; en effet, sur un total de 205 valeurs transigées, pas moins de 103 ont monté, tandis que 41 ont baissé et 61 n'ont pas varié. Bien qu'il y avait des gains allant jusqu'à plus de quatre points, les ajustements étaient généralement d'ordre fractionnaire. Parmi les titres le plus en vedette, mentionnons Canadian Locomotive, dont les actions ont monté de 1 1-2 point à 25 1-4.

A Toronto

Toronto, 6. (PC) — La reprise des activités sur le marché de la ville-reine après les deux jours de congé coutumier en fin de semaine a été marquée par un relèvement sensible de la cote; il est vrai que le marché a semblé affecté par les réalisations en dernière heure, mais il y avait encore de nombreux points fermes en clôture. En effet, au compartiment minier, l'on comptait 78 gains, 71 pertes et 63 titres inchangés. Les mines d'or ont fait le bond le plus remarquable, leur moyenne s'avançant de .52 de point à 102.47. Les industrielles ont monté de .43 de point à 168.57 et les huiles de l'Ouest de .04 de point à 24.24. Les métaux usuels ont enregistré une perte de .18 de point à 84.49.

A New-York

New-York, 6. (PA) — La cote a fluctué dans les deux sens hier à la Bourse de New-York; en effet, le marché a été témoin d'une série de hausses et de baisses, ce qui, il va sans dire, n'a pas été étranger à l'indifférence de la clientèle boursière: incidemment, il s'est transigé 740,000 actions, chiffre que l'on compare à 950,000 vendredi dernier. Les titres d'automobile ont paru soutenus: Chrysler Corporation, en vedette lors des dernières séances a monté jusqu'à plus de trois points avant d'enregistrer finalement une plus-value d'un point. La tendance était faible en clôture, mais l'indice de 60 titres n'en a pas moins progressé pour la cinquième séance consécutive.

Curb de New-York

	Haut	Bas	Ferm.
Alum of Am	58 1/4	58 3/8	58 3/8
Alum Ltd	172	172	172
Am Cyanamid	42 1/2	41 3/4	42
Brit Celanese	4 3/8	4 3/8	4 3/8
Cdn Marconi	1 7/8	1 7/8	1 7/8
Cities Service	29 7/8	29 3/8	29 3/8
Dosco B	12 3/8	12 1/2	12 1/2
El Bond & Sh	12 1/8	11 7/8	11 7/8
Fairchild	8 1/4	8	8 1/4
Ford of Can	19 1/4	19 1/8	19 1/4
Ford Ltd	6 1/8	6 1/8	6 1/8
Hollinger	8 3/4	8 3/4	8 3/4
Humble Oil	58 7/8	58 3/8	58 3/8
Imp Oil	11 3/4	11 5/8	11 3/4
Int Petrol	11 5/8	11 3/8	11 5/8
Niag Hud	8 3/4	8 5/8	8 3/4
St Regis Pa	9 1/8	8 7/8	8 7/8
Technicolor	13 1/4	13 1/8	13 1/8

Rendement des valeurs

Cours fournis par GEOFFRION, ROBERT & GELINAS, membres de la Bourse et du Curb de Montréal, 72, rue St-Pierre, Québec. Tel.: 2-6885.

Titres ordinaires	Div.	Prix	Rend. %
Aluminium	8.00 + 1.00	203.00	4.43
Asbestos	.80 + .60	27.00	5.18
Bathurst P & P	1.00	21.00	4.76
Bell Telephone	8.00	185.00	4.32
Brazilian Traction	2.00	21.50	9.30
British Am Oil	1.00	25.00	4.00
Building Prod	1.00	30.00	3.33
Can & Dom Sugar	.80	22.00	3.64
Can Packers "A"	1.50	39.00	3.85
Can Steam Lines	1.00	13.50	7.33
Can Breweries	2.00	26.00	7.69
Can Car & Frundry	.80	13.00	6.15
Can Pacific Rail	1.25	13.50	9.26
Cons Mining & Smelt	3.25	84.00	3.87
Cons Paper	1.00	16.00	6.25
Can Locom	1.00 + 1.00	22.50	8.83
Distillers Seagrams	.60	16.00	3.75
Dominion Bridge	1.20	33.00	3.55
Dom Steel & Coal B	.50	14.50	3.45
Dominion Tar	1.00	28.00	3.57
Dominion Textile	5.00	97.00	5.15
Donnacona Paper	.75 + .25	16.00	6.25
Eastern Steel Prod	.60	9.00	6.66
Eddy Paper Co	1.00	20.00	5.00
Famous Players	1.40	24.00	5.83
Fraser Co	2.00 + 1.00	45.00	6.66
Gatineau Power	1.00	18.00	5.55
Gen Steel Wares	.80	17.00	4.70
Howard Smith	1.00	25.00	4.00
Imperial Oil	.50	13.00	3.84
Imperial Tobacco	.40 + .15	15.50	3.55
Inter Nickel	1.60	36.00	4.44
Inter Paper	3.00	46.00	6.52
Inter Pete	.50	14.00	3.57
Lake of the Woods	1.60	35.00	4.57
Lang & Sons	1.00	22.00	4.55
Lowney Walter M	.50	12.00	4.17
Lewis Brothers	1.00	16.00	6.25
Maclaren Paper	1.40 + .60	42.00	4.76
Massey Harris	.75	17.00	4.41
National Breweries	2.00	47.00	4.26
National Steel Car	1.50	24.00	6.25
Ogilvie Flour	1.00	28.00	3.57
Power Corp	.30 + .20	11.00	4.54
Price Brothers	3.00	54.00	5.55
Prov Transport	.50 + .10	15.00	4.00
Quebec Power	1.00	20.00	5.00
Royalite	1.00	17.00	5.88
Shawinigan Power	1.20	24.00	5.00
Southern Can Power	.85	16.00	5.31
Titres privilégiés			
Aluminium	1.00	27.00	3.70
Belding Corticelli	7.00	167.00	4.13
Canada Cement	1.30	31.00	4.19
Canada North Pow	7.00	110.00	6.36
Canada Steamship	2.50	47.00	5.32
Can Bronze	5.00	106.00	4.71
Can Celanese	1.75	40.00	4.27
Can Cottons	1.20	30.00	4.00
Can Industries	7.00	187.00	3.74
Distillers Seagrams	5.00	105.50	4.74
Gatineau Power 5 p.c.	5.00	110.00	4.54
Do 5 1/2 p.c.	5.50	110.00	5.00
General Steel Wares	5.00	105.00	4.76
Howard Smith	2.00	51.00	3.92
Lake of the Woods	7.00	173.00	4.05
Massey Harris	1.25	29.00	4.31
National Breweries	1.75	49.00	3.57
Ogilvie Flour	7.00	185.00	3.78
Penmans	6.00	152.00	3.95
Power Corporation	6.00	110.00	5.45
Price Brothers	4.00	100.00	4.00
Sherwin Williams	7.00	173.00	4.05
South Can Power	6.00	117.00	5.13
Steel of Canada	3.00	83.00	3.61
Banques			
Canadienne Nationale	.70	21.00	3.33
Canadienne de Comm	.80	22.50	3.55
Montréal	.80 + .15	28.00	3.38
Nouvelle-Ecosse	1.20	36.50	3.28
Royale	.80	24.00	3.33
Mines			
Aunor Gold M	.20	4.20	4.76
Calgary & Edmonton	.10	2.00	5.00
Central Patricia	.12	1.70	7.06
Dome Mines	1.20	20.00	6.00
Hollinger	.46	10.50	4.38
Hudson Bay Mining	3.00	42.00	7.14
Lake Shore Mines	.72	15.50	4.64
Leitch Gold M	.08	1.20	6.66
Macassa	.12	3.40	3.53
McIntyre	2.00 + 1.00	59.00	5.03
Noranda	2.00	45.00	4.44
Pamour Porcupine	.05	1.31	3.82
Pickle Crow	.20	2.62	7.63
Preston East Dome	.12	1.50	8.00
Sylvanite Gold M	.12	2.05	5.35
Waite Amulet	.70	4.60	15.23
Wright Hargreaves	.20	2.95	6.74

BOURSE DE MONTREAL

Cours fournis par L.-G. BEAUBIEN & CIE. LIMITEE, 70, rue St-Pierre, Québec. Tel.: 2-1521. Correspondants de L.-G. Beaubien & Cie, membres de la Bourse et du Curb de Montréal.

Séance du 5 mai 1947

Ventes	Titres	Haut	Bas	Ferm.
270	Ind Accep A	36	36	36
[illegible]	[illegible]	[illegible]	[illegible]	[illegible]

CURB DE MONTREAL

Séance du 5 mai 1947

Ventes	Titres	Haut	Bas	Ferm.
[illegible]	[illegible]	[illegible]	[illegible]	[illegible]

Volume: 144,000 actions, dont 54,900 industrielles et 89,100 minières.

BOURSE DE TORONTO

Cours fournis par la Presse Canadienne

Séance du 5 mai 1947

Ventes	Titres	Haut	Bas	Ferm.
[illegible]	[illegible]	[illegible]	[illegible]	[illegible]
11000	Wingait	.16	.15	.15
5	Wood Al P	126	126	126
175	Wri Har	2.92	2.92	2.92
10500	Ymir	.17	.16	.16
CURB				
50	Bc Pulp	53	52	52
35	Brown P	73 1/2	73	73 1/2
50	Cdn Vick	36	35 7/8	35 7/8
800	Cw Lumb	3 1/8	3	3 1/8
890	Con Pap	16 3/4	16 1/2	16 1/2
170	Dom Brid	34 1/2	33 3/4	34 1/2
455	Int Pap	46	45 3/4	45 3/4
695	Minn Ont	18	17 7/8	18
100	Pend Ore	2.50	2.50	2.50

Volume des ventes : 861,000 actions.

Moins de charbon

Ottawa, 6. (PC) La production canadienne de charbon a baissé durant le mois de janvier, en dépit d'un meilleur rendement des mines de la Nouvelle-Ecosse et du Nouveau-Brunswick, annonce l'Office national de la statistique. La production totale de charbon a été de 1,677,246 tonnes, soit une baisse de 7 pour cent sur le total de 1,808,184 tonnes pour janvier 1946. En décembre dernier, la production avait été de 1,572,356 tonnes.

Déclin de la construction

Avril a été un mois plus ou moins favorable pour la construction, si l'on en juge par le fait que les contrats adjugés par tout le pays durant ce mois ont enregistré une valeur de $52,910,900; c'est là une diminution de $23,000,000 sur le total de $75,919,300 pour le mois d'avril l'an dernier.

Suivant MacLean Building Reports Ltd, l'on constate aussi une diminution dans le total des contrats adjugés depuis le début de l'année; en effet, le total s'est élevé à $189,426,500, en regard de $194,004,800 pour la période correspondante de l'an dernier, soit donc une diminution de $4,578,300. Incidemment, c'est la première fois depuis mai 1945 que l'on annonce un ralentissement dans la construction au pays. Il semble donc peu probable que les contrats adjugés cette année l'emportent sur ceux de l'an dernier.

Tous les genres de construction ont accusé un fléchissement durant le mois d'avril, à l'exception de la construction mécanique, dont le total s'est chiffré à $7,450,200, en regard de $6,054,100 en avril 1946. La construction résidentielle laisse voir une diminution de $11,242,400; en effet, les contrats accordés le mois dernier ont eu une valeur de $15,633,900, à comparer avec $26,876,300. La construction commerciale a aussi décliné, les contrats adjugés ayant été de $23,635,300, soit une baisse de $509,600. Quant à la construction industrielle, elle laisse voir une diminution encore plus marquée, le total des contrats s'élevant à $6,191,500 seulement en regard de $18,844,000 en avril l'an dernier.

Le ralentissement de la construction s'est fait sentir tout particulièrement en Ontario et dans le Québec. Il y a eu une baisse de $17,329,900 en Ontario, tandis que dans notre province, les contrats adjugés ont eu une valeur de $12,713,000, soit une diminution de $7,795,400 sur le total de $20,508,400, pour avril l'an dernier. Par contre, dans l'ouest, les contrats adjugés ont enregistré un gain de $2,039,700.

Meilleur revenu

Détroit, 6. (PA) Grand Trunk Western Railroad Co. a enregistré une augmentation de 40 pour cent dans ses revenus d'opération au cours des trois premiers mois de l'année 1947. M. C.-A. Skog, gérant général, a déclaré à l'assemblée annuelle que "tout indique que les affaires se maintiendront à la hausse durant le reste de l'année".

Profits accrus

Toronto, 6. (PC) Loblaw Groceterias, Inc. a fait un profit net de $973,805 durant l'exercice clos le 1er mars 1947, à comparer avec $407,137 l'année précédente. C'est l'équivalent de $2.77 par action, en regard de $1.16.

Titres mobiliers inactifs sur les marchés de Montréal

Cours fournis par la Presse Canadienne

Titres	Off.	Dem.
Abri PP	40 1/4	40 3/4
Ac All A	21 5/8	23
Agnew S	33	35
[illegible]	[illegible]	[illegible]
Do 6 P	28 1/2	28 3/4
CURB		
Anglo Nfld	...	24
[illegible]	[illegible]	[illegible]
Sarnia	11 1/2	13 1/4
Std Clay	13 1/2	...
Stow A	23 1/4	24
[illegible]	[illegible]	[illegible]

CORPORATION DE QUEBEC
BUREAU DU GREFFIER DE LA CITE

Québec, le 17 avril 1947.

SOUMISSION POUR UNE AMBULANCE MUNICIPALE.
SERVICE DE LA SANTE.

AVIS PUBLIC est par le présent donné que des soumissions cachetées, scellées et endossées: "SOUMISSION POUR UNE AMBULANCE MUNICIPALE" et adressées au Greffier de la Cité, Hôtel de Ville, Québec, seront reçues d'hui à MARDI le 6 mai 1947, à 4 heures de l'après-midi (heure avancée).

Pour plus amples informations et blancs de soumissions, les soumissionnaires devront s'adresser au bureau de l'Ingénieur de la Cité.

F.-X. CHOUINARD,
Greffier de la Cité.

CORPORATION DE QUEBEC
BUREAU DU GREFFIER DE LA CITE

Québec, le 3 mai 1947

SOUMISSIONS POUR ACIER DE CHARPENTE POUR LE CENTRE DE LOISIRS AU PARC VICTORIA

AVIS PUBLIC est par le présent donné que des soumissions cachetées, scellées et endossées : "SOUMISSIONS POUR ACIER DE CHARPENTE POUR LE CENTRE DE LOISIRS AU PARC VICTORIA" et adressées au greffier de la cité, Hôtel de ville, Québec, seront reçues d'hui à lundi le 12 mai, à midi, (heure avancée).

Pour plus amples informations et blancs de soumissions, les soumissionnaires devront s'adresser au bureau de l'Ingénieur de la cité.

F.-X. CHOUINARD,
Greffier de la cité

CITE DE QUEBEC
BUREAU DU GREFFIER

QUEBEC, le 2 mai 1947

AVIS PUBLIC

est par les présentes donné qu'à une séance du Conseil de Ville de Québec, tenue le vendredi 2 mai 1947 le règlement suivant a été lu pour la première fois : REGLEMENT No 658—Concernant les restaurateurs :

Que la deuxième et dernière lecture pour adoption dudit règlement aura lieu à la prochaine séance du Conseil, le vendredi 9 mai 1947 ;

Qu'il peut être pris connaissance dudit règlement au bureau du soussigné durant les heures de bureau.

(Signé) F.-X. CHOUINARD
Greffier de la Cité.

La situation des matières premières

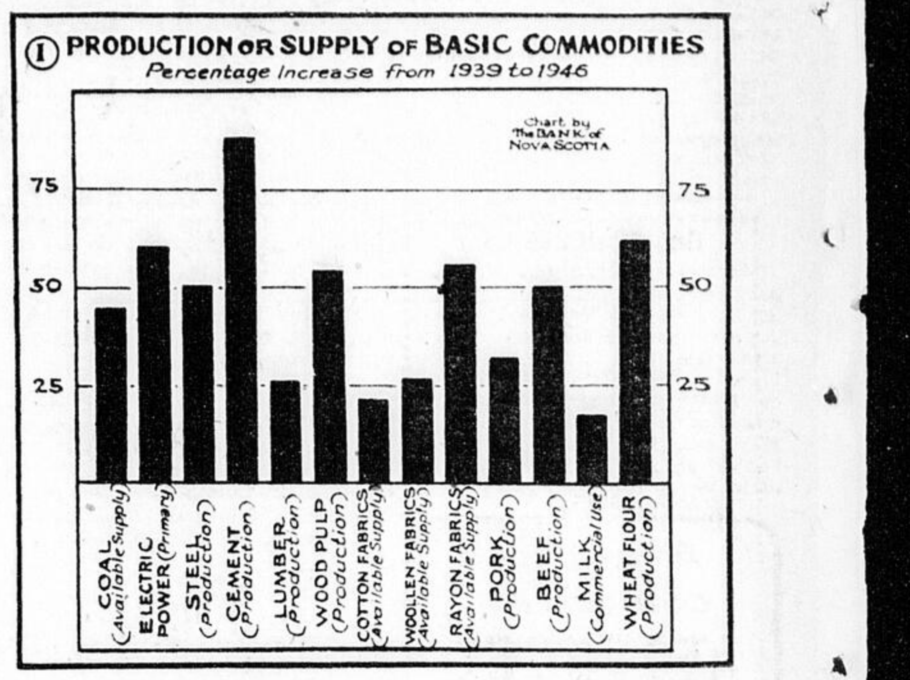

La situation des matières premières s'améliore peu à peu au pays, à en juger par le graphique ci-dessus; incidemment, en 1946, les approvisionnements de la plupart des matériaux essentiels, dont l'activité industrielle dépend, étaient beaucoup plus considérables que durant les années d'avant-guerre. Comme chacun sera à même de le constater ci-dessus, les augmentations, par rapports à 1939, dans la production ou les approvisionnements de matières premières varient d'environ 20 p.c. dans le cas du lait et les tissus de coton jusqu'à 60 p.c. et plus dans le cas de l'énergie électrique, du ciment et de la farine de blé. Il va sans dire que cette amélioration du côté des matières premières a puissamment contribué à l'accélération longtemps attendue de la production d'articles qui avaient le plus souffert des restrictions de guerre.

Valeurs étrangères à New-York

Séance du 5 mai 1947

	Off.	Dem.
Australie 5 55	107 3/8	108 1/2
Belgique 6 55	104	104
Bolivie 7 58	6	6 3/4
Brésil 6 1/2 57	102 7/8	103 1/2
Do 7 52	68	....
Do 5 51	66 1/2	....
Do 3 3/4 (Séries 1-5)	63	....
Do 3 3/4 (Séries 11-30)	60 3/4	....
Buenos Aires 4 3/8 77	99 3/8	99 3/4
Chili 6 61	25	26 1/2
Colombie 3 70	53 1/4	54
Danemark 4 1/2 62	99 3/8	102
République française 7 49	104	....
Minas Geras 6 1/2 58	36	40
Norvège 4 1/2 56	99 1/4	100
Pérou 6 60	17 1/2	18
Rio de Janeiro 6 1/2 53	35 1/2	38
San Paulo 7 40	88 1/8	....
Serbie 7 62	....	9

Bons résultats d'une coopérative

Rimouski, 5. (DNC) La Coopérative de St-Gabriel a tenu récemment son assemblée générale annuelle sous la présidence de M. Louis Lévesque. Le rapport annuel des opérations fut soumis par M. J.-P. Saulnier. Ce rapport démontre que la Société a fait un chiffre d'affaires de $92,000 pour l'année 1946, soit une augmentation de 6 1-2 pour cent sur le chiffre de l'année 1945. Au cours de l'an dernier, la Coopérative a fabriqué 110,000 livres de beurre.

Le bureau de direction élu par l'assemblée générale se compose de MM. Louis Lévesque, Michel Valcourt, Alphonse Brochu, Alp. Morissette et Honoré Plante.

NORMETAL MINING CORPORATION (LIMITED)

AVIS

DIVIDENDE INTERIMAIRE No 2

Avis est par ces présentes donné que les directeurs de la Normetal Mining Corporation, Limited, ont déclaré un dividende intérimaire de dix cents (10c) par action, payable en monnaie canadienne, le 14 juin 1947, aux actionnaires inscrits à la date de la clôture des affaires le 15 mai 1947.

Le secrétaire trésorier :
W. HARRISON.

Toronto, le 30 avril 1947.

AVIS
RE SUCCESSION MLLE PHILOMENE BEDARD

En son vivant, domiciliée à La Maison du Fargy, Beauport, comté Montmorency, P. Q., et décédée le 15 avril, 1947.

Toutes les personnes en compte envers la dite Succession ou ayant des réclamations contre elle, sont priées de s'acquitter ou de les produire, sans délai, au bureau de Mademoiselle Marie-Louise Bédard, 66, avenue Casot, Québec.

Québec, 5 mai, 1947

Greenshields & Co
Membres de la Bourse de Montréal et du Montreal Curb Market

RICHARD O. JOHNSON — RUSSELL D. BELL
RAYMOND ALLAN — JOSEPH H. COPEMAN
BARRY GERMAN — RAYMOND GARNEAU
PETER KILBURN

Immeuble Price, Québec
Raymond Garneau, associé

MONTRÉAL — OTTAWA — SHERBROOKE

Mots croisés

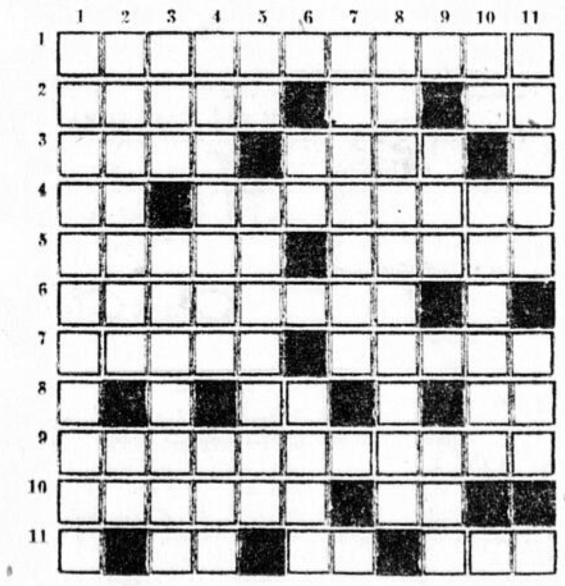

HORIZONTALEMENT

1—Fatigue extrême.
2—Sec, stérile — Démonstratif — Onze.
3—Filets pour prendre les poissons — Du verbe raser.
4—Conjonction — Toile blanche très forte.
5—Dira qu'une chose n'est pas vraie — Manières de voir.
6—Gerçure des arbres.
7—Os de certains poissons — Barbe des épis de l'orge.
8—Article simple — Petit ruisseau.
9—Pièges pour prendre les souris.
10—Teignant en ocre — Possessif.
11—Conjonction — En les — Cri de détresse.

VERTICALEMENT

1—Pêche du hareng.
2—Pièce de charpente — Dialecte du langage provençal.
3—Ordre prescrit des cérémonies de l'Eglise — Petite pustule à la peau.
4—Ecrit à côté — Mammifère rongeur.
5—Pronom personnel — Demi-lune dans un système de fortification.
6—Note — Action.
7—Catira.
8—Feuillets moyens, situés entre l'ectoderme et l'endoderme.
9—Animal têtu — Premières lettres de raser.
10—Conjonction négative — Qui ne prend point parti.
11—Espèces de tonneaux — Possédés.

Solution du problème d'hier

L	I	B	E	R	A	T	R	I	C	E
A	N	O	L	I	S	■	I	R	■	M
C	O	L	U	M	B	A	R	I	U	M
R	U	■	■	A	E	D	E	S	■	O
Y	I	D	D	I	S	H	■	E	■	T
M	E	■	A	L	T	E	R	E	N	T
O	■	E	L	L	E	S	■	S	U	E
G	A	U	L	E	■	I	R	■	■	E
E	■	D	E	R	I	V	E	U	R	S
N	■	E	R	I	N	E	■	■	U	■
E	R	S	■	E	O	S	I	N	E	S

Moins d'acier cette semaine

New-York, 6. (PA) En raison principalement des grèves qui ont éclaté dans quelques petites aciéries, l'industrie sidérurgique fonctionnera cette semaine à 90.6 pour cent de sa capacité théorique, comparativement à 96.4 p.c. la semaine dernière, rapporte l'Institut américain du fer et de l'acier. On s'attend que la production atteigne 1,585,400 tonnes, à comparer à 1,686,900 tonnes la semaine dernière.

Sur le marché des obligations

Montréal, 6. (PC) La demande pour les valeurs "extérieures" a ralenti hier sur le marché des obligations, mais les titres populaires n'en étaient pas moins recherchés. Les titres des 6e, 7e et 8e emprunts de la Victoire ont enregistré de modestes plus-values. Les titres de l'Hydro-Québec faisaient encore l'objet d'une demande soutenue parmi les utilités publiques.

Avant de composer, ATTENDEZ de percevoir LE SIGNAL SONORE

SINON... vous n'obtiendrez AUCUN RESULTAT OU UN NUMÉRO ERRONÉ

LA COMPAGNIE DE TÉLÉPHONE BELL DU CANADA

Sur le marché des céréales

Winnipeg, 6. (PC) De nouvelles cimes saisonnières ont été enregistrées hier sur le marché à terme; le seigle a monté jusqu'à dix cents le boisseau, soit la limite permise pour une séance, comme la demande des expéditeurs a trouvé le marché dépourvu presqu'entièrement d'offres. Sur le marché du seigle pour exportation, l'on a rapporté que la Pologne avait acheté 250,000 boisseaux en fin de semaine. Le Royaume-Uni, pour sa part, a pris 350,000 boisseaux de blé en vertu de l'accord anglo-canadien sur le blé.

En fermeture, le seigle avait monté de 1-4 à 9 3-8 cents le boisseau ou baissé de 3 1-8 cents dans le cas de la livraison d'octobre qui valait $2.36 3-4 le boisseau. Le seigle pour livraison en mai cotait $3.41 1-2, celui de juillet, $3.18 7-8-3.19 1-2 et celui de décembre $2.24 3-4 le boisseau.

Les prix du blé de seconde qualité, soit celui vendu aux pays étrangers, à l'exception du Royaume-Uni, étaient cotés comme suit:- Northern no 1, $2.84 le boisseau; no 2 $2.81; no 3, $2.79. Durum no 1, $2.94 le boisseau; no 2, $2.91; no 3, $2.89 le boisseau.

A Chicago

Chicago, 6. (PA) La fermeté de l'avoine a été le fait saillant hier sur le marché local; l'avoine pour livraison en mai a monté de près de deux cents le boisseau à certains moments et les autres contrats ont aussi trouvé un meilleur prix. Le blé n'a pu participer au mouvement de hausse, en raison des nouveaux rapports optimistes au sujet de l'état des récoltes.

Voici les prix des options sur le marché à terme:

	Haut	Bas	Ferm.	Ferm. préc.
BLÉ:				
Mai	2.64½	2.61¼	2.64¼	2.62-2.61¾
Juil.	2.23¼	2.23¾	2.24¾-2.25	2.24¼-½
Sep.	2.18½	2.16	2.16¼	2.18-2.18¼
Déc.	2.15¼	2.14	2.14½	2.15
MAIS:				
Mai	1.61¼	1.59¾	1.61¼-¼	1.61¼-¼
Juil.	1.55	1.53⅝	1.54⅝-¾	1.54⅝-¾
Sep.	1.48¾	1.47⅛	1.48⅜-¾	1.48¼
Déc.	1.39¾	1.38¾	1.39⅜-¾	1.39⅜
AVOINE:				
Mai	91	88¾	90⅞-91	89⅛-¼
Juil.	81¼	79⅞	81¼-¼	79⅞-80
Sep.	75⅝	74⅝	75⅝	74¾
Déc.	73⅜	72⅜	73⅜	72¾
ORGE:				
Mai	1.43½	1.40	1.40	1+44½

Fonds anglais fermés à Londres

Londres, 6. (PC) La fermeté des fonds d'Etat britanniques a été bien vue hier en bourse londonienne et les cours ont pris de la fermeté, en dépit du calme des opérations. Néanmoins, les industrielles semblaient se ressentir de la déclaration de Sir Stafford Cripps, président du Board of Trade, à l'effet que la crise du combustible avait de sérieux effets sur les échanges commerciaux.

Les mines d'or de l'Afrique du Sud ont fait meilleure figure, contrairement aux huiles qui semblaient moins achalandées. Les valeurs étrangères étaient négligées. Parmi les chemins de fer étrangers, Léopoldinas a cédé encore un peu de terrain.

Le beurre importé

Ottawa, 6. (PC) Depuis le début de l'année, les importations de beurre de l'Australie et de la Nouvelle-Zélande se sont élevées à 4,984,448 livres, a annoncé hier aux Communes le ministre de l'Agriculture. La valeur totale des consignations atteint $1,873,710. Les frais de transport n'ont pas encore été établis.

Baisse du prix des patates

Montréal, 6. (PC) Des ventes de beurre ont été enregistrées pour la première fois depuis longtemps, hier, sur le Canadian Commodity Exchange et 1,600 boîtes ont changé de mains. Le beurre, 92 points, du Québec était coté à 48 1-4 cents la livre, tandis que le beurre, marque 38, se vendait à 47 3-8 cents la livre. Les prix des oeufs n'ont pas varié.

Sur le marché "libre", les oeufs étaient à peu près stables: la demande était assez bonne, alors que les arrivages n'étaient pas aussi abondants que la semaine dernière. Le beurre manifestait une certaine tendance à la baisse. Les pommes de terre étaient stables ou en baisses de 15 cents le sac dans le cas des variétés du Québec. La demande était modérée et les arrivages abondants: en effet, ceux d'hier par chemin de fer se sont élevés à 85 wagons, ce qui porte à 114 le nombre de wagons dans les cours. Les prix des autres produits étaient à peu près inchangés.

Montréal, 6. (PC) En fermeture, hier, sur la Canadian Commodity Exchange, le beurre, 92 points, du Québec cotait 48 1-4 cents la livre. On a vendu 900 boites à 48 1-4 cents, 100 à 47 3-8 cents et 600 à 47 1-4 cents. Les oeufs B-1 de l'Est: A-gros, 37 cents la douzaine; A-moyens, 35; A-poulettes, 31; catégorie E-B., 32; catégorie E-C., 27-28. Les options: on offrait 36 cents la douzaine pour les oeufs du mois de mai.

Montréal, 6. (PC) Voici les prix des produits de la ferme tels que rapportés ici hier par le ministère fédéral de l'agriculture:—

OEUFS: — en caisses gratuites: A-gros, 37 cents la douzaine; A-moyens, 35; A-poulettes, 32; catégorie B., 33-34; catégorie C., 28-29 cents. Oeufs encaissés pour l'exportation: A-gros, 40 cents; A-moyens, 38; A-poulettes, 34 cents. Arrivages: 7,960 caisses.

BEURRE: — Prix de gros, Québec, pasteurisé, frais et entrepose, No 1, 50 1-4-50 1-2 cents la livre. Arrivage courant, Québec, No 1 pasteurisé, 49 3-4 cents la livre, livré à Montréal; No 2, 48 3-4 cents, livré à Montréal. Première qualité de beurrerie, prix aux commerçants, 52; en tinettes, 51. Arrivages: 451 boites.

FROMAGE: — Arrivage courant de l'Ouest et du Québec, FOB la fabrique: colore 22 1-16 cents; blanc, 22 cents. Prix de gros du fromage colore, 22 13-16-23 1-16 cents; blanc, 22 3-4-23 cents. Arrivages: 120 boites.

POMMES DE TERRE: — En sac de 75 livres: — Ile du Prince-Edouard, No 2, $2.00; Nouveau-Brunswick, No 1, $1.90-2.00; Québec, No 1, $1.60-1.85.

Les revenus de la poste

Ottawa, 6. (PC) Le ministère des Postes a enregistré un surplus de $10,905,913 au cours de l'exercice 1945-46 et a réalisé des surplus à chaque année depuis 1938-39; c'est ce qu'a déclaré hier aux Communes le ministre des Postes.

Les activités de nos mines

Teck Hughes Gold

Toronto, 6. (PC) — A l'assemblée annuelle de Teck Hughes Gold Mines tenue ici hier, M. D.-L.-H. Forbes président, a déclaré que la compagnie récoltera maintenant peu à peu les bénéfices des vieilles mines Teck et Lamaque. Il a ajouté que les administrateurs envisageaient une période de coûts sans cesse croissants. La compagnie continuera ses travaux d'exploration, développera ses propriétés actuelles et produira de l'or en assez grande quantité pour l'exécution de ce programme.

Matachewan Cons.

Toronto, 6. (PC) — Matachewan Consolidated Mines rapporte un profit net de $169,951 pour l'exercice 1946, soit l'équivalent de 4.8 cents par action; c'est là une hausse appréciable sur les résultats de l'année précédente, alors que la compagnie avait déclaré un profit net de $67,928, équivalent à 1.9 cent l'action. Son fonds de roulement est passé de $559,358 à $735,879.

Central Cadillac

Montréal, 6. — Le Curb de Montréal a été notifié par Consolidated Central Cadillac Mines Limited que la Federal Trading & Agency Co. Limited a pris et payé 9,000 actions du trésor dans le capital autorisé de la compagnie, à un prix de 35 cents l'action, et 58,000 actions à raison de 40 cents chacune, le tout selon les termes de son accord optionnel avec la compagnie. Il y a maintenant 2,922,400 actions en circulation et il en reste encore 577,600 dans le trésor.

Elder Mines, Ltd

Toronto, 6. — Elder Mines, Ltd a tenu récemment à son assemblée annuelle; dans son message aux actionnaires, M. John C. Elder, réélu président de la compagnie, a déclaré que cette dernière avait à son crédit plus de $150,000 et qu'avec les options, ce montant pourrait s'accroître à $269,900. La compagnie a livré environ 6,000 tonnes de minerai à la fonderie de Noranda le mois dernier, ce qui assurera un profit d'à peu près $10,000. Le chiffre quotidien de 200 tonnes serait augmenté à 300 tonnes ce mois-ci et l'on estime qu'il sera porté à 400 tonnes d'ici à l'automne.

Insco Mines Ltd

Montréal, 6. — Suivant un rapport transmis par Insco Mines Limited, le trou No 107, creusé à 600 pieds à l'est du trou No 106, aurait été complété jusqu'à une profondeur de 450 pieds dans une région où le relevé au magnétomètre a repéré une anomalie.

Sladen Malartic

Montréal, 6. — Durant le premier trimestre, Sladen Malartic Mines a traité 57,305 tonnes de minerai, à comparer à 47,201 le trimestre précédent; ses revenus ont été de $199,100 au regard de $162,041. Les frais d'exploitation se sont élevés à $2.98 la tonne, de sorte que le profit brut ressort à $28,193 à comparer à $477 pour le dernier trimestre de 1946. Au 31 mars, le fonds de roulement s'établissait à $867,136 contre $833,703 au 31 décembre 1946.

Falconbridge Nickel

Durant le premier trimestre de l'année, les profits nets de Falconbridge Nickel Mines se sont élevés à $232,914, soit l'équivalent de 6.7 cents l'action, en regard d'une perte de $110,466 pour la période correspondante de l'an dernier. Au 31 mars cette année, le fonds de roulement s'établissait à $8,493,456, au lieu de $8,288,551 à la fin de 1946 et de $7,874,187 au 31 mars 1946.

Found Lake Gold

Montréal, 6. — Found Lake Gold Mines a fait l'acquisition, récemment, de neuf claims comprenant 450 acres de terrain dans la région du lac Lynn, à l'est des propriétés de Sherritt-Gordon et avoisinant au sud-est, celles de Gods Lake Gold Mines. On procédera à un relevé au magnétomètre. L'entreprise aurait assez de fonds pour assurer l'exécution des travaux préliminaires.

Macdonald Mines

Montréal, 6. — Macdonald Mines Limited a tenu récemment son assemblée générale annuelle; les actionnaires ont adopté les comptes de l'exercice et le conseil d'administration a été réélu. A une assemblée régulière, on a approuvé à l'unanimité l'augmentation du capital de 3,000,000 à 4,000,000 d'actions. L'administration de la compagnie serait à étudier un projet de financement.

Stadacona Mines

Montréal, 6. — Un groupe oppositionnaire dirigé par M. D'Arcy Bogue a été élu au conseil d'administration de Stadacona Mines (1944) Ltd, après une discussion de sept heures et demie sur la légalité du vote par procuration, lors de l'assemblée annuelle de la compagnie tenue ici récemment. Le groupe de M. W.-B. Maxwell avait été nommé par l'administration de la compagnie, mais un groupe oppositionnaire dirigé par M. Bogue s'est élevé contre ces nominations. Le vote a donné 1,349,446 actions en faveur de l'opposition contre 1,284,321 pour l'administration précédente.

Caron Malartic

Montréal, 6. — M. C.-L. McCoy, président de Caron Malartic Gold Mines, Ltd rapporte que la compagnie a fait l'acquisition, récemment, de 400 acres de terrain dans le canton Fournière, Que. La nouvelle propriété est adjacente à l'ouest aux terrains déjà acquis; la compagnie possède maintenant pour environ 1,000 acres de terrain dans ce canton. Elle a aussi fait l'acquisition de 450 acres de terrain dans le canton Beauchastel.

Home Oil Co.

Calgary, 6. — Home Oil Company a tenu récemment son assemblée annuelle; dans ses remarques aux actionnaires, le major James R. Lowery, président, a déclaré que la compagnie se propose de poursuivre un programme de développement sans interruption d'ici à la fin de l'année. Trois nouveaux puits seront forés sur la propriété de la Vallée Turner, en plus des deux puits que l'on est à forer en cet endroit.

Cheskirk Mines

Montréal, 6. — Cheskirk Mines annonce que le sondage au diamant sur la propriété du lac Lynn a repéré une bonne minéralisation comprenant de la pirrhotite, du cuivre, du nickel et du zinc. Le relevé au magnétomètre aurait retracé plusieurs anomalies sur la propriété.

Base Metals

Montréal, 6. — Le Curb de Montréal a été notifié par Base Metals Mining Corporation Limited qu'un paiement a été reçu pour 269,286 actions du trésor à raison de 10 cents chacune, en vertu d'un accord de financement conclu avec Stuyvesant-North Limited. Toutes les 3,000,000 d'actions autorisées ont maintenant été émises.

Bourse de Londres

Séance du 5 mai 1947

Titres	Ferm.
Amalgamated Banket	5s 4½d
Anglo-Amer. of So. Africa	131s 3d
Anglo-Dutch	20s
Anglo-Newfoundland Dev.	115s
Associated Electric Ind.	67s 9d
Babcock & Wilcox	78s
Boots Pure Drug	62s 10½d
British-Amer. Tobacco	147s 6d
British Celanese	33s
Cable & Wireless	33s
Cable & Wireless	£1⅞
Canadian Pacific	$17⅞
Carreras "A"	145s 7½d
Central Mining	£11¾
Consolidated Gold Fields	65s 3d
Courtalds	85s 3d
De Beers	55s 9d
De Haviland	37s 7½d
Distillers	144s
Dunlop Rubber	78s
Electric & M. Ind	35s
Ford Ltd	46s 10½d
General Electric Ltd.	99s 6d
Guiness (Arthur) Son & Co.	163s
Handley Page	27s
Hudson's Bay Co	105s 3d
Imperial Chemical	50s
Imperial Tobacco	131s 10½d
Lever Bros	55s 9d
London Midland Ry.	£26⅞
Metal Box	118s 9d
Mexican Eagle	18s
Mining Trust Ltd.	12s 6d
Rand Mines	122s 6d
Rhodesian Anglo-Amer.	37s 9d
Rhokana Corp.	202s 6d
Rolls-Royce	110s
Shell T & T	105s
Trinidad Leaseholds	109s 4½d
United Molasses	60s
United Steel Ltd.	26s 3d
Ventespost Gold	35s
Vickers Ltd.	31s
West Witwatersrand	95s
Woolworth	101s 7½d
Obligations:	
British 2½ per cent Consols	£93⅝
British 3½ per cent War Loan	£103⅞
British Funding 4s 1960-90	£117⅞
Brazil Funding 5s Unassented	£7⅝
German 5s 1924	£12
Consol 4s	£114¼
War 3s	£106¾
Funding 2½s	£102⅞
Victory 4s	£110⅝
National Defence 3s	£106 5-16
Conversion 3s	£101 15-16
Conversion 3½s	£111¾
National War Bonds 2½s	£102¼
Treasury 3s	£106½
Redemption	£111½
Saving Bonds 3s 55-65	£106¼

Si vous Souffrez D'AIGREUR D'ESTOMAC! Prenez un peu de Sel Abbey's Effervescent pour aider à "nettoyer votre intérieur". Essayez Abbey's dès maintenant! SEL EFFERVESCENT ABBEY'S

Un bon rapport de Brazilian Tr.

Toronto, 6. (PC) Brazilian Traction, Light and Power Company Limited rapporte que ses recettes nettes, après toutes les charges, se sont élevées à $2,023,746 pour mars à comparer avec $1,646,101 en mars l'an dernier. Ses recettes d'exploitation sont passées de $5,549,497 à $7,571,095, soit donc une augmentation de $2,021,598.

Prix du bétail moins fermes

Montréal, 6. (PC) Les prix tendaient à la baisse, hier, sur les deux marches aux bestiaux de la métropole: les vaches et les taures de bonne qualité se vendaient 50 cents meilleur marché qu'au début de la semaine dernière. Les porcs étaient stables, mais les truies ont baissé de 50 cents le cent livres. Les arrivages se composaient comme suit: — 768 bêtes à cornes, 1,089 veaux, 530 porcs et 42 moutons.

Les quelques bouvillons de choix cotaient $16.00 le cent livres; les sujets de bonne qualité se vendaient $14.00-15.50, les moyens $13.00-14.00 et les communs $10.00 et plus. Les génisses ont rapporté $9.50-14.50 et jusqu'à $15.00 dans certains cas. Les bonnes vaches à boucherie ont donné $11.00-12.00 et les communes à moyennes $8.50-10.75. Les sujets pour la mise en conserve et la charcuterie ont payé $7.00-8.00. Les bonnes taures à boucherie valaient $11.00-12.00 et les communes $9.00 et plus.

Les bons veaux de lait s'échangeaient généralement à $14.50 le cent livres et certains sujets ont trouvé preneurs à un prix plus élevé. Les veaux de lait de qualité moyenne cotaient $13.50-14.25 et les communs $10.00 et plus. Le gros des veaux offerts étaient de qualité commune à juste passable et s'échangeaient en lots mélangés à des prix variant entre $13.00 et $14.00.

Au début de la séance, quelques ventes de porcs de la catégorie "A" ont été enregistrées à $22.25; quant aux truies habillées (abattuss), elles se vendaient à $19.00. Les quelques moutons mis en vente ont rapporté $6.00-9.00 le cent livres.

Condamnées À MORT

Le Concentré Naugatuck 2,4-D tue les herbes nocives sans endommager le gazon. En vente chez votre détaillant. Insistez sur le liquide vert, avec le nom et la marque de commerce Naugatuck.

Naugatuck Chemicals
DIVISION DE DOMINION RUBBER COMPANY LIMITED

Winnipeg Electric produit davantage

Winnipeg, 6. (PC) M. W.-H. Carter, président et gérant général de Winnipeg Electric Company, a déclaré hier à l'issue de l'assemblée annuelle des administrateurs que la compagnie verserait un dividende 50 cents sur toutes les actions ordinaires. Il a ajouté que la production d'énergie au cours des quatre premiers mois de l'année avait augmenté de 8.3 pour cent sur celle de la période correspondante de l'an dernier.

Coca Cola Co. gagne davantage

Wilmington, Del., 6. (PA) Les recettes nettes de Coca Cola Company pour le premier trimestre de l'année, applicables aux actions ordinaires, après la provision pour les impôts, la réserve pour les dividendes sur les actions de la classe "A" et toutes les charges, se sont élevées à $3,449,534.51; c'est ce qui a été déclaré hier à l'assemblée annuelle des actionnaires.

Durant la période correspondante de 1946, les recettes, sur une même base, avaient été de $3,320,722.49.

Bourse de New-York

Cours fournis par BARRY & McMANAMY, membres de la Bourse de Montréal 79-81, rue Saint-Pierre, Québec.

Séance du 5 mai 1947

	Préc.	Haut	Bas	Ferm.
Allied Chemical	...	172½	172½	172½
American Can	93¼	93	93	93
Amer. Locomotive	23	23⅛	23	23
Amer. Smelting	53¾	53¾	53¾	53¾
Amer. T. & T.	165¾	165⅞	165½	165⅞
Amer. W. Works	....	15⅝	15⅝	15⅝
Anaconda Copper	36⅝	36⅝	36¼	36⅝
Baltimore & Ohio	11⅛	11⅛	11⅛	11⅛
Bethlehem Steel	86	87	85¼	85½
Canadian Pacific	11¾	11⅞	11⅝	11⅝
Chesapeake & Ohio	44⅛	45	44¾	45
Chrysler	102⅜	105¾	102⅜	103⅞
Columbia Gas	11	11	11	11
Comm. & Southern	3	3	3	3
Cons. Edison N.Y.	26¾	26⅞	26⅝	26⅞
Curtiss Wright	5	5	5	5
Delaware & Hud	...	38½	38¼	38½
Dome Mines	16⅞	16¾	16¾	16¾
Douglas Aircraft	62	62½	62½	62½
Du Pont de Nem	181½	182½	182½	182½
Eastman Kodak	...	240	240	240
Elec. Power & Lt	14⅞	14⅞	14⅝	14⅝
General Electric	35⅛	35¼	35¼	35¼
General Foods	42	41⅞	41⅞	41⅞
General Motors	59½	60½	59⅛	59⅝
Gillette Safety	29⅝	29¾	29¾	29¾
Goodyear Tire	50¼	50¾	50¾	50¾
Graham Paige	4	4	4	4
Gt. Northren Pr	41	41	41	41
Houston Oil	22½	22⅜	22⅜	22⅜
Inter. Harvester	...	83	83	83
Inter. Nickel	33	33	32⅝	32⅝
Inter. Paper	42⅝	43½	43¼	43½
Int. Tel. & T	12⅝	12¾	12⅜	12⅜
Kennecott	44½	44⅞	44½	44½
Lockheed	14⅛	13¾	13¾	13¾
Loew's Inc	22	22	22	22
Martin Glenn L	...	22	22	22
Montgomery Ward	54¾	54⅞	54¼	54⅝
Nat. Biscuit	29½	29⅞	29⅜	29⅞
Nat. Distillers	20¼	20	19¾	19¾
Nat. Steel	79½	80½	80½	80½
N.Y. Central	15¼	15½	15½	15¼
North. Amer. Co	26¾	26¾	26¾	26¾
North. Pacific	16½	17	16⅝	16⅝
Ohio Oil	23½	23½	23½	23½
Packard Motors	6⅜	6¼	6⅛	6¼
Paramount Pict	24⅝	24½	24½	24½
Penn. R.R.	20	19¾	19⅞	19¾
Pepsi-Cola	28⅛	28	28	28
Procter & Gamble	...	60½	60½	60½
Public Serv. N.J.	24	24	24	24
Radio Corp	8⅛	8¼	8⅛	8¼
Republic Steel	25¾	25½	25½	25½
Schenley Dist	28¼	28⅜	27½	27½
Sears Roebuck	33	33⅜	33⅜	33⅜
Sinclair Oil	...	15⅜	15¼	15⅜
Socony Vacuum	15¾	15⅜	15¼	15⅜
South. Pacific	38¼	38⅜	38⅛	38⅜
South. Railway	35½	34½	34½	34½
Stan. G. & E. 4 pc	25	25	24	24
Stand. Oil of Cal	56⅛	56½	56½	56½
Stand. Oil of N.J.	69⅞	69⅝	69⅜	69⅜
Texas Corp	60	60	60	60
Union Carbide	99¾	99¾	99¾	99¾
Union Pacific	...	130	130	130
United Aircraft	20¼	20¼	19¾	19¾
U.S. Steel	70½	71¼	70⅜	70¾
Warner Bros	17	15⅜	15⅜	15⅜
West. Electric	24⅝	25½	25½	25½
Woolworth	...	45⅜	45	45

Volume des ventes : 740,000 actions.

LES DÉCISIONS GRAVES

● Nous vous mettons en garde, brave jeune homme qui — avec la Demoiselle élue — êtes en train d'arrêter la date où votre beau rêve sera enfin réalisé! ... C'est une décision extrêmement importante, et vous savez qu'elle traîne avec soi toute une ribambelle de petits problèmes — aussi charmants qu'aburissants.

Nous sommes spécialistes en réalisation de rêves et solution de problèmes, et c'est pourquoi nous nous permettons un petit conseil dont l'incalculable *utilité* est pleinement *démontrée*. Sans plus attendre, convoquez un représentant de la *North American Life* à venir analyser vos assurances actuelles, ou celles que vous projetez de contracter. Clarifiez d'abord votre situation financière ainsi que vos possibilités d'indépendance pécuniaire, et vous verrez que toute décision importante vous deviendra plus facile.

Le représentant de la *North American Life* vous expliquera divers systèmes (quelques-un ne coûtent, au début, que $5 par mois) qui peuvent assurer l'accomplissement des projets les plus ambitieux. Il est tout à votre service, et la compagnie dont il est l'interprète est une mutuelle qui, depuis 66 ans, a souvent eu la satisfaction d'épargner aux jeunes mariés la pénible incertitude de l'avenir. Consultez notre représentant; vous n'avez qu'à lui téléphoner...

ÉTABLIE EN 1881 — UNE COMPAGNIE MUTUELLE

NORTH AMERICAN LIFE

Une compagnie d'assurance mutuelle.

JULIEN CHOUINARD, C. L. U. gérant de succursale Québec-Nord

ANDRE TURCOT Gérant de succursale Québec-Sud

311 rue Saint-Joseph

TOUS LES BÉNÉFICES VONT À NOS ASSURÉS

L'ami, changez d'huile à temps, ce printemps!

Aujourd'hui même, venez faire lubrifier votre auto au complet

La nature n'instille pas le printemps à votre auto, mais le service B-A le fait. Votre distributeur B-A procède à un graissage à fond comme suit:

Service de graissage B-A 9 points

1. Carter—vider, nettoyer et remplir d'huile à moteur Peerless B-A d'été.
2. Châssis—graisser avec lubrifiants B-A de qualité.
3. Transmission—vider, nettoyer et remplir d'huile d'été B-A à transmission.
4. Différentiel—vider, nettoyer et remplir de graisse à engrenages hypoïde d'été B-A à tout faire.
5. Coussinets de roues avant—enlever, laver et graisser.
6. Raccords de boyau—vérifier raccords de boyau et de radiateur.
7. Radiateur—vider, nettoyer, rincer et remplir d'eau propre.
8. Batterie—vérifier voltage et contrôle hydrométrique. Nettoyer et graisser bornes.
9. Bougies d'allumage—enlever, nettoyer et pointer pour meilleure étincelle.

Et, ces services supplémentaires: Vérifier filtre à huile (poser nouvelle cartouche si nécessaire). Nettoyer filtre à air—vérifier pneus. Vérifier courroie d'éventail pour usure et tension.

Faire de l'auto sans tracas débute à l'enseigne B-A

SERVICE B-A PRODUITS

THE BRITISH AMERICAN OIL COMPANY LIMITED

Vous voyez plus... vous obtenez plus...

VOUS voyez plus à travers les glaces extra-larges et distinctives de cette nouvelle Studebaker—vous conduisez avec plus de confiance... Vous obtenez plus de véritable confort et plus de perfectionnements qu'en achetant n'importe quelle autre voiture... Tout est complètement nouveau—y compris même la "lumière obscure" du tableau de bord et les freins à réglage automatique... Faites ce que vous avez de mieux à faire pour vous-même et votre famille—voyez la nouvelle Studebaker d'après-guerre, surbaissée et luxueuse, dès maintenant.

dans la superbe nouvelle Studebaker d'après-guerre

Champion... Commande. Land Cruiser a longueur d'empattement impressionnante. *Les autos d'après-guerre entièrement nouvelles dont tout le monde a rêvé.*

MOTORS LIMITED

183, rue Fleurie — Québec — Téléphone: 6185

LISTE DES AGENTS DE MOTEURS LIMITED

GAUTHIER & QUENNEVILLE, Ltée, Chicoutimi, P. Q.
M. ANDREW SLIGER, Desbiens Mill, Lac St-Jean, P. Q.
GARAGE CLERMONT, Clermont, Co. Charlevoix, P. Q.
M. EMILE JACQUES, St-Basile, Co. Portneuf, P. Q.
M. L.-P. BARIL, St-Georges, Co. Beauce, P. Q.
M. LEO GAGNE, Thetford-Mines, Co. Mégantic, P.Q.
M. J.-E. GAUNON, Ste-Félicité, Co. Matane, P. Q.
M. ALBERT COTE, 37 de l'Evêché, Rimouski, P. Q.
A.-E. DIONNE ENRG., Rivière-du-Loup, P. Q.
M. J.-B. LANDRY, Ste-Hélène, Co. Kamouraska, P. Q.
M. PHILIPPE FREVE, Montmagny, P. Q.
M. OMER COTE, Route Rurale No 1, St-Louis de Pintendre, P. Q.

A.W. Pickard, de Régina, élu président de la C.A.H.A.

Il succède à Hanson Dowell. — Paiement de $100 pour chaque transfert. — A New-York l'an prochain. — Affiliation à la I.I.H.F. — Grand banquet tenu au Château Frontenac hier soir.

Par Roland SABOURIN

A.-W. "Al" Pickard, de Régina, Sask., a été élu président de la Canadian Amateur Hockey Association, hier après-midi, à la clôture du 30ième congrès annuel de la C.A.H.A. Il succède à Hanson Dowell, de Middleton, N.-E. Pickard était premier vice-président pour 1946-47.

Les autres membres du comité exécutif sont : Norman Dawe, de Montréal, 1er vice-président; Doug Grimston, de New-Westminster, C.-C., 2ième vice-président; George-S. Dudley, de Midland, Ont., secrétaire-gérant; W.-A. Hewitt, de Toronto, trésorier-registraire. Seul M. Grimston est nouveau sur le comité.

Paiement de $100

La plus longue et la plus importante discussion de cette journée de fermeture a été sans aucun doute la question du paiement de $100 pour chaque joueur transféré aux Etats-Unis pour jouer sous les auspices de la A.H.A. C'est par un vote de 13-11 que le comité rejeta une proposition de Cecil Duncan, d'Ottawa, voulant que ce règlement soit aboli.

George Panter, président de la Ontario Hockey Association, dirigea l'opposition à la motion Duncan. Il assura aux représentants des neuf provinces que ce serait tout simplement reculer devant l'opposition si on approuvait la motion. Il proposa plutôt que l'on en vienne à une entente avec la A.A.H.A.U.S., qui a refusé jusqu'à date de payer pour chaque transfert.

Duncan déclara : "L'Association Américaine a refusé de payer et refusera toujours de payer." Son adversaire Panter souligna que la Scotish Ice Hockey Association avait offert de payer $8,000 pour les 80 joueurs qu'elle a amenés en Ecosse cet hiver et qu'elle était encore prête à débourser ce montant. Mais la C.A.H.A. doit refuser parce que la A.H.A.U.S. s'obstine à ne pas le faire.

Congrès à New-York

Pour la première fois de son histoire, la C.A.H.A. tiendra son prochain congrès annuel à l'extérieur de notre pays. En effet, l'association a accepté l'invitation faite samedi par la A.H.A. et tiendra ses assises à New-York en 1948. D'ailleurs, on nous apprend qu'aucune branche de la C.A.H.A. n'avait fait d'invitation officielle jusqu'à date. Il a été suggéré que le groupe américain vienne tenir ses prochaines délibérations en sol canadien.

Avec la I.I.H.F.

Un autre point très important au programme d'hier fut l'entrée officielle de la C.A.H.A. dans les cadres de la International Ice Hockey Federation (connue jusqu'à date sous le nom de la Ligue Internationale de Hockey sur Glace). Cette affiliation deviendra effective le 1er juillet 1947. L'International Ice Hockey Association, groupe fondé en 1947, cessera par le fait même d'exister. D'ailleurs, cette association avait été formée par suite des difficultés occasionnées par la guerre dans le fonctionnement de la L.I.H.G. Aucune discussion ne fut entamée puisque la chose avait été longuement débattue en fin de semaine et qu'un règlement à ce sujet avait été approuvé par le comité des règlements et des résolutions.

On a aussi ratifié l'entente proposée entre la C.A.H.A. et la N.H.L. Le nouveau marché, qui serait pour une période de 10 ans, exige un paiement annuel de $30,000 par les clubs professionnels à la C.A.H.A. Cette somme serait partagée ainsi: $2,000 de chacun des six équipes de la Nationale et $1,000 des 18 clubs qui forment la ligue Américaine et la ligue des Etats-Unis.

D'autres motions de moindre importance ont été acceptées, dont une qui permet aux clubs de la Maritime Hockey Association d'importer six joueurs au lieu de quatre durant la saison 1947-48. La question de la représentation du Canada aux Jeux Olympiques a aussi été soulevée, mais tout indique que notre pays ne sera pas représenté.

Banquet de clôture

Ce congrès, premier du genre tenu dans notre ville, s'est officiellement terminé par un grand banquet au Château Frontenac. Ce diner était offert par la Q.A.H.A. et fut sous la présidence de Norman Dawe. Tous les directeurs de la C.A.H.A. et leurs épouses avaient pris place à la table d'honneur. L'hon. Gérald Martineau, conseiller législatif, représentait le premier ministre de la province, l'hon. Maurice Duplessis.

Norman Dawe profita de l'occasion pour souhaiter officiellement la bienvenue à tous les visiteurs et exprima l'ardent désir que tous retournent chez eux enchantés du bienveillant accueil de Québec. Au nom de la province, l'hon. Martineau souhaita la plus cordiale bienvenue et en profita pour souligner le bel exemple d'unité nationale que fournit cette convention annuelle de la C.A.H.A.

Le nouveau président de l'Association exprima toute la satisfaction de son séjour à Québec et assura qu'il reviendrait bientôt pour jouir d'un plus long congé. MM. Doug Grimston, le Dr George Hardy, vice-président de la I.I.H.F., Jack Latter, président des As de Québec, et Lionel Fleury, vice-président de la Q.A.H.A., adressèrent aussi la parole.

Le populaire Claybourne est mis sous contrat par le Club Champlain

Il y a des favoris pour les fervents de lutte tout comme pour les habitués des autres sports, et Gentleman Jack Claybourne est dans la classe des athlètes que le public québécois aime voir au travail. Le Club Champlain a reçu tellement de demandes de la part des amateurs pour voir le champion noir au travail que Roland Ste-Marie a décidé de le mettre sous contrat pour vendredi. Il s'agit maintenant de trouver un adversaire digne du géant nègre pour le prochain programme de lutte à la Tour, et ce n'est pas une chose facile.

"Claybourne est probablement le lutteur le plus difficile à céduler pour un combat", nous disait M. Ste-Marie, "car plusieurs athlètes craignent ses prises. Je suis en pourparlers avec plusieurs bons hommes qui feraient une excellente bataille contre le noir, mais personne à date a encore accepté officiellement de venir à Québec vendredi. Les lutteurs qui ont vu travailler Claybourne contre les poids-lourds comme Robert, Moquin, Managoff et quantité d'autres, prétendent que l'on ne peut jamais être certain de son coup devant ce rival. Le noir est doué d'une force extraordinaire et quand il applique un coup, il y va rondement. C'est pour cette raison que j'ai un peu de difficulté à lui trouver un rival pour vendredi".

Le Club Champlain a offert, depuis quelque temps, des programmes qui ont grandement satisfait les fervents de la lutte et c'est l'intention de MM. Cantin et Ste-Marie de continuer à offrir du spécial chaque semaine. Plusieurs favoris reviendront sous peu et de nouvelles figures feront leur apparition à la Tour. On sera ainsi certain de passer une belle saison en compagnie des poids-lourds juniors et des poids-lourds, car les vedettes ne feront pas défaut. —

Une série de transactions en vue dans les ligues majeures

New-York, 6. (PA) Dans le baseball, les joueurs s'attendent à une série de transactions depuis que le Brooklyn a vendu Kirby Higbe au Pittsburgh, et que Harry Walker a été envoyé aux Cardinaux de St-Louis. Et cela, surtout, avec l'approche du 15 mai, date où les équipes devront compter 25 joueurs.

Brooklyn a besoin de cinq ou six hommes pour compléter son alignement, et plus d'une offre s'est présentée à Branch Rickey. La plupart des joueurs que les Dodgers ont en surplus ne pourront être envoyés aux lignes mineures, sans la permission de tous les clubs.

Le grand premier-but, Howie "Stretch" Schultz, inactif depuis l'arrivée de Jackie Robinson, est offert par Rickey, qui demandera près de $75,000 pour lui.

La transaction de Higbe, Hank Behrman, Cal McLish, Dixie Howell et Gene Mauch aux Pirates, contre Al Gionfriddo et quelque $200,000, se préparait depuis septembre. Elle commença lorsque Rickey vendit Steve Nagy, un gagnant de 17 parties pour Montréal, à Frank McKinney, au lieu de le garder pour les Dodgers.

Le Boston a eu les yeux sur Schultz depuis une rencontre de Rickey avec Perini, l'hiver dernier. Il se peut que le marché soit conclu par le président des Braves, puisque son premier-but actuel, Earl Torgeson, ne frappe qu'une moyenne de .280, et commet trop d'erreurs.

Par l'acquisition de Nick Etten, pour servir d'"assurance" en arrière de Frank McCormick, les Phillies se sentent maintenant plus forts, mais ils sont toujours intéressés à l'acquisition d'un nouvel arrêt-court. Quoique ses deux hommes, Skeeter Newsome et Ralph Lapointe remplissent bien leur devoir, le gérant Ben Chapman serait intéressé à Stan Rojek, parmi les joueurs de Rickey. Probablement qu'il ne réussira pas à obtenir Rojek, mais il se peut qu'il prenne Eddie Miksis, un jeune joueur qui promet.

Il se peut que Red Barney, et même Vic Lombardi soient disponibles aux Giants de New-York, qui souffrent actuellement d'une pénurie de bons lanceurs. Jusqu'à présent ces derniers ne se sont montrés intéressés qu'à Hal Gregg, Joe Batten et Ralph Branca. Naturellement, les Dodgers ont depuis longtemps jeté les yeux sur le rude cogneur Johnny Mize. Mais il est fort douteux que ce dernier change de place.

Malgré que l'arrêt-court Lenny Merullo, des Cubs de Chicago, se soit montré à la hauteur de sa position, ces derniers seraient bien prêts à prendre un des as de Cincinnati au champ centre, si, bien entendu, ces derniers étaient consentants, par exemple quelqu'un qui pourrait faire mieux au bâton que Clyde Vollmer, dont la moyenne est de .143, ou bien Bob Usher, à .182.

Le même vent de transaction souffle aussi sur la ligue Américaine. Mais toutefois la plupart des clubs ont atteint leur limite de 25 joueurs, en plus des vétérans qui n'ont pas été licenciés depuis un an encore.

Bucky Harris devra se départir de quelques-uns de ses 14 lanceurs, et l'on croit que Vic Rashi, un droitier est tout désigné pour un club-ferme. De leur côté, les Tigers de Détroit se cherchent de meilleurs frappeurs que Eddie Mayo, Birdie Tebbetts et Bob Swift. Quant à St-Louis, il prendrait un nouveau premier-but, pour prendre la place de la recrue Jerry Witte, que l'on a dû mettre au banc et faire remplacer par Wally Judnich.

Cleveland se cherche un champ centre; Washington a de la difficulté à se trouver un champ extérieur qui frappe de la droite, tandis que les Red Sox de Boston sont à la recherche d'un troisième-but.

Les quilleurs de St-Dominique

Gaston Laroche a pris la première position de ce groupe à St-Malo, samedi après-midi.

Ci-dessous le classement des premiers quilleurs:

Gaston Laroche,	1193	149.1
G.-H. Laberge,	1132	141.5
Omer Plamondon,	1130	141.2
Gilles Larochelle,	1121	140.1
Jean Racine,	1073	134.1
C. McNicoll,	1073	134.1
R. Trudel,	1055	131.7
R. Lefrançois,	1011	126.3
R. Laroche,	1003	125.3
R. Chavigny,	999	124.8
Roger Guimont, Dr	997	124.6
Gilles Côté,	956	119.5
Marcel Joncas, Gagné,	900	112.5
Fernand Racine,	850	106.2
Louis Fréchette,	816	102.0

Cotton se retire

Southport, Hants, Angl., 6. (PA) Henry Cotton, une des figures les plus en vue chez les golfeurs professionnels d'Angleterre, s'est retiré hier dès la première ronde du tournoi Dunlop-Southport pour aider à l'entrainement de l'équipe anglaise qui concourra pour la coupe Walker.

BASEBALL

Ligue Canado-Américaine

OUVERTURE

CE SOIR

7 h. 30

ONEONTA

vs

Alouettes

Loges : $1.25 — $1.00

Admission générale: 60c et 75c

Enfants, 15 ans et moins, dans les gradins, 10c

Le baseball

HIER

Ligue Canado-Américaine
Amsterdam à Québec, remise
Oneonta 1, Trois-Rivières 2
Rome à Pittsfield, remise

Ligue Américaine
Washington à Cleveland, pluie
New-York à Détroit, pluie

Ligue Nationale
Pittsburgh à Brooklyn, pluie
Cincinnati à Philadelphie, pluie
St-Louis à Boston, pluie

Ligue Internationale
Syracuse à Toronto, pluie
Newark à Buffalo, remise
Jersey-City à Rochester, pluie
Baltimore à Montréal, remise

Association Américaine
Milwaukee à Columbus, remise
Kansas-City 4, Toledo 7
St-Paul 5, Indiannapolis 7

AUJOURD'HUI

Ligue Canado-Américaine
Oneonta à Québec
Rome à Gloversville
Schenectady à Pittsfield
Amsterdam à Trois-Rivières

Ligue Américaine
Philadelphie à Chicago
New-York à Détroit
Boston à St-Louis

Ligue Nationale
Pittsburgh à Boston
Cincinnati à New-York
Chicago à Philadelphie
St-Louis à Brooklyn

Ligue Internationale
Syracuse à Toronto
Newark à Buffalo
Jersey-City à Rochester
Baltimore à Montréal

Association Américaine
Milwaukee à Columbus
Kansas-City à Toledo
St-Paul à Indiannapolis
Minneapolis à Louisville

Potter n'a pas de veine

St-Louis, 6. (PA) Nelson Potter, depuis longtemps un des plus solides lanceurs des Browns, justifie sa réputation en 1947.

Jusqu'ici, ses coéquipiers lui ont donné un grand total de deux points dans les trois parties qu'il a lancées, soit une moyenne de deux tiers de point par partie. Quelque habile qu'il soit, le lanceur droitier de 35 ans, originaire de Mount Morris, Ill., ne peut trouver le moyen de gagner avec moins d'un point.

Pour rendre les échecs encore plus amers, la tenue de Potter a été plus que bonne jusqu'ici. Il a accordé en moyenne deux points seulement par partie.

Au début de la saison, les White Sox et Johnny Rigney le battirent par 1-0, à Chicago. La semaine suivante, ces mêmes Sox vinrent à St-Louis et, alors que Thornton était en grande forme, Nelson qui encaisser une autre défaite par 2-0

Il lança sa troisième partie, dimanche, contre les Red Sox de Boston, assez dociles depuis plusieurs jours. Potter, encore une fois, lança bien mais il fit l'erreur de lancer à Bobby Doerr une balle que celui-ci cogna assez loin pour réussir un circuit alors que Ted Williams était sur les sentiers. Le score fut de 3-2. Mais Nelson avait la consolation que, après 22 manches, les Browns avaient scoré un point et que lui-même avait contribué un simple. Jake Early, receveur des Browns, cogna un circuit un peu plus tard, mais ce ne fut pas suffisant et Potter subit sa défaite no 3.

La semaine dernière, les Browns secouèrent leur apathie et comptèrent 29 points en deux parties contre les Yankees de New-York et les Sénateurs de Washington. Mais, pour jouer de malchance, Potter ne se trouva pas au monticule.

Depuis qu'il s'est joint aux Browns en 1943, Potter a gagné 52 parties et en a perdu 35, mais il perdit plusieurs parties par un seul point.

P.-H. Bédard au premier rang

P.-H. Bédard, de St-Emile, s'est classé le premier de son groupe, à St-Malo, samedi soir dernier, à St-Malo, lors du 7e Tournoi Provincial de Petites Quilles, Enr'g.

Ci-dessous le classement du groupe :

P.-H. Bédard	1127	140.8
Gilbert Bédard	927	115.8
Olivier Thérien	877	109.6
Emile Cloutier	873	109.1
Chs Boivin	863	107.8
R. Lapointe	826	103.2
H. Lafond	816	102.0
Emery Lafond	797	99.6
O. Gagné	749	93.6
E. Duchaineau	738	93.6
G.-E. Barbeau	736	92.0
Art. Sanfacon	685	85.6
E. Fournier	665	83.1
R. Cloutier	653	81.6
Ray. Thérien	608	76.0
Donat Montpetit	567	70.8

Ken Murphy premier

Ken Murphy s'est classé le premier quilleur de St-Patrick, à la salle paroissiale de St-Malo, dimanche soir dernier, lors d'un autre programme régulier du 7e Tournoi Provincial de Petites Quilles, Enr'g., avec une moyenne de 160.0 et une partie simple de 237 sur l'allée No 6.

Ken Murphy	1280	160.0
H. Bonnefond	1175	146.8
E. Hutchison	1155	144.3
Paul Ahern	1121	140.1
John Coughlin	1097	137.1
R. O'Connor	1093	136.6
M. Delaney	1050	131.2
P. Quart	1040	130.0
J. O'Connell	974	121.7
Chs White	948	118.5
Pat O'Brien	940	117.5
W.-J. French	930	116.5
J. O'Connor	914	114.2
Jos. Thomas	895	111.8
D. Burridge	882	110.2
W.-E. Granthan	798	99.7
S.-O. Coughlin	796	99.5
W. McPeak	746	93.2

Au tournoi de Limoilou

L.-P. Lacasse s'est classé premier du groupe des employés civils, dirigé par Art. Hébert. Il roula la moyenne de 150.6, suivi de R. Dupuis avec 145.1. Voici le classement des autres joueurs.

W. Cournoye	141.6
E. Lalande	141.2
M.-A. Fortin	140.7
R. Tanguay	137.3
L.-P. Bouchard	132.6
A. Labrecque	132.4
A. Brunet	130.3
J. Carbonneau	128.7
L. Caron	127.4
G. Boucher	126.4
P.-H. Morel	126.4
G. Bougie	123.5
J.-P. Doré	122.5
R. Paquet	119.3
G. Trembiay	118.2
G. Aubé	118.1
A. Ledoux	117.5
J.-M. Disnord	115.6
J.-M. Gingras	115.5
Art. Hébert	111.5
L. Parent	110.1
D. Pelletier	90.1

Le trio Girard-Hecker-Martin l'emporte à la Tour hier soir

Devant une foule qui remplissait à craquer La Tour et qui applaudissait à tout rompre, le fameux trio québécois composé de Kid Hecker, Georges Girard et Kid Martin ont riomphé des as de la rudesse que sont Henri et Emile Dufresne et Paul Néron, ce dernier remplaçant Georges Dufresne, retenu à Montréal à la suite d'une blessure à l'entrainement.

Tout au début du combat, Henri Dufresne commença à protester contre tous les règlements imposés et du fait qu'il n'avait pu avoir un officiel de Montréal. Dès le premier engagement, le trio Dufresne-Néron employa ses tactiques coutumières, à savoir les trois dans le rond et l'assommade dans leur coin lorsqu'ils réussissaient à y entrainer un adversaire. Georges Girard se fatigua à ce jeu et commença à lutter contre les trois à la fois, projetant ses adversaires à tour de rôle en bas de l'arène puis il s'en prit à Henri Dufresne et lui administra savates sur savates pour prendre définitivement la chute en 12.43. Georges Girard a été l'un des principaux artisans de la victoire de son équipe tant à cause d'une combativité qui a plu à tous que par ses savates, coups d'épaule et la fameuse prise de tête qu'il détint dans le quatrième engagement contre Henri Dufresne, en dépit des assauts de tous pendant quelque 11 minutes.

Dans le deuxième engagement Emile Dufresne tomba Hecker en 8.06 à la suite de savates avec le genou et de coups bas. La foule hua le verdict.

Néron fut décidément très en évidence et après avoir maltraité Martin à qui mieux mieux, il lui enserra le cou dans la prise du cobra pour triompher en 11.16. Martin se signala en projetant à trois reprises Néron sur ses partenaires, au grand plaisir de l'assistance.

Kid Hecker fut particulièrement en évidence dans le quatrième engagement en martelant Henri Dufresne de savates après une furieuse prise de tête détenue d'abord par Girard et Martin. La chute décisive revint aux locaux qui triomphèrent en 11.27 et à la suite de laquelle il y eut un chahut indescriptible et où quelques spectateurs voulurent faire un mauvais parti à Paul Néron.

La grande expérience et la ruse de Sam Chuck lui ont seules permis de triompher de Luc Milhomme en 16.14. Sam Chuck y alla d'une extrême rudesse dès le début mais il trouva en Milhomme un adversaire qui ne marchanda pas la riposte et sut rendre avec usure les mauvais traitements. L'on est assuré qu'une nouvelle reprise entre ces deux antagonistes produirait plusieurs sensations car Milhomme devient de plus en plus populaire et ses méthodes plaisent à tous, particulièrement sa grande combativité et la vitesse et la vigueur de sa riposte.

Dans le spécial, la brutalité de Red Simpson lui valut la victoire sur Edouard Tremblay, "monsieur Québec", qui fit cependant excellente figure et sut remettre à plusieurs reprises les mauvais traitements reçus.

Spider Dick fut des plus brillant à l'attaque et triompha de Jean-Paul Bertrand après une série de savates, en 12.07.

Comme nous le disons au début de cet article, Dufresne protesta longuement à la suite de la chute décisive et il réclama une rencontre à Montréal entre le même trio contre celui des Dufresne. Une bonne partie de l'assistance cependant ont trouvé que l'équipe des Dufresne avec l'apport du rude Néron était encore plus dangereuse que la première édition.

Hensley obtient sa libération

Philadelphie, 6. (PA) Rollie Hemsley, receveur âgé de 40 ans, a demandé et obtenue, hier, sa libération sans condition des Phillies de Philadelphie. Vétéran de 19 saisons dans les majeures, Hemsley a déclaré avoir reçu des offres de deux autres clubs.

Sept clubs de crosse en Ontario

Toronto, 6. (PC) Des représentants de sept clubs du circuit senior de crosse de l'Ontario se sont rassemblés ici hier soir et ont préparé les activités de la ligue pour la prochaine saison.

La ligue senior ontarienne jouera une cédule de 30 joutes, six clubs ayant droit de participer aux éliminatoires. Les sept équipes sont Owen Sound, West York, Orillia, St. Catharines, Mimico, Hamilton et Brampton. La saison s'ouvrira le 15 mai prochain, West York rendant visite à Owen Sound.

Finale à la Québec-Distr.

La partie finale inter-section pour le championnat de la ville et du district aux petites quilles, aura lieu mercredi, le 7 mai, entre les équipes Jeunesse Nationale Sportive, dirigée par Gérard Guérin et la Jeunesse Libérale, championne de l'an dernier et pilotée par Alb. Vallières.

La première rencontre est de 2 dans 3 et commencera à 7.30 heures, à la Salle Limoilou pour se terminer aux salles des C. de C., 446, chemin ste-Foy.

Le juge officiel de la partie sera M. Roland Côté.

Les équipes sont d'égale valeur, ayant terminé chacune en tête de leur section, et l'on prévoit une lutte très contestée pour l'obtention du titre tant convoité de champion aux petites quilles de Québec et du district.

Une assistance nombreuse est attendue à chacune de ces parties qui s'annoncent pour être des plus intéressantes.

Réunion de la ligue Senior

Tous les joueurs de la ligue Senior de balle molle sont convoqués à une importante assemblée qui aura lieu, ce soir, à 8 h. 30, au chalet de l'O.T.J., au parc Victoria. La réunion sera sous la présidence de M. Damase Blais. M. Elzéar Poitras, président de l'Association provinciale de balle molle, et l'abbé Alfred Leblond, directeur diocésain de l'O.T.J., seront aussi présents. Des déclarations importantes seront faites aux joueurs durant l'assemblée.

Au 7e tournoi

Les quilleurs de la B. Lévis seront sur les allées officielles du 7e tournoi provincial de petites quilles, Enr'g., ce soir, à la salle paroissiale de St-Malo, sous la direction de M. Fernand Turgeon. Plusieurs quilleurs composent ce groupe dont le premier quilleur enjambera les allées à partir de 7.00 heures précises. Le "Big-Six" du 7e tournoi provincial de petites quilles, est le suivant : Lucien Gauvin, de la Jeunesse Sportive de St-Malo, est toujours en tête avec une moyenne de 168.8 pour les huit parties officielles.

1—Lucien Gauvin, J.S.S.M.A.	1351	168.8
2—Roger Mathieu, Courville	1329	166.1
3—A. Garneau, St-Ls Courville	1284	160.5
4—Ken Murphy, St-Patrick	1280	160.0
5—Roger Gaumont, J.S.S.M.A.	1257	157.2
6—P. Paquin, J. Libérale Q.D.	1237	154.5

Meilleures parties sur les allées

Allée 3:	G.-H. Blouin, P. Vieillesse	220
Allée 4:	Adélard Garneau, Courville	223
Allée 5:	Raymond Nadeau, Sillery	240
Allée 6:	Ken Murphy, St-Patrick	237

Eclatante victoire de la Belgique

Bruxelles, 6. (PA) Jacques Peten et Philippe Washer ont remporté les deux premiers matches simples contre le Luxembourg, hier. Cela complétait une victoire éclatante de 5 parties à 0 pour la Belgique, dans la première ronde des éliminatoires européennes pour la coupe Davis. En deuxième ronde, les Belges devront rencontrer l'Egypte, qui vient de gagner 3-2 contre l'Espagne, en fin de semaine.

Peten vainquit facilement George Wertheim avec un compte de 6-2, 6-0, 6-0, tandis que Washer l'emportait sur Gason Wampach, 7-5, 1-6, 6-2, 6-2.

Samedi et dimanche, l'équipe belge s'était assurée de la ronde, en gagnant les deux premiers simples et le double.

Les Alouettes inaugurent la saison locale ce soir

Les Red Sox d'Oneonta seront les premiers adversaires de l'équipe québécoise au stade municipal, cette saison. — La joute débutera à 7 h. 30 précises.

La première joute de baseball de la saison dans notre ville sera présentée, ce soir, au stade municipal, alors que les Red Sox d'Oneonta affronteront les Alouettes de Québec dans une rencontre régulière de la ligue Canado-Américaine.

Les Rugmakers d'Amsterdam devaient inaugurer la saison locale de baseball, dimanche, mais la mauvaise température a empêché la présentation de la joute et l'exécution des plans que l'on avait préparés pour la partie inaugurale. Les récentes pluies ont passablement détrempé le losange du stade municipal et, pour cette raison, on n'a pu présenter la joute cédulée pour hier soir entre Amsterdam et Québec. Ces deux parties seront reprises plus tard.

Ce sont donc les Red Sox d'Oneonta qui seront les premiers adversaires des Alouettes dans notre ville, cette saison, pourvu que la température reste aussi propice qu'à la fin de la journée d'hier.

Les employés du stade ont travaillé fébrilement durant toute l'après-midi et toute la soirée d'hier pour préparer le terrain, nous a déclaré M. Marcel Pouliot, le gérant du stade municipal. Et, encore une fois, à moins que Jupiter Pluvius ne fasse une autre colère, les amateurs pourront voir les Alouettes à l'oeuvre pour la première fois de la saison.

Les Alouettes ont, il est vrai, subi quatre défaites jusqu'ici mais les chroniqueurs américains qui les ont vus à l'oeuvre expriment l'avis que le sort aurait pu se montrer plus indulgent envers les équipiers de Buck Desorcy. Ainsi, après la défaite de 7-4 essuyée par les Alouettes, à Gloversville, le chroniqueur du "Leader" de cette ville écrivait : "Les joueurs québécois ont fourni une opposition très vive et ils constituent un des meilleurs clubs de la ligue". Signalons que Joe Verno frappa le premier circuit de la saison, à Gloversville, au cours de cette partie.

Les confrères américains ont aussi bien apprécié le travail des Alouettes sur la défensive.

Les amateurs québécois espèrent que le club local réussira à remporter sa première victoire dès ce soir, contre Oneonta. La joute débutera à 7 h. 30 précises.

Bouffard signe le premier son contrat pour rencontrer Gagnier

Le promoteur Aurélien Lamothe nous annonce que le gérant de Bouffard, Jos. Légaré, avait été le premier a signer son contrat pour une rencontre avec Hubert Gagnier en vue du titre canadien à 126 livres, catégorie des poids-plume. Cette classe est vacante actuellement. Johnny a déposé une garantie de $200.00 entre les mains de la Commission local, garantie exigée par la Commission qu'il s'en tiendra à la limite des poids-plume, soit 126 livres ; pas une once de plus. La rencontre sera de 12 rondes, tel que l'exigent les règlements de la Fédération de boxe Canadienne et la "National Boxing Association". De plus, une clause sera inserée dans les deux contrats à l'effet que le vainqueur du match, le nouveau champion poids-plume canadien devra défendre ce titre dans les 60 jours de la date de la rencontre. La Commission a donné instruction au promoteur de joindre cette clause spéciale afin de protéger les autres aspirants qui ont droit au titre.

Une quantité de boxeurs lanceront des défis au nouveau titulaire, après cette rencontre de championnat, de 12 rondes. Le promoteur Lamothe nous a dit qu'il avait envoyé, par lettre enregistrée, un contrat semblable à Maurice Foreman, gérant de Hubert Gagnier. Cette rencontre sera fort goûtée des amateurs si elle se matérialise. La date a été fixée au 14 mai 1947, à La Tour, date confirmée par la Commission de boxe. Le promoteur Lamothe méritera des félicitations, s'il réussit à donner aux amateurs de la vieille Capitale, une rencontre de championnat. La commission a autorisé son inspecteur en chef Gene Létourneau à entreprendre des négociations immédiates pour faire sanctionner officiellement, par la Fédération de lutte et de boxe Canadienne, cette rencontre entre Hubert Gagnier et notre Johnny Bouffard. M. Samson et M. A. Boutet, tous deux membres de la Fédération, nous ont laissé entendre que M. Frank Hogan, président de la Fédération, leur a assuré d'un verdict favorable. On peut espérer que la ville de Québec sera le témoin d'une rencontre pour le championnat des poids-plumes, à 126 livres. Espérons aussi, que Montréal ne nous "damera pas le pion" dans cette affaire. —

$125,000 pour cinq nouveaux joueurs

Pittsburgh, 6. (PA) On apprenait hier des Pirates de Pittsburgh, que le receveur Bill Salkeld avait été libéré pour se joindre à l'Indianapolis. Pour le remplacer, l'on obtint le receveur Homer "Dixie" Howell, au cours de l'importante transaction de samedi dernier, en même temps que le lanceur Kirby Highe et trois autres joueurs.

Ce marché coutera plus de $125,000 aux Pirates pour cinq hommes, sans compter le champ-extérieur Al Gionfriddo.

Elles deviennent professionnelles

New-York, 6. (PA) Pauline Betz, de Los Angeles, et Sarah Palfrey Cooke, de New-York, annonçaient hier leur intention de se joindre au tennis professionnel. Les deux championnes du simple américain, avaient été suspendus par la Lawn Tennis Association des Etats-Unis. Ils ont fixé l'ouverture officielle de leur tournée professionnelle aux 7 et 8 juin, à Los Angeles.

Pour Qualité Douceur Valeur

ZIG-ZAG

Le tabac à cigarettes qui se vend le plus au Canada

LA PAIRE IMBATTABLE

POUR SE RASER VITE ET BIEN

• Vous obtiendrez les barbes les mieux faites et les plus rafraichissantes avec le rasoir de l'heure, le Tech de Gillette, muni de la lame du jour, la Gillette Bleue. Fabriqués l'un pour l'autre avec une précision insurpassable, ils s'adaptent parfaitement, vous évitent les ennuis causés par les lames mal ajustables. Et quelle aubaine! . . . puisque les doubles tranchants Gillette présentent une double économie.

vif d'allure vif d'esprit vif en tout

employez les LAMES BLEUES **Gillette**

aux tranchants les plus vifs qui soient!

DICK TRACY

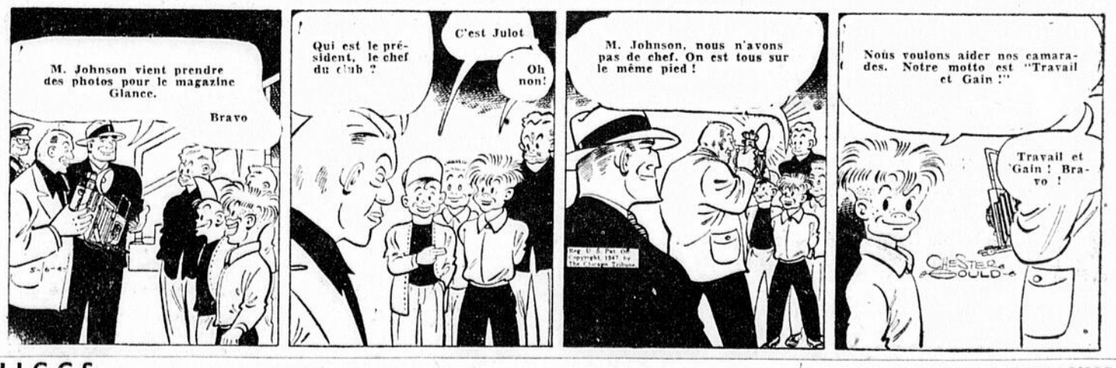

JIGGS — par GEO. McMANUS

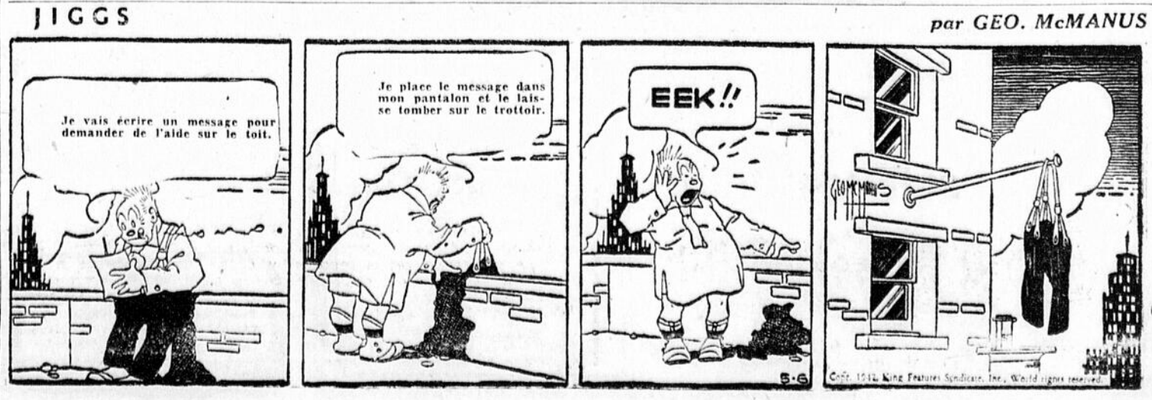

Un simple de Porter à la 11e manche fait gagner Trois-Rivières

Trois-Rivières, 6 (PC) Un simple de Porter à la 11e manche a produit le point qui a donné aux Royaux de Trois-Rivières une victoire par 2-1 contre les Red Sox d'Oneonta dans la première partie de la ligue Canado-Américaine disputée ici, hier soir.

Alors que les deux équipes étaient engagés dans une lutte contestée, Torpey cogna un simple, à la 11e, pour les champions de l'an dernier Fernandez se sacrifia pour faire avancer Torpey au deuxième et Cocquit, frappeur de réserve, reçut un but sur balles intentionnel. Porter frappa alors un long simple et Torpey croisa le marbre avec le but victorieux.

Une foule d'environ 2,000 amateurs vit Trois-Rivières prendre le commandement, à la deuxième manche, quand Fernandez réussit un simple, après que Mitchell et Torpey eurent obtenu un but gratuit. Mitchell compta le point.

Munsigner, qui avait blanchi ses adversaires pendant huit manches, faiblit à la neuvième manche alors qu'Oneonta égala le score. Winter réussit un deux-buts et Littlefield, courant pour lui, avança au troisième sur un sacrifice et croisa le marbre lorsque Halech cogna un simple.

Emejkal, qui lança les deux dernières manches, fut le lanceur gagnant et Medlinger, le dernier des trois artilleurs d'Oneonta, fut tenu responsable de la défaite. Les deux clubs cognèrent sept coups sûrs.

ONEONTA	Ab	R.	H.	Po.	A.
O'Connor, c.c	6	0	0	6	1
Bortoleotti, c.g.	4	0	1	0	0
Smith, c.d.	3	0	1	3	0
Riddle, 2-b. 3-b	5	0	1	5	4
McLean, 1-b	5	0	1	9	1
Durock, ss	5	0	1	2	3
Winter, receveur	3	0	1	3	0
Gibbons, 2-b	3	0	0	1	1
Caldwell, receveur	0	0	0	2	0
Lehrmann, lanceur	2	0	0	0	3
Rogers, lanceur	0	0	0	0	0
Medlinger, lanceur	0	0	0	0	0
x-Parker	0	0	0	0	0
xx-Littlefield	0	1	0	0	0
xxx-Halech, 3-b	1	0	1	0	1
Total	37	1	7	31a	13

x-frappa pour Gibbons en 9e manche.
xx-couru pour Winters en 9e manche.
xxx-frappa for Lehrmann en 9e manche.
a-un retiré quand le premier fut compté.

TROIS-RIVIERES	Ab	R.	H.	Po.	A.
Porter, c.c.	5	0	1	6	0
O'Connell, 3-b	4	0	1	1	4
Bouland, c.g.	4	0	2	4	0
Jekilek, c.g.	4	0	0	0	1
Rochelli, ss.	4	0	0	5	2
Mitchell, 1-b	4	1	1	7	1
Torpey 2-b	4	1	1	1	3
Fernandez, rec.	4	0	1	8	1
Munsinger, lanc.	0	0	0	1	2
Emejkal, lanc.	0	0	0	0	0
z-Schneider	1	0	0	0	0
zz-Howaski	1	0	0	0	0
zzz-Cocquyt	0	0	0	0	0
Total	35	2	7	33	14

z-frappa pour Munsinger en 9e manche.
zz-frappa pour Jekilek en 10e manche.
zzz-frappa for Smejkal en 11e manche.

Erreurs, Rochelli 2, Durock; Points produits, Fernandez, Halech, Porter; deux-buts, Smith, Winters; sacrifices, Parker, Medlinger, Fernandez; double-jeu, Riddle, Durock, Gibbons et McLean, Riddle, Durock et McLean; laissés sur les buts, Oneonta 12, Trois-ivières, 13; buts sur balles, Munsinger 4, Lehrmann, 8, Rogers, 1, Medlinger 1, Smejkal 3; retirés Munsinger 6, Lehrmann 3, Medlinger 1; simple de Munsinger 7 en 9 manche. Lehrmann 4 en 8 manches, Smejkal 0 en 2 manches, Rogers 1 en 1-3 manche, Medlinger 2 en 2 1-2 manches, mauvais lancer, Munsinger; lanceurs gagnant, Smejkal; lanceur perdant, Medlinger; arbitres au marche, Donnett; sur buts, Kane.; assistance, 1,900; temps, 2:41.

Greco vs Webb le 16 mai prochain

Montréal, 6. (PC) Le promoteur de boxe, Raoul Godbout, a annoncé, hier, que Johnny Greco, le champion canadien mi-moyen, devra défendre son titre contre Danny Webb, champion poids-léger canadien, dans un combat de 12 rounds, organisé pour le 16 de mai. Les deux pugilistes remportèrent leur titre contre Dave Castilloux, sur décision.

Mme C. Delisle et Noël Maher sont encore victorieux chez les archers

Madame Conrad Delisle et Noël Maher ont remporté tous deux les honneurs du grand tournoi "Robin Hood" qui clôturait, vendredi soir, à la Salle Bertheiot, la saison de tir à l'arc à l'intérieur.

Madame Delisle qui compte plusieurs lauriers a son crédit, a remporté le trophée "Robin Hood" de la section féminine en totalisant 298 points, soit 18 de plus que Mlle Andrée Savard, qui a réussi à compter 280. Rita Shalenka, de la section de Lévis, s'est classée troisième avec 225 points. Sur les 48 flèches que Mme Delisle a tirées, elle ne manqua pas une seule fois la cible.

Chez les hommes, M. Noël Maher, le champion du Club d'Archer de Québec, ne fit pas mentir son titre car c'est avec 368 points qu'il réussit à vaincre sur un groupe de 20 archers pour ainsi remporter le trophée "Robin Hood" de la section masculine. Les plus faibles rondes de Maher furent de 42 et sa plus forte de 52 sur une possibilité de 54. P.-H. Migner a affiché une brillante tenue en se classant deuxième avec 348, suivit de près par Jacques Francoeur qui a fait 345 points.

Dames	Points
1—Mme Conrad Delisle	298
2—Mlle Andrée Savard	280
3—Mlle Rita Shalenka	225
4—Mlle Madeleine Bilodeau	199
5—Mlle Gabrielle Potvin	178
6—Mlle Francoise Caron	164
7—Mlle Isabelle Fortin	153
8—Mlle Thérèse Shalenka	149

Hommes	Points
1—Noel Maher	368
2—P.-H. Migner	348
3—Jacques Francoeur	345
4—J.-P. Bédard	322
5—Charles Picard	304
6—Conrad Delisle	300
7—Henri Roy	298
8—Pierre Désy	285
9—J.-P. Terreau	284
10—Bill Warner	272
11—Jacques Duchaine	261
12—Charles Michaud	260
13—E. Delaney	252
14—André Bilodeau	249
15—L. Giguère	210
16—Gaby Girard	204
17—C. Roy	198
18—J.-P. Query	179
19—J. Rousseau	161
20—Frank Ahern	129

La saison intérieure étant terminée on prie les intéressés de surveiller la page sportive pour connaitre la date de l'ouverture du tir à l'arc à l'extérieur.

Yvan Denis

M. Yvan Denis, de l'Hoir de Lévis, s'est classé premier quilleur de ce groupe, dimanche dernier, à la salle paroissiale de St-Malo, où se déroule le 7e tournoi provincial de petites quilles avec une moyenne de 127.3.

Yvan Denis,	1019	127.3
Marc Gelly,	1011	126.3
René Desjardins,	978	122.2
Alph. Couture,	978	122.2
Jacques Simson,	964	120.5
Ph. Geffey,	944	118.0
Yves Bossé,	913	114.1
Ray. Lemieux,	903	112.8
J.-B. Ruel,	894	111.7
Michel Lemieux,	893	111.6
Jean-M. Geffrey,	837	104.6
Sam Ferland,	831	103.8
Jacques Denis,	830	103.7
Ray. Simpson,	827	103.3
Alf. Robinson,	803	100.3
Chs. Nolin,	800	100.0
Walter Hethrington,	695	99.2
Marc Lemieux,	667	83.3

Tournoi mixte Québec-District

Mardi, le 6 mai 1947.

à 7 heures :

215—Joseph Simard
172—Henri Frenette
345—Arthur Dion
391—Paul Caouette
282—René Dupuis
65—Paul Tremblay
232—John Coughlin
2—Charles Bellavance
63—Raymond Angers
171—Jean Mercier
122—Paul-S. Gingras
62—Robert Tremblay

766—Estelle Giguère
1163—Margaret Hackett
1252—Jeannette Doyon
1063—Denise Boissinot
836—Jeanne Laliberté
1045—Jeannine Gailloux
848—Mme K. White
1170—Claire Bergeron
1220—Rita Brown
1770—Mme G. Roberge
1183—Madeleine Bergeron
826—Marthe Ménard

à 8 heures :

218—Roméo Ouellet
399—Gaston Bornais
212—Gérard Leclerc
328—Henri Saillant
295—Fernand Génois
498—Jules-R. Dumont
199—Roméo Gingras
108—J.-O. Letarte
231—Joe Thomas
350—Guy Labrecque
111—P. Lasnier
216—J.-Guy Brousseau

1206—Claire Bélanger
997—Cécile Flamand
1032—Pauline Nadeau
1114—R. Blais
820—Mme J.-O. Loiselle
982—Francoise Dussault
998—Lucille Marier
803—Mme M. Vézina
769—Judith Côté
1182—Rita Lavoie
1030—Geneviève Hanson
1181—Fleureska Boily

à 9 heures :

76—Lucien Vallée
394—Marc Côté
234—Frank Devlin
204—Jean-Paul Turcotte
512—Robert Gagné
292—R. Di Gaetano
214—Ovila Mathieu
416—J.-Art. Godbout

1023—Gemma Beaumont
849—Béatrice Quinn
1184—Gertie Leclerc
1172—Jeannette Arsenault
1123—Rita Fortin
1094—M.-L. Buteau
892—Marg. Bussières
962—A.-M. Sauviat

à 10 heures :

334—Gérard Morency
446—Hél. Bédard
321—J.-Roger Gagnon
219—Gaston Maltais
379—Roland Séguin
294—Gaston Marcotte
332—Laval Morency
369—Marcel Pouliot

807—Mme René Bédard
1125—J. Sylvain
1072—Jacqueline Bertrand
1050—Mme J.-W. Coughlin
831—Mme L. Vallée
1107—M.-P. Poulliot
885—Jeannine Simard
891—Thérèse Proulx

Services améliorés

QUÉBEC SHERBROOKE

Victoriaville ● Plessisville ● Asbestos et autres stations intermédiaires.

EN VIGUEUR LE 8 MAI, 1947

Les services d'autobus entre Québec et Sherbrooke seront améliorés à partir de jeudi, le 8 mai, et un nouvel horaire est émis.

Pour renseignements complets, veuillez consulter votre agent local, ou téléphoner à

2-1312

Terminus Old Homestead, 20 Ste-Anne, Québec

Mecker est rengagé

Toronto, 6. (PC) Howie Meekers, habile ailier droit du Toronto et des principaux candidats au titre de la meilleure recrue dans la ligue Nationale de Hockey, a quitté temporairement son travail pour une compagnie de chemin de fer, à Stratford, pour se présenter au bureau du Maple Leaf Gardens, ici, et parler contrat avec le directeur-gérant, Conn Smythe. Le seul commentaire des deux hommes fut: "objectif atteint".

En tournée en Angleterre

Ottawa, 6. (PC) Une équipe recrutée parmi des joueurs d'Ottawa, se rendit à Dorval en autobus, hier. Elle porte le nom de Ottawa-All-Stars, et devra prendre l'avion pour l'Angleterre, où elle donnera une série de joutes de hockey.

Ce voyage fut organisé par la "British Ice Hockey Association", qui a nolisé un avion spécial pour les transporter en Grande-Bretagne.

Ils devront jouer vingt parties au Wembley Stadium. Le pilote de l'équipe, Jack Wilkinson d'Ottawa sera en charge, tandis que Jerry A. Friedman en sera le gérant. La cédule a été organisée de telle sorte que les joueurs auront des repos de quatre jours, à certains intervalles, pendant lesquels ils visiteront Bruxelles, Amsterdam et Paris par avion.

Ceux qui font le voyage: Harold P. Bennett, L. G. Craig, D. R. Hurley, J. P. Lafortune, D. D. Thompson, qui faisaient partis du Inkerman, Ont., Juniors: Jake A. Brunning, des Cougars de Cornwall: M. J. Lépine, des Canadiens juniors de Montréal; Frank Mathers, Eddie Slowinski et Frank Turik, des Sénateurs d'Ottawa, ainsi que Billy Watson, des Montagnards d'Ottawa.

Ils reviendront au Canada le 14 juillet.

Tournoi Lallemand

D'après les derniers scores compilés par J.-A. Ducré, organisateur du tournoi Lallemand, voici le classement actuel dans les différents tournois de la ville et du district :

SILLERY

1—J.-A. Ducré (Baril H.)	160.7
2—L. Dufour (J.S.S.M.)	154.0
3—J.-M. Dumas (Baril H.)	153.3
4—H. Després (Pipe)	152.6
5—J. Glode (Patro St-Roch)	152.1
6—P.-E. Marcotte (Baril H.)	151.1
—R. Gaetano (Forteresse)	151.1

Records d'allées

1—Beaulieu	214
2—L. Dufour	224
3—H. Després	212
4—C. St-Pierre	201

C. C. 446

1—Robert Groslouis (J.S.S.M)	162.4
2—Gilles Larochelle (H. Desnoyers)	161.7
3—Lucien Dufour (J.S.S.M.)	153.1
—G. Turgeon (Limoilou)	153.1
4—J.-C. Drolet (Baril H.)	152.4
5—Jos. Ducré (Baril H.)	151.3

Records d'allées

3—Jules Marquis	211
4—Gaston Laroche	213
5—Fern. Dufour	200
6—Gas. Turgeon	211

CARTIER

1—J.-Ls Lemieux (Baril H.)	156.8
2—P. Roberge (Limoilou	156.0
3—E. Cantin (Cartier)	154.0
4—G. Gaetano (Forteresse)	152.6
5—M. Fillon (Baril H.)	152.7
6—G. Dion (Legaré)	150.2

Records d'allées

1—L. Plante	196
2—Roger Plante	249
3—R. Savoie	197
4—J. Vallerand	205

COURVILLE

1—Lucien Dufour (St-Malo)	170.6
2—Amédée Lindsay (Courville)	165.5
3—René Martel (Courville)	162.5
4—Eug. Bélanger (Courville)	162.1
5—M. Fillion (St-Frs d'Assise)	158.5
6—J.-M. Dumas (St-Frs d'Assise)	157.8

Records d'allées

1—A. Lindsay	245
2—Nap. Nadeau	224
3—G. Gaetano	218
4—R. Giroux	208

ST-GREGOIRE

1—P.-H. Morel (St-Grégoire)	166.5
2—André Villeneuve (J.S.S.M.)	165.3
3—Lucien Dufour (J.S.S.M.)	164.3
4—M.-A. Fortin (St-Grégoire)	163.1
5—W. Girard (St-Grégoire)	160.8
6—O. Mathieu (St-Grégoire)	160.6

Records d'allées

1—J.-A. Ducré	204
2—L. Dufour	218
3—G. Parent	212
4—R. Langlais	227
5—W. Girard	195
6—G. Bougie	222

DION & DUMONT

1—P.-E. Thibault (J.S.S.M.)	158.2
2—Marcel Asrenault (Ritchie)	155.4
3—Maurice Côté (Dumont)	154.1
4—R. Genest (Baril H.)	148.4
5—R. Gaetano (Forteresse)	148.0
6—R. Mathieu (Courville)	147.3

Records d'allées

1—G. Gosselin	193
2—P.-E. Thibault	208
3—R. Gosselin	217
4—M. Côté	270

C. C. 2321

1—P. Marcotte (P. Dubé)	149.3
2—Jos. Voyselle (Cons. Laval)	135.6
3—R. Gagné (Laiterie Front.)	134.3
4—Chs-A. Racette (Ass. Chômage)	122.6
5—Laurent Gagnon (Ass. Chômage)	121.2
6—Hubert Kent (Ass. Chômage)	121.1

LIMOILOU

1—Lucien Baril (C.R.L.)	174.2
2—M. Dumas (Baril H.)	166.4
3—M. Fillon (Baril H.)	164.5
4—P. Marcotte (Baril H.)	156.5
5—G. Desroches (Cartier)	154.5
6—G. Gaetano (Denis Gagné)	153.6

Records d'allées

1—Tom Paradis	196
2—J.-C. Drolet	206
3—P. Marcotte	201
4—L. Baril	225
5—P. Roberge	225
6—J.-C. Drolet	208
7—G. Gaetano	224
8—M. Paré	197

ST-FRS D'ASSISE

1—Lucien Dufour (J.S.S.M.)	175.2
2—Jos. Fillon (Baril H.)	173.0
3—Roland (Baril H.)	167.0
4—Ben. Drolet (Zoo)	165.2
5—Ant. Genest (St-Frs d'Assise)	164.0
—Robert Paquet (St-Frs d'Assise)	164.0
6—Phil Roberge (Limoilou)	162.0

Records d'allées

1—Jos. Fillion	219
2—Rol. Genest	257
3—Henri Després	224
4—Arm. Genest	231

Cowley et la criminalité juvénile

Ottawa, 6. (PC) Bill Cowley, grand joueur de centre des Bruins de Boston, croit que le sport pour la jeune génération est la réponse aux problèmes de la criminalité juvénile au Canada.

C'est ce qu'il a déclaré à un lunch du club Optimiste, hier soir. Il a dit qu'il était nécessaire de vulgariser la pratique des sports chez les jeunes.

Oui, Pepsi-Cola vous donne plus pour votre argent! 8¢ et il vaut son prix! Voici pourquoi . . .

Oui, Pepsi-Cola coûte maintenant huit cents—*et ce prix est votre meilleure garantie que vous obtenez un breuvage vraiment supérieur en* QUANTITÉ *et* QUALITÉ. Le prix que vous payez aujourd'hui pour un Pepsi démontre que malgré des frais de production considérablement accrus, nous n'avons pas voulu abaisser les standards de valeur, pureté et saveur de Pepsi-Cola.

Ce refus de notre part d'abaisser ces standards est motivé par notre conviction que le public canadien sait que la véritable économie consiste à acheter ce qu'il y a de mieux, tant en qualité qu'en quantité.

Depuis plus de 12 ans, les Canadiens reconnaissent la supériorité de Pepsi-Cola comme breuvage sain, pur et rafraîchissant. Durant cette période, ils ont apprécié l'incomparable saveur de Pepsi-Cola et en ont acheté 12 onces pour le prix de six.

Aujourd'hui, comme la ménagère canadienne, nous devons envisager le problème de la hausse des prix. Ce qui se produit dans sa cuisine, nous l'avons dans nos usines—mais multiplié plusieurs fois. Comparons, par exemple, le prix du sucre en 1939 avec celui que nous payons tous à l'heure actuelle!

En dépit de ces coûts élevés, nous *continuons* de vous offrir ce qu'il y a de mieux. Plutôt que d'abaisser nos standards de qualité et de quantité, nous vous demandons de payer huit cents pour un Pepsi qui reste toujours PLUS GROS et MEILLEUR.

Oui, Pepsi-Cola coûte maintenant huit cents. Mais il vous apporte encore le maximum de saveur et de pureté... *il vous donne beaucoup plus pour votre argent!*

8¢ pour 12 onces = 2/3¢ l'once
7¢ pour 6 onces = 1 1/6¢ l'once

PEPSI-COLA

"Pepsi-Cola" est la marque enregistrée au Canada de Pepsi-Cola Company of Canada Limited

Walker et Schmidt pas inquiétés

Philadelphie, 6. (PA) Harry Walker et Fred Schmidt ne semblent pas s'en faire, a la suite du changement qui les envoie d'une équipe favorite pour le titre de la ligue Nationale à une autre dont les chances sont plutôt minces, quelles que soient les positions dans la ligue, à l'heure actuelle.

Walker vint se joindre aux Phillies de Philadelphie en même temps que le lanceur droitier Schmidt, au cours d'une transaction surprenante, où l'on voit le champ-extérieur Ron Northey envoyé aux Cardinaux. "C'est une bonne chose que d'être un joueur régulier!" déclarait Walker.

"Pense donc, ajoutait Schmidt, que Ben Chapman (le gérant des Phils), a dit que je pouvais commencer mercredi". Les deux joueurs prenaient le déjeuner ensemble, avant que la partie d'hier contre les Reds de Cincinnati soit cancellée. L'an dernier, Schmidt, comme lanceur pour les Cardinaux, fut confiné à 16 parties, où il ne fut employé que comme remplaçant.

Apparemment, ni l'un ni l'autre de ces deux joueurs ne semblent s'inquiéter des possibilités du partage du magot de la série mondiale.

Walker disait: "Nous ferons notre possible pour que les Phillies se rendent aux éliminatoires. Après tout, cette équipe avait besoin d'un ou deux joueurs, pour prouver ce qu'elle peut faire". Et selon l'opinion de Schmidt, l'arrangement de Walker, au champ-extérieur avec John Wyrostek et Del Ennis, est au-dessus de la moyenne.

"Harry, dit-il, peut frapper la balle de n'importe quel lanceur, spécialement les droitiers. Qu'on lui donne une chance de se montrer au bâton, et l'on verra ce qu'il peut faire! Avec les Cardinaux, l'an dernier, il eut affaire à des gauchers la plupart du temps. Et, les deux coups qu'il ramassa dimanche, au champ, furent bien cueillis".

Petra se retire

Paris, 6. (PA) Yvon Petra, champion de Wimbledon qui fut opéré à un pied récemment, s'est retiré de l'équipe française de la coupe Davis et ne jouera pas contre les Indes dans le match de première ronde, ici, le 15 mai. Il espère être assez en forme pour défendre son championnat de Wimbledon, à Londres, le 23 juin.

AU PARAGUAY

Asuncion (Paraguay), 6. (PA) Un communiqué du gouvernement du Paraguay dit que des avions loyalistes ont "bombardé avec succès" des objectifs militaires. Cinq insurgés ont été capturés par les patrouilleurs du gouvernement.

Erreur à éviter

Montréal, 6. (PC) Mgr L.-J. Bondy, supérieur du collège St. Michael de Toronto, a déclaré que l'habitude d'appeler "la chrétienté un rempart contre le communisme" est une erreur parce qu'elle laisse entendre que le communisme est une force qui progresse.

Mgr Bondy adressait la parole à un déjeuner de la Société du Saint-Nom de la paroisse de l'Ascension. Il affirma que la "chrétienté est une force positive qui progresse depuis des siècles et que c'est le communisme qui est un empêchement au progrès."

DECLARE FOU

Windsor Ontario), 6. (PC) Nicholas Stoyan, 71 ans, accusé d'avoir tué avec un rasoir, le 22 avril, son ami John Starchuk, 75 ans, a été trouvé hier mentalement incapable de subir son procès.

PAS DE VENTE

Washington, 6. (PA) Le gouvernement a refusé hier toutes les 25 offres qu'il avait reçues de gens désireux d'acheter des pipelines construits au Yukon et dans les territoires du Nord-Ouest par la Canol, durant la guerre, pour la raison qu'ils offraient trop peu. Ils offraient de $26,000 à $1,500,000.

Augmentation du prix des lattes

Ottawa, 6. (PC) M. W.-R. Uren, régisseur fédéral du bois de construction, a annoncé hier des augmentations variant de 15 à 25 p.c. dans les prix de deux catégories de lattes produites dans l'Ontario, le Québec et les provinces maritimes. Ces augmentations entrent en vigueur immédiatement. Une augmentation affecte la latte de 3-8 de pouces par 1 1-2 pouce, et une de 15 p.c. affecte la latte servant à l'empaquetage du tabac.

Naissances à la hausse en Hollande

La Haye (CIP) Comme le rapporte l'office central des statistiques hollandaises, la police des Pays-Bas est présentement de 9,540,000. Le pourcentage de 1946 était de 30.2 ce qui marque une augmentation d'à-peu-près 50 p. cent sur les naissances de 1936-39. Les mortalités d'enfants ont augmenté l'an dernier à 38.6 le mille naissances.

75,000 enfants de plus qu'en 1945 sont nés en 1946. Ceci montre qu'en 7 ans environ, 65,000 enfants de plus auront besoin d'être aidés pour suivre l'école élémentaire dans les Pays-Bas. La construction de nouvelles écoles ajoutera de nouveaux ennuis aux taxes déja trop élevées des plans de construction d'après-guerre.

79,784 morts, c'est-à-dire 8.5 le mille de la population, furent enregistrés en 1946. Que ce pourcentage soit plus bas que pendant la période d'avant-guerre (1936-39) cela est certainement dû au fait qu'en 1945 le pourcentage était très élevé parce que beaucoup de personnes âgés et faibles ont succombé à la famine.

Le pourcentage de mariage fut très élevé en 1946. Il y eut 107,074 mariages ou 11.4 pour cent, contre une moyenne de 69,179 (8% dans la période d'avant-guerre.

En Argentine

VITTORIO MUSSOLINI, fils de Benito, qui avoue être entré "clandestinement" en Argentine, espère bien que le gouvernement de ce pays lui permettra d'y demeurer et de faire suivre sa famille, restée en Italie. *(Radiophoto — Buenos-Ayres)*

La Forest meurt à l'âge de 28 ans

Arlington, Mass., 6. (PA) Byron-J. "Ty" La Forest, le troisième-but des Red Sox de Boston, pour la saison 1945, est mort hier à l'hôpital, à l'âge de 28 ans.

Selon la déclaration de Mme La Forest, son mari se serait évanoui inconscient au cours d'une partie qu'il jouait avec le San Antonio, dans la ligue du Texas. L'on attribue la mort à une crise cardiaque

SAISIE MONSTRE

Augsbourg, 6. (Reuters) La police de l'armée américaine a saisi une demi-tonne de drogues et autres marchandises de fabrication allemandes cotés à la Bourse noire à plus de $500,000. Un déporté d'origine polonaise a été arrêtés et accusé d'avoir essayé d'introduire ces marchandises en Pologne sur un train de rapatriement. Les saisies, ont été faites dans dix wagons de marchandises.

Journalistes français trouvés coupables

Paris, 6. (AFP) Lesca, ancien rédacteur-en-chef de Je Suis Partout, a été condamné à mort par contumace.

Le tribunal de la Seine a jugé par contumace cinq anciens rédacteurs, actuellement en fuite, du journal Je Suis Partout, Charles, Lesca, Alain Laubreaux, Adolphe Villette, Henri Poulain et Georges Bozonnat, et a condamné à mort les trois premiers.

Lesca est condamné à mort par contumace et à la confiscation totale de ses biens.

La cour condamne également à mort Alain Laubreaux, qui s'occupait surtout de la critique dramatique et littéraire, et Adolphe Villette ; Quant à Poulain, il est condamné aux travaux forcés à perpétuité et Bozonnat à vingt ans de travaux forcés.

La culpabilité des Allemands

Munich (CIP) — Mgr Johannes B. Sproll, de Rottenbourg, qui habite la zone d'occupation française mais dont le diocèse renferme des parties de la zone américaine, parla dans sa lettre pastorale du carême, de la question de la culpabilité allemande dans la guerre. Il fit observer que si le nazisme avait remporté la victoire la majorité des allemands l'auraient acclamé. Parlant des horreurs des camps de concentration il ajoute: "Je sais bien, et tous nous l'avons entendu dire encore et encore, que chacun prétend être innocent. Même la majorité des criminels de guerre au procès de Nuremberg ont déclaré solennellement: "Je suis innocent". Chacun s'est efforcé de rejeter la responsabilité sur "les plus hauts placés", et, en dernière analyse, sur le seul Fuehrer, comme si c'était là une justification suffisante. Si le nazisme avait été victorieux et si ses troupes étaient revenues triomphantes, n'est-il pas vrai de dire qu'alors, la grande majorité des gens les auraient acclamées et que chacun se serait empressé de faire valoir ses propres mérites dans l'obtention de la victoire? Chers chrétiens, dans la même mesure où vous auriez réclamé votre part d'une telle victoire, vous devez prendre votre part dans la culpabilité qui a produit le désastre actuel."

La lettre pastorale renferme aussi un appel à tous les pères et toutes les mères d'aider leurs enfants à surmonter les conséquences morales du régime nazi, ainsi que de la guerre et de l'après-guerre.

Mgr Sproll fut chassé de son diocèse par la Gestapo en 1938 et il ne put y revenir qu'après la défaite nazie en 1945.

Nouvelles charges pour Corcoran

Chicago, 6. (PA) Dick Metz et Fred Corcoran, à la suite d'une violente altercation où l'on avait même frappé un coup de poing, se sont serrés la main hier, à la fin d'une séance du comité exécutif de l'association des golfeurs professionnels. En même temps l'on annonça un nouveau poste pour Corcoran, qui sera gérant des tournois de la P.G.A.

Selon la déclaration du président de la P.G.A., les deux hommes en vinrent à un accord, et décidèrent de laisser tomber l'affaire, plutôt que de réunir une séance à huis-clos de l'association.

"Corcoran, poursuivit Dudley, a reçu de nouvelles charges, dont la direction de l'organisation de toutes les activités de l'association". Il ouvrira un nouveau bureau de publicité à New-York.

Bevin parle de la crise

Londres, 6. (Reuter) Jamais dans l'histoire, un pays n'a porté un fardeau aussi lourd de responsabilité que la Grande-Bretagne le fait aujourd'hui, a déclaré le secrétaire au Foreign-Office, M. Ernest Bevin, dans une allocution qu'il prononçait à un diner de la Transport and General Workers Union. Il y a exactement 25 ans, M. Bevin avait contribué à la fondation de ce syndicat qui est devenu le plus important du monde.

Il insista sur l'importance du lien entre la campagne de production britannique et le rétablissement de l'Europe. Il déclara que la pénurie de charbon pour l'exportation était l'un des plus grands handicaps affectant la politique extérieure du gouvernement travailliste.

Oui, c'est un appel qui retentit partout, l'appel pour le summum de contentement, que procure Philip Morris English Blend. Vous aussi, aimerez la saveur particulière de cette cigarette vraiment distinctive. Elle est tellement douce — tellement rafraichissante et . . . tout à fait satisfaisante!

LE POT A BARBE RAFISTOLE COMME NEUF

Grand-père était tout rouge de colère quand un des petits échappa son pot à barbe et le brisa. Mais l'ingénieux enfant ne fut pas lent à réparer le dégât, grâce au Plastique Liquide LePage, le "RACCOMODEUR MIRACULEUX" transparent. Grand-père n'en revenait pas d'émerveillement à la vue de son pot réparé sans qu'il y parût à peine et qui, du fait de l'imperméabilité du Plastique, pourra lui servir tout comme auparavant.

Une seule goutte suffit à raccommoder la porcelaine, la bijouterie, la faience; aussi est-il avantageux d'en avoir toujours une bouteille à portée de la main. Procurez-vous-en à votre pharmacie, quincaillerie, papeterie ou magasin à rayons. 15

Le miraculeux raccommodeur transparent

SOYEZ SÛR DE DEMANDER LE

Plastique Liquide **LEPAGE'S**

Fabricants de la fameuse **Colle LePage et du Mucilage Gripspreader**

EB-17AF

A HOLLYWOOD — *Par RENNY McEVOY et JIM PABIAN*

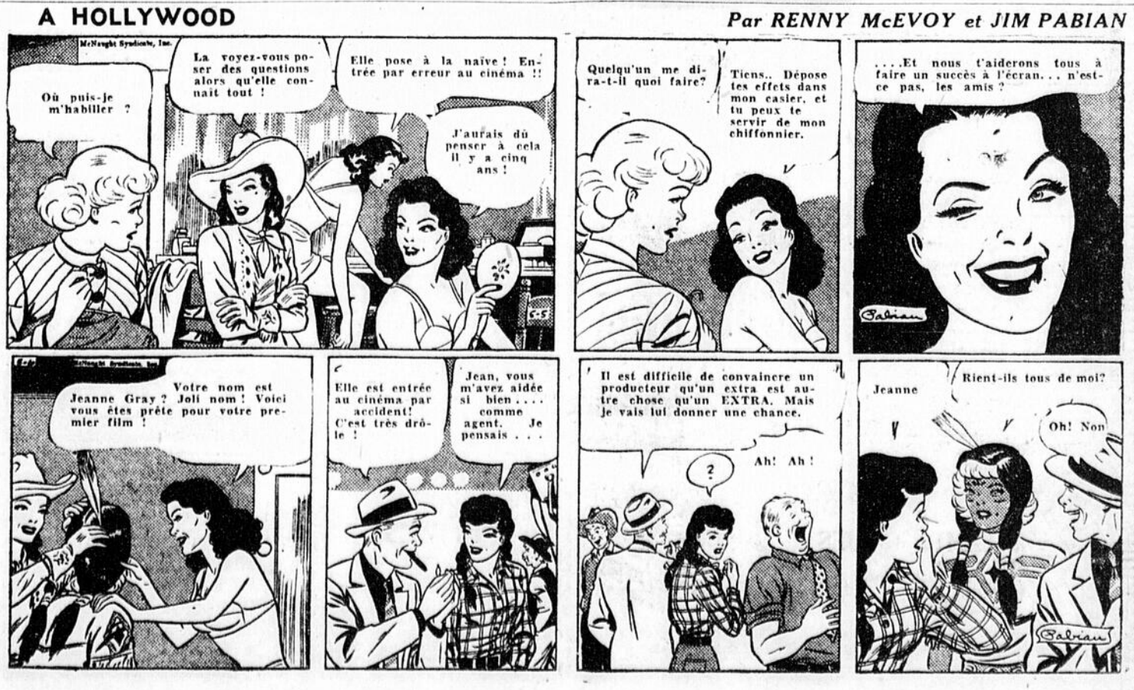

Résultats

LA JOURNÉE MÊME

Essayez votre chance

Une petite annonce publiée dans

L'EVENEMENT JOURNAL

le matin produira des résultats le jour de sa publication.

SIGNALEZ : 5-5133

L'Evenement-Journal est publié et imprimé coin des rues de la Couronne et St-Vallier par "LE SOLEIL" Ltée. Henri Gagnon, président et directeur général.

Membre de la Presse Canadienne
La Presse Canadienne a le droit exclusif de reproduction de toutes les nouvelles publiées dans ce journal et provenant de la Presse Canadienne, de la Presse Associée ou de l'agence Reuters. Il en est de même de la reproduction des dépêches spéciales qui sont aussi réservées.

(Autorisé comme envoi postal de la deuxième classe, Ministère des Postes, Ottawa.)

TARIF des annonces classifiées L'EVENEMENT - JOURNAL TEL.: 5-5133

0.02 le mot : minimum 0.35. 6 insertions pour le prix de cinq. 24 insertions pour le prix de 18.
Annonce classée avec titre en gros caractère 14 points (chaque titre comptant pour une ligne)..... 25c

Contrat d'un an escompte 10%.

Les annonces venant de l'extérieur et réclamant un casier devront être accompagnées de .05 pour frais d'expédition du courrier.

Les avis de naissance, décès, fiançailles, mariages, services anniversaires, grand'messes, remerciements pour sympathies, etc., sont chargés à $1.00 l'insertion selon la formule ordinaire et chaque mot additionnel, 0.02. Exemption est faite cependant pour les annonces de faveur obtenues qui seront chargées à $0.50 l'insertion suivant la formule officielle.

Prix de l'abonnement à L'Evénement-Journal, Québec et Lévis : $6. par année, $3.00 pour 6 mois, $1.50 pour 3 mois, 1 mois .65. A la campagne, $5. par année, $2.50 pour 6 mois, $1.50 pour 3 mois, 1 mois .65.

Nous n'acceptons aucun avis de naissance, fiançailles, mariages, décès, par téléphone. Il en est de même pour les avis de non-responsables.
26 insertions consécutives pour 4 fois le prix de 6 insertions.

AGENTS

HOMMES FEMMES. Faites facilement $5.00 l'heure dans vos loisirs. Grande nouveauté. Vente facile. Ecrire CASIER 1, ESTCOURT, P. QUE. AE-2 B—Y77795—C

ARGENT A PRETER

$50,000 à prêter sur première hypothèque, 5 p. c. par différents montants. Aussi maisons à vendre et demandées. L.-E. FORTIER, N.P., 72, DE L'EGLISE, tél.: 9450, rés.: 4-5312. HE-7 R—Y77588—C

ARGENT A PRETER. COMMERCIAL FINANCE CORP., LTD., 37 LA COURONNE, chb 218 tél.: 2-6488. EE-7-HC—Y77845—C

AUTOMOBILES A VENDRE

CHARRUE à neige, modèle "V" sens unique reversible pour toutes sortes de camions. S'adresser à R. ST-GERMAIN, 110 St-Bernard, Québec, tél.: 8339. CRL-12HC—Y73686

CHANCES D'AFFAIRES

SERIE EXCLUSIVE nouveautés et cabarets coquillages de mer. Aussi bénitiers offerts aux revendeurs, grossistes. ARTCRAFT PRODUCTS CO., 4276 rue RIVARD, Montréal. EL-30 B—Y77184—C

SERIE EXCLUSIVE nouveautés et cabarets coquillages de mer. Aussi bénitiers offerts aux revendeurs, grossistes. ARTCRAFT PRODUCTS CO., 4276 rue RIVARD, Montréal. EL-30 B—Y77184—C

BICYCLES

MARCHANDS DE BICYCLES, flèches décalquées, 40 modèles, 435 pour $10.00, 200 pour $5.00 IMPRIMERIE NATIONALE Enr., Montmagny HCL-Bicycle—Y75274—C

CORRESPONDANTS

Attention

POUR vos troubles : amours, affaires, etc., consultez un psychologue professionnel dont le nom n'est plus à faire. PROF. LUCIEN, 54 MAISONNEUVE, Québec. SL-Corr.—Y77627—C

DIVERS A VENDRE

RUGS TAPIS en stock, importés et faits au pays, vente achat de tapis usagés, réparations, rénovation, ouvrage fait par des experts. ARARAT RUG CO., chambre 23, 189 ST-JEAN, Québec. TEL.: 3-5282. HRL-43 R—Y70808—C

MEUBLES à vendre. Set chesterfield, salle à diner, chambre à coucher, table à café, table ovale en chêne antique, guitare hawaïenne, etc. Pour appointement PHONE 4-1733. IL-43 B—Y76846—C

ATTENTION : Mesdames, dans tous les foyers vous avez besoin du savon Windsor en poudre qui lave le linge très blanc et la vaisselle. Si votre marchand n'en a pas, envoyez-nous $2.00 pour 7 livres de bon savon Windsor. Vous l'adopterez pour toujours. Nous l'expédierons le même jour et payons le transport. Agissez sans retard. LES PRODUITS WINDSOR Enr., fabricants, 1621 rue CUVILLIER, Montréal 4, P.Q. Agences demandées partout. SL-43 B—Y76750—C

STORES VENITIENS sur mesures, bois et métal. Livraison rapide. Estimé gratuit. ROBERT MORIN, agent de manufacturiers 6360 CHEMIN ST-LOUIS. 4-5070. BL-43 B—Y76344—E

ELEVES DEMANDES

INSTITUT J. THOMAS, 26, ST-STANISLAS tél.: 2-7490. Anglais, français, sténographie, clavigraphie, télégraphie, comptabilité, cours commercial anglais ou bilingue, baccalauréat, brevet de tous les examens de la province. IL-CDR—Y73076—C

FEMMES ET FILLES DEMANDEES

FILLE pour la vaisselle dans petit restaurant. $0.30 à l'heure. ECRIRE E. GUY 1475 NOTRE-DAME, Lachine. CAL-57 B—Y77111—C

FILLE pour la vaisselle dans petit restaurant. $0.30 à l'heure. ECRIRE E. GUY 1175 NOTRE-DAME, Lachine. CAL-57 B—Y77111—C

HOMMES DEMANDES

VENDEURS actifs ville ou campagne, désirant se faire $40.00 et plus par semaine. Retenez votre territoire immédiatement en écrivant à: PRODUITS HOMAH, 803 Rachel Est, Montréal. NL-65—Y73674-C

HOMMES pour vendre à domicile, excellente occasion. Territoires dans Québec, Loretteville, Charlesbourg, Beauport. S'adresser à M. BOLDUC, 504 de la CANARDIERE, Québec. TEL.: 2-3587. HEL-65 B—Y76300—C

EXCELLENTE OCCASION offerte par compagnie établie pour tailleur expérimenté vêtements hommes. Ecrire CASE 436 "LE SOLEIL". BL-65 B—Y77596—C

PROFESSEUR bilingue d'expérience demandé pour enseigner "tenue des livres" et "l'économie" au département commercial du lycée d'Edmundston. LA COMMISSION SCOLAIRE, Case Postale 364, Edmundston, N.-B. SL-65 B—Y77599—E

HOMMES DEMANDES

DISTRIBUTEUR demandé par compagnie peinture de Pittsburgh nationalement annoncée. Nous offrons série complète de peintures plastiques et une ligne peinture à prix compétitif. C'est une occasion réelle pour compagnie active ou homme cherchant commerce profitable gros et détail. Notre produit s'est vendu à centaines de marchands et plusieurs milliers propriétaires maisons, compagnies commerciales et industrielles. Mesures ont été prises pour fabriquer notre produit au Canada. Répondez seulement si vous êtes prêt à commencer immédiatement et êtes financièrement solvable. Tout contact sera fait par notre représentant à Québec. Ecrire CASE 434, "LE SOLEIL" — "L'EVENEMENT-JOURNAL". BL-65 B—Y77595—C

ASPIREZ-VOUS à l'indépendance dans un commerce lucratif ? Joignez une des plus importantes compagnies de vente à domicile, au Canada et faites de $35. à $60. par semaine, en commençant. Nous vous fournissons une ligne variée et vous enseignons les méthodes qui réussissent à plus de 900 vendeurs. Si vous possédez une auto, vous aimerez voyager à la campagne. Sinon, optez pour un territoire local. CATALOGUE GRATIS, FAMILEX DEPT. O., 1600 DELORIMIER, Montréal. 25-SE-65—Y76593—E

MATERNITE

HOPITAL DE LA MISERICORDE. Epreuve du feu, site salubre, confort moderne, maternité 3 catégories, salle commune, chambres semi-privées, chambres privées, internes en permanence, médecin au choix. Pour maladies privées et semi-privées. Sécurité d'hôpital, réactions sérologiques, traitement toutes infections. Avantages religieux. Demandez admission d'avance. Discrétion assurée. MERE DIRECTRICE, 680 CHEMIN STE-FOY, Québec. HE-Mat R—Y76966—E

MEDECIN

Dr CHARLES RINFRET, voie gineto-urinaire, médecine générale petite chirurgie. Traitement électrique. Maladies vénériennes. 59 ST-JOSEPH, app. 101, Québec. Heures de bureau : 10 h. à 11 a.m., 2 h. à 4 h. p.m. Soir : lundi, mercredi et vendredi, 7 h. à 8 h. TEL.: 4-4081. IL-CDR—Y73058—C

PHILATELISTE

TIMBRES achetés. Demi-cent chacun pour poste aérienne et Bell. Liste pour postage. Hall, 856, Sixième Avenue, VERDUN, P. QUEBEC. Philatéliste—Y77859—C

LOGEMENTS A LOUER

A SOUS-LOUER appartement meublée Avenue Cartier près Grande-Allée, du 15 juin au 1er septembre, 5 pièces plus chambre bain, eau chaude et frigidaire. Tél.: 3-4428. 73 B—Y77761—E

RADIOS A VENDRE

PETITS RADIOS neufs électriques, $25.00 en montant. Radios batteries, $35.00. Radios portatifs électriques et batteries, neufs. Lampes toutes sortes. RADIO SERVICE, 27, Bourlamaque, 4-0817. CIL-99—Y74976—C

PETITS RADIOS usagés Philco, Sparton modèle 46, 20.00 en montant, radios à batteries table, 25.00 RADIO SERVICE, 37 BOURLAMAQUE, tél.: 4-0817. BL-99 B—Y77629—C

SACS VIDES

QUEBEC SACK SUPPLY ACHETONS POCHES VIDES

De toute sorte. Payons meilleur prix comptant. Aussi crin, métaux, etc., 98 MGR GAUVREAU. TEL.: 3-4553. HIL-CDHC—Y76468—C

Feu Albert Chevalier

Montréal, 6. (PC) M. Albert Chevalier, O.B.E., ancien échevin de Montréal et ancien directeur du refuge Meurling dirigé par la ville, est décédé dimanche à sa résidence, à l'âge de 69 ans. M. Chevalier fut, en 1900, un des fondateurs du département municipal de l'Assistance publique, dont il fut directeur pendant 37 ans.

Peines commuées pour Lex et Smith

Londres, 6. (AFP) La peine capitale prononcée contre Thomas-John Ley, ancien ministre de la Justice de la Nouvelles-Galles-du-Sud impliqué dans le meurtre d'un barman, a été commuée, annonce le ministère de l'Intérieur.

Les médecins légistes qui ont examiné Thomas Ley déclarent, dans leur rapport, qu'il est atteint d'aliénation mentale. A la suite de ce rapport, précise le Home-Office, Ley a été transféré dans un asile d'aliénés. John Smith, condamné pour complicité dans ce meurtre, a vu sa peine commuée en travaux forcés à vie.

Bravoure féminine

Val d'Or, 6. qPC) Une tentative de vol a échoué lorsque Mme Yamachuk détourna l'arme d'un bandit, Rosaire Grenier, 19 ans, de Malartic, un révolver allemand en main, entra inaperçu dans une salle de quilles et ordonna à un groupe d'hommes qui s'y trouvaient de lever les mains. Mme Yamachuk, mère des deux propriétaires de la salle, se trouvait là et, au lieu d'obéir au voleur, elle se précipita sur lui et détourna le révolver de sur le groupe d'hommes. Ceux-ci eurent ensuite tôt fait de maîtriser le jeune homme, qui fut remis à la police.

Les ateliers Hudson fermés par la grève

Détroit, 6. (AFP) Quinze mille ouvriers des usines d'automobiles Hudson chôment, à la suite de la grève des 72 gardiens des portes de ces usines, sous prétexte que la compagnie Hudson a refusé de reconnaître le syndicat des gardiens.

Des piquets de grève ayant été placés devant les portes, toute activité a dû cesser dans les ateliers.

Le président de la Société Hudson a envoyé des télégrammes au président Truman, au président du CIO et à plusieurs parlementaires, déclarant que cette grève était "un exemple qui démontrait le besoin d'une législation susceptible de freiner les activités injustifiées des syndicats."

Un député propose

(Suite de la 1ère page)

cendants d'immigrants, et il n'y a pas lieu d'en rougir. Il affirma ne pas partager les idées de ceux qui prétendant que le Canada ne devrait pas avoir d'immigration. Il se déclara en faveur d'une immigration sélective et bien conduite. Il n'est pas opposé à l'immigration orientale, mais exprime l'avis que ce serait une erreur d'ouvrir la porte trop grande aux Orientaux parce que leur mode de vie est totalement différent du nôtre. Il dit que le Canada devrait faire venir des gens qui ont le même genre de mentalité que les Canadiens.

Il se dit en faveur de l'immigration européenne, mais à condition qu'il y ait de la place pour eux, ajoutant qu'il ne serait pas sage de faire venir des immigrants quand il y a encore des chômeurs au Canada, car cela pourrait créer du mécontentement.

EMPIRE

A L'AFFICHE JUSQU'A JEUDI

A nos prix réguliers !

TECHNICOLOR! The JOLSON STORY

* LARRY PARKS
* EVELYN KEYES

Chronique de la radio

Ecoutez, aujourd'hui

MARDI, 6 AVRIL

7.00 CBF—L'Opéra de quat'sous
7.45 CKAC—Le Quart-d'heure de l'Orateur
8.00 CKCV—Joyeux échos du matin
8.15 CBV-CBF—Elévations matutinales
8.15 CHRC—Prière du matin
8.30 CBV-CBF—Musique légère
9.05 CKCV—Le club d'économie
9.45 CBV-CBF—Sur nos ondes avec Jean Desprez
10.15 CBV-CBF—Programme musical
10.15 CKAC—Où est le bonheur ?
10.30 CBV-CBF—Le kiosque de la chanson
10.30 CKCV—Badinage
10.30 CKAC—Paris chante
10.45 CBV-CBF—Céleste et Valentin
10.45 CKAC—L'orchestre du jour
11.00 CHRC—Vos chanteurs favoris
11.15 CBV-CBF—L'ami du consommateur
11.30 CHRC—Les chanteurs classiques
11.45 CHRC—L'heure agricole
12.00 CHRC—La chanson française
12.00 CBV-CBF—Jeunesse dorée
12.00 CKCV—Avec un grain de sel
12.15 CBV-CBF—Rue principale
12.30 CHRC—Mélodies populaires
12.30 CKAC—Le coin du disque
12.30 CBV-CBF—Le réveil rural.
12.45 CKAC—Le Carnet de la ménagère
1.00 CKAC—Vieux airs, vieilles chansons
1.00 CBV-CBF—Quelles nouvelles
1.30 CKCV—Voyage en musique
1.30 CBV-CBF—Vers le soleil avec tante Lucie
1.45 CBV-CBF—Le quart-d'heure de détente. Gérard Duranleau, ténor.
2.00 CHRC—Chansons françaises
2.15 CKAC—Récital
2.15 CKCV—Musique choisie
2.30 CHRC—Nouveautés musicales
2.30 CBV-CBF—Le courrier de Radio-Parents
2.30 CKCV—Méli-Mélo
3.00 CBV-CBF—Les amis de l'art
3.05 CKAC—Aventures dans la discothèque
3.15 CHRC—Rêveries musicales
3.30 CBV-CBF—Les chefs-d'oeuvres de la musique
3.30 CHRC—Les grands compositeurs
3.30 CKAC—Le dilettante
4.00 CHRC—Moment musical
4.30 CBV-CBF—Les artistes de demain : Sonate en do de Scarlatti, nocturne opus 15 No 1 de Chopin et Rondo Capricieuse de Mendelssohn.
4.45 CBV-CBF—Notre pensée aux malades
5.00 CBV-CBF—Mon choix
5.00 CKCV—Argentina
5.30 CBV-CBF—Thé dansant
5.30 CHRC—Concert miniature
5.45 CKAC—Madeleine et Pierre
6.00 CBV-CBF—Ivan l'Intrépide
6.30 CKCV—Chansons françaises
6.30 CBV-CBF—La revue de l'actualité
6.45 CBV-CBF—Coeur atout
6.45 CKAC—Musique populaire
7.00 CBV-CBF—Un home et son péché
7.00 CHRC—La chanson française
7.00 CKAC-CKCV—Récital conjoint
7.15 CHRC—Les solistes de CHRC
7.30 CKCV—Les as du swing
7.30 CHRC—Trio Do Mi Sol
7.45 CKAC—Le médecin de campagne
8.00 CBV-CBF—Les secrets du Dr Morhange
8.00 CKCV—Rêve d'amour avec Paul Létourneau, baryton
8.00 CHRC-CKAC—Juliette Béliveau
8.30 CHRC—Les gais Caballeros
8.30 CBV-CBF—La mine d'or
9.00 CBV-CBF—A la Claire-Fontaine. Direction, Roland Leduc. Artiste invitée: Mme Hélène Baillargeon, mezzo soprano.
10.15 CKCV—L'orgue enchanté
10.15 CBV-CBF—Chez les maîtres du rire Conférencier : Lucien Jalliard. Sujet : "M. France".
10.30 CKCV—Emission "Blue Skies".
10.45 CHRC—Dansons c'est l'heure
11.00 CBV-CBF—Adagio
11.30 CBV-CBF—Musique de danse
11.30 CHRC—Frankie Master et son orchestre

Soyez à l'écoute !

Mercredi soir
7 mai
à 10 h. 15
pour entendre

Me IVAN Sabourin, c.r.

Leader du parti progressiste conservateur pour la province de Québec, qui, parlera sur tout le réseau français de RADIO-CANADA.

SUJET :

"Nos Valeurs Sociales—
Horizons du Québec et le régime King"

CLASSIC

A L'AFFICHE :
Jusqu'à vendredi inclu

CINEMA de PARIS

AUJOURD'HUI

En programme double avec

JEAN MAX
MARIE DÉA
JEAN SERVAIS
UN DRAME D'UNE FORCE INOUIE!
"FINANCE noire"
avec ALICE FIELD et JACQUES VARENNES

PALAIS-MONTCALM

MARDI et MERCREDI
13 et 14 MAI

GRANDE REVUE DE DANSE

sous la direction de Mlle Bernice Campbell (du Campbell School of Dancing)

M. JEAN COLLIN (Régisseur)

COSTUMES, EFFETS SCENIQUES ET LUMINEUX SPECIAUX

Voyez

★ Concerto no 2 (S. Rachmaninoff)
★ Grand Canyon Suite (Ferde Grofe)
★ La Danse à Travers les Ages
★ Fantaisie Chinoise
★ Concerto opus 23 (Tschaikowsky)

ETC...ETC...

35 Grands Numéros, 50 Artistes
Billets maintenant en vente au

CAMPBELL SCHOOL, 96 St-Jean
ENTREE: $1.00
(plus taxe)

Cambrai

AUJ. 2 h. CONTINU
Mat. 30c — Soirée 40c
(Taxes incluses)

EN PRIMEUR A QUEBEC

Version française :

DICK POWELL, LINDA DARNELL, et JACK OAKIE

dans

"C'est Arrivé Demain"

Aussi

Sujets courts : Les compagnons du Ranch — La vie Rouville — Rescue Dog, etc.

GARDÉ À L'AFFICHE JUSQU'À JEUDI SOIR

CONTINU TOUS LES JOURS : 1 h. 30 à 11 h. La Forteresse à 2 h., 4 h. 25, 6 h. 50, 9 h. 20. UN FILM DE CHEZ NOUS avec DES ARTISTES DE CHEZ NOUS !

PAUL DUPUIS
NICOLE GERMAIN
JACQUES AUGER
dans
"La FORTERESSE"

En primeur "LE CONCERTO DE QUEBEC" d'André Mathieu

avec HENRI LETONDAL, MIMI D'ESTEE, HENRI POITRAS, ARTHUR LEFEBVRE, OVILA LEGARE, ALBERT CLOUTIER et autres

ASSISTEZ AUX MATINEES
Prix réguliers : 35c — Taxes incluses
LE SOIR : Balcon 40c — Orchestre 53c

CAPITOL
Matinée 26c Soirée 33-40c
UN THEATRE FAMOUS PLAYERS

TUE PAR UN TRAIN

Hamilton, 6. (PC) Un homme identifié comme étant A.-S. Morrison, 65 ans, de Toronto, a été tué hier soir dans la banlieue de Toronto par un train du Canadien-Pacifique qui entrait en ville. Le train a traîné le corps sur une distance de 120 pieds.

Amusements

Film émouvant au Classic

Madeleine Sologne et Eric Von Stroheim sont les deux vedettes de "La Foire aux Chimères" qui obtient un vif succès.

Programme double au Paris

Jean Max et Marie Déa dans un film dramatique "Finance Noire", en programme double à ce théâtre.

IMPÉRIAL

EN FRANCAIS

"LA RUE OUBLIEE"

(Version du film américain "Back Street")

Charles Boyer, Margaret Sullavan

"NAUGHTY NINETIES"

AVEC

ABBOTT & COSTELLO

"La Rue Oubliée" à 12h. 45. 3h. 41, 6h. 45. 9h. 41.

COMMENCANT DEMAIN EN FRANCAIS :

"VOYAGE SANS ESPOIR"

(Version du film américain "Till We Meet Again")

MERLE OBERON, GEO. BRENT

"THE GREAT VICTOR HERBERT"

MARY MARTIN, ALLAN JONES

Programme de choix

Lors de la finale du concours "Le Rotary à la recherche du talent", samedi soir prochain, les concurrents exécuteront un programme de choix.

PIANO

Sevilla — Albeniz
Bourrée Fantasque — Chabrier
Rapsodie II — Liszt
Evocation — Jean LeTourneux
1er Mouvement, Sonate Pathétique — Beethoven
1re Arabesque — Debussy
Trente-Deux Variations — Beethoven
Scherzo — Chopin
Papillon — Calixa Lavallée

CHANT

Adieu Mignon — Ambroise Thomas
I Love Life — Mana-Bucca
Amour viens aider ma faiblesse — Saint-Saëns
Lever de la lune — Saint-Saëns
Au Pays — Holmès
Sérénade de Don Juan — Tchaikowsky
Air des bijoux, de Faust, — Gounod
Think on Me, Dear — Allitsen
Pace Extrait "La Forza del Destino" Verdi
A Spirit Flower — Campbell-Tempton.

VIOLON

2e Mouvement Concerto Op. 76 no 7 — Bériot
Danse Espagnole — Manuel de Falla
Concerto Op. 3 No 6 1er Mouvement — Vivaldi
Czardas — Monti

—Communiqué

PRINCESSE

Dernier jour : Film d'action comprenant beaucoup de dialogue français : "Johnny Frenchman" avec Paul Dupuis, Patricia Roc, Françoise Rosay. "Blondie's Lucky Day" avec Arthur Lake, P. Singleton. Ep. 5 Son Of Zorro.

Commençant Demain

"Without Reservations"

Claudette Colbert, John Wayne

"LAWLESS BREED"

KIRBY GRANT

International Pictures Presents
Olivia deHavilland Lew Ayres
in the NUNNALLY JOHNSON production
THE DARK MIRROR
with THOMAS MITCHELL

AUTRE ATTRACTION
"HER ADVENTUROUS NIGHT"
DENNIS O'KEEFE et HELEN WALKER
MAT. 30c — SOIREE 47c
(Taxes comprises)
Auj. 1 h. continue

VICTORIA

THEATRE CANADA LEVIS

2 jours seulement
MARDI ET MERCREDI

VAN JOHNSON et JUNE ALLYSON

dans la comédie musicale toujours populaire

"TWO GIRLS AND A SAILOR"

avec

JOSE ITURBI et CARLOS RAMIREZ

2ième attraction

Esther Williams et William Powell dans

"The Hodlum Saint"

Jeudi le 8 mai à 8.30 hrs
Sur la scène :

"Le choeur d'Aubigny"

Ecrivez Immédiatement pour réserver vos billets pour voir et entendre EN PERSONNE l'unique

Maurice CHEVALIER

au

PALAIS-MONTCALM

vend. et sam. 6 et 7 juin, en soirée, matinée le samedi.

Vous pouvez immédiatement vous assurer des sièges en écrivant à Emile Caouette, imprésario, Palais Montcalm, Québec, en incluant un chèque CERTIFIE ou mandat de poste, FAIT A L'ORDRE DU PALAIS MONTCALM. Vous pourrez réclamer vos billets à partir du 15 mai, jour de l'ouverture du guichet du théâtre. Prix, soirs : orchestre : $2.50, $3.00, $3.50, $4.00; balcon : $1.50, $2.00, $2.50, $3.00, $3.50 Matinée : orchestre : $2.50, $3.00, $3.50; balcon : $1.50, $2.00, $2.50, $3.00 (taxe incluse)

Canadian Concerts & Artists, inc., Emile Caouette, imprésario, après arrangement avec National Sporting Club.

Horaires des cinémas

CAPITOL : — Représentation continue de 1 h. 30 à 11 h. : "La Forteresse" (100 min.) à 2 h., 4 h. 25, 6 h. 50 et 9 h. 20 ; Sujets courts à 1 h. 10 3 h. 40, 6 h. 05 et 8 h. 30.
CLASSIC : — La Foire aux Chimères : 12.30, 3.39, 6.35, 9.44 ; Adieu Leonard : 2.09, 5.18, 8.27 ; Actualités : 3.26, 8.14. Fin 11 hrs 03.
CAMBRAI :— C'est arrivé demain : 2.00, 4.00, 5.50, 7.30, 9.25 hrs ; La vie à Rouville : 3.35, 5.25, 8.55, 10.50 ; Rescue Dog : 3.45, 7.15, 9.20, hrs ; Compagnons du Reich : 3.55, 7.20 hrs. Continuel tous les jours.
CARTIER : — Angels with Dirty Faces : 12.50, 4.25, 8.05 hrs ; No Leave No Love : 2.15, 5.50, 9.30 hrs ; Nouvelles : 4.15, 7.50 hrs. Continuel tous les jours.
CINEMA DE PARIS : — La finance noire : 12.30, 3.08, 5.46, 8.34 hrs. Le Gardien : 1.44, 4.22, 7.00, 9.48 hrs. Actualités françaises : 8.24 hrs. Continuel tous les jours.
EMPIRE : — Americain Sports Album : 1.00, 3.35, 6.15, 8.50 hrs ; Birth of a Notion : 1.10, 3.45, 6.25, 9.00 hrs ; The Jolson Story : 1.15, 3.50, 6.30, 9.05 ; Nouvelles : 3.25, 6.00, 8.40 hrs. Continuel tous les jours de 1.00 à 11.0 hrs.
FRANCAIS : — Three Strangers : 12.45, 3.50, 6.45 9.50 hrs. Cartoon : 2.15 ; 8.15 hrs. La Marraine de Charley : 2.30, 8.30 hres.
IMPERIAL : — La rue oubliée : 12.45, 3.41, 6.45, 9.41 hrs ; Sujets eclurts : 2.15, 8.15 ; Naughty Nineties : 2.25, 8.25 hrs.
PRINCESSE : — Blondie's Lucky Day : 12.45, 4.06, 6.45, 10.06 hrs ; sujets courts : 1.54, 7.54 hrs; Johnny Frenchman : 2.22, 8.22 hrs.
RIALTO : — Tarzan Desert Mystery : 12.50, 4.25, 7.45 hrs ; Nouvelles et sujets courts : 2.00, 5.35, 8.44 hrs ; The Bells of St. Mary's : 2.22, 5.39, 9.15 hrs. Fin : 11.30 hrs. Continuel.
VICTORIA : — The Dark Mirror : 1.10, 4.00, 6.55, 9.50 hrs ; Her Adventurous Night : 2.45, 5.40, 8.30 hrs ; Nouvelles : 2.35, 5.30, 8.20 hrs. Continuel de 1.10 à 11.15 hrs.
CINEMA DE LEVIS : — Time of Their Lives : 6.45, 9.55 ; Actualités françaises : 8.05 ; Peloton d'exécution : 8.25.
BIENVILLE : — The Royal Mounted Rides Again, 1er épisode : 7.00, 9.00 ; La Main du Diable : 7.30, 9.30 ; Nouvelles : 8.50 hrs.
THEATRE CANADA :—The Hoodlum saint : 7.00 hrs. Sujets courts : 8.30 hrs. Two Girls and a Sailor : 9.00 hrs.

Au Rialto

Ingrid Bergman joue le rôle de soeur Benedict dans le superbe film "The Bells of St. Mary's" avec Bing Crosby. Ce film est montré pour la dernière fois aujourd'hui à ce théâtre.

A la Tour

Tony Clark, le Frank Sinatra canadien, qui sera l'artiste invité demain soir à 8 h. 30.

★ CARTIER

DERNIER JOUR: Van Johnson, Keenan Wynnet, Pat Kirkwood dans "No Leave, No Love". Aussi : James Cagney, Pat O'Brien et Humphrey Bogart.

COMMENÇANT MERCREDI

Marshall Thompson, George Tobias dans "GALLANT BESS" (en couleurs)

Jackie "Butch" Jenkins, James Craig, Skippy Homeier dans "BOY'S RANCH"

MAT. 25c— SOIR. 35c— Taxe comprise

★ RIALTO

DERNIERE JOURNEE

LE PLUS RADIEUX DE TOUS LES FILMS !

Bing CROSBY Ingrid BERGMAN in LEO McCAREY'S "The Bells of St. Mary's"

Aussi "TARZAN DESERT MYSTERY"

MERCREDI à VENDREDI

ViVIANE ROMANCE dans "Feu Sacré"
avec GEORGES FLAMANT

au même programme

ANNIE DUCAUX Blanchette BRUNOY
"DERNIÈRE AVENTURE"
avec ALERME et JEAN MAX

MAT. 14c— SOIR. 25c— Taxe comprise

GRAND CONCERT DANSE
A LA TOUR DEMAIN SOIR 8 h. 30

ORCHESTRE WILL BRODRIQUE et ses melody King — ALL BEDARD et ses Rythem gentlemen

TONY CLARK, Le sinatra Canadien — BRENDA KING, La Dinak Shore Canadienne

Sous les auspices du
CLUB OPTIMISTE DE QUEBEC
à l'occasion de la semaine nationale de musique

MUSIQUE CONTINUELLE DE 8h. 30 A LA FERMETURE — DANSE DE 9h. 30 A LA FERMETURE

ADMISSION : $1.00 taxe incluse. Les billets s'enlèvent rapidement

Hâtez-vous pour réservations. Tél.: 2-4818

Un fou-rire du commencement à la fin!

Aussi
SYDNEY GREENSTREET, GERALDINE FITZGERALD, PETER LORRE, dans "THREE STRANGERS"

2e fois à Québec
FRANÇAIS
JUSQU'A VENDREDI

TRIOMPHE SANS PRÉCÉDENT À QUÉBEC !

CHARLES TRENET

A la demande générale d'un public enthousiasmé donnera, deux récitals de ses oeuvres.

DEMAIN et VENDREDI (9 MAI) au PALAIS MONTCALM

BRAVO ! BRAVO ! BRAVO ! BRAVO !

Les billets sont maintenant en vente.

P/S. Charles Tronet chantera au CINEMA TACHE à Montmagny jeudi (8 mai).

Impresario pour le Canada : Henri Deyglun.

A l'Assemblée

(Suite de la 1ère page)

mais avec un déficit de $10 millions.

Le député de Saint-Sauveur reproche au Trésorier d'avoir porté au compte des revenus pour 1947-48 un montant de $2,800,000 provenant de la perception de la taxe d'affermage sur les terres boisées cédées à bail aux compagnies et qui devrait être reparti, dit-il, sur toute la période de durée du bail. Il affirme que c'est une mauvaise comptabilité.

Le premier ministre et M. Gagnon lui font tour à tour observer qu'il s'agit d'un loyer et non d'une vente.

A un autre endroit de son discours M. Hamel affirme que si le budget comporte une dépense de $147 millions, le gouvernement peut, en réalité, s'autoriser des lois spéciales qu'il a fait voter depuis deux ans pour dépenser de $50 à $60 millions de plus. Et si la province réussit à s'entendre avec Ottawa, continue-t-il, elle recevra environ $60 millions de plus. C'est donc $250 millions que le gouvernement pourra dépenser en 1947-48, dit M. Hamel.

M. Duplessis:— "Il ne sera jamais question d'accepter les offres actuelles d'Ottawa. D'ailleurs, si on acceptait un subside d'Ottawa, il faudrait céder un revenu en retour. Il ne faut donc pas prendre pour acquis que nous aurions droit au revenu et au subside.

M. Hamel dit avoir l'impression que les représentants du peuple ne contrôlent plus les dépenses et c'est un mal. Il prétend, ensuite, que l'on devrait présenter les chiffres du budget d'une façon telle que les profanes puissent les comprendre. C'est ainsi, affirme-t-il, que le gouvernement annonce qu'il a eu un million et demi de surplus, en deux ans, et que dans le même temps, il a réduit la dette de $17 millions. Tout le monde sait que c'est le fonds d'amortissement qui entre en ligne de compte, dans ce calcul, mais on devrait expliquer les choses clairement au peuple. Autrement, le public ne voudra plus rien croire aux chiffres officiels.

Le député de Saint-Sauveur discute plusieurs autres points du discours du budget. Il soutient, par exemple, que si les dettes des commissions scolaires disparaissent, les commissions scolaires disparaissent elles-mêmes, aussi. Il demande au gouvernement de garder à l'Hydro-Québec le caractère qu'elle devrait toujours avoir, c'est-à-dire celui d'un organisme qui doit servir avant tout aux usagers de l'électricité et favoriser l'établissement d'industries.

A M. Barrette, ministre du Travail, M. Hamel fait observer qu'on ne devrait pas se vanter de ce que 900,000 ouvriers sont régis par la loi du salaire minimum, quand les ordonnances les plus généreuses prévoient encore des salaires de 35 cents de l'heure. Il faudrait, assure-t-il, que chacun comprenne assez son devoir pour que tous les ouvriers soient régis par des conventions collectives du travail. Au sujet du droit de grève, il avertit le gouvernement de se bien rappeler que tout homme a droit à un procès avant d'être condamné et il regrette certaines attitudes que le ministre du Travail a prises. Enfin, M. Hamel soutient que la hausse des salaires constitue peut-être ce que la guerre nous a apporté de mieux.

M. André Laurendeau

Le chef du Bloc populaire, l'orateur suivant, s'applique à discuter la question des salaires et son discours devient un dialogue entre le premier ministre et lui. M. Laurendeau s'apitoie, d'abord sur le sort des instituteurs et institutrices, et particulièrement ceux de la campagne. Le premier ministre lui demande s'il sait que sur les augmentations accordées aux instituteurs et institutrices de Montréal, le fisc a pris 30 à 40 p.c. A ce compte-là parce qu'Ottawa taxe trop, on ne paierait pas convenablement nos gens.

M. Laurendeau affirme que l'ancien salaire des institutrices rurales à $100 par mois et moins était une abomination. Certes, on a porté depuis ce minimum à $600 mais ce qui est regrettable, à son avis, c'est qu'on veuille faire de ce minimum un maximun. L'hon. Omer Côté (Secrétaire de la province) ayant fait observer qu'il appartient aux corporations scolaires de mieux payer les institutrices, M. Laurendeau répond que le gouvernement devrait les stimuler dans ce sens.

Le député de Laurier déclare, aussi, que la pension des institutrices à $250 par année, à l'époque où nous vivons, n'est pas admissible pour des personnes qui ont consacré leur vie à l'éducation. On devrait porter cette pension à $1 par jour, au moins. Il attire aussi l'attention de la Chambre sur le cas des professeurs d'Ecoles normales qui sont souvent moins bien payés que les professeurs de la petite école, affirme-t-il.

Le premier ministre fait observer que c'est la même chose pour les inspecteurs. Et il ajoute que la question des augmentations, dans ces cas-là, est à l'étude.

Le cas des fonctionnaires

M. Laurendeau discute, ensuite, le cas des fonctionnaires civils, disant qu'ils ne sont pas suffisamment payés et qu'on risque d'en voir partir un grand nombre. Le premier ministre lui répond que ceux qui veulent s'en aller ne sont pas nombreux.

M. Duplessis:—"Il ne faut pas oublier que le gouvernement paie $20,000,000 en salaires, $3 ou $4,000,000 en dépenses de voyages et que les fonctionnaires reçoivent, en outre, une assurance, une pension, des bonis (le boni de vie chère est maintenant incorporé à leur salaire), qu'ils ont trois semaines de vacances payées par année, qu'ils chôment de nombreuses fêtes légales. Ils ont en réalité près de deux mois de congé par année. C'est une situation qu'il faut regarder bien en face.

M. Laurendeau note que c'est très bien de donner une pension aux fonctionnaires; mais il faut d'abord qu'ils vivent, dit-il. L'assurance est une bonne chose, aussi, mais il faut qu'ils vivent avant de mourir. Il ajoute que dans certains cas, les fonctionnaires municipaux de Montréal reçoivent 76 p.c. de plus que les provinciaux.

M. Duplessis:— "Il y a d'excellents employés, des gens compétents et actifs, d'autres qui sont moins compétents mais qui font de leur mieux; il y en a d'autres, aussi, que l'on garde par sentiment humanitaire. Certains reçoivent $50 par mois à ne rien faire parce qu'ils ne retireraient pas de pension. Malgré que l'on dise que les fonctionnaires ne sont pas payés, les gens se battent pour avoir des places du gouvernement".

M. Laurendeau dit que c'est la troisième session qu'on répète que 4 employés sur 5 sont inutiles et qu'on annonce une classification. Il demande, en terminant, que l'on procède sans retard à cette classification et qu'on accorde aux employés des augmentations que justifie la hausse du coût de la vie. L'Etat donne un mauvais exemple à l'entreprise privée en payant mal ses employés, conclut-il.

M. George C. Marler

Le député libéral de Westmount passe ensuite au crible le discours du Trésorier. Il affirme que si les revenus se sont élevés à $24 millions de plus que les prévisions, en 1946-47, c'est que le gouvernement surtaxe le peuple et qu'il ne veut pas qu'on le sache. D'une façon générale, dit-il, durant l'année qui s'est terminée le 31 mars 1947, les revenus ont dépassé les prévisions de $24 millions tandis que les dépenses ont augmenté de $22 millions par rapport aux prévisions. Il se demande quelle confiance on peut avoir aux budgets de l'Union nationale.

Marler se déclare d'opinion que c'est uniquement en utilisant l'argent du fonds d'éducation, que le Trésorier a pu déclarer un surplus, ce qui est à l'encontre de la loi de 1946 et des amendements qu'on y a apportés en 1947. Au lieu d'un surplus, au cours de la dernière année financière, il y a eu en réalité un déficit de $4,969,000.

En ce qui concerne l'année 1947-48, M. Marler affirme que le gouvernement se propose de percevoir des contribuables les plus fortes taxes de notre histoire et que ce fait ne justifie pas l'optimisme du Trésorier sur le développement économique. Le député de Westmount est d'avis que les revenus pour l'année en cours s'élèveront à $15 ou $20 millions de plus que les chiffres donnés par le Trésorier, ce qui justifie pas l'imposition de tant de taxes. M. Marler croit que si l'on tient compte du fait que les revenus ont été sous-estimés et que les droits de coupe ont été augmentés, il y a lieu de s'attendre à un surplus fantastique de $27 à $30 millions, en 1947-48. Il croit que l'on a raison de craindre, en 1947-48, une orgie de dépenses comme on n'en a jamais vue auparavant dans notre province.

M. Marler affirme que le gouvernement provincial fait grand état de son alliance avec le gouvernement Drew, mais cette alliance, dit-il, va coûter cher aux contribuables de la province de Québec. L'Ontario pouvait avoir besoin d'augmenter sa taxe sur l'essence et sa taxe sur les compagnies, mais la province de Québec avec un surplus estimé à $1,595,000 n'avait pas besoin de hausser ces taxes.

Le député de Westmount réclame la simplification des budgets et des comptes publics. Il s'élève contre le camouflage, contre l'augmentation "trop forte et trop rapide" des dépenses. Il réclame de meilleurs salaires pour les fonctionnaires et déplore la multiplication des octrois et subventions accordés "aux fidèles qui sont prêts à regarder les membres de l'Union nationale comme les sauveurs de la province". C'est un système qui conduit à la dictature, commente-t-il.

M. Marler soutient, aussi, que les municipalités n'ont pas les revenus suffisants pour faire honneur à toutes leurs obligations, et que la ville de Montréal, par exemple, en dépit du coût élevé des travaux de voirie, ne retire pas un sou ni de la taxe sur l'essence, ni de l'enregistrement des véhicules. Ce sont les propriétaires des villes qui doivent payer tout le fardeau de l'entretien des rues: c'est injuste. On devrait aider les cités et les villes, aussi, à faire face à leurs obligations de maintenir les jeunes délinquants dans les écoles de réforme et les écoles industrielles. M. Marler termine en réclamant une entente fiscale entre le Québec et Ottawa pour soulager le contribuable.

M. JONATHAN ROBINSON

Le ministre des Mines affirme que le premier ministre a prouvé par des actes et non par des paroles qu'il est prêt à coopérer avec n'importe quel gouvernement. Il le remercie, aussi, d'avoir plus fait pour la minorité protestante, de 1936 à 1939, que n'importe quel autre de ses prédécesseurs.

M. Robinson déclare qu'à son grand regret, il a entendu dire, lors de récentes réunions sur l'éducation, que nos éducateurs doivent s'adresser à Ottawa pour obtenir de l'aide, que seules les grandes ressources du gouvernement fédéral peuvent résoudre les problèmes d'éducation. La seule ressource qui appartienne à Ottawa, affirme le ministre, c'est le pouvoir de taxer et encore de taxer le peuple canadien.

De l'avis de M. Robinson, il n'est pas tout à fait exact de dire que les impôts provinciaux sont des taxes, car une grande partie sert aux services publics, tandis que la plus grande partie de l'argent retiré par Ottawa est au détriment de nos services publics. Que la province retire sa juste part des taxes, dit-il, et nous n'aurons pas besoin des contributions d'Ottawa.

Le ministre fait l'éloge de son collègue, M. Barrette, et déclare que notre situation ouvrière est particulièrement enviable. A l'heure actuelle, il existe bien peu de problèmes sérieux dans le Québec. M. Robinson parle, ensuite, du prodigieux développements de l'industrie chez nous, du bas taux de la dette par tête, de la vogue des obligations du Québec.

A la fin de son discours, M. Robinson répond à ceux qui reprochent au gouvernement de n'avoir pas dépensé tout l'argent voté pour les chemins, la colonisation, les drainages et autres fins.

M. Robinson:—"A mon avis, il est plus sage de considérer ces sommes comme disponibles pour le cas où le gouvernement se verrait obligé de faire face à de grandes dépenses par suite d'un ralentissement dans les affaires. Ceci permettrait au gouvernement de donner du travail aux chômeurs en un temps où les industries privées seraient incapables de le faire. Ce n'est pas une bonne politique pour un gouvernement de faire concurrence à l'industrie privée lorsque la main-d'oeuvre et les matériaux sont rares. Je suis d'opinion que ces sommes doivent être considérées comme une réserve".

M. DAVID COTE

Le député indépendant de Rouyn-Noranda fait entendre, ensuite, un autre son de la cloche en affirmant que les ouvriers ont perdu confiance dans le ministre du Travail, que la population toute entière se demande ce que fait le gouvernement pour régler les problèmes ouvriers.

M. Barrette:—"Votre opinion ne compte pas beaucoup pour nous".

M. Côté soutient que le ministre du Travail n'a pas su prendre ses responsabilités, lors de certaines grèves, et qu'il a empêché les ouvriers d'obtenir ce à quoi ils avaient droit. Le député veut parler de la grève des tisserands de Valleyfield, mais le premier ministre soulève un point d'ordre, affirmant que le député n'a pas le droit de discuter cette question parce qu'elle a donné lieu à des procès qui sont encore devant les tribunaux.

A un autre moment de son discours, M. Côté veut lire des affidavits suivant lesquels la police provinciale "a commis des actes de banditisme dans une municipalité de la province", la semaine dernière. Il veut faire allusion à des arrestations effectuées à Lachute. Il est arrêté par un point d'ordre du premier ministre, qui fait observer que les règlements ne permettent pas à un député d'employer un "langage polisson", en Chambre. M. Maurice Tellier, qui occupe alors le fauteuil présidentiel, maintient le point d'ordre. M. Côté retire cette expression, mais tente de nouveau de commencer à lire les affidavits. M. Tellier l'interrompt encore une fois et maintient un nouveau point d'ordre du premier ministre.

Cette fois, M. Côté, avec l'appui d'un groupe de députés libéraux, en appelle de la décision du vice-président de la Chambre, qui est maintenue par 40 à 21. Tous les députés libéraux présents de même que M. André Laurendeau, appuient M. Côté.

Le premier ministre ayant rappelé qu'une pétition a été envoyée à l'Orateur avec 6,000 signatures d'électeurs de Rouyn-Noranda qui demandaient que M. Côté soit dépossédé de son siège, le député affirme que cette pétition a été signée par des familles entières de 14 enfants, le père signant même pour des enfants de trois mois. Il ajoute qu'il reste l'élu de la majorité du comté.

M. Côté a maille à partir à plusieurs reprises avec le ministre du Travail, qui affirme, à un moment donné, que des procédures ont été prises contre des employeurs dans un plus grand nombre de cas que contre les unions ouvrières. Le député riposte qu'on ne leur a pas donné la même publicité.

Le député de Rouyn-Noranda reproche au gouvernement provincial de se moquer de la classe ouvrière et soutient que celle-ci se souviendra du fait que la police provinciale a brisé les grèves. A un moment donné, un député de la droite lance l'épithète 'communiste' contre M. Côté, et celui-ci réplique : "La population ouvrière se rappellera que lorsqu'un député se lève ici pour défendre ses droits, il se fait traiter de communiste".

M. GEORGES DANSEREAU

L'ex-ministre de la Voirie déclare que le gouvernement de l'Union nationale profite, en ce moment, de l'excellente situation où l'administration libérale a laissé le crédit de la province. Il espère que les profits de l'Hydro-Québec retourneront aux usagers de l'électricité de Montréal. A la fin de son discours, M. Dansereau a un mot de sympathie pour ses électeurs de Lachute, aux prises avec des conflits ouvriers, et demande au gouvernement d'y accomplir son devoir avec justice, équité et bonté.

M. ARMAND SYLVESTRE

Le député de Berthier, qui représente un comté agricole, plaide la cause du petit cultivateur. Il parle, tout spécialement, de l'industrie laitière et reproche au gouvernement de ne pas avoir fait en sorte que le lait rapporte un prix convenable aux producteurs. Car, dit-il, c'est le revenu des beurreries et fromageries qui détermine le standard de vie de l'habitant de chez nous. Le cultivateur dont le troupeau ne produit qui 3,000 livres de lait par année ne reçoit que $1.80 le cent livres, tandis que le coût de production s'élève à $4.49. Cette situation ne peut durer, affirme M. Sylvestre.

Le député de Berthier parle, aussi, de la prime sur le fromage instituée par le gouvernement Godbout en 1941, et déclare qu'elle a rapporté en trois ans $3,581,145 aux cultivateurs.

A minuit moins quart, M. Sylvestre ajourne le débat et la Chambre s'ajourne à 11 h., ce matin.

Comment Combattre les DOULEURS RHUMATISMALES

Les douleurs rhumatismales peuvent souvent être causées par l'excès d'acide urique—une impureté du sang qui devrait être filtrée par les reins. Si les reins fonctionnent mal, et que l'excès d'acide urique reste, le malaise et la douleur s'ensuivent. Soignez les douleurs rhumatismales en gardant vos reins en bon état. Achetez des Pilules Dodd's pour les Reins et prenez-les. Elles aident les reins à chasser les toxines —vous aident à vous sentir mieux. 137-F

939

Le travail à l'aiguille, aujourd'hui

Par LAURA WHEELER

No 939

Par la manière dont vous ornez votre chambre, madame, on peut en savoir long sur votre personnalité. Ainsi, ces délicats petits centres que vous mettrez sur votre table de toilette diront comme vous êtes féminine et habile par surcroit.

Le patron 939 contient 2 modèles de grandeurs différentes. Pour bien réussir ce tricot, employez du coton No 30.

Ecrire lisiblement votre nom et votre adresse et mentionner correctement le numéro du patron ainsi que la grandeur, s'il y a lieu. Ne pas demander des mesures autres que celles spécifiées.

Adresser votre commande comme suit:
SERVICE DES PATRONS,
L'EVENEMENT-JOURNAL
QUEBEC, P. Q.

Le prix du patron est de 30c. Seuls les bons de poste ou les chèques PAYABLES AU PAIR à Québec seront acceptés. Ne pas envoyer de monnaie ni de timbres-poste.

Les patrons offerts par notre journal ne sont pas échangeables et ne sont pas en vente à nos bureaux. Ils sont habituellement livrés dans un intervalle de 15 à 30 jours.

N.-B.—Les instructions servies avec ces patrons fabriqués par une maison anglaise ne sont fournies qu'en anglais.

ÉRUPTIONS

Pour aider à soulager et à chasser rapidement l'irritation, employez les

SAVON et ONGUENT CUTICURA

MÈRES! Essayez l'Huile Cuticura pour Bébés. Excellente contre l'éruption causée par les couches, l'irritation cutanée.

A la mémoire de cinq aviateurs

Ottawa, 6. (PC) Une plaque commémorative en l'honneur de cinq aviateurs du CARC qui perdirent la vie au cours d'une envolée de secours en Pologne a été dévoilée, hier, à la section aéronautique de Rockliffe, par le Dr H. Stykolt, représentant du fonds de secours des Polonais unis du Canada.

Parmi ceux qui assistèrent à cette cérémonie se trouvaient le Dr Albert Fiderkiewicz, ministre de Pologne au Canada, le ministre de la Défense, M. Claxton, le vice-maréchal de l'air Robert Leckie, le commodore de l'air Larry Wray, et le maj. W.-F. Kirk, président actif du fonds de secours.

Le Dr Stykolt décrivit les événements qui nécessitèrent cette envolée des Canadiens et rendit un hommage ému à leur vaillance.

Bilan de la révolte dans Madagascar

Paris, 6. (PA) Des dépêches reçues aujourd'hui disent que 150 insurgés malgaches ont été tués et que 100 autres ont été blessés ces jours derniers, au cours d'opérations d'envergure entreprises il y a un mois contre les rebelles de Madagascar.

Ces dépêches ont été reçues seulement quelques heures après que le cabinet remanié de Ramadier eut décidé d'envoyer de nouveaux renforts aux garnisons françaises de l'île. La lutte est surtout intense sur la côte orientale et dans les montagnes au sud de Tananarive, la capitale.

Les rebelles, qui se sont soulevés le 31 mars, veulent obtenir l'indépendance de l'île. Ils essaient surtout de couper les lignes de communications françaises.

Les Français emploient des avions militaires et des troupes de parachutistes. Ils n'ont eu jusqu'ici que quelques soldats blessés.

Forte inondation

Ottawa, 6. (PC) Le niveau des rivières Gatineau et Outaouais continuait de s'élever hier soir, et les habitants des régions basses le long de ces deux rivières, où 50 établissements sont déjà entourés d'eau, ont exprimé l'avis que le pire était encore à venir. Des familles ont même évacué leurs maisons; d'autres ont décidé de rester, mais se sont installées au premier étage. En plusieurs endroits, le bétail est rassemblé sur des points élevés tous entourés d'eau.

L'outaouais a monté de deux pouces de plus, hier après-midi, et elle n'a pas encore reçu le flot saisonnier de sa tributaire, la Gatineau. Lorsque cela se produira, on anticipe une sérieuse inondation.

Une route le long de la rivière est déjà recouverte d'eau, et hier soir, une partie de la route nationale dans la province de Québec, près de Buckingham, était menacée par la crue montante.

Le Saguenay est ouvert

Port-Alfred, 6. (PC) L'arrivée du Bay-Leaf à ce port, hier soir, a marqué l'ouverture d'une nouvelle saison de navigation au long cours sur le Saguenay. Le premier chargement de sulfate d'aluminium dans ce navire est destiné à la France.

S. Ex. Mgr J. Cabana s'embarque à Halifax

Mgr Joseph Cabana, des Pères Blancs d'Afrique, ainsi que le T. R. P. Henri Côté, supérieur provincial canadien, se sont embarqués aujourd'hui à Halifax sur l'Aquitania pour se rendre à Alger, où ils prendront part au chapitre de la société des Pères Blancs à la Maison-Carrée, maison-mère des Pères Blancs à Alger, Afrique.

Mgr Cabana fera sa visite à Rome pour ensuite se rendre en Uganda, dont il est le vicaire apostolique.

Nomination militaire

L'honorable Brooke Claxton, ministre de la Défense nationale a annoncé récemment la nomination du major-général A.-E. Walford, C.B., C.B.E., M.M., au titre de colonel honoraire du 2e Régiment de Montréal, Artillerie royale canadienne, qui est maintenant connu sous le nom de quartier général de l'Artillerie canadienne, 3e division, unité de l'armée de réserve

Faits divers

(Suite de la 1ère page)

service de tous les membres, mais ceux-ci sont informés quand il y a des rapports contenant des plaintes contre eux.

Le ministre du Revenu, le Dr J.-J. McCann, qui est le ministre responsable de la radio, a déclaré que des arrangements avaient été conclus pour la formation d'un comité de la radio de la Chambre pour l'étude du rapport annuel de Radio-Canada.

Le Canada n'est pas représenté, cette année, à l'exposition internationale du tourisme à New-York, a déclaré le ministre du Commerce, M. Mackinnon, vu qu'il participe à une manifestation sportive qui se tient sur la côte du Pacifique.

Le ministre des Affaires des anciens combattants, M. Ian Mackenzie, a déclaré qu'en autant que la chose était connue à Ottawa, aucune maison occupée par un ancien combattant n'avait été démolie, quoique quelques-unes étaient présentement en réparation.

Le nombre des anciens combattants retirant des bénéfices d'assurance-chômage et des allocations spéciales pour absence de travail est resté pratiquement le même durant les trois premiers mois de cette année, a révélé le ministre du Travail, M. H. Mitchell.

En janvier, 33,235 ont retiré des allocations spéciales, et 3,930 des bénéfices d'assurance-chômage ; en février, 30,171, et 5,498 dans chacun des cas ; en mars, 26,318 et 5,542.

Le ministre de la Reconstruction, M. Howe, a déclaré que l'augmentation récente des prix du bois en Colombie canadienne devrait avoir pour résultat des approvisionnemens plus considérables de bois de construction pour les besoins du Canada, et une meilleure distribution.

Au Palais de Justice

(Suite de la 1ère page)

doit rester quelque chose de bon en vous. C'est en espérant que vous chercherez à vous reprendre à votre sortie de prison, que je veux vous donner une chance et ne vous condamner qu'à 18 mois".

La Couronne avait fait valoir avant le prononcé de la sentence que l'accusé avait déjà été condamné à 8 reprises pour avoir tenu une maison de prostitution, 10 fois pour vente illégale de liqueurs alcooliques, et une fois pour vol. Elle avait demandé au tribunal d'être sevère en représentant que l'accusé était "un caractère dangereux" vivant en marge de la loi depuis plusieurs années.

Pelletier a encore à répondre de 8 accusations de recel devant les Assises criminelles. Ces causes ont été ajournées au 8, de même que celles de Blandine Gingras et Fidelis Clarke, qui furent accusées de complicité après les faits, à la suite de l'arrestation de Pelletier pour tentative de meurtre.

En appel ?

Mais, malgré cette sentence accordée suivant le désir des jurés, il perce au Palais de Justice certains bruits selon lesquels Yvon Pelletier porterait bientôt son procès devant la cour d'Appel de la province pour faire cesser ce procès et se faire innocenter ou, tout au moins, pour obtenir un nouveau procès.

Bien que les procureurs du condamné n'aient pas été pressentis, il n'est pas impossible que cette rumeur soit bien fondée et que la cause soit enregistrée à la cour d'Appel.

Un an pour viol

M. le juge George-F. Gibsone, de la cour Supérieure, siégeant en juridiction criminelle de la cour du Banc du Roi, a condamné à un an de prison, hier, Robert Bélanger, 31 ans, de Québec, qui a été trouvé, il y a trois semaines, coupable de viol par le jury des Assises criminelles.

Le tribunal a souligné qu'il avait reçu d'excellentes recommandations en faveur de l'accusé et qu'il espérait que cette condamnation lui servirait de leçon. Il a aussi ajouté que "cette cour n'en est pas une de revanche et cherche à appliquer la loi avec le moins de sévérité possible".

Accusation réduite

David Corneau, 45 ans, de La Tuque, qui devait subir son procès devant les Assises criminelles, sous l'accusation d'avoir le 2 novembre, tenté de tuer sa femme en lui tranchant la gorge avec un morceau de vitre, a bénéficié d'une réduction d'accusation et il s'est avoué coupable d'assaut. Une sentence de six mois lui a été imposée par l'hon. Lucien Cannon. Comme le prévenu était en prison depuis novembre dernier, il a été libéré, sa sentence étant purgée par le temps fait en prison. Il a dû cependant verser un cautionnement de $500 pour garder la paix pendant 12 mois.

L'hon. juge Cannon a consenti à ce que la condamnation soit réduite, après avoir pris connaissance de la preuve faite à l'enquête préliminaire. "Je suis convaincu", a dit le juge "que le jury n'aurait pu que rendre un verdict d'assaut contre vous, si vous aviez été jugé par lui".

Quant à la sentence, la défense a représenté que l'accusé n'avait jamais eu auparavant de démêlés avec la justice, que sa réputation était bonne, et qu'il avait fallu des circonstances pénibles et malheureuses dans sa vie de ménage pour le conduire devant les tribunaux. La Couronne admit que le prévenu n'avait pas de casier judiciaire contre lui et elle s'en remit au tribunal pour la sentence.

L'hon. juge Cannon fit remarquer que l'accusé avait des motifs d'être mécontent de sa femme, mais que sous l'empire de la colère, il était allé trop loin. Votre conduite passée, dit-il, me fournit la garantie que les six mois que vous avez déjà passés en prison, vous seront une leçon suffisante. Il ne faudrait pas, ajouta-t-il, que vous recommenciez ces scènes. Laissez votre femme tranquille et si vous avez quelques revendications à faire valoir contre elle, allez devant les tribunaux civils. Comme vous avez toujours été un bon travailleur retournez travailler et oubliez l'incident.

Jeune homme aux Assises

Là comme ailleurs, c'est une roue qui tourne, diraient les hommes sages. Car à mesure que le jury des Assises criminelles règle le cas d'un accusé, une autre cause est inscrite sur leur liste.

Hier avant-midi, M. le juge Achille Pettigrew, siégeant à l'enquête préliminaire d'un jeune homme accusé d'avoir volé une lettre contenant un chèque de $45, venant du bureau des allocations familiales, et de l'avoir faussement endossé pour en obtenir de l'argent, a condamné ce jeune homme à subir son procès devant les jurés.

Au cours de l'enquête, alors que l'épicier qui avait changé le chèque venait déposer sur ce fait et qu'on demandait au prévenu s'il désirait transquestionner le témoin, il déclara que c'était la femme de l'épicier qui avait imité la signature de la destinataire du chèque, admettant implicitement que c'est lui qui avait apporté le chèque et en avait la possession. Il ne consent, cependant, pas à plaider coupable.

On recherche encore

(Suite de la 1ère page)

rant la journée, mais elle a été rappelée hier soir et l'on dit que "maintenant ce n'est plus qu'affaire de police".

On ne connait pas exactement le nombre de prisonniers qui réussirent à s'enfuir, mais il semble que 216 prisonniers, dont 33 étaient des Arabes, se sont évadés de la prison de Saint-Jean-d'Acre. On rapporte qu'il y avait 613 prisonniers détenus en cet endroit.

L'Irgoun Zvéi Léoumi, mouvement clandestin de résistance juive, a assumé la responsabilité de l'attaque. L'Agence juive a cependant condamné cette manifestation des terroristes et elle a prié les Britanniques de ne pas user de représailles contre toute la population.

Ramadier peut compter

(Suite de la page 3)

ner à protester contre les dispositions prises par le gouvernement et peut-être les entrainer dans une grève générale.

Mais il ajouta que les Etats-Unis pourraient, à son avis, faire disparaitre le mécontentement dans les rangs des ouvriers français mal payés, s'ils accordent au gouvernement Ramadier les vivres et l'aide financière dont la France a un cruel besoin.

Ramadier a reçu du cinquième membre communiste de son cabinet, Georges Marrane, une lettre lui soumettant sa démission comme ministre de la Santé.

Hier, le cabinet remanié a approuvé l'envoi de renforts à Madagascar, pour y combattre les rebelles.

Silence à Washington

Washington, 6. (PA) Un porte-parole du secrétariat d'Etat dit que l'on a aucune information sur des rapports venant de Paris à l'effet que les Etats-Unis s'apprêtent à accroitre leur aide économique à la France. Le porte-parole ajouta que le secrétariat n'avait aucun commentaire à faire.

En plein rendement

(Suite de la page 3)

té par M. Georges Adam. Il fut remercié par M. P.-E. Poirier, qui souligna la coopération "qu'a toujours apporté M. Armand Viau à la Chambre de Commerce des Jeunes".

A l'issue de la causerie, M. Viau déclara, au cours d'un forum, qu'à "l'heure actuelle, 250 personnes sont employées aux usines de St-Malo, et que pour 20 mois à venir, ce chiffre augmenterait sans cesse". Il traita aussi de main-d'oeuvre spécialisée et spécifia qu'il était de ceux qui prêchent pour que "les profits réalisés par la vente des usines de St-Malo servent à construire des immeubles pour attirer d'autres industries".

La Chambre des Jeunes comptait plusieurs invités pour le diner d'hier soir, dont MM. S. Hébert, président de l'Association des Marchands Détaillants, E. Martel et Ls Marchand, officiers du Canadien National et R. Thivierge, industriel.

A VENDRE
excellent emplacement commercial à Québec
EXCEPTIONNELLEMENT BIEN SITUE POUR ENTREPOT FRIGORIFIQUE OU IMMEUBLE A BUREAUX.
Terrain ayant une superficie d'approximativement 50,580 pieds carrés, immédiatement à l'ouest de la station de gazoline Imperial Oil au carré Parent, Québec, P.Q.

Ayant 215 pieds de front sur la rue Saint-Paul et 293 pieds de front sur la rue Saint-André. Profondeur à la ligne du côté ouest 310 pieds et à la ligne du côté est 310 pieds. Toutes mesures approximatives. Facilités d'évitement ferroviaire.

Pour renseignements et prix s'adresser à
The Eastern Trust Co.
134 rue Saint-Jacques ouest
Montréal, P. Q.
Tél. BElair : 1745

IN MEMORIAM

DUMONT — A Québec, le 5 mai 1947, à l'âge de 56 ans 9 mois, est décédé Sieur Joseph Dumont facteur, époux de dame Claire Renaud demeurant 128 5ème Rue. Les funérailles auront lieu jeudi matin à 8 heures 15.
Départ du nouveau foyer funéraire J. Bouchard & Fils, 54, 5ème Rue à 8 heures pour l'église St-Charles de Limoilou et de là au cimetière St-Charles.
6 mai 1 fs B—Y77855—E

MARCOUX — A l'Hôtel-Dieu de Lévis, le 5 mai 1947, à l'âge de 57 ans et 6 mois, est décédé M. Adjutor Marcoux, époux de dame Elisabeth Guillot, demeurant No 32 rue Bourassa, à Lauzon.
Les funérailles auront lieu jeudi matin, le 8 mai, à 9 heures.
Départ de la maison mortuaire, No 32 rue Bourassa, à 8 heures 45, pour l'église de Lauzon et de là au cimetière Val Sainte, à Bienville 6 mai 1 fs—E

MACKAY — A Québec, le 5 mai 1947, à l'âge de 89 ans 2 mois, est décédé M. le Dr Ernest MacKay, M.V., époux de feu Alphonsine Plante.
Les funérailles auront lieu jeudi.
Départ de la maison mortuaire No 22, rue Artillerie, pour l'église St-Coeur de Marie, et de là au cimetière Belmont.
L'heure des funérailles sera annoncée plus tard. 6 mai 1 fs—E

MOFFET — A Charny, le 4 mai 1947, à l'âge de 52 ans, est décédée dame Dolorès Fréchette, épouse de M. Jean-Charles Moffet, propriétaire de l'hôtel Idéal.
Les funérailles auront lieu mercredi, à 10 heures
Départ de la maison mortuaire, No 123 rue Porier, à 9 heures 45, pour l'église de Charny, et de là au cimetière paroissial. 6 mai 2 fs B—Y77645—E

MICHAUD — A Québec, le 4 mai 1947, à l'âge de 80 ans, est décédée dame Marie-Louise Bélanger, épouse de feu Louis Michaud
Les funérailles auront lieu mercredi matin à 9 heures.
Départ de la résidence funéraire de la maison Germain Lépine Ltée, No 38, rue Turnbull, à 8 heures 45, pour l'église St-Coeur de Marie, et de là au cimetière Belmont. 5 mai 2 fs—Y77631—E

PAQUET — A sa résidence, 232 rue Fraser, le 5 mai 1947, à l'âge de 68 ans, est décédée dame Marie-Louise Myrand, épouse de M. le chevalier J.-H. Paquet, assistant-conservateur du Musée de la province.
Le jour et l'heure des funérailles seront communiqués plus tard.
6 mai 1 fs—E

VAILLANCOURT — A Québec, le 5 mai 1947, à l'âge de 63 ans, est décédée dame Maria Dumas, épouse de M. Emile Vaillancourt, courtier en assurances, demeurant au No 11, rue Aberdeen.
Les funérailles auront lieu jeudi.
L'heure sera annoncée plus tard.
6 mai 1 fs—E

REMERCIEMENT

BEDARD — Remerciements sincères aux parents et amis de Mademoiselle Philomène Bédard, décédée le 15 avril, 1947, pour leurs témoignages de sympathie par offrandes de messes, bouquets spirituels, télégrammes, visites ou assistance aux funérailles. 6 mai 1 fs B—Y77850—E

SERVICES SPÉCIALISÉS

J.-Wilfrid Dubois Inc.
Tél.: 5-5298
DIRECTEUR DE FUNERAILLES, salons mortuaires gratis à la disposition des familles Embaumeur gradué. J.-H. BUREAU prés.-gérant Tél.: 4-6946. GASTON BACON trésorier. Tél.: 3-1456. WILFRID HUPPE vice-prés. Tel: 3-6118. RENE LALIBERTE embaumeur. Tél.: 3-3284. 2 RUE DUROCHER. IL-sev. sp. H—Y72617—C

Teinturerie Mathieu
TEL.: 4-1600 700, ST-ALBERT, Québec. Teinture, nettoyage, pressage sont obtenus selon méthodes les plus sûres. Teinture pour deuil dans 24 heures. Satisfaction garantie ou argent remis.
HHL-CDHC—Y75053—C

La Cie Hubert Moisan
Tél.: 4-2473
DIRECTEURS DE FUNERAILLES. Salons mortuaires. Services ambulance, 297, ST-JOSEPH, Québec.
HHL-Serv. spéc. H—Y75054—C

La Cie Assh, Enrg.
28½ à 30 ST-JOSEPH, Québec. Spécialité Lingerie neuve et usagée. Prix avantageux pour marchands colporteurs. Circulaire gratis, demandez-la. Grand assortiment. RENDEZ-NOUS VISITE.
HE-Y77001—E

Auto volée et retrouvée

Une automobile a été volée à Québec, hier midi, mais quelques heures plus tard elle était retrouvée. La police municipale nous informe d'autre part que deux individus et une femme ont été appréhendés hier soir pour ivresse.

Entente signée avec le Mexique

Ottawa, 6. (PC) L'accord commercial avec le Mexique sera officiellement ratifié aujourd'hui au cours d'une cérémonie qui se déroulera dans les édifices du Parlement, a annoncé hier un communiqué émané du secrétariat d'Etat aux affaires extérieures.

Déjà temporairement en vigueur, cet accord fut signé le 28 février 1946 à Mexico par M. Louis St-Laurent, secrétaire d'Etat aux affaires extérieures, au nom du Canada, et par M. A. Gonzalez Mendoza, chargé d'affaires mexicain, au nom de son pays.

FURONCLES
NE SOUFFREZ PAS — MECCA vous SOULAGERA
Deux fois par jour appliquez un épais cataplasme de Mecca qui calmera la douleur, facilitera l'élimination du pus et du tourillon et favorisera la rapide cicatrisation sans cicatrice. L'onguent Mecca est en vente dans toutes les pharmacies — 25c, 35c (le tube), 50c et $1.00.
ONGUENT "MECCA"

PATATES No 1
A vendre au char et au sac de 75 lbs et en sac de 10 lbs, en gros seulement, aussi acheteur au meilleur prix du marché. S'adresser :
Local 8, Marché St-Roch.
ADOLPHE ROBERT
Tél.: 2-5694 — 2-5695

LE SERVICE PUBLIC DU CANADA

demande

Un SURINTENDANT DE LA CONSTRUCTION, $6,600., Ministère des Transports, services aériens, Ottawa.

Un CHEF, SECTION DE L'ECONOMIE FORESTIERE, $4,200 — $4,800. Ministère des Mines et ressources, Ottawa.

Un INSPECTEUR, SERVICES DES NAVIRES A SUBVENTION, $3,600 — $4,200, Ministère du Commerce, Ottawa.

Un AGENT AMBULANT, AFFAIRES INDIENNES $3,000 — $3,600, province de Québec.

Un SURVEILLANT DES STATIONS DE DEMONSTRATION, $3,000 — $3,300
et
Un HORTICULTEUR, $2,700 et $3,120, Ministère de l'Agriculture, Ottawa.

Un REDACTEUR, BILINGUE, $2,700 - $3,120
et
des ADJOINTS EN RECHERCHES (SOCIOLOGIE), $2,100 — $2,580, ministère de la Santé nationale et du bien-être social, Ottawa.

Un SPECIALISTE EN AVICULTURE, $2,700 — $3,120, Ministère de l'Agriculture, Nappan, N.-E.

Un INSPECTEUR, FABRIQUES DE LAIT CONCENTRE, BILINGUE, $2,700 — $3,000, Ministère de l'Agriculture, Montréal.

Un PHOTOGRAPHE, $1,764 — $2,124 Ministère des Mines et Ressources, Ottawa.

Un AIDE DE MUSEE (EBENISTE), $1,644 — $2,004,
et
Un PHOTOGRAPHE ADJOINT, $1,500 — $1,824, Ministère des Travaux publics, Ottawa.

Pour tous les détails, voir les avis affichés aux bureaux du Service national de placement, ou aux bureaux de la Commission du service civil par tout le Canada. Les formules de demande, qui peuvent être obtenues aux bureaux susmentionnés, doivent parvenir immédiatement à la

COMMISSION du SERVICE CIVIL du CANADA
OTTAWA

L'AGENT SECRET X-9 (Copyright Public Ledger Inc) Par MEL GRAFF

125 phtisiologues participeront au 47e congrès annuel à Québec

Les séances se dérouleront au Château Frontenac et à l'Hôpital Laval. — Sous les auspices de l'Association canadienne antituberculeuse. — Conférence provinciale du Timbre de Noël.

L'Association canadienne antituberculeuse a mis au point le programme de son 47ième congres annuel, événement qui se deroulera à Québec les 15, 16 et 17 mai et devrait réunir cent vingt-cinq phtisiologues. Des délégués sont attendus de toutes les provinces canadiennes, même des Etats-Unis et de Terre-Neuve.

Le 14 mai, veille de l'ouverture du congrès, les secrétaires des associations antituberculeuses provinciales auront des séances d'etudes. La journée du 15 est réservée à l'exécutif qui délibérera le matin et l'après-midi. A 1 heure, les officiers de l'Association canadienne antituberculeuse seront les invités du comité provincial de défense contre la tuberculose à un lunch au Château Frontenac. Ce lunch sera présidé par le Dr Fernand Hebert, président du comité provincial, et le Dr J.-A. Vidal, président de la nouvelle commission de la tuberculose, sera le conférencier d'honneur. Le 16 mai, toujours au Château, auront lieu les séances générales.

C'est également le 15 mai que sera tenue, dans l'avant-midi, la conférence provinciale du Timbre de Noël. Le même jour, a 7 heures p.m., aura lieu le banquet annuel de l'Association canadienne antituberculeuse presidé par le Dr A.-H. Baker, de Calgary. Le président-élu, le Dr Roland Desmeules, surintendant medical de l'Hôpital Laval, assumera ses fonctions après le discours presidentiel et l'honorable Dr Albiny Paquette, ministre de la Santé et du Bien-Etre Social de la province de Québec, sera le conférencier d'honneur. Avant le banquet, à 6 heures 30, le président-élu et madame Desmeules recevront au Château les délégués et leurs épouses.

Enfin, le 17 mai, séances cliniques à l'Hôpital Laval. Le départ s'effectuera en autobus, du Château Frontenac, à 8 heures 30 a.m. A 9 heures, il y aura discours de bienvenue par le Dr Desmeules, surintendant medical, et des travaux seront présentés. A 1 heure, déjeuner gracieusement offert par les religieuses de l'Hôpital Laval. Après quoi aura lieu la dernière séance clinique. Un thé sera offert aux épouses des congressistes, au Cercle Universitaire, le 17 mai, à 4 heures 30.

Grève du téléphone réglée dans 5 états

Saint-Paul (Minnesota), 6. (PA) La grève des 17,500 employés de la Northwestern Bell Telephone Company, dans cinq états de l'Ouest-Moyen, a été réglée tard hier soir, a annoncé le gouverneur du Minnesota, M. Luther Youngdahl, un peu avant minuit.

Le Canada et l'U.N.E.S.C.O.

Ottawa, 6, (PC) Le Conseil Canadien des Ingénieurs professionnels et des savants a exprimé son désappointement, hier, au cours d'une réunion tenue à Ottawa, de la lenteur du gouvernement à compléter l'organisation de la participation canadienne à l'Organisation educationnelle, scientifique et culturelle des Nations Unies.

Les délégués à cette assemblée avaient espéré que des décisions à cette fin auraient été prises avant ce jour, et que le gouvernement les auraient annoncées en regard de la prochaine réunion générale de l'U.N.E.S.C.O., qui doit se tenir dans la ville de Mexico un peu plus tard cette année.

Ils ont exprimé l'avis que la science jouerait un rôle important dans les activités futures de l'Organisation, et que, pour cette raison, le gouvernement devrait choisir avec soin une représentation scientifique qui scumettra d'une manière adéquate le rôle de la science dans l'économie canadienne et mondiale.

Au cours de la réunion, on a appris qu'on avait récemment organisé un comité intérimaire en vue de l'établissement d'un comité parlementaire et scientifique au Canada, mesure qui avait été appuyée par le Conseil canadien des ingénieurs professionnels et des savants.

Locomotives Diesel à l'essai en juin

Ottawa, 6 (PC) Les Commissaires de la Régie fédérale des Transports qui enquêtent présentement sur la demande d'augmentations de taux de fret formulée par les chemins de fer du Canada, ont été informés, lors de l'audience d'hier, que des locomotives Diesel seraient mises en service le mois prochain sur trois lignes principales des chemins de fer canadiens nationaux pour le service des passagers, à titre d'expérience.

M. Stanley F. Dingle, directeur du transport du CNR a dit que cette expérience se ferait sur les lignes Chicago-Toronto, Toronto-Montréal, et Montréal-Halifax, et avait pour but d'augmenter l'efficacité du transport et éliminer la nuisance de la fumée. Les premières locomotives coûteront $54,900. Si la compagnie en vient à la conclusion de se servir de locomotive semblables sur tout son réseau, une mise de fonds éventuelle de $25,000,000 à $30,000,000 sera nécessaire.

La plus grande partie du témoignage de M. Dingle a porté sur la pénurie du matériel roulant qui dit-il, ne semble pas devoir diminuer vu le volume sans précédent du trafic routier anticipé par la compagnie.

Sauvegarder le capital humain

Drummondville, (Spéciale). Notre province et notre pays ont besoin de nos jeunes gens et jeunes filles, pour le progrès de notre commerce et de notre industrie. Nous devons par conséquent tenter l'impossible pour sauvegarder notre capital humain. C'est en ces termes que M. C.-J. Arcand, ex-ministre provincial du Travail, s'adressait aux employeurs et ouvriers de Drummondville et du district réunis au 172e congrès régional annuel de sécurité industrielle tenu en cette ville, hier par l'Association du Québec pour la prévention des accidents du travail.

M. Arcand et M. Paul-A. Cooke, officier de sécurité de l'Association, ont adressé la parole au diner des employeurs, servi au manoir Drummond, ainsi qu'au ralliement ouvrier, tenu immédiatement après.

Le district de Drummondville, en 1946, a augmenté ses cas d'aide médicale de 18.54 p.c., soit de 248 en 1945 à 294 en 1946, mais il a diminué ses cas de compensation de 35.29 p.c., soit de 204 en 1945 à 132 en 1946.

La situation, cependant, n'en demeure pas moins grave vu que, dans toute la province, cette année, les accidents du travail ont sensiblement augmenté par rapport à la période correspondante de l'an dernier.

Il faut donc que tous, employeurs et employés, se donnent la main et commencent une véritable guerre contre l'accident du travail, le fléau de notre industrie moderne.

FEU D'ARTIFICE

Pouvons fournir tout genre de feu d'artifice, pour fête patriotique ou anniversaire. En plus avons gros choix de marchandises pour Bazar.
ALLARD & ROBITAILLE Ltée,
72 St-Paul, Québec.

EDIFICE COMMERCIAL A VENDRE

18,000 p.c. sur trois étages pour manufacture ou entreposage.
Brique solide. Sprinkler, chauffage, ascenseur. Quartier St-Sauveur, libre immédiatement, conditions paiement raisonnables.
Tél.: Soir 5093. Tél.: Jour. 2-5651

A louer

deux étages à l'épreuve du feu, 4000 pieds de plancher sur chaque étage. Côte d'Abraham. Endroit central conviendrait pour bureaux salles d'échantillons etc. Ecrire Case 441 Le Soleil ou tél.: 2-2629.

PSORIASIS?

— DONC PAS DE JOLIES MODES POUR VOUS

● Vous faut-il délaisser les jolies modes parce que les vilaines lésions du psoriasis forcent à vous habiller pour dissimuler au lieu d'accentuer votre charme naturel? Si c'est là votre problème, essayez *SIROIL*. Il a fait beaucoup pour de nombreuses autres femmes aux prises avec la même situation difficile. *SIROIL* tend à faire disparaître les croûtes et écailles du psoriasis qui sont d'origine externe et à fleur d'épiderme. En présence ou au retour de vos lésions de psoriasis, de légères applications de *SIROIL* aideront à les maîtriser. Appliqué extérieurement, *SIROIL* ne tache ni le linge ni la literie, pas plus qu'il ne vous gêne en rien dans vos occupations quotidiennes. Il vaut un essai, considérant surtout qu'il vous est offert moyennant remboursement si, après l'avoir essayé pendant deux semaines, il ne vous donne pas satisfaction.

SIROIL
EST EN VENTE DANS TOUTES LES PHARMACIES

Bon à découper pour obtenir l'intéressante brochurette sur le psoriasis.

SIROIL OF CANADA LTD.
Boite 488, Dépt. 23 Windsor, Ont.
Veuillez m'envoyer votre brochurette gratuite sur le psoriasis.
NOM .....
ADRESSE .....
VILLE ..... PROV. .....

Puissance militaire de l'URSS

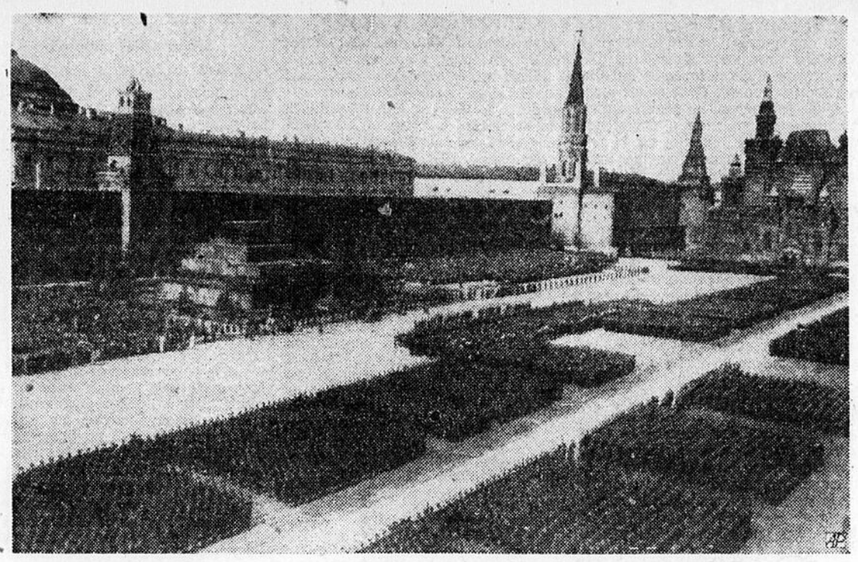

Des détachements de l'armée rouge au garde-à-vous au pied du mausolée de Lénine, sur la place Rouge de Moscou, au moment où va se déployer le grand défilé militaire du 1er mai (PA — Téléphoto)

M. A. Rousseau au Club Lions

"Les futurs maris ne doivent pas trop avantager leurs futures épouses dans le contrat de mariage" de dire M. Armand Rousseau hier midi au club Lions de Québec, "car l'expérience enseigne que cette prodigalité a l'inconvénient de réduire les possibilités d'emprunt" ajouta le conférencier qui est avocat de Sherbrooke.

"Il convient également de stipuler dans le contrat de mariage que les polices d'assurances seront payables "aux héritiers légaux", ceci pour parer à certaines éventualités". On sait que le contrat de mariage n'est plus révocable ni modifiable après la célébration du mariage.

"Autre conseil important", dit Me Rousseau, "il faut garantir la propriété de son ménage, et pour ce faire, acheter ses meubles avant le mariage pour être en mesure d'en faire un don authentique à sa femme, dans le contrat. S'ils sont achetés après le contrat de mariage, le don par contrat ne vaut pas et l'ameublement devient aliénable sans garantie de préférence pour l'épouse."

Me Rousseau mit en garde les jeunes amoureux en général et les fiancés de tout âge contre une générosité inconsidérée envers leur future, ce qui est très imprudent pour la sécurité économique de la communauté familiale et pour les entreprises du chef de famille.

M. Armand Viau, commissaire industriel de la cité, présidait le déjeuner en l'absence de M. Franck Griffin, qui vient d'être frappé douloureusement par la mort de son fils Gerald. Les membres ont observé une minute de silence en signe de deuil et voté une résolution de condoléances à l'adresse de leur président.

Le conférencier fut présenté par M. Roland Brousseau et remercié par Me Gaston Esnouf. Celui-ci a évoqué certains souvenirs partagés par M. Armand Rousseau, C. R., qui fut son compagnon d'études.

La prochaine réunion des Lions au Château Frontenac, le 17 mai, sera pour commémorer le deuxième anniversaire de fondation du club et groupera les représentants des clubs qui forment la zone 19.

IDENTIFIE

Niagara, (New-York), 6. (PA) Une femme qui a fait le plongeon de 162 pieds dans le Niagara, du côte américain, dimanche soir, a été identifiée par son mari, Henry Conroy, comme étant sa femme, Namie Smith-Conroy, 56 ans.

Histoire naturelle portée à l'écran

La Société Provancher d'histoire naturelle a donné, hier soir, une représentation cinématographique sur la faune du Canada, dans la salle de conférence de l'Institut canadien.

La séance était d'un intérêt particulier pour les ornithologistes puisque la plupart des films traitaient des oiseaux. Ainsi la bande intitulée "Au-dessus des frontières" montrait la vie des oiseaux migrateurs dont le sens de la sédentarité est tout à fait atrophié et qui affichent un mépris total des douaniers dans leurs voyages internationaux. La majorité de ces espèces migratrices volent du nord au sud et un grand nombre se rendent jusqu'en Amérique du sud dans un esprit de liberté où les incidents de frontières et les questions de drapeau n'existent pas.

Un court documentaire sur la chasse à l'ours polaire complétait le programme.

Les films produits par l'Office national du film étaient la propriété du Service de cinéphotographie de la province de Québec. I. G.

EMBELLISSEZ VOTRE MAISON, BUREAU ET JARDIN EN CHOISISSANT VOS PLANTS DANS NOTRE GRAND ASSORTIMENT.

Donnez vos commandes de bonne heure.
Un beau choix pour boites à fleurs et plants de maison. Nous avons des boites à votre disposition.
PLANTS ET FLEURS POUR "LA FETE DES MERES"
Lis coupés ou en pots, Giroflées, pois de senteur, Geraniums, Schizanthes (fleurs papillon), Linarias, Petunias, Roses en pots, Vinca.
G. W. ARCHER
Serre: Route de l'Eglise, Ste-Foy.
Entre Chemin St-Louis et Bois Gomin. Tél.: temporaire: 3-2110 — 4-5220.

A Nimègue, on honore la mémoire des Canadiens

Nimègue (Hollande), 6. (PC) Le deuxième anniversaire de la libération de la Hollande par la 1ère armée canadienne et de la reddition de la 25e armée allemande a été célébrée hier au cours d'une courte mais émouvante cérémonie au cimetière.

M. Pierre Dupuis, ambassadeur du Canada à La Haye ouvrit la cérémonie à laquelle assistaient Sa Majeste la reine Wilhelmine, le prince Bernhard et une foule d'environ 25,000 personnes.

Toutes les villes et tous les villages de Hollande étaient décorés pour commémorer la libération, mais la cérémonie la plus importante eut lieu au cimetière des soldats canadiens, indiquant que les Hollandais n'oubliaient pas les principaux artisans de leur délivrance.

Une grande croix blanche placée au milieu du cimetière dominait les drapeaux des pays d'origine des soldats qui ont servi dans la 1ère armée canadienne; à côté du drapeau canadien, on voyait ceux de la Grande-Bretagne, des Etats-Unis, de la Hollande, de la Belgique, de la France, de la Pologne et de la Tchécoslovaquie.

Le colonel Maurice Derome, de Montréal, attaché canadien à La Haye, a salué l'arrivée de la reine Wilhelmine et du prince Berhard, en leur adressant un mot de bienvenue. Tous les représentants étrangers à La Haye, y compris l'ambassadeur de l'URSS, ont placé des couronnes au pied de la grande croix blanche, après que la reine et le prince l'eurent fait eux-mêmes.

Deux aumôniers, le Révérend John Fife, de Peterborough (Ontario), et le capitaine-abbé Jacques Garneau, de Québec, ont officié à ces cérémonies, au cours desquelles 2,500 guides et scouts placèrent des bouquets de fleurs sur chaque tombeau. Puis Sa Majesté adressa la parole, ainsi que le ministre des Affaires étrangères, le baron Boetselar.

Ce fut la plus imposante des cérémonies tenues en Europe en l'honneur des soldats canadiens, depuis la fin de la guerre.

La Saskatchewan et la sécurité sociale

Ottawa, 6 (PC) Le premier ministre de la Saskatchewan, M. Douglas, est arrivé à Ottawa hier pour avoir des entrevues avec différents ministres du cabinêt concernant les aspects de la sécurité sociale découlant des offres du gouvernement fédéral aux provinces pour l'établissement d'un nouveau système fiscal au Canada.

"Nous sommes intéressés, dit-il, à toute la question des mesures de sécurité sociale, "ajoutant qu'il se proposait de voir le ministre de la Santé, M. Martin, tout d'abord, relativement aux vues du gouvernement sur un programme général d'hygiène et de santé.

Le premier ministre Douglas est accompagné du Dr F.-D. Mott, président de la Commission des services de santé de la Saskatchewan.

Il a en outre laissé entendre qu'il espérait voir le ministre de la Reconstruction, M. Howe, concernant les recommandations du gouvernement sur les placements publics. Le gouvernement a envoyé des lettres à toutes les provinces leur demandant de lui donner un aperçu de leurs projets qui, dans leur opinion, pourraient se lier à un programme général destiné à équilibrer les conditions de l'embauchage.

La "Princesse Minuscule", comédie en un acte, à la cour du recorder

Agée de 65 ans, elle se prétend la plus petite femme de l'Amérique du Nord. — Ivresse et désordre. — Elle gagnait 80 cents par jour à Jeffery Hale.

Une femme de 65 ans, qui se proclame elle-même la plus petite femme de l'Amérique du Nord, a comparu devant S. H. le recorder Jean Mercier, hier matin, sous une accusation d'ivresse et de désordre dans la rue St-Paul, où elle fut mise en état d'arrestation, samedi après-midi.

La femme s'appelle Princess Tiny (en français: princesse minuscule) et se dit originaire de Montréal. Avec une habileté qui a fort surpris le juge, le greffier, les policiers et le personnel de la cour, Princess Tiny a réussi à se libérer de l'accusation qui pesait contre elle.

C'est devant une cour très amusée par ses réparties et la façon avec laquelle elle savait se défendre que Princess Tiny se constitua son propre avocat. Elle demanda d'abord que tous les témoignages soient rendus en anglais "parce que je ne comprends pas le français", dit-elle. Lorsque le policier qui l'avait appréhendée, commença à expliquer dans quelles circonstances il avait opéré l'arrestation, la petite femme marqua toute son opposition aux paroles du constable. Elle plaida quand même "coupable" et ajouta "je suis une personne nerveuse".

Comme on l'interrogeait si elle avait déjà été arrêtée, elle admis qu'elle l'avait déjà été à Montréal. "Mais Montréal n'est pas Québec", expliqua-t-elle. "J'ai été arrêtée à Montréal parce que j'avais perdu 45 cents pour payer mon passage sur un train".

Le recorder condamna alors la prévenue à $10. d'amende ou à huit jours de prison. Comme on allait la conduire hors de la cour, Princess Tiny s'adressa au président du tribunal en lui disant: "Votre Honneur, je n'ai pas compris ce que vous venez de dire".

"Je vous ai condamnée à $10. d'amende ou huit jours de prison" dit le recorder.

"Je n'étais pas ivre. J'ai dit que j'étais une personne nerveuse. J'ai un peu d'argent. Je suis prête à partir, cet après-midi.

"Plaidez-vous coupable ou non coupable" demanda Me Georges Delisle.

"Bien, je ne suis pas coupable".

"Etes-vous prête pour votre procès?" reprit le juge.

"Je suis prête. Le constable m'a lancé un mot très grossier" dit Princess Tiny et elle continua en demandant à la cour pour quelle raison le policier pouvait ainsi la qualifier.

Lorsque le constable qui avait arrêté Princess Tiny commença son témoignage, la prévenue insista pour qu'il parle en anglais. Le policier raconta que la femme lui avait dit qu'elle avait loué une chambre au prix de $1. et qu'elle avait volé une bouteille de "gin" et qu'il la retrouva aux trois-quarts dans les vêtements de la femme. "Elle gambadait" ajoutait le policier.

"Elle me dit", précisa encore le constable, "qu'elle avait payé $16 pour cette bouteille et qu'elle l'avait achetée d'un contrebandier. Elle me dit ensuite que l'hôtelier où elle chambrait la lui avait donnée. En troisième lieu, elle disait l'avoir achetée dans un magasin de la Régie des liqueurs.

Princess Tiny commença alors le contre-interrogatoire du constable. "N'étiez-vous pas dans un magasin?" Ne vous ai-je pas dit: "pauvre homme, vous avez les mains froides? "Ne vous ai-je pas demandé de prendre un coup à même ma bouteille?" "Ne m'avez-vous pas dit que vous ne pouviez pas boire parce que vous étiez en devoir?", "Ne vous ai-je pas offert des cigares?" "Ne les avez-vous pas pris?"

"Les cigares ont été remis au local 109", dit le constable.

Appelée à rendre témoignage, Princess Tiny prit l'Evangile et l'embrassa, et elle déclare: "J'ai travaillé à l'hôpital Jeffery Hale. J'ai laissé ma position parce que je ne gagnais que 80 cents par jour. Personne ne veut travailler à ce salaire-là. D'autre part, j'ai reçu $12 de Toronto. C'est avec cet argent que j'ai acheté une bouteille de porter et une bouteille de bière. Il y avait un vieil ami qui occupait une chambre voisine de la mienne. Il avait trois bouteilles de gin. Il m'en donna une et je l'ai placée dans mon manteau. L'inculpée précisa encore qu'au moment de son arrestation, le constable voulut remettre la bouteille au chambreur mais ce dernier lui dit que "tout était arrangé."

Apparemment de bonne humeur après un tel incident, le recorder Mercier acquitta la prévenue et déclara que le seul désordre dont la prévenue s'était rendue coupable c'était d'avoir offert de la boisson au constable.

Réunions et Conférences

Rotary.— Déjeuner hebdomadaire du club Rotary de Québec à midi et 30, au Château Frontenac. MM. Dan McCaughey et Jack LeMay donneront les détails de la Conférence de District des 11, 12 et 13 mai prochain.

Comité administratif.— Assemblée du comité administratif cet après-midi, à 2 h. 30, à l'Hôtel de Ville.

Syndicats Catholiques.— Assemblée du Conseil général des Syndicats Catholiques ce soir, à 8 h., au secrétariat, 17 rue Caron.

Collège des Jésuites.— Soirée dramatique ce soir au Collège des Jésuites, à l'occasion de la fête du recteur de cette institution.

Société généalogique

Le directeur de l'Institut d'Histoire et de Géographie de l'Université Laval, M. l'abbé Arthur Maheux, O.B.E., sera le conférencier invité à la réunion de la Société Généalogique canadienne-française demain soir. Il traitera de la revision du premier volume du dictionnaire généalogique de Mgr Cyprien Tanguay.

La construction d'habitations

Ottawa, 6. (PC) Le ministre de la Reconstruction, M. Howe, a déclaré hier soir qu'il appartient à la Housing Enterprises, Ltd, seulement, de décider quand et comment elle construira des maisons d'habitation.

"C'est une compagnie privée", expliqua le ministre, en faisant allusion à une nouvelle de Montréal disant que la Housing Enterprises Ltd pourrait bien devenir dans l'obligation d'abandonner son projet de construire 1,100 maisons pour les anciens combattants à Montréal.

M. Howe ajouta que des compagnies d'assurances possédaient 99 p.c. du capital de cette compagnie, et que le gouvernement fédéral avait fait une mise de fond de 10 p.c. du capital et garanti à la compagnie un profit de 2 1-2 p.c. sur ses placements.

L'avenir de la Housing Enterprises n'aura pas d'effet sur le programme de construction de maisons pour les anciens combattants préconisé par le gouvernement. Car la grande majorité de ces projets de construction sont réalisés par des compagnies fédérales, comme la Wartime Housing, et la Société centrale d'hypothèque et du logement, et n'ont aucun rapport de quelque nature que ce soit avec la Housing Enterprises qui construit des maisons sur une base de contrats privés seulement.

Montréal, 6. (PC) Les autorités municipales ont appris que la Housing Enterprises Limited devra cesser la construction des 1,100 maisons pour anciens combattants au boulevard Décarie et devra abandonner le projet de construire de nouvelles maisons sur les terrains de la Ferme Benny si les prix des matériaux de construction continuent à monter. On a cependant ajouté que les maisons qui sont déjà en construction seront terminées. Les représentants de la compagnie ont déclaré qu'ils devaient cesser la construction parce que les prix de la location de ces maisons ont monté à un tel point que les anciens combattants ne peuvent plus les payer.

Mme J.-H. Paquet meurt à 68 ans

Mme J.-Henri Paquet, née Marie-Louise Myrand, epouse de M. J.-Henri Paquet, chevalier du Saint-Sépulcre, est morte hier soir à son domicile, à la suite d'une brève maladie. Elle était âgée de 68 ans et 2 mois. Mme Paquet laisse le souvenir d'une femme de bien. Elle faisait partie d'un grand nombre d'oeuvres de bienfaisance, notamment des Dames de Ste-Anne et du Tiers-Ordre de Saint-François.

Outre son époux, qui est assistant-conservateur au Musée de la province, la mort de Mme Paquet plonge dans le deuil ses enfants, MM. Jean-Marie Paquet, ingénieur; Claude Paquet, pharmacien; Guy Paquet, C.L.U., et Mlle Marguerite Paquet; ses belles-filles, Mmes Jean-Marie Paquet (Micheline Major), Claude Paquet (Blanche-Aimée Girard), et Guy Paquet (Rita Embregts); ses sept petits-enfants, Jacqueline, Eric, Serge, Marc, Bernard, Lucie et Danièle Paquet; et sa belle-soeur, Mme Charles-A. Paquet.

La défunte laisse également dans le deuil ses neveux et nièces, Mère Ste-Anastasie, des RR. SS. de Jésus-Marie (Marianna Paquet), Mlle Jeanne Paquet, M. et Mme Gérard Paquet, Mlles Charlotte et Rita Paquet, MM. et Mmes Pierre-Paul Paquet et Paul Salvas (Françoise Paquet), et M. André Paquet; ses cousins et cousines, MM. et Mmes T.-A. Bertrand, Arthur Rouleau, Emile LaRochelle, Albert LaRochelle, et Emilio Normand, Mmes Herménégilde LaRochelle, Jos. Myrand et A.-A. Proulx, ainsi que M. Eugène Galibois.

Les restes mortels sont exposés au domicile de la défunte, 232, rue Fraser. Le service sera chanté en l'église St-Dominique, et l'inhumation aura lieu au cimetière Belmont.

Nos plus vives condoléances au chevalier et aux autres membres de la famille en deuil.

Ne pas confondre

On est prié de ne pas confondre M. Raymond Fortier, fils du Dr Ferdinand Fortier, 700, 3e Ave, Limoilou, avec l'individu du même nom qui a eu des démêlés avec la justice.

TEMPERATURE

Toronto, 6. (P.C.) Voici les minima et les maxima de la température dans les principales villes du Canada, hier, selon le bureau météorologique:

Villes	Min.	Max.
Vancouver	42	66
Edmonton	33	56
Winnipeg	27	52
Toronto	46	55
Ottawa	40	65
Montréal	44	66
Québec	34	62
St-Jean	41	56
Moncton	55	63
Halifax	44	57
Charlottetown	55	60
Sydney	44	64
Yarmouth	45	55

Pronostics

Montréal, 6. (PC) Voici les pronostics de la température pour aujourd'hui:

Régions de Québec, du St-Maurice, du Lac St-Jean et de Baie Comeau: Nuageux avec averses accidentelles en certains endroits. Un peu plus frais aujourd'hui. Vents légers. Max. à Québec: 58; à Chicoutimi et à Rivière-du-Loup: 52; dans le St-Maurice: 50.

Le soleil
Lever: 4 h. 42
Coucher: 7 h. 12

Trente-neuf pays représentés à la première réunion générale de l'OACI

Elle s'ouvre aujourd'hui à Montréal. — Pourra-t-on garder l'Espagne? — L'URSS toujours à l'écart. — L'Australie, la Chine et la Hollande candidates à la présidence.

Montréal, 6. (PC) Les delegués de trente-neuf pays commenceront aujourd'hui, avec l'inauguration de la première réunion générale de l'Organisme de l'Aviation civile internationale (l'O.A.C.I.), à tenter un nouvel effort concerté pour en arriver au contrôle multilateral, soit accepté par le plus grand nombre possible de pays, de l'aviation internationale.

Récemment 26 adhésions ont permit de constituer l'organisme permanent, qui a eu son origine à la conférence de Chicago, tenue à l'automne 1944, et qui a d'abord fonctionné comme organisme provisoire l'O.A.C.I., qui a établi son quartier géneral à Montréal. Le but de l'organisme est d'organiser l'aviation civile internationale sur une base de plus grande sécurité sur les passagers et d'assurer une juste participation à l'essor aérien de tous les pays.

Un problème délicat auquel devront faire face les 399 delegués est celui que pose l'Espagne, qui est actuellement membre de l'O.A.C.I. On a l'intention de s'affilier aux Nations-Unies qui, de leur côté, ne reconnaissent pas le gouvernement Franco. Ainsi, l'affiliation ne pourra être sanctionnée si l'Espagne demeure membre.

De plus, comme pour plusieurs autres organismes internationaux, la Russie et ses principaux satellites se sont tenus à l'écart de l'O.A.C.I., et rien n'indique que Moscou n'ait changé d'idée. De ce fait, les efforts pour en arriver à des procédés communs réglant les envolées aériennes et, en ce qui concerne la sécurite, les recherches en cas d'accidents, les sauvetages, la température et les services de communications ainsi que les réglements des aéroports, ne couvriront pas une large partie de la surface du globe, qui est une partie vitale de l'aviation mondiale.

Enfin à cette réunion qui durera trois semaines, on procédera à l'élection d'un conseil de 21 membres, où normalement la Russie devrait siéger; on discutera de la question du budget et de l'élection d'un président à l'organisme devenu permanent. Il semble que la présidence soit attribuée à l'Australie, la Chine ou à la Hollande.

Les sépultures du Canada à Ortona

Ottawa, 5. (Spéciale) Dans une lettre adressée au premier ministre, M. Mackenzie King, les femmes d'Ortona (Italie), ont offert leur concours à tous les proches parents qui désirent obtenir des renseignements au sujet des tombes des militaires canadiens reposant en terre italienne.

Mme Rice la Rovere, secrétaire de l'Union des Femmes italiennes, décrit dans sa lettre une récente cérémonie qui s'est déroulée au cimetière d'Ortona. Elle demande à tous les parents des Canadiens enterrés en Italie et désireux de correspondre avec les femmes italiennes entretenant une tombe canadienne, d'adresser leurs lettres comme suit: Unione Done italiane, via Tripoli No 1, Ortona a Mare (Italia). L'Union se chargera de transmettre chaque lettre à la famille italienne en question, laquelle répondra elle-même au correspondant canadien. Mme la Rovere ajoute que l'on se fera un plaisir de transmettre toute information à propos des tombes et de répondre à toutes les questions que les parents canadiens désirent leur poser à ce sujet.

Ce système est semblable à celui qui existe présentement en France et en Hollande où les gens de ces pays ont "adopté" et entretiennent des tombes canadiennes. Les proches parents canadiens désireux d'obtenir des renseignements au sujet de ces tombes feront bien de s'adresser au secrétaire général de la Commission hollandaise des Cimetières de Guerre, 442, Keizersgracht, Amsterdam, (Hollande) ou à Monsieur Gaudu, 14, rue du 20e Siècle, Caën, (France).

Bien qu'il y ait en Italie trois cimetières militaires presque exclusivement canadiens, c'est à Ortona que l'on trouve le plus grand nombre de tombes canadiennes, soit environ 1,300; il s'en trouve aussi à Agira, en Sicile et à Villanova.

Alexander visite CARDE et l'arsenal

Le brigadier Antonin Thériault, surintendant des arsenaux de l'est du Canada, a reçu hier à Valcartier, le gouverneur-général, le vicomte Alexander de Tunis, qui visita le centre de recherches et l'arsenal. Il procéda d'abord à la visite de C.A.R.D.E. (Canadian Army Research & Developement Engineering) pour ensuite prendre le lunch à la cantine de l'arsenal en compagnie du brigadier Thériault et de plusieurs autres officiers supérieurs. Il fit l'inspection des usines des "Dominion Arsenals" dans l'après-midi.

Envoyés à Utica

Philadelphie, 6. (PA) Les Phillies de Philadelphie ont réduit leur effectif, hier, en envoyant les lanceurs Dick Koecher et Lou Possehl à leur club-ferme d'Utica dans la ligue Eastern.

Un témoin accuse la femme Knoch

Dachau, 6. (AP) C'est avec la peau tatouée d'un prisonnier français du camp de concentration de Buchenwald, que fut faite une reliure d'album pour Mme Ilse Koch, épouse du commandant du camp, a certifié hier un témoin au cours du procès de Mme Koch et trente autres officiers supérieurs de Buchenwald, accusés de crimes de guerre.

"Un jour de l'automne 1940, alors que Mme Koch se promenait à cheval à travers le camp, elle prit le numéro de prison d'un Français qui avait un bateau à voile tatoué sur la poitrine", raconta le témoin, Herbert Froboess, ex-prisonnier du camp. "Ce matin-là, le prisonnier fut demandé et nous ne le revimes jamais".

"Plus tard", continua-t-il, "je reconnus le voilier sur la reliure de l'album de photographies de Frau Koch. Lorsque Frau Koch me montra l'album, elle portait une paire de gants confectionnés avec de la peau humaine et je remarquai une étoile tatouée sur un de ceux-ci".

MOTEURS GENERAL ELECTRIC
¼—½—1-3—¾ et 1 H. P.
Livraison immédiate
ANT. GIROUX
160, Ave. Royale, Courville.

MAISON DEMANDEE

Je suis acheteur d'une maison de 3 logements de 5 et 6 pièces chacun, de préférence dans Limoilou. Payerai argent comptant. Ecrire à
CASE 443 "LE SOLEIL"

VENTE PRIVÉE

Superbe ameublement de salle à diner, chêne solide sculpté: table à rallonge, 7 fauteuils rembourrés cuir, 2 buffets, armoire à verrerie, wagonnet. Ameublement de chambre, chêne solide, 3 bureaux à miroir, 3 chaises, 2 lits, Pupitre de chêne type "Roll Top". 1 poêle électrique Westinghouse, vaisselle, verre-taillé, bibelots, gravures, etc., etc. Le tout visible tous les soirs, de 7 h. à 9 h., à:
2 avenue Murray, appartement 8

COMMENT SOULAGER L'ESTOMAC DÉRANGÉ

Pepto-Besmal soulage
● LES DÉRANGEMENTS D'ESTOMAC
● LES BRÛLEMENTS D'ESTOMAC
● L'INDIGESTION NERVEUSE
Le voici le soulagement efficace pour les maux d'estomac dûs aux excès de table et autres malaises; le doux et délicat Pepto-Besmal.

NE BOULEVERSEZ PAS UN ESTOMAC BOULEVERSÉ
N'empirez jamais l'état d'un estomac dérangé, par un traitement violent. Evitez l'usage des antiacides et des médicaments drastiques. Employez Pepto-Besmal qui est délicat et adoucissant.
3 formats
50¢
$1.00 - $1.50
En vente dans toutes les pharmacies

COMMENT TRAITER UN ESTOMAC DERANGE.
Les estomacs dérangés sont généralement irrités et il faut les traiter avec délicatesse. Calmez-les avec Pepto-Besmal qui est délicat et adoucissant.

POURQUOI PEPTO-BESMAL EST-IL BON POUR UN ESTOMAC DERANGE?
Pepto-Besmal est composé d'ingrédients adoucissants. Pepto-Besmal apporte un soulagement adoucissant à l'estomac bouleversé, aux brûlements ou à la diarrhée simple. Il retarde la formation de gaz, adoucit l'acidité.

QUI PEUT EMPLOYER PEPTO-BESMAL?
Chaque année, plus de dix millions de bouteilles de Pepto-Besmal! Des familles entières s'en remettent à cette formule adoucissante, au goût agréable, comme soulagement confortable des formes simples du dérangement d'estomac.

CAUSE DES DÉRANGEMENTS D'ESTOMAC.
Ordinairement causé par un régime irrégulier. Ou par le surcroît de nourriture, la mauvaise préparation des repas, l'automobile, l'avion et le mal de mer. L'excitation nerveuse, l'épuisement peuvent aussi bouleverser l'estomac.

QUAND EMPLOYER PEPTO-BESMAL.
Dès le premier malaise d'estomac, à la suite d'excès de table ou d'autres imprudences. Une bouteille à portée de la main assurera un soulagement délicat.

QUI SONT LES FABRICANTS DE PEPTO-BESMAL?
Pepto-Besmal est fait par la Norwich Pharmacal Company depuis plus de quarante ans. La Norwich Pharmacal Company est un chef de file dans son domaine du développement pharmaceutique.

UN PRODUIT NORWICH 57F-46

PEPTO-BESMAL
POUR LES ESTOMACS DÉRANGÉS