



Madeline Dubuc

## Un jardin pour toute l'année

La terrasse obligatoire, recouverte de dalles, située tout près de la maison. Entourée d'arbustes, de conifères, de rosiers, de fuschia, de capucines et d'autres fleurs encore...

Des roses roses et énormes, dans le vif de leur floraison.

Photos : Jean-Yves Létourneau

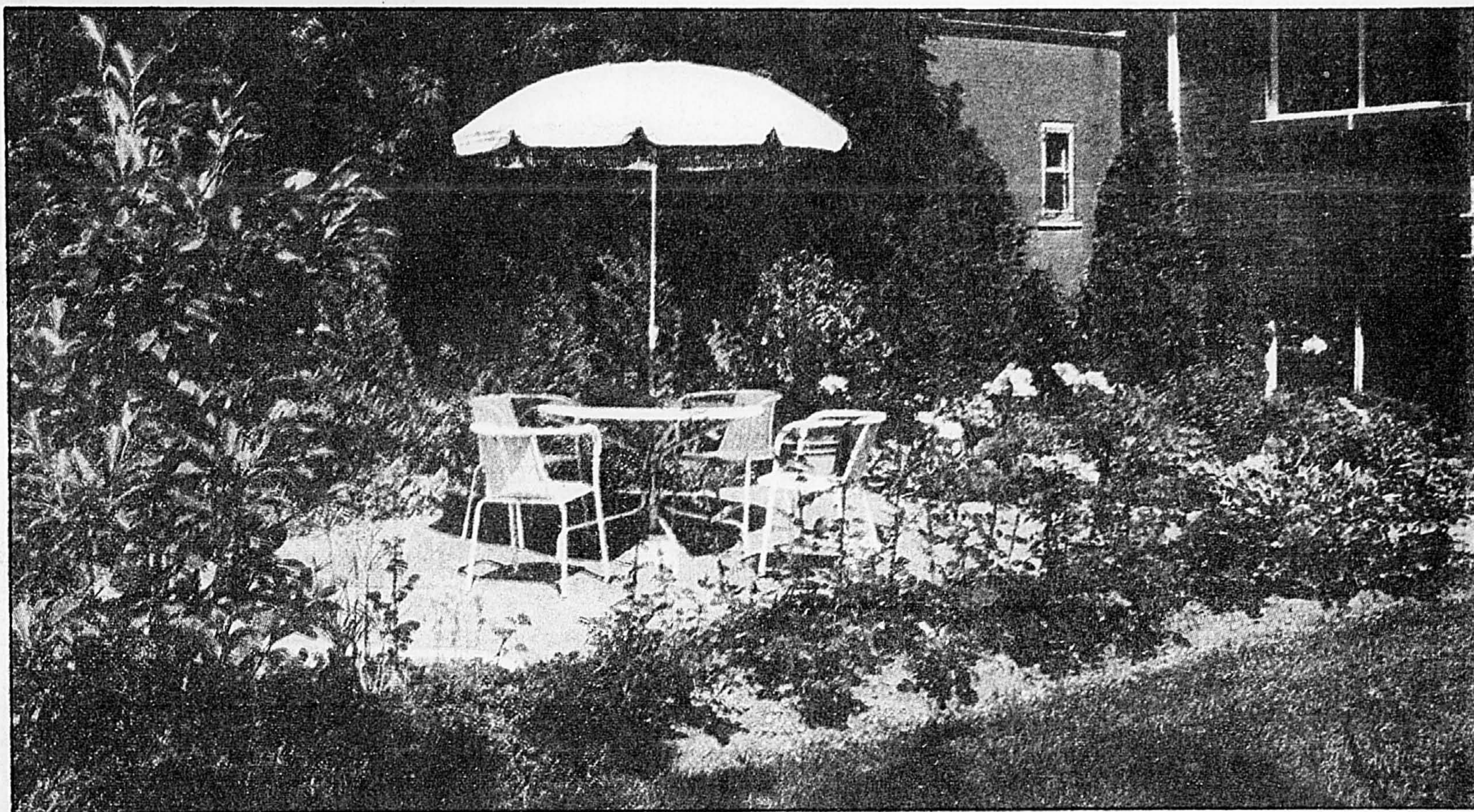

Le fuschia, dans toute sa splendeur.



■ Il y a des gens, et ils sont assez nombreux, qui se découvrent à un moment de leur existence un goût pour les fleurs et qui, laissant de côté ce qui a été jusqu'alors le centre et l'âme de leur existence, ne se consacrent plus désormais qu'à cette occupation nouvelle, venue d'un simple hobby. Marcel Proulx est de ceux-là. Mais, contrairement à d'autres confrères et consœurs qui sont devenus fleuristes, c'est comme horticulteur

qu'il veut qu'on le considère et qu'on le désigne. Parce que même si les arrangements de plantes et de fleurs le passionnent, leur découverte, leur culture, les phénomènes d'adaptation ou d'hybridation qu'elles engendrent ou qu'elles permettent restent sa préoccupation principale. Avec l'aménagement des jardins.

« Un jardin, ça se pense et ça se crée en fonction de quatre saisons », disait la semaine dernière Marcel

Proulx alors qu'on le suivait dans un terrain qu'il a « paysagé » à Longueuil et qui représente le prototype parfait de ce que l'horticulteur veut exprimer. Quelque soixante pieds de longueur de terrain, à l'arrière d'une résidence de brique avec larges vérandahs, grande et confortable sans être prétentieuse, un coin de terrasse bien entouré, des bordures où alternent arbustes et fleurs, arbres à feuilles et conifères, de quoi réjouir

les yeux pour toute une année.

« On pense souvent qu'on a un jardin parce qu'on a une étendue de gazon devant soi, dit Marcel Proulx. Du gazon, c'est coloré, c'est propre, mais ça ne fait pas un jardin. Un jardin, ça doit vivre, ça doit être animé, même si son entretien laisse présumer de l'imagination dans sa conception et beaucoup de travail par la suite. »

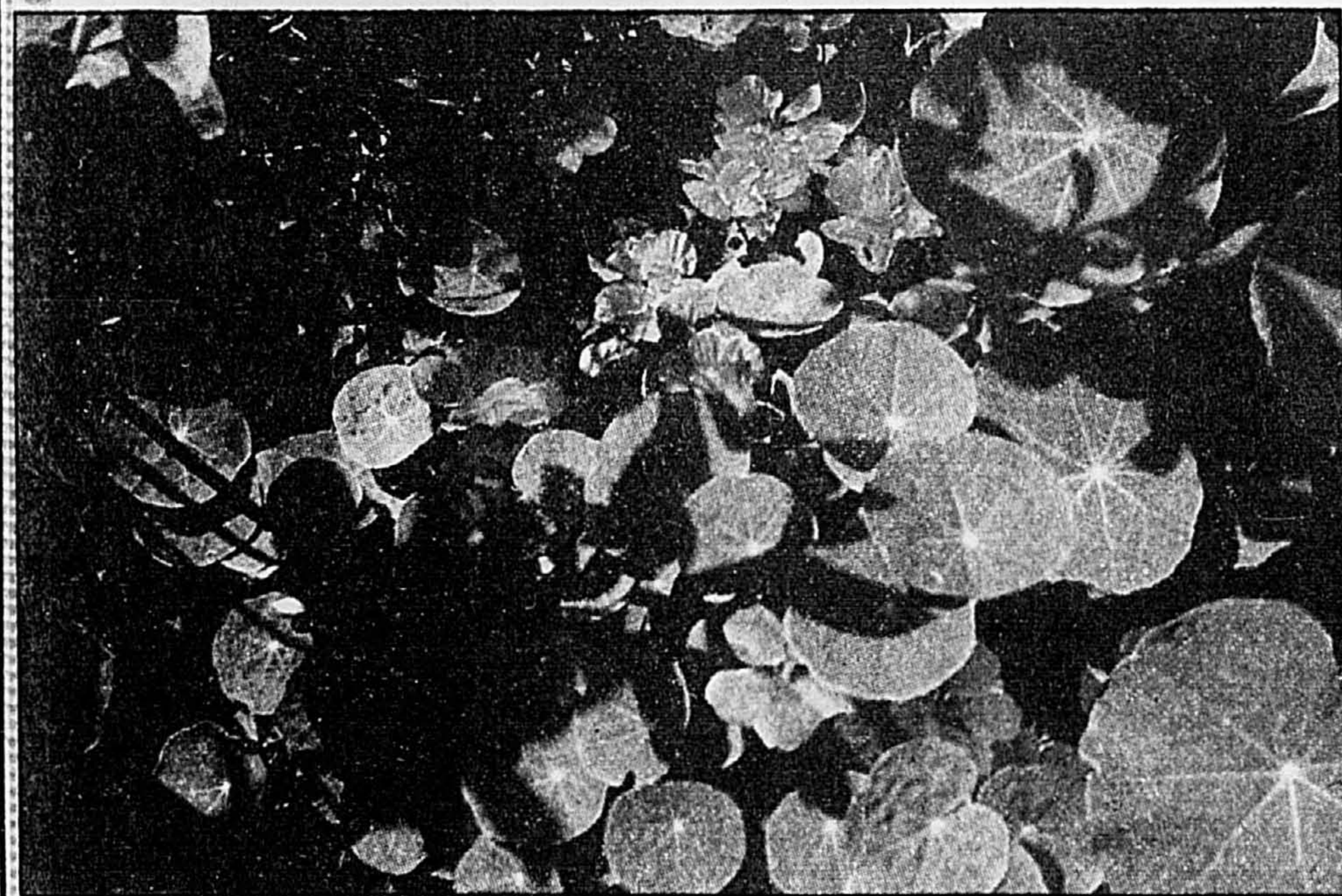

Dans la bordure, l'éternelle et joyeuse capucine.

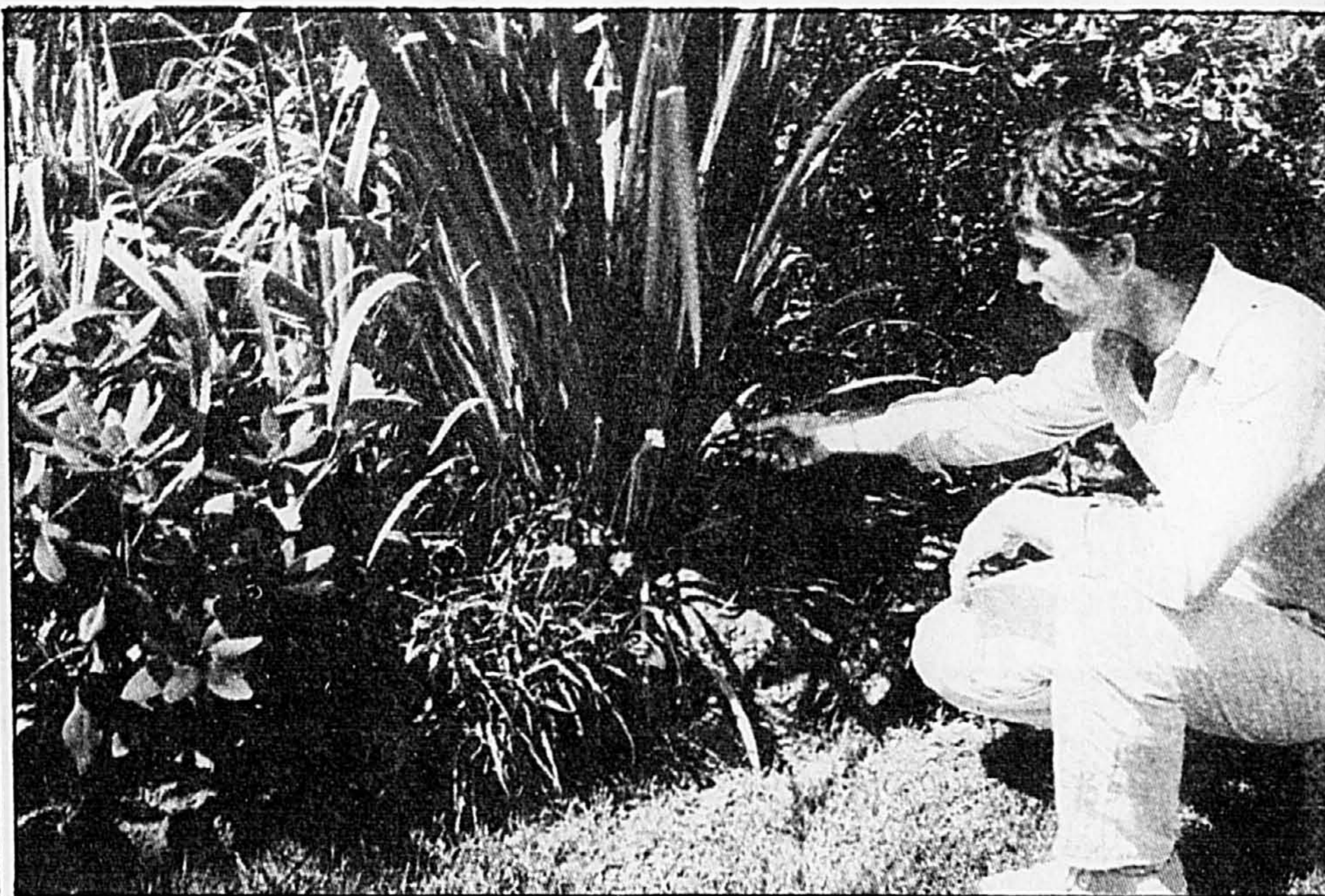

Marcel Proulx, au cours d'une visite de vérification.

**Prestige**

LUMINAIRE CLOVIS

Associez un modèle superbe avec une conception destinée à économiser l'énergie. L'été offrez-vous cette sensation de fraîche brise tropicale et l'hiver, faites circuler l'air chaud, en économisant l'énergie. Moteur réversible, diamètre de 52". Choix de fini laiton antique.

**EN PROMOTION 199\$**  
Luminaires 4 tulipes inclus

**BANVIL**

Ventilateur Banvil. Modèle Continental 52 pouces, blanc à quatre pales de bois franc, décoration or. Métal fini laiton antique. Contrôle à trois vitesses incorporé. Moteur réversible. Modèle 452-199

**PRIX CLOVIS 129\$**

Ventilateur Banvil de 36", à 3 pales en métal de couleur brune.

**PRIX CLOVIS 54\$**  
Quantité limitée. Contrôle non inclus.

6924, rue Saint-Hubert  
276-2621  
1126 est, avenue du Mont-Royal  
527-1261  
5001, rue Wellington  
766-4333

## Marcel Proulx, (horticulteur)

Marcel Proulx, l'horticulteur qui a installé ses quartiers généraux rue St-Denis et qui, depuis quelque quatre ans, aménage jardins et terrasses un peu partout à Montréal et aux alentours, est venu à sa discipline par des moyens détournés. Tour à tour employé dans un quotidien montréalais, membre d'une compagnie de publicitaires, c'est son amour pour les plantes et les fleurs qui l'ont fait se diriger un jour vers une des maisons les plus réputées en Amérique dans le domaine de l'architecture de jardin et apprendre son nouveau métier près de Boston, avec Alan Haskill, dont les revues américaines ne finissent jamais d'illustrer les innovations dans le domaine.

Revenu à Montréal au moment des Florales de 1980 avec 6 000 spécimens nouveaux de plantes et d'arbres, Marcel Proulx décidait de s'y réinstaller et d'ouvrir, avec son frère, une boutique où il distribuerait des fleurs et ferait toutes sortes d'expériences de culture, et des serres, plus loin du centre ville.

« Toutes sortes de raisons ont motivé mon retour », a dit Marcel Proulx alors qu'on déambule avec lui dans le jardin d'un ami, allant d'une variété de fleurs à une bordure de fines herbes, d'un énorme fuchsia en pot jusqu'à un bosquet de lilas tout en admirant les conifères qui forment le fond du jardin. « Une de ces raisons, c'est que trop de gens qui vont se perfectionner à l'étranger dans un art ou une science qui les inté-

ressent, ne reviennent pas faire profiter de leur savoir les gens de leur pays. J'ai trouvé à Boston une conception nouvelle de la façon de traiter les fleurs, aussi bien celles qu'on coupe pour l'intérieur que celles que l'on fait pousser dans un jardin et, depuis quatre ans, j'essaie de faire profiter les Montréalais de mes expériences ».

La promenade a continué. À partir du coin terrasse avec table à parasol et chaises d'été qu'entourent des groupes de capucines, des clematites et un jardinet où se retrouvent thym, origan, persil et lavande, en passant par les bosquets de lilas, les rosiers et leurs roses de toutes couleurs, les geraniums, les rhododendrons, les azalées, les aconits et les pensées. Certaines plantes sont hautes, d'autres sont rampantes. Certaines exhalent une odeur forte, d'autres sont délicates et se laissent deviner. Plusieurs éclatent comme des soleils et les autres restent tendres et modestes. Aucune dont la présence n'ait été décidée au préalable. « Un jardin, ça se crée, ça se compose, dit Marcel Proulx. Comme un bouquet. »

L'horticulteur fleuriste ajoutera que, pour qu'un jardin soit un jardin « éternel » et qu'il charme à l'année ceux qui le regardent, il doit comporter surtout des plantes annuelles. Si les bosquets de rhododendrons, les rosiers, les geraniums peuvent survivre une grande partie de l'automne, si les conifères passent l'hiver avec



Dans le coin d'un jardin, Marcel Proulx énumère pour le visiteur les différentes sortes de fleurs, d'arbustes qui com-

posent la bordure du jardin. Sous un massif, une petite urne sert d'abreuvoir pour les oiseaux.

photo Jean-Yves Letourneau, LA PRESSE

nous et si leur couleur s'accorde bien de la blancheur de la neige, c'est encore au printemps qu'on a le plus besoin des fleurs... Qu'on se rappelle le plaisir que la première perce-neige fait à son propriétaire et combien les tulipes ont en la bonne idée de planter leurs bulbes avant le premier gel. Un jardin qui vit à l'année, c'est à l'avance. Par celui qui le veut et

qui se donne la peine de le faire ou par celui dont c'est le métier et la joie de le penser pour les autres.

Un dernier conseil de Marcel Proulx avant qu'on ne le laisse à d'autres aménagements, à son jardin à expériences à l'arrière de sa maison rue St-Denis, ou à l'installation de la belle porte ajourée qu'on vient d'installer à la devanture de sa boutique. « Un jardin, pour vivre pleinement, a

besoin de couleur et de variété. Il lui faut également de la vie... Il n'y en a pas un que j'élabore dans lequel je ne mettrais pas une pièce d'eau ou même un tout petit abreuvoir pour les oiseaux. À moins que ce ne soit un petit étang à poissons ou une cabane à oiseaux. Le murmure de l'eau, le mouvement des arbres qui le visitent, c'est le complément de beauté à un jardin qui veut vivre quatre saisons. »

**Health-tex présente un solde de grande classe!**

Qu'ils reprennent le chemin de l'école le cœur léger ou à contrecœur, ils vont avoir besoin de la durabilité, du confort et de la belle apparence de nos chemises polos et de nos pantalons sport de rugby. En polyester, coton de qualité, couleurs variées.

Le solde commence le jeudi 9 août et prend fin le samedi 8 septembre 1984.

**PRIX SPÉCIAUX DE RETOUR À L'ÉCOLE!**

Chemises polos de rugby  
Garçons 4-7, 8-20 Cour. 135 & 145 ..... 9,99 & 10,99  
Filles 4-6X, 7-14 Cour. 145 & 155 ..... 10,99 & 11,99

Pantalons sport de rugby  
Garçons 4-7, 8-20 Cour. 145 & 205 ..... 10,99 & 15,99  
Filles 4-6X, 7-14 Cour. 145 & 165 ..... 10,99 & 12,99

**Nouveauté d'automne chez Health-tex:**

- Tailles pour garçon jusqu'à 20 ans!
- Bas et chaussettes!
- Costumes de neige!

Vêtements Health-tex pour les tailles de 3 mois à 20 ans. Gant non disponible.

**SURVEILLEZ, DANS TOUT LE MAGASIN, NOTRE MARCHANDISE N° 1 EN RÉCLAME!**

Assortiment de notre marchandise de toute première qualité à des prix vraiment imbattables!

**Health-tex**

Le magasin où on a les jeunes à cœur.

Carrefour Laval, Chomedey Laval,

CE N'EST PAS TOUT DÉPARGNER,  
IL FAUT SAVOIR OÙ.



ÉPARGNEZ JUSQU'À 50%

Venez choisir, en avant-saison, une création unique de nos collections de fourrures 84/85 et épargnez jusqu'à 50%! Une merveilleuse occasion... à saisir avant la fin d'août.

**M<sup>c</sup>Comber**

440 OUEST, BOULEVARD DE MAISONNEUVE, MONTRÉAL, QUÉ. H4S 1H6/1

# Pour faire de la place dans la maison

■ Pour une famille qui prend de l'expansion, et il y en a encore quelques-unes, le problème de l'espace — ou du manque d'espace — est toujours présent. Autrefois, on ne s'en faisait pas autant sur le sujet. Quand la famille devenait trop importante, on se contentait de déménager... Le coût d'une nouvelle maison et ceux des déménagements ont rendu les gens plus prudents.

## DAVID JONES

collaboration spéciale

Il existe des solutions à ces problèmes d'espace à l'intérieur même d'une maison devenue trop petite, qui pourraient épargner bien des nuits blanches aux propriétaires, à jongler avec les chiffres et avec les possibilités de financement. Mais pour que ces solutions soient valables, il faut aimer bricoler ou connaître un bon ouvrier.

Le premier exemple qui nous vient à l'esprit, c'est celui du grenier qu'on transforme en chambres ou en salle de jeu pour les enfants. Il arrive souvent dans ce cas que le seul changement majeur à apporter soit l'installation de fenêtres additionnelles. S'il y a des murs à finir, un plancher à faire ou un nouvel éclairage à installer, le coût de ces installations est mineur comparé à une nouvelle maison. Même le prix d'une tuyauterie neuve peut être minimisé. Et lorsqu'il s'agit d'une salle de jeu, par exemple, on n'a pas à se soucier de ce problème.

Les sous-sols représentent une ressource inexplorée pour les gens qui sont à la recherche d'espace dans leur maison existante. Ils se transforment souvent en salle de jeu, en chambre additionnelle, en coin de repos pour des parents fatigués. Pour ceux qui n'aiment pas vivre dans des locaux sans fenêtres, il faudrait envisager d'en ouvrir là où on a déjà pratiqué des ouvertures d'aération.

Un autre coin à explorer, c'est le garage, à condition qu'on puisse remiser la voiture ou les voitures de la famille ailleurs. De toutes façons, il est toujours plus simple de laisser l'automobile passer la nuit dehors que de faire vivre la famille dans des locaux trop exigus.

Le garage, c'est souvent la future salle de rencontres familiales. Un poêle Franklin ou un foyer en fonte émaillée, des rayons de bibliothèque et les livres de la famille, quelques bons fauteuils, un tapis tout usage ou des tuiles, des coussins, des gravures et des posters et la pièce est déjà en voie d'organisation. Situé à côté de la cuisine, le garage peut facilement en devenir un prolongement très populaire.

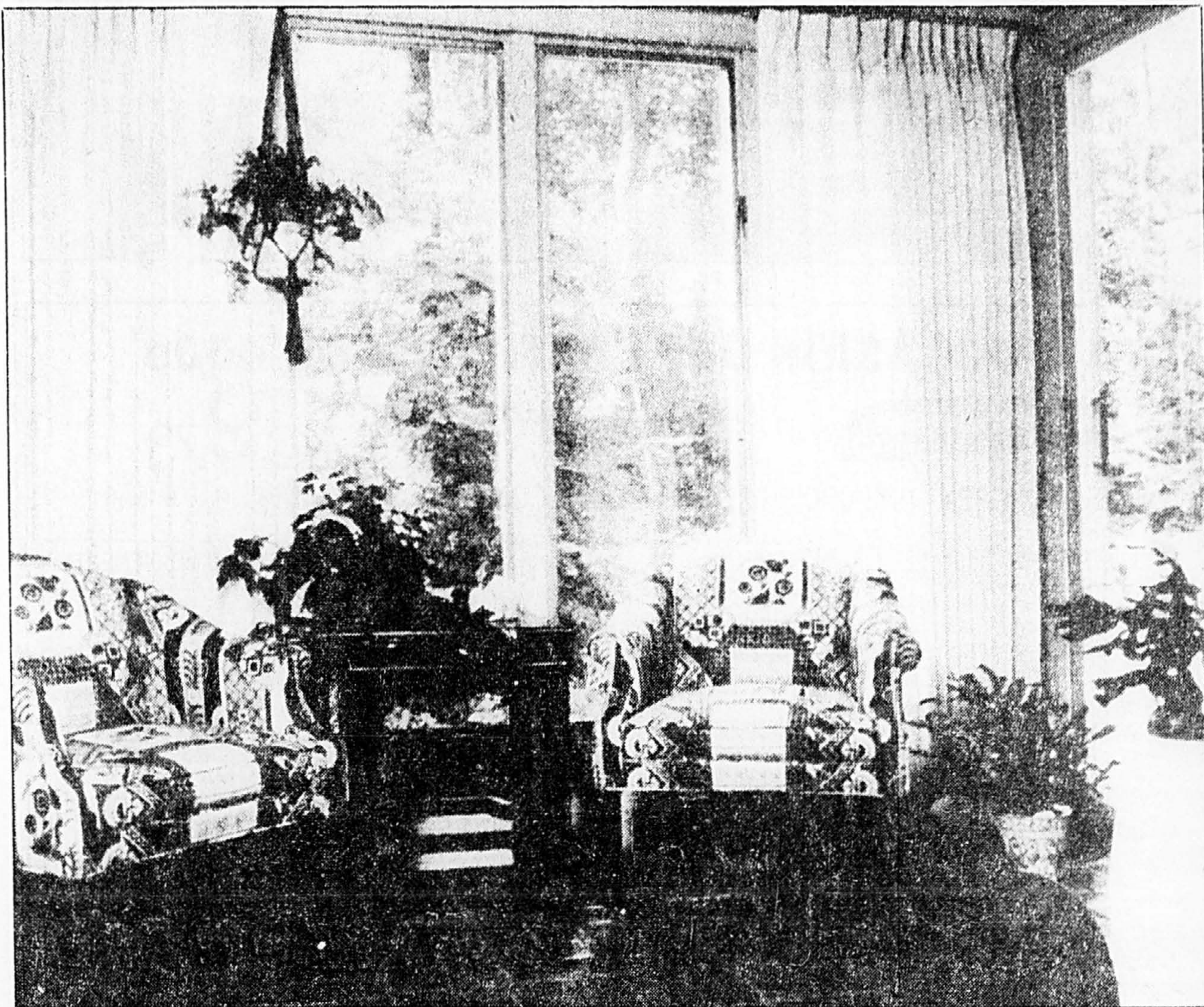

Un coin pratiquement inoccupé dans une véranda a été isolé pour la saison froide et est devenu coin de repos et de lecture. On a même profité de la présence du menuisier pour faire percer une porte qui empêchera la famille de toujours passer par la cuisine ou le salon.

**FORMIDABLE VENTE FINALE CONFECTION IMPECCABLE**

TAILLEURS prix ord. 220\$ <b>59\$</b>	ROBES DE SOLEIL prix ord. 85\$ <b>19\$</b>	Une occasion unique d'acheter des vêtements couturiers à une fraction de leur valeur.  272-5319 • 66, rue Laurier ouest coin St-Urbain, autobus 51 et 55
PANTALONS prix ord. 120\$ <b>29\$</b>	CHEMISES T-SHIRTS <b>99\$</b>	
JUPES prix ord. 95\$ <b>19\$</b>	Nous sommes fermés les samedis pendant août	

**VENTE D'AOÛT 15 à 50% DE RABAIS**

sur toutes nos fourrures

**SPECIAL DE LA SEMAINE**

MANTEAUX DE RENARD NORVÉGIEN  
Ord.: 2295\$  
**SPECIAL 1850\$**

*Marcel Jodoin*  
FOURRURES  
Maison établie depuis 36 ans  
1228, rue Saint-Denis (entre Ste-Catherine et Dorchester)  
288-1683  
Succursale à Sherbrooke 64 Meadow 562-0429  
STATIONNEMENT À L'ARRIÈRE

## Le chien doit-il être assuré?

■ (AP) — Si, en ville le chien promené en laisse a rarement l'occasion de faire des bêtises, pendant les vacances, alors qu'il est en liberté plus ou moins surveillée, il peut mordre quelqu'un, provoquer un accident ou autre méfait qui risque de conduire son maître devant les tribunaux.

En règle générale, le propriétaire d'un chien est responsable des dommages causés par celui-ci, d'où l'intérêt de souscrire une assurance.

L'assurance de res-

ponsabilité civile familiale, incluse le plus souvent dans le contrat multirisques (habitation ou multigaranties chef de famille), la plus simple et la moins chère, indemnise les victimes de l'animal. Toutefois, l'assurance responsabilité civile ne garantit pas nécessairement contre les dommages causés au maître ou à sa famille.

Si le chien est un pékinois, les risques sont minimes, mais s'il appartient à une race de plus grand format, dogue ou ber-

ger allemand par exemple, il faut le signaler à l'assureur qui, moyennant une surprime, étendra la garantie.

Une autre solution consiste à souscrire un contrat d'assurance responsabilité civile spécifique, qui couvre aussi le propriétaire s'il confie le chien à quelqu'un. Ce type de contrat garantit con-

tre les conséquences pécuniaires d'éventuels dommages matériels ou immatériels causés par l'animal.

L'assurance responsabilité civile spécifique est adaptée aux races: chiens de garde ou de chasse, etc. Elle prend généralement en charge les frais vétérinaires si le chien se bat avec un congénère et le blesse.

**FABULEUSES CHAUSSURES-MODE POUR L'AUTOMNE**

Les plus belles chaussures pour l'automne se retrouvent chez H.R. Un choix-mode absolument extraordinaire de notre fabuleux salon de la chaussure. Un grand favori... de Ferragamo escarpin à talon bas, en veau et serpent. Détails délicats dans le plus pur style italien — raffiné et inimitable. Pointures 7-9 1/2 AA, 5 1/2-10B. 270\$. Noir ou taupe. Venez d'abord au salon de la chaussure H.R.

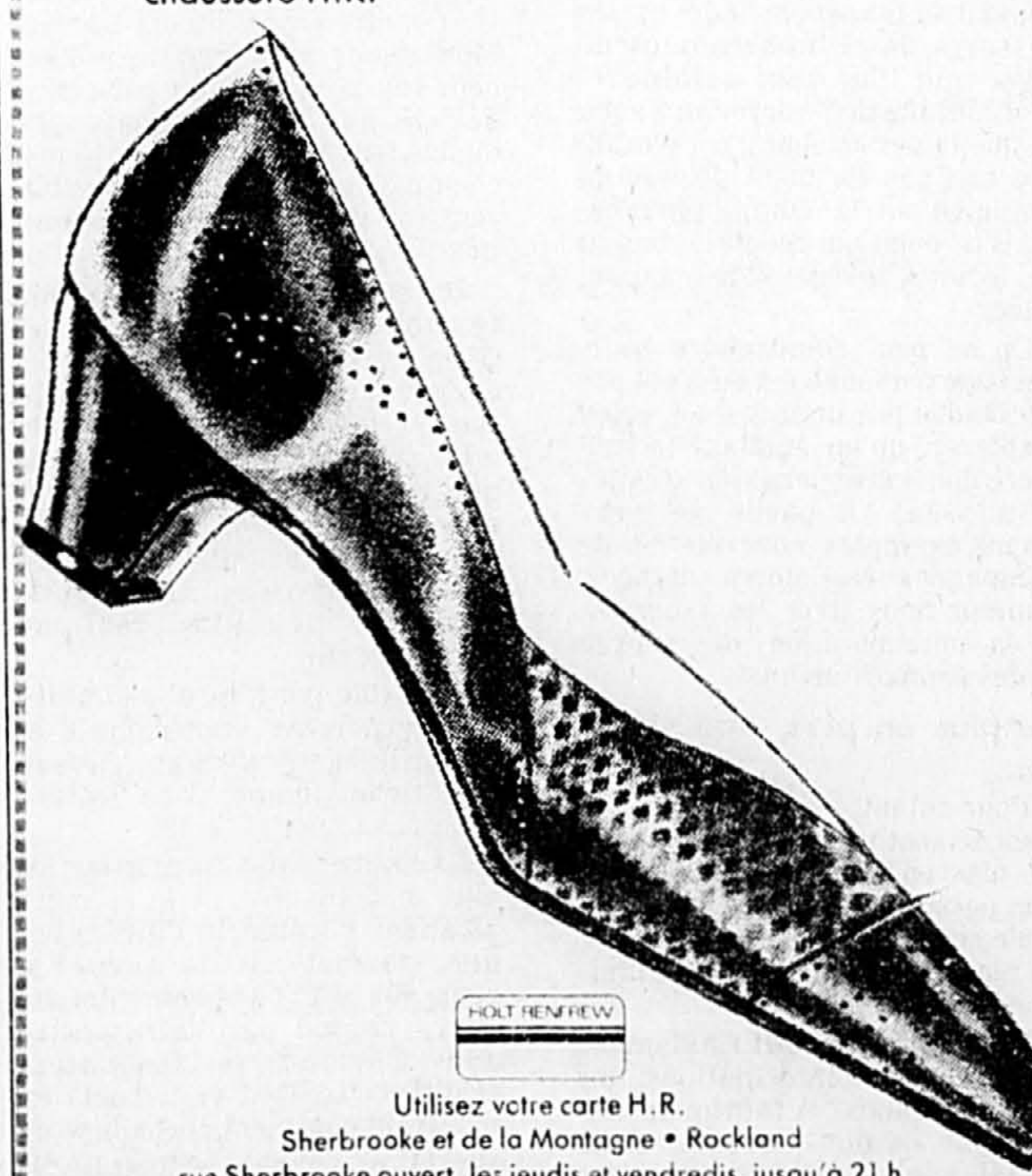

Utilisez votre carte H.R.  
Sherbrooke et de la Montagne • Rockland  
rue Sherbrooke ouvert, les jeudis et vendredis, jusqu'à 21 h.

**HOLT RENFREW**

Redécouvrez la beauté du charme d'antan en enjolivant votre lit d'adorables ensembles d'édredon. Composés d'un mélange de 65% polyester et 30% coton, rembourrés de polyester. Chaque ensemble comprend: un édredon, un juponage et 2 couvre-oreillers. Choix de délicats imprimés et coloris chatoyants.

*créez l'ambiance rêvée*

Format	Rég.	Vente
Jumeau (1 taie)	95\$	60\$
Double	105\$	65\$
«Queen»	135\$	75\$

**1/3 de rabais**

Ravivez le style de votre chambre à coucher par de somptueux édredons, tout en économisant. Confectionnés d'un doux mélange de 50% duvet et 50% plumes, ils vous offrent le confort tant recherché. Coloris beige.

Format	Rég.	Vente
Jumeau	190\$	126.67\$
Double	225\$	150\$
«Queen»	250\$	166.67\$
«King»	300\$	200\$

Écrivez ou composez 842-7711. La literie, au troisième, centre-ville. Une sélection à Fairview.

**OGILVY**

CENTRE-VILLE • FAIRVIEW, POINTE-CLAIRE • LES GALERIES D'ANJOU • CARREFOUR LAVAL

**VENTE DE DUVETS**

Duvets d'oie blanche	JUMEAU	134\$
	DOUBLE	160\$
	QUEEN	185\$
	KING	219\$

COMMANDEZ PAR TÉLÉPHONE 937-6777  
ou passez nous voir au 208, Olivier, Westmount  
(au coin de la rue Ste-Catherine 3 rues à l'ouest de la rue Athol)

**les duvets ungava**

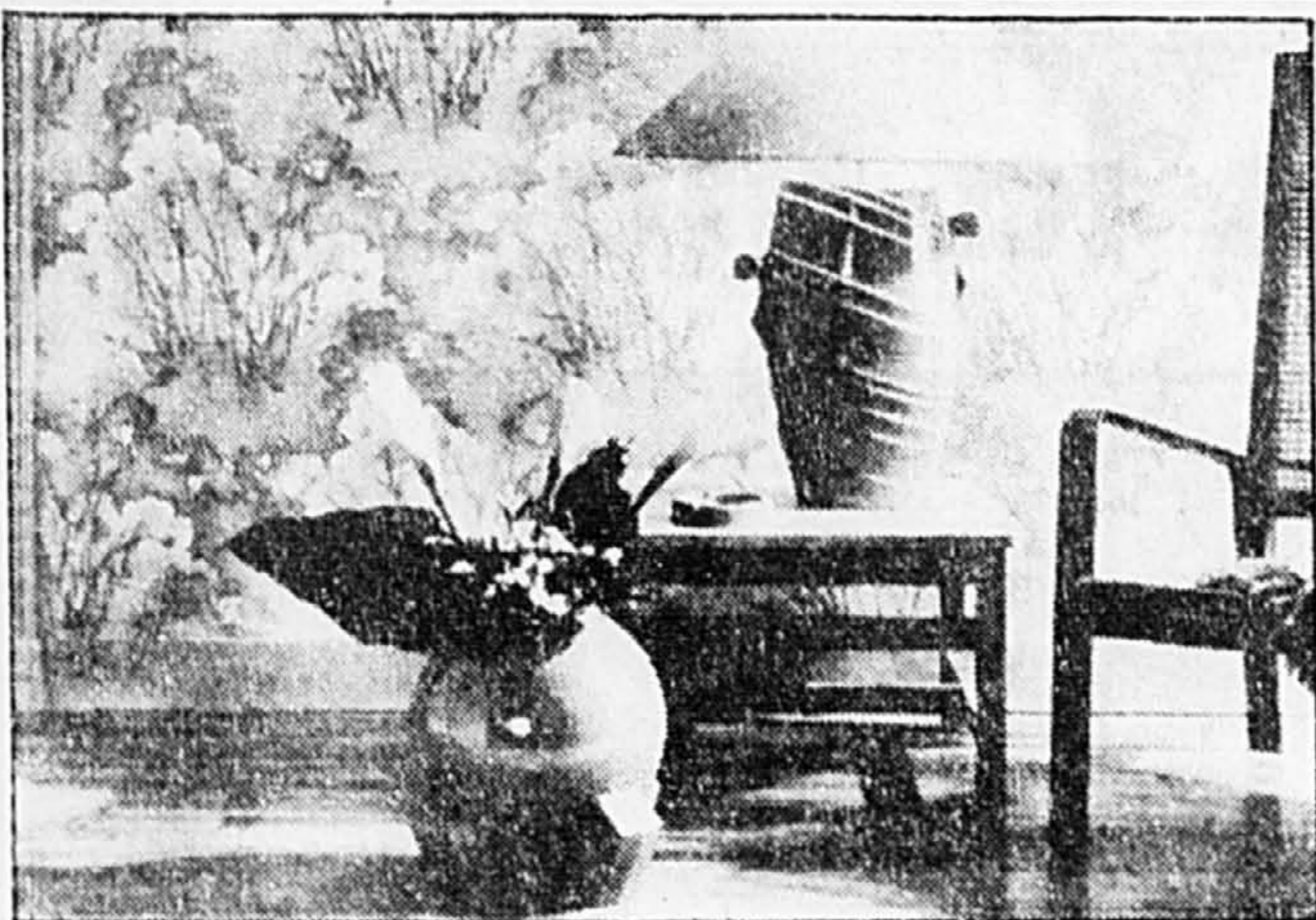

La laque facile à nettoyer.

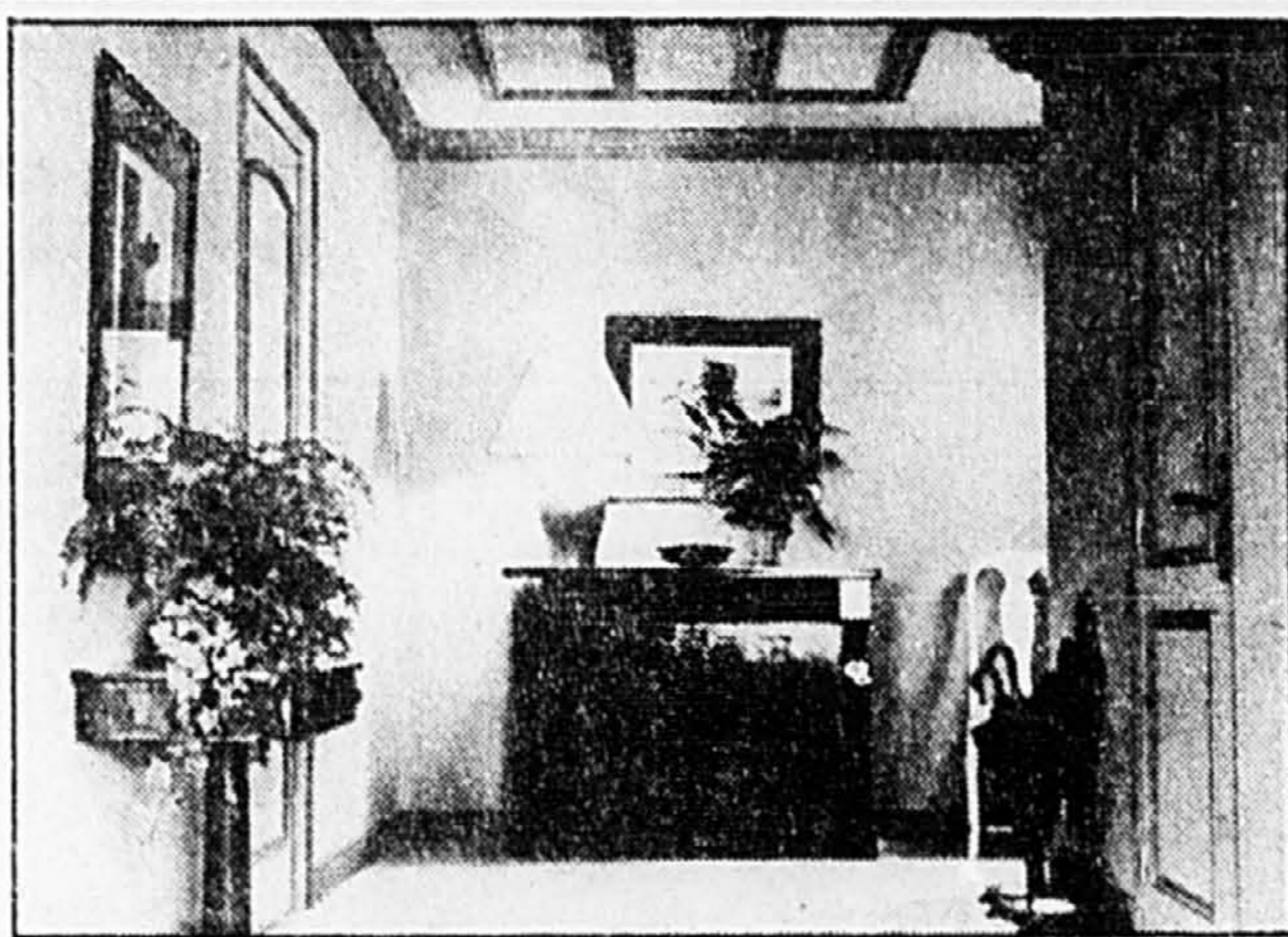

Le abat-jour sont délicats.

# Quelques nettoyages qu'on n'aime pas faire

■ PARIS (AFP) — Il y a dans chaque intérieur des objets et des endroits que la ménagère néglige volontairement, parce qu'elle trouve que leur entretien est fastidieux ou trop difficile. Très souvent, elle prend de bonnes résolutions en se promettant de montrer un peu plus de bonne volonté à leur égard mais, comme tant de ces bonnes résolutions, celles-ci sont aussi vite oubliées.

Prenons comme exemple les ampoules électriques. Généralement, on les oublie et on ne s'en souvient qu'au moment du grand nettoyage de printemps. Pourtant, leur entretien est doublement indispensable: en effet, une ampoule sale fournit un éclairage réduit, fatigue par conséquent la vue et entraîne une consommation de courant accrue.

Toutes les ampoules se salissent, mais particulièrement celles de la cuisine et de la salle d'eau. Les vapeurs et la poussière forment une sorte de film qui rend le verre petit à petit presque opaque. De ce fait, les lumens n'arrivent plus à passer et il en résulte un gaspillage d'électricité.

Pour éviter un tel gaspillage, il suffit de laver les ampoules tous les mois, ce qui n'est vraiment pas difficile. On les laissera complètement refroidir avant de les enlever, naturellement après avoir coupé d'abord le courant.

On prépare dans une cuvette un mélange d'eau et d'alcool à brûler (3 cuillerées à soupe d'alcool pour 1 litre d'eau à peine tiède) et on y plonge chaque ampoule en la tenant par le culot. Ainsi, seule la partie en verre est mouillée. On passera rapidement une petite éponge très propre et on fera briller, après séchage complet, avec une peau de chamois.

Comme on peut s'en rendre compte, ce nettoyage n'est ni fastidieux, ni difficile.

On a maintenant souvent des ampoules halogènes, et on ne sait pas toujours comment les entretenir. Attention, ne les toucher jamais avec vos mains, car les doigts risqueraient de les détériorer à jamais. Essayez-les uniquement avec un chiffon sec, en évitant tout contact manuel. Ne les démontez pas.

## Les abat-jour

Ils figurent très souvent, eux aussi, parmi les «mal-aimés», car on ne sait pas toujours comment on doit s'y prendre pour leur redonner l'éclat du neuf.

Par exemple, quand on en a qui sont en parchemin, en tissu non

lavable ou en opaline, on hésite avant de commencer leur remise en état, puis on la remet à plus tard, puis on ne fait rien du tout, et on garde un sentiment de culpabilité d'autant plus grand qu'ils se défraichissent.

Pourtant, là encore, on peut s'en tirer facilement. Les abat-jour, en parchemin supportent d'être lavés. Une fois par mois il faut passer un chiffon trempé (et essoré) dans une eau savonneuse, après un dépoussiérage, si possible à l'aspirateur ou au plumeau, mais jamais avec un chiffon. On rincera rapidement avec une autre éponge, trempée dans l'eau claire et bien essorée. Pour sécher, on prendra un vieux gant de toilette bien sec, afin d'éviter de toucher le parchemin encore humide avec les doigts. Cet entretien sera répété chaque mois, mais tous les jours on époussetera, avec un plumeau exclusivité.

Les lampes romantiques avec l'abat-jour en opaline reviennent à la mode et on ne sait pas toujours comment les entretenir. C'est dans un seau en plastique qu'on les lavera après l'avoir rempli à moitié d'une eau presque chaude et savonneuse moussante. Il faut donc démonter le globe (en regardant bien comment il se fixe), le plonger dans le bain et le frotter avec un chiffon doux. On rincera à l'eau claire ayant la même température que l'eau du lavage et on passera ensuite un torchon essuie-verre car c'est le seul qui ne laissera pas de traces, avant de le remonter.

## Les objets en laque

Mieux vaut les laisser tels qu'ils sont, en se contentant de simplement les essuyer avec un vieux foulard en soie naturelle, car la laque est très fragile. Mais vous ne risquez rien, si vous leur appliquez tous les 3 à 4 mois un traitement de beauté plus complet.

Voici comment il faut s'y prendre: délayez une poignée de farine fluide dans un mélange d'huile de lin et d'essence de térébenthine (loin de toute source de chaleur) de manière à obtenir une pâte bien homogène, avec laquelle vous allez frotter en rond. Utilisez un chiffon de lin très doux, en insistant sur les taches. Essayez immédiatement avec un autre chiffon pareil, puis faites briller avec un bas de nylon enfilé sur la main, pour éviter tout contact avec la peau qui risquerait de ternir la laque ainsi traitée.

# Les techniques de la persuasion

■ PARIS (AFP) — Nous recevons tous en permanence des messages destinés, au moins en principe, à nous apporter des informations. Cependant, cette communication est rarement «gratuite»: elle vise le plus souvent à nous influencer, à nous persuader.

Le livre de Jean-Noël Kapferer, *Les chemins de la persuasion* (Editions Dunod) s'efforce précisément d'étudier les multiples moyens utilisés par les professionnels de la communication, ceux des médias et ceux de la publicité.

L'auteur présente d'abord les cadres et schémas qui guident la recherche actuelle en matière de persuasion. Pour persuader, il convient au préalable de bien connaître la psychologie et les ressorts du comportement de ceux que l'on veut atteindre. L'originalité de l'approche tient à ce que la persuasion y est examinée non pas du point de vue du praticien de la communication, mais de celui qui reçoit le message, lecteur, téléspectateur ou auditeur.

On ne peut comprendre pourquoi une personne est ou n'est pas persuadée par un message, selon Kapferer, qu'en étudiant la manière dont cette personne «traite» le message. À partir de nombreux exemples concrets et de campagnes réellement menées, l'auteur nous livre les «secrets» de la «manipulation» des esprits et des comportements.

## De plus en plus, une science...

Pour autant, les «recettes» données ne sont pas d'un usage aisé. De plus en plus, la communication persuasive devient une véritable science, qui ne laisse guère de place à l'empirisme et à l'improvisation.

Mais à quoi aboutit finalement cette masse d'informations qui s'abat sur nous? À fabriquer une certaine «réalité», répond Paul Watzlawick dans son livre *La Réalité de la Réalité*, paru aux Editions du Seuil.

Watzlawick cherche à lutter

contre l'idée qu'il n'existe qu'une seule réalité, en quelque sorte objective. En fait, ce qui existe, ce sont différentes versions de la réalité, dont certaines peuvent être contradictoires, et qui sont toutes des effets de la communication, estime l'auteur.

En fin de compte, la réalité n'est que le résultat d'une somme de confusions, de désinformations et de communications qui s'établissent entre les individus, souvent même à leur insu, estime Paul Watzlawick.

Si la communication de masse a pour fonction de définir, voire de créer la réalité, on mesure la puissance de ceux qui maîtrisent les instruments de cette communication.

Paul Bréaud, dans *La Société de Connivence* (Editions Aubier-Montaigne) met justement l'accent sur la montée en puissance de ceux que Sartre a appelé «les techniciens du savoir pratique», c'est-à-dire tous ceux qui produisent ou diffusent de l'information.

Ces techniciens ont le pouvoir (exorbitant?) de dire une chose, de la faire admettre pour vraie, et donc d'orienter toute l'activité sociale. Ce privilège inestimable n'est pas sans conséquence puisque ces techniciens impriment plus ou moins leur marque personnelle à la société. D'où la naissance de nouveaux conflits et de nouvelles inégalités, souligne Paul Bréaud.

Véritable synthèse d'innombrables recherches sociologiques et historiques, l'ouvrage s'avère très riche, même si sa lecture n'est pas toujours facile.

La maîtrise des techniques les plus sophistiquées de la communication, y compris l'informatique, permet-elle de gagner à coup sûr des élections? Roland Perry répond par l'affirmative dans *Élections sur Ordinateur* (Editions Laffont et Ornel) en montrant comment une équipe de spécialistes ayant «bourré» un ordinateur de milliers de données, ont très précisément planifié la campagne électorale de Ronald Reagan en 1980.

## À L'OCCASION DES FESTIVITÉS DU 450<sup>e</sup>



DANS LE CADRE DE SON ANNÉE DU CENTENAIRE



VOUS PROPOSENT UNE CROISIÈRE EN VILLE AU COMPLEXE DESJARDINS (Place du 450<sup>e</sup>)

Cette croisière en ville est une invitation à une série de spectacles organisés dans le cadre des célébrations du 450<sup>e</sup> à Montréal. Venez assister gratuitement à ces spectacles mettant en vedette des artistes de marque.

NOUS VOUS ATTENDONS EN GRAND NOMBRE!



450 ans, c'est notre fête!

### DU 9 AU 12 AOÛT: ESCALE DU GESTE ET DU MOUVEMENT

JEUDI 9 AOÛT

12h30:

Claude St-Denis

Mime

15h:

Senia Del Rio

Flamenco

19h:

DeBellefeuille et Viau

Musique franco-ontarienne

21h:

Soirée d'improvisation en

danse et Margie Gillis



Animation continue de 12h à 21h.

Pour de plus amples renseignements composez le 845-6059

# La maison LE VISON CETTE ATTACHANTE FOURRURE



Reid est fier de son VISON parce qu'il n'achète que les plus belles peaux, mâles ou femelles. Profitez du solde d'août pour obtenir le vôtre à un prix plus qu'avantageux. Gamme de couleurs: demi-bleu, demi-buff, ranch, violet, blank, gem\* croisé noir ou brun, pastel, etc.

Aussi grand assortiment de manteaux, de renard, de chat, de loup, de loutre, de castor, etc.

Choix imposant de prêt-à-porter ou de ballots de peaux.



# FÊTE SON 60<sup>e</sup> ANNIVERSAIRE

Profitez de son SOLDE D'AOÛT

20% de réduction sur toute la marchandise

1473, rue Amherst Stationnement à l'arrière 522-3181

## Aux Éditions La Presse

Le guide d'achat le plus complet du genre au Québec

# Le guide du VIN 84

par Michel Phaneuf

La toute dernière édition de ce GUIDE DU VIN qui connaît, depuis deux ans, un succès sans cesse accru.

- Mise à jour complète
- Description et évaluation de 825 vins accessibles aux consommateurs
- Les meilleurs achats qualité/prix
- Comment servir les vins
- L'accord des plats et des vins

Nombreuses illustrations / 240 pages

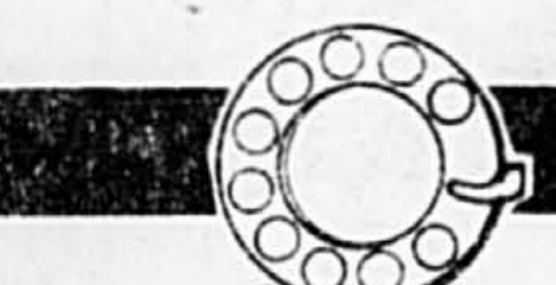

COMMANDEZ PAR TÉLÉPHONE Service rapide et efficace 285-6984

Économisez temps et argent en commandant vos livres, des Éditions La Presse par téléphone. Vous n'avez qu'à composer le numéro 285-6984, donner votre numéro de carte VISA ou MASTERCARD et le tour est joué. Ce service vous est offert du lundi au vendredi de 9h à 18h. Prière de noter que les échanges et les remboursements n'en sont pas acceptés.



# Le guide du VIN 84

GUIDE D'ACHAT illustré 825 vins offerts au Québec

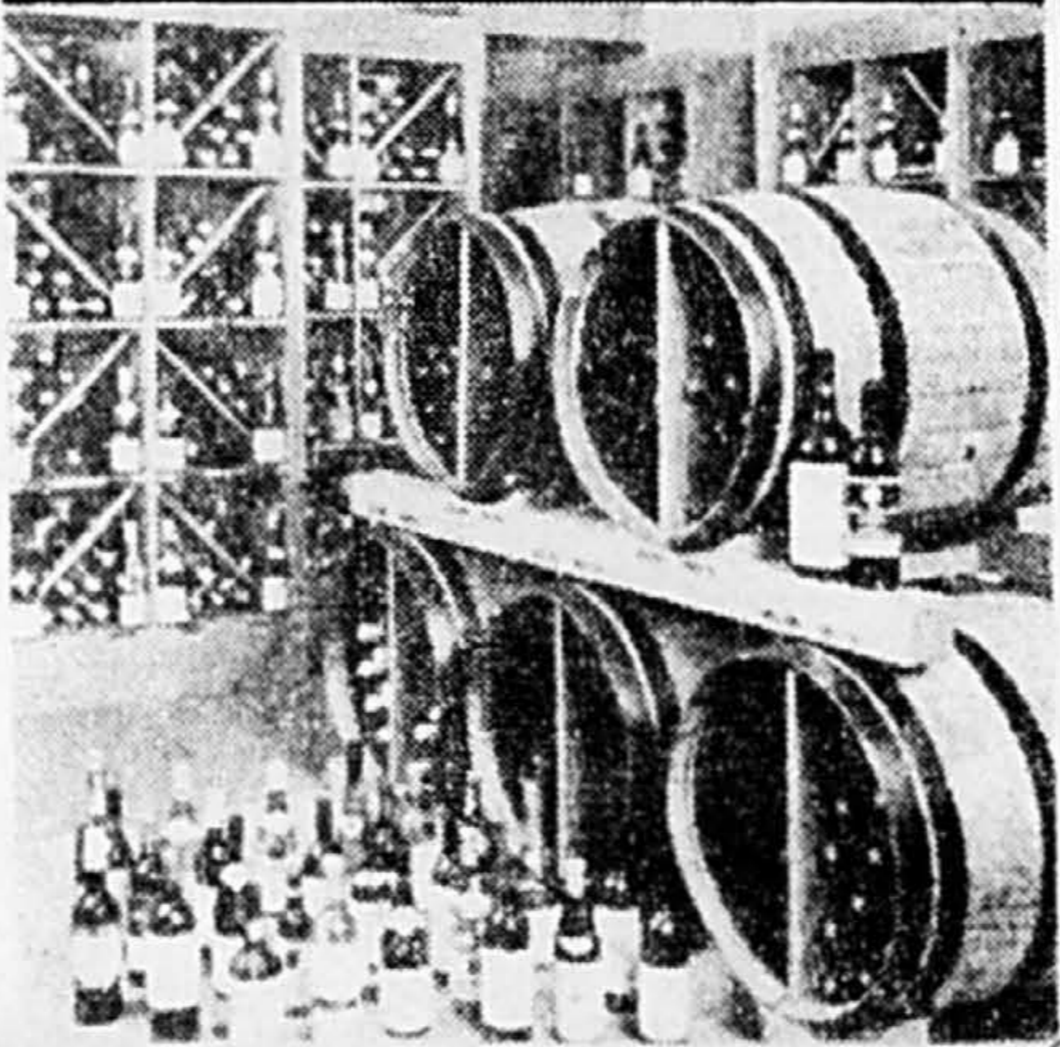

## OFFRE SPÉCIALE AUX ABONNÉS DE LA PRESSE 20% DE RÉDUCTION

### BON DE COMMANDE

Veillez me faire parvenir ( ) exemplaire(s) de «Le guide du VIN 84» au prix de \$ 9,95 chacun, plus 1 \$ de frais de poste et manutention.

( ) Je suis abonné à LA PRESSE. Veillez me faire parvenir ( ) exemplaire(s) de «Le guide du VIN 84» au prix de 7,15\$ l'exemplaire, plus 1 \$ de frais de poste et manutention.

IMPORTANT: Joignez à cette commande un chèque ou mandat payable aux Éditions La Presse, Ltée. Vous pouvez également utiliser votre carte de crédit comme mode de paiement.

MASTERCARD No. \_\_\_\_\_ VISA No. \_\_\_\_\_

À retourner aux: Éditions La Presse, Ltée, 7, rue Saint-Jacques Montréal, Québec H2Y 1K9

NOM.....

ADRESSE.....

VILLE.....

PROVINCE.....

CODE POSTAL.....

TOTAL ci-joint..... \$

En vente également dans toutes les librairies

(Plus 1 \$ pour frais de poste et manutention)

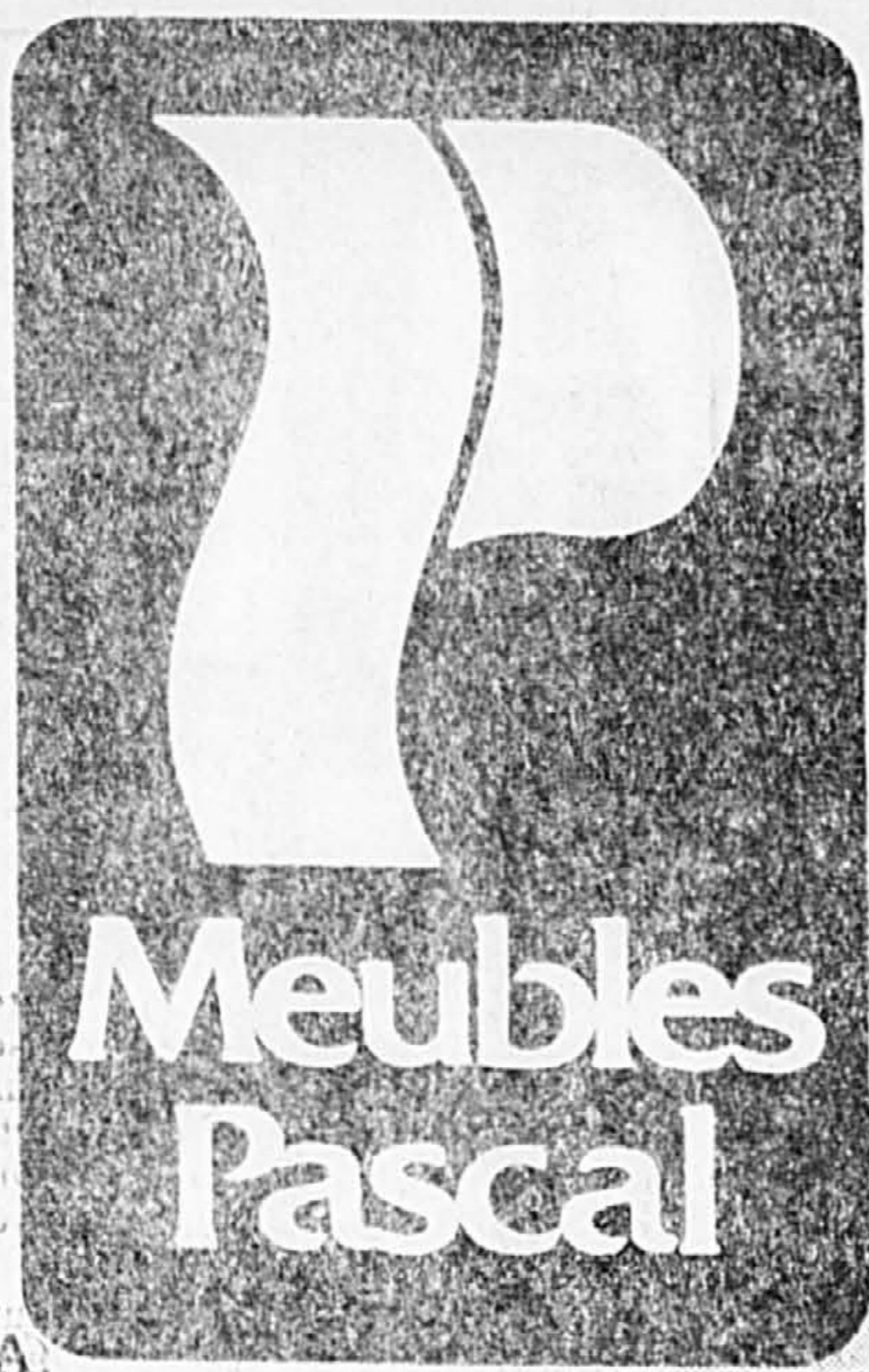

**Meubles  
Pascal**

## Pour vos jeunes, Pascal vous présente... les nouveaux ensembles par Kemp Furniture

### «Lumber Mill»

Voici une collection rustique qui vous éblouira par son style, la beauté du pin massif et sa richesse pleine de bon goût. Mais ce n'est pas tout! Il y a la polyvalence et l'harmonie. Chaque pièce de «Lumber Mill» peut être arrangée et réarrangée non seulement dans la chambre à coucher mais dans le séjour, le bureau, etc. Il y a aussi la robustesse! Remarquez les panneaux latéraux de 2 po. d'épaisseur et la solidité de la construction de part et d'autre. Et la qualité: examinez la rondeur des pièces, le soin de la fabrication et leurs ferrures en laiton antique.

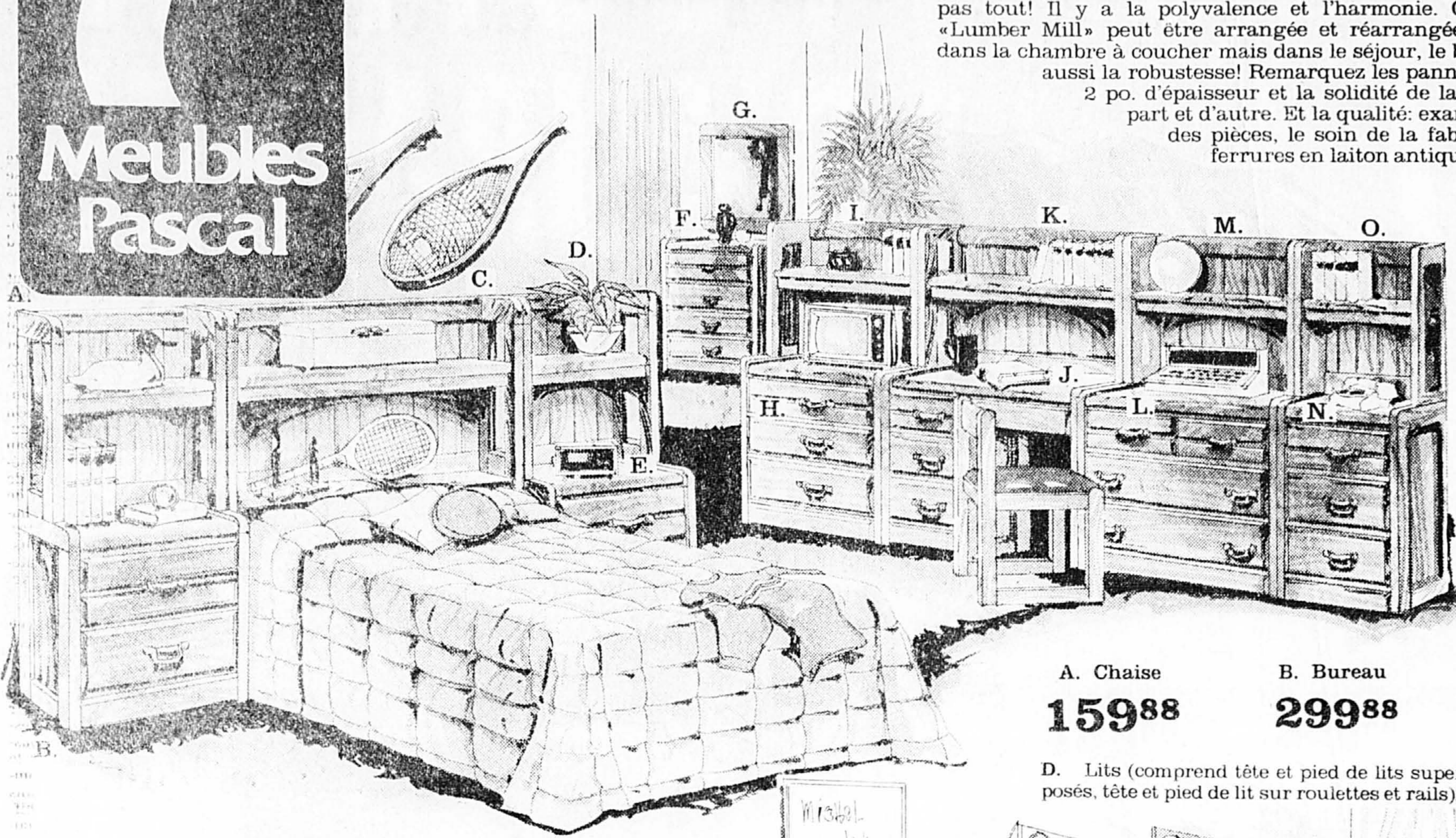

- A. Bibliothèque 22"..... **149<sup>88</sup>**
- B. Commode 2 tiroirs.... **159<sup>88</sup>**
- C. Tête de lit / bibliothèque..... **219<sup>88</sup>**
- D. Bibliothèque 22"..... **149<sup>88</sup>**
- E. Commode 2 tiroirs.... **159<sup>88</sup>**
- F. Chiffonnier 4 tiroirs. **299<sup>88</sup>**
- G. Miroir..... **149<sup>88</sup>**
- H. Chiffonnier 3 tiroirs.. **159<sup>88</sup>**

- I. Bibliothèque 32"..... **159<sup>88</sup>**
- J. Bureau..... **299<sup>88</sup>**
- K. Bibliothèque 38"..... **159<sup>88</sup>**
- L. Chiffonnier 3 tiroirs.. **299<sup>88</sup>**
- M. Bibliothèque 32"..... **159<sup>88</sup>**
- N. Commode..... **149<sup>88</sup>**
- O. Bibliothèque 22"..... **149<sup>88</sup>**

- A. Chaise **159<sup>88</sup>**
- B. Bureau **299<sup>88</sup>**
- C. Chiffonnier 4 tiroirs **299<sup>88</sup>**
- D. Lits (comprend tête et pied de lits superposés, tête et pied de lit sur roulettes et rails)... **349<sup>88</sup>**

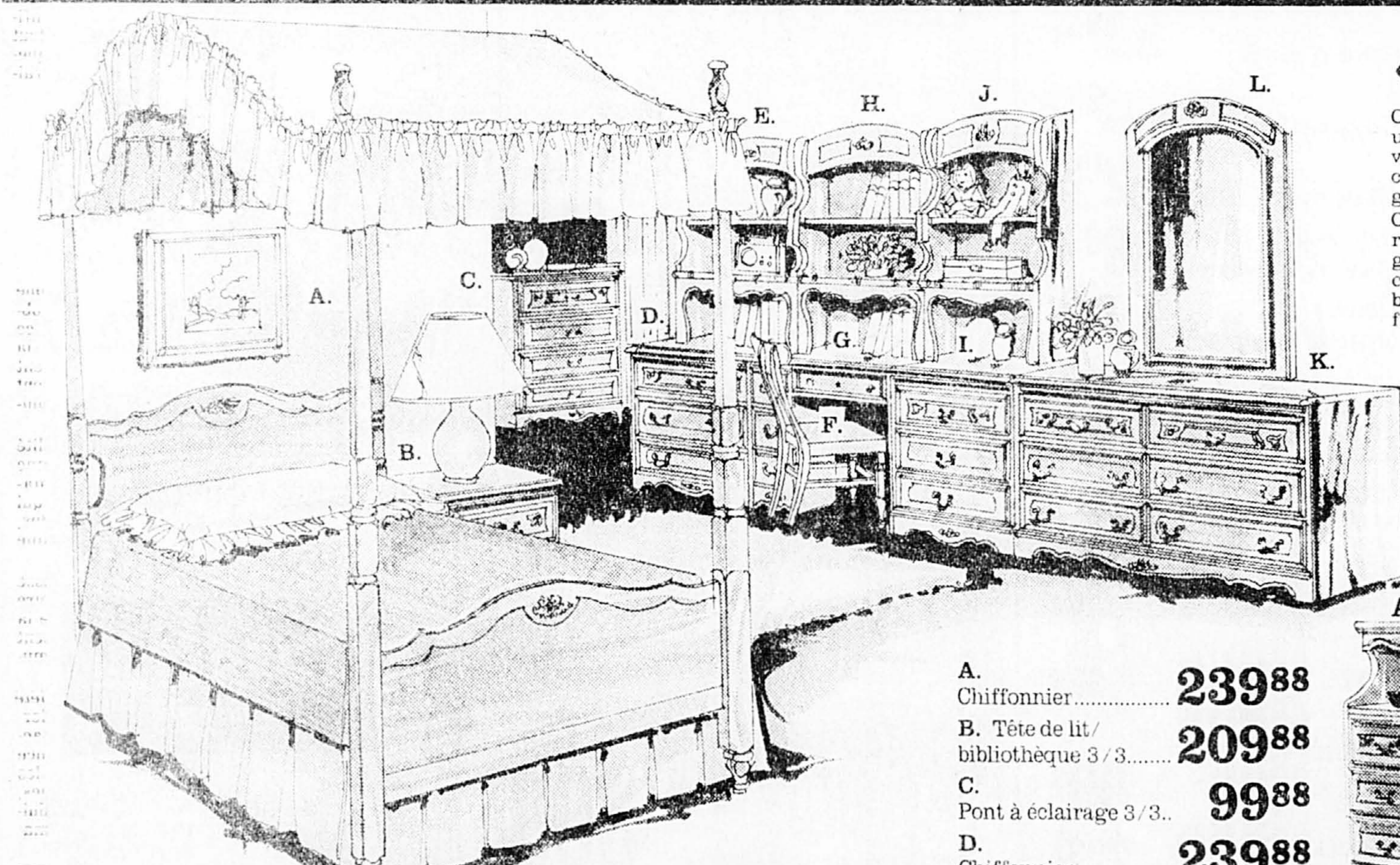
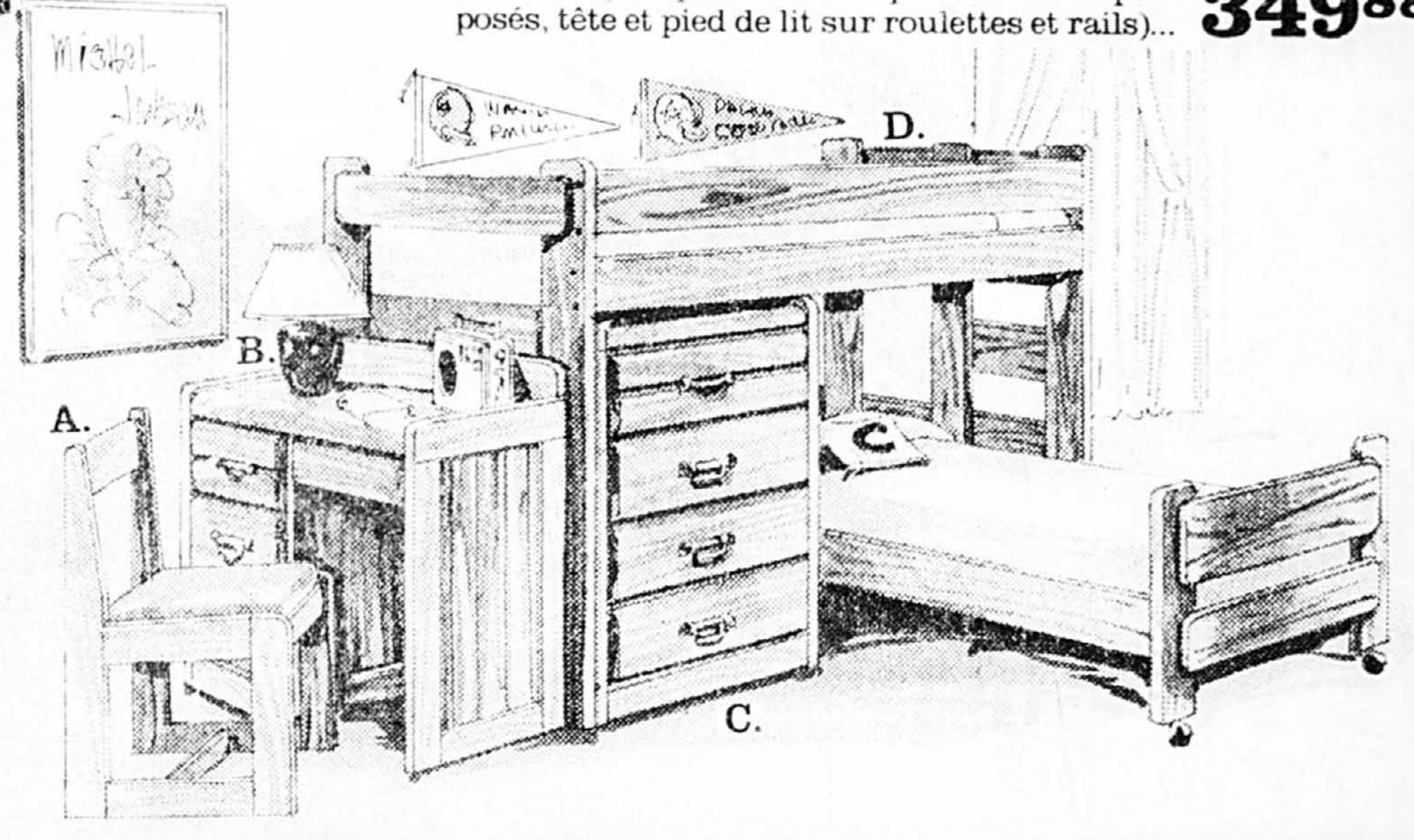

### «Sugar Leaf»

Collection style «Early American» vous offrant un vaste choix de pièces pour les agencer selon vos besoins d'aujourd'hui et y ajouter des pièces au fur et à mesure que la jeune demoiselle grandit. Couronnes, tiroirs supérieurs, moulures inférieures, miroir et tête de lit sont gracieusement garnis de motifs floraux en relief et de lignes courbées. Ferrures en laiton très brillant avec base blanche pour rehausser cet ensemble au fini miel.

- A. Lit à baldaquin 3/3... **299<sup>88</sup>**
- B. Commode deux tiroirs **149<sup>88</sup>**
- C. Chiffonnier 4 tiroirs.. **239<sup>88</sup>**
- D. Commode simple..... **239<sup>88</sup>**
- E. Bibliothèque 37"..... **149<sup>88</sup>**
- F. Chaise..... **129<sup>88</sup>**

- G. Bureau..... **239<sup>88</sup>**
- H. Bibliothèque 37"..... **149<sup>88</sup>**
- I. Chiffonnier 3 tiroirs.. **149<sup>88</sup>**
- J. Bibliothèque 28"..... **149<sup>88</sup>**
- K. Commode double..... **309<sup>88</sup>**
- L. Miroir..... **149<sup>88</sup>**

- A. Chiffonnier..... **239<sup>88</sup>**
- B. Tête de lit / bibliothèque 3/3..... **209<sup>88</sup>**
- C. Pont à éclairage 3/3.. **99<sup>88</sup>**
- D. Chiffonnier..... **239<sup>88</sup>**

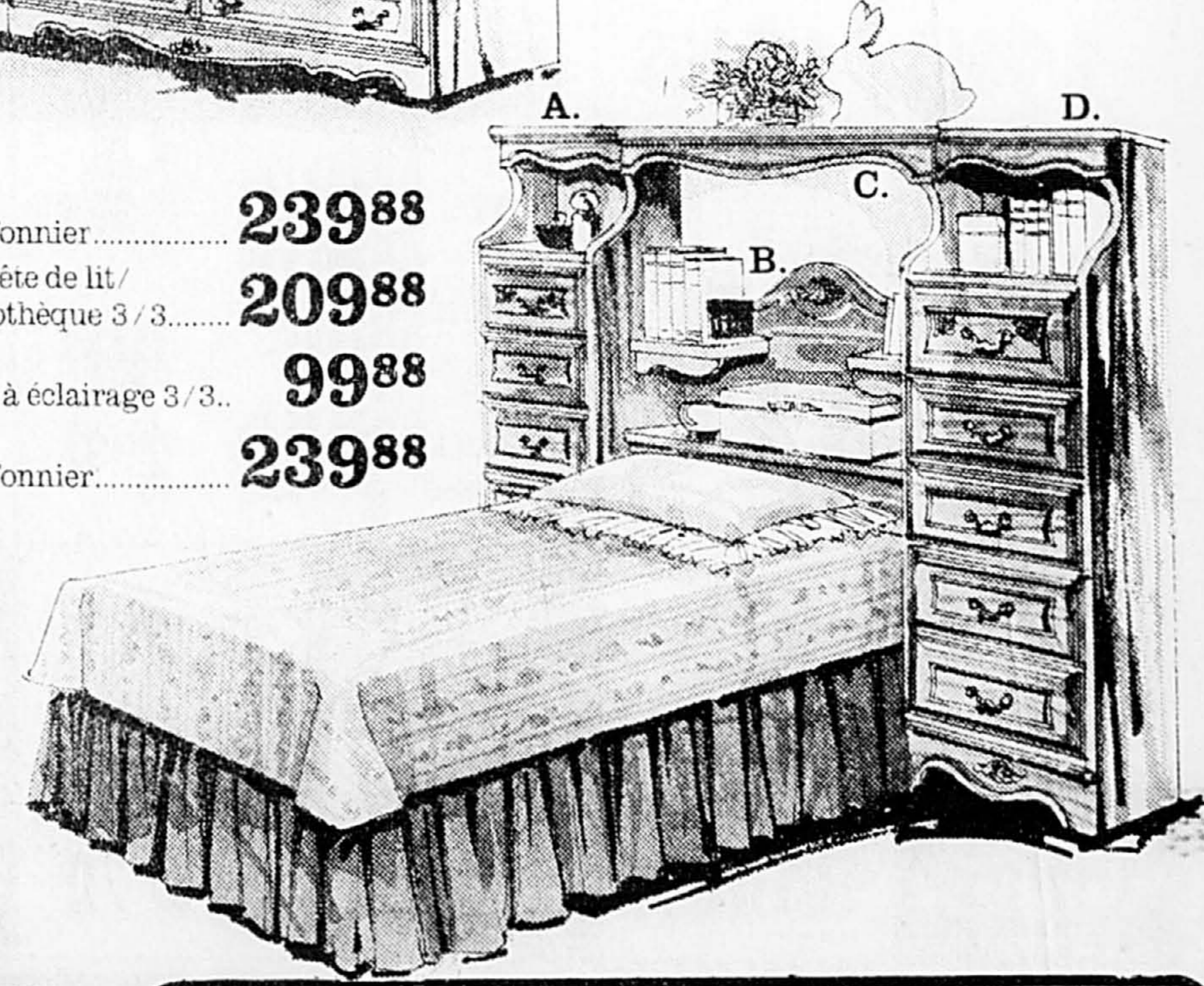

**Pascal Ouest**  
3600 Côte-Vertu - Centre d'achats Le Bazar



**Pascal Est**  
6800 E. Jean-Talon à l'ouest des Galeries d'Anjou

**Crédit offert**  
Une question de choix

# Caplan Duval

des cadeaux du monde entier

# FESTIVAL D'AUBAINES

**PERSONNE DANS L'EST DU CANADA NE VEND PLUS DE MARCHANDISES PARCE QUE PERSONNE NE VEND À MEILLEUR PRIX!**

## FESTIVAL D'AUBAINES PAR TOUT LE MAGASIN

### COUVERTS PLAQUÉ ARGENT

**1847 ROGERS BROS et Community**  
Plusieurs motifs  
Couvert 5 pièces  
**24<sup>95</sup>\$**

**BATTAT PLAQUÉ ARGENT**  
2 motifs  
Couvert 5 pièces  
**9<sup>95</sup>\$**

**STREET & JAMES**  
Plaqué argent anglais  
Couvert 5 pièces  
**29<sup>95</sup>\$**

**BATTAT**  
18/8 acier inoxydable  
Ensemble 20 pièces, service pour 4 personnes  
**29<sup>95</sup>\$**

**COUVERTS EN ACIER INOXYDABLE**  
Couteaux  
Fourchettes  
Cuillères  
Toutes grandeurs  
**39<sup>c</sup> ch.**

### VERRERIE SUR PIED, EN CRISTAL

**CRISTAL D'ARQUES**  
Modèle Longchamps  
Plusieurs grandeurs  
**266<sup>c</sup> ch.**

**ROSENTHAL FUGA & LOTUS**  
Pièces de second choix  
Coupes à champagne  
Verres à vin rouge, vin blanc, cognac  
**12<sup>95</sup>\$** | **10<sup>95</sup>\$**

### GRAND CHOIX DE PLATEAUX DE SERVICE PLAQUÉS CHROME

Plusieurs formes et grandeurs  
à partir de **1<sup>19</sup>\$**

### VERRERIE

**PRAGUE**  
service à salade en verre 7 pièces  
**6<sup>99</sup>\$**

**MARTINIQUE**  
Coupelles à fruit 5"  
**69<sup>c</sup>**

**BONBONNIÈRE**  
3"  
**1<sup>49</sup>\$**

**VASE**  
17 cm  
**1<sup>79</sup>\$**

**TIMBALES DÉCORÉES**  
Motifs et tailles assortis  
**99<sup>c</sup>**

**Verre sur pied SIGNATURE**  
**1<sup>99</sup>\$**

**Carafe SIGNATURE**  
**3<sup>99</sup>\$**

**Ensemble 20 pièces «ROTIN»**  
Service pour 4 personnes  
**19<sup>99</sup>\$**

### ACCESSOIRES PLAQUÉS ARGENT

**Pot à eau**  
**29<sup>95</sup>\$**

**Seau à glace**  
**59<sup>95</sup>\$**

**Coupe à biscuits**  
**4<sup>99</sup>\$**

**Assiette à tarte**  
**2<sup>99</sup>\$**

**Cygnes pour poivre et sel avec cuillères**  
**6<sup>99</sup>\$**

**Plateau à argenterie-cygne**  
**19<sup>99</sup>\$**

### ACCESSOIRES

**TABLE D'APPOINT**  
Dessus en contre-plaqué chêne, pattes en cuivre, genre bambou.  
**13<sup>50</sup>\$**

**PLATEAUX LAQUÉS**  
Ensemble de 2  
**7<sup>99</sup>\$**

**PORTE-JOURNAUX**  
Tube aluminium et tissu  
**2<sup>99</sup>\$**

**BOUGIES 12"**  
Coloris assortis  
Jeu de 4  
**99<sup>c</sup>**

**POUBELLE**  
de plastique, 15" de haut  
**2<sup>99</sup>\$**

## LOURIOUX

du four à la table

Motifs Julienne — Strawberry — California

Toutes les pièces ne sont pas disponibles dans les deux magasins

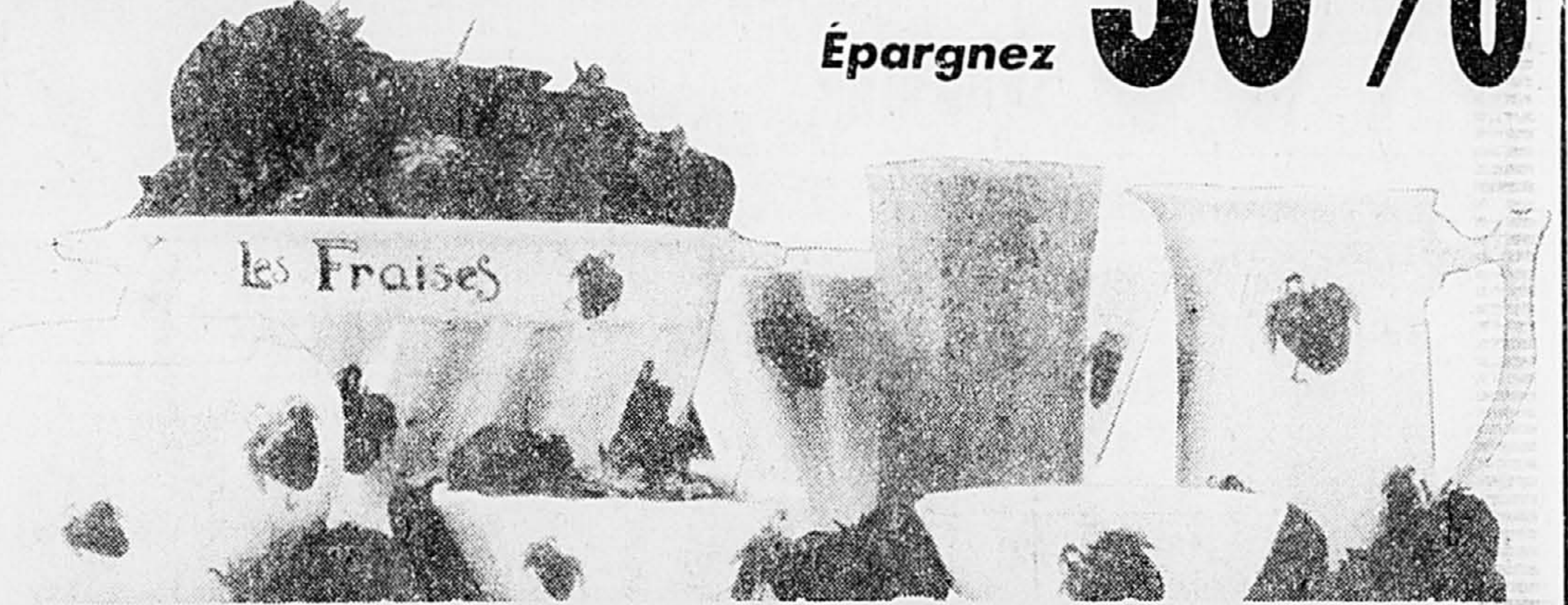

Épargnez **50%**

### RAYON DES PETITS ÉLECTROMÉNAGERS

**ROBOT MÉNAGER CUISINART**  
Sorbetière Simac

**MEILLEURS PRIX EN VILLE**

**ROBOT MULTIPRATIC BRAUN**  
Cafetière - Moulin à café - Extracteur de jus.

**MEILLEURS PRIX EN VILLE**

### BAGAGES

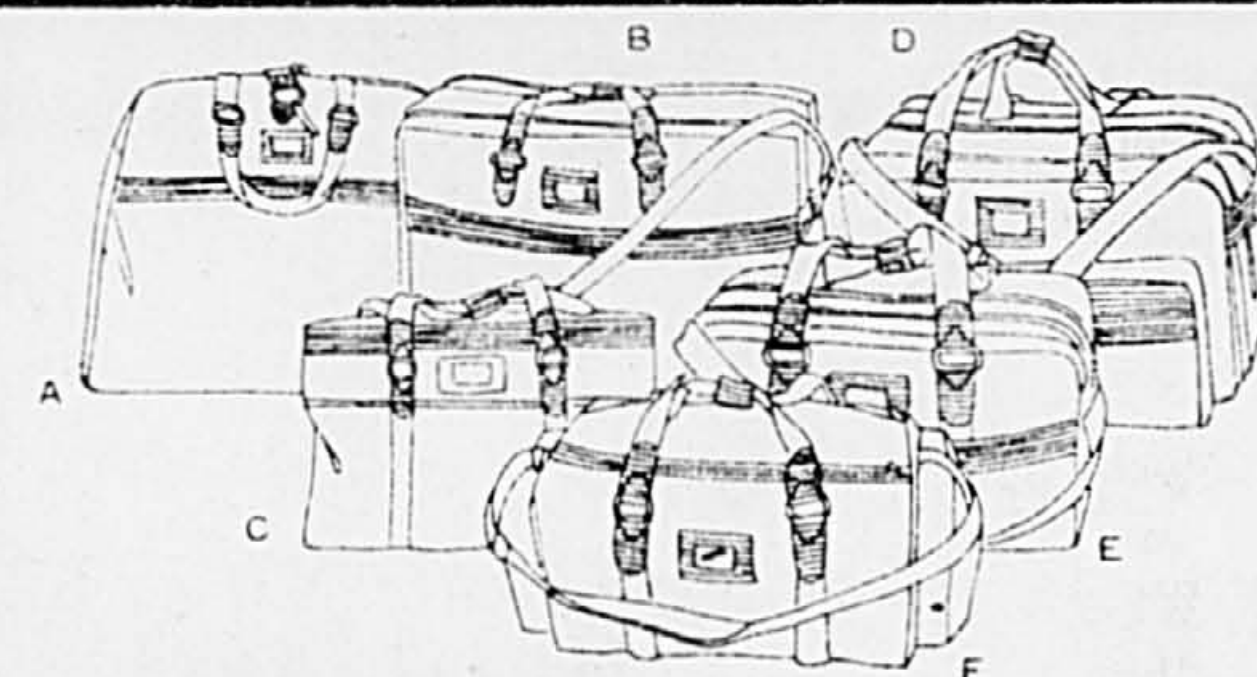

**STRADELLINA**

Phase I

Havane seulement

Épargnez

**50%**

### LINGE DE MAISON

- Napperons individuels
- Serviettes
- Nappes
- Duvets
- Rideaux de douche
- Accessoires de salle de bains

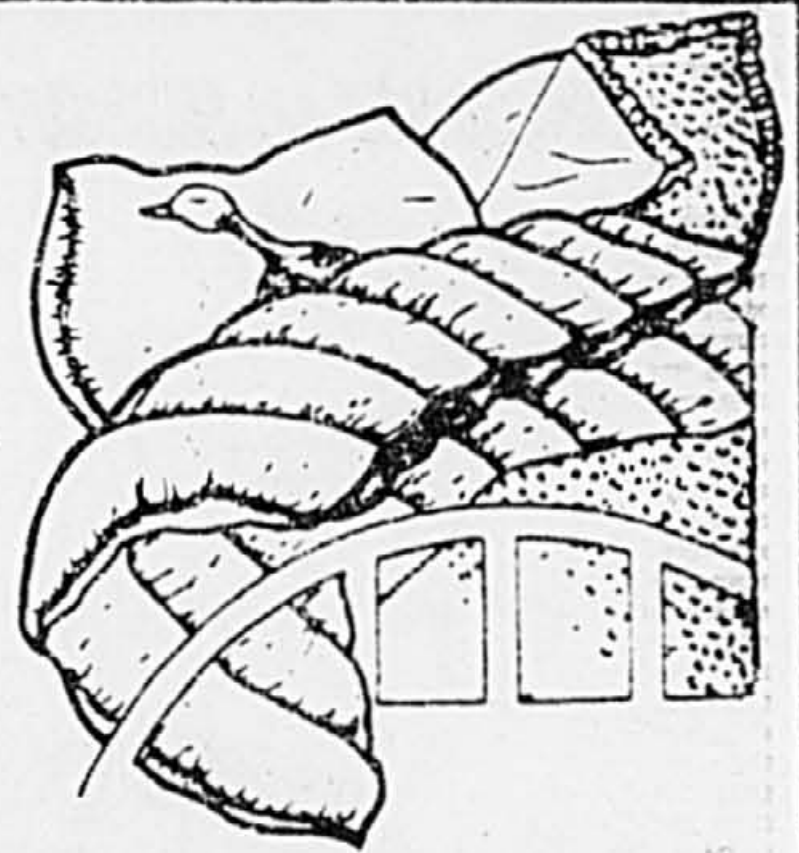

Épargnez

**30 à 60%**

Napperons individuels de plastique à partir de **79<sup>c</sup> pièce**

### AVEZ-VOUS VISITÉ RÉCEMMENT NOTRE BOUTIQUE DU BÉBÉ?

VOUS Y TROUVEREZ TOUJOURS DE MERVEILLEUSES NOUVEAUTÉS

Créations Young Generation



Disponible en blanc ou ton naturel

- Petit lit
- Commode 4 tiroirs
- Matelas à 200 ressorts «Kantwet»

**399<sup>\$</sup>**

l'ensemble de 3 pièces

### NOUVEAUTÉS



- DENIM
- VELOURS CÔTELÉ
- COTON
- RAYURES «ENGINEER»

TAILLES  
3-24 mois  
2-4 ans

**WEDGWOOD Coalport**

Économisez **40 à 60%** sur

**ROYAL DOULTON Minton**

Économisez **40 à 60%**

**HUTSCHEN REUTHER**

Économisez **40 à 60%** sur

**ROYAL WORCESTER DE SPODE**

Épargnez **50%**

**ROSENTHAL** Fins de série (motifs discontinués)

Épargnez **50%**

**DENBY** Économisez

**40 à 50%** sur vaisselle et couvert

**VILLEROY & BOCH**

Épargnez **40 à 60%**

**NORITAKE**

Épargnez **40 à 75%**

**MIDWINTER** Johnson Bros du groupe Wedgwood

Épargnez **40 à 75%**

# Caplan-Duval

6700, ch. de la Côte-des-Neiges  
(Plaza Côte-des-Neiges)  
**735-3633**

5800, boul. Cavendish  
(Mail Cavendish)  
**489-5761**

Sans frais: 1-800-361-6482

# LE BOEING 737 D'AIR FRANCE

## Les contrôles dans les aéroports sont stricts, mais ne sont pas infaillibles

PARIS (AP) — Les contrôles des passagers et des bagages auxquels procèdent les services de sécurité des aéroports, avant l'embarquement, pour lutter contre la piraterie aérienne sont stricts, mais pas infaillibles, en dépit de ce que peuvent penser les habitués des transports aériens qui ont dû exhiber des clés au passage du portillon à rayons-X, ou remettre à l'hôtesse du bord un inoffensif couteau de poche.

### MARC SCHLICKLIN

Après le détournement du Boeing 737 d'Air France qui s'est terminé la semaine dernière à Téhéran, nombreux sont ceux qui se sont interrogés pour savoir comment les « pirates » avaient pu disposer d'explosifs ou d'armes à bord, en partant de Francfort, le plus grand aéroport de RFA, dont les services de sécurité n'ont pas la réputation d'être inefficaces.

Interrogée à ce sujet, la police de l'air et des frontières (PAF) de l'aéroport de Roissy a expliqué qu'il n'était pas impossible qu'un explosif, un pain de plastique par exemple, échappe à la vigilance des agents. « Sur un écran, cela fait une masse sombre qui incite à faire ouvrir le bagage. Mais ce n'est pas systématique ».

### Les détonateurs

Toutefois, la PAF souligne que les détonateurs, qui se présentent sous forme de capsules ou de stylets métalliques, apparaissent systématiquement sur les écrans de contrôle, encore qu'il soit relativement aisé de les dissimuler en raison de leur petite taille.

L'autre ingrédient nécessaire à la confection d'une bombe est le fil, qui apparaît nécessairement sur les écrans. « Les agents ont des consignes spéciales pour faire ouvrir tout bagage qui contient des fils métalliques ».

S'il n'est pas théoriquement impossible à une équipe de terroristes d'embarquer avec une bombe en pièces détachées, il n'en demeure pas moins que l'entreprise est risquée. D'après la PAF de Roissy, il est plus simple et moins risqué pour des candidats à la piraterie aérienne d'utiliser des complicités recrutées dans le personnel d'aéroport. À Roissy, par exemple, 8 000 personnes environ ont accès à la zone internationale.

Mais là encore, la PAF s'empresse de préciser que ce n'est tout de même pas une entreprise facile, d'autant que les compagnies ont des consignes pour procéder à des vérifications des avions avant le décollage et l'embarquement des passagers, mais après le passage des équipes de nettoyage ou de ravitaillement.

### Soupons

Les services de sécurité de l'aéroport de Francfort, d'où le Boeing d'Air France avait décollé, ont assuré qu'ils avaient procédé aux contrôles normaux sur tous les passagers. Les trois « pirates » n'ont pas dû y échapper, et on peut se demander si les armes peu discrètes dont les terroristes disposaient à Téhéran — notamment des pistolets-mitrailleurs — ont été embarquées à Francfort.

On peut se demander aussi pourquoi les terroristes, s'ils disposaient d'armes à feu dès le début de leur opération, ont utilisé un couteau à citron dérobé dans la cuisine du bord pour menacer le pilote à Beyrouth.

Les premiers témoignages des passagers font apparaître que les « pirates » ne se sont montrés avec des armes, des fils et du plastique que jeudi matin, alors que l'avion était sur la piste de Téhéran depuis mercredi.

Ces mêmes témoins ont d'ailleurs précisé qu'ils s'étaient demandés si les objets que les pirates tenaient en main au début du détournement étaient des vraies grenades.

### Deux hypothèses

Deux hypothèses pourraient expliquer le fait que les armes des pirates ne soient apparues que jeudi matin:

— Ou ils n'en possédaient pas avant, et elles leur ont été remises à Téhéran par un complice, à la faveur d'un ravitaillement en vivres par exemple.

— Ou ces armes et ces explosifs étaient dans leurs bagages de soute. En effet, ces bagages ne sont pas systématiquement fouillés dans les aéroports, parce que la conception des avions modernes interdit à quiconque l'accès à la soute en vol. Les pirates auraient donc pu prendre le risque d'emporter des armes et des explosifs dans leurs bagages de soute, échapper aux contrôles, utiliser des faux explosifs pour détourner l'avion, et aller récupérer leurs vraies armes dans la soute à Téhéran, ce qui n'aurait pas dû échapper aux autorités iraniennes.



laserphoto UPI  
Jan Bjerck, de Norvège, embrasse sa femme à son arrivée à Paris, après avoir vécu de nombreuses heures de terreur.



Un pirate de l'air descend de l'avion pour demander de la nourriture et de l'eau.  
laserphoto UPI

# un été en équilibre

Spécialiste en planche à voile

vente — service — location

3706 boul. de la Concorde  
Laval, Québec H7E 2C9  
Tél.: (514) 661-0571

Nouveau à Châteauguay  
64 boul. St-Jean-Baptiste  
Tél.: (514) 692-1384

**sodim** les planches du plaisir

**MAGNUM**

Gastra Sails

### PLANCHE MAGNUM

Nova	895\$	<b>795\$</b>
Fun	1 095\$	<b>795\$</b>
390	1 495\$	<b>1 095\$</b>
Comp	1 595	<b>1 095\$</b>

### PLANCHE SODIM

Espace	1 295\$	<b>995\$</b>
Mambo	1 395\$	<b>1 095\$</b>
Roxy	1 395\$	<b>995\$</b>
Rap	1 395\$	<b>845\$</b>

Combinaison isothermique **20%** de réduction

Harnais **20%** de réduction

Voiles **20%** de réduction

Voiles 6.5 m<sup>2</sup> ord. 310\$ **99\$**

Lunette Vuarnet

**30%** de réduction

# VOUS VOULEZ TOUT AVOIR?

CONDUISEZ LA NISSAN MAXIMA 1984. LA VOITURE COMPLÈTE.

Elle offre pratiquement tout le luxe, toute la commodité, tout le confort imaginables dans une voiture.

Climatisation. Verrouillage automatique des portières. Glaces teintées. Volant inclinable. Phares à halogène. Régime de croisière avec reprise automatique du contrôle. Et de nombreuses autres caractéristiques de luxe... toutes standard.

Tout ça à un prix étonnamment bas.



**17244\$\***

Si vous voulez tout avoir, offrez-vous une Maxima. Chez le concessionnaire Datsun/Nissan.



Elle offre pratiquement tout le luxe, toute la commodité, tout le confort imaginables dans une voiture. Climatisation. Verrouillage automatique des portières. Glaces teintées. Volant inclinable. Phares à halogène. Régime de croisière avec reprise automatique du contrôle. Et de nombreuses autres caractéristiques de luxe... toutes standard. Tout ça à un prix étonnamment bas.

QUEL PLAISIR DE CONDUIRE

**MAXIMA**  
ÇA BOUGE EN GRAND  
C'EST NISSAN

\*Les prix mentionnés sont ceux qui ont été suggérés par le fabricant en date du 1er juin 1984. Ces prix ne comprennent pas les frais de transport, les frais de livraison du concessionnaire, l'immatriculation ou les taxes.

Le concessionnaire peut demander un prix inférieur.

<b>AUTO GOUVERNEUR INC.</b> 1501, boul. des Laurentides Vimont-Laval 668-1650	<b>GARAGE MODEL AUTO INC.</b> 12230, rue Sherbrooke Est Montréal 645-4546	<b>ALEXANDER AUTOMOBILES INC.</b> 4100, chemin Gascon Terrebonne 477-1444	<b>BRUCY AUTO INC.</b> 900, boul. Harwood Vaudreuil 455-1434
<b>FAIRVIEW NISSAN LTÉE</b> 345, boul. Brunswick Pointe-Claire 697-9141	<b>BELLEMARE NISSAN LTÉE</b> 10305, avenue Papineau Montréal 382-2780	<b>BROADWAY AUTOMOBILE LTÉE</b> 7550, rue Broadway Ville LaSalle 366-8931	<b>MERCIER NISSAN INC.</b> 55, boul. Saint-Jean-Baptiste Ouest Mercier 691-9541
<b>SNYDER NISSAN LTÉE</b> 2125, Notre-Dame Lachine 634-7211	<b>ROGER BAUDIN AUTOMOBILES INC.</b> 10511, avenue Bellevois Montréal-Nord 321-8600	<b>CITY NISSAN</b> 3500, rue Jean-Talon Ouest Montréal 739-3175	
<b>AUTOMOBILES RÉAL GROTEAU LTÉE</b> 760, rue Saint-Charles Est Longueuil 677-8953	<b>DUMOULIN GARAGE LIMITED</b> 8115, boul. Lévesque Saint-François, Laval 665-7450		

# CONNAISSEZ-VOUS LA BONNE ÉTIQUETTE?

COMBATTRE L'INFLATION! Quoique les prix des fourrures pour la nouvelle saison ont augmenté de 10% à 40% et plus, Giguère a préparé une collection de valeur qui rivalise avec les prix de 1983!

**VENTE ÉTIQUETTE ROUGE** à partir de

- Jaquettes RENARD (teint lynx) 998
- Manteaux CHAT SAUVAGE 1598
- Manteaux RENARD BLEU 898
- Manteaux RAT MUSQUE (teint brun et noir) 1398
- Manteaux CHAT SAUVAGE (première qualité) 2498
- Manteaux LOUP NATUREL 1698
- Manteaux CASTOR (poil long) 1698
- Manteaux VISON (pastel, acajou, d'élevage) 2298
- Paletots pour hommes (loup chat sauvage) 1698

Qualité assurée! Prix Inégalés!

**Giguère** Fourrures  
187 est. avenue du Mont-Royal • 526-5611

REUNIONS

L'Association québécoise des clowns invite tous les clowns à une réunion, le 9 août, à 19 h, au Centre Saint-Zotique, 75, parc Georges-Étienne-Cartier (quartier Saint-Henri). Renseignements complémentaires: Pierre Dubois, 935-2001 ou 935-1394.

L'Association des familles Pepin tient un grand rassemblement de toutes les familles Pepin le 11 août, à Trois-Rivières. Renseignements complémentaires: à Montréal, Pierre Pepin, 331-6962; Roland Pepin, 622-0477.

Le Temple d'amitié spiritualiste, 1467-A, rue Emard, quartier Côte-Saint-Paul (deux rues à l'ouest de la station de métro Jolicoeur), tient un office de voyance en français le 9 août, à 19 h 30, avec le pasteur Michel Morin et Jacqueline Morin. Bienvenue à tous. Renseignements complémentaires: 256-5254.

L'organisme à but non-lucratif «La vie à deux» invite les personnes (hommes et femmes) célibataires, divorcées et veuves à ses soirées d'amitié (buffet-causerie) qui se tiennent tous les jeudis, à 19 h, à 1 439, rue Sainte-Catherine (coin Bishop — métro Guy). Renseignements complémentaires: 287-9759.

Le groupe 40-60 Hochelaga-Maisonneuve, organisme sans but lucratif, a mis sur pied un lieu de rencontre pour les gens de 40 à 60 ans, le «Café de l'amitié 40-60» qui ouvre ses portes du mercredi au dimanche à partir de 13 h, au 1670, rue Desjardins.

Une rencontre de jeunes adultes de 18 à 30 ans, avec activités sportives et socio-culturelles, suivies d'un repas communautaire, se tient les jeudis, de 9 h 30 à 13 h 30, au 95, rue King Georges, à Longueuil. Renseignements complémentaires: 468-9328.

ACTIVITES PHYSIQUES

Le Monde à bicyclette organise des randonnées à bicyclette pour les gens qui veulent prendre le temps de vivre, en visitant, en groupe, les environs de Montréal, sans aucun frais. Les 11 et 12 août, il y aura une randonnée à Oka. Rassemblement à 8 h 30, à l'angle des rues Sherbrooke et Parc-Lafontaine. Un mécanicien et un secouriste accompagnent le groupe. Prière d'apporter son lunch. Renseignements complémentaires: 849-9700.

L'organisme «Détour-Nature» organise une randonnée pédestre au Devil's River Ridge, les 11 et 12 août, ainsi qu'une randonnée à bicyclette de deux jours au Vermont, au cours du même week-end. L'organisme organise également des stages d'initiation au canot à son école de canotage des Laurentides tous les week-ends. Renseignements complémentaires: 271-6048.

Cyclo-défense organisée des ran-

donnée à bicyclettes (34 km) en pleine campagne de Saint-Rémi. Les cyclistes y sont accompagnés de deux monitrices et d'une auto suiveuse. Des visites chez des agriculteurs et un minicours sur le cyclotourisme sont prévus à l'horaire. Les randonnées ont lieu du jeudi au dimanche jusqu'au 18 août gratuitement. Renseignements complémentaires: 454-2276 du lundi au vendredi de 9 h à 17 h.

DÉVELOPPEMENT PERSONNEL

Le Service de l'éducation des adultes de la Commission des écoles catholiques de Montréal, offre aux adultes la possibilité de compléter leur cours élémentaire ou secondaire, dans 5 centres de formation générale dispersés sur tout le territoire de la CECM. Frais d'admission, 10 \$ par crédit. Aux niveaux éducation de base et présecondaire, les frais sont de 2 \$ par crédit. Les inscriptions se prennent les 20, 21, 22 août, de 19 h à 21 h. Les personnes intéressées peuvent s'inscrire en se présentant à l'un des centres où se donnera le cours de leur choix. On peut obtenir les adresses de ces centres en demandant une brochure, en composant le numéro 849-4792.

FILMS, SPECTACLES

Le Ciné-Club du Canal présente le film, «Castleguard Cave» (en anglais), le 9 août, à 20 h, au 335, Place d'Youville, dans le Vieux-Montréal. Entrée libre.

Le Château Dufresne, musée des arts décoratifs de Montréal, présente un concert d'été, le 9 août, de 14 h à 16 h. Interprète par un quatuor, le répertoire comprend des oeuvres de la Renaissance à nos jours et des chansons des années folles. Renseignements complémentaires: 259-2575.

François Viau et Jacques de Bellefeuille, auteurs compositeurs, interprètes franco-ontariens, donneront un spectacle au Complexe Desjardins, le 9 août, à 19 h.

DEMAIN

La communauté pour la paix et le développement humain, organisme international dénonçant la violence sous toutes ses formes, possède un centre de communication directe sur le Plateau Mont-Royal, ainsi qu'un journal. Elle invite tous ceux qui ont le goût d'écrire ou de faire partie de l'équipe à des réunions qui se tiennent tous les vendredis, à 20 h 30, au 4 651, rue Berri. Renseignements complémentaires: Hélène Filion, 523-8681.

DIVERS

En préparation de la fête de l'Assomption, le Sanctuaire Notre-Dame-de-Lourdes de Rigaud organise un Tridium, les 7, 9 et 11 août, avec célébration de l'eucharistie à 20 h, suivie d'une procession aux flambeaux et

de la récitation du chapelet. Le 9, on rendra hommage à Notre-Dame-des-Vocations; le 11, la cérémonie sera en l'honneur de la bienheureuse Marguerite d'Youville et le célébrant sera Mgr Jude Saint-Antoine, évêque auxiliaire de Montréal. Chaque soir du Tridium, la procession sera suivie du spectacle son et lumière sur le thème «Lourdes et le message chrétien».

L'Association des parents et amis des malades mentaux et émotionnels lance une campagne de souscription en faveur de ses programmes spéciaux de soutien dans la communauté des personnes ayant de problèmes émotifs majeurs, le 9 août et le 10 août, au Palais des Congrès, à 13 h, au kiosque de l'Association, au Carrefour 84 sur

l'entraide. Entrée libre. Renseignements complémentaires: 731-8059.

Le «Circuit cycliste Smarties» invite le public à se renseigner sur la sécurité routière des cyclistes, les 9, 10 et 11 août, à la Place-Vertu, à Saint-Laurent.

EN VRAC

En collaboration avec le CLSC Longueuil-Est, la «Barabanque» offre un service téléphonique de vente, d'achat et d'échange d'objets pour enfants de 5 ans ou moins. Renseignements complémentaires: Marielle Dupont, 677-7521.

Le CEDA, organisme sans but lucratif, offre aux personnes en difficulté

financière des repas communautaires tous les jeudis, entre 11 h 30 et 13 h 30, à l'Auberge communautaire du Sud-Ouest, 2 515, rue DeLisle, local 200. Contribution volontaire. Renseignements complémentaires: 935-1174.

L'Association touristique régionale Richelieu-Rive-Sud offre aux groupes de 35 personnes et plus des visites guidées d'une journée à travers la région du Richelieu, jusqu'au 1er septembre. Renseignements complémentaires: 514-658-4232; 514-658-6181 ou 1-800-361-3614 (sans frais).

Le Service des activités culturelles de la Ville de Montréal invite le public à apprendre sous la direction d'un animateur spécialiste des danses folklori-

ques internationales, le 9 août, à 20 h, au Lac-aux-Castors, sur le Mont-Royal.

Le Club «Les Ailes du ciel» organise une journée de démonstration de sports aériens (deltaplano, ultra léger motorisé, planche à voile), avec compétitions et épiluchette de bié d'Inde, le 18 août. Les activités débuteront à 10 h 30, au Domaine de la Montagne Coupée, à Saint-Jean-de-Matha et au lac Matambin à Saint-Damien (plage au fil de l'eau) dans le comté de Joliette. Entrée: 3 \$. Les bénéfices seront versés à la Fondation des malades du cœur. Ceux qui veulent participer aux compétitions sont invités à s'inscrire le plus tôt possible au téléphonant au 324-6000 ou 325-7498.

SPECTACLES

CINÉMA

ASTRE (1): «Les dieux sont tombés sur la fête»: 21:20, «Banzaï»: 19:30.

ASTRE (2): «Grem'lins»: 18:15, 21:45. «L'assister»: 20:00.

ASTRE (3): «Le retour des bidasses en folie»: 18:25, 21:35. «Les farceurs»: 20:00.

ASTRE (4): «L'Opéra de la terreur»: 18:30, 21:45. «Les exterminateurs de l'an 3000»: 20:05.

BEAVER: «Between Lovers»: 11:40, 14:00, 16:20, 18:40, 21:00. «Serena»: 11:00, 13:20, 15:40, 18:00, 20:20.

BERRI (1): «Le Père Noël est une ordure»: 13:45, 15:35, 17:30, 19:30, 21:30.

BERRI (2): «Premiers desirs»: 13:15, 15:10, 17:05, 19:00, 20:50.

BERRI (3): «Les dieux sont tombés sur la fête»: 13:30, 15:30, 17:30, 19:30, 22:00.

BERRI (4): «Yenti»: 13:50, 16:25, 19:15, 21:40.

BERRI (5): «L'été meurtrier»: 13:10, 15:40, 18:25, 21:00.

BIJOU: «Mémoires d'une petite culotte»: 11:30, 14:05, 16:40, 19:15, 21:55. «Mystérieuse Julie»: 12:45, 15:20, 18:00, 20:35.

BONAVENTURE (1): «Bachelor party»: 13:15, 15:15, 17:15, 19:15, 21:15.

BONAVENTURE (2): «Jungle book»: 12:30, 14:15, 16:00, 19:45, 21:30.

BROSSARD (1): «Ghostbusters»: 13:00, 15:00, 17:00, 19:00, 21:00.

BROSSARD (2): «Le Père Noël est une ordure»: 13:30, 17:30, 21:30. «Le faucon»: 15:30, 19:30.

BROSSARD (3): «Louisiane»: 13:15, 15:45, 18:15, 20:45.

CARREFOUR (1) (Saint-Jérôme): «Bronco Billy»: 19:30. «Bonjour les vacances»: 21:35.

CARREFOUR (2): «Diplômes du dernier rang»: 19:30. «Vengeance du faucon»: 21:10.

CARRÉ SAINT-LOUIS: «Encore une fois»: 11:30, 14:40, 17:55, 21:05. «Fantômes interdits»: 12:25, 15:40, 18:50, 20:05. «Adolescentes trop curieuses»: 13:35, 16:50, 20:05.

CARTIER-LAVAL: «Louisiane»: 19:00, 21:20.

CHAMBLAY: «Les exterminateurs de l'an 3000»: «Opéra de la terreur». Lun., ven., 19:30.

CHAMPLAIN (1): «Louisiane»: 14:00, 16:30, 19:00, 21:45.

CHAMPLAIN (2): «Contre toute attente»: 12:45, 17:00, 21:10. «Tonnerre de feu»: 14:50, 19:10.

CINEMA V: «The Outsiders»: 19:00. «Experience preferred... but not essential!»: 19:15. «Sugar Cane Alley»: 21:15. «Fritz the Cat»: 21:30.

CINEMA CRISTAL: «How to beat the high cost of living», «Final Countdown», «Leçons trop particulières».

CINEMA DE MONTRÉAL (1): «Le retour des bidasses en folie»: 14:05, 17:50, 21:30. «Papy fait de la résistance»: 12:10, 15:50, 19:35.

CINEMA DE MONTRÉAL (2): «Ou sont les mecs?»: 14:20, 18:00, 21:40. «La fièvre du printemps»: 12:30, 16:10, 19:50.

CINEMA DE PARIS: «Carnic Brothers»: 13:30, 15:25, 17:20, 19:10, 21:05.

CINEMA LA CITE (1): «Grand View USA». Sam., dim., 12:30, 14:20, 16:10, 18:00, 19:50, 21:40, en sem., 18:00, 19:50, 21:40.

CINEMA LA CITE (2): «Joy de sex». Sam et dim., 12:45, 14:30, 16:15, 18:00, 19:45, 21:30, en sem., 18:00, 19:45, 21:30.

CINEMA LA CITE (3): «Revenge of the Nerds». Sam., dim., 12:45, 14:30, 16:15, 18:00, 19:45, 21:30; en sem., 18:00, 19:45, 21:30.

CINEMA LA CITE (4): «Revenge of the Nerds». Sam., dim., 12:45, 14:30, 16:15, 18:00, 19:45, 21:30; en sem., 18:00, 19:45, 21:30.

CINEMA RIVE-NORD (1) (Repentigny): «Ou sont les mecs?»: 21:25. «Christine»: 19:30.

CINEMA RIVE-NORD (2): «Quelle affaire»: 21:15. «Quatrième dimension»: 19:30.

CINEMATHEQUE QUEBÉCOISE: «Nanook of the North»: 18:35. «Le chat dans le sac»: 20:35.

CINÉPLEX (1): «Muppets take Manhattan»: 13:30, 15:30, 17:30, 19:30, 21:25.

CINÉPLEX (2): «Phar Lap»: 13:20, 15:15, 17:10, 19:20, 21:20.

CINÉPLEX (3): «Reuben, Reuben»: 13:15, 15:20, 17:25, 19:30, 21:35.

CINÉPLEX (4): «The Big Chill»: 13:20, 15:25, 17:30, 19:35, 21:40.

CINÉPLEX (5): «Against all odds»: 14:00, 16:30, 19:00, 21:30.

CINÉPLEX (6): «If I were for real»: 13:10, 15:00, 17:00, 19:00, 21:00.

CINÉPLEX (7): «Repo Man»: 13:15, 15:00, 16:45, 18:30, 20:15, 21:55.

CINÉPLEX (8): «Louisiane»: 14:00, 16:30, 19:00, 21:30.

CINÉPLEX (9): «Masoc on the Hudson»: 13:15, 15:20, 17:25, 19:30, 21:40.

COMMODORE: «Jeux galants»: «Encore une fois». Les mémoires d'un coureur de jupons.

COMPLEXE DESJARDINS (1): «Robinson dans les Rocheuses III»: 13:45, 17:25, 21:05. «Ça va pas être triste»: 12:05, 15:45, 19:25.

COMPLEXE DESJARDINS (2): «Bonjour les vacances»: 13:00, 17:05, 21:10. «Bronco Billy»: 14:55, 19:00.

COMPLEXE DESJARDINS (3): «Mémoires d'une petite culotte»: 12:15, 16:50, 17:25, 20:00. «Mystérieuse Julie»: 13:30, 16:05, 18:40, 21:15.

COMPLEXE DESJARDINS (4): «L'homme qui en savait trop»: 12:05, 14:15, 16:25, 18:35, 20:45.

FAIRVIEW (2): «The never ending story»: 18:00, 19:45, 21:30.

FLEUR DE LYS: «Y a-t-il un pilote sur l'antenne?»: 14:10, 17:45, 21:20. «2019 après la chute de New York»: 12:30, 16:05, 19:40.

GREENFIELD (1): «Grand View USA»: 19:10, 21:10.

GREENFIELD (2): «A la poursuite du diamant vert»: 19:00, 21:00.

GREENFIELD (3): «Les portes de l'enfer»: «Le motel rouge»: 18:20, 19:45.

IMPERIA: «Indiana Jones: The Temple of Doom»: 12:15, 14:35, 16:55, 19:15, 21:35, 23:55.

JEAN-TALON: «Louisiane»: 12:00, 14:30, 17:00, 19:30, 22:00.

KENT (1): «The Karate Kid»: 18:15, 20:45.

KENT (2): «Joy de sex»: 18:05, 19:45, 21:25.

L'AMOUR: «Coffee, tea or me»: 12:00, 14:40, 17:25, 20:05. «Mistress»: 13:25, 16:10, 18:50, 21:35.

L'AUTRE CINÉMA: «Un amour en Allemagne»: 19:00. «La vie est un roman»: 19:15. «La femme flambee»: 21:15. «Koyaniscats»: 21:30.

LAVAL (1): «Indiana Jones: The temple of doom»: 19:15, 21:35.

LAVAL (2): «Grem'lins»: 19:05, 21:15.

LAVAL (3): «Revenge of the Nerds»: 18:00, 19:55, 21:45.

LAVAL (4): «A la poursuite du diamant vert»: 19:20, 21:25.

LAVAL (5): «Purple rain»: 19:10, 21:20.

LOEWS (1): «Grem'lins»: 12:30, 14:40, 16:50, 19:00, 21:15.

LOEWS (2): «Grand View USA»: 12:15, 14:05, 16:00, 17:50, 19:45, 21:40.

LOEWS (3): «Never ending story»: 12:30, 14:20, 16:15, 18:10, 20:00, 21:50.

LOEWS (4): «Top secret»: 12:15, 14:00, 15:45, 17:30, 19:15, 21:00.

LOEWS (5): «Top secret»: 13:15, 15:00, 16:45, 18:30, 20:20, 22:00.

MASCOUCHE (1): «Contre toute attente»: 21:15. «La fièvre du printemps»: 19:30.

MASCOUCHE (2): «Les aventuriers du carib d'Or»: 21:05. «Les branches à Saint-Tropez»: 19:30.

MÉRICIER: «Jamais plus jamais»: 19:00. «Superman III»: 21:30.

ODEON LAVAL (1): «Le Père Noël est une ordure»: 13:30, 15:30, 17:30, 19:30, 21:30.

ODEON LAVAL (2): «Bachelor party»: 13:00, 15:05, 17:10, 19:15, 21:20.

OMEGA (1): «Deux oiseaux rares». Ven., 15:10, 18:30, 21:50, du lun. au jeu., 21:05. «M. Maman - le roi du foyer». Ven., 13:30, 16:50, 20:10, du lun. au jeu., 19:30.

OMEGA (2): «Délices pour couples érotiques». Ven., 14:40, 18:30, 22:20; lun. à jeu., 22:05. «Marie-Thérèse aime bien partager». Ven., 13:30, 17:20, 21:10; lun. à jeu., 20:55. «Bourgeoisie et pute». Ven., 15:55, 19:45, lun. à jeu., 19:30.

QUIMETOSCOPE: «Partir de nuit»: 19:15, 21:30. «Noces de sang»: 19:00, 20:30, 22:00.

OUTREMANIT: «Il était une fois l'Amérique»: 15:00, 20:00.

PALACE (1): «Star Trek III: The Search for Spock»: 13:20, 15:20, 17:20, 19:25, 21:40.

PALACE (2): «The Karate Kid»: 13:30, 16:00, 18:35, 21:00.

PALACE (3): «Romancing the Stone»: 13:30, 15:30, 17:30, 19:30, 21:30.

PALACE (4): «Joy de sex»: 12:30, 14:20, 16:10, 18:00, 19:50, 21:40.

PALACE (5): «Conan the Destroyer»: 13:30, 15:30, 17:30, 19:30, 21:30.

PALACE (6): «Purple rain»: 13:10, 15:10, 17:10, 19:10, 21:10.

PAPINEAU (1): «Délices pour couples érotiques»: 12:00, 15:40, 19:20. «Marie-Thérèse aime bien partager»: 13:10, 16:55, 20:35.

PAPINEAU (2): «Infirmières très spéciales»: 12:00, 15:45, 19:20. «Infirmières pour couples érotiques»: 13:20, 17:05, 20:50.

PARADIS (1): «Tendres passions»: 21:00. «Un homme, une femme, un enfant»: 19:15.

PARADIS (2): «Contre toute attente»: 21:15. «La fièvre du printemps»: 19:30.

PARADIS (3): «Les portes de l'enfer»: 18:35, 21:35. «J'ai vécu deux fois»: 20:05.

PARALLÈLE: «Les dames du Bois de Boulogne»: 19:30. «Une femme douce»: 21:30.

PARIS (1) (Saint-Hyacinthe): «Yeux mécaniques»: 19:00. «Plus rien à perdre»: 20:30.

PARIS (2): «La cadence de l'amour»: 19:00. «L'amour passionné»: 20:10.

PARISIEN (1): «La baum III»: 12:55, 15:00, 17:05, 19:10, 21:15.

PARISIEN (2): «A la poursuite du diamant vert»: 13:00, 15:05, 17:15, 19:20, 21:30.

PARISIEN (3): «Operation Foxbat»: 12:40, 14:30, 16:20, 18:10, 20:00, 21:50.

PARISIEN (4): «Antonietta»: 13:40, 15:40, 17:40, 19:40, 21:40.

PARISIEN (5): «Carmen»: 13:25, 15:25, 17:25, 19:25, 21:25.

PLACE DU CANADA: «Ghostbusters»: 13:15, 15:15, 17:15, 19:15, 21:15.

PLACE LONGUEUIL (1): «Le livre de la jungle»: 15:00, 18:20, 21:40. «Tron»: 13:10, 16:30, 19:50.

VERSAILLES (1): «A la poursuite du diamant vert»: 19:00, 21:00.

VERSAILLES (2): «Y a-t-il un pirate sur l'antenne?»: 18:00, 19:50.

VERSAILLES (3): «Les portes de l'enfer»: «Le motel rouge»: 18:20, 19:45.

VILLERAY: «Jamais plus jamais»: 21:30. «Superman III»: 19:00.

WESTMOUNT SQUARE: «Never ending story»: 19:15, 21:15.

YORK: «Revenge of the Nerds»: 12:45, 14:30, 16:25, 18:00, 19:45, 21:30.

CINÉ-PARCS

CINÉ-PARC MONT SAINT-HILAIRE (1) (Auroutre 20, sortie 115): «Bonjour les vacances»: «Fureur du danger»: «Aventuriers du bout du monde»: à compter de 19:00.

CINÉ-PARC MONT SAINT-HILAIRE (2): «A la recherche du diamant vert»: «Pirate de ses rêves»: «Nuit des juges»: à compter de 19:00.

# Trois plages de nudistes en Grèce dès 1985

ATHENES (AFP) — Les touristes désirant se déshabiller intégralement et légalement sur les plages grecques devront encore patienter un an.

Le secrétaire général de l'Office de tourisme hellénique (EOT), Nikos Skoulas, a annoncé cette semaine que trois centres de nudisme ouvriront leurs portes en 1985 dans les îles de Myconos, d'Andros (Cyclades) et de Skyros (Sporades du nord).

Trois centres seulement, c'est bien peu quand on connaît les chaleurs de l'été grec et les quelque cinq millions de touristes annuels, ont fait remarquer les amateurs de naturisme.

« Lentement mais sûrement, a rétorqué M. Skoulas. Nous ne sommes pas pressés, car nous voulons que les centres de nudisme fonctionnent le mieux possible et ne créent pas de problèmes. Le nudisme a ému beaucoup de monde dans le passé et nous voulons nous assurer qu'il ne choquera pas les habitants des régions qui accueilleront les nudistes, » a-t-il expliqué.

C'est justement par souci de protéger les populations locales contre les attentats aux bonnes mœurs que le Parlement grec a adopté en septembre dernier, à l'unanimité (socialistes au pouvoir, conservateurs et communistes confondus), une loi autorisant l'ouverture de centres de nudisme, à condition que les collectivités locales, les conseils préfectoraux et l'EOT donnent conjointement leur accord.

Depuis l'adoption de cette loi, dont beaucoup attendait un boom du nudisme en Grèce, seules les trois îles de Myconos, d'Andros et de Skyros — hauts lieux du naturisme sauvage depuis des années — ont obtenu les signatures des responsables locaux, régionaux et touristiques.

Une trentaine de dossiers au total ont été déposés, venant principalement des îles de la mer Égée et de certains coins chauds des côtes est et sud du Péloponnèse. La moitié d'entre eux ont été rejetés par un au moins des organismes concernés, le reste étant toujours à l'étude, selon un responsable de l'EOT.

Ce manque d'empressément tient au fait, estiment les observateurs, que les Grecs, encore très traditionnels dans leur ensemble, ne sont pas entièrement prêts à accepter les phénomènes du monde moderne comme le naturisme. Le manque de succès du mariage civil instauré par les socialistes depuis leur arrivée au pouvoir en 1981 a été à ce propos un exemple de la force des traditions en Grèce.

# MICROCOM<sup>MD</sup> PDOS

ENTIÈREMENT COMPATIBLE AVEC APPLE<sup>MD</sup> - ENTIÈREMENT COMPATIBLE AVEC DOS<sup>MD</sup>

**LE NOUVEAU**

**SYSTÈME D'ORDINATEUR MICROCOM PDOS<sup>MD</sup> AVEC TOUT CE QUI EST NECESSAIRE, INCLUANT:**

- MICROCOM MASTER 64K, AVEC CARTE DE LANGAGE INCORPORÉE
- 52 CLÉS DE FONCTIONS POUR BASIC ET COMMANDES DE DISQUES
- 10 CLÉS DE FONCTIONS PROGRAMMABLES PAR UTILISATEUR INCLUANT COMMANDES DE FONCTIONS
- CLÉS EN GRAPPES NUMÉRIQUES — POUR ENTRÉE DE DONNÉES NUMÉRIQUES
- CLÉS À RÉPÉTITION AUTOMATIQUE, CLÉ «ROLLOVER» SUR CLAVIER PLEINE GRANDEUR ASCII - MAJUSCULES ET MINUSCULES
- CARTE DE COMMANDE D'ENTRAÎNEMENT COUPLÉ AVEC AMORÇE AUTOMATIQUE
- ENTRAÎNEMENT PAR DISQUE 35/40 - FORMAT APPLE - DEMI-PISTE



**12 MOIS DE GARANTIE**

- MONITEUR PHOSPHORESCENT VERT 12" AMDEK P-31
- IMPRIMANTE CENTRONIQUE TRAMÉE EN PARALLÈLE, AVEC CARTE INTERFACE ET CÂBLE
- IMPRIMANTE, MATRICE À POINTS 120 CPS AVEC FONTES POUR CHOIX DE CARACTÈRES ET DE GRAPHIQUES (9 LANGAGES), SYSTÈME DE CHARGEMENT DE CARACTÈRES ET MANUEL D'UTILISATION
- JOYSTICK SUPER À 4 BOUTONS POUR COMMANDE DU CURSEUR OU JEUX
- MANUELS D'INSTRUCTION ET TOUS LES CÂBLES
- D'INTERCONNECTION
- UN AN DE GARANTIE COMPLÈTE

**REFROIDISSEUR GRATUIT.**  
Val. 89,95\$ avec système ou 2e entraînement à disque pour 139,95\$ seulement

**LE MICROCOM MASTER POSSÈDE PLUS DE CARACTÉRISTIQUES QUE TOUT AUTRE MODÈLE COMPATIBLE AVEC APPLE ACTUELLEMENT SUR LE MARCHÉ, Y COMPRIS L'ORIGINAL. DEMANDEZ UNE DÉMONSTRATION COMPLÈTE.**

**1699\$ COMPLET**

**NOUVEAUTÉ ORDINATEUR MICROCOM PDOS<sup>MD</sup>**  
Entièrement compatible avec Apple<sup>MD</sup>, pour DOS 3.3 et ProDOS<sup>MD</sup>

Mémoire 64K — possibilité d'ajouter des fonctions spécialisées — 8 connecteurs d'interfaces - 52 clés de fonctions préprogrammées - 10 clés de fonctions - 10 clés de fonctions avec ensemble pour clés, clavier numérique

**12 MOIS DE GARANTIE SUR PIÈCES ET MAIN-D'ŒUVRE MIEUX QUE L'ORIGINAL — 1/2 PRIX OFFRE SPÉCIALE DE PRÉSENTATION**

**699\$ SEULEMENT**

**ACCESSOIRES MICROCOM AVEC UN AN DE GARANTIE ENTIÈREMENT COMPATIBLE AVEC APPLE**

Nouveau! Modem appel automatique, réponse automatique Hayes. Compatible pour 1/2 prix. Manuel, Logiciel RS232.

Remise à zéro — modem Networker. Genre appel manuel — 20 pièces seulement.

Nouveau! Touche sensible pour Videx. Cartes 80 colonnes compatibles. Touches logiciel ou clavier — tous câbles inclus. Comprant touche automatique ROM 39,99\$

Nouveau! Carte de contrôle IC. Teste la plupart des microplaquettes courantes et même identifie les différentes microplaquettes emmagasinées. Logiciel et manuel, avec support externe.

super carte programmable en série. Super pour modem ou imprimante. Câble compris. Idéale pour programme vidéo ou modem 1200B.

Nouvelles plaquettes vierges. Plaquet's matrice genre IBM<sup>®</sup>, cartes imprimantes mémoire, cartes-mémoire 128K, carte coprocesseur 8088, analogique/digitale, etc.

**SOLDE 249,95\$**

**175,00\$**

**29,95\$**

**199,95\$**

**198,95\$**

**PROPRIÉTAIRES APPLE<sup>MD</sup>**

Microcom souhaite acheter les disquettes d'origine Apple.

Nous cherchons (1) DOS 3.3 original (2) système master

**ACHETONS MÊME VRES USAGES**

MICROCOM ÉCHANGERA TOUT ORIGINAL CONTRE JOYSTICK AUTOCENTREUR, VAL. 55\$ OU CONTRE UNE BOÎTE DE DISQUETTES NEUVES (10) MICROCOM.

**MICROCOM A TOUT CE QU'IL FAUT POUR VOTRE ORDINATEUR COMPATIBLE AVEC APPLE<sup>MD</sup> EN STOCK**

**LE PLUS VASTE CHOIX AU CANADA!**

**EPROMS, FUSIBLE LINK PROMS ET MICRO EPROMS 8747, ETC.**

Petites ou grandes quantités.

Nous vendons également EPROMS et MÉMOIRE

2716 - 6,95	48016 EPROM	9,95
2732 - 7,95	68764	45,00
2764 - 14,95	4116	MÉMOIRE 1,99
2564 - 15,95	4164	9,95
27128 - 50,00	2114	3,95

**CÂBLES HORS SÉRIE CONÇUS POUR TOUS LES ORDINATEURS ET MANUELS**

Câble imprimante IBM	39,95
Câbles RS232	29,95
Câbles Centronics	34,95
Câbles vidéo, câbles Commodore	

**PIÈCES POUR APPLE<sup>MD</sup> OU COMPATIBLES**  
NOUS RÉPARONS TOUS LES ORDINATEURS

**CLUB D'ÉVALUATION DE LOGICIEL**

★ ★ RECRUTEMENT DE MEMBRES ★ ★

ÉVALUEZ PRESQUE N'IMPORTE QUEL ENSEMBLE IMPORTANT DE LOGICIEL POUR SEULEMENT \$10. VOUS OBTENEZ UN ENSEMBLE COMPLET DE LOGICIELS SUR DISQUETTE ET L'ON PRÊTE DES MANUELS AUX MEMBRES. VOUS SEREZ MEMBRE POUR UN AN POUR SEULEMENT \$25. ON ACCORDE DES ESCOMPTES AUX CLIENTS DE MICROCOM. VENEZ NOUS VOIR POUR PLUS DE DÉTAILS.

**TROUBLE DE LECTURE DE DISQUE IBM OU APPLE<sup>MD</sup>**

Nous nous chargeons de l'ajustement et du nettoyage du rayon, de l'amplitude. Toutes pièces en stock. Mise au point complète 45\$. Supplément pour pièces s'il y a lieu.

**SIÈGE SOCIAL ET MAGASIN**  
2060, TRANSCANADIENNE  
PRES DU CHEMIN DES SOURCES  
(VOIE DE SERVICE SUD)  
**683-4030**

**CENTRE-VILLE**  
4142, RUE ST-CATHERINE  
OUEST  
(EN FACE DE WESTMOUNT SQUARE)  
**931-0183**

**NOUS RÉPARONS TOUTE MARQUE D'ORDINATEURS**

**NOUS ALIGNONS TOUTE UNITÉ DE DISQUES**

Apple<sup>MD</sup> est une marque de commerce de Apple Computer.

**OTTAWA**  
107, rue Colonnade, Ottawa, Ontario  
Tél.: 727-1650

**COMPUCLASSE INC.**  
468, rue Victoria, Saint-Lambert  
Tél.: 465-9977

**MICRO-ORDINATEURS**  
5512, rue Jean-Talon est, Montréal  
Tél.: 255-3799

**IRVING LE FOU**  
4888, boul. des Sources  
Tél.: 683-8922

# MAZDA B2000.

## TOUTES CES CARACTÉRISTIQUES SUR LE MOINS CHER DES CAMIONS AU CANADA.

- Transmission à 5 rapports surmultipliés
- Pneus à carcasse radiale ceinturée d'acier
- Rétroviseurs latéraux
- Radio AM/FM
- Vitres teintées
- Essuie-glace à régime intermittent
- Moquette à poils coupés
- Glaces de custode ouvrant vers l'extérieur
- Rembourrage de vinyle aéré

### MAZDA B2200 DIESEL

Vous recherchez un camion diesel vraiment avantageux? Faites l'essai du modèle le moins cher au Canada — le modèle Mazda B2200.

**8025\***

**7325\$\***

### PROGRAMME DE PROTECTION DE 3 ANS—SANS FRAIS

Tous les camions Mazda, d'usage commercial et particulier, sont appuyés par ce programme de protection exclusif qui vous assure, sans frais supplémentaires, contre le coût des réparations mécaniques éventuelles pour une période de 3 ans ou 80 000 km (y compris la garantie du fabricant). Pour d'autres camions vous pourriez payer jusqu'à 300 \$ pour ce genre de protection prolongé. Ce n'est pas le cas pour Mazda.

**Garantie Internationale**



\*Prix de détail suggérés par le fabricant pour les modèles Mazda des 2000 et des 2200 à boîte courte: prix de l'indice des marchands, taxe provinciale, frais d'immatriculation et de transport, suppléments et autres frais du concessionnaire en sus. Le concessionnaire peut offrir un prix encore plus avantageux. Les données comparées sont basées sur les documents publics. Les prix et caractéristiques peuvent être modifiés sans préavis.

**mazda**  
MAZDA DÉFINIT LES NORMES.

**Albi Automobiles Ltée**  
3300 boul. Ste-Marie  
Mascouche  
474-2481/2

**Autoron Inc.**  
2344 Labelle  
Lafontaine  
436-8211

**Blondin Automobiles Ltée**  
3722 boul. Gouin est  
324-9100

**Le Domaine de L'Auto P.A.T. Ltée**  
12210 Sherbrooke est  
Pointe aux Trembles  
645-1694

**Armand Querin Automobiles Ltée**  
4219 ouest, boul. Levesque,  
Laval  
688-4787

**Ami Auto Inc.**  
36 boul. d'Anjou  
Châteauguay  
692-9600

**Mont Laurier Automobiles Jean & Claude Inc.**  
1465 boul. Paquette  
623-4455

**Automobiles Louis Daoust Inc.**  
2905 rue Notre Dame, Lachine  
637-1153

**Charles Gareau Inc.**  
10175 rue Papineau  
381-3987

**Delisle Auto (1970) Ltée**  
2815 est, rue Sherbrooke  
523-1122

**Fort Chambly Automobiles (1979) Inc.**  
830 boul. Perigny, Chambly  
658-6623

**Jacauto Liée**  
3612 boul. St-Jean  
Dollard des Ormeaux  
626-8120

**Fabreville Auto Inc.**  
4010 boul. Dagenais, Laval  
622-3434

**St-Hyacinthe Boulevard Laurier Automobile Ltée**  
5255 boul. Laurier  
774-1345

**Jacauto Lavaltrie**  
651 rue Notre Dame, Lavaltrie  
588-4141

**Avo Auto Inc.**  
3900 Jean-Talon ouest  
342-3772

**Quintin Automobile Inc.**  
490 sud, rue Jacques Cartier  
St-Jean  
346-9445 658-9042

**Garage Blanchette Inc.**  
900 ouest, rue St-Laurent  
Longueuil  
677-6347

**St-Constant Auto Ltée**  
48 rue St-Pierre  
St-Constant  
632-0700

**Les Automobiles Daniel Blanchette Inc.**  
2305 rte Marie-Victoin  
Tracy, 743-1211

**Val-David Lacroix Automobile Ltée**  
990 Route #11  
322-3937

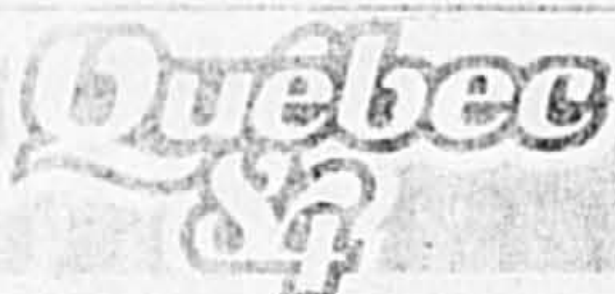

LA SKIPPER PEARL LARSEN-CRITCHLOW

Cinq fois grand-mère et pour toujours amoureuse de la mer

QUEBEC - Elle a commencé à faire de la voile en 1947 juste en face de Longueuil...

le suis. Quand le pars en bateau avec mon mari c'est moi le skipper à bord. Nous avons chacun nos responsabilités. L'un d'est très fort en mécanique. Moi, j'ai un système sens qui me permet de devenir le temps de soleil venir de lui les gros vents et les tempêtes, et de prendre ensuite les bonnes décisions qui s'imposent.

Bien sûr, si elle voyait en France, comme Louise Caplan Charabaz ou Marianne Arthaud, les deux autres skippers de la course Québec-Saint-Malo, Pearl Larsen-Critchlow aurait probablement pu trouver un commanditaire sans trop de mal pour participer à la traversée TAG. Avec, comme ses concurrentes, un équipage mixte et est 4 personnes d'hommes et de femmes.

Mais, chez nous, ce genre de compétition n'étant pas encore entré dans nos mœurs, il fallait trouver un très solide sponsor localiser les bénévoles. Il fallait inventer un projet, surprendre, justifier ce investissement de centaines de milliers de dollars, que ce soit à l'égard d'un projet d'imagination des gens.

Pi c'est aussi qu'on en est venu à élaborer le projet en constituant un équipage entièrement féminin auquel pourment s'identifier les consommateurs. D'où le projet du Mascarelet-Stenberg, ce mouchoir de quarante-cinq pieds, avec son équipage de huit femmes âgées de 21 ans à 53 ans. Un projet qui coûtera au bout de fin que environ \$200 000, et qui est financée aux trois quarts par la maison Stenberg, 5000 québécoises ont financé ce projet.



Pearl Larsen-Critchlow, maître voilier de profession.

histoire sans doute de vivre par passion, une passionnante aventure.

Le Mascarelet-Stenberg, de taille beaucoup plus modeste que le Formule TAG et le Charente-Maritime II, prendra sans doute deux fois plus de temps que ces géants de la voile pour faire la traversée de l'Atlantique. Viendra-t-il aussi à sa skipper, quand nous arriverons le bas,

les premiers seront certainement repartis chez eux depuis longtemps. Mais ce n'est pas grave. L'important, c'est que nous aurons pu vivre une expérience enrichissante de trois semaines en mer. Et puis, qui sait, peut-être serons nous premières dans notre catégorie. Ou, en tout cas, sûrement pas plus loin qu'au deuxième rang », estime Mme Larsen-Critchlow.

MER ET MONDE

Pierre Vincent

Gilles Normand

Réal Bouvier pourrait bien défendre les couleurs américaines

Faute d'avoir pu faire partie de l'équipage du seul coursier représentant les couleurs du Québec, Réal Bouvier pourrait participer à la transat TAG à bord d'un bateau défendant les couleurs des États-Unis.

C'est à cause d'un malheureux concours de circonstances que Réal Bouvier, l'un des deux marins les plus connus au Québec avec Yves Gélinas, n'a pu être de l'équipage du catamaran Sofati-Soconav-Québec.

Les machines à parier sont parties

De plus en plus de gens ont commencé à faire des paris sur la course Québec-Saint-Malo. Pour l'instant, le grand favori des parieurs demeure le « Formule TAG » de Michel Boulot.

Le délire pour le 1 500 000e visiteur

Québec 84 a émis hier un communiqué pour le moins délirant pour souligner l'entrée de 1 500 000e visiteur dans le Vieux-Port.

Saint-Pierre et Miquelon, escale du Nouveau monde

Quel est le pays étranger le plus proche de New York et de Montréal? La réponse à cette question tirée d'un mensuel récent d'une compagnie aérienne nord-américaine ne manque pas de surprendre.

Le Jacques-Cartier à la rencontre des baleines

La goélette à deux-mâts Jacques-Cartier, qui offre à ses passagers de brèves croisières dans le fleuve, a quitté Québec à 14 h, hier, pour aller à un rendez-vous avec les baleines.

Marius: le Vieux Port s'excuse...

À la suite de l'annulation de la représentation de mardi dernier de la pièce Marius, au Café-Théâtre du Vieux Port, les autorités du Vieux Port s'excusent du contre-temps que des circonstances incontrôlables ont causé aux détenteurs de billets.

Les personnes handicapées par Québec 84

Tiens! encore un... Un communiqué qui vient de Québec 84, mardi, pour annoncer que le mercredi 8 août sera « la journée consacrée à l'âge d'or et aux personnes handicapées par Québec 84.

Québec 84 manque de liquidités et doit retenir de nombreux chèques

QUEBEC - La corporation Québec 84 retient, depuis quelques jours, des chèques pour un montant global d'environ un million de dollars.

Le directeur général de la corporation, Georges Dragon, a confirmé cette information à LA PRESSE, hier, précisant même que les fournisseurs de Québec 84 devront patienter encore quelques jours avant de toucher leur argent.

PIERRE VINCENT

M. Dragon explique ce nouveau problème de liquidité par le fait qu'il reste encore de nombreuses formalités à remplir pour « opérationnaliser » les garanties financières de 88 millions des gouvernements fédéral, provincial et municipal.

« Ce n'est pas un problème de liquidité, mais de trésorerie », explique M. Dragon. « Il est tout à fait normal que nous ayons des chèques en retard, mais les fournisseurs de Québec 84 ne doivent pas s'inquiéter. Les chèques seront payés dans les prochains jours. »

La corporation n'a jamais eu à ce jour qu'un peu plus de 80 millions de dollars de garanties financières. Les fournisseurs de Québec 84 ne peuvent pas attendre que les formalités soient complétées par les gouvernements fédéral, provincial et municipal.

« Ce n'est pas un problème de liquidité, mais de trésorerie », explique M. Dragon.

« Il y a, par exemple, une transaction de 22,5 millions de dollars pour le paiement des fournisseurs de Québec 84. Ce n'est pas un problème de liquidité, mais de trésorerie. Les chèques seront payés dans les prochains jours. »

Tout en reconnaissant que certains fournisseurs peuvent encore attendre un peu plus de temps, M. Dragon affirme que jamais des employés de la Corporation n'ont eu à souffrir de retards pour toucher leur cheques de paye.

Le directeur général de Québec 84 refuse, par ailleurs, de voir une relation de cause à effet entre ces nouveaux problèmes financiers et les faibles assistances sur le site.

« Au contraire, nous sommes au-dessus de la moyenne prévue de 5 000 payants par jour. Et ce, depuis une bonne vingtaine de jours, soit depuis le début effectif de notre plan de relance. »

Québec 84 a reçu hier son 1 500 000e visiteur. « Nous ne sommes plus qu'à 100 000 visiteurs de notre objectif, constatent, satisfaits, les organisateurs, et il reste encore 17 jours avant la fermeture. »

Douze voiliers sont inscrits pour les essais de vitesse d'aujourd'hui

QUEBEC - Attendu depuis quelques jours, le William-Saurin, l'un des deux plus gros trimarans de course au monde avec le nouveau Charles-Heidsieck a enfin atteint Québec en fin de journée, hier, pour entrer dans le bassin Louise peu après 18 h.

GILLES NORMAND

Les organisateurs de la transat TAG auraient bien aimé le voir arriver en compagnie du plus gros des catamarans, le Charente-Maritime 2 afin de donner un spectacle aux amateurs, mais cela n'a pas été possible.

Il n'y a pas eu de spectacle hier non plus: le William-Saurin qui s'est fait attendre faute de vent, est enfin rentré à voile, hier soir, mais sans sortir son spinnaker, cette énorme voile ballonnée à l'avant, laquelle fait toujours une forte impression.

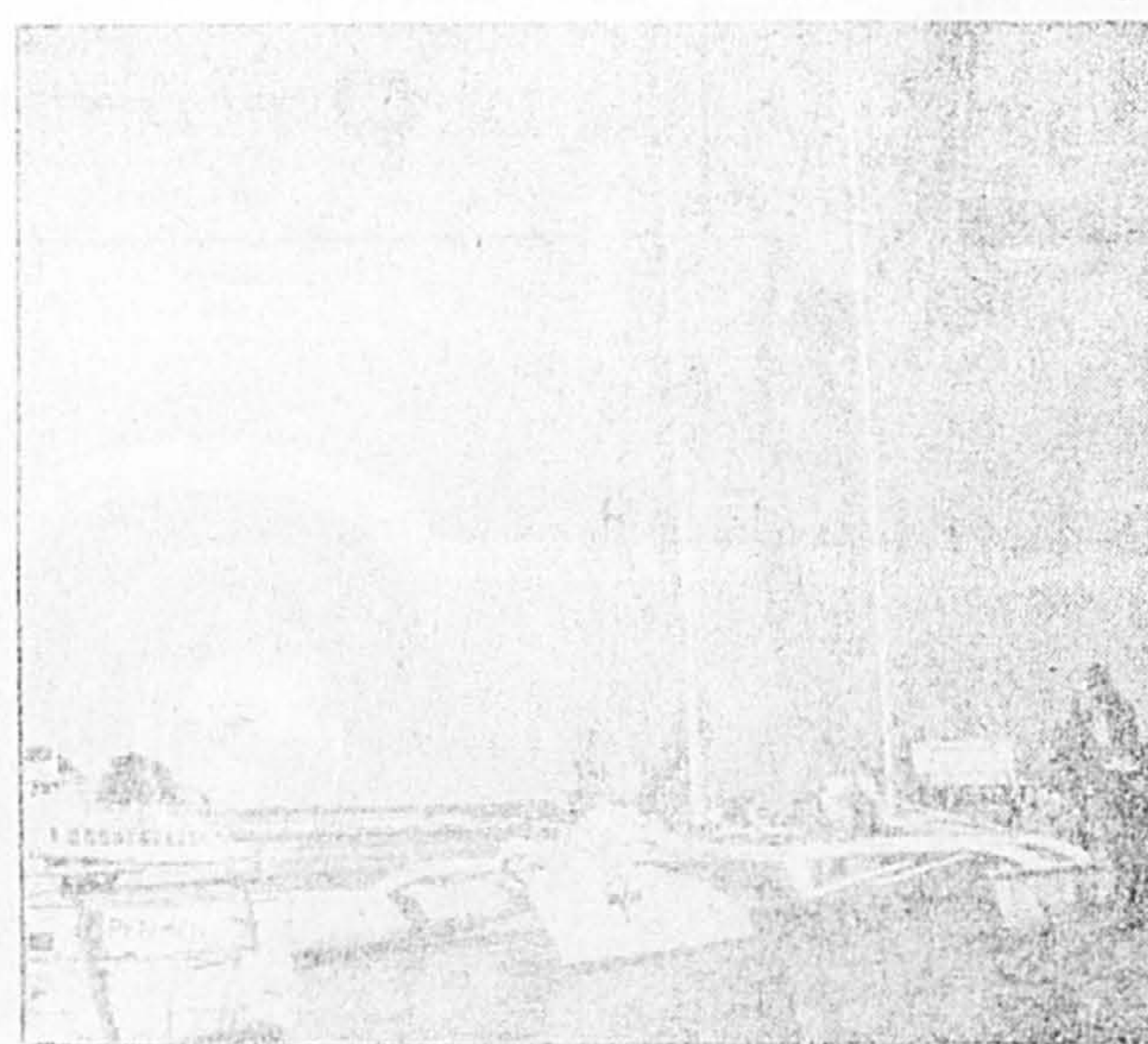

Le William-Saurin par le Charente-Maritime dans la dernière heure.

Deux autres voiliers sont entrés au port TAG, hier. Il s'agit de L'Aiglon, catamaran de 18,28 mètres, barré par le skipper Bruno Peyron; et le Region Centre, trimaran de 13,70 mètres, du skipper français Olivier Moussy. Le Sébastien (ex-Kriter IX) du doyen de la course, André Viant, 64 ans, est entré au port tard dans la soirée de mardi.

Mardi soir également, le grand voilier britannique Merkur, un trois-mâts barque de classe « A », est venu grossir l'armada qui jusque là comprenait neuf vaisseaux. Il a aussi fait son entrée

Tous les voiliers qui devaient tenter les essais de vitesse, hier, pour déterminer à partir de laquelle des deux lignes ils s'élançeront le 19 août, lors du départ de la transat Québec-Saint-Malo, ont dû retourner à leur quai respectif faute de vent.

Les skippers Pierre Follenfant et Philippe Pallu de la Barrière se sont bien entendus avec le Charente-Maritime 2 mais le vent n'a pas soufflé pour eux non plus. Ils ont fait un petit bout d'essai et leur spinnaker n'arrivait pas à rester gonflé.

Aujourd'hui, à compter de 9 h, c'est douze voiliers qui tenteront leur essai, alors que le météo annonce des vents de l'est de 10 à 15 noeuds.

Parmi les inscriptions, on remarque celle du Double Bullet, catamaran de l'Américain Bob Hanel, qui mène pourtant la tête des essais de vitesse, ayant réalisé le sien le 31 juillet, en un temps inégalé de 1 heure, 11 minutes et 25 secondes. Il semble que le skipper américain veuille s'assurer que ne lui échappe la bourse de \$50 000 accordée à celui qui réussit le meilleur temps aux essais.

- Les inscrits sont les suivants: - 9 h: Saint-Pierre et Miquelon, du skipper Régis Pineau; - 9 h 30: Sébastien, barré par André Viant; - 10 h: Pays-Basque-Bearn, Didier Munduteguy; - 10 h 05: Radio-Canada, Pierre Sibénil; - 10 h 10: Germa-à-Portneuf, André Hovington; - 10 h 15: Livingston, Jean-Guy Lavallée; - 10 h 20: Frankenstein 90, Thierry Gélis; - 10 h 30: Ville d'Antibes, Hervé Perrin; - 11 h 35: Biscuits La Guy Bernardin; - 12 h 00: L'Avenir, Louise Chambaz; - 12 h 05: Double Bullet, Bob Hanel; - 12 h 15: Kriter Brut de Brut, Didier Thomas.

Un peu d'histoire sur le Vieux Port

QUEBEC (PC) - Il y a une centaine d'années, la ville de Québec était l'un des plus grands centres d'exportation du bois en Amérique du Nord.

favorables pour l'entreposage et le chargement du bois, devienne un des grands ports de l'Amérique du Nord.

C'est cette partie méconnue de l'histoire de la région qu'illustre le Centre d'interprétation du Vieux Port, un des maillons du réseau des Parcs historiques nationaux du district de Québec.

L'année 1850 a marqué l'apogée du commerce du bois: l'économie toute entière suivait les fluctuations de ce marché.

Situé sur le bord du bassin Louise dans une ancienne cimenterie, le Centre d'interprétation oriente ses quatre étages d'expositions autour des deux plus importantes industries de la ville de Québec au 19e siècle: la construction navale et le commerce du bois.

Grâce à tout ce bois qui transitait au port de Québec, un très grand nombre de chantiers navals se sont ouverts dans la région de Québec. En 1864 seulement, près de 70 bâtiments ont été construits dans les chantiers.

Le visiteur curieux y apprend qu'au début des années 1800, à la suite d'un conflit politique entre la France et la Grande-Bretagne, Napoléon a instauré un blocus continental, interdisant ainsi tout commerce entre les deux pays.

C'est cet âge d'or du bois et de la voile que fait revivre le Centre d'interprétation du Vieux Port. Les visiteurs peuvent y apprendre comment se faisaient la coupe et le transport du bois sur voies d'eau, le commerce et la construction navale en se référant aux tableaux explicatifs et aux nombreuses photos.

Les forêts de la Grande-Bretagne étant épuisées, cette dernière s'est tournée vers le Canada pour s'approvisionner en bois. Plus encore, elle a instauré des mesures protectionnistes pour favoriser le commerce avec ses colonies.

Des mannequins de cire en tenue d'époque parsement les différentes salles d'exposition pour démontrer les méthodes de travail du bois et de la construction de l'époque.

Il n'en fallait pas plus pour que Québec, grâce à sa situation privilégiée et à ses anses des plus

M. Pierre-Denis Cloutier, responsable du district de Québec des Parcs historiques nationaux, considère que le Centre d'interprétation répond aux besoins de tous les types de visiteurs.

AVIS LÉGAUX - APPELS D'OFFRES - SOUMISSIONS

**Commission canadienne des transports**  
Canadian Transport Commission

**Commission canadienne des transports**  
Comité des transports par chemin de fer

**Avis d'audience publique**  
Le Comité des transports par chemin de fer de la Commission canadienne des transports tiendra une audience publique à Hull (Québec), le 17 septembre 1984.

RELATIVE à la Loi nationale sur les transports et à la Loi sur les chemins de fer;

RELATIVE à la vitesse des trains de voyageurs dépassant 70 milles à l'heure et à la sécurité de l'exploitation de ceux-ci; et

RELATIVE à l'ordonnance no R-36550, en date du 19 avril 1984.

ATTENDU que le 15 avril 1984, le Comité exigeait, en partie, dans l'ordonnance no R-36550, en date du 19 avril 1984, que les compagnies ferroviaires sous sa juridiction indiquent pourquoi la vitesse des trains de voyageurs ne devrait pas être limitée sur les voies non munies d'une signalisation continue des circuits de voies;

ATTENDU qu'après étude des documents, le Comité est d'avis d'une évaluation appropriée de la sécurité, relativement à la vitesse des trains de voyageurs, ne pouvait se faire s'il limitait son enquête seulement à l'installation de systèmes de signalisation continue des circuits de voies; et

ATTENDU que le Comité est d'avis qu'une telle enquête devrait aborder toutes les questions susceptibles d'influer directement sur l'exploitation sécuritaire des trains de voyageurs par rapport à la vitesse de ceux-ci et dans le contexte de la sécurité des passagers, des employés et du public.

AVIS EST DONNÉ que le Comité des transports par chemin de fer de la Commission canadienne des transports tiendra une enquête publique sur cette affaire.

Sans limiter le sens et l'étendue de l'enquête ou sans nécessairement établir une série de sujets à être examinés pendant l'enquête, le Comité examinera les questions suivantes et les autres points jugés pertinents à l'exploitation sécuritaire des trains de voyageurs et à la relation des risques aux passagers, au public et aux employés à la vitesse des trains au-delà de 70 milles à l'heure:

- 1) Sécurité des voies:**  
La fréquence des patrouilles de la voie et les méthodes par lesquelles les équipes de manœuvre peuvent être averties d'une défectuosité de la voie ou d'un alignement d'aiguillage sur une voie non signalée.
- 2) Protection du public aux passages à niveau:**  
La nécessité de limites de vitesse des trains aux passages à niveau, le genre de dispositifs de protection utilisés, les feux d'avant-garde et sonneries des locomotives, et l'entretien des lignes de visibilité au passage à niveau.
- 3) Contrôle des manœuvres d'aiguillage et des trains de travaux sur les lignes où des trains de voyageurs circulent:**  
La justification des règles, des règlements et des instructions spéciales gouvernant la protection des manœuvres d'aiguillage et des mouvements des trains de travaux, y compris l'entretien des machines utilisées sur la voie et y compris la formation et l'examen que doivent subir les employés en charge de tel équipement.
- 4) Exploitation de trains de voyageurs lorsque d'autres trains circulent dans les environs:**  
Un examen des mesures présentes et futures pour le contrôle des trains afin d'assurer un temps de réaction adéquat par les équipes de manœuvre.

Le Comité prévoit entendre, au cours de l'enquête, les présentations tant des membres du public que des agents et employés de la compagnie ferroviaire ainsi que celles de toute autre personne spécialisée dans ces sujets qui s'appliquent à la question à l'étude.

L'enquête commencera le 17 septembre 1984, à 13h, à la salle Pontiac, Centre de conférence, Phase IV, Place du Portage, 140, promenade du Portage, Hull (Québec).

Les personnes qui ne peuvent assister à l'enquête publique pourront présenter leurs commentaires par écrit, au moins dix (10) jours avant la date de celle-ci, en les faisant parvenir à  
**M. John O'Hara**  
Secrétaire  
Comité des transports par chemin de fer  
Commission canadienne des transports  
Ottawa (Ontario)  
K1A 0N9

Les personnes et les intervenants peuvent soumettre des documents, témoigner ou intervenir devant la Commission soit en anglais, soit en français et le public peut s'attendre à suivre les délibérations de l'audience dans la langue officielle de son choix.

Les parties incapables qui ont besoin d'installations ou de services spéciaux et qui entendent présenter des preuves ou prendre la parole à l'audience devront informer la Commission de leurs besoins au moins 15 jours avant le début de l'audience et la Commission fera son possible pour y satisfaire.

AVIS EST DE PLUS DONNÉ qu'une conférence préalable à l'audience sera tenue en rapport à ce qui est susmentionné, le mercredi 22 août 1984, à 10h au même endroit.

**John O'Hara**  
Secrétaire  
Comité des transports par chemin de fer

**Canada**

Un numéro à retenir,  
**285-7111**  
Les ANNONCES  
CLASSÉES de  
**la presse**

Suite des Avis légaux en pages E 6 et E 7

# RECORD SOVIÉTIQUE

## La plus longue marche dans le vide

(d'après AP et AFP) — Deux cosmonautes soviétiques ont effectué hier la marche dans l'espace la plus longue de l'histoire, passant cinq heures à l'extérieur de la station spatiale Salyout-7.

L'agence de nouvelles Tass précise que c'était la sixième fois que les deux hommes, le commandant de mission Leonid Kizim et l'ingénieur de vol Vladimir Solovjev, sortaient de leur vaisseau spatial depuis qu'ils sont en orbite. La sortie d'hier porte à 22 heures 50 minutes le temps qu'ils ont désormais passé hors de leur capsule.

À Washington, la NASA a confirmé hier qu'aucun astronaute américain n'avait jamais passé cinq heures de suite dans le vide.

Salyout compte un équipage de trois membres, qui se trouvent à bord depuis le 8 février dernier. La date prévue pour leur retour sur terre n'a pas encore été annoncée.

**Lancement reporté**  
Par ailleurs, Le lancement de la navette spatiale Discovery, qui avait avorté en juin dernier, est reporté au 29 août, a annoncé, mercredi, l'Agence spatiale américaine (NASA).

Le lancement du troisième cargo de l'espace américain est prévu à Cap Canaveral (Floride) pour 8h35 locales et le vol, d'une durée de six jours, s'achèvera sur la base aérienne d'Edwards, en Californie, a précisé la NASA.

La navette comprendra un équipage de six astronautes — cinq hommes et une femme — et trois satellites de communications qui doivent être lâchés dans l'espace. Elle combinera en une seule fois les deux missions qu'elle devait effectuer séparément en juin et juillet.

Le vol de la navette sera consacré au lancement d'un satellite de communications pour le compte de la marine de guerre américaine, à l'essai d'un prototype de panneaux solaires et à la production en apesanteur de produits à usage pharmaceutique. A ces tâches, qui auraient dû être accomplies en juin, doit s'ajouter le déploiement de deux satellites de communications.

Le vol inaugural de Discovery aurait dû avoir lieu le 25 juin, mais il avait été reporté à cause de la défaillance d'un ordinateur de bord, découverte moins d'une demi-heure avant la mise à feu. Le lendemain, à quatre secondes seulement du tir, le lancement avait dû être une nouvelle fois annulé à la suite d'un ennui de moteur.

**CORRECTIONS**

Dans notre annonce publiée dans La Presse d'hier, les articles suivants auraient dû se lire comme suit:

**998 Alpha X**  
Bottes de ski de fond

Prix d'origine jusqu'à 59,98 \$

**ENSEMBLES DE SKI COMPLETS**

**179<sup>98</sup>**

Economisez 112 \$ y compris installation professionnelle

**ROSSIGNOL SKIS SALOMON**  
Rossignol Carrera 11  
Fixations Salomon 337  
Nos excuses à notre clientèle.

**arlington sports**



### Un immeuble s'écroule

NEW YORK (d'après UPI) - Les planchers d'un immeuble centenaire de cinq étages de Manhattan se sont effondrés hier, blessant dix personnes, dont une est demeurée coincée dans les débris pendant une heure et demie avant qu'on puisse la dégager.

Des ouvriers procédaient à des travaux de restauration sur l'édifice, construit en 1873, lorsque les planchers s'effondrèrent soudain « comme des châteaux de cartes ». Neuf des blessés sont des ouvriers et le dixième un policier.

L'immeuble est situé dans le quartier historique de Chelsea, à Manhattan, au nord de Greenwich Village.

L'un des ouvriers, qui travaillait à l'étage supérieur s'est soudain retrouvé au sol, sans une égratignure; il s'est dit d'avis que certaines constructions étaient en trop mauvais état pour être restaurées.

# GRANDE VENTE OLYMPIQUE DE PLANCHE À VOILE

Dufour® Bic célèbre les jeux Olympiques avec un Spécial de Fin de Saison. Voici les Spéciaux:

**BIC GOLD** Planche à voile Stable et Polyvalent

Avec une voile 5.7 m<sup>2</sup> complète

PS.M ~~\$795~~

Vente Finale Fin de Saison **\$499**

**BIC 250** Idéale pour toute la famille. Planche à voile. La plus vendue au monde.

Avec une voile 5.7 m<sup>2</sup> complète

PS.M ~~\$995~~

Vente Finale Fin de Saison **\$699\***

\*Réduit avec un Bic Sportpack grillé (jusqu'à époussetage des stocks)

**BIC 210S** Planche fun très rapide et excitante pour poids légers (72.7 kg et moins)

Avec une voile 6.0 m<sup>2</sup> complète

PS.M ~~\$1250~~

Vente Finale Fin de Saison **\$799\***

\*Légères imperfections garanties complète

**BIC 200 SL** Planche Fun Avancée, nerveuse et envoiante. (Gagnante du championnat canadien de vitesse 1982.)

Avec une voile 6.0 m<sup>2</sup> complète

PS.M ~~\$1250~~

Vente Finale Fin de Saison **\$799**

**300,000 personnes ont fait de Dufour®Bic les meilleures planches au monde**

Spéciaux mentionnés jusqu'à épuisement des stocks sur présentation de cette annonce.

\*Tous les modèles pas nécessairement disponibles chez les marchands.

- |  |   |  |  |
|--|---|--|--|
| <b>CLUB NAUTIQUE ET PLEIN AIR, MONTRÉAL</b><br>Iles Notre Dame<br>875-8290 | <b>SAILCRAFT OF CANADA LTD.</b><br>16871 Hymus Blvd., Kirkland<br>694-6620          | <b>LAUZON SPORTS &amp; FILS</b><br>77 Chemin de la Gare, St. Sauveur<br>227-2214 | <b>VÉLISURF</b><br>Rue Principale<br>Granby<br>372-6382                |
| <b>PLEIN-VENT ENR</b><br>1200 De Maisonneuve Est, Montréal<br>598-9052     | <b>WADDELL AQUATICS</b><br>6356 Sherbrooke St. W., Montréal<br>482-1890             | <b>DES JARDIN SPORT</b><br>2075 boul. Labelle, St. Jerome<br>438-8225            | <b>SURF PRO</b><br>280 Fort St-Louis, Boucherville<br>655-1340         |
| <b>SURF TECH</b><br>4976 Queen Mary St., Montréal<br>733-4952              | <b>YACHTING &amp; SPORT PIGEON</b><br>6767 Est Henri Bourassa, Montréal<br>325-1010 | <b>1961 boul. Ste. Adele, Ste. Adele</b><br>229-2231                             | <b>ANDRÉ LALONDE SPORTS</b><br>boul des Laurentides, Laval<br>668-7323 |
| <b>Rue Principale, Mt. Tremblant</b><br>425-8682                           | <b>VELO B.S.M. SPORT</b><br>1969 boul. Sauv. Laval<br>627-4188                      | <b>MULTI-VOILES INC.</b><br>383 7th Rue, Shawinigan<br>538-6931, 377-5710        | <b>boul Taschereau, Greenfield Park</b><br>465-8090                    |

**sélectronic**

**LE CENTRE ● BLAUPUNKT**

Recevez jusqu'à en échange de votre radio d'auto actuel **150 \$**

pour l'acquisition d'un **AM/FM/cassette stéréo ● BLAUPUNKT**

C'est le meilleur temps d'équiper votre voiture d'un système stéréophonique de qualité exceptionnelle ●BLAUPUNKT, c'est un système unique de haut-parleurs HI-FI et de récepteurs AM/FM/cassette stéréo de haute fidélité. Alors, profitez de cette offre pour vous procurer l'authentique stéréoauto ●BLAUPUNKT.

**la formule STEREOAUTO**

6200, boul. L.-H.-LaFontaine coin Beaubien, sortie Yves-Prévost Anjou 352-6200  
575, boul. Saint-Martin O., à l'ouest du boul. Des Laurentides Laval 668-8880

Financement disponible

En vacances, au Québec, on respire, on relaxe, on découvre, on déguste, on fête...



**On vous attend en Estrie!**  
Tél.: 1-800-567-6076 (sans frais)

*L'Estrie, la région qui plaît.*

informations et réservations  
1-800-567-6076



**VISITEZ LA GORGE DE COATICOOK**

1,5 kilomètre de sentier aménagé  
Falaises hautes de 70 mètres  
Randonnée guidée  
Kiosque arboricole et minéralogique  
Centrale électrique  
Restaurant  
Aire de pique-nique  
Vaste stationnement  
Prix d'entrée: \$2,50 adulte  
\$1,00 enfants de 6 à 18 ans  
Gratuit moins de 6 ans  
Prix spéciaux pour les groupes  
Ouvert 7 jours par semaine  
de 10h00 à 18h00  
Informations Renseignements:  
M. Douglas Samson  
150 rue Child  
Coaticook, QC, J1A 2B3  
TEL: 819-849-2721  
819-849-2331

SI BEAU POUR SI PEU !

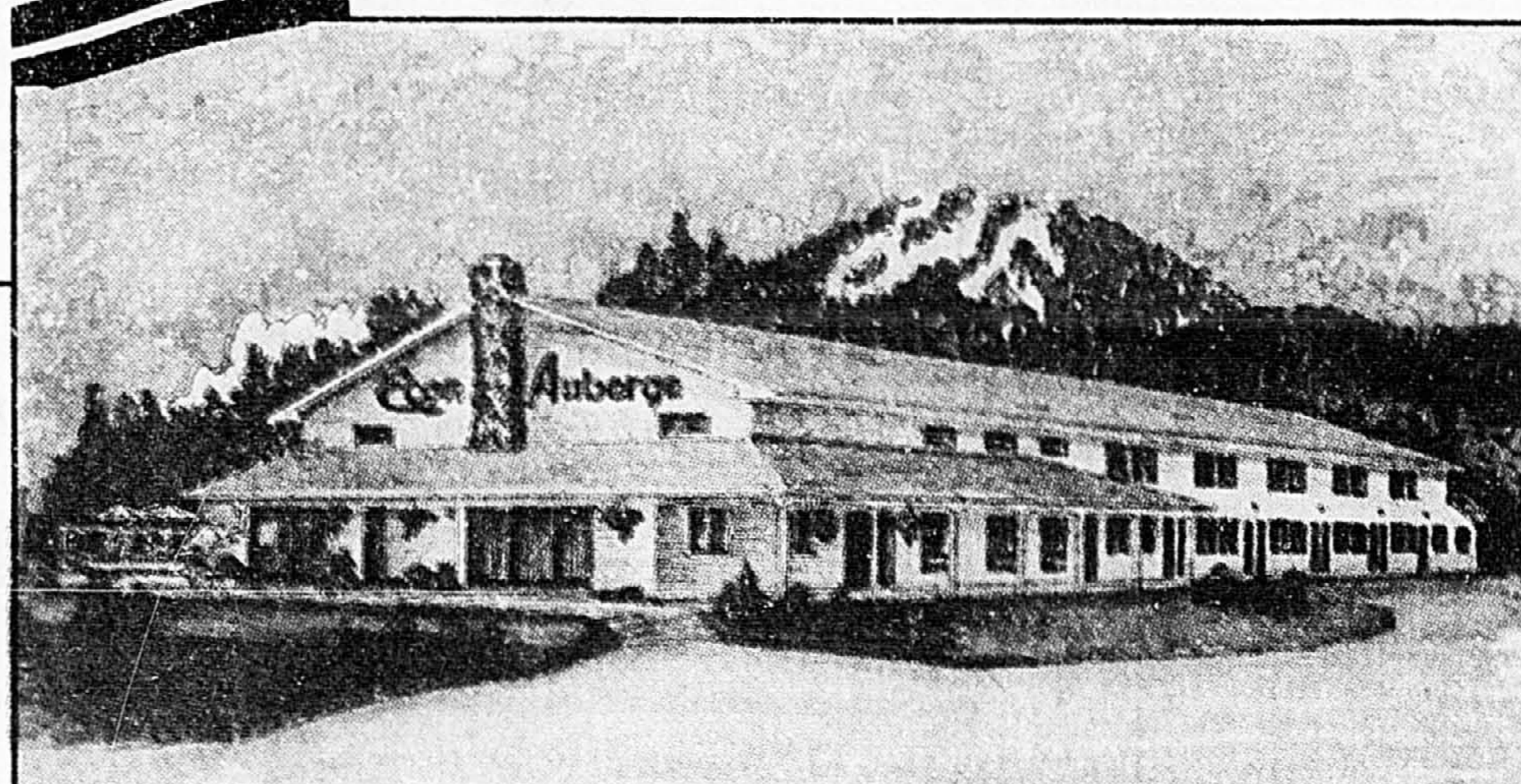

Decouvrez l'atmosphère grandiose de la campagne à prix modéré!  
Au pied du mont Orford près de Magog dans les cantons de l'est  
au coeur des activités culturelles et sportives à

**l'EconAuberge**  
100 chemin de la Montagne  
Cherry River, Orford, QC  
J1X 3W3  
819 843-8887

LES GENS AGREABLES  
SY RENCONTRENT!

**Offrez-vous la vraie vie.**

Relais gastronomique (4 fourchettes)

• **chambres**  
par personne occupation double  
plan américain modifié 51.50 \$

• aussi chalets disponibles

• Prix forfaitaires à la semaine ou au mois

Réservez à l'avance  
1-800-567-6132  
Parc du Mont Orford  
Québec

Auberge  
**Cherbourg**  
La vraie vie



**OASIS du lac brome VIDEO BAR**

1-514-243-0661 1984

piscine  
terrasse  
danse  
réception  
vidéo  
film  
bar rencontre

667 Chemin Bondville,  
Ville de Lac Brome Que. JOE 1R0  
sortie 90 • autoroute 10

**À COMPTON, UN MONDE DE RÊVE À VOTRE PORTÉE**

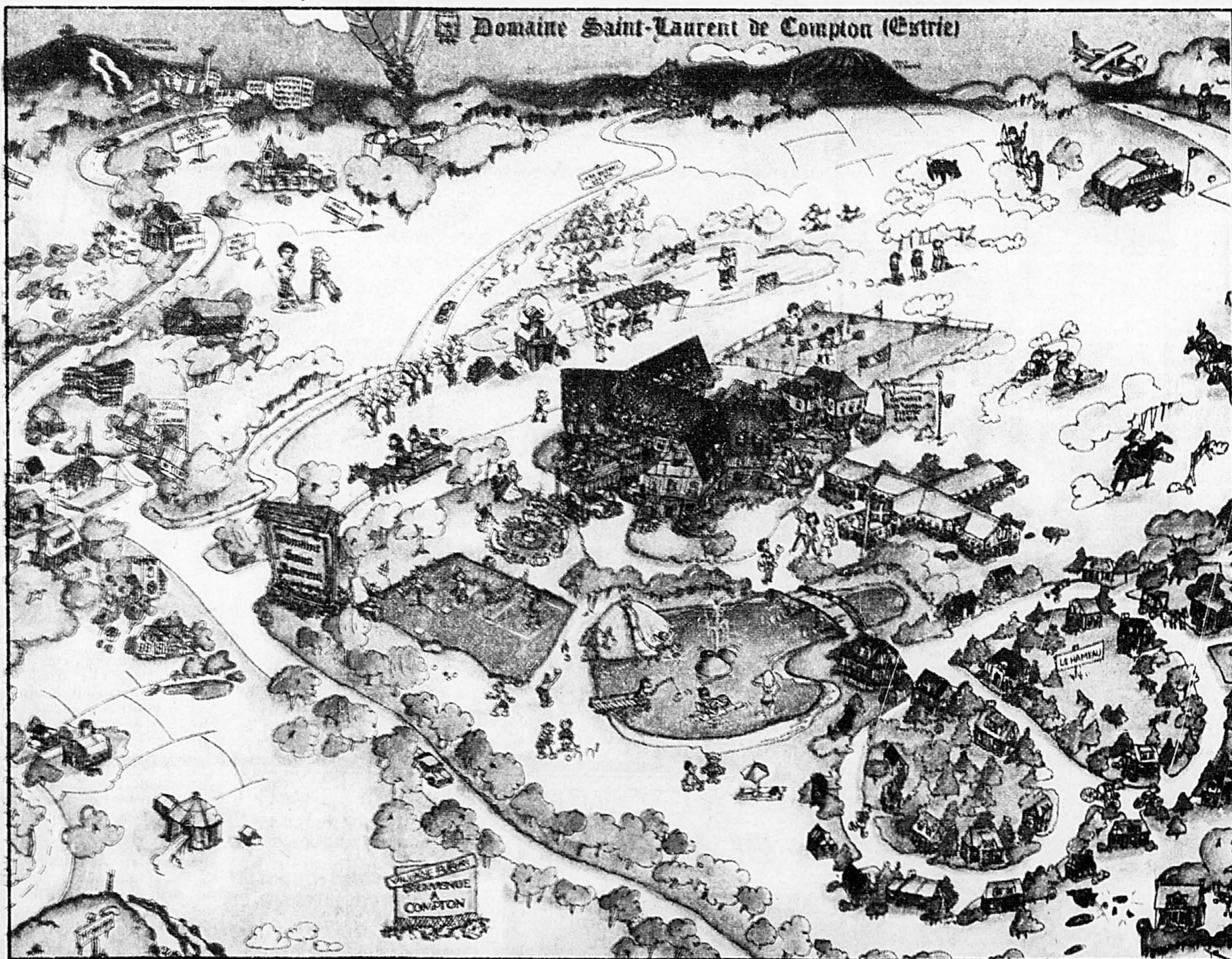

• **HÉBERGEMENT**  
EN HOTEL, EN STUDIO, EN APPARTEMENT OU EN VILLA DE 2 ET DE 3 CHAMBRES À COUCHER À COMPTER DE 30 000 \$ PAR JOUR (OCCUPATION DOUBLE) PRIX SPÉCIAUX À LA SEMAINE

• **TOUS LES SPORTS ET VOTRE CHOIX D'ACTIVITÉS**  
TENNIS À VOLONTÉ  
ÉQUITATION, VELOS EN LOCATION, PRATIQUE DE GOLF  
GLISSADE AQUATIQUE

• **HAUTE CUISINE, PIANO BAR ET SOIRÉES BIEN ANIMÉES**

• **FORFAITS TOUT TOUT COMPRIS**  
EXEMPLES: GOLF ILLIMITÉ 66 000 \$ PAR JOUR (OCC. DOUBLE)  
ESCAPADE DE FIN DE SEMAINE 132 000 \$ PAR PERSONNE (OCC. DOUBLE) PRIX SPÉCIAUX POUR LES ENFANTS

• **NOUVEAU CET ÉTÉ:**  
-THÉÂTRE: "BACHELOR"  
COMÉDIE MUSICALE DE LOUISE ROY ET LOUIS SAIA

CONDO VACANCES EN TEMPS PARTAGÉ À PARTIR DE 2 000 \$ POUR 1 SEM. (36 ANS)

**INFORMATION**  
en direct de Montréal  
397-9667  
ou (819) 835-5464  
C.P. 180  
COMPTON JOB 1L0

HOTEL +++  
**Domaine Saint-Laurent de Compton (Estrie)**

Pour informations au sujet des possibilités de vacances qui vous sont offertes au Québec, téléphonez sans frais au:  
**873-2015** (région de Montréal) **1-800-361-5405** (ailleurs au Québec)  
ou écrivez à: **TOURISME QUÉBEC**, Ministère de l'Industrie, du Commerce et du Tourisme  
C.P. 20 000, Québec (Québec) G1K 7X2

**Québec**