

CAHIER
AA

Actualités

N'OUBLIEZ PAS
DE CONSULTER
NOTRE
TÉLÉ-GUIDE

Ouverture des soumissions en vue des travaux pour l'assainissement des eaux

Jeudi, le 15 août 1985, la Société québécoise d'assainissement des eaux et la Ville de Rimouski ont procédé à l'ouverture des soumissions reçues en vue de la réalisation de la première phase importante de travaux prévus à l'intérieur des limites de la ville dans le cadre du programme d'assainissement des eaux usées. La plus basse soumission reçue au montant de 2 192 016,00 \$ est celle de la firme Construction A.T.R. inc.

La Société québécoise d'assainissement des eaux procède actuellement à l'analyse des soumissions reçues et prévoit être en mesure d'octroyer ce contrat d'ici une dizaine de jours.

Ces travaux seront exécutés au cours des prochains mois et se situent

principalement dans les rues suivantes: rue Lausanne, rue De Beauharnois et De Denonville, rue De Courcelle, rue de l'Eglise Sud, rues Sainte-Marie et Saint-Jacques, rues Lavoie et Sainte-Anne et rue Évêché Ouest.

Il est à noter que cette première phase de travaux d'assainissement prévus à l'intérieur des limites de la ville inclut aussi la réalisation de certains travaux municipaux tels que remplacement de conduites d'aqueduc, ouverture de nouvelles rues, installation de services d'aqueduc et d'égout, pose de bordure de béton, etc. En effet, la Ville de Rimouski a décidé de conclure une entente avec la Société québécoise d'assainissement des eaux en

vue de confier à l'entreprise privée l'exécution d'une partie importante de ses travaux municipaux prévus pour 1985, plutôt que de les réaliser elle-même en régie avec ses employés municipaux.

La réalisation de ces travaux occasionnera sans aucun doute certains problèmes de circulation dans les secteurs concernés ainsi que des incon vénients aux résidents des rues ci-haut mentionnées. Toutefois, la Ville de Rimouski désire assurer ses contribuables qu'elle prendra, en collaboration avec la Société québécoise d'assainissement des eaux, maître d'oeuvre de ces travaux, toutes les mesures nécessaires pour réduire au strict minimum ces incon vénients.



PROMOTION draco

30%

de rabais





Stores
verticaux et
horizontaux

PRATT & LAMBERT

Vous promet une entière satisfaction



Evolution Décor inc.

3 conseillers, pour mieux
vous servir

140, St-Barnabé, Place Sears

722-8211

Service à domicile gratuit



Qui a dit que la rentrée
c'est pas rigolo?





BOZAR

Un plaisir fou

60 St-Germain ouest
Rimouski 724-6515

Jean Brisson

Déjà la rentrée! L'été devient chose du passé. En pensant à un ami, je n'oublierai jamais cette saison. Il a envoyé son chien dans un camp d'été et son fils dans une école de dressage.

C'est vrai que les grands mystères nous ont toujours fascinés. Et le plus grand des mystères, encore plus énigmatique que l'origine de l'univers ou l'endroit où on a oublié la clé de la maison, c'est notre avenir!

Peu importe qu'il soit favorable ou non, l'important c'est de connaître ce que l'avenir nous réserve, et ce, surtout sur le plan économique. Depuis 1981, les prévisions économiques du pays à l'aide d'un système d'indicateurs avancés nous sont donnés par Statistiques Canada.

Le système est composé

C'est la belle Lise Saint-Pierre, présidente du conseil d'administration de la Caisse populaire de Rimouski qui me disait que cette institution, compte au-delà de 250 clients commerciaux, à qui elle consent des ouvertures de crédit totalisant 15 millions de dollars.

Ces chiffres représentent une augmentation importante, puisqu'il y a trois ans, la Caisse était presque absente du financement des entreprises. C'est en créant la Caisse centrale Desjardins, que le mouvement s'est donné un instrument de financement efficace qui permet aux caisses d'avoir accès à un marché d'emprunt illimité.

Cette année encore mon ami Louis Desrosiers m'a fait parvenir les perles du

mais mon mari est mort. Voilà donc un problème de résolu".

"Il me reste qu'à faire le nécessaire au sujet de mes assurances. Pourriez-vous passer me voir à ce sujet?"

"J'ai légèrement heurté un tricycle à trois roues".

De passage à Rimouski lors de la première ronde, Mme Pauline Marois se déplaçait dans une voiture familiale Chevrolet «Europort» plutôt que d'utiliser sa limousine de «ministre». Ça faisait plus près du peuple, et c'est le président Jacques Dionne qui lui avait conseillé d'agir ainsi.

J'ai rencontré l'ex-greffier de la ville, Hubert Dubé attablé avec son avocat au restaurant Marie-Antoinette. Ils prenaient plaisir à mordre à pleines dents, dans des croissants

viandes sont inspectées à l'abattoir avant d'être envoyées sur les marchés.

Belle surprise! C'est dans les studios de CJRP de Québec que j'ai croisé Rachel Brillant. Après ces débuts comme journaliste à Radio-Canada Rimouski l'an dernier, la petite fille de Saint-Fabien travaille maintenant comme recherchiste au poste du Boulevard Laurier. Elle m'a demandé de saluer les amis du bout.

C'est plus de 500 maisons datant entre 1810 et 1950 qui ont été inventoriées cet été à Rimouski dans le cadre d'un projet intitulé Inventaire du patrimoine bâti à Rimouski. Ce projet parrainé par le comité du patrimoine de la Société d'histoire du Bas Saint-Laurent a été réalisé à partir d'une grille d'analyse fournie par Parc Canada.

De ces 500 demeures, la majorité datent des années 1900 et plus. Cependant deux font exception à la règle, dont une qui selon les estimations daterait de 1810, cette maison est située sur la rue Evêché et l'autre qui daterait de 1825 est située sur la rue Saint-

Pierre et est la propriété de monsieur Richard Amiot.

L'inventaire a été effectué dans le quadrilatère délimité par les rues Saint-Jean-Baptiste, le boulevard Saint-Germain, du sud au nord et les rues Léonard et le boulevard de la Rivière de l'est vers l'ouest.

Rappelons que le comité du patrimoine qui parrainait le projet n'en est pas à ses premières armes, puisque grâce à son intervention l'été dernier, la maison Gauvreau de Rimouski a été classée, bien culturel.

C'est entre 3,600 et 3,700 étudiants qui se sont inscrits au Cegep de Rimouski. Ce nombre représente une baisse d'environ 2,5% par rapport à l'année dernière. Cette baisse de clientèle est plus forte à l'Institut de marine, où le nombre d'étudiants est de 450 comparativement à 505 en 84-85. Quelque 375 enseignants et enseignantes seront chargés de dispenser les cours du Collège et de l'Institut de marine. Aux profs et étudiants, bonne année scolaire.

Il paraît qu'il y a actuelle-

ment dans nos collèges un plus grand nombre d'étudiantes «vierges» que dans les années 70. La révolution sexuelle a atteint son point limite. En 1963, 75% des jeunes filles consultées affirmaient être vierges. En 1978, les vierges ne représentaient plus que 38% des étudiantes; c'était à peu près le même pourcentage que chez les garçons.

En 1984, le nombre des jeunes filles affirmant qu'elles étaient vierges atteignait 43%. La crainte des diverses maladies vénériennes en particulier de l'herpès, ont contribué à ce renversement.

En 1950, une jeune fille devait demeurer chaste jusqu'à sa nuit de noces. A l'opposé extrême, il y a quelques années, il était presque obligatoire pour une jeune fille de se livrer à des expériences sexuelles avec plusieurs partenaires.

Maintenant on en est venu à une position médiane et chaque personne est plus libre de s'extérioriser à sa manière. Les normes sociales sont moins sévères et laissent plus de liberté aux «gens» raisonnables.

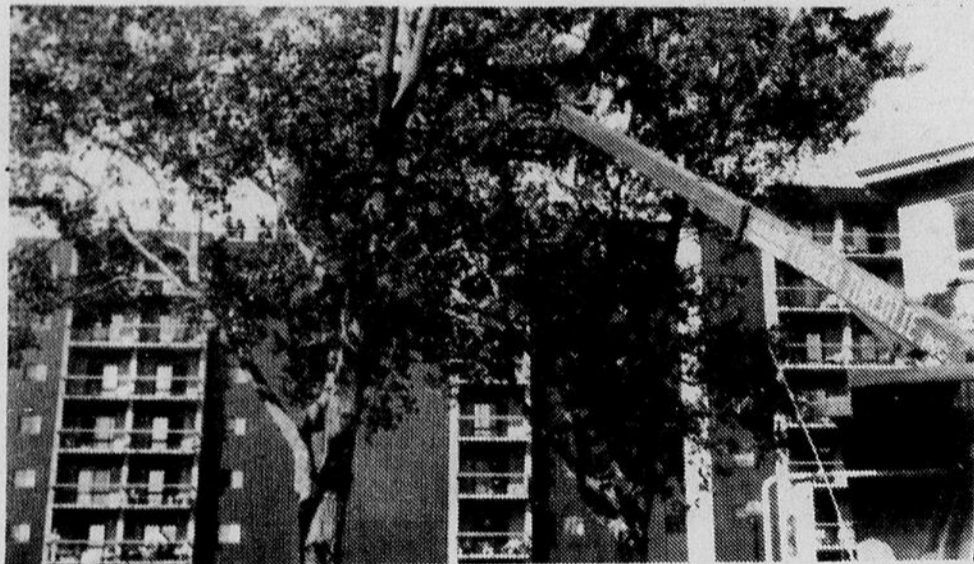

ON COUPE DES ARBRES

Les passants ont sans doute remarqué que des arbres étaient carrément abattus, sur le terrain de l'ancienne école Sacré-Coeur, située sur la rue Evêché-Ouest. Renseignements pris, la Ville de Rimouski a demandé à la firme Fred Lamontagne, jardinier-horticulteur-paysagiste de Rimouski, de faire une évaluation de la situation et de couper toutes les parties des arbres, jugées dangereuses, parce qu'elles sont pourries ou malades, qu'elles pourraient se retrouver dans la rue, au moindre coup de vent ou pendant une «colère» de Dame Nature. Les arbres abattus sont malades ou en voie de s'écrouler. L'an prochain, ils seront remplacés par des arbres «tout neufs». Et ceux qui ont été amputés retrouveront leurs feuillages, dès l'an prochain, feuillages qui redeviendront aussi fournis dans peu de temps.

(Photo «Le Rimouskois», L. Leblond)

de deux parties: les dix indicateurs avancés et l'indice avancé composite. L'indice est conçu pour fournir un baromètre des changements dans le cycle économique plus fiable que n'importe quel autre indicateur employé seul.

Les dix indicateurs avancés mesurent les trois grandes composantes de l'activité économique: les dépenses, les revenus et la production. Un des plus intéressants indicateurs des dépenses est l'offre réelle de monnaie, qui comprend l'argent comptant et les comptes de chèque. L'offre réelle de monnaie constitue une estimation de la quantité de monnaie actuellement en circulation dans notre économie et la somme d'argent que dépensent les Canadiens.

courrier des assurances, pêchées par le Centre de documentation et d'information de l'assurance (CDIA).

"Ma grand-mère, qui a gardé toute sa tête malgré son âge avancé, ne comprend pas que vous la comptiez pour un tiers".

"Je me suis blessé avec ma fourche alors que je creusais un trou dans le jardin pour enterrer une taupe vivante".

"J'ai brûlé la jupe de ma fille en la repassant. Cette dernière est totalement inutilisable".

"J'ai été victime d'un carambolage alors que l'autoroute avait été fermée dans un sens à cause du brouillard mais pas encore fermée dans l'autre sens".

"Je voulais divorcer.

"mi-chauds".

J'ai appris que depuis un certain temps déjà des moutons des Bergeries de la Neigette, seraient atteints de paratuberculose. Cette maladie encore mal connue s'attaque principalement aux troupeaux ovins. Cependant, selon le médecin-vétérinaire monsieur Marc-André Boulanger qui traite les moutons atteints aux Bergeries, la paratuberculose n'a jamais été diagnostiquée chez l'homme. bêê... êê...

De plus le mouton, pourrait être porteur de la bactérie responsable de cette maladie pendant deux ans, sans manifester le moindre symptôme. C'est pourquoi les agneaux ne sont pas malades et que seul les moutons sont affectés. Mentionnons que toutes les

SPÉCIAUX DÉBUT DE SAISON

75

différents modèles de poêles et foyers

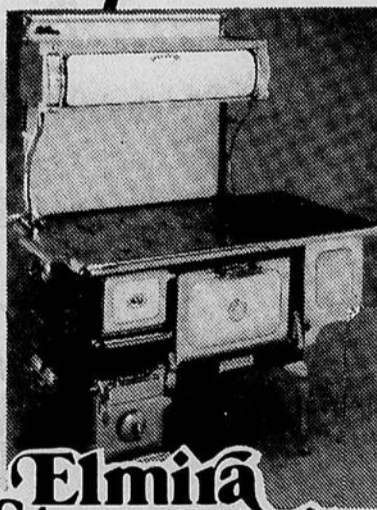

Elmira Stove Works



SUPRA

Venez voir notre nouvel aménagement



BOUTIQUE
Autour du feu inc.

167 ST-GERMAIN EST, RIMOUSKI 724-6438



La taxe de 9% sur les régimes d'assurance

Vous n'avez rien à payer pour l'instant

La prétention de l'Office de la construction à l'effet que la taxe de 9% sur les régimes d'avantages sociaux doit être ajoutée par les employeurs à leur contribution aux régimes d'assurance de leurs salariés a été rejetée par les tribunaux.

Les faits sont les suivants: dans son bulletin du 1er juillet, l'Office affirmait que la taxe de vente de 9% sur les assurances, annoncée dans le dernier budget provincial, s'appliquait aux régimes d'assurances de la construction. L'OCQ ajoutait que les employeurs devaient indiquer la taxe sur leurs rapports mensuels.

L'A.E.C.Q., après avoir étudié le dossier, en était venue à la conclusion que cette taxe de 9% devait être prise à même la contribu-

tion des employeurs et non y être ajoutée. En d'autres mots, l'Office n'a pas à exiger 9% de plus aux employeurs mais devrait plutôt prendre ce 9% à même la contribution patronale actuelle.

Dans un bulletin Stratégies, l'A.E.C.Q. recommandait le 11 juillet à ses membres de ne pas tenir compte de l'avis de l'OCQ et, dans les cas d'employeurs pour qui cette taxe de 9% pouvait représenter un montant important, de consigner ces sommes dans un compte spécial en fidéiocommis. Nous vous informons aussi de notre intention de porter cette cause devant les tribunaux.

C'est ce que l'A.E.C.Q. a fait le 7 août en présentant devant la Cour Supérieure

une requête en jugement déclaratoire. Cette procédure voulait faire trancher par le tribunal qui devait payer la taxe de 9%. Or, les procureurs de l'Office ont présenté au tribunal une requête en irrecevabilité alléguant que la taxe de 9% ne s'appuyait sur aucun texte de loi!

Les procureurs de l'A.E.C.Q. ont alors convenu que, si telle était la position de l'Office, le bulletin du 1er juillet demandant aux employeurs de payer la taxe de 9% était lui aussi soutenu par aucune loi et conséquemment ils ont demandé au juge d'accueillir la requête de l'OCQ.

La raison de ce méli-mélo juridique est au fond facile à comprendre. La tradition veut qu'un ministre des Fi-

nances annonce dans un discours du budget des mesures parfois immédiates mais pour lesquels les textes de loi n'ont pas encore été approuvés. Par exemple, quand un discours du budget dit que telle taxe entrera en vigueur à minuit ce soir, il ne fait qu'annoncer l'intention du gouvernement de faire approuver par les députés une loi qui sera rétroactive à cette date.

Dans le cas de la taxe de 9% sur les assurances, le projet de loi devant concrétiser l'intention du ministre des Finances n'a pas été approuvé encore par l'Assemblée Nationale. S'il y a une session de l'Assemblée Nationale à l'automne, et qu'une loi sur la taxe de 9% y est adoptée, la taxe sera

sans doute rétroactive. A ce moment, à moins que le texte de la loi ne soit très clair à ce sujet, l'A.E.C.Q. devra une fois de plus s'adresser aux tribunaux pour empêcher l'Office de l'ajouter aux contributions patronales actuelles aux régimes d'assurance.

En attendant qu'une loi soit adoptée, la perception de la taxe de 9% sur les assurances, dans la construction comme ailleurs, ne s'appuie sur rien, si ce n'est une déclaration d'intentions. Conséquemment, l'Office n'a pas le droit de l'exiger des employeurs.

Inventaire des sources de pollution des bassins hydrographiques du lac à l'Anguille et de la petite rivière Neigette

La Direction régionale du Bas Saint-Laurent - Gaspésie - Îles-de-la-Madeleine du ministère de l'Environnement a entre-

pris au cours des dernières semaines un inventaire des sources de pollution des bassins hydrographiques de la petite rivière Nei-

gette et du lac à l'Anguille. Cette étude est réalisée auprès des producteurs agricoles de ce territoire, des industriels et des propriétaires riverains du lac à l'Anguille et de la petite rivière Neigette. La ville de Rimouski et la municipalité de St-Anaclet-de-Lessard collaborent à ces travaux de recherche.

Inventaire des sources de pollution

Les bassins hydrographiques du lac à l'Anguille et de la petite rivière Neigette constituent la majeure partie du réservoir

d'alimentation en eau potable pour les résidents de la ville de Rimouski et des localités de Rimouski-Est, Pointe-au-Père et St-Anaclet-de-Lessard. Compte tenu de l'importance de préserver la qualité de l'eau potable, le ministère de l'Environnement, de concert avec les autorités de la ville de Rimouski et de la municipalité de St-Anaclet-de-Lessard, entend prendre les mesures nécessaires afin de contrer les sources de pollution en provenance de ce milieu. Les résultats de ces études seront connus d'ici le début de l'automne et un programme de prévention environnementale sera établi en conséquence.

161 Rouleau, suite 104

Tél.: 723-0488

Lentilles cornéennes de Rimouski Inc.

Jean-Paul Leblanc
Ophtalmologiste

Bruno Dumas
Ophtalmologiste

À L'OCCASION DU
10^e ANNIVERSAIRE
10% de rabais
sur tous nos services

coupe, modeling, coloration, mèches lumières

Rabais valide pour une semaine seulement

Chez Coiffure Gisèle Ross, on vous regarde, on vous suggère; prêtez-vous au jeu de la métamorphose, donnez-vous un nouveau visage, un style différent, et profitez de 10% de rabais sur tous nos services.



Avec ou sans rendez-vous

724-7333

Place St-Laurent
70 St-Germain Est
(voisin du Bock d'Or)
Rimouski



À VOTRE SERVICE!

Lorsque vous êtes assuré auprès de La Métropolitaine et que vous cherchez une réponse à telle question ou à tel problème, vous n'avez qu'à m'appeler.

Mes services ne s'arrêtent pas une fois la polive livrée. Parce que je suis sur les lieux et disponible chaque fois que vous avez besoin d'aide ou d'un conseil.

En voulez-vous la preuve? Appelez-moi dès aujourd'hui.



La Métropolitaine

Où l'avenir, c'est tout de suite

135, DES GOUVERNEURS
RIMOUSKI 724-2114

PROP UN ENTREPRENEUR SPÉCIAL... ISÉ

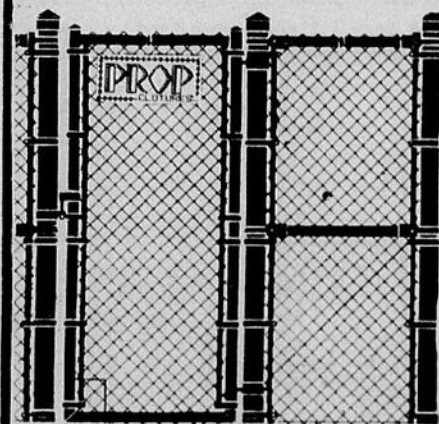

- Clôtures commerciales ou industrielles (Mailles de chaîne en acier galvanisé)
 - Clôtures résidentielles (Clôture de vinyle avec choix de couleurs)
- Aussi disponible: clôture pour ferme et barbelés

CONSULTEZ LES SPÉCIALISTES...



VENTE - INSTALLATION - RÉPARATION

ESTIMATION GRATUITE

(Permis no M-901889)

723-8781 demandez Serge

Sessions Communications Parents-Enfants:

Un bilan



À l'été 1976, nous prenions rendez-vous avec Madame Ginette Pelletier, alors responsable du Programme de l'éducation populaire, pour parler de la possibilité d'implanter à Rimouski les sessions «Communication Parents-Enfants».

Le vif intérêt qu'elle manifesta face au contenu et aux objectifs de la méthode SANS PERDANT fut un stimulant pour acheminer le syllabus au ministère de l'Éducation qui donna immédiatement une approbation totale au projet.

La «machine» est maintenant en marche depuis neuf ans. Des groupes de plus en plus intéressants et intéressés se forment, (souvent par le simple bouche à

oreilles) et se laissent interpeller par cette méthode qui a déjà transformé la vie de plus de 300,000 familles aux États-Unis.

Plus près de nous, nous avons déjà rejoint au-delà de 315 familles dont 35 familles monoparentales. Nous en avons aussi sensibilisé un nombre aussi considérable, soit à l'occasion de conférences (A.F.E.A.S., UQAR, Comités d'école) ou par le moyen de carrefours ou de tables-rondes. Les milieux rejoints ont été, en plus des différentes paroisses de la ville de Rimouski, St-Fabien, St-Anaclet, Ste-Blandine, Mont-Joli, Luceville.

Les encouragements ne manquent pas. Il suffira

d'en mentionner quelques-uns:

- «Je me suis senti très à l'aise lors des rencontres. Des exposés clairs, possibilité d'émettre nos opinions. Notre institutrice croit à la méthode et a su me la communiquer». Réal L.

- «À la maison, le climat est meilleur. Je suis devenue plus calme, plus tolérante. Jean et moi, ça nous a rapprochés». Jacqueline B.

- Amélioration de mon écoute. Prise de conscience de l'importance des valeurs des autres et des miennes. Réduction des tensions au bureau et à la maison. Merci! Martin L.

- «Très bonne méthode de travail. On sait où on va. Musique de détente qui a un très bon effet. L'animatrice prêche par l'exemple, car elle «pratique le cours au cours». Micheline G.

- «Les enfants réagissent mieux quand je formule mes goûts et mes besoins ou quand je réclame mes droits, grâce à la forme du «Je-Message» qui n'attaque pas l'autre. Je perds moins de temps à obtenir ce que je veux et j'essaie de me changer moi-même». Ruth H.P.

- «Cette méthode m'a rendu plus attentif et m'a disposé à la négociation. J'apprends à me ménager, à respecter les valeurs des autres et à accepter ce que je ne puis changer». Georges R.

- «J'ai aimé beaucoup que toutes les personnes aient la chance de s'exprimer. Je me sentais moi-même très à l'aise au point que j'avais hâte chaque semaine de rencontrer le groupe». Raynald L.

Face à ces témoignages aussi intéressants que stimulants, et fortement épaulés par la Direction de l'Éducation des Adultes de la Commission scolaire régionale du Bas-Saint-Laurent, nous annonçons tout de suite notre projet pour l'automne.

Durée du cours: 10 sessions de 3 heures.

Dates: les lundis, mardis ou jeudis après la mi-septembre.

Heure: 19h30 à 22h30 p.m. Endroit: Centre de Formation Professionnelle ou ailleurs sur demande.

Débourssé pour la session entière: 20,00\$ par per-

sonne. À qui s'adressent ces rencontres? Aux parents: le père et la mère.

Nombre de participants: 10 couples.

Animatrice: Bernadette Bélanger, maîtrise en pastorale (sciences familiales).

Date limite d'inscription: 15 septembre.

On peut s'inscrire par téléphone, en communiquant avec l'animatrice à 724-6517 (heure des repas) ou à 722-4922 Éducation des adultes, (au cours de la journée).

ASSURANCE
ALAIN RIOUX
422 BOUL. JESSOP, RIMOUSKI-EST
Assurance-incendie à protection économique.
Tél.: 724-4931

CLINIQUE DENTAIRE
Dr Gilles Joubert
CHIRURGIEN-DENTISTE
125, Evêché Ouest - Rimouski
724-6126
TOUS LES JOURS:
DE 8:30 À 18:00 HEURES
LE SOIR SUR DEMANDE

PROMOTION RETOUR EN CLASSE
DU 12 AU 30 AOÛT 1985
EN VEDETTE: LUXO - CLAIR

Voici quelques exemples:

<p>Modèle Clair 4/base</p> <p>25⁹⁵</p>	<p>Modèle TA-2/M</p> <p>24⁹⁵</p>	<p>Modèle GT-2 GC-2</p> <p>17⁹⁵</p>
<p>Modèle Clair 16</p> <p>16⁹⁵</p>	<ul style="list-style-type: none"> • Choix de couleurs disponibles • Plusieurs autres modèles en magasin • Venez voir notre choix important de nouveautés en magasin • Venez tôt pour bénéficier d'un bon choix <p>N.B.: Ampoules non incluses Nous nous réservons le droit de limiter les quantités.</p> <p>Notre établissement sera fermé le 31 août pour inventaire et le 2 septembre, fête légale.</p> <p>TOUTE RÉFLEXION FAITE...</p>	
<p>Modèle Tube PL410</p> <p>134⁹⁵ incluant support et tube</p>	<p>La Maison de la Lumière L.T.E.E. 245, St-Germain est, Rimouski 722-8822</p>	

EXAMEN DE LA VUE
James Paulin
OPTOMÉTRISTE
Carrefour Rimouski
723-7131

NOUS PRÉPARONS UN "BUFFET ROYAL" POUR VOS PARTIES OU RÉCEPTIONS
"UNE DÉGUSTATION INOUBLIABLE" **LE PICHET INC.** **LE FROMAGEON INC.**

Pour un déjeuner ou un repas léger

"SUPER SPÉCIAL"

LE PICHET ET LE FROMAGEON INC. PLACE ST-LAURENT 724-9884

- Fromages exclusifs
- Fine charcuterie (jambon, cretons, salami, rôti de porc, etc.)
- Thé ou café exotiques
- Tisanes
- Cafetières

La séparation et le divorce une éventualité à prévoir

Le ministère de la Justice du Québec vient de publier une brochure traitant de la séparation et du divorce. Cette brochure porte sur les principales étapes que doivent suivre les couples qui se séparent ou divorcent au Québec et fait ressortir les incidences économiques qu'entraîne une rupture.

En plus de couvrir les aspects juridiques de la question tels que le partage des biens, la pension alimentaire, la garde et les droits des enfants, cette brochure incite tous les couples, qu'ils soient en difficulté ou non, à prévoir dès maintenant l'autonomie financière de chacun des conjoints.

Le sujet est d'actualité puisque, selon les statistiques disponibles, un mariage sur trois serait voué actuellement à la rupture; on estime même que 40% des couples qui se sont mariés en 1983 vont se séparer ou divorcer à un moment ou l'autre de leur vie. C'est pourquoi tout couple devrait prendre, dès le début du mariage ou en cours d'union, des mesures visant à assurer à chacun des conjoints une autonomie financière, advenant le cas où il se produirait une rupture.

Chaque couple devrait, par exemple, choisir le régime matrimonial qui est le plus apte à assurer un juste partage des biens entre les deux conjoints si jamais il survenait une séparation ou un divorce, puisqu'en pareille situation, le partage des biens se fait principalement en fonction du régime matrimonial ou du contrat de mariage qui liait les deux personnes.

Il importe aussi de savoir que la pension alimentaire n'est pas nécessairement une pension qu'on obtient à vie. Le tribunal l'accorde en tenant compte des besoins des deux conjoints, des circonstances où ils se trouvent et, s'il y a lieu, du temps nécessaire pour que le créancier, celui ou celle qui reçoit la pension, acquiert une autonomie suffisante. Les tribunaux ont en effet tendance à fixer une limite de temps au versement de la pension, surtout lorsque les conjoints sont jeunes et en bonne santé.

En mettant en lumière ces divers aspects de la question de la séparation et du divorce, le ministère de la Justice espère que les couples feront le bilan de leur situation personnelle et prendront les mesures appropriées pour éviter que l'un ou l'autre des conjoints ne se retrouve complètement démuné si, un jour, il se sépare ou divorce.

Pour obtenir un exemplaire de cette brochure qui

est publiée en français et en anglais et qui a pour titre

«Séparation et divorce», il suffit d'écrire à l'adresse

suivante: Palais de Justice, Rimouski (Québec), G5L 1B3, av. de la Cathédrale, 5J1.

... VOUS AVEZ DEVINÉ, NOS PARENTS NOUS HABILLENT A LA POUPONNIERE



**POUR LA
RENTRÉE...**
N'oubliez pas la
promotion
«SAC À DOS»

«PLAN MISE DE CÔTÉ ACCEPTÉ»
**ACHETEZ UN ENSEMBLE
DE NEIGE**

et vous bénéficierez
d'un rabais de

20%

sur l'achat d'une
paire de bottes



La Pouponnière

80 St-Germain Est
La Grande Place
723-2716



Le Régime de rentes est-il avantageux pour la femme?

Le nombre de femmes qui cotisent au Régime de rentes du Québec ne cesse d'augmenter et, en 1984, près de la moitié des personnes qui participaient au Régime étaient des femmes. Toutefois, parce que les femmes reçoivent en général des revenus de travail plus bas, la moyenne mensuelle des rentes de retraite versées aux femmes était encore inférieure de 73,97\$ à la moyenne des rentes de retraite versées aux hommes, d'où l'importance de certaines mesures pour améliorer les prestations versées aux femmes.

De nouveaux droits pour la femme

Depuis 1978, à la suite de deux modifications importantes touchant principalement les femmes, des rentes peuvent devenir payables ou des montants de rente peuvent être augmentés. Ces modifications ont trait au partage des gains entre ex-conjoints à la suite d'un divorce, et au retronchement de certaines années de la période cotisable pour la mère qui a eu des enfants.

Pour la femme qui divorce

Le partage des gains peut être une mesure très avantageuse pour la femme, puisqu'il peut d'abord lui permettre de participer au Régime par le biais des gains de l'ex-mari et des cotisations qu'il a versées, et de bénéficier de prestations lorsqu'elle y aura droit. Malheureusement, peu de femmes divorcées se prévalent de ce droit: entre 1978 et 1984 seulement 6655 demandes de partage ont été reçues par la Régie alors qu'il y a

peuvent faire l'objet d'une révision de la part de la Régie.

Un exemple de partage

Claudine et Georges se sont mariés en juin 1977 et ont obtenu un jugement irrévocable de divorce en février 1984. Ils ont vécu ensemble jusqu'au 24 février 1981. En avril 1985, Claudine fait une demande de partage à la Régie.

Comme les deux ex-conjoints ont vécu en-

AVIS DE PARTAGE GAINS ADMISSIBLES NON AJUSTÉS

Année	État de participation de l'ex-épouse		État de participation de l'ex-mari	
	Avant partage	Après partage	Avant partage	Après partage
1977	—	3 300\$	6 600\$	3 300\$
1978	—	5 200\$	10 400\$	5 200\$
1979	2 000\$	5 150\$	8 300\$	5 150\$
1980	3 000\$	8 050\$	13 100\$	8 050\$

À remarquer que les gains des ex-conjoints ont été additionnés et divisés par 2, et que les gains de l'année de leur séparation définitive (1981) n'ont pas été considérés.

eu quelque 110 000 divorces au Québec. Comme il faut faire la demande de partage dans les 36 mois qui suivent le jugement irrévocable de divorce, un grand nombre de femmes appren-

semble au moins 36 mois et que Claudine a soumis sa demande de partage dans les 36 mois qui suivent la date du jugement de divorce, le partage de gains est effectué pour la période de 1977 à 1980; l'année de leur séparation définitive (1981) ne fait pas l'objet du partage.

La Régie fait parvenir aux deux ex-conjoints des avis de partage indiquant leurs gains avant et après le partage. Voici les avis que Claudine et Georges recevront:

Avis de partage

L'effet du partage se fait sentir immédiatement si l'un des ex-conjoints reçoit déjà une prestation ou a déjà droit à une prestation. Sinon, le partage n'aura un effet que lorsque l'un des ex-conjoints demandera une prestation.

Il est à noter que le principe ne peut être contesté. Seuls les gains qui ont fait l'objet du partage de même que les années sur lesquelles porte le partage

peuvent faire l'objet d'une révision de la part de la Régie.

Pour la femme qui a des enfants

Par ailleurs, le retronchement vise à ce qu'une personne ne soit pas pénalisée parce qu'elle a peu ou n'a pas réalisé de gains de travail pendant les mois ou les années au cours desquels elle a pris soin d'un ou de plusieurs enfants âgés de moins de sept ans.

Cette mesure ne consiste pas à accorder des gains et des cotisations pour les années visées par le retronchement. La loi permet plutôt, au moment où la de-

Suite à la page 7

la vue c'est la vie!



lunettes, verres de contact

G. Séguin, O.O.D. Services optiques
L. Rancourt, O.O.D.

SALON D'OPTIQUE RIMOUSKI
CARREFOUR RIMOUSKI
724-3933

RÉOUVERTURE DU COMPTOIR LUNCH DU BARILLET

40 ÉVÊCHÉ EST, RIMOUSKI
TÉL.: 723-0426

SPÉCIALITÉ: METS ITALIENS
LIVRAISON DE 11H00 à 1H00 DE LA NUIT

Nous liquidons les vêtements pour enfants

Toute la marchandise pour enfants dans les grandeurs 2 à 6 ans X et 7 à 14 ans est réduite à des prix incroyables

EXEMPLES:

- ENSEMBLES EN COTON OUATÉ POUR FILLES ET GARÇONS 2 à 6 ans X et 7 à 14 ans **RABAIS DE 30%**
- GILETS EN COTON OUATÉ POUR FILLES ET GARÇONS 2 à 6 ans X et 7 à 14 ans **RABAIS DE 30%**
- JEANS EN DENIM ET CORDUROY (Émilie, Scout-Tex, Chemin de fer, Jeanius) 2 à 6 ans X Valeur 16,95\$ et 23,95\$ **POUR 10\$**
- JEANS EN DENIM ET CORDUROY (Lois, Jordache, Sergio Valente) 2 à 6 ans X Valeur 24,95\$ et 26,95\$ **LAISSÉS À 13⁹⁵ OU 2/25\$**
- PANTALONS EN COTON 2 à 6 ans X - Valeur jusqu'à 17,95\$ **LAISSÉS À 8⁹⁵**
- JEANS EN DENIM ET CORDUROY (Jeanius, Jordache, Gino Verdi, Sergio Valente) 7 à 14 ans Valeur 24,95\$ à 28,95\$ **LAISSÉS À 15⁹⁵ OU 2/30\$**
- ENSEMBLES DE NEIGE
- VÊTEMENTS DE BASE **30% de rabais**
- MARINIÈRES
- PARKAS
- BLOUSONS À MOITIÉ PRIX

Magasin Voyer inc.
19 rue St-Valérien, Bic 736-4393



FIN D'ÉTÉ OU DÉBUT D'AUTOMNE

Épandez **pré-hiver** pour donner au gazon plus de résistance durant l'hiver et le protéger contre les maladies.

OU

Si vous voulez éliminer les mauvaises herbes, le **pré-hiver plus herbicides de Nutrite**.

PRÉ-HIVER
4-9-15
15 kg couvre 4000 pieds **13⁹⁵**

PRÉ-HIVER PLUS HERBICIDES
4-9-15
15 kg couvre 4000 pieds **16⁹⁵**

PÉPINIÈRE MARCELLE MASSON
462 DE LA CATHÉDRALE, RIMOUSKI

Heures d'ouverture: du lundi au vendredi de 9h00 à 21h00 et le samedi de 9h00 à 17h00.

Le régime de rentes...

Suite de la page 6

mande de rente est soumise, de soustraire de la période cotisable * les mois et les années pendant lesquels les revenus ont été nuls ou faibles.

En conséquence, si le nombre d'années comprises dans la période cotisable est réduit, le nombre d'années requis pour avoir droit aux prestations d'invalidité ou de survivants pourrait aussi être réduit; de même, si les années au cours desquelles les revenus ont été faibles ou nuls ne sont pas comptées, la moyenne des gains sera plus haute et le montant des rentes payables, y compris la rente de retraite, sera plus élevé.

Cette mesure s'applique uniquement à la personne qui a cotisé au Régime à une période ou l'autre de sa vie; la personne qui n'a jamais participé au Régime ne pourra en profiter.

Il n'est pas nécessaire de faire de demande de retranchement. En effet, lorsque la personne remplit sa demande de prestations, elle doit indiquer sur la formule si elle a reçu des allocations pour un ou des enfants âgés de moins de sept ans depuis janvier 1966, date d'entrée en vigueur du Régime. Si la réponse est affirmative, la rente est calculée en tenant compte du retranchement.

Les femmes collaboratrices participent au Régime

En 1974, l'AFEAS * a commencé à s'intéresser aux problèmes des femmes collaboratrices. Ces femmes, qui effectuaient un travail pour le compte de leur conjoint dont une en-

treprise familiale, ne pouvaient alors cotiser au Régime de rentes du Québec.

Depuis mars 1980, la situation a changé. En effet, la femme qui travaille pour le compte de son conjoint dans le cadre d'une entreprise familiale et qui reçoit une rémunération peut, depuis cette date, cotiser au Régime et, de ce fait, acquérir des droits aux prestations.

La personne qui se remarie n'est plus pénalisée

Depuis janvier 1984, les conjoints survivants peuvent continuer à recevoir leur rente même s'ils ou elles se remarient. De plus, un montant additionnel de 62,70\$ par mois en 1985 (60,06\$ en 1984) est versé aux veuves qui sont âgées entre 55 et 64 ans.

En 1984, 40 476 veuves âgées entre 55 et 64 ans ont pu bénéficier d'une hausse de leur rente, ce qui a entraîné des déboursés supplémentaires de près de 30 millions de dollars de la part de la Régie des rentes. Par ailleurs, 5033 femmes qui avaient perdu leur rente de conjoint survivant parce qu'elles s'étaient remariées ont recommencé à la recevoir à compter du mois de janvier 1984. Ces personnes toucheront leur rente leur vie durant. Cette mesure a coûté 15 millions de dollars en 1984.

Il faut être vigilante

Certaines mesures de la Loi sur le régime de rentes sont très avantageuses pour la femme et, pour en profiter, il n'est ordinairement pas nécessaire de faire de demande. L'except-

tion à cette règle est le partage des gains: il est primordial que toute femme divorcée sache que sa demande, pour être recevable, doit être faite dans les trois ans qui suivent le divorce. En cas de doute, les femmes divorcées devraient s'informer auprès de la Régie des avantages concrets que procure le partage.

* Période durant laquelle une personne doit, selon la loi, cotiser au Régime si elle a des revenus de travail suffisants.

* L'Association féminine d'éducation et d'action sociale.

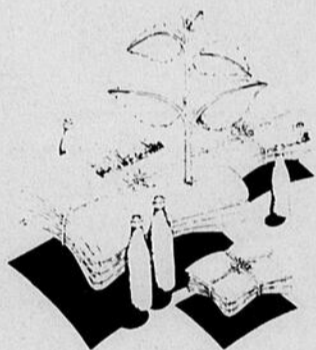

Pour être recyclés, nos papiers et nos cartons ne doivent pas être contaminés par de la colle ramollissant à la chaleur, du plastique, de la fibre synthétique, du métal, des aliments ou des déchets organiques.

Politiques forestière

Producteur forestier: Un statut avantageux

La reconnaissance comme producteur forestier assurera aux propriétaires forestiers un certain nombre d'avantages

comparables à ceux dont jouissent les producteurs agricoles reconnus.

Ainsi, plusieurs programmes du ministère de

l'Énergie et des Ressources seront réservés aux producteurs forestiers reconnus. Ce sera le cas, notamment, du Crédit forestier, de l'achat ou de la location d'une terre forestière publique, ainsi que des subventions pour les travaux d'aménagement.

Par ailleurs, les producteurs forestiers obtiendront un remboursement de 85% des taxes foncières s'appliquant aux terrains en production forestière. De plus, le Gouvernement étudie les possibilités de joindre au statut de producteur forestier d'autres avantages de nature fiscale.

La reconnaissance du statut de producteur forestier est l'une des mesures d'aide à la forêt privée contenues dans la Politique forestière rendue publique en juin dernier par le ministre délégué aux Forêts, M. Jean-Pierre Jolivet.

ÉCOLE D'ART CULINAIRE DE RIMOUSKI ENR.

Permis du ministère de l'éducation (020519)



SESSION AUTOMNE 1985

MICRO-ONDES* COURS DE BASE

Lundi 9-16-23-30 septembre
4 leçons - Démonstration et dégustation avec Carmelle Tessier

60\$

Mardi 8-15-22-29 octobre

4 leçons - Démonstration et dégustation avec Carmelle Tessier

60\$

Lundi 4-11-18-25 novembre

4 leçons - Démonstration et dégustation avec Carmelle Tessier

60\$

PERFECTIONNEMENT

Mercredi 13-20-27 novembre et 4 décembre
4 leçons - Démonstration et dégustation avec Carmelle Tessier

60\$

Jeu 7-14-21-28 novembre et 5 décembre

5 leçons - Démonstration et dégustation avec Denise St-Pierre

75\$

GÂTEAUX ET FINES PÂTISSERIES

Mardi 5-12-19-26 novembre

Génoise, baba, Saint-Honoré, millefeuilles, pâtes à chou, les entremets, crème renversée, crêpes suzettes, etc., etc.

60\$

DÉCORATION DE GÂTEAUX

Lundi 7-14-21-28 octobre

4 leçons - Pratique et théorique
Fournitures comprises

60\$

CUISINE VÉGÉTARIENNE CUISINE SANTÉ

Mardi 10-17-24 septembre et 1 octobre
4 leçons - Démonstration et dégustation

60\$ Avec Denise Chapdelaine

COURS SPÉCIAL

Confiserie et chocolat
Mercredi 30 octobre
1 leçon - Démonstration et dégustation et pratique

20\$

SPÉCIALITÉS DE NOËL

Menu de Noël
Mardi 3 décembre

1 leçon - Pratique et dégustation

20\$

Mercredi 11 décembre

CHOCOLAT-BONBONS ET CONFISERIE DE NOËL

20\$

1 leçon - Démonstration et dégustation.

ROBOT CUISINE

Mercredi 9-16-23 octobre
3 leçons - Démonstration et dégustation

45\$

CUISINE CHINOISE

Mercredi 11-18-25 septembre et 2 octobre
4 leçons - Démonstration et dégustation

60\$

COURS SPÉCIAL PAR MONIQUE CHEVRIER C.N.D.



LA DÉCOUPE DE LA DINDE

6 novembre

Apprenez à faire le rôti de dinde, les rouleaux de dinde, les escalopes, cubes à fondue, etc...

ET LA BALLOTINE DE POULET

6 novembre

1 soir seulement. Les places sont limitées. Réservez à l'avance.

COÛT: 25\$

Pour inscription et renseignements supplémentaires Téléphonez à

723-7890

et demandez la boutique spécialisée

POUR VOS ACHATS DE
PELOUSE CULTIVÉE
VOYEZ UN PRODUCTEUR
LES GAZONS
DU BAS ST-LAURENT INC.

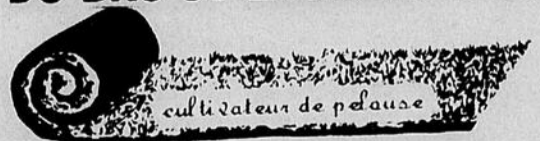

Nous effectuons la livraison de votre commande de pelouse dans la région incluant Rimouski.

Pour de plus amples informations
775-8481 rés. 775-5560
45 VILLENEUVE, MONT-JOLI

SUPER VENTE

"LES PLUS GRANDES COMPAGNIES AU MEILLEUR PRIX"

PHILIPS

RASOIR PHILISHAVE

RECHARGEABLE

Quarante-cinq lames dotées de dresse-barbe exclusifs sous trois têtes flottantes.

- Neuf réglages de hauteur de lames.
- Étui de voyage inclus.

Rég. 94,95\$ **RABAIS DE 35,00\$**
#HP1601 Spécial 1er anniversaire



59⁹⁵

Sunbeam

SÉCHOIR 1500 WATTS

- Séchoir de très bonne qualité.
- 4 choix d'intensité chaleur.
- Diffuseur inclus.

#PD1500
Spécial 1er anniversaire



17⁹⁸

Silex

GRILLE-PAIN ÉCONOMIQUE

- Thermostat automatique
- Ramasse-miettes à pression
- Entretien facile et rapide

Rég. 33,98\$
#TG54AL

RABAIS DE 9,00\$



24⁹⁸

LE SEUL SPÉCIALISTE DE L'APPAREIL ÉLECTRIQUE

BRAUN

ROBOT CULINAIRE

- Moteur puissant de 400 watts.
- À usage multiple: malaxeur, mélangeur, pétrisseur, hachoir, râpes, batteur & coupe-frites.

Rég. 129,95\$
#UK-1
Spécial 1er anniversaire
RABAIS DE 30,00\$



99⁹⁵

PHILIPS

BATTEUR À MAIN 5 VITESSES

- Moteur silencieux & puissant
- Cordon amovible
- Larges fouets conçus pour ne pas éclabousser

Rég. 36,95\$
RABAIS DE 9,00\$
#KB5018
Spécial 1er anniversaire



27⁹⁵

GÉNÉRAL ÉLECTRIQUE

GRILLE-PAIN FOUR

à nettoyage continu

- Revêtement à nettoyage qui absorbe et élimine la graisse afin de garder une apparence propre au four.

Rég. 109,98\$
RABAIS DE 42,00\$
Spécial 1er anniversaire
#TR920



67⁹⁸

LE PLUS GRAND CHOIX À L'EST DU QUÉBEC

Silex

CAFETIÈRE RAPIDE & SILENCIEUSE

- Pompe hydro-clean réduisant l'entartrage là où l'eau est dure.
- Fait 10 tasses de bon café.
- Plaque chauffante à interrupteur.
- Sélecteur réglable selon la force désirée.

Rég. 55,98\$
RABAIS DE 16,00\$
Spécial 1er anniversaire
#A474AL



39⁹⁸

EUREKA

MINI-ASPIRATEUR RECHARGEABLE

- Suceur télescopique pour les endroits difficiles à atteindre
- Support mural pour recharge.

Rég. 39,95\$
#84
RABAIS DE 7,00\$
Spécial 1er anniversaire



32⁹⁵

PHILIPS

RADIATEUR / VENTILATEUR

- En hiver, il garde bien au chaud grâce à sa puissance de chaleur de 1500 watts, en été, le ventilateur robuste & silencieux procure une délicieuse sensation de fraîcheur.

Spécial 1er anniversaire
#HD3255



39⁹⁵

TOUTE UNE ÉQUIPE DE SPÉCIALISTES
VENTE ET SERVICE

REJEAN GAUVIN LTEE

MISE DE CÔTE ACCEPTÉE DATE LIMITE: 31 AOÛT 105 ST-GERMAIN EST, RIMOUSKI 724-4042

1^{er} ANNIVERSAIRE DE LA NOUVELLE ADMINISTRATION

BRAUN

RASOIR ULTRA-MINCE

- Le fameux système de rasage avec grille synchron permet d'obtenir un rasage confortable à fleur de peau.
- Robuste coffre de voyage.

Rég. 44,95\$
RABAIS DE 10,00\$
Spécial 1er anniversaire

#Synchron 1000

34⁹⁵



Thomson

ROBOT DE CUISINE

- Interrupteur de mise en marche à blocage de sécurité.
- Moteur à entraînement direct.
- Disque à émincer, grossier ou fin, hachoir & lame à pâte.

Spécial 1er anniversaire

69⁹⁸

#588



HITACHI

RASOIR DE LUXE RECHARGEABLE

Ce rasoir Hitachi vous offre un rasage supérieur, net & de très près & élimine irritations cutanées grâce à sa lame exclusive en forme de "Y".

82⁹⁵

Spécial 1er anniversaire
#MR2540



**N'OUBLIEZ PAS
LA RENTRÉE
SCOLAIRE**

PHILIPS

NOUVELLE CAFETIÈRE

- Minuterie pour programmer 24 hrs à l'avance.
- Arrêt automatique.
- Peut s'installer sur ou sous l'armoire de cuisine.
- 35% plus compact que les autres modèles.

Spécial 1er anniversaire
#HD5206

79⁹⁵



Silex

FER À VAPEUR & À SEC

- Léger et maniable
- Semelle au fini satiné
- 37 événements à vapeur.

Rég. 33,98\$
RABAIS DE 9,00\$
Spécial 1er anniversaire
#1399W

24⁹⁸



PHILIPS

OUVRE-BOÎTE /AIGUISE-COUTEAU PHILIPS

- De construction solide, il est doté d'un moteur puissant qui assure un découpage efficace.
- 3 dans 1, ouvre-boîte, aiguise-couteau & ouvre-bouteille.

Spécial 1er anniversaire
#KB5716

18⁹⁶



**PLUSIEURS
AUTRES APPAREILS
EN SPÉCIAL
EN MAGASIN**

GÉNÉRAL

AIR DRYER DÉSHUMIDIFICATEUR

- Lampe témoin automatique
- Hygrostat automatique
- Grande capacité (20.4 chop.)
- Raccord de drainage
- Arrêt automatique
- Garantie de 5 ans (compresseur)

Spécial 1er anniversaire

10%
de rabais

#H-20



RIVAL

HACHOIR ÉLECTRIQUE DE LUXE

- Puissant modèle pour gros broyages & hachages, vendu avec deux disques/un pour hacher gros & l'autre pour hacher menu.

Rég. 119,95\$
RABAIS DE 20,00\$
Spécial 1er anniversaire
#2100

99⁹⁵



**EGM
PROCTOR-SILEX**

PRESSE- AGRUMES

- Bec verseur étudié pour écoulement direct du jus dans le récipient en attente.

Rég. 34,98\$
RABAIS DE 5,00\$
Spécial 1er anniversaire
#J253C

29⁹⁸



LE PLUS GRAND CENTRE DE RÉPARATION À L'EST DU QUÉBEC

- Aspirateur
- Bouilloire
- Broyeur
- Cafetière
- Chauffe-eau
- Extracteur à jus
- Fer à friser
- Fer à repasser
- Four à micro-ondes
- Friteuse
- Grille-pain
- Hache-viande
- Humidificateur
- Malaxeur
- Mélangeur
- Mixette
- Ouvre-boîte
- Perceuse
- Percolateur
- Rasoir
- Robot culinaire
- Sableuse
- Scie
- Séchoir
- Tondeuse
- Toupie

Santé et beauté naturelle

Les bases d'hygiène vitale

L'état de bonne santé peut se concevoir comme étant le résultat harmonieux des activités des organes et des fonctions du corps. C'est l'état normal des êtres vivants.

Les organismes vivants sont soumis à des normes d'existence. Lorsque celles-ci sont conformes aux lois naturelles, l'organisme se situera en santé satisfaisante: La Biosanté. Mais cet état de biosanté est instable et lié aux probabilités que nous avons de vivre au mieux de nos possibilités.

Les troubles sanitaires, plus ou moins épisodiques, constituent l'état de maladie. Celle-ci est considérée officiellement comme une agression de l'organisme vivant. Mais est-ce la réalité? Ne peut-on au contraire concevoir que la maladie est un moyen mis en oeuvre par le corps pour remédier à une situation qui risque de devenir extrêmement dangereuse pour lui? Ce qui voudrait dire

que la maladie tend à libérer l'organisme d'une situation anormale et qu'elle doit être, de ce fait, considérée comme bénéfique.

Rarement ce sens de la maladie est véritablement perçu, et l'on s'occupe bien plus de la suppression du symptôme observé que de modifier les causes profondes qui l'ont engendré.

Et pourtant, tout symptôme de maladie, même très bénin, est un précieux signal d'alarme dont il faut comprendre l'existence, car il prévient chaque fois que l'organisme est dans une situation anormale de vie...

Prenez note: Stage pratique de Digitopuncture animé par Jacques Staehle, 12-13 octobre à Rimouski. Pour informations: 722-6369.

Bonne semaine.
Lise Labrie
Beauté-Nutrition
Hygiène Vitale

COURS DE COUTURE

Mme Gisèle Landry, professeur de plus de vingt ans d'expérience vous invite à suivre ses cours.

COURS I: TISSUS EXTENSIBLES

- Confection de vêtements sport.

COURS II: TISSUS EXTENSIBLES

- Confection de vêtements de base et d'un anorak.
- Nouvelles techniques pour les encolures et les poches.

COURS III:

- Modification de patrons.
- Utilisation des patrons ANÉRIC.

INSCRIPTION: À 100 Évêché à 19h00 les 10 et 11 septembre ou téléphoner après 17h00 au 723-9146.

COURS SYLVA BERGERON

M. Sylva Bergeron
fondateur



(Un art de vivre... avec soi et les autres)



Gaëtan Dupont
Animateur 723-4254

NOUVELLE SESSION DÉBUTANT

DÉMONSTRATION GRATUITE

Mardi 10 septembre 1985 à 19h30
Salle église St-Pie X, Rimouski

Si impossible le 10, rendez-vous le 17 septembre sans obligation

Institut de Culture Personnelle du Québec Inc.
Fondé en 1959

bureau 2675 Flaubert, Laval, H7E 2L5



L'ELAN

Un certificat vous est remis à la fin du cours



L'APPORT

Environnement-Québec et la qualité de l'eau de baignade

Les premiers résultats indiquent une cote excellente pour neuf plages du Bas St-Laurent

La Direction régionale du Bas St-Laurent Gaspésie - Îles-de-la-Madeleine du ministère de l'Environnement a procédé à l'analyse bactériologique de l'eau de baignade de 17 plages situées dans le Bas St-Laurent. Les premiers résultats d'analyses indiquent que neuf d'entre elles sont classées excellentes.

Dans la Vallée de la Matapédia trois plages sont classées excellentes: ce sont: la plage municipale du lac Humqui, la plage de la Pointe fine et la plage du camping provincial à Amqui. La plage de la marina à Val-Brillant est classée bonne. La plage du Mont-Comi à St-Donat, la plage municipale de Ste-Luce et la plage du Rocher Blanc à Rimouski sont classées excellentes. Également la plage du Club de voile et la plage municipale de St-Mathieu, sont de cote A (excellente). Enfin la plage de la Station à St-Fabien est excellente.

Les résultats d'analyses de laboratoires de sept plages du secteur Kamouraska - Rivière-du-Loup - Témiscouata seront connus dans la semaine du 12 août prochain.

Environnement-Québec a également procédé à l'analyse de neuf plages situées en Gaspésie et aux Îles-de-la-Madeleine. Huit d'entre elles sont classées bonnes à excellentes.

La classification de la qualité de l'eau des plages

Les cotes de classification déterminant la qualité de l'eau des plages sont établies en fonction des résultats d'analyse bactériologiques de l'eau. Une cote A

(excellent) signifie une présence de 0 à 20 bactéries coliformes fécales. La cote B (bon) comprend entre 21 et 100 bactéries coliformes fécales. La cote C (médiocre) entre 101 et 199, la cote D (pollué) 200 bactéries coliformes fécales et plus. Ce sont les municipalités qui ont la responsabilité de fermer une plage lorsque les analyses bactériologiques de la qualité de l'eau le démontrent.

Ces analyses bactériologiques et les cotes de classification sont valables pour l'étude de la qualité de l'eau destinée à la baignade seulement; elles ne s'appliquent aucunement pour déterminer la qualité de l'eau potable destinée à la consommation humaine ou pour déterminer si la pêche aux mollusques est permise sur telle ou telle plage. La toxicité des mollusques est mesurée en fonction de paramètres d'analyses bien distincts. C'est le Service de protection des pêches maritimes du Québec qui détermine les zones propices à la pêche aux mollusques.

Malgré les efforts déployés par Environnement-Québec pour l'analyse de la qualité de l'eau des plages, il est important de rappeler que la propreté des berges de ces plages et l'état de salubrité de ces lieux destinés à la baignade est du ressort de chaque personne qui fré-

quente ces plages et de tout organisme impliqué dans l'aménagement du territoire. La très bonne qualité

de l'eau que l'on retrouve sur une grande partie des plages de l'Est du Québec, se doit d'être préservée.

FOURNIER & FRÈRES ENR.

Gonzague Fournier, prop.



ENTREPRENEURS GÉNÉRAUX

SPÉCIALITÉS:

Recouvrement et isolation de couverture. Toitures d'asphalte et gravier. Réparation de tous genres.

345 Dollard, Rimouski

Bureau et résidence: Gonzague Fournier

723-7098

ACHETONS et VENDONS

appareils électroménagers usagés

Payons bon prix
Garantie après vente

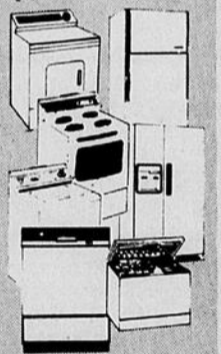

CENTRE D'APPAREILS MÉNAGERS DE RIMOUSKI

23 St-Jean-Baptiste Ouest
Rimouski

723-2655

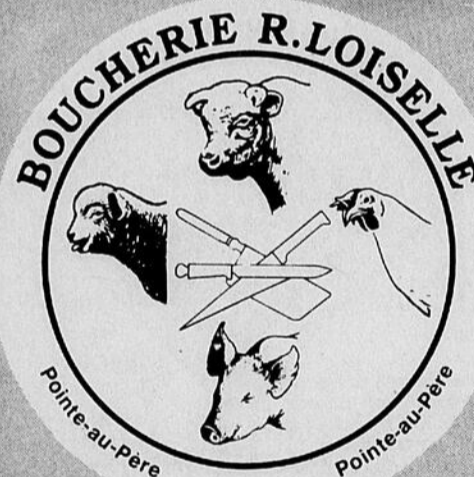

PROFITEZ DE NOS BONS SPÉCIAUX À LA BOUCHERIE R. LOISELLE 1054, boul. Ste-Anne Pointe-au-Père

ROSBIF DU ROI	7,25\$ kg	3 ²⁹ lb
BIFTECK ATTENDRI DU ROI	8,58\$ kg	3 ⁸⁹ lb
BOEUF HACHÉ MAIGRE FRAIS	4,39\$ kg	1 ⁹⁹ lb
BIFTECK DE RONDE COMPLETE	4,17\$ kg	1 ⁸⁹ lb
JAMBON À SANDWICH EXTRA-MAIGRE	5,71\$ kg	2 ⁵⁹ lb

BOEUF DE L'OUEST		
Catégorie A-1, pour congélateur débité selon vos vrais besoins		
• DEMI-BOEUF	3,73\$ kg	1 ⁶⁹ lb
• ARRIÈRE DE BOEUF	4,83\$ kg	2 ¹⁹ lb
• CUISSES COURTES	4,30\$ kg	1 ⁹⁵ lb
• LONGE DE SURLONGE	6,59\$ kg	2 ⁹⁹ lb
• DEMI-PORC	2,62\$ kg	1 ¹⁹ lb

OUVERT 7 JOURS

- Lundi, mardi, mercredi de 9h00 à 17h30
- Jeudi et vendredi de 9h00 à 21h00
- Samedi de 9h00 à 17h30
- Dimanche de 10h00 à 16h00

1054 BOUL. STE-ANNE
POINTE-AU-PÈRE

723-6860

Les responsables de Rencontres Fiancés de l'Est du Canada Français en congrès à Rimouski



Quelques membres du comité organisateur de la Rencontre Fiancés. 1er rangée, de gauche à droite: Mme France Pineault, Mme Lise Lévesque, Mme Jacqueline Coulombe, Mme Jasmine Côté. 2e rangée, de gauche à droite: M. Louis-Jacques Pineault, M. Réginald Lévesque, M. Emmanuel Coulombe, M. Jacques Côté.

Les 30, 31 août et 1er septembre prochains se tiendra à Rimouski le congrès annuel de Rencontre Fiancés du district Canada Est Français.

C'est sous le thème Le Couple que 200 responsables de ce mouvement se rencontreront pour réfléchir et se doter d'informa-

tions afin de mieux répondre aux besoins dans leur région respective.

Le Service de développement du tourisme et des congrès de Rimouski désire féliciter, monsieur et madame France et Louis-Jacques Pineault, coordonnateurs régionaux et toute leur équipe pour avoir obtenu et organisé ce congrès à Rimouski. Une telle activité générera plus de 52,000\$ de retombées économiques pour notre ville.

Nous souhaitons un agréable séjour chez nous à tous les participants et nous espérons que cette rencontre s'avèrera des plus enrichissantes.

Soirée Bleue du premier anniversaire

La journée du 4 septembre prochain marquera le premier anniversaire de

l'éclatante victoire électorale remportée l'automne dernier.

Pour souligner cet important événement l'association conservatrice du Parti Progressiste Conservateur du comté Rimouski/Témiscouata a cru bon d'organiser pour les membres et non membres du comté deux soirées anniversaires qui se tiendront à Rimouski le jeudi 29 août à l'Auberge des Gouverneurs (salle De Courcelle) à compter de 20h30 et le lendemain vendredi 30 août à St-Louis du HA! HA! en la salle municipale à compter de 20h30 également.

Sous la présidence d'honneur de la députée-ministre du comté Monique Vézina. Cette soirée sera axée sur la fête «Bleue». Chaque personne présente à cette soirée pourra si elle le désire porter une pièce de vêtement «Bleu». De nombreuses activités surprises seront au programme de ces soirées.

C'est une invitation qui vous est faite par l'association conservatrice du comté de Rimouski-Témiscouata à venir fêter avec elle.

TU AS DES DROITS... LES AUTRES AUSSI!

une question d'équilibre

PROMOTION RETOUR À L'ÉCOLE

SUR LES NOUVEAUTÉS D'AUTOMNE

20%

- PANTALONS
 - CHEMISES
 - CHANDAILS
- DE RABAIS SUR ASSORTIS

POUR GARCONS ET FILLES (JUSQU'À 14 ANS)

NOUVEAU

Service de réparations gratuit



Habillez vos jeunes pour le retour à l'école avec des vêtements confortables et de qualité. Nous vous accueillerons avec plaisir.

Une surprise sera remise à chaque enfant, accompagné de ses parents, commençant l'école.



boutique

L'HÉRITIÈRE

inc. Galeries G.P.
92 ouest, 2ième Rue
Rimouski, Québec,

724-2342

Plan mise de côté accepté



MAIGRIR UN CADEAU DE 22,95\$



Enrolez-vous dans les Weight Watchers dès maintenant, participez à 12 réunions hebdomadaires consécutives, et vous recevrez en cadeau le nouveau livre de recettes Weight Watchers.

Valeur **22,95\$**

VOTRE NOUVEAU PHYSIQUE

PARTICIPEZ SANS PLUS TARDER AU NOUVEAU PLAN D'ATTAQUE DE WEIGHT WATCHERS

C'est facile, rapide et efficace.

Joignez-vous à WEIGHT WATCHERS et profitez du NOUVEAU PLAN SUPER ÉPARGNE

NOUVEAU MEMBRE 80\$	ÉPARGNE 42\$	PRIX ORD. 122\$
MEMBRE ACTUEL 70\$	ÉPARGNE 37\$	PRIX ORD. 107\$

COMPTANT OU MANDAT SEULEMENT

Les membres du plan "payé à l'avance" recevront immédiatement le livre de cuisine "Plan d'attaque". Cette offre n'est valable que dans la province de Québec.

RIMOUSKI
Paroisse St-Pie X
373 rue Cathédrale
Mercredi 19h

WEIGHT WATCHERS
Pour RIMOUSKI 1-800-361-6564

*Aucun contrat
*Frais d'inscription 15\$
*Classe hebdomadaire 7\$
*Total 22\$
1ère classe-maintenance 22\$



Esthéticienne professionnelle de la beauté
(chronique esthétique)

Votre profil beauté à vie

L'oeil pour la mode, c'est quelque chose que vous pouvez posséder naturellement jusqu'à un certain degré. Le goût personnel, c'est la possibilité d'appliquer ou d'adapter la mode à votre physique, vos besoins, vos préférences, et vos activités ainsi qu'à votre budget.

La base de cette consultation est d'apprendre à reconnaître quel type de vé-

tements avantage le plus, quelle ligne, quel style? N'importe quelle personne consciente de son apparence doit être capable de voir quels vêtements et accessoires avantageront les plus beaux côtés de sa silhouette tout en camouflant les mauvais côtés.

Dire à notre clientèle qu'elle n'a jamais une deuxième chance pour «LAISSER UNE BONNE

PREMIERE IMPRESSION».

Nous entendons souvent dire: «La vérité, je n'ai pas le temps de m'occuper de moi, je suis trop occupée». Le plus vous êtes occupée, plus les gens vous voient donc plus c'est important de vous occuper de votre IMAGE. C'est prouvé que les gens qui sont soucieux de leur apparence ont plus de succès, obtiennent les meilleures positions et donnent un meilleur rendement.

Faites l'essai vous-même. Allez magasiner en jeans une bonne journée et retournez le lendemain bien vêtue. Remarquez la façon différente dont la vendeuse vous accueillera.

C'est ce que nous appelons le LANGAGE NON VERBAL (par l'apparence). Si vous êtes incrédule au sujet de l'importance de l'apparence, considérez comment les an-

nonces de télévision sont faites. Une annonce à la T.V. c'est dispendieux, ils doivent donc miser sur l'apparence dans très peu de temps pour passer leurs messages. Les producteurs apportent beaucoup d'importance aux vêtements. Dans notre société le Look que nous donnons sert à nous identifier. Les commerciaux des shampooings nous montrent des mannequins avec de beaux cheveux longs. Un commercial pour un récurant nous fera voir une petite femme avec les cheveux courts et fins. Une première impression se fait dès les premières secondes 10 ou 20 secondes suffisent.

Les psychothérapeutes sont d'accord pour dire que les gens remarquent 90% de l'image que nous présentons (communication non verbale) et seulement 10% de ce que nous disons (communications verbale)

cause indispensable à la jeune femme active. Quelle allure! Les cheveux, le maquillage et la garde-robe en parfaite harmonie, un mariage heureux de couleurs et un choix judicieux de vêtements. Tout cela s'apprend! Grâce à nos cours personnalisés «Profil beauté à vie», vous découvrirez une nouvelle confiance beauté et une nouvelle image.

Les cours sont personnalisés (un seul élève à la fois). Ils se déroulent sur une durée minimale de 1½ heure chacune.

Fiez-vous à la compétence et pour tous renseignements.

Esthétiquement votre.
Mlle Johanne Bourget
A/S Clinique Jouvence II
Galeries G.P.
92, 2^e Rue Ouest
723-8255

ACUPUNCTURE TRADITIONNELLE



Claude Bergeron D.Ac.

Clinique d'acupuncture du Bas-Saint-Laurent
Diplômé de l'Institut Canadien d'Acupuncture
14, rue Saint-Germain est, Rimouski, Qc G5L 1A2
723-8118

Le moment de la vérité

Répondez rapidement. Qu'est-ce qui est plus lourd: une tonne de plomb ou de plumes? Vous connaissez probablement déjà la réponse à cette vieille devinette. Mais essayez celle-ci. Qu'est-ce qui contient le plus d'alcool? Un cocktail, un verre de vin de table ou une bouteille de bière?

Toute réponse qui choisit l'un par rapport aux autres est incorrecte. En fait,

toutes ces consommations contiennent la même quantité d'alcool. Voilà qui peut surprendre un grand nombre de buveurs de bière et de vin qui ont pris l'habitude de ne pas boire de boissons fortes parce qu'ils croient choisir des boissons légères. Mais ce n'est pas le cas.

En réalité, un verre contenant 1½ once de boisson forte, un verre de vin

de table et une bouteille de 12 onces de bière ordinaire contiennent la même quantité d'alcool.

«Bon nombre de Canadiens ont une conception erronée des boissons alcoolisées», déclare Kay Kendall de l'Association des distillateurs canadiens. «Il est souvent difficile de démystifier de vieilles croyances. Puisque les consommateurs d'aujourd'hui sont bien informés, il est important de leur donner les faits sur l'alcool qu'ils consomment».

L'Association des distillateurs canadiens veut renseigner le public sur la teneur en alcool des boissons fortes comparé au vin et à la bière.

«La modération devrait toujours être de mise lorsqu'on prend un verre avec des amis et ce n'est pas le genre de boisson qui détermine la quantité d'alcool consommée, mais le nombre de verres bus. Alors, laissez-vous guider par vos goûts lorsque vous choisissez une consommation alcoolisée», ajoute

Mme Kendall.

Ces informations vous surprennent peut-être, mais ne vous alarmez pas. Qui ne s'est pas déjà laissé prendre par la devinette sur les plumes et le plomb?

MESSAGE DE LA CROIX-ROUGE SECTION DE RIMOUSKI

La Croix-Rouge, section de Rimouski, vous informe que pour les services d'urgence, vous pouvez communiquer avec les responsables suivants:

Secours aux sinistres
M. et Mme Raymond Chénard
Rimouski - 723-7341

Prêt de matériel pour chambre de malade
M. Borromée Roussel
Rimouski - 723-7291

VOTRE SPÉCIALISTE EN NETTOYAGE DE MOBILIERS DE SALON ET TAPIS



- Service rapide
- Estimation gratuite
- Prix plus que compétitifs

ADALBERT AUDET
POUR RENDEZ-VOUS
723-8157 De 12h00 à 13h00 et le soir après 18h00

S'HABILLER À SON GOÛT À PEU DE FRAIS

10% à 40% de rabais jusqu'au 24 août sur toute la marchandise d'été

Les tissus d'automne font leur entrée, ils sont superbes, venez.

- Stores verticaux et horizontaux (Draco, Léveillé et Bergeron)
- Tissu à la verge
- Laine Phildar et autres
- Matériel d'artisanat
- Dentelles
- Tentures
- Couvre-lits
- Tapiserie
- Patrons Butterick

Les Tissus Choisis Enr.
29 du Bosquet Bic, 736-4652

L'ÉCOLE DE DANSE HERMANN ET GÉRALDINE ENR.

professeurs diplômés de la FLDO et membres de la CPD - DSQ

souhaite la bienvenue à tous les amateurs de danse, à une soirée qui aura lieu samedi le 31 août à l'Institut de marine de Rimouski, à 21h00.

À noter qu'à l'occasion de cette soirée, il y aura inscription pour les cours de danse qui débiteront dimanche le 8 septembre 1985.

Pour tous ceux qui ne peuvent se rendre à la soirée, pour information et inscription, composez:

723-2045 ou 723-8315

Au plaisir de vous rencontrer,
Hermann et Géraldine



Corporation des professeurs diplômés en danse sociale du Québec

Permis no 049500



Ce drôle de monde

Des téléromans captivants

LONDRES (Royaume-Uni) - Les téléromans présentés à la télévision anglaise sont autrement plus captivants que les nôtres. A Birmingham, en Angleterre, la maison de George Thurlow était en flammes, mais les propriétaires ne s'en étaient pas aperçus. Des voisins ont appelé les pompiers. Ceux-ci ont réussi à maîtriser l'incendie dans quelques pièces de la maison. Lorsqu'ils ont enfoncé la porte de la dernière pièce, ils ont découvert toute la famille devant le téléviseur, à regarder son téléroman préféré. - Devant cette intrusion brutale des pompiers, quelqu'un a dû lancer avec un flegme tout britannique: «Shoking, isn't it?»

—0—

Une histoire tirée par les cheveux...

ROME (Italie) - Dans une banlieue de Rome, Primav 11e, surgit d'on ne sait où une voiture surmontée de haut-parleurs. On demande des figurants masculins pour un film. Les producteurs ont cependant une exigence: seuls les chauves ou ceux qui se seront rasés complètement le crâne seront engagés. On offre 50\$ par jour. Les candidats devront se présenter le lendemain matin sur la place devant l'église. Le lendemain, après s'être soigneusement rasés, 28 hommes apparaissent sur la place. Mais ils ont attendu en vain l'équipe de production du supposé film. - Il s'agissait d'une plaisanterie... de fort mauvais goût.

—0—

Vous avez une peine d'amour, essayer notre antidote!

PARIS (France) - Si vous souffrez du mal d'amour, c'est-à-dire si vous avez une peine d'amour, mangez du chocolat. Sous forme de gâteaux, de tartes ou de tablettes de chocolat, peu importe. Un psychiatre, Marc Schwob, fondateur de l'Institut de la douleur de Paris, a mené une recherche poussée sur le sujet. Il a découvert que 80% des victimes de peines d'amour éprouvent le besoin de manger du chocolat, un besoin physiologique. Le docteur Schwob émet donc l'hypothèse que la fleur de cacao contient la même substance que celle produite par l'organisme quand un être humain est amoureux. Dans le cas d'amour déçus, le chocolat a donc valeur d'antidote. - Savez-vous qui sont les plus gros mangeurs de chocolat au monde? Les Suisses, qui en sont aussi les plus gros producteurs, en mangent en moyenne 11 kilos per capita par année.

—0—

On naît beau ou intelligent

OKLAHOMA CITY (États-Unis) - C'est la science qui le dit: ou bien on naît beau, ou bien on naît intelligent. On ne peut pas être les deux à la fois. C'est la conclusion à laquelle en arrive John McCullers, doyen de psychologie sociale de l'Institut polytechnique de l'Université de Stillwater aux États-Unis. Des tests l'ont prouvé: les étudiants et étudiantes moins attrayants ont eu de bien meilleurs résultats que ceux et celles qui sont beaux. «Ça ne prouve rien, disent les beaux et les belles; car les moins beaux, étant moins sollicités que nous, peuvent consacrer plus de temps à leurs études!»

—0—

Méfiez-vous des cochons!

HILDESHEIM (Allemagne fédérale) - On dresse maintenant des cochons pour lutter contre le trafic de la drogue. A Hildesheim, en Allemagne fédérale, la police a créé une brigade spéciale qui sera chargée de surveiller les aéroports et les gares. Louise, une truie de huit mois, suit présentement un entraînement intensif sous la conduite de l'instructeur Werner Franke. Elle deviendra sans doute l'une des membres les plus utiles de la brigade. On lui apprend à découvrir la drogue cachée dans les valises et les vêtements. Les premiers résultats sont bons, dit-on. - Il fallait y penser. En France, ce sont des cochons qui détectent la présence des truffes dans le sol.

Nicole D'Anjou, présidente d'honneur du 6^e festival du blé d'inde à Luceville

Durant la fin de semaine de la Fête du Travail, Luceville sera l'hôte des gens de la région à l'occasion du 6^e Festival du blé d'inde.

Voulant rendre hommage à cette femme collaboratrice, épouse du propriétaire du Service de Remorquage Provincial Jacques D'Anjou, le comité organisateur du festival a choisi Nicole D'Anjou, comme présidente d'honneur.

Cette année encore, les gens pourront déguster le fameux blé d'inde apprêté selon la recette du chef Michel. Il suffit de se rappeler que l'an dernier plus de 400 douzaines ont été servies pendant les 3 jours qu'ont duré les activités.

À l'occasion de cette 6^e édition, les activités seront nombreuses. En commençant par la parade d'ouverture qui aura lieu le vendred

di soir 30 août, le tout suivi d'une soirée d'animation sous la tente avec Métromonie.

Le samedi, à compter de 13 heures, les amateurs de 3-4 roues seront servis à souhait à l'occasion des compétitions de slaloms et d'accélération.

À 16 heures, le souper à la bonne franquette réunira les amateurs d'hamburgers apprêtés à la mode du festival. En soirée, ce sera la grande épluchette sous la tente avec musique et animation et l'unité Domrémy présentera sa soirée à la salle paroissiale.

Dimanche constitue le point fort de la fin de semaine. Le tout débutera par le déjeuner du festival animé par Hector Lavoie, suivi de la messe du festival et de la criée au profit de la Fabrique.

En après-midi, les gens pourront choisir entre les compétitions forestières ou le tir à la carabine. A compter de 16 heures, à ne pas manquer le sautage du maïs «pop corn», une activité propre au festival du blé d'inde.

À compter de 17 heures, les amateurs de cipaille et de fèves au lard pourront se régaler à l'occasion du souper du festival.

En soirée, il y aura soirée de danses modernes et canadiennes avec l'orchestre «Surviv».

Lundi, deux activités marqueront la fin des activités. À compter de 13 heures, il y aura tournoi de fers suivi d'une démolition d'automobile à 15 heures.

De plus, pendant la fin de semaine, il y aura tournoi de tennis et exposition de bois d'oeuvre dans la journée de dimanche.

La présidente du comité organisateur, madame Nicole Desgagnés, les membres du conseil d'administration, de même que madame Nicole D'Anjou, présidente d'honneur, invitent toute la population de Luceville et de la région à participer et à venir s'amuser au 6^e Festival du blé d'inde de Luceville dont les profits seront versés au Club Richelieu et à la Corporation du Centre Sportif de Luceville.

Gaston Gaudreault, publiciste

**COURS D'ANGLAIS
PRIVÉ 722-9117**

ENFIN!

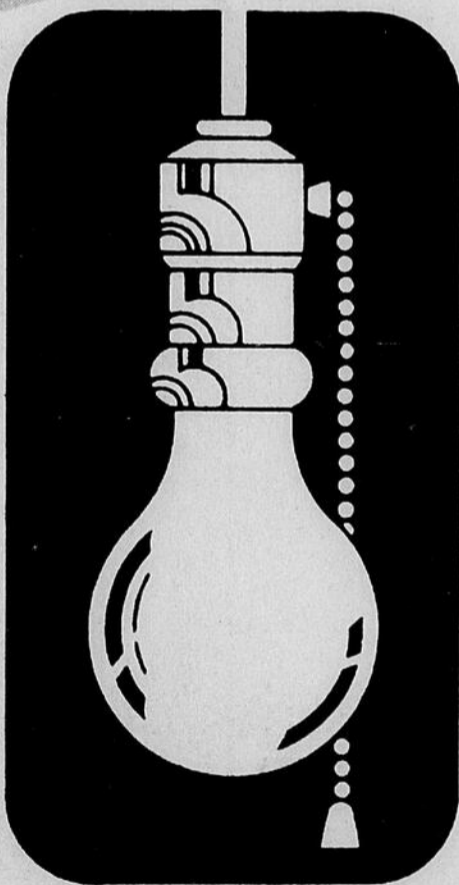

DES GENS QUI
**VOUS ÉCLAIRENT
SUR LA DÉCORATION DE
VOS FENÊTRES**

**VENEZ PROFITER
DE NOS SPÉCIAUX
DU MOIS D'AOÛT**

STORE MAG

723-3103

144-A ST-GERMAIN EST
RIMOUSKI

723-0102

(Près de Bouque Chasse et Pêche)

DÉPÔT
DES STORES
PLUMES
DE BOUQUE
CHASSE

Chèques personnels
acceptés

Master Card

VISA

SERVICE
APRÈS-VENTE
INCORPORÉ

À VOTRE SERVICE

IRVING

**7 JOURS
PAR SEMAINE
DE 7H30 À 22H30**

Gazoline, mécanique générale, pneus, accessoires, etc.

723-5477

Service
de dépannage 24 heures:

SERVICE

BERTRAND DUBÉ

229 Cathédrale, coin Évêché
Rimouski 723-3333

La M.R.C. en bref

En décembre 1979, après plusieurs années de réflexion sur l'aménagement et le développement régional, le gouvernement du Québec, par le biais de la Loi 125 sur l'aménagement et l'urbanisme, amorçait la formation des municipalités régionales de comté: Les M.R.C..

Ces municipalités régionales de comté qui découpent maintenant le territoire du Québec en 94 unités distinctes, ont ceci d'innovateur, qu'elles essaient, par un découpage plus humain, de rassembler à l'intérieur de mêmes limites, des municipalités entretenant déjà entre elles des relations de travail, de commerce, de service ou de loisir. Ce découpage est donc basé sur le sentiment d'appartenance à une région, et tend à conscientiser les populations impliquées, de l'importance des interrelations municipales dans leur vécu et surtout dans l'évolution de leur milieu de vie.

Ce regroupement de municipalités a, pour la Loi 125 sur l'aménagement et l'urbanisme, un mandat bien précis, celui d'élaborer un schéma d'aménagement pour le territoire nouveau qu'elles forment. Le schéma d'aménagement est construit à partir d'études traçant précisément le portrait de la M.R.C. aux niveaux humain, économique et écologique. Il permet à la population intéressée, par le biais de ses élus, de donner des orientations claires à son futur, et de se doter

des instruments nécessaires pour les réaliser.

Une M.R.C. est donc un territoire délimité et son but est d'élaborer un schéma d'aménagement. La M.R.C. est dirigée par le Conseil des maires constitué du maire de chacune des municipalités composantes. Un préfet est choisi parmi les maires et c'est lui qui est reconnu comme chef du conseil de la municipalité régionale de comté.

La tâche d'élaborer un schéma d'aménagement est assez longue et pour la réaliser, la plupart des conseils des M.R.C. se sont adjoints des services techniques et administratifs. Ce sont ces personnes qui, sous l'autorité du Conseil des maires, ont pour travail de coordonner toutes les étapes et les études pour la réalisation du schéma d'aménagement.

La municipalité régionale de comté, de par son statut a surtout des implications aux niveaux régional et inter-municipal. Cependant, il est possible, lorsque le Conseil des maires en a ainsi décidé, que son implication se traduise aussi au niveau local. Toutefois, lorsque de tels cas se présentent, le geste posé ne tend jamais à diminuer l'autonomie des municipalités locales.

Les M.R.C., ont un objectif précis, celui de travailler au meilleur avenir collectif de leur région et ceci n'est possible, on le sait, qu'en établissant une étroite collaboration avec les municipalités concernées.

Un réseau d'électricité très étendu

En 1985, Hydro-Québec produit 85 pour cent de l'énergie électrique consommée au Québec. Elle dessert plus de 2,5 millions d'abonnés répartis sur un territoire de 1,5 million de kilomètres carrés. Elle tire de l'eau 97,5 pour cent de l'énergie qu'elle produit. Dans le contexte actuel des ressources énergétiques, ce facteur comporte d'immenses avantages. Les réseaux voisins ne bénéficieraient pas d'une telle abondance d'eau. Leur production hydroélectrique est davantage axée sur les centrales nucléaires ou thermiques.

La production de l'électricité

En août 1984, Hydro-Québec possédait une puissance installée de 24 336 mégawatts et elle pouvait compter sur la majeure partie de la production de Churchill Falls. Le réseau comprenait 80 centrales. 52 d'entre elles sont hydroélectriques et elles représentent 92,8 pour cent de la production hydroélectrique. Gentilly 2, la centrale de Tracy et les deux turbines à gaz de La Citière et de Cadillac ont une puissance de 1 647 mégawatts. 24 centrales diesel fournissent l'électricité principalement dans le Grand Nord ou aux Îles-de-la-Madeleine. Leur puissance est de 98 mégawatts.

Les centrales hydrauliques sont presque toutes des centrales à réservoirs. Avec une puissance installée d'environ 1 600 mégawatts, la centrale de Beauharnois est restée la plus puissante jusqu'en 1980, alors que les groupes de la Baie James l'ont dépassée.

Dans la construction des barrages, différents types sont utilisés; la topographie des lieux impose l'adaptation requise. A titre d'exemple, soulignons que la crête du barrage principal de la centrale LG 2 est plus haute que la tour de la Bourse.

Le réseau de transport

Le réseau de transport d'Hydro-Québec compte plus de 31 000 kilomètres de circuits. Liés les uns aux autres, ces circuits font le tour de la terre.

La colonne vertébrale du réseau est composée de lignes à 735 kilovolts qui transportent vers les zones urbaines l'énergie produite par les centrales des complexes de Manic-Outardes, Churchill Falls et Baie James. Les lignes de Manic-Outardes et de Churchill Falls ont été posées de 1965 à 1975. Le transport de l'énergie produite à la Grande est assurée par un réseau de cinq lignes à 735 kilovolts. Ces lignes comptent 65 000 kilomètres en fils conducteurs et ont nécessité 11 650 pylônes et trois millions d'isolateurs.

A mesure que surgissent de nouvelles centrales, de nouveaux postes et de nouvelles lignes de transport, la stabilité du réseau devenait plus complexe et sa gestion plus difficile. L'automatisation fut alors implantée dans toutes les structures de l'entreprise. En 1982, un centre de conduite du réseau fut construit. Il est muni d'un système informatisé de pointe et des centres d'exploitation modernes ont été installés dans les régions.

Pour assurer davantage la sécurité énergétique, Hydro-Québec a aussi mis en place son propre réseau téléphonique. Le système de télécommunication parcourt 259 000 kilomètres et il remplit une fonction vitale dans l'entretien et le réglage des automatismes, des terminaux d'ordina-

teurs et des systèmes de téléprotection.

La distribution de l'électricité

Le réseau de distribution d'Hydro-Québec compte 89 252 kilomètres de circuits. La longueur équivaut à deux fois le tour de la terre.

D'importants travaux d'amélioration sont en cours. Hydro-Québec tra-

vaille notamment à réduire les interruptions de courant. A cette fin, elle raffermi et rend plus flexible son réseau de distribution. De 1984 à 1987, elle prévoit investir 418\$ millions dans le secteur de la distribution. De plus, elle injectera 658\$ millions, pour améliorer la fiabilité des automatismes, des télécommunications et des réseaux de transport et de répartition.

**POUR UN ACHAT
POUR UNE LOCATION
POUR UNE VOITURE
USAGÉE FIABLE**

Renseignez-vous auprès
des spécialistes





Wilibert Béchard Jacques Hallé Denis Thibeault

Vente - Service - Location

AVILLON gd INC.

560 BOUL. ST-GERMAIN OUEST RIMOUSKI, 723-5535

Comme "PIT LE SORTAIN", préparez-vous en famille afin de pouvoir sortir en cas de feu!

Voilà détecteur de fumée se vous réveiller, mais c'est votre plan d'évacuation qui se vous sauvera.

PRÉVENONS LES INCENDIES TRUQUES

Votre service d'incendie



Groupe conseil
GBGM LTÉE



NOMINATION

Le groupe-conseil G.B.G.M. Ltée est heureux de vous annoncer la nomination de monsieur Daniel Gagnon, au poste de Directeur de la région Bas-St-Laurent-Gaspésie.

Originaire de Rimouski, monsieur Gagnon est diplômé en génie mécanique de l'Université Laval et membre de l'Ordre des Ingénieurs du Québec. Le bureau est situé au 143 St-Germain ouest, bureau 104, Rimouski, Qc (418) 723-5151

G.B.G.M. Ltée, groupe-conseil, oeuvre dans le domaine de la mécanique et de l'électricité du bâtiment depuis plus de 20 ans. Aujourd'hui, de par son dynamisme et son avant-gardisme, les efforts déployés à sa diversification ont permis d'ajouter à ses activités celles de la gestion énergétique, de la prévention-incendie et des communications.

gabichard

Le nouveau nom de la fourrure synthétique

Créée et fabriquée au Québec par un maître fourreur

Nos fourrures synthétiques sont fabriquées à partir de fibres synthétiques de toute première qualité qui aboutissent à une imitation parfaite tant à l'oeil qu'au toucher. Nos modèles sont créés et dessinés par un maître fourreur qui possède plus de 30 années d'expérience dans la fourrure véritable. Nos manteaux sont confectionnés exactement de la même manière et avec autant de variétés que des manteaux de fourrure véritable.

Venez voir et toucher en exclusivité



Utilisez notre plan mise de côté, et faites vite nos modèles AS sont arrivés

Modèle présentée **RENARD NORVÉGIEN** 379\$

jaquette synthétique, manches rétro, poignets nerres, collet chinois.

BOUTIQUE 8
C'EST L'ALLÉE DE LA MODE

La Grande Place, Rimouski 723-7132

REVENU

Par: Harry L. Mardon

Le débat politique sur le nouveau budget fédéral a jusqu'à maintenant suscité plus d'agitations que de véritables discussions. Il faut savoir que la plupart des changements fiscaux proposés ne sont justement que des propositions.

Aux termes de notre régime parlementaire, un gouvernement peut imposer certaines hausses (ou baisses) de l'impôt qui peuvent entrer en vigueur sur le champ, comme c'est le cas pour la hausse de la taxe sur l'alcool et le tabac.

Toutefois, lorsque le gouvernement propose dans son discours sur le budget de modifier de façon importante la loi fiscale ou les règles relatives aux ré-

gimes de retraite, ces propositions doivent d'abord faire l'objet d'un examen minutieux de la part d'un comité parlementaire. Par la suite, le gouvernement peut se voir dans l'obligation d'adoucir ou même d'abandonner certaines des propositions annoncées.

C'est pourquoi les contribuables ne devraient pas être inquiétés outre mesure par les propositions susceptibles de porter atteinte à leur situation financière. De même, ceux qui croient bénéficier des changements ne devraient pas trop compter là-dessus.

Examinons les propositions budgétaires concernant les règles de calcul du plafond des cotisations à un régime de retraite. En fait,

aucune proposition ne touche votre déclaration d'impôt de 1985. Si le parlement les approuve, elles entreront en vigueur pour l'exercice fiscal de 1986.

Ce qui vous donne le temps de vous préparer en vue d'amasser de l'argent pour votre retraite. Si tout le monde acceptait de ne pas prendre de décision hâtive, le débat sur le budget deviendrait alors plus rationnel.

L'une des propositions intéressantes du budget concerne la révision du plafond des cotisations déductibles au régime enregistré

d'épargne-retraite. Pour les particuliers qui ne participent pas à un régime de retraite offert par l'employeur, le nouveau plafond est de 7,500\$ en 1986 jusqu'à concurrence d'un plafond global de 15,500\$ en 1990, soit une augmentation de 2,000\$ par année.

Toutefois, les cotisations sont assujetties non seulement à un plafond de valeur absolue, mais aussi à un plafond général de 18 pour cent des gains ouvrant droit à pension. Jusqu'à maintenant, y compris pour l'année fiscale 1985, les cotisations ne pouvaient dé-

passer 20 pour cent du revenu.

Le nouveau budget propose qu'à partir de 1986 les revenus suivants n'entrent plus dans le calcul des cotisations à un REER:

- * la prestation de retraite, y compris la pension de vieillesse et la rente du Régime de pensions du Canada (ou du Régime de rentes du Québec)

- * l'allocation de retraite
- * l'indemnité en cas de décès

- * le revenu locatif

- * la rente d'un régime de participation différée aux bénéfices

* la rente d'un REER, qu'elle soit versée en une somme globale ou en versements.

Si pour certains les propositions budgétaires s'avèrent désastreuses, elles sont, par contre, avantageuses pour d'autres.

L'important est de se rappeler que les changements proposés ne concernent pas les cotisations à un REER en 1985.

(M. Mardon est directeur des communications générales du Groupe Investors, compagnie de Winnipeg offrant des services de planification financière).



Le P.L.Q. explique...

Une économie étranglée (1)

L'économie du Québec est une économie étranglée à un double titre. D'une part, elle est caractérisée par un grave sous-emploi des ressources humaines. D'autre part, elle est marquée par le sous-investissement qui explique en bonne partie, le sous-emploi.

Le chômage et le sous-emploi sont les problèmes économiques les plus graves de l'heure au Québec. Voici les faits:

- 400 000 chômeurs officiels près de la moitié sont des jeunes,
- 700 000 assistés sociaux (400 000 bénéficiaires directs dont près des deux tiers sont aptes au travail),
- de 200 000 à 300 000 citoyens inactifs par la force des choses et qui n'entrent pas dans la définition statistique du chômage.

Les causes de ce désastre sont facilement identifiables. De 1970 à 1976, notre économie a progressé de 31,3 pour cent en termes réels, c'est-à-dire abstraction faite de l'inflation. Le nombre d'emplois a augmenté de 328 000 durant cette période, soit en moyenne de 55 000 par année. Aussi, malgré une croissance exceptionnellement rapide de la population en âge de travailler, le taux de chômage a-t-il pu se

maintenir à un niveau relativement stable d'environ 7 pour cent. Simultanément, la productivité s'améliorait, 14 pour cent en six ans. Il n'est donc pas étonnant que le niveau de vie des Québécois, en termes de revenus réels disponibles, ait fait un bond impressionnant de 52 pour cent durant cette période.

Que s'est-il passé par la suite? De 1976 à 1983, notre économie a augmenté trois fois moins rapidement en termes réels (9,1 pour cent) que durant la période précédente. Notre revenu personnel réel par personne a graduellement cessé de croître avant de décliner, en termes absolus, de près de 4 pour cent entre 1981 et 1983. L'emploi a connu une tendance analogue, mais encore plus prononcée, puisque la chute a été de 8 pour cent, c'est-à-dire 222 000 emplois, entre août 1981 et août 1982.

Tout compte fait, le taux annuel de création d'emplois a diminué de moitié durant la période allant de 1976 à 1983. Qui plus est, la vaste majorité de ces nouveaux emplois furent des emplois à temps partiel, concentrés dans les secteurs faiblement rémunérés du commerce et des services.

SERVICE CLAUDE DUBÉ



- Graissage
- Changement d'huile
- Mécanique générale
- Posé et balancement de pneus - 5\$ chacun

599 DE LA CARRIÈRE
723-1060

Ouvert de 8h00 à 17h00
Le soir sur rendez-vous seulement

**SURVEILLEZ VOTRE BOÎTE AUX LETTRES,
VOTRE FACTEUR VOUS LAISSERA
UNE ENVELOPPE...**

Le Sacadeau

DERNIÈRE SEMAINE

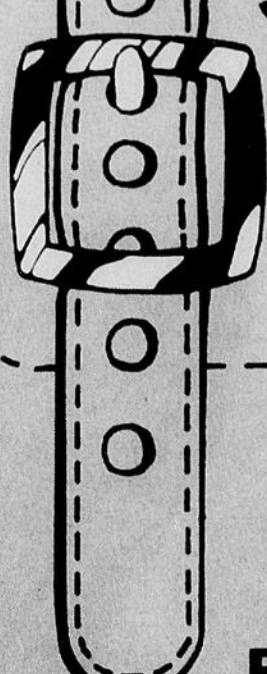
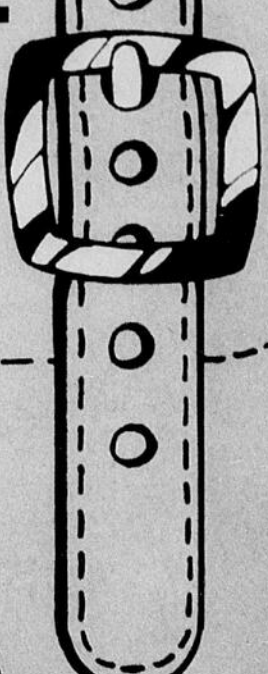
BONS-RABAIS

Le Sacadeau c'est l'élément indispensable pour vos emplettes de la rentrée scolaire à La Grande Place, votre centre commercial préféré.

Tous les marchands participants au Sacadeau vous offrent des réductions appréciables, qui vous feront économiser pour le retour à l'école.

LA GRANDE PLACE

«T'as qu'à trotter du bon côté»

CENTRE COMMERCIAL

ÉTUDIANTS! ÉTUDIANTES! VENTE TERRIBLE RETOUR À L'ÉCOLE

70% de rabais

jusqu'à

DUO TANG
Couleurs variées
Prix rég. 58c
4/99c
SPÉCIAL

CRAYONS AUTOMATIQUES
"Pilot" - 5 mm
Prix rég. 4,50\$
SPÉCIAL **229**

MINES
5 mm, HB
Prix rég. 2,10\$
SPÉCIAL **99c**

FEUILLES MOBILES
Pqt de 200's
Prix rég. 3,88\$
SPÉCIAL **99c**

BUREAU D'ÉTUDIANT
24" x 42"
149.95

CAHIER D'EXERCICES
4 par paquet
Prix rég. 2,89\$
SPÉCIAL **89c**

GOMME À EFFACER
"Steadler Mars"
Prix rég. 69c
SPÉCIAL **49c**

ENSEMBLE PRISMACOLOR
60 couleurs
Prix rég. 31,99\$
SPÉCIAL **13.99**

PLUS DE 1000 CALCULATRICES
EN INVENTAIRE
À partir de **4.95**

RELIEURS À ANNEAUX
En vinyle, 1 po.
Prix rég. 5,81\$
SPÉCIAL **99c**

BROCHEUSE
"Arrow" Standard
Prix rég. 11,75\$
SPÉCIAL **5.95**

VENEZ VISITER NOTRE DEPARTEMENT COMMERCIAL

CLASSEUR 4 TIROIRS
26" avec serrure
SPÉCIAL **199.95**

GRAND CHOIX DE COFFRES-FORTS
90 à 1000 lb - À compter
DE **129.95**

LE SPÉCIALISTE DU COFFRE-FORT DANS LA RÉGION

LE PLUS GRAND CHOIX D'ARTICLES SCOLAIRES DANS LA RÉGION



IMPRIMERIE SERVICE B.S.L. INC.

- 86 St-Germain Ouest Rimouski 722-4321
- ET
- 1134 boul. Jacques-Cartier Mont-Joli 775-4321

"Imprimerie Service, un service personnalisé"

Nous nous réservons le droit de limiter les quantités.