OTTAWA----- 98, RUE GEORGES
HULL-------- 4, Télé

LE DROIT

SEUL QUOTIDIEN FRANÇAIS D'OTTAWA ET DE HULL

DEMAIN
VARIABLE—AVERSES
MAXIMUM HIER 72
MINIMUM (NUIT) 58
A 8 H. CE MATIN 62

17e Année No 134 — OTTAWA MERCREDI 11 JUIN 1930 — Le numéro 2 sous

Salle de Lecture
38402 — 15 Sept 30
Assemblée Législative

Mort du docteur J.-E. Fontaine, député de Hull

LE Dr J.-E. FONTAINE, DÉPUTÉ DE HULL AUX COMMUNES, EST DÉCÉDÉ CE MATIN, À 65 ANS

Il s'est éteint doucement après une longue maladie. —Homme de prestige et très populaire, il a joué un grand rôle dans la vie publique.

DÉPUTÉ DEPUIS 1917

L'un des hommes publics les plus considérables de Hull et de la région, le Dr Joseph-Eloi Fontaine, député aux Communes depuis 1917, s'est éteint ce matin à sa résidence, 192 rue Principale, où il était confiné depuis un an à la suite d'une maladie datant de trois années.

Quoiqu'il n'apparut pas que le docteur dut revenir à la santé, rien n'avait fait prévoir son décès aussi soudain. Les meilleurs soins l'entouraient et on croyait que son existence se serait encore prolongée. Ce matin cependant, après une nuit passée comme à l'ordinaire, il fut pris d'un malaise vers 6 heures et trépassait quelques minutes plus tard.

La nouvelle de sa mort s'est vite répandue dans les deux villes et les alentours et l'on n'entend parler depuis que de la disparition de cet homme réputé pour son activité incomparable, son commerce agréable, son esprit de combativité et sa popularité qui en ont fait un personnage public auquel les plus belles victoires et les succès de toutes sortes ont constamment souri.

Le drapeau est à mi-mât à l'hôtel de ville de Hull et sur les édifices parlementaires et autres édifices comme marque de deuil à l'occasion de la perte que notre ville, le comté et le pays viennent de faire.

BIOGRAPHIE

Le Dr J.-E. Fontaine, qui était le dernier survivant de sa famille, naquit le 14 septembre 1865, à Beloeil, P.Q., de feu Charles Fontaine et de feu Rose Jeannotte. Il avait donc 65 ans. Il fit ses études classiques à l'ancien collège de Ste-Marie de Manoir, Marieville, Qué., et ses études médicales au Victoria Medical College de Montréal. Il fut reçu médecin en 1890. Après quelques années de pratique de sa profession à Papineauville et à Buckingham, il vint s'établir à Hull en 1897 et y a toujours vécu depuis, au même endroit, 192 Principale, où il se construisit une résidence qui fut détruite dans la grande conflagration de 1900 et qu'il rebâtit aussitôt. Il fit un voyage en Europe il y a quelques années.

Feu le Dr Fontaine avait épousé en première Noce, Mlle Rose Marcoux, décédée en 1897, et se remaria en 1900 avec Mlle Marie Lemay, morte il y a quatre ans.

Quelques années après son établissement dans Hull, il ne tarda pas à s'occuper du progrès et du développement de sa ville adoptive, s'intéressant de près à toutes les questions publiques et y prenant une part très active, sans cesser, pour cela d'être sur pied nuit et jour au ervice de sa clientèle médicale. Il restera à tous égards le type du médecin et de l'homme public sans cesse à l'affut, du travailleur infatigable et acharné, que rien ne lasse et ne rebute. Si la fortune l'a favorisé sous tous rapports, on peut dire cependant que son labeur et son train de vie modéré expliquent bien ses succès.

Il fut échevin de Hull durant quatre ans, de 1904-1908, maire en 1908-1910, président de la Chambre de commerce de Hull en 1917-18.

Il jouissait d'une non moindre estime et fit preuve d'un non moindre labeur et dévouement dans le monde de sa profession, et fut un des grands promoteurs de l'hôpital du Sacré-Coeur de Hull dont il était président du Bureau médical depuis 1920.

AUX COMMUNES

Le Dr Fontaine, porté sur les ailes de ses qualités et de sa popularité, se lança dans la grande arène politique fédérale en 1917, à titre d'ardent libéral, et fut élu cette année-là par acclamation. Il n'a cessé depuis d'être réélu, aux élections générales de 1921, 1925 et 1926.

En 1921 il eut une majorité de plus de 9,000 et une d'environ 10,000 en 1926. La dizaine de fois qu'il brigua les suffrages populaires dans les diverses sphères politiques, il triompha sans opposition ou en faisant perdre leurs dépôts à ses adversaires. Il était un vif admirateur de Sir Wilfrid Laurier. Il s'occupa de très près des questions ouvrières et se fit aux communes le champion des pensions de vieillesse qu'il finit par faire adopter. Il ne manquait jamais non plus de collaborer avec les unions ouvrières et contribua généreusement aux oeuvres sociales et charitables.

Le poste de député de Hull aux Communes, dans le voisinage immédiat de la Capitale, est loin d'être une sinécure et on sait toutes les sollicitations que le titulaire est appelé à subir. Le Dr Fontaine avait toujours sa porte ouverte à tout le monde et il a contribué autant qu'il a pu à rendre de ce chef des services à ses électeurs.

DEPUIS TROIS ANS

Le docteur Fontaine tomba malade il y a trois ans, des suites d'un empoisonement de sang à une main contracté dans l'exercice de sa profession. Il dut subir l'amputation d'un pouce, puis la maladie se logea ailleurs, de sorte qu'il eut à endurer deux autres opérations chirurgicales. Depuis le commencement de sa maladie, il dut forcément et bien à regret

Suite à la 2e col. 2

UNE MEDAILLE D'OR

PARIS, 11. — Une médaille d'or a été décernée hier à Alberto Santos-Dumont, comme pionnier de l'air, par Paul Tissandier, secrétaire de la fédération aéronautique internationale, au nom d'un grand nombre d'admirateurs.

L'ÉRUPTION D'UN VOLCAN AU JAPON

TOKIO 11.—(P. A.). Le volcan Asama, près de Karuizawa, à 90 milles au nord-ouest de Tokio, a fait violemment éruption à 8 hres 15 ce matin. Un peu auparavant, toute la montagne fut enveloppée d'une fumée noire et épaisse.. On ne rapporte pas de graves dommages ou des pertes de vie mais on ignore le sort d'un certain nombre de grimpeurs du mont.

CANDIDATURE QUI SEMBLERAIT TRÈS POPULAIRE

M. Frank Ahearn serait le compagnon de M. E. R. Chevrier dans la prochaine lutte.—Il ne rend pas encore de réponse définitive. — Un sportif bien connu.

AMI DE SIR WILFRID

La marmite politique mijote de plus bel depuis que les rumeurs ont annoncé qu'on avait offert la candidature à la prochaine convention libérale d'Ottawa à M. Frank Ahearn On assure que si MM. Ahearn et E. R. E. Chevrier se présentent comme candidats, il n'y a aucun doute sur le succès de la cause libérale dans la capitale.

Depuis quelque temps surtout on a fait des pressions réitérées pour que M. Frank Ahearn accepte d'être le candidat des libéraux de langue anglaise. Et il est probable que d'ici une journée ou deux on fasse exactement une déclaration à ce sujet.

Jusqu'ici M. Ahearn ne s'est pas prononcé mais on laisse entendre qu'il se laisse peu à peu persuader. C'est pourquoi on attend une déclaration favorable sous peu.

Tous les libéraux de la ville sont d'avis que M. Ahearn remplirait très bien le rôle de candidat. M. Ahearn est né à Ottawa et il a remporté de grands succès dans les affaires. Depuis la mort de M. Y. Soper il est le premier lieutenant de l'honorable Thomas Ahearn, son père.

M. Ahearn s'identifie avec la politique libérale depuis plusieurs années bien qu'il ne s'en soit pas mêlé d'une façon active. Il a joui de l'amitié personnelle de Sir Wilfrid Laurier, depuis son enfance, et il a pris part à la campagne de 1917 peu après son retour d'outre-mer où il avait fait du service depuis 1914 dans la section du transport mécanique.

M. Frank Ahearn est d'ailleurs bien connu dans les cercles sportifs; la construction de l'Auditorium a été moussée et parachevée par lui et le club de hockey d'Ottawa a été maintenu grâce à sa détermination de conserver à notre ville une place dans la ligue majeure. L'an dernier, M. Ahearn a refusé des offres alléchantes de la part de certaines villes des Etats-Unis pour le club d'Ottawa; il a préféré le céder pour la moitié moins et ainsi aider l'Auditorium et conserver le club à la ville d'Ottawa.

J.-S. McCann serait le choix unanime

IL EST PROBABLE QU'IL SERA CHOISI A L'UNANIMITE CANDIDAT LIBERAL DANS RENFREW-SUD, A LA CONVENTION DU 18 JUIN A EGANVILLE.

ARNPRIOR, 11. — On annonce que J.-S. McCann, d'Eganville, sera probablement choisi à l'unanimité candidat libéral dans Renfrew-Sud, à la convention du 18 juin à Eganville. M. McCann fut défait par une faible majorité aux élections provinciales de 1923, J.-E. Pedlow annonça qu'il serait probablement candidat indépendant, mais il est presque certain qu'il appuiera la candidature de M. McCann, de même que l'hon. T.-A. Low, J.-L. Murray, le Dr McCann, de Renfrew et R.-J. Slattery, d'Arnprior.

LES REBELLES DE CHINE

SHANGHAI, 11. P.A. — L'aile droite de la triple menace faite aux autorités nationalistes de Nankin par l'armée rouge des rebelles de Kwangsi a atteint aujourd'hui, dit-on un endroit situé à vingt milles seulement au sud-ouest de Kiukiang, importante ville commerciale sur le fleuve Yangt-sé, à environ 450 milles au sud-ouest d'ici.

L'aile gauche de l'armée de Kwangsi gagnait la rive ouest du lac Tungtang et s'approchait de Shasi, province de Hou-Nan, dit-on. Dans l'intervalle, les forces nationalistes à Hang-Kéou ont grandement renforci leurs défenses dans la région de Tri-City. On dit qu'elles disposent de 70,000 soldats pour arrêter l'invasion.

IN MEMORIAM



Le Dr J.-E. FONTAINE, député de Hull au Fédéral, décédé ce matin à l'âge de 65 ans.

NOMINATION DE G. P. GORDON RECOMMANDÉE

Au poste de commissaire des Finances de la ville d'Ottawa.—L'attitude du maire.—Un programme fort chargé pour la séance d'hier soir au Bureau des Commissaires.

PRISES DE BECS

Le Bureau des Commissaires recommandera au Conseil de Ville, à une assemblée d'urgence convoquée pour vendredi soir que M. George-Percy Gordon, présentement employé au ministère des finances du gouvernement canadien, soit nommé au poste de commissaire des finances de la corporation d'Ottawa. Cette décision a été prise jeudi soir, à un vote de 3 à 2: MM. Allen, Sims et Tulley donnant leur appui à M. Gordon.

Le maire Plant aurait voulu soumettre la recommandation au caucus échevinal avant de la faire en assemblée du conseil mais la majorité ne crut pas cette précaution nécessaire.

"Des discussions publiques sur les divers candidats ne sont guère recommandables", dit le maire.

M. Lafortune partageait l'opinion du maire.

"Le Bureau n'est pas unanime, dit-il. Je ne pense pas que nous recommandions l'homme le mieux qualifié pour une position de ce genre. M. J.-A. Ellis a de meilleures qualifications à cause de sa vaste expérience dans les affaires municipales et du poste important qu'il occupe maintenant."

Sur proposition de MM. Tulley et Sims, il fut toutefois décidé de réunir le Conseil vendredi soir. M. Tulley ne voulut pas attendre à lundi parce qu'il part ce jour-là pour Denver où il représentera la Capitale au congrès international des comptables.

M. Gordon naquit en Ecosse, il y a 43 ans, mais il est au pays depuis 22 ans et a occupé plusieurs positions importantes. C'est à l'invitation de l'hon. W.-S. Fielding qu'il entra au service fédéral. Il a obtenu le grade de M. ès A. de l'université de St-André. Il est marié et chef d'une nombreuse famille. Il habite le parc Highland.

Le salaire initial du commissaire des finances sera de $8,000 avec un maximum de $10,000.

PRISE DE BECS

Ce fut une longue séance que celle du Bureau, car il n'y avait pas moins de 50 item à l'ordre du jour. Une demande de M. Sims précipita une longue discussion au cours de laquelle il y eut prise de becs assez violente entre lui et M. Lafortune.

M. Sims annonça qu'il avait reçu des autorités du collège St-Patrice une demande que le matériel enlevé de la rue Main en vue du pavage de cette rue soit transporté sur le terrain de jeux de l'institution pour le combler. Il ajoute qu'il avait fait des démarches à ce sujet auprès des ingénieurs sans obtenir le résultat satisfaisant et laissa entendre qu'il y avait un parti pris.

"Quand on ne veut pas faire quelque chose, dit-il, on trouve toujours des excuses."

"Qui est-ce qui ne veut rien faire? s'écria M. Lafortune. Les ingénieurs savent mieux que tout autre la disposition qu'ils doivent faire de ce matériel."

Il dit que ce matériel servait à couvrir le dépotoir d'Ottawa-est.

M. Sims reprit que le collège St-Patrice avait droit à la considération des autorités.

"Je suggère alors, dit M. Lafortune, que le matériel dont la ville n'a pas besoin soit donné au collège."

"Je n'ai pas besoin de suggestions, dit M. Sims interrompant son collègue. Je veux savoir si vous allez vous rendre à ma demande."

"Inutile de discuter avec vous, riposta M. Lafortune. On ne peut pas vous convaincre de quoi que ce soit. Vous êtes toujours comme cela. Si mes suggestions ne vous plaisent pas, faites ce que vous voudrez."

MM. Tulley et Allen firent remar-

(suite à la page 2, col. 4)

UN AMIRAL DEMISSIONNE

TOKIO, 11. P.A. — L'amiral K. Kato, chef de l'état-major général de la marine et nommé récemment membre du suprême conseil de guerre a démissionné aujourd'hui. L'amiral Shoshin Taniguchi a été nommé pour le remplacer.

LES GRANDS AVANTAGES DE PARLER LES DEUX LANGUES

PAROLES REMARQUABLES DU Dr GRISDALE A LA SEANCE DE FIN D'ANNEE AU COLLEGIATE LISGAR.

"Nous sommes dans un pays bilingue, et il y a pour nous de grands avantages à parler les deux langues officielles. C'est une constatation générale, je crois, qu'en Ontario, bien peu de gens savent parler français et que la plupart des Canadiens français savent parler l'anglais. Surtout à Ottawa où la population est à moitié française, c'est un devoir pour tous les jeunes gens de faire de grands efforts pour maîtriser les deux langues."

Ce est le résumé du discours que prononça le Dr J. H. Grisdale, directeur de l'Alliance française, à la séance traditionnelle de fin d'année, au collegiate Lisgar, hier.

Le prix de l'Alliance française pour distinction générale dans la conversation et la composition françaises fut décerné à Mlle B. Orkin.

M. C.-A. Latour, inspecteur des Ecoles Séparées, et autrefois professeur de français au collegiate, prononça également un discours. La séance était sous la présidence de M. F. A. Stuart, M.A., principal du Collegiate.

Après les remarques de M. Stuart, encourageant les élèves et surtout les graduées à faire tout leur possible pour réussir en carrière, plusieurs autres orateurs se succédèrent, exprimant les idées et les sentiments qu'éveillaient dans leur âme cette séance de fin d'année, qui clot pour plusieurs la période de leurs études scolaires.

Un programme musical des plus intéressants vint agrémenter la séance qui se termina par le chant de l'Hymne National.

ON RECHERCHE LES ASSASSINS DE E. GATIEN

Deux Indiens sont mêlés à cette affaire de meurtre, dans la région de Cornwall.—Le meurtre a été commis à la suite d'une altercation au sujet d'une chaloupe à rames.

FRAPPÉ À LA TÊTE

CORNWALL, 11., (P. C.)— Les agens de police parcourent aujourd'hui la région pour trouver les deux Indiens accusés du meurtre d'Ernest Gatien, vingt-quatre ans, mort hier après-midi à l'hôpital général, à la suite d'une altercation au sujet d'une chaloupe à rames.

Un Indien a été arrêté ce matin sur l'île, Pilon et détenu comme témoin, mais la police a refusé de divulguer son nom et de dire la part qu'il aurait prise dans le meurtre.

Gatien, avec un compagnon, Napoléon Lefebvre, pêchait lundi soir dans le St-Laurent, et tous deux aperçurent deux Indiens en chaloupe partis du côté canadien et gagnant l'île de Cornwall. Reconnaissant l'embarcation comme ayant été volée il y a deux semaines sur un quai local, les hommes la poursuivirent. Les Indiens ramèrent vers l'île. Gatien et Lefebvre les suivirent et le premier, en voulant sauter, tomba à l'eau. Lefebvre dit que l'un des Indiens frappa Gatien à la tête avec une rame, puis disparut dans le bois. Lefebvre, croyant que son compagnon n'était pas grièvement blessé, le laissa passer la nuit dans la chaloupe. Gatien mourut ensuite à l'hôpital.

On refuse l'entrée à ces deux ouvriers

DEUX OUVRIERS QUE HENRY FORD AVAIT AMENES AUX ETATS-UNIS POUR RECONSTRUIRE SON MANOIR NE PEUVENT ENTRER AU PAYS, LEUR PASSEPORT NE LEUR PERMETTANT PAS.

NEW-YORK, 11. — Deux ouvriers anglais expérimentés amenés aux Etats-Unis par Henry Ford pour reconstruire à Dearborn, Michigan, le manoir anglais du 14e siècle récemment importé par M. Ford, se sont vu refuser l'entrée au pays hier. Ils ont été transportés à l'île Ellis, en attendant un appel à Washington, qui sera fait, disent les avocats de M. Ford. Les hommes en question n'avaient que des passeports de visiteurs ne leur permettant pas de travailler aux Etas-Unis.

POUR LA BAIE D'HUDSON

MONTREAL, 11.—Le vaisseau auxiliaire Bayanin, de trois cents tonneaux, est parti hier pour les postes de la baie d'Hudson. C'est le premier bateau de la saison qui transporte des passagers et des provisions dans la région du nord. Il sera suivi plus tard par le Nascopie et l'Ungava, nolisés par la Compagnie de la Baie d'Hudson pour ce service. Il n'y avait pas de passagers sur le Bayanin à son départ, mais il en prendra à St-Jean, Terre-Neuve.

GUERRE AUX MARAUDEURS DANS L'INDE

Les aviateurs obtiennent de bons résultats contre les maraudeurs de Haji, dont les forces ont diminué.

DÉSERTIONS

PESHAWAR, Inde, 11., (P. A.) Des résultats heureux ont été obtenus ce matin par les aviateurs contre les positions occupées par le Haji de Turngazais et ses maraudeurs. On dit ici que les forces de Haji ont beaucoup diminué par les désertions qui se continuent.

SENTIMENTS HOSTILES

LONDRES, 11., (P. A.)— Une dépêche de Bombay au Daily Herald, organe ouvrier, dit aujourd'hui que les sentiments hostiles des nationalistes hindous, au sujet du rapport de la commission Simon, sur la réforme statutaire de l'Inde, sont partagés par les chefs de la section commerciale de l'Inde, qui condamnent ce rapport sans réserve. Ils critiquent particulièrement dit-on, ce qu'ils décrivent comme une insistance trop grande sur les progrès constitutionnels, de même que le manque d'admission des erreurs anglaises dans le passé et le manque d'allusion aux réclamations de l'autonomie financière de l'Inde.

AMELIORATION

SHOLAPUR, 11., (P. A.)— On remarque ici une amélioration générale. La célébration de la fête mahométane s'est faite dans le calme.

Il descend à 800 pieds sous l'eau

WILLIAM BEEBE, AU COURS D'UNE EXPEDITION OCEANOGRAPHIQUE, A ACCOMPLI CET EXPLOIT DANS UNE SPHERE METALLIQUE CREUSE.

HAMILTON, Bermudes, 11. (P.C.)— Un nouveau record de profondeur sous les mers a été établi, paraît-il, par William Beebe, de l'expédition océanographique de la société zoologique de New-York, qui est descendu à huit cents pieds sous l'eau dans un globe d'acier muni de fenêtres de quartz. La profondeur atteinte antérieurement était de 325 pieds.

La sphère creuse dans laquelle Beebe fit sa descente contenait une provision d'oxygène et était muni d'un appareil pour absorber l'air exhalé. Elle a été descendue au moyen d'un câble partant d'un remorqueur, et Beebe communiqua par téléphone avec des gens à la surface.

INCENDIE A LOWELL, MASS.

LOWELL, Mass., 11., (P. A.)— Un incendie qui s'est déclaré hier soir dans un bâtiment de bois à trois étages de la Ryan Hay and Grain Company s'est propagé à la cour à bois de Ottis Allen and Son, Co. et a menacé le bois de construction et le quartier résidentiel de l'endroit. Les flammes ont détruit deux des bâtiments de Allen et une grande quantité de bois. Deux wagons de marchandises sur une voie d'évitement ont aussi été détruits. Six pompiers ont été suffoqués par la fumée et transportés à l'hôpital.

Le divorce condamné à l'unanimité par les presbytériens

HAMILTON, Ont., 11. (P.C.)— Le divorce moderne a été dénoncé à l'unanimité hier après-midi à une assemblée générale presbytérienne. Le Rév. Dr W.-S. MacTavish fit rapport pour son comité à ce sujet, et un amendement du Rév. J.-V. Ralston n'eut pas de secondeur. L'assemblée condamna l'institution du divorce comme destructrice de la civilisation et demanda à tous les ministres de la combattre. La motion originale proposait un appel au gouvernement pour empêcher le mariage après le divorce, mais, telle que revisée par le comité, elle omet toute mention de procédures légales.

Le Dr MacTavish fit lecture de la motion amendée, dont voici la substance: L'assemblée est d'avis que le divorce tend à empoisonner la vie, à détruire la civilisation, à priver l'enfant de ses droits et à détruire la sainteté du foyer. L'assemblée est aussi d'avis que le mariage de personnes divorcées est une transgression du commandement divin, si l'autre partie vit encore.

LES CHÔMEURS À L'ASSEMBLÉE DE M. BENNETT

Ils sont environ 1,500 et inspirent au chef conservateur une vive critique du gouvernement King.— Le budget Dunning-Moore.—Les droits d'équivalence.

LE CHÔMAGE

Par Thomas Green, Correspondant de la Presse Canadienne.

REGINA, Sask., 11.— L'honorable R. B. Bennett a prononcé le second discours de sa présente compagne électorale, hier soir, à Régina, à l'arsenal. Le rez-de-chaussée et les galeries étaient remplis d'une foule dense, cependant que le radio transmettait le discours du chef de l'opposition aux trois provinces des prairies. Environ 1,500 chômeurs portant des rubans blancs inspirèrent au chef de l'opposition une critique sévère de la politique du gouvernement sur le chômage et le tarif.

"M. Dunning, le nouveau ministre des Finances, a été appelé en Chambre des Communes pour donner le budget de W. H. Moore, de la vieille firme Mackensie et Mann", déclara M. Bennett.

"M. Dunning le fit avec précision: il prit le rapport préparé par M. Moore et le lit dans la Chambre des Communes. Ce fut votre malheur et le mien. Le chômage? Ils disent qu'il n'y en a pas. Je voudrais les voir ici ce soir. Ils disent qu'il n'y a pas de chômage. Nous réglerons ces problèmes très simplement, disent-ils. C'est très simple. Que ferons-nous, disent-ils. Nous établirons un tarif. Etablir un tarif. Un tarif élevé. Quoi? Un tarif élevé, de la part des libéraux? Certes, jamais, Pourquoi? Certainement, ils ne trahiront pas leur parti de cette manière. Sans aucun doute, il y a quelque chose qui ne marche pas. Oh, non. Je l'ai entendu. C'est écrit. Ils voteront un tarif sur l'acier et le fer. Pauvre M. Crerar qui, ne pouvant pas demeurer dans le cabinet Borden sous le prétexte que le tarif était trop élevé, se juge maintenant heureux avec un tarif trois ou quatre fois plus élevé et garde le silence dans les deux langues."

DROIT D'EQUIVALENCE

Faisant allusion aux droit d'équivalence du gouvernement, M. Bennett les décrivit comme "une politique faite à Washington. "La conséquence est que maintenant les manufactures de biscuits de l'ouest trouve l'impôt sur la farine qui leur est nécessaire, élevé de 50 sous à plus de $2 le baril. "Ou bien le gouvernement avait raison au cours des huit dernières années, ou bien il a raison maintenant", s'écria M. Bennett.

"En réalité, ils n'ont jamais su s'ils étaient dans la bonne ou la mauvaise voie. Ce qu'ils veulent, ce sont des votes. La Winnipeg Free Press elle-même, traite le budget de M. Dunning, de budget d'élection. Le gouvernement joue avec la vie des hommes et des femmes. Comprennent-ils ce qu'ils font?

Le chef de l'opposition continua en ces termes: "Neuf ans d'efforts gaspillés se sont écoulés avant d'en venir à la grande trahison. Judas n'a pas pris autant de temps. Neufs ans. Je vous le demande sérieusement: Pouvez-vous permettre à ces hommes de gouverner encore le pays??"

Il devrait n'y avoir pas de chômage au Canada avec une politique fiscale appropriée. Il faut condamner le gouvernement, parce qu'il a refusé d'admettre que l'assistance au chômage ne relevait pas des autorités fédérales, municipales et provinciales.

Parlant d'une politique canadienne pour les Canadiens, M. Bennett ajouta: Si mon parti remporte la victoire le 28 juillet, nous voterons, à la première session, des lois de nature à permettre au Canada de faire une juste concurrence à ses compétiteurs, ou bien nous quitterons le pouvoir. Je vous le dis, nous le ferons à la première session, ou nous mourrons dans nos efforts pour y arriver".

Avant le discours de M. Bennett, on présenta un bouquet à Mlle Mildred Bennett. De courtes allocutions suivirent cette présentation.

Au début de son discours, M. Bennett remarqua qu'il avait parlé à Régina, il y avait à peine quelques courtes semaines. Il félicita les auditeurs de s'être rendus en un aussi grand nombre, poussés, non pas par une curiosité indolente, mais par un intérêt profond aux affaires canadiennes.

RESSOURCES NATURELLES

M. Bennett parla de sa responsabilité comme chef de l'opposition. Le Canada, continua-t-il, a été gratifié de grandes ressources naturelles, mais "il y a une chose qui nous attriste aujourd'hui. Je rencontre des hommes portant des boutons blancs, demandant du travail. Pensez ce que c'est que d'avoir une femme et des enfants pour vous tous, hommes qui demandez une chance de travailler".

Il continua: "Je n'ai jamais vu, dans toute ma vie, autant de chômage au Canada qu'en 1930."

Le devoir du gouvernement, dit le chef de l'opposition, c'est de penser en raison du Canada. La difficulté avec le parti libéral, c'est qu'il pense seulement au jour présent. Il ne s'oc-

suite à la page 2, col. 2

UNE GARE INCENDIEE

TOLEDO, Ohio, 11., (P. A.)— Un incendie a hier soir détruit la gare Union au pied de la rue Knapp. Les pertes sont estimées de $75,000 à $100,000.

Un huilier coule avec tout le monde à bord, baie de Massachusetts

Le huilier est venu en collision avec le vapeur Fairfax, au large de Scituate. — L'accident s'est produit par un épais brouillard.—Outre les disparus du huilier, plusieurs personnes du Fairfaix manquent à l'appel.

SCÈNES NAVRANTES

BOSTON, 11. — (P.A.) — Un huilier dont on ignore le nom a été coulé hier soir, avec tous ses hommes, dans une collision avec le vapeur Fairfax, de la Merchants and Miners Transportation Company, au large de Scituate dans la baie de Massachusetts.

D.-R. McNeil, de Baltimore, vice-président de la Merchants and Miners Transportation Co., a publié un rapport officiel après que le vaisseau eut accosté le quai. Il dit que le bateau marchait par un épais brouillard et qu'une explosion suivit immédiatement la collision. Il est d'avis que tous les membres de l'équipage du huilier sont perdus.

Un passager est mort à bord du Gloucester, pendant qu'on le transportait à Boston pour y être traité. Je crains, dit-il, que quelques-uns des membres d'équipage du Fairfax ne soient perdus.

Le sergent Abbott fait l'éloge des hommes passagers. Il parle des efforts héroïques de quatre matelots et de six officiers, qui sauvèrent le vaisseau Fairfax. Sans eux, le navire aurait été perdu et tous ceux à bord brûlés à mort ou noyés. La lutte contre les flammes dura quatre heures. Les efforts des membres de l'équipage du Gloucester sont également dignes d'éloges. Après l'arrivée du Gloucester ici, le sergent Abbott se mit à la recherche de ses compagnons de marine, afin de s'assurer que rien ne leur manquait.

Les survivants arrivés sur le Gloucester ont fait le récit de ce qui se passa sur le Fairfax. Quelques passagers virent des personnes enveloppées de flammes sauter du bateau pour s'aventurer dans l'huile en feu à la surface de l'eau. Les infirmières à bord se sont distinguées par leur courage et se sont également dévouées à bord du Gloucester.

L'accident se produisit par un épais brouillard qui enveloppa la côte toute la nuit. Le Fairfax était parti de Boston pour Norfolk, Virginie. Les passagers étaient au nombre de 71 et les membres de l'équipage de 70. La proue frappa le babord du huilier qui, apparemment chargé d'huile, prit feu. L'huile en feu se répandit à la surface de l'eau, fut transportée par les vagues et enveloppa la partie d'avant du Fairfax. Le huilier coula dans vingt minutes, emportant avec lui tous les membres de l'équipage, au nombre d'environ quarante, dit-on. Dix-huit passagers et membres de l'équipage du Fairfax manquaient à l'appel, lorsqu'on fit plus tard un relevé. On en vit plusieurs sauter par-dessus bord pour se soustraire aux flammes, et on croit que tous ont péri en mer. Onze au moins ont été blessés.

L'accident se produisit à 7 h. 05 p.m., heure solaire de l'est. A peine deux heures auparavant, le Fairfax était parti de son quai. Le vapeur Gloucester le suivit trois heures plus tard et fut le premier à recevoir la nouvelle de l'accident. Il recueillit les passagers du Fairfax et les débarqua au quai de Boston.

Les flammes qui s'échappaient de l'huile en feu atteignirent les antennes de radio du Fairfax et l'empêchèrent d'abord d'envoyer des signaux de S O S. On répara ensuite l'appareil, qui put fonctionner, et le Gloucester intercepta le message.

Un message du capitaine A. Brooks, du Fairfax, fut reçu aux bureaux locaux de la compagnie, et plus tard un message du capitaine A.-C. Bunting, du Gloucester, annonçait le transfert des passagers.

Le Fairfax faisait douze noeuds à l'heure. Presque soudainement, il frappa le huilier, une explosion éclata et l'incendie se déclara. L'explosion, disent les passagers, mit le huilier en pièces, et dans quelques minutes la dernière pièce avait disparu. Le Fairfax s'arrêta immédiatement et jeta l'ancre, afin de déterminer l'étendue des dommages. Une large ouverture a été pratiquée de côté, mais il n'était pas en danger de couler. Vers le jour, il partit pour son quai à Boston.

Les blessés furent transportés à l'hôpital Carney. Le corps d'une femme morte à bord du Gloucester a été transporté à la morgue. Elle aurait déclaré venir de Maynard et aurait mentionné le nom de Elsworth, mais un tel n'apparaît pas sur la liste des passagers.

Mme Brooks, qu'on croyait manquer à l'appel, fut trouvée plus tard à l'hôpital Carney. Sa fille Marie n'y est pas et on croit qu'elle est au nombre des disparus.

Le fairfax appartient à une flottille de cinq vaisseaux de la Merchants and Miners Transportation Co. Il fait le service depuis septembre 1926 et mesure 368 pieds de longueur et jauge 5,600 tonneaux. Pendant l'hiver, il faisait le trajet entre Balti-

suite à la page 2, col. 2

UNE ACTION DE $10,000

PICTON, Ont., 11. P.C. — Un avis de poursuite pour 10,000 dollars en réclamation de dommages a été donné au magistrat de police R. A. Norman et au chef de police B. Biddle, par R. Norse, avocat local. Les dommages sont réclamés pour fausse arrestation et emprisonnement.

La Librairie du "Droit"

LIVRES DE PRIX IMPORTES

Choix complet et consciencieux
COMMENT COMMANDER

1o Indiquez le No de notre série;
2o La quantité de chaque série;
3o Les titres spéciaux de chaque série, si vous en désirez;
4o Sinon, nous fournissons des titres assortis;
5o Si le choix vous embarrasse, nous l'assumerons volontiers. Indiquez-nous alors:
a) Le montant d'argent disponible pour chaque classe;
b) Le nombre d'élèves par classe;
c) L'âge moyen des élèves.

ABREVIATIONS
Série C —livres cartonnés.
Série C-D—livres cartonés-dorés.
Série P —livres reliés percaline.

AVERTISSEMENT

Nous offrons, d'ici le 24 juin, date ordinaire des distributions de prix dans notre région,

une liste complète

de nos livres importés, de nos médailles d'honneur, de nos missels, de nos plumes-réservoirs, de nos séries de petits ouvrages destinés spécialement à la jeunesse.

Pour le bénéfice des commissions scolaires, instituteurs et institutrices, qui veulent bien nous honorer de leur confiance, nous publierons chaque jour deux notes très importantes, scil.: Comment faire les commandes, et comment utiliser les abréviations indiquant les livres cartonnés, les livres cartonnés-dorés, les livres reliés percaline, ce que nous appelons ici les séries C, C.-D. et P.

LIVRES DE PRIERE

No 1292-117 Missel Romain très complet. 188 pages enluminure à chaque page. Reliure très solide, coins ronds: 15 sous

No 1294-114 Missel Romain complet. Chaque page avec enluminure. Reliure noire avec motif doré: 15 sous.

No 121-9031 Mon paroissien Romain. Contenant la messe, les vêpres et les évangiles de tous les dimanches. Reliure percaline, tranche dorée et étui: 23 sous.

No 5-104 Petit paroissien. Orné de magnifique gravures. Reliure percaline avec dorure. Tranche dorée. Etui 28 sous.

No 3-103 Paroissien Romain. Contenant la messe, les vêpres et les évangiles de tous les dimanches. Reliure simili cuir brun avec encadrement doré. Tranche dorée. Etui: 28 sous.

No 6-104 Paroissien. Jolies et nombreuses gravures. Chaque page avec enluminure. Reliure forte en percaline. Tranche dorée. Etui: 30 sous.

No 7-104 Paroissien illustré. Bon caractère et inluminure à chaque page. Reliure simili cuir basanne avec tranche dorée et étui: 30 sous.

No 1380-282 Paroissien Romain. Contenant l'Ordinaire de la messe, les vêpres, la messe de la journée du chrétien, les évangiles dse dimanches, etc. Bon caractère. 444 pages. Reliure percaline. Tranche dorée: 35 sous.

No 11-21 Imitation de Jésus-Christ. Traduction nouvelle avec réflexions à la fin de chaque chapitre, par l'abbé de Lamenais. 558 pages. Reliure percaline: 35 sous.

No 1280-240 Paroissien Romain Complet. Approprié à tous les diocèses. Contenant les offices de tous les dimanches, et des fêtes principales de l'année. 528 pages. Forte reliure en percaline: 35 sous.

No 4-120 Missel Romain. Contenant l'office du dimanche et des principales fêtes et les évangiles de tous les dimanches. Reliure simili cuir vec enluminure et incrustations dorées. Tranche dorée: 38 sous.

No 21-5 Missel Romain. Contenant la messe, les vêpres et les évangiles de tous les dimanches. A l'usage de tous les diocèses. 255 pages, enluminure à chaque page. Reliure simili cuir. Tranche dorée. Etui: 40 sous.

No 1-120 Missel Romain très complet. 336 pages avec enluminure. Reliure simili cuir avec gravure Ste-Thérèse sur couverture. Tranche dorée. Etui: 40 sous.

No 10-9 Mon petit paroissien. Petit paroissien à l'usage des enfants. Très bon caractère et beau papier. Nombreuses gravures. 256 pages. Reliure percaline. Tranche dorée.

No 2-120 Missel Romain. Offices de tous les dimanches et principales fêtes. Evangiles de tous les dimanches. 336 pages. Reliure cuir. Tranche dorée: 45 sous.

No 182-R8431 Missel Romain très complet. Illustrations à chaque page. 512 pages sur beau papier. Reliure brune. Tranche rouge et dorée: 50 sous.



Maximum hier 72
Minimum durant la nuit . . 58
A 8 heures ce matin: Prince Rupert, 42; Victoria, 52; Kamloops, 52; Calgary, 48; Edmonton, 50; Prince-Albert, 68; Winnipeg, 60; Sault Ste-Marie, 54; Toronto, 60; Kingston, 60; Ottawa, 62; Montréal, 70; Québec, 56; St-Jean, N.-B., 58; Halifax, 56; St-Jean, T.-N., 56; New-York, 60; Détroit, 58; Monckton, 60.

Carnet Mondain

Leurs Excellences le Gouverneur-Général et la vicomtesse Willingdon, ont reçu à déjeuner à la Citadelle, à Québec, dimanche. Les convives étaient: l'honorable et madame L. A. Taschereau, l'honorable juge et madame Antonin Galipeault, le lieutenant-général sir Richard et lady Turner, l'honorable juge et madame Arthur Fitzpatrick, le très révérend F. G. Scott, M. et madame Arthur Price, le lieutenant-colonel et madame J. D. Brousseau.

• • •

L'honorable M. Ernest Lapointe et madame Lapointe, sont partis pour Québec.

• • •

L'honorable juge et madame L. A. Cannon sont de retour à Ottawa, après avoir passé une semaine, à Québec, les invités de Sir Charles et de lady Fitzpathick.

• • •

Le mariage de mademoiselle Claire Tellier, fille du colonel et de madame E. H. Tellier, de Montréal, avec M. Laval Fortier, avocat au Barreau de Québec, fils de M. et de madame J. H. Fortier, sera célébré le 5 juillet, à Montréal. Pas de faire-part.

• • •

M. et madame P. O. Thériault, de Hull, sont de retour de Québec, où ils ont passé quelques jours, les invités du major et de madame L. Bouchard.

• • •

Mesdemoiselles Paula et Simone Dubé sont rentrées en ville, après un séjour, à New-York, Philadelphie et Atlantic-City.

• • •

Mademoiselle Annette Landryy a reçu au bridge, ces jours derniers, en l'honneur de mademoiselle Anne-Marie Lavergne et de mademoiselle Eliane Campeau, à l'occasion de leurs prochains mariages.

• • •

Mademoiselle Charlotte Whitton, est attendue jeudi, de Winnipeg, où elle a passé quelque temps

• • •

Le Dr Anna T. Sadlier passe quelques jours à Montréal, pour assister aux fêtes de Villa-Maria.

• • •

M. et madame Jules Castonguay étaient à Montréal hier, pour assister au mariage Doyon-Chauveau.

• • •

Madame Walter Delahaye est de retour de Brockville, où elle a passé la semaine dernière.

• • •

M. et madame Arthur Terroux, Mademoiselle Terroux, M. Rouer Terroux et MM. Jacques et Charles Hébert, de Montréal, étaient au nombre des invités venus de l'étranger, pour le mariage Dillon-Duffus célébré hier, par le R. P. S. J. Bartlett, recteur du Collège Loyola, de Montréal.

• • •

Mademoiselle Bunny Guillaume réunissait un groupe d'amies lundi soir, à l'occasion du départ de mademoiselle Margot Vézina, pour Buffalo. Au souper, on présenta à cette dernière, une jolie boite à chapeaux. Les invitées étaient: Mmes P. Vézina, N. Langlois, S. Wright, W. Lalonde, S. Daley, Mlles M. Morgan, B. Terrault, Y. Roy, Y. Corbeil, A. Valois, M. Jean, A. Ethier, P. Bellemare.

• • •

Un groupe de parents et amis se réunissaient dimanche soir, à la demeure de M. et de madame Eucher Roy, pour fêter l'anniversaire de naissance de M. Roy. Une adresse, fut lue, par M. Omer Roy, et il y eut présentation de cadeaux, au héros de la fête. Au cours de la soirée, M. M. U. Sanctuaire, H. Séguin, G. Boudreau et E. Roy, ont exécuté un programme de musique et il y eut partie de cartes. Les prix furent gagnés par Mme Omer Roy et Mlle L. Charette. A minuit un goûter fut servi, par Mme S. Curley, Mlle B. O'Neill et Mme Roy. Les invités étaient M. et Mme E. Legendre, M. et Mme O. Roy, Mme S. Curley, Mlles M. Carrière, L. Charette, R. Deschamps, M. Lanctôt, J. Lavictoire, M. Charlebois, M. Campbell, MM. G. Roy, J. M. Roy et S. Roy.

• • •

Le chanoine Albert Valois, chancelier de l'Archevêché, bénissait hier matin à dix heures en la chapelle du Sacré-Coeur de l'église Notre-Dame de Montréal, le mariage de mademoiselle Charlotte Chaveau, fille de M. Alexandre Chaveau, décédé, et de madame E.-E. Castonguay, avec M. Albert Doyon, fils de M. et de madame J.-P. Doyon. Le programme musical était exécuté par mademoiselle Gertrude Doyon, mademoiselle Léonide Létourneux, M. Paul Doyon, M. Longtin, et M. Desmarais. M. E.-E. Castonguay accompagnait sa belle-fille et M. J. P. Doyon était le témoin de son fils, la mariée portait une robe, modèle Poiret, en satin ivoire avec traine de cour, son voile était fait de tulle et retenu sous un bandeau de fleurs d'oranger, du muguet composait sa gerbe, le seul bijou porté par la mariée était un collier de perles. Mademoiselle Yvette Chauveau, soeur de la mariée, dame d'honneur, portait une robe, modèle Delong, en crêpe et dentelle rose Patou, et un chapeau de dentelle de même ton, des pois de senteurs rose composaient sa gerbe, M. Yves Tessier était garçon d'honneur, et MM. Alphonse Doyon, Georges Burdett, le docteur Georges Larue, et J. Jean Chaloult, de Québec, plaçaient les invités. Madame Castonguay mère de la mariée, portait une robe française en dentelle avec incrustations de point d'alençon beige, un chapeau noir, une parure de martres du nord, et des orchidées au corsage. Madame Doyon, mère du marié, portait une robe importée en dentelle noire avec ornement de pierres du Rhin, un chapeau noir, une parure de martres de Russie, et une touffe de roses et de muguet à la taille. Après la cérémonie madame Castonguay recevait à sa résidence où les salons étaient décorés de fleurs de la saison. M. et madame Dayon partirent ensuite pour un voyage en automobile dans le bas du fleuve, madame Doyon portait pour voyager, un costume de tweed beige et brun, un chapeau de feutre, de même ton et des fourrures de martres du nord.

• • •

Mademoiselle Blanche St-Jean recevait lundi dernier, a un thé et shower en l'honneur de Mademoiselle Muriel Malette dont le mariage aura lieu prochainement. Les salons et la table de thé étaient décorés de fleurs. Le thé et les glaces furent servis par Madame Rodolphe Léger. Mademoiselle N. Tierney, aidées de Mesdemoiselles, Margot St-Laurent, Rose-Ella Léger et Régina St-Jean.

• • •

Dimanche après-midi, Mademoiselle Laurette Larocque recevait "Chez Henri" à un bridge de cinq tables, en l'honneur de Mademoiselle Marguerite Valin, dont le mariage sera célébré prochainement.

Les tables étaient joliment décorées de pois de senteur et trois prix de bridge furent distribués aux gagnantes. On présenta à Mlle Valin un magnifique service de toilette en nacre rosé, ainsi qu'une corbeille de fleurs. Après le bridge, on servit le thé.

• • •

Mlles Gabrielle Gravel et Céline Dupuis de Montréal, partiront, en juillet, avec les excursionistes de l'Université de Montréal, pour un voyage sur la côte du Pacifique.

• • •

AVIS.—Toutes nouvelles concernant le Carnet Mondain, pourront se communiquer par téléphone, le soir de 7 à 8 heures, à Q. 2154 ou par écrit à Case Postale, 554, Le Droit, Ottawa, Ont.

UN HUILIER...

(suite de la 1ère page)

more et la Floride. Les autres vaisseaux du même genre sont: le Dorchester, le Chatham, le Behkshire et l'Alleghany.

QUELQUES VICTIMES

Le vice-président McNeil, de la Merchants and Miners Transportation Co., donne la liste suivante des passagers du Fairfax manquant à l'appel: A.-S. Rulvanity, sa femme et son enfant, Nashua, N.-H.; Mlle G. Cretton, Boston; Mlle M.-V. Craven, Jamaica Plains; D.-T. Constantine, W.-J. Meagher et sa femme, Milton; J.-B. Walker, Kittery, Maine; Mme C. Gardner.

McNeil dit que la compagnie attendra l'arrivée du Fairfax pour faire un relevé des membres de l'équipage manquant à l'appel. La femme non identifiée perdue fait probablement partie de la liste ci-dessus.

LE HUILIER

FALL RIVER, Mass., 11. — (P.A.) — Le huilier Pinthis est parti de ce port hier matin pour Bangor, Maine et a passé le canal du cap Cod à 5 h. p.m. De l'avis de navigateurs, son cours et sa vitesse l'auraient conduit au large de Scituate à peu près au temps où le vapeur Fairfax coula un huilier inconnu. Le Pinthis portait un équipage de 19 hommes et une cargaison de 12,000 barils de gazoline. Le capitaine est Albert Jones, de Fall River. Il appartenait à la Mallory Steamship Co.

LES CHÔMEURS...

(suite de la 1ère page)

cupe pas du lendemain. Nous avons aujourd'hui des hommes battant les trottoirs pour se trouver du travail. Pourquoi? Parce que la politique du gouvernement libéral est fausse jusque dans le principe.

Au cours des neuf dernières années, depuis que M. King détient le pouvoir, il a, par sa politique tarifaire, "permis à des millions de dollars de sortir du pays pour aller acheter des marchandises américaines. Aussi, aujourd'hui, nous sommes le meilleur client des Etats-Unis."

"Le géant américain, poursuivit-il, pousse, pousse, au point que, l'an dernier, le Canada a acheté pour 900,000,000 des Etats-Unis."

Le surproduction américaine est expédiée au Canada pour y être être écoulée dans les "chaines" de magasins, appartenant aux Américains.

"Comprenez-vous, demanda M. Bennett, que nous supportons une lutte plus grande que celle de n'importe quel peuple dans l'univers? Voulez-vous que le "dumping" américain se continue au Canada?"

"Non, non", répondirent plusieurs auditeurs.

"Mais alors, continua le chef de l'opposition, c'est le temps de changer cet état de choses en mettant dehors le gouvernement que nous avons maintenant. Et quand les autres viendront vous parler sur cette tribune, demandez-leur: "Qu'est-ce que vous avez fait pour alléger le chômage dans ce pays avec votre politique?"

M. Bennett nia avec vigueur une rumeur voulant que, si les conservateurs prenaient le pouvoir que le Canadien National serait fusionné avec le Canadien Pacifique. M. Bennett déclara que, si un gouvernement dont il serait le chef proposait cette mesure, il démissionnerait aussitôt.

LE Dr...

(suite de la 1ère page)

s'éloigner graduellement de ses occupations intenses pour finir par les abandonner totalement. On peut dire que cette inactivité dans laquelle il fut plongé fut sa plus grande souffrance. Bien préparé à la mort par son ami, M. l'abbé Boulet, chapelain de l'hôpital du Sacré-Coeur, qui venait le visiter régulièrement chaque jour, il a rendu son âme ce matin.

FUNERAILLES

Le défunt laisse un fils unique, M. Gaston Fontaine, avocat, qui demeurait avec lui et est issu de son premier mariage. Il laisse aussi neveux et nièces.

La dépouille mortelle est exposée à la résidence familiale, 192 Principale, d'où les funérailles auront lieu vendredi matin à 9 heures en l'église et au cimetière Notre-Dame de Hull.

Le "Droit" prie le fils, les autres parents et les nombreux amis du défunt de croire à l'expression de ses plus sincères sympathies.

NOMINATION...

(suite de la 1ère page)

quer que c'est impossible de transporter ce matériel sur une propriété privée quand la ville en a besoin.

M. Macallum corrobora les assertions de M. Lafortune quant à la disposition qu'on faisait présentement de ce matériel.

Finalement, après qu'on se fut fait des gros yeux de part et d'autre, il fut décidé de confier la requête à M. Macallum.

UN VIADUC

Le Bureau ayant entendu une imposante délégation composée de MM. Laroche, Lacasse, Crooks, Forward, Deneault, Gilchrist, Megill et Morrison qui demande la construction d'un nouveau viaduc au-dessus de la voie ferrée dans l'avenue Fairmount, a décidé d'obtenir un rapport de l'ingénieur. Si ce rapport favorise le projet, demande sera ensuite faite à la commission des chemins de fer de faire pression sur le Canadien National.

M. Lacasse a soumis au Bureau une pétition portant de nombreuses signatures et protestant contre l'établissement d'une cour de regrattiers dans le chemin Bayview. Comme le Bureau attend un rapport de l'avocat Jroctor à ce sujet, aucune décision ne fut prise.

Le Bureau obtiendra de la commission urbaniste un rapport concernant l'arrondissement du coin nord-ouest de l'avenue Roi-Edouard et de la rue Water. Cette démarche a été prise à la demande de M. St-Aubin.

Mme A. Corrigan, avenue Laurier, s'est plaint du manque de courtoisie de M. R. Waugh, inspecteur des arbres, à son endroit. L'ingénieur fera rapport.

LE PONT SOMERSET

M. Lafortune a déclaré, en réponse à des plaintes que formulait la compagnie Edwards, que les abords du pont Somerset ne pourraient être pavées avant septembre.

M. Lomer a fait savoir qu'un égout débouché au bout du Crescent Marlow constituait une menace à la santé publique. Les autorités prendront les mesures nécessaires pour remédier à cette situation.

NUMÉRO GAGNANT

Le numéro gagnant pour la peau d'ours, au profit des missions de la Baie d'Hudson est 1580. Mlle Aline Lavergne, 6873, Iberville, Montréal.

SOUFFREZ-VOUS DE CONSTIPATION?

Bien des remèdes sont recommandés contre la constipation. Il y en a qui soulagent temporairement, mais forment des habitudes et doivent être abandonnés. D'autres contiennent du calomel et des drogues dangereuses qui restent dans le corps, se déposent dans les articulations et causent des douleurs. D'autres encore sont des laxatifs mauvais à prendre qui causent des crampes et des coliques et produisent un effet déprimant.

Evitez les huiles lubrifiantes qui ne font que graisser les intestins et encouragent le corps à devenir paresseux.

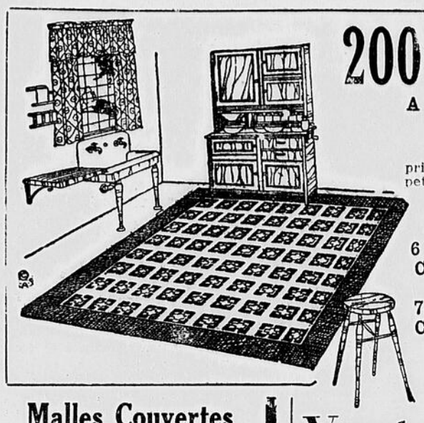
Un laxatif purement végétal tel que les Petites Pilules de Carter pour le Foie effecte doucement le Foie, produit la circulation de la bile, le fonctionnement des intestins qu'il nettoie entièrement et chasse les poisons. L'estomac, le foie et les intestins sont actifs et le corps jouit de l'effet d'un véritable tonique. En toutes les pharmacies, 25c et 75c en paquets rouges.

LAIT

Ottawa Dairy Limitée

Pasteurisé, Nutritif.
Téléphone: QUEEN 1188

AUBAINES DE JEUDI chez BRYSON-GRAHAM



200 Attrayantes Carpettes de Prélart

A prix spéciaux pour jeudi. Divers patrons, constituant un bon choix pour Cuisines, Salles à Manger et Vivoirs.

Ces carpettes sont dénommées "seconds" mais la légère imperfection du dessin imprimé est à peine visible, et la durabilité n'est nullement affectée. Ce sont de bonnes carpettes épaisses, imprimées en attrayants patrons de tuiles et fleurs et en attrayantes combinaisons de couleurs.

Quatre dimensions populaires. Prix de vente comme suit:

6 pds x 7½ pds. Chacune $2.80
7½ pds x 9 pds. Chacune $4.20
7½ pds x 7½ pds. Chacune $3.50
7½ pds x 10½ pds. Chacune $4.90

Bryson-Graham — Au Rez-de-chaussée.

Malles Couvertes en Métal

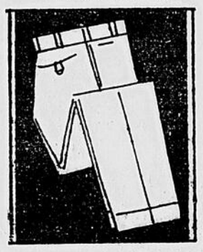
$5.45

Malles boites, spacieuses, de construction robuste, renforcées avec angles d'acier cuivré et munies d'une bonne serrure et à boulons s'ajustant serré, éliminant la nécessité des courroies. Dimensions 34 et 36 pcs. Aubaine de jeudi, $5.45.

Courroies de Sécurité pour Bébés

Courroies de sécurité de cuir de qualité pour carrosses ou chaises hautes. Aubaine de jeudi, chacune..... 65c

Bryson-Graham — Rayon des Articles de Bagages — Au Rez-de-chaussée.



Pantalons de Flanelle Grise pour Hommes

$2.98

Bien confectionnés de flanelle grise de bonne qualité. Pantalons de villégiatures avec bas repliés et poches. Régulier $4.50. Aubaine de jeudi, la paire, $2.98.

Sous-Vêtements de Rayon de 2 morc. pour Hommes

Qualité parfaite, caleçons courts de rayon à tricot fin avec bande élastique aux hanches; aussi camisoles style athlétique pour assortir. Grandeurs 32 à 44. Idéals pour l'été. Aubaine de jeudi, le vêtement, 69c

Bryson-Graham — Au Rez-de-chaussée

Gants de Chamoisette pour Hommes

39c

400 paires de gants de chamoisette gris, très chics pour hommes, appropriés aux automobilistes et à la rue. Ce sont tous des gants de qualité parfaite, avec boutonpression. Toutes les pointures dans le lot. Régulier $1. Aubaine de jeudi, la paire, 39c.

Bryson-Graham — Au Rez-de-chaussée

Pyjamas pour Hommes

Pyjamas de deux morceaux, de coupe ample. Bien confectionnés de flanellette anglaise de bonne qualité, en attrayantes dispositions rayées et joliment finis avec brandebourgs de soie. Splendides pour maison d'été et campements. Grandeurs 34 à 44. Aubaine de jeudi, le complet $1

Bryson-Graham — Au Rez-de-chaussée

Moustiquaires de Fenêtres

Moustiquaires durables, 14 pcs de hauteur et s'étendant jusqu'à 36 pouces. La quantité est limitée et il vous faudra venir de bonne heure. Régulier 60c. Jeudi, chacun,

49c

Pas de commandes par téléphone, s. v. p.
Bryson-Graham — Ustensiles de Cuisine

Vente d'Échantillons de Corselettes et Ceintures pour Dames, Jeudi, $1

Valeurs courantes de $1.59 à $3.95

Les corselettes se présentent en modèles d'été d'épaisseur légère faits de mulle de soie. Coupe en lignes princesse et brassière soutien. Aussi corselettes de coutil fleuri avec deux insertions d'élastique et ceinture à l'intérieur. Grandeurs 32 à 42 dans le lot mais non pas en chaque genre. Aubaine de jeudi. $1

Les ceintures se présentent en modèles se fermant au côté et sont faites de coutil rose fleuri et sont légèrement baleinées. Aussi ceintures styles step-in en longueur de 10 pouces, confectionnées tout en élastique. Grandeurs 24 à 30 dans le lot, mais non pas en chaque genre. Aubaine de jeudi. $1

Bryson-Graham — Au Deuxième Etage

Ecoulement de 150 paires de

Bas de Rayon-et-Soie pour Dames

Bas durables, d'une bonne apparence, de rayon-et-soie. Dans un vaste assortiment de teintes en vogue pour l'été et en toutes les pointures de 8½ à 10. Régulier 75c. Aubaine de jeudi, la paire,

49c

Bryson-Graham — Au Rez-de-chaussée

Chics Bouffantes et Camisoles

Joliment Garnies pour Dames

69c



Bouffantes et camisoles bien confectionnées de rayon de bonne qualité. Joliment garnies de dentelle et de dispositions modernes appliquées. Dans les teintes de pêche, rose, sunni et blanc. Aubaine de jeudi, le vêtement, 69c.

B.-G. — Au Rez-de-chaussée



La bonne vue est précieuse. Si vous avez besoin de verres, venez au Service d'Optique de Bryson-Graham, un rayon permanent sous la direction de M. Fred M. Denneny, D.O., R.O., et vous serez assurés d'avoir un soigneux examen par des experts avec les appareils les plus modernes.

Spécial de $5.00

VERRES SPHERIQUES TORIQUES. Avec choix de montures à griffes dans les teintes de cristal, vin ou couleur foncée, avec tempes arquées en or plaquée ou montures cintrées foncées. Régulier jusqu'à $10. Complets dans écrins, $5.

Pots à Eau en Verre

Aubaine de Jeudi, 59c Régulier 79c.

Pot à eau en verre, forme haute avec attrayant enroulement à la partie supérieure. Contenance d'une pinte.

Verres à Sorbets de 30c pour 20c

Verres à sorbet de verre fin avec une attrayante disposition de raisin. Régulier 30c. Aubaine de jeudi, chacun, 20c.

Gobelets à Eau de 40c, pour 30c

Gobelets à eau de verre fin avec disposition clef grecque à l'eau forte. Régulier 40c. Aubaine de jeudi, chacun, 30c.

Verres à Eau de 12c, pour 8c

Grands verres de forme cloche faits de verre clair de moyenne épaisseur. Régulier 12c. Aubaine de jeudi, chacun, 8c.

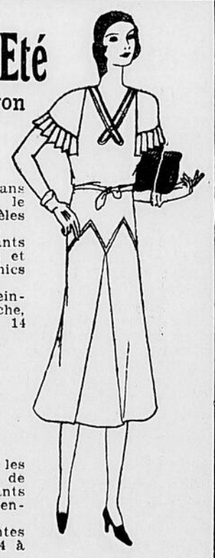
Bryson-Graham — Au Second Etage

Aubaines de Jeudi en

Nouvelles Robes d'Eté

Robes de Crêpe Plat et Rayon

$5.95



Chics robes d'été en conceptions sans manches, styles sportifs tailleurs pour le tennis, les pique-niques, etc., et modèles plus avenants pour la rue et la toilette.

Avec attrayantes coutures, fascinants évasés, plis renversés, capelets, boucles et ceintures étroites s'attachant avec de chics boucles.

Un bel assortiment d'attrayantes teintes pastel dans les teintes de rose, pêche, vert, bleu, jaune et blanc. Grandeurs 14 à 20.

Robes de Craysheen

$2.49

Robes avenantes, sans manches, dans les plus nouveaux modèles d'été. Faites de craysheen de bonne qualité et attrayants effets évasés, à plis, ceintures en pareil, encolures pointues ou chics collets.

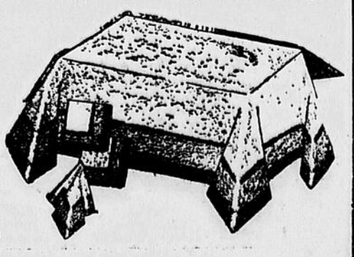
Dans un bel assortiment de fascinantes teintes pastel et blanches. Grandeurs 14 à 44.

Bryson-Graham — Au Deuxième Etage

Garnitures a Déjeuner en Toile

Jeudi, $1.15

Attrayantes garnitures de toile se composant d'une nappe de 54 x 54 pouces et de six serviettes pour assortir. Faites de toile bleu pâle de bonne qualité, avec bordure rayée en teintes bleu foncé et pastel. Joliment ourlées. Rég. $1.95. Aubaine de jeudi, la garniture, $1.15.



Garnitures de Bridge en Toile

Se composant d'une nappe de 36 x 36 pouces et de quatre serviettes faites de toile huitre de bonne qualité. Avec bordures attrayantes bleues, jaunes ou roses. Aubaine de jeudi, la garniture..... 75c

AUBAINES DE JEUDI POUR LA COUTURIERE A LA MAISON

Challi Fleuri

Challi de bonne qualité, approprié aux robes pour dames et enfants. En attrayantes petites dispositions et diverses teintes pastel. Toutes des couleurs bon teint. 36 pouces de largeur. Régulier $1.59. Aubaine de jeudi, la verge..... $1

Tissu à Robes de Plages

Un beau tissu tout laine pour la confection des robes de plages. Confection française. Dans les teintes de rose, bleu, fawn et vert, avec bordures de fantaisie en couleur opposition. 56 pouces de largeur. Régulier $3.25. Aubaine de jeudi, la verge..... $1

Velours Noir

Velours à manteaux de qualité de choix, avec revers résistant et poil épais et soyeux. Dans un riche noir foncé. 36 pouces de largeur. Aubaine de jeudi, la verge..... $1.29

Guingan

Guingan anglais de texture fine de bonne qualité, d'un beau fini. Dans une grande variété de dispositions quadrillées et plaid, en diverses teintes. 39 pouces de largeur. Régulier 50c. Aubaine de jeudi, la verge..... 19c

Shirting

Shirting anglais de texture ferme à fond blanc et dispositions rayées en diverses teintes. 30 et 32 pcs de largeur. Régulier 65c et 69c la verge. Aubaine de jeudi, la verge..... 29c

Bryson-Graham
Au Rez-de-chaussée

Vadrouilles à Poussière

Vadrouilles (mops) sèches, très souples et duveteuses. Avec un long manche très doux. Aubaine de jeudi, chacune, ... $1.49

Rayon des Ustensiles de Cuisine de B. G.

200 Paires de

Chics Souliers pour Dames



En divers modèles. Aubaine de jeudi, $2

Un assortiment de styles à courroies, souliers à élastiques et souliers à lacets, de cuir verni noir et chevreau brun. Talons hauts et cubains dans le lot, et pointures 2 1-2 à 7 dans le lot mais pas en chaque genre.

Bryson-Graham—Au Rez-de chaussée

300 paires de

Souliers à Arche Insérée pour Dames

Rég. jusqu'à $8.50.
Aubaine de jeudi, la paire,

$5.85

Une valeur extraordinaire en chics souliers d'été avec support d'arche inséré. L'assortiment comporte des styles à découpures de chevreau noir et brun et de chics modèles à courroie de chevreau noir brun et blanc. Tous avec talons cubains.

Semelles, tiges et renforts de cuir de bonne qualité. Ces souliers sont bien confectionnés, bien finis et sont durables.

Toutes les pointures dans le lot, et dans les largeurs de AA à D.

Bryson-Graham—Au Rez-de-chaussée



Une Aubaine de Jeudi en

Oxfords

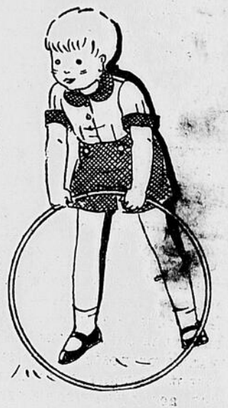
$3

85 paires seulement. Oxford bien faits, durables, noirs et bruns. En chic style blucher et attrayants talons caoutchoutés. Pointures 6 à 10. Aubaine de jeudi, la paire, $3.

Souliers de Bain pour Dames et Enfants

Souliers de bain de caoutchouc, légers, d'un bel ajustement, dans les teintes de rouge, bleu et soie nuancée de fantaisie en teintes pastel. Pointures pour dames 3 à 7. Pointures 11 à 2 pour enfants. Aubaine de jeudi, la paire, ... 50c

Complets Lavables pour Petits Garçons, 75c



Chics complets d'été de broadcloth de coton et toiline. Avec pantalons à boutonnant et de couleur unie ou rayée. A manches courtes et attrayant collet. Dans les teintes de sable, bleu et vert. Grandeurs pour les âges de 2 à 6 ans. Aubaine de jeudi, 75.

Robes Bouffantes pour Petites Filles

Faites de guingan en petits quadrillés. Avec manches courtes et encolure ronde avec bande biais. Grandeurs 2 à 4 ans. Seulement 175 en vente à 9 h. précises du matin. Aubaine de jeudi, chacune, ... 25c

Pas de commandes par téléphone, s. v. p.
Bryson-Graham—Au Deuxième Etage

Maisons de Jeu "Jack-built"

Grandes maisons de jeu assez spacieuses pour que les tout petits y entrent. D'une solide construction de bois-paille épais et munie d'auvents en teintes vives sur les fenêtres et les portes. A peu près de 40 pcs de hauteur, 38 pcs de longueur et 36 pcs de largeur. Régulier $3.95. Aubaine de jeudi, ... $2.50

Bryson-Graham—Rayon des Jouets

Bas Golf pour Enfants

Pour l'usage d'été. Régulier 59c Aubaine de jeudi, la paire,

39c

Bas golf épais, soie plaquée sur lisle, en 7-8 de longueur. Avec dispositions carreautées ou quadrillées, effets de deux teintes. Pointures 7 à 10.

Bryson-Graham—Rayon des Bas Au Rez-de-chaussée

Chaises et Table de Pouponnière

Mobiliers se composant d'une table et de deux chaises, de construction robuste en bois dur et joliment finis dans les teintes de rouge ou chêne. Aubaine de jeudi, le mobilier, ... $2.89

Bryson-Graham—Rayon des Jouets

Couvertes de Flanellette

Couvertes de flanellette blanche de haut ton en un beau fini de flanelle. Dimension 60 x 90 pouces. Bouts bien ourlés. Régulier $1.30. Aubaine de jeudi, chacune, $1.

Bryson-Graham—Au Rez-de-chaussée



Seulement 100 paires de

Fascinants Rideaux Plissés

98c

la paire.

Rideaux plissés à pois, teinte ivoire. 2 1-4 verges de longueur. Finis avec plissé et volant et complets avec attaches. Aubaine de jeudi, la paire, 98c.

350 verges seulement

Attrayante Cretonne, 19c la verge

Un bel assortiment de cretonne en attrayantes dispositions, dans une vaste série de teintes. Appropriée aux rideaux de maison d'été, dessus de coussin, etc. 36 pouces de largeur. Valant jusqu'à 40c la verge. Aubaine de jeudi, la verge, 19c.

Coussins Recouverts en Cretonne, 39c

Coussins bien remplis et couverts en cretonne d'une attrayante disposition, en diverses teintes. Splendides pour canots, campements ou maison d'été. Aubaine de jeudi, chacune 39c.

Bryson-Graham—Au Deuxième Etage

Faites de bonne heure vos emplettes de fin de semaine. Le magasin ferme à 1 h. p.m., le samedi, durant les mois de juin, juillet et août.

Bryson-Graham Limitée

Angle des rues Sparks et O'Connor.

Toute sagesse est courte; la seule sagesse est de faire ce que Dieu commande.

Louis VEUILLOT.

LE DROIT

"L'AVENIR EST A CEUX QUI LUTTENT"

CALENDRIER

JEUDI, 12 JUIN 1930 — 163e jour de l'année.

Lever du soleil 4.11 — Lever de la lune 9.46
Coucher du soleil 7.47 — Coucher de la lune 4.10

QUARANTE-HEURES
Almonte: 10, 11 et 12 juin. — Chute-à-Blondeau: 12, 13 et 14 juin.
FETE DU JOUR — S. Jean de S. Facond, confesseur.

3

Journal indépendant en politique et totalement dévoué aux intérêts de l'Eglise et de la Patrie.
Fondé le 27 mars 1913.

Publié par le Syndicat d'Oeuvres Sociales (Ltée)
SIEGE SOCIAL: 98, RUE GEORGES

Services télégraphiques:
PRESSE ASSOCIEE ET PRESSE CANADIENNE

Correspondants dans les principales villes et les campagner

Membre de l'Audit Bureau of Circulation et de l'Association Canadienne des Quotidiens.

ABONNEMENTS:

Quotidien

Canada	$5.00	Etats-Unis	$ 7.00
Ottawa, par poste	6.00	Union Postale	10.00

Hebdomadaire

Canada	$2.00	E.-Unis et Union Postale,	$3.00

OTTAWA, LE 11 JUIN 1930

On se moque du public

Comment se fait-il que l'on travaille le dimanche à Montebello?— Que penser des ordres de M. Taschereau? — Les récits de témoins occulaires. — Pourquoi se gêner?

On travaille toujours à Montebello, malgré l'intervention de M. Taschereau, premier ministre et procureur-général de la province de Québec, malgré les promesses de M. Saddlemire, président et gérant de l'Association "Lucerne-in-Quebec".

Vers la fin d'avril, M. Taschereau, sur réception d'une plainte de M. le vicaire de Montebello, avait écrit à M. Saddlemire et l'avait prié "de voir à ce que tous les travaux cessent le dimanche".

Le 12 mai, M. Saddlemire répondait à M. Taschereau: "J'ai discuté cette question avec notre département de construction et le curé du village de Montebello, et en autant que je puis m'en assurer, il ne s'est fait aucun travail qui n'était pas absolument nécessaire.... J'ai toutefois averti notre département d'avoir à respecter la loi du dimanche et je ne crois pas qu'il y aura d'autres plaintes à l'avenir..."

On serait justifié de croire qu'après de si formelles promesses le travail dominical a immédiatement cessé à Montebello. Qu'on se détrompe: ce travail y continue de plus belle.

Un ami de M. Omer Héroux, rédacteur en chef du "Devoir", lui a confié que le dimanche 18 mai, "il a vu, dans le manoir même, plusieurs peintres à l'ouvrage. Il a vu, sur les chantiers, plusieurs groupes de trente à quarante personnes qui y travaillaient. A l'hôtel qu'on est en train de construire, des charpentiers étaient pareillement à l'ouvrage. D'autres ouvriers étaient à la besogne dans des tranchées."

Afin d'avoir des renseignements de première main, le "Droit" a envoyé à Montebello, dimanche dernier, l'un de ses rédacteurs. En arrivant, il a entendu "le bruit d'une grue mécanique, des coups de marteau, le fracas général résultant d'une activité intense de la part de centaines d'ouvriers."

"Déjà, mercredi dernier, écrivait-il dans le "Droit" d'avant-hier, notre représentant avait fait une enquête sur ce point et tout le monde du village avouait que le travail du dimanche était un fait accepté et toléré dans Montebello. On lui avait dit que la majorité des ouvriers étaient des étrangers, des émigrés finlandais et d'autre origine européenne. Les gages de ces derniers favorisent plus le portefeuille des promoteurs de Lucerne-en-Québec".

Dimanche, après la messe, notre envoyé spécial s'est rendu sur les terrains de construction. "Les chantiers étaient une ruche de travail, dit-il. A ses nombreuses questions, les ouvriers donnaient la même réponse: il faut terminer l'hôtel des Américains pour le mois de juillet et nous sommes heureux de travailler pour faire plus d'argent.... Les Canadiens français qui travaillaient hier venaient de tous les coins de la province... Un groupe d'émigrés préposés au mélange du ciment et aux brouettes ne pouvaient répondre ni en français ni en anglais. Les contrats de peinture, accordés à quatre entrepreneurs, tiennent de nombreuses équipes dans une activité fiévreuse... Terrassiers, cimenteurs, maçons, plâtriers, peintres-décorateurs, enfin tout le monde est à la tâche, le dimanche comme la semaine."

M. Taschereau, directeur de l'Association "Lucerne-in-Quebec", se moque des ordres de M. Taschereau, procureur-général. Les affaires passent avant la mise en force des lois, même divines.

En présence de cette situation scandaleuse qui est la réédition de ce qui se passe dans l'industrie du ciment, de la pulpe et du papier, on est en droit de se demander si les autorités provinciales veulent réellement faire respecter la loi du repos dominical ou si elles ne sont pas plutôt résolues à tolérer le mal et à tromper le public.

Veulent-elles, oui ou non, user de leur autorité et de leurs pouvoirs? A la fin d'avril M. Taschereau demande que l'on cesse le travail du dimanche. Il reçoit des promesses qu'il affiche. Mais, de fait, on travaillait à Montebello le dimanche 18 mai, le dimanche 8 juin, et il y a tout lieu de croire qu'on y a travaillé les dimanches intermédiaires et que, dimanche prochain, les chantiers seront encore en pleine activité.

Il n'y a pas de besogne urgente dans la construction d'une hôtellerie destinée à recevoir des touristes américains qui viendront s'y reposer ou s'y fatiguer. Le travail pourrait y être plus intense la semaine. En tout cas, il n'y a aucune raison pour que le repos dominical y soit violé.

Mais pourquoi les entrepreneurs se gêneraient-ils lorsqu'ils savent que les autorités ne les inquiéteront pas?

Le public, lui, qui tient à ce que le dimanche soit respecté, a le droit de protester contre la violation scandaleuse d'un précepte essentiel au bonheur de la société et de réclamer du gouvernement plus de sincérité et plus de conscience.

Charles GAUTIER.

LE DISCOURS DE M. BENNETT

La campagne électorale est commencée officiellement. Lundi soir, à Winnipeg, là même où il y a trois ans il était désigné à la tête de son parti, l'honorable R.-B. Bennett a prononcé son discours-programme dans lequel il a énoncé les principaux articles de sa politique.

Le chef conservateur s'est engagé à promouvoir une politique générale de protection, à stimuler les développement de l'agriculture, du commerce interprovincial et impérial, des marchés étrangers, des systèmes de transport et des routes. Tout son programme porte sur l'encouragement accordé à l'industrie canadienne et à la vente de nos produits. Il a éludé la question de notre statut constitutionnel et s'est borné à la politique intérieure.

M. Bennett a lui-même résumé son programme dans les huit points suivants:

1° Nous nous engageons à promouvoir une politique de protection pour les Canadiens dans le développement de nos ressources naturelles, notre vie agricole et industrielle, et à protéger les consommateurs contre toute exploitation;

2° Nous nous engageons à stimuler et à développer l'agriculture, l'élevage et les industries laitières, si négligés actuellement;

3° Nous nous engageons à stabiliser les conditions économiques, assurer la continuité du commerce et la liberté de la manipulation des tarifs domestiques et étrangers;

4° Nous nous engageons à développer le commerce interprovincial, une politique du combustible canadien et à développer un marché étranger;

5° Nous nous engageons à améliorer les systèmes de transport vers le nord en terminant la route de la baie d'Hudson, et par la construction d'autant d'embranchements de routes nécessaires pour rendre le nord très accessible à toutes les parties du Canada; nous nous engageons à faciliter l'accès du versant du Pacifique par un débouché à la rivière à La Paix, et de l'est à l'ouest par le développement du cours fluvial du Saint-Laurent; nous nous engageons à aider la circulation par les canaux existants et à augmenter les commodités de navigation sur les Grands Lacs, la baie d'Hudson, et sur les rives des océans Pacifique et Atlantique; nous nous engageons à établir un système routier national;

6° Nous nous engageons à développer et à appuyer un plan de commerce impérial plus considérable, à base d'avantages mutuels;

7° Nous nous engageons à appuyer un mode national de pensions de vieillesse;

8° Nous nous engageons à donner toute compensation pour assurer les bénéfices de la politique susmentionnée à tout le Canada.

Ce programme d'une apparence chargée peut se comprimer facilement jusqu'à ne plus contenir que quatre points. Les quatre premiers articles se résument en un seul mot: protection. Protection de notre commerce, de notre industrie, de notre agriculture et des consommateurs. Le second point principal consiste dans l'élaboration d'un mode de transport et de routes qui facilitera l'échange des marchandises entre les provinces du Canada et servira à faire de notre pays un grand tout homogène.

Le troisième article véritable du programme de M. Bennett se propose de stimuler le commerce impérial sur une base d'échanges favorables et pour le Canada et pour les autres parties de l'Empire. Le dernier, d'appuyer un projet de pensions de vieillesse qui s'appliquera à tout le Canada.

A part certaines allusions à des problèmes secondaires, voilà bien, il nous semble, la substance du programme conservateur au cours de la campagne électorale. Nous n'entreprendrons pas aujourd'hui de discuter chacun des points d'une façon élaborée. Un simple aperçu suffira pour en donner une juste idée.

Pour faire accepter le principe de la protection, M. Bennett, après avoir décrit les conditions supposées pénibles dans lesquelles se débat l'industrie, assure les consommateurs qu'il ne leur en coûtera pas plus cher: "L'application par le parti conservateur du principe de sauvegarde nationale ne permettra à aucun producteur de tirer parti des mesures de protection pour s'assurer des profits injustes aux dépens des consommateurs". Et il s'écrie dans un mouvement oratoire: "N'oubliez pas qu'avant l'ère de l'industrie et de la guerre, avant que l'ère de la concurrence effrénée n'ait commencé, avant que les nations n'aient été obligées d'abandonner la plaisante doctrine du libre-échange, il y avait un parti libéral demeuré fidèle à ses principes et moins militant dans ses prérogatives. Maintenant que l'ancien ordre de choses est changé et que le bien-être des nations est fondé sur la protection je ne pourrais pas même me moquer d'une cause perdue d'avance..."

Le projet de la canalisation du Saint-Laurent a donné lieu à une belle envolée: "Représentez-vous la carte du Canada. Regardez la magnifique voie navigable formée par le Saint-Laurent et les Grands Lacs..." On se demande quelle réception fera la province de Québec à ce projet, malgré les multiples avantages que M. Bennett y attache.

En somme le programme conservateur n'est qu'un exposé de doctrines économiques, de théories douanières et de développement des routes terrestres et fluviales destinés à assurer au Canada une plus grande prospérité. On ne peut pas s'empêcher de dire qu'une partie de ces recommandations n'est que la continuation de la politique libérale, comme la construction des lignes de chemin de fer du nord, et que l'autre vient en contravention avec la politique suivie depuis neuf ans et qui nous a assuré, comme M. Bennett lui-même l'a avoué au cours de son discours, "du bien-être et du bonheur".

Léopold RICHER.

AU JOUR LE JOUR

Publicité bilingue électorale.

De ce temps-ci, les chefs et les principaux lieutenants des deux partis politiques aux prises ont commencé à prononcer de grands discours politiques.

Si les deux partis, dans de telles occasions, organisaient une publicité bilingue, le public des deux langues serait plus facilement mis au courant des politiques des deux partis, telles que l'exposent les chefs et les principaux lieutenants.

C'est un point que l'on oublie et que les comités d'organisation des deux partis pourraient fort bien corriger assez facilement.

Il est vrai que les journaux de langue française font leur possible, pour transmettre le plus exactement possible, ces discours de campagne politique, mais, lorsqu'ils sont prononcés à plusieurs centaines de milles de leur milieu, ils doivent se rabattre sur un rapport rédigé en anglais. L'énorme travail de traduction rapide nécessité alors ne peut qu'être au détriment de la publicité de ces discours.

L'histoire gênante.

Les autorités mexicaines ont saisi, à Mexico, dans une école américaine, de nombreux livres d'histoire et de géographie, sur l'ordre du ministère de l'Education.

On allégua comme raisons que ces livres vilipendaient les administrations passées et le mouvement "révolutionnaire" du Mexique.

Parmi les passages dont les autorités mexicaines ont pris ombrage, l'un raconte que des milliers d'hommes d'affaires américains étaient venus à Mexico, pour chercher des occasions de faire fructifier leur argent, mais que, après avoir placé leur argent dans diverses entreprises, de grandes difficultés ont surgi au cours des dernières années. "Des bandits ont travaillé partout, volant et tuant les voyageurs sans défense, attaquant les villes, pillant le commerce et dynamitant les trains.

"Au cours de ces désordres, nos citoyens ont souffert énormément. On a volé ou détruit plusieurs de leurs propriétés: des milliers d'entre eux ont été assassinés ou forcés de s'enfuir pour sauver leur vie....."

L'histoire, surtout lorsqu'elle s'appuie sur la vérité, est parfois gênante à enseigner. C'est évidemment la raison pour laquelle les autorités mexicaines ne veulent pas laisser voir par les générations qui montent l'histoire des dernières années sous son vrai jour.

L'opinion du "Boston Herald".

Le "Boston Herald", un journal américain sympathique, commente en ces termes les prochaines élections fédérales:

"Malheureusement (pour les conservateurs), si la question de la conscription se meurt, une autre, d'un aspect encore plus sinistre, lève la tête. Le Canada semble fatalement voué à souffrir d'explosions périodiques de luttes de race et de religion. Les troubles nouveaux sont en Saskatchewan, où le gouvernement provincial s'est engagé dans une politique sur l'instruction publique qui n'est pas du goût des amis des écoles séparées."

Le "Boston Herald" remarque que les difficultés religieuses au Canada datent du commencement de la domination britannique. "Le traité de Paris, de 1763, continue-t-il, stipulait que les populations catholiques du territoire cédé garderaient les mêmes droits dont elles jouissaient sous le régime français. Cela fut interprété comme signifiant que le clergé catholique aurait le droit de prélever la dîme sur la population catholique et qu'il aurait le contrôle des fonds scolaires pour l'éducation des catholiques."

Après avoir parlé des divers conflits scolaires survenus dans certaines provinces, il conclut: "La question scolaire de la Saskatchewan pourrait jouer un plus grand rôle dans la politique domestique du Canada avant qu'elle soit réglée ou mise de côté.

"Tout cela est très malheureux. Le pire de la chose, c'est qu'il n'y a pas d'espoir d'un règlement définitif. Les compromis ne donnent satisfaction ni à un côté ni à l'autre, et les perdants dans un cas particulier n'abandonnent jamais leurs espérances de revanche. L'agitation parfois dort; elle ne mourra jamais."

Voilà une appréciation assez juste de l'un de nos gros problèmes nationaux, venant d'un journal américain. Elle nous montre que, malgré tout le tapage organisé autour des écoles de la Saskatchewan, on n'a pas réussi à tromper la saine opinion étrangère. Il y a, dans ce commentaire, un conseil que l'on pourrait mettre à profit: c'est de régler, suivant l'esprit du pacte de la Confédération, une fois pour toutes, la question scolaire canadienne.

C. L'H.

Les délicats sont malheureux. Rien ne peut les satisfaire.

La Fontaine.

"Mon Dieu, que les voies par lesquelles vous conduisez les âmes sont différentes."

Souffrit terriblement, jour et nuit, de l'eczéma

Mme Martin H. Giesbrecht, Winkler, Man., écrit ceci: "J'ai fait usage des

BURDOCK BLOOD BITTERS

avec de bons résultats contre l'eczéma. Mon visage et mes épaules étaient couverts de taches de cette terrible maladie.

Rien ne me fit du bien avant de prendre votre médicament; il m'a soulagé de terribles souffrances que j'endurais jour et nuit".

Préparés seulement par The T Milburn Co., Limited, Toronto, Ont

VOYAGEZ AVEC CONFORT

PACIFIQUE CANADIEN — CHEMINS DE FER

MONTREAL — OTTAWA VIA LAC ONTARIO — **TORONTO**

TRAINS DE JOUR — TRAINS DE NUIT

ROYAL YORK	LE CANADIAN		EXPRESS DE NUIT	CHICAGO EXPRESS
*8.45 am	*12.00 midi	Dép. Montréal Gare Windsor	*10.00 pm	*11.00 pm
†9.40 am	*12.45 pm	Dép. Ottawa Gare Union	*11.00 pm	*11.00 pm
11.10 am	2.30 pm	Smiths Falls	1.00 am	2.00 am
1.23 pm	4.37 pm	Belleville	3.31 am	
3.18 pm	6 35 pm	Oshawa	5.47 am	6.28 am
*4.30 pm	*7.45 pm	Arr. Toronto Gare Union	*7.05 am	*7.35 am

TORONTO — OTTAWA VIA LAC ONTARIO — **MONTREAL**

TRAINS DE JOUR — TRAINS DE NUIT

LE CANADIAN	ROYAL YORK		EXPRESS DE NUIT	LE OVERSEAS
*8.45 am	*2.00 pm	Dép. Toronto Gare Union	*10.00 pm	*11.00 pm
9.50 am	3.05 pm	Oshawa	11.10 pm	12.05 am
11.42 am	4.59 pm	Belleville	1.20 am	2.10 am
2.00 pm	7.20 pm	Arr. Smiths Falls	3.50 am	4.25 am
*3.35 pm	*9.00 pm	Arr. Ottawa Gare Union	*7.10 am	*7.10 am
*4.30 pm	*9.45 pm	Arr. Montréal Gare Windsor	*7.00 am	*7.25 am

Renvois. * Tous les jours. ‡ Tous les jours, dimanche exc. † Tous les jours, samedi exc. Heure normale de l'Est.

BALLAST DE CAILLOUX SUR TOUT LE PARCOURS

PACIFIQUE CANADIEN

LA PLUS GRANDE ORGANISATION DE VOYAGES AU MONDE

ENCOURAGEZ NOS ANNONCEURS



DÉPLOYANT LES VASTES RICHESSES DU CANADA

Le Rôle *de la* Province *de* Québec dans le Progrès *du* Canada

LA Province de Québec, région d'abord forestière et agricole, a cependant toujours maintenu sa position relativement au progrès de l'industrie.

La Shawinigan Water and Power Company a fait oeuvre de pionnier dans le développement d'énergie hydro-electrique et dans l'exploitation des richesses cachées de la Province, établissant ainsi la fondation d'un vaste édifice industriel.

En 1900, quand La Shawinigan Water and Power Company commença ses développements d'énergie, la valeur brute des produits industriels de la Province de Québec était de $158,287,994. Le recensement des manufactures indique que ce chiffre était porté à $990,582,995 en 1927, et l'on peut compter qu'il dépasse aujourd'hui un billion de dollars par année.

La Shawinigan Water and Power Company à contribué une part généreuse à ce développement, car elle a fondé, et elle fonde encore, des communautés industrielles nombreuses et prospères, et elle fourni actuellement l'énergie électrique à 368 villes et municipalités.

* * * *

SAVEZ-VOUS que La Shawinigan Water and Power Company est, à raison des filiales qu'elle a établi à Shawinigan Falls, une des plus grandes organisations manufacturières du Canada; que les opérations de ces filiales s'étendent rapidement, et que la Compagnie Shawinigan est destinée à jouer un rôle très important dans l'avenir de l'industrie électro-chimique de l'Empire Britannique?

The SHAWINIGAN WATER AND POWER COMPANY

Le journal quotidien spécialement dévoué aux intérêts de Hull et de la région.

LE DROIT

Le journal qui a le plus fort tirage dans Hull et la région.

HULL, MERCREDI 11 JUIN 1930

L'HON. CARROLL NOMMERA CES CONSEILLERS

Le conseiller Rodolphe Moreau refuse de siéger au conseil de la Pointe-Gatineau, hier soir, au cours d'une assemblée très mouvementée.—Un défi illégal du maire Estor Charette, selon M. Moreau.

ACCUSATIONS

L'Hon. M. Carroll, lieutenant-gouverneur, devra nommer les nouveaux conseillers de la Pointe-Gatineau ou décréter une nouvelle élection municipale.

Les affaires municipales de l'endroit sont dans le marasme plus que jamais, à la suite de l'assemblée tumultueuse d'hier soir, à la salle municipale de la Pointe-Gatineau. Cela ne s'est pas vu depuis une douzaine d'années.

Le conseiller Rodolphe Moreau, qui la semaine dernière força les conseillers Edouard Toutloff, Léonidas Tremblay et Edouard Letang, Sr., à démissionner, refusa de siéger au conseil durant les quinze jours prescrits par la loi quand ses deux collègues et le maire s'opposèrent à la nomination des trois hommes recommandés par M. Moreau.

UN DEFI ELLEGAL

Se basant sur l'article 320, du code municipal de la province, "les nominations aux charges municipales sont faites par le lieutenant-gouverneur, avec le même effet que si elles étaient faites par le conseil" et la clause troisième de cet article: "chaque fois qu'un conseil local refuse ou néglige de remplir une vacance dans la charge de conseiller ou de maire dans les quinze jours qui suivent telle vacance", le conseiller Moreau se leva après son échec sur le choix de ses candidats pour annoncer qu'il refuse de siéger et qu'il laisse la décision au lieutenant-gouverneur siégeant en conseil.

"Le maire Charette, par la voix des journaux, m'a mis en demeure de démissionner pour faire appel au peuple dans une lutte à la mairie contre lui", déclare M. Moreau. "Une telle démission et une telle élection seraient illégales. Il suffit de consulter le code municipal".

Puis M. Moreau dit qu'il a plus d'influence à Québec que le maire Charette et les autres membres du conseil. Il parle des sept voyages faits par les délégués de l'ancien conseil.

"Le lieutenant-gouverneur fera la nomination", continue M. Moreau. "J'ai été élu, je reste ici et j'en ai pour un bon bout de temps. D'ailleurs, le lieutenant-gouverneur a déjà été appelé cinq ou six fois à nommer des conseillers de notre village".

Quand M. Moreau parle de la clique du conseil, MM. les conseillers Horace Séguin et Albert Charron se formalisent. Ils n'ont pas voulu démissionner en bloc avec les trois autres, comme le maire le disait au "Droit". Mais M. Charron dit qu'il a voulu démissionner à la fin de la dernière assemblée du lundi soir, quand M. Moreau l'aurait traité de "fou" devant une nombreuse assistance.

S'adressant au maire Estor Charette, M. Moreau s'écria: "Je suis bien prêt à croiser le fer, les bras et tout ce que vous voulez avec vous, si ce n'est que pour le plaisir de me débarrasser de vous. La surprise que j'annonçais dans le "Droit", c'est que nous allons nommer nos hommes par l'entremise du lieutenant-gouverneur et vous allez voir qui aura plus d'influence à Québec."

LES PROPOSITIONS

Il fut proposé par M. Moreau que MM. Napoléon Lauzon, Adrien Charron et Edouard Letang, Jr., soient nommés conseillers en remplacement de MM. Edouard Toutloff, Léonidas Tremblay et Edouard Letang, Sr. Mais la résolution ne trouva pas de secondeur.

M. le conseiller Albert Charron proposa MM. Thelmont Berthiaume, l'ex-conseiller Edouard Letang, Sr., et l'ex-conseiller Edouard Toutloff pour les vacances du conseil. Sa résolution ne fut pas secondée.

Au cours de son long discours, M. Moreau accusa le maire de "menteur public" et offrit à M. Charette de faire circuler des requêtes de porte en porte dans le village pour savoir lequel des deux devra démissionner de la mairie.

"Je mets mon siège en jeu contre le sien. Cela c'est légal", dit M. Moreau. "Je mettrai M. Yves Fortin, le secrétaire-trésorier, juge et président de ce scrutin. Je laisse la parole au maire pour voir s'il accepte mon défit et je demande la confiance et l'appui de l'électorat. A l'expiration de mon mandat je ferai la lutte au maire Charette. Je suis au conseil pour surveiller l'intérêt du public et voir à ce que la loi soit respectée."

Après avoir laissé la parole au conseiller Séguin, sur la question du contrat avec la compagnie d'autobus Gatineau, dont on trouvera la nouvelle ailleurs dans le journal, Son Honneur le maire Charette dit que M. Moreau n'a pas changé. Il est toujours le même homme. Il n'a pas dit la vérité sur les voyages à Québec, qu'il fit avant tout dans l'intérêt de l'électorat de la Pointe-Gatineau dans la question de la redivision du comté de Hull. Il est prêt à demander au maire Lambert de Hull de venir confirmer ses avancés.

"M. Moreau aime à manier le mensonge", dit-il. "Je me suis intéressé aussi à la question du pont et aux travaux de voirie". Puis le maire dit que l'homme qui a renseigné M. Moreau n'a pas voulu dire toute la vérité et que M. Moreau manque de respect à la dignité de la mairie. "Je suis peut-être ignorant comme le dit M. Moreau, mais j'ai le sens du respect et je suis un honnête homme. J'ai le droit moi aussi de refuser le défi de M. Moreau. Pourquoi ne démissionne-t-il pas tout de suite, au lieu d'attendre à l'année prochaine? Si M. Moreau n'accepte pas mon défi c'est parce qu'il a peur."

Le maire remercie la nombreuse assistance, qui bondait la salle, les fenêtres, la tribune et même la rue en face de la salle municipale, de l'avoir écouté d'une manière polie. Il promet de continuer à se dévouer pour l'intérêt de la municipalité.

Le maire ayant prononcé son discours, refuse de continuer une "engueulade" qui menace de devenir générale, se coiffe et quitte la salle.

M. Moreau demeure seul sur la tribune avec le conseiller Séguin et le secrétaire-trésorier Y. Fortin. M. Séguin défend son attitude sur la question du règlement d'emprunt. Si nombreuses furent les personnalités que leur publication serait impossible.

Hull Motor Service

J. Dortun, Gérant.

Réparations générales.

Débossage — Soudure oxygène.

Batterie chargée, 50c.

Auto lavé, 75c.

29-a, rue St-Jean-Baptiste, Hull

Tél: Sher. 3620

Automobile de Service.

LES COMMISSAIRES VEULENT ÉPARGNER DU COMBUSTIBLE

ILS ACCORDENT A M. W. D. ST-CYR UN CONTRAT DE $2,040 POUR L'INSTALLATION DE SOUFLETS AU SYSTEME DE CHAUFFAGE D'UNE DIZAINE D'ECOLES. — ACHAT DE 638 TONNES DE CHARBON.

Encouragés par une première expérience qui leur a fait constater la possibilité d'épargner beaucoup sur le combustible en recouvrant à l'installation de soufflets au système de chauffage des écoles sous leur contrôle, les commissaires réunis hier soir en assemblée régulière ont décidé d'en faire poser dans une dizaine d'écoles et ont accordé pour ce but un contrat de $2,040 à W. D. St-Cyr, plombier et poseur de systèmes de chauffage, rue Notre-Dame. Ces installations se feront dans les écoles Duhaut, St-Thomas, St-Joseph, Larocque, Gauvin (y compris la partie résidentielle des Frères), collège Notre-Dame, Lauzon et Reboul.

Il y avait quatre soumissionnaires aux prix qui suivent: St-Cyr, $2,040; Coalomatic, $2,037.55; A. Laporte, $2,475; Even Heat, $2,269.

Comme St-Cyr n'avait que la différence d'un peu plus deux dollars avec la Cie Coalomatic, d'Ottawa, il a eu la préférence, étant de Hull.

Les commissaires ont aussi acheté 638 tonnes de charbon, moitié moitié de Bélanger et Frères et de la Hull Coal Co. Cela représente plusieurs milliers de dollars.

LE SELECTIONS

Le secrétaire-trésorier des écoles, M. J. Provost, a été autorisé hier soir à publier les avis légaux pour l'élection de deux nouveaux commissaires en remplacement de MM. M. J. Laverdure, président, et J. A. Lalonde, dont les termes d'office de trois ans vont expirer en juillet. La mise en nomination des candidats se fera le premier lundi du mois prochain, 7 juillet, et la votation aura lieu le lundi suivant, 14 juillet, et s'il y a lieu, c'est-à-dire s'il n'y a pas plus d'un candidat par siège vacant.

Sur proposition de M. J. A. Lalonde, la Commission a accepté en principe le projet de construction d'une résidence pour les Frères enseignants à l'école Larocque de Wrightville.

Elle entend faire suite à la proposition en autant que ses ressources le permettront. L'architecte C. Brodeur a été prié de préparer un croquis de la future construction avec des estimés approximatifs du coût des travaux. On demande aussi au Frère visiteur des écoles Chrétiennes de se préparer à fournir les sujets requis pour l'enseignement à l'école pour septembre 1931.

Des remerciements ont été votés à M. Albert Tréau de Coeli agant d'assurance, pour sa contribution au réajustement des dates d'échéance des assurances sur les écoles.

Outre MM. Laverdure et Lalonde, le R. P. Bonhomme, O. M. I., et M. le curé Carrière, commissaires, étaient présents.

VOYAGE EN AUTO

M. et Mme Richer, de la rue Champlain, et M. et Mme Desrosiers, de la rue Bollard, ont fait un voyage en auto dimanche dernier à Cornwall et Prescott.

CLUB CONSERVATEUR

Les membres du club libéral-conservateur de Hull sont priés de ne pas oublier qu'une importante réunion aura lieu pour eux ce soir à la salle Bélanger. On compte sur la présence de tous.

La mort du Dr Fontaine cause un deuil général

Son collègue de Wright, M. F. W. Perras; le maire Lambert, Mtre Fournier, M. Laflamme, M. Joseph Caron et autres chefs libéraux expriment leurs regrets.

AUX COMMUNES

La ville et le comté de Hull perdent un grand ami, un serviteur inlassable, et le Dominion un Canadien tel estimé dans la mort du Dr J.-E. Fontaine, député de Hull à la Chambre des Communes, ancien maire et ancien échevin de la ville de Hull. Sur la colline parlementaire comme dans la région de Hull, toutes les voix autorisées se sont élevées aujourd'hui pour extérioriser les sentiments de deuil général suscités par la disparition du populaire député.

Le premier-ministre, le Très Honorable William Lyons Mackenzie King et son lieutenant, l'hon. M. Ernest Lapointe, ministre de la Justice, feront leurs déclarations plus tard par l'entremise de la Presse Canadienne.

M. F.-W. PERRAS, M.P.

Entrevu à midi, à la réunion du conseil du comté, M. F.-W. Perras, député de Wright et collègue du regretté défunt depuis 1925, était visiblement ému quand nous lui demandâmes une déclaration:

"C'est une perte irréparable pour la Cité de Hull, pour le comté et pour le pays", dit-il. "Le Dr Fontaine était le prototype du gentilhomme français honnête et imbu de l'esprit de service public. J'ai eu le privilège et l'honneur de siéger au Parlement avec le regretté disparu. Son amitié dans le passé fut une source d'inspiration quand j'entrai dans l'arène fédérale. Je prie la famille éplorée d'agréer l'expression sincère de mes plus vives sympathies. Le parti libéral subit une lourde perte, car le Dr Fontaine savait faire régner l'harmonie et la bonne entente pour le bien-être général de la ville et de la région."

LE MAIRE LAMBERT

Son Honneur le maire Théo. Lambert, qui aspire à remplacer le Dr Fontaine au fédéral, nous fit la déclaration suivante à ses bureaux exécutifs:

"La mort du Dr Fontaine est une perte non seulement pour moi-même mais pour toute la ville de Hull. Nous perdons un bon ami, un homme qui a rendu des services à sa ville, à son comté et à son pays. Un vrai Canadien. Un homme dévoué comme le Dr Fontaine se rencontre rarement. L'éminent disparu n'a jamais compté ses heures pour se déranger et se placer à la disposition constante du public. Sa carrière en fut une de dévouement au service du public.

"Je suis convaincu que le dévouement qu'il a déployé pour le bien-être général fut la cause réelle de sa mort.

"Dans la sphère municipale, il a rendu de grands services à sa ville et a grandement contribué à l'avancement et au progrès de la Cité de Hull. Comme maire, il a servi de modèle à ses successeurs. Le Dr Fontaine était l'ami de tous — un homme toujours prêt à aider toutes les classes sans distinction. Comme maire de la Cite de Hull je ressens une perte réelle et je prie M. Gaston Fontaine, fils du défunt, d'agréer mes plus vives sympathies."

M. Joseph Caron, vieux chef libéral du comté et ami intime du défunt depuis 33 ans, était sous le poids d'une grande émotion, quand il nous fit la déclaration suivante:

"C'est avec un très vif regret que j'apprends la mort de M. le Dr Fontaine, mon ami intime depuis 1897 et mon voisin depuis trente ans. C'est une perte cruelle pour le parti libéral et sa mort laisse un vide qui sera difficile à combler dans notre vie publique.

"Le Dr Fontaine était le seul homme qui pouvait rallier tous les groupes sans considération de race ou d'esprit de parti. Sur sa tombe à peine fermée, je m'empresse de déposer l'expression émue de la peine qui m'afflige.

"Le grand disparu, jour et nuit, demeurait l'ami du pauvre et de l'ouvrier. Depuis trente-trois an, il m'honorait de sa confiance. J'étais son confident. Pendant six ans, comme député de Hull au provincial, j'avais le privilège de recevoir ses confidences et ses conseils. Le docteur et moi, avons toujours marché la main dans la main dans les affaires municipales comme dans les autres sphères politiques. Ce fut mon meilleur ami. Je prie M. Gaston Fontaine et les autres survivants de croire en l'expression de mes plus sincères sympathies."

Mtre A. FOURNIER

M. l'avocat Alphonse Fournier, un autre grand ami politique du Dr Fontaine qui aspire à sa succession, donnait aux journalistes cette déclaration:

"Quoiqu'il fût malade depuis assez longtemps, la mort du Dr Fontaine cause une surprise à tous, mais il n'y a personne de plus affecté que moi-même. Il y avait un lien d'amitié qui existait entre lui et moi-même depuis de nombreuses années et toujours nous nous sommes accordés sur toutes les questions. Ce sera un homme très difficile à remplacer, considérant les nombreux bienfaits qu'il a a rendus à la population de tout le comté. C'est un deuil cruel pour tous. Je m'unis à tous les citoyens du comté pour offrir à la famille Fontaine mes plus sincères sympathies."

M. J.-E. LAFLAMME

M. Joseph-Edouard Laflamme, un autre lieutenant du Dr Fontaine, président de l'Union Libérale de Hull et candidat à la nomination du parti à la convention du 18 juin, au cours d'une entrevue qu'il accordait à midi termes:

"La mort du Dr Fontaine est une perte pour tous les citoyens de la ville qu'il a servie pendant de longues années comme échevin et comme maire et aussi par les qualités qui le caractérisaient comme médecin du pauvre — titre qui lui appartient — mais aussi pour tout le comté, où sa popularité perçait au dehors lors des élections fédérales du passé les les majorités écrasantes qu'il a toujours obtenues. La ville de Hull perd en la personne du Dr Fontaine un travaillant infatigable, qui a su par son travail généreux et inlassable arriver aux honneurs bien mérités. Au nom de l'Union Libérale du comté de Hull, j'offre nos sympathies les plus sincères à la famille dans la perte d'un ami dévoué."

M. WILFRID MONETTE

Pour sa part, M. A.-W. Monette, que les chefs libéraux mentionnent parfois comme candidat probable aux prochaines élections provinciales, fit la déclaration qui sit:

"Comme conseiller personnel, la mort du Dr Fontaine est pour moi une perte irréparable. Les ouvriers perdent en lui un ami dévoué et infatigable. Il m'avait honoré de son estime et de son amitié. Ancien lieutenant du grand disparu dans ses nombreuses victoires politiques, je prie la famille éplorée de croire en ma très vive sympathie. Je partage avec elle son deuil que je considère un deuil national. Les hommes du calibre du Dr Fontaine se rencontrent rarement. Toutefois prêt à rendre service même aux plus humbles des ouvriers, il se sacrifia ans compter pour le bien-être général de la population de la ville et du comté."

Le conseil des municipalités du comté, réuni en assemblée régulière aujourd'huo, a appris avec vif regret la disparition de cette noble figure publique.

— HULL — en page 5

St-Jean-Baptiste

La Société St-Jean-Baptiste de N.-D. de Hull invite tous ses membres et amis à une réunion très importante qu'elle tiendra demain soir, jeudi 12 juin, à 8 heures et demie, dans la salle supérieure de la Bourse du Travail rue Langevin.

L'assemblée pendra connaissance du programme tracé par le nouvel exécutif en prévision des activités de la Société pour l'année 1930-31 et plusieurs questions d'actualité seront discutées et étudiées.

REMERCIEMENTS DU RÉGIMENT

Nous accusons réception d'une aimable lettre du régiment de Hull remerciant le "Droit" pour la publicité généreuse qu'il lui a faite au cours de l'an dernier. Nous le remercions à notre tour pour l'expression de sa gratitude.

Concours de Musique

AU

PARC LUNA

PAVILLON DE LA MUSIQUE, JEUDI, 12 JUIN

Ambassadeurs Royaux

VS

Troubadours de Toronto

Musique continuelle.

PAS DE HAUSSE DANS LES PRIX.

CONSULTEZ les Patrons Imprimés Pictorial



Ils vous seront d'une grande utilité dans la confection de vos toilettes pour l'été.

Ils sont connus pour l'élégance de leur coupe, la perfection de leur ajustement et la merveilleuse caractéristique qui en font les patrons imprimés parfaits.

PATRONS IMPRIMÉS PICTORIAL

La nouvelle mode est très fascinante et joliment présentée dans le Livre de Revue de Modes PICTORIAL qui comporte tous les renseignements. Les indications sur les patrons imprimés sont écrites en français et en anglais.

En vente à notre Rayon des Patrons

Edmond Allard

174-178, rue Du Pont, Hull — Sher. 6813

Les tramways de ceinture Nord et Sud arrêtent à nos portes.



M. EDMOND ALLARD

Jeudi - Vendredi - Samedi

NOS CLIENTS SONT SATISFAITS

Ils marquent leur approbation en nous recommandant à leurs amis. Tous les jours de nouveaux clients profitent des rabais que nous offrons.

Lisez nos annonces — Voyez nos vitrines — Visitez notre magasin

NOS REDUCTIONS SONT REELLES.

PLUS DE VALEURS SURPRENANTES

LES ACHETEURS PRUDENTS

Trouveront des aubaines remarquables dans des marchandises de qualité.

LISEZ attentivement cette annonce et voyez les réductions énormes que vous offre la maison.

EDMOND ALLARD

174-178, RUE DU PONT, HULL

Les tramways de Ceinture "Sud" et "Nord" arrêtent à nos portes.

CARPETTES DE PRELART

Tous nos carpettes de prélards y compris les nouveaux dessins. Pour cette vente

10% DE REDUCTION.

Aubaines pour les travaillants

Pantalons de Travail

Un lo tde pantalons en tissus de bonne durée. Pas toute les tailles dans ce lot. Seront sacrifiés à $1.00



Salopettes (Overalls)

pour Hommes

Salopettes en Denim bleu foncé de qualité. Toutes les tailles 36 à 44. Ne manquez pas cette aubaine. EXTRA SPECIAL . 69c

Gilets (Smocks)

De même qualité, pour appareiller les salopettes. Toutes les tailles. Soyez à nos portes de bonne heure jeudi. TRES SPECIAL, 69c

Salopettes Combinaisons

Tissus de très bonne qualité — avec chaine "Zipper". Confection solide. Toutes les tailles pour hommes. Bon marché à $4.90. Pour cette vente, $3.90

Chemises de Travail

pour Hommes

Bleu foncé ou kaki. Coupe ample. Les tissus employés pour la confection de ces chemises sont de première qualité. Toutes les tailles. Les prix réduits varient de

59c, 79c, 98c

Pour Garçons

Jerseys

Jersey de coton a manche longues ou courtes avec garniture au collet très approprié pour l'été. Tailles 20 à 32 Très spécial..... 29c

95 Seulement Bouffants pour Garçons

Bouffants en tweed de différentes teintes. Qualité et confection irréprochables. Une valeur réelle de $1.49. Venez de bonne heure pour cette aubaine. Très spécial la paire . 98c

Blouses pour Garçons

Broadcloth et percale à rayures de fantaisie. Qualité te confection très recommandable. Les prix réduits varient de

49c à 98c

Pantalons de Travail

Tailles 32 à 44. Valant $1.59 et $1.79. Pour cette vent $1.39

Pantalons

Pantalons de tweed anglais de haute qualité confection parfaite. Plusieurs teintes au choix. Tailles 32 à 40. Une valeur réelle de $5.00. Pour cette vente $3.45

Un autre lot de pantalons de tweed anglais plus léger. Toutes les tailles. Valeur réelle de $3.50. Pour cette vente.... $2.39

TISSUS LAVABLES

Broadcloths, Indiennes, Fouiards

Très en vogue pour l'été. Les imprimés sont d'un genre très nouveau. 36 pouces de largeur. Une valeur réelle de 50c. Très spécial, la verge, 39c

Voile de Fantaisie

La jolie robe de voile se porte à toute heure du jour durant l'été. Choix de dessins et coloris. Valeur réelle de 65c. Extra spécial, la verge. 49c

Crêpe de Rayon Imprimé

Crêpe d'un beau fini brillant. Largeur 38 pouces. Imprimé sur fond pâle ou foncé. Une valeur de $1.25. Spécial, 69c

Rayon Imprimé

Diverses combinaisons de coloris d'un fini lustré. Teintes et dessins en demande. 36 pouces de largeur. Très spécial, la verge, 79c

Indiennes Cottage "Peggy"

Très en vogue pour robes d'été. Dessins délicats. Nouvelles teintes. Valeurs réelles de 30c et 35c. Vendredi et samedi. La verge, 23c

Guingan, Chambrai

Paris sanctionne les petites robes de cotonnade. Guingan à petits et larges carreau. Les chambrais sont de teintes unies dans les tons de pastels. Très spécial, 2 25c

Batiste Imprimée

Tissus très en vogue, grands et petits dessins. Noir et blanc et bleu marine et blanc. Largeur ordinaire. Nuances inaltérables. Valeur de 45c. Spécial, la verge, 29c

Guingan Anglais

Quadrillé à petits et grands carreaux, rayures de fantaisie. Coloris pâle ou foncé. Nuances inaltérables. Valeur de 25c. Très spécial, 2 verges pour 35c

Chemises pour Hommes

Un lot de chemises de broadcloth, blanc uni ou de couleur, collets attaché ou sans collets. Encolure de 14 à 16 1-2. Tant pue le lot durera 95c

Chapeaux de Paille

Sailor pour hommes. Un lot valant $1.50 Pour cette vente.... 79c

Un autre lot comprenant les derniers modèles. Valant de $1.75 à $2.50 Pour cette vente... $1.39

Chapeaux de Paille

Madèle "Panama" et des nouvelles formes pour l'été, comprenant le véritable Milan Italien, Leghorn etc. Le plus beau choix à Hull et Ottawa seront sacrifiés à des PRIX TRES BAS.

Chapeaux de Feutre

Tous nos chapeaux de feutre pour hommes y compris les nouvelles formes du printemps seront offert à 20% de réduction

Complets pour Garçons

Complets Bleus

Cheviote bleu marine de qualité. Choix de modèles. Tailles 26 à 30. Une valeur de $10.50. Pour cette vente..... $6.90

Complets

De tweed de qualité. Plusieurs teintes au choix. Nouveaux modèles. Tailles pour garçonnets. Valeur de $10.90. Pour cette vente..... $7.35

25 Complets

En cheviote de qualité, bleu marine. Confection de premier ordre. Tailles 30 à 32. Une valeur de $10.50. Pour cette vente..... $7.50

50 Complets

En tweed de la plus belle qualité. Plusieurs teintes au choix. Nouveaux modèles. Valeur de $12.50. Pour cette vente..... $8.90

COMPLETS

pour Hommes et Jeunes Gens



Nous offrons dans ce lot des modèles pour toutes les tailles de 35 à 40. Tweed écossais d'une confection irréprochable. Valeurs de $24.50. Pour cette vente,..... $16.90

COMPLETS BLEUS

pour Hommes et Jeunes Gens

Complets en serge de qualité, bleu marine Nouveaux modèles. ces complets ont été confectionnés expressement pour nous. Tailles 35 à 40. Une valeur réelle de $25.00 Pour cette vente..... $17.50

50 COMPLETS

pour Hommes et Jeunes Gens

Tweed de qualité et worsted tout laine. Dans les teintes les plus en vogue. Confection garantie. Nos nouveaux modèles du printemps sont inclus dans ce lot. Tailles 35 à 40. Valeur réelle de $28.00. Pour cette vente..... $18.90

Complets de Haute Qualité

Faits par des manufacturiers de vêtements de la meilleure qualité. Les tissus, la coupe et la confection sont d'un type qui se trouve dans les vêtements se vendant beaucoup plus cher. Choix de nuances de fantaisie, pâles et foncées, y compris le bleu marine. Valeur de $29.50 Pour cette vente..... $22.50

LES UNITÉS SANITAIRES NE SONT PAS POUR LES VILLES COMME HULL

C'est la déclaration que rapportent de Québec les délégués de la Ligue d'hygiène sociale de Hull. — Le comté rural de Gatineau aura bientôt son unité.—Projet d'agrandissement du dispensaire de Hull.

LE SANATORIUM

Des questions d'hygiène importantes ont été traitées hier soir à l'assemblée de la Ligue d'hygiène sociale de Hull. Celle-ci a envoyé à Québec le 19 mai deux délégués, son président M. Ed. Dussault, et son secrétaire-correspondant, M. R. Aubry, pour parler de ces questions aux autorités du Service provincial d'hygiène, soit le docteur A. Lessard, directeur, et son assistant, le Dr Nadeau, et ils ont fait rapport hier soir, le groupement se réunissant pour la première fois depuis lors.

En ce qui se rapporte au projet soulevé de l'établissement d'une unité sanitaire dans la ville de Hull, les délégués ont appris que cette organisation d'hygiène n'est pas destinée aux grandes villes. Le Service provincial a toujours exclu de son programme de diffusion des unités les villes comme Montréal, Québec, Trois-Rivières, Hull, Sherbrooke. Ces villes doivent être laissées sous le contrôle de leur bureau médical municipal particulier. Les unités sons constituées pour les comtés et centres ruraux et le comté rural de Gatineau doit avoir bientôt la sienne. Les docteurs Nadeau et Lessard ont tous deux déclaré spontanément, ayant été entrevus successivement par les délégués, que l'établissement d'une unité sanitaire dans la ville de Hull était contraire à leur façon de concevoir cette organisation. Si notre ville tenait cependant à substituer une telle unité à son bureau médical, il en coûterait annuellement environ $30,000, dont la moitié payable par elle.

La question est importante vu qu'elle a été discutée dans la récente campagne municipale; l'on disait une unité sanitaire parfaitement réalisable dans Hull, qu'il n'en coûterait que $10,000 par année pour l'avoir dont à peu près $2,000 payables par la ville dans les premiers temps. Les plus hautes autorités d'hygiène de la province pensent donc tout autrement et font des estimations qui diffèrent du tout au tout avec celles qui étaient alors données. Les avancés étaient sans doute donnés de bonne foi, mais les renseignements ne provenaient pas de la source la plus sûre.

AGRANDISSEMENT

Les délégués ont aussi parlé à Québec du projet d'agrandissement du local du dispensaire antituberculeux et de puériculture de Hull. Le principe d'un tel agrandissement a été accepté par les autorités entrevues. Le local actuel est devenu trop étroit et des statistiques ont été produites pour l'établir. Un plan a été préparé pour les divisions et subdivisions d'un autre local. Ce plan a été approuvé hier soir par la Ligue et envoyé à Québec pour ratification, après modifications s'il y a lieu.

Le dispensaire restera quand même à la Bourse du Travail, si, comme tout le fait croire, le projet d'agrandissement doit se réaliser, mais il sera transporté dans une autre salle, qui est beaucoup plus vaste. Ce sera dans la partie nouvelle de la Bourse, dans la grande pièce présentement occupée par les billards, avec entrée par la rue Courcelette.

Aussitôt que Québec aura ratifié le plan et l'aura retourné à la Ligue celle-ci demandera des soumissions pour faire faire l'aménagement et l'installation des différents services du dispensaire dans le nouvel endroit.

La Ligue a aussi reçu du Service provincial son deuxième octroi annuel de $1,500 pour le fonctionnement du dispensaire antituberculeux et des gouttes de lait.

On a aussi fait une organisation de comité, au sein de la Ligue, pour recueillir des signatures d'au moins quatre cents pères ou mères de famille qui consentiraient à faire immuniser leurs enfants contre la diphtérie par injection anatoxine. Le Service d'hygiène fournirait le sérum gratuitement et le Dr J. Isabelle, qui était présent à l'assemblée d'hier soir, est prêt à faire les injections gratuitement aussi. On vante les bienfaits, les bons résultats préventifs de cette immunisation.

LE SANATORIUM

Le Dr Lessard a déclaré aux délégués de la Ligue qui lui en parlaient, qu'un sanatorium pour tuberculeux dans notre région est chose éminemment désirable. C'est une entreprise considérable, mais qui peut être mise sur pied et menée à bonne fin. Le gouvernement est certainement prêt à faire sa part au point de vue financier. Il s'agit de bien étudier, de bien mûrir le projet de former un syndicat avant de présenter une requête bien précise au Service provincial.

Ceux qui seraient appelés à contribuer pour la construction d'un sanatorium dans cette partie ouest de la province sont: le gouvernement de Québec, la ville de Hull, les conseils des comtés de Hull, Gatineau, Wright, Pontiac, Papineau, les municipalités indépendantes, les compagnies industrielles.

Il faudrait probablement ici une construction de 75 lits avec plan prévoyant un agrandissement. Le prix approximatif est de $3 000 par lit, ce qui ferait une dépense d'environ $225,000. La part du gouvernement peut varier entre 50 et 60% du coût total.

La Ligue a décidé de poursuivre ses démarches pour la réalisation nécessaire du projet d'un sanatorium et elle tâchera de s'entendre au plus tôt avec la Société de Bienfaisance de Hull pour que les deux collaborent à cette même oeuvre antituberculeuse dont le besoin s'impose. Actuellement, il faut conduire nos tuberculeux à Québec même, où on ne les reçoit qu'en autant que l'on a de la place.

INSPECTION MEDICALE

Il a aussi été question de l'établissement de l'inspection médicale dans les écoles de la ville. Le Dr J. Isabelle, médecin de la ville, a dit qu'il prônait cette organisation depuis plusieurs années et revenait à la charge cette année même auprès du nouveau conseil, qui va préparer bientôt son budget annuel. Il suggère au maire et aux échevins de s'entendre avec la Commission scolaire catholique et les syndics protestants pour cet établissement.

On a fait remarquer que bien des enfants attrapent des maladies contagieuses à l'école, faute de cette inspection, qui verrait en même temps à l'état général de la santé des écoliers et écolières: yeux, oreilles gorge, dents, etc.

L'exposition des ouvrages à Ste-Marie

Le public est invité à visiter demain l'exposition annuelle des travaux des élèves de l'école Ste-Marie, rue Maisonneuve. Cette exposition attire chaque année un grand nombre de visiteurs et suscite leur vif intérêt par la multitude et la qualité des ouvrages. Elle mérite donc d'être vue et personne ne regrettera assurément de s'y être rendu.



M. L'ABBE J. A. CARRIERE, vicaire forain et curé de la paroisse St-Rédempteur, partira demain après-midi pour assister à la canonisation des bienheureux martyrs canadiens. Ses amis se joignent aux paroissiens pour lui souhaiter bon voyage et heureuse traversée.

LA VIE SYNDICALE

Union des Journaliers.

Assemblée ce soir à 7 h. 45 pour les officiers et à 8 h. 15 pour les membres. Avis aux intéressés.

Le sec.

Exécutif du Conseil Central.

Importante réunion demain soir au local et à l'heure ordinaires. Avis aux intéressés.

Le sec.

Conseil des métiers en construction.

Le Conseil a tenu hier soir l'une des plus importantes assemblées depuis sa réorganisation. Les unions suivantes y ont des délégués: Journaliers, Menuisiers, Plombiers et Poseurs d'appareils de chauffage Peintres. L'incorporation civile du Conseil est arrêtée. Des remerciements sont adressés aux RR. PP. Oblats de l'Université d'Ottawa, à la Commission scolaire de Gatineau Mills, et aux RR. PP. de la Compagnie de Marie pour la préférence accordée aux syndicats catholiques et nationaux. Une campagne de propagande et de publicité syndicale a été entreprise par le Conseil. Désormais les Unions affiliées auront droit de déléguer cinq membres. Le Conseil aura une page au programme-souvenir de la Fête du Travail. On nous transmet d'importantes nouvelles qui contribueront largement à l'expansion du mouvement syndical dans le diocèse. L'organisateur, M. Emile Leblanc, a assisté à l'assemblée et a fourni des renseignements concernant les constructions actuellement en cours. Le Conseil siège dans deux semaines.

JURÉS NOMMÉS DANS LA MORT DE LANTHIER

Le jeune homme de Gatineau-Mills succombe hier soir aux blessures subies dimanche matin dans un plongeon d'auto et le coroner Isabelle ouvre l'enquête.

6e TRAGÉDIE

Lauriau Lanthier, 19 ans, de Gatineau Mills, grièvement blessé dans la nuit de samedi à dimanche quand l'auto qui le ramenait avec quatre compagnons d'une soirée récréative, plongea dans la crique Hurtubise, a succombé hier soir à l'hôpital du Sacré-Cieur.

Le Dr Joseph Isabelle, coroner du comté, a ouvert l'enquête à 11 heures ce matin, à la morgue Gauthier et a fait le choix du jury qui siègera vendredi après-midi à deux heures.

Le jury se compose de MM. Ben Villeneuve, A. W. Monette, A. Gagnon, J. A. Larose, Arthur Henley, J. B. Chantigny et Joseph Petit. On apprend aujourd'hui que la victime ne laisse que deux frères comme survivants. Ses funérailles auront lieu à Gatineau Mills.

L'INSPECTEUR CHENIER

L'inspecteur provincial du trafic J. A. Chénier, qui fit l'enquête préliminaire sur les lieux de la tragédie, la sixième fatalité de l'auto cette année dans la région de Hull, a réuni plusieurs témoins pour la séance du jury, vendredi après-midi.

M. Chénier fournit les précisions suivantes sur le mortel accident: Alderic Diotte, de Rockland, travaillant à Gatineau Mills, était au volant de l'auto, propriété de M. M. Dorion. Les occupants, outre le conducteur de la voiture étaient MM. René Laurin, Nelson Lalonde et Wm Lacroix.

L'accident se produisit vers 2 heures, dimanche matin. Les jeunes gens revenaient d'une soirée dansante à Ste-Rose de Lima, quant le conducteur perdit le contrôle du volant. La voiture dérapa emportant 45 pieds de clôture en bordure de la route Hull-Montréal.

FRACTURE DU CRANE

Lanthier subit une fracture du crâne et plusieurs autres blessures. Le Dr J. E. Bélisle lui donna les soins d'urgence mais son cas était sans espoir. La victime était assise à gauche en arrière de l'auto.

On sait que c'est grâce à MM. Lucien Sanscartier et Willie Pichette, qui se rendirent en chaloupe près de l'automobile submergé, si tous les occupants ne se sont pas noyés. Ces deux héros sont de Gatineau Mills. C'est la première tragédie de l'année dans la paroisse de M. le curé Guindon.

MM. TOUTLOFF, BERTHIAUME, LETANG ÉLUS

On apprend aujourd'hui que par le fait que le conseiller Moreau était présent aux délibérations de la Pointe-Gatineau, hier, les candidats du conseiller Charron sont élus.

DES PRÉCISIONS

Le lecteur a trouvé ailleurs le compte rendu de la réunion animée du conseil municipal de la Pointe-Gatineau, mais nous apprenons cet après-midi que le lieutenant-gouverneur en conseil ne serait peut-être pas obligé d'intervenir dans l'imbroglio du village.

Selon le cote municipal, si souvent cité hier soir par le conseiller Rodolphe Moreau, un avocat éminent de Hull déclarait aujourd'hui au conseiller Horace Séguin que les trois candidats proposés par le conseiller Albert Charron, hier soir, en remplacement des trois conseillers ayant démissionné la semaine dernière, étaient belle et bien élus.

"Il aurait fallu que M. Moreau quittat son fauteuil et même la salle des délibérations, au lieu de tenir une assemblée politique," selon M. Séguin, "pour empêcher le quorum requis par la loi. Mais par le fait même qu'il était présent lorsque je secondai la motion de M. Charron et que le vote majoritaire était en faveur de la dite motion, nous avons maintenant trois nouveaux membres du conseil que M. Moreau aime cela ou non. C'est en blanc et en noir dans le code municipal."

Mtre J. W. Ste-Marie, C. R., aviseur légal de la municipalité doit nous fournir des précisions légales sur ce point demain. C'est dire que dans les ciconstances, il est évident que les recours au lieutenant-gouverneur en conseil seraient inutiles et illégaux.

Le maire Estor Charette nous communique aujourd'hui les lettres de MM. Horace Séguin et Edouard Toutloff affirmant que le maire leur avait demandé de ne pas démissionner en bloc, la semaine dernière. Quant au conseiller Charron il s'est exprimé clairement la-dessus hier soir et le conseiller Léonidas Tremblay nous a parlé dans le même sens au cours d'une conversation téléphonique.

M. Moreau serait même passible d'amende pour avoir refusé de voter tout en demeurant dans la salle municipale hier soir.

Moreau-Desrochers

A 7.30 heures ce matin en l'église Notre-Dame le R. P. Gratton, O. M. I., a béni le mariage de M. Armand Moreau, fils de M. et Mme Joseph Moreau, de la paroisse du Sacré-Coeur de Montréal, avec Mlle Eugénie Desrochers, fille de M. et Mme Barnabé Desrochers, 255 rue Notre-Dame. Les témoins étaient le père et le frère de l'épouse, MM. Barnabé et Arthur Desrochers. Au cours de la messe nuptiale, le programme de chant suivant a été exécuté: Je vous salue Marie, de A. Tremblay, par M. Rodolphe Gratton; Noël du Mariage, de Choudens, par M. Hector Laroche; Panis Angelicus, de Cesar Franck, par M. P. Gratton. M. H. Boulay était l'organiste et rendit des morceaux appropriés à l'entrée des époux dans l'église et à la sortie.

Après la cérémonie il y a eu réception dans la famille de la mariée et le nouveau couple part demain pour Montréal où il établira résidence.

FUNÉRAILLES DE M. BELLEHUMEUR

En l'église St-Joseph de Hull à 8 heures lundi matin ont eu lieu les funérailles de M. Bellehumeur. Le service funèbre a été célébré par Mgr Chartrand, curé, assisté de diacre et sous-diacre. M. Pilote a chanté les adieux. Conduisaient le deuil: le père du défunt, P. Bellehumeur, ses frères, Arthur, de Matawa, et Hector Bellehumeur; son beau-frère, Albert Beaulne; ses oncles, Josephat, Jean-Baptiste et Emile Arbique; ses cousins, Osias, Arthur, Louis et Emile Arbique, Oscar Groulx. Parmi les autres assistants il y avait MM. Eloi St-Louis, Rod. St-Louis, Albert Bélair, Rod. Bélair, David Fortin, Armand Fortin, Léo Fortin, Aurélien audry, Laftus, J. A. Lalonde, Beauparlant, Adrien Larocque, H. Elie, Louis Boivin, Garneau, Pelletier, Sirois, Rodier, Emile Baulne, Alfred Bélanger, A. D. Desloges, Edgar Dussault.

OFFRANDES MORTUAIRES

Bouquets spirituels: M. et Mme Jos. Sirois, Mlle Irène Sirois, Mlle Fleurette Sirois, Mlle Anna Bourgon. Mlle Adrienne Lalonde.

Sympathies: M. et Mme Ad. Desloges, Mlle A. Tréau de Coeli, Mlle Cécile Laberge, la famille Bisson. Couronne: la famille.

La famille Bellehumeur remercie bien sincèrement tous ceux qui lui ont exprimé des sympathies par offrandes de messes, bouquets spirituels, messages, visites ou assistance aux funérailles.

L'autobus passe à la Pointe-Gatineau

Le contrat soumis par la compagnie d'autobus Gatineau, dont M. Alfred Aubry est le propriétaire, ayant été accepté pour une période de trois ans en dépit de l'opposition du conseiller Horace Séguin, le maire Estor Charette et le secrétaire-trésorier Yves Fortin ont signé le document et le service amélioré d'autobus dans les rues du village a commencé dès aujourd'hui.

ON FAIT LE CHOIX DE 124 DÉLÉGUÉS

C'est hier soir que les électeurs libéraux de la ville de Hull se sont réunis dans les divers quartiers pour faire le choix de leurs représentants qui seront appelés à choisir le candidat du parti aux élections fédérales du 28 juillet. La convention sera tenue mercredi prochain, 18 juin, à l'hôtel de ville de Hull, à 2 heures de l'après-midi.

On a nommé hier soir 124 délégués et dans certains quartiers la discussion s'est faite vive quand il s'est agi de les désigner.

Buckingham, la Pte-Gatineau et Gatineau Mills nommaient aussi leurs délégués hier soir. La partie rurale du comté a choisi les siens dimanche dernier.

— HULL — en page 8

M. P. RÉGIMBALD DÉCÉDÉ À 75 ANS

M. Pierre Régimbald, vieux citoyen bien connu et estimé dans Hull, est décédé hier à sa résidence, 14 rue Vaudreuil, à l'âge de 75 ans et 9 mois. Né à St-André Avellin il demeurait dans notre ville depuis 40 ans, travaillant chez J. R. Booth, d'où il prit sa retraite il y a un an. Paroissien de Notre-Dame, il appartenait à la Fraternité du Tiers-Ordre. Les funérailles auront lieu demain matin à 8 heures en l'église et au cimetière Notre-Dame.

Le défunt laisse, outre son épouse, née Domithilde Champagne, deux fils, Osias et Elzéar Régimbald, à Hull; trois filles, Mesdames N. Dagenais (Marie-Louise), Albert Groulx (Eva) et Arthur Lajoie (Ida); six frères, Anselme, à Frédérick House, Ont., Joseph, à l'Orignal, Isaie, à Mattawa, Adélard, Ovila et Philippe Régimbald, à Hull; trois soeurs, Mesdames Marie-Louise Legault, à Kirkland, Ont., Arthur Béland, à Rockland, Honoré Mercier, à Hull.

Il laisse aussi 28 petits-enfants et 13 arrière petits-enfants.

Nous exprimons à la famille en deuil nos plus sincères sympathies.

LES 25 ANNEES DE PRETRISE DE M. L'ABBE O. RACETTE SONT FETEES A VERNER, ONT.

Ces grandes fêtes ont eu lieu mardi.—Grand'messe solennelle.—Banquet le midi.—Une adresse des paroissiens. — Un clergé nombreux et distingué assiste aux cérémonies.

LE PROGRAMME

(De notre envoyé spécial)

VERNER, 11.—"Soyez béni de nous avoir faits ce que nous sommes: Soyez bini de nous avoir tout aidé à conserver ici notre langue et notre foi; soyez béni des soins que vous accordez chaque jour à nos enfants; Soyez béni d'avoir prodigué chez nous les fondations qui nous permettent d'entrevoir les floraisons magnifiques de l'avenir; Soyez béni d'avoir fait de Saint-Jean-Baptiste de Verner une paroisse dont vous avez encore plus que nous le droit d'être fier."

Ce passage de l'adresse présentée par les paroissiens de Verner à leur dévoué curé, réflète bien l'impression finale qui se dégage des grandes fêtes du jubilé d'argent sacerdotal de M. l'abbé Oscar Racette, qui s'est dépensé durant de si longues années sur ce coin bien canadien-français de la province d'Ontario.

Les fêtes ont duré toute la journée de mardi débutant à dix heures le matin par une grand'messe solennelle. Le midi, il y eut un banquet offert au clergé et aux hôtes d'honneur et à trois heures, les invités se rendirent à la salle paroissiale où les enfants de la paroisse présentèrent leurs hommages à M. l'abbé Racette. Il y eut cette même après-midi séance dramatique et musical. Les fêtes se terminèrent à huit heures le soir par une veillée paroissiale comprenant un goûter, des adresses ainsi que la présentation de cadeaux et de santés.

A LA MESSE

M. labbé Oscar Racette, l'heureux jubilaire de la fête officia à la grandmesse solennelle, assisté de M. l'abbé E. Cloutier de Lachute comme diacre et de M. l'abbé Lucien Pineault de l'Université de Montréal comme sous-diacre.

M. l'abbé Charles Pilon de St-Vital, Montréal, prononça le sermon de circonstances.

La chorale des hommes et celle des enfants des écoles firent les frais du chant.

Mme R. Gauthier touchait l'orgue.

Après la messe M. A. Perreault lut une adresse au nom des paroissiens, et Mme Aimée Pilon présenta les voeux des dames au jubilaire.

AU CHOEUR

On remarquait au choeur: Mgr J. A. Lécuyer, P. D. V. G., de Sturgeon-Falls; Mgr Z. Lorrain, de Bonfield, vicaire-général du diocèse de Pembroke, M. le chanoine J. H. Touchette de Casselman; le R. P. Donat Gariépy, S. J. Recteur du collège de Sudbury; le R. P. J. Carrière, S. J. recteur du collège Ste-Marie, de Montréal; le R. P. N. Paré, S. J. curé de la paroisse Ste-Anne, de Sudbury; le R. P. L. Mailhot, S. J., de Sudbury; le R. P. R. Durocher, S. J., de Sudbury; le R P. J. Richard, S. J., de Sudbury; le R. P. A. Mireault, S. J. de la Villa St-Martin, Montréal; M. l'abbé M. Beaudoin, V. F., de St-François d'Assise, Montréal; M. l'abbé Lucien Pineault de l'Université de Montréal; M. l'abbé J. M. Guilbeault, de Plantagenet; M. l'abbé lieutenant-colonel J. A. Ducharme, aumônier militaire, Ste-Anne de Bellevue; M. l'abbé Albert Pineault, aumônier du Pensionnat d'Outremont; M. l'abbé Louis Beaudry, curé de Bowdon; M. l'abbé S. Côté, curé de Chelmford; M. l'abbé Vincent Piette, vicaire de Rawdon; M. l'abbé J. Cloutier, de St-Herménégilde, Montréal, trésorier de l'Association des Anciens Elèves du collège de l'Assomption; M. l'abbé E. Cloutier, de Lachute; M. l'abbé Charles Pilon, de St-Vital, Montréal; M. l'abbé R. Raymond d'Elk Lake; M. l'abbé C. Fafard, de Notre-Dame de Lourdes, Joliette; M. l'abbé J. A. Chapleau, de North-Bay; M. l'abbé J. H. Coallier de Coniston; M. l'abbé J. H. Trainor, de St-Joseph, Sudbury; M. l'abbé O. Dufresne, de Blind-River; M. l'abbé L. Séguin, de Hanmer; M. l'abbé J. Carrière, de Noëlville; M. l'abbé L. P. Thériault, de Cache-Bay; M. l'abbé J. A. Pricur, de Field; M. l'abbé A. Fillatrault, de Field; M. l'abbé J. A. Marchand, de Blezard Valley; M. l'abbé Germain Parent, vicaire à Sturgeon-Falls; M. l'abbé E. Bunyan, de Callender; M. l'abbé A. Murray, curé de la paroisse de Ste-Rita, Nort-Bay; M. l'abbé O. Kennedy, de la paroisse Ste-Marie de North-Bay; M. l'abbé J. A. Tourangeau, de la paroisse St-Joseph, de Sudbury; M. l'abbé J. O. Leary de Coper-Cliff; M. l'abbé A. G. Baker, de Warren; M. l'abbé C. G. McHugh, de Sturgeon-Falls.

On remarquait encore dans la nef: l'hon. P. J. A. Cardin, ministre de la Marine; M. E. A. Lapierre, député, de Nipissing; M. l'avocat J. A. S. Plouffe, de Sudbury; M. l'agronome P. A. Dorion, de Sudbury; M. E. Maurice du Nouvel-Ontario de Sturgeon-Falls; M. le docteur R. Tanguay, de Sudbury.

LE SERMON

Nous donnons ici un bref résumé du sermon de circonstances:

Quis est hic? Et laudabimus eum, fecit enim mirabilia, in vita sua.

C'est la coutumo en pareilles circonstances de présenter à l'heureux jubilaire des hommages appropriés. Je le ferai en quelques mots. Cette assistance nombreuse est de nature à réjouir le coeur de prêtre et de pasteur du jubilaire qui voit la reconnaissance déborder de ces âmes qu'il a formées. Cette affluence de prélats et de prêtres venus de toutes les parties du pays est une marque non équivoque de la haute estime dont laquelle ils le considèrent. Quant à moi, ma seule présence ici aujourd'hui est un gage assuré de l'amitié fraternelle commencée au collège et qui ne s'est point relâchée au cours de ces nombreuses années.

Vous connaissez mes bien chers frères, les prérogatives attachées aux hautes fonctions sacerdotales, telles que l'administration des sacrements et la transformation du pain et du vin au corps et au sang de Notre-Seigneur. Il est une chose cependant que vous connaissez un peu moins et c'est la vie intime du prêtre, vie que l'on peut résumer en deux grandes devises: la prière et le travail.

La vie intime du prêtre est une vie de prière, de recueillement d'union à Dieu. Le matin, en se levant, sa première pensée est pour Dieu à qui il recommande les ouailles qui lui sont confiées. Puis c'est la messe où il immole notre divin Sauveur. C'est ensuite la récitation du bréviaire où il joint sa voix à celle de tous les prêtres du monde entier pour demander à Dieu de veiller sur la sainte Eglise. Dans le cours de la journée, vous le voyez seul à l'Eglise priant encore pour les siens, et le soir venu, il est toujours prosterné dans la prière qu'il offre à Dieu pour le salut des âmes.

Cette vie de prière va de pair avec une vie de travail. Préparé au travail intellectuel dès le collège et le séminaire, il se sert des enseignements reçus pour éclairer ses fidèles et façonner leurs intelligences. Ce travail, il s'agrandit dans la confession et dans la visite aux malades, il s'étend aux oeuvres sociales, aux oeuvres de bonne presse aux oeuvres de jeunesse aux oeuvres concernant la nationalité, à toutes ces oeuvres enfin qui ont pour but le salut des âmes.

Voilà résumée en deux mots l'influence énorme et bienfaisante qu'exercent les prêtres. Ces quelques mots, vous n'avez en ce jour qu'à les appliquer au jubilaire dont la vie féconde comprend déjà vingt-cinq années de sacerdoce.

Puisse Dieu nous accorder au pays de nombreux prêtres semblables à M. l'abbé Racette, puisse Dieu faire germer les vocations sacerdotales, puisse Dieu bénir celui que nous fêtons aujourd'hui et auquel nous souhaitons le bonheur le plus parfait en ce monde et en l'autre!

L'ADRESSE DES PAROISSIENS

Monsieur le curé

Notre vie ressemble à ces jouets merveilleux qui font les délices de l'enfance et que les savants nomment kaléidoscopes. Semblables à ces fragments de verre de couleur différente, les existences humaines ne paraissent pas avoir de lien entre elles. Le destin secoue un jour l'instrument: les fragments s'enchevêtrent et forment une mosaïque radieuse comme celle que nous contemplons en ce jour.

En vous confiant la direction de cette paroisse, la Providence nous accordait, un privilège que ces fêtes splendides nous permettent de mieux apprécier. Dans la lutte pour le pain quotidien, saisis par l'engrenage des affaires, vos paroissiens jettent à peine un regard passager sur leur pasteur; ils ne semblent pas reconnaître ce que vous faites pour eux; ils vous paraissent peut-être souvent indéciles et ingrats.

Veillez croire, Monsieur le Curé, que leur coeur vaut mieux que leur attitude. En se réunissant aujourd'hui pour célébrer votre jubilé sacerdotal, les paroissiens de S.-Jean-Baptiste de Verner ont jeté un regard sur votre travail au milieu d'eux, ils ont eu le loisir d'examiner leurs sentiments à votre égard.

Quel beau centre canadien-français vos initiatives ont développé à Verner, Monsieur le Curé! Notre église embellie, notre salle paroissiale et ses cercles florissants notre école où grandissent vos moissons futures, notre presbytère où nous attendons votre sourire cordial et votre accueil paternel: voilà la forteresse catholique édifiée par vos soins sur les bases solides établies par vos prédécesseurs.

Mais vous avez fait bien plus encore pour nous: vous avez sanctifié les assises de nos foyers, vous avez baptisé nos enfants, vous avez consacré nos familles au Sacré-Coeur, qui vous sourit avec amour en ces fêtes solennelles; le geste auguste de votre bénédiction plane constamment sur nos vies comme l'égide tutélaire de nos âmes et de nos familles.

Soyez béni de nous avoir faits ce que nous sommes; soyez béni de nous avoir tant aidé à conserver ici notre langue et notre foi; soyez béni des soins que vous accordez chaque jour à nos enfants; soyez béni d'avoir prodigué chez nous les fondations qui nous permettent d'entrevoir les floraisons magnifiques de l'avenir; soyez béni d'avoir fait de S.-Jean-Baptiste de Verner une paroisse dont vous avez encore plus que nous le droit d'être fier.

Nous comprenons ce que c'est qu'une âme de prêtre en vous voyant toujours peiner, sourire, pleurer avec nous. L'immolation totale de votre être faite à Dieu aux pieds de votre évêque il y a vingt-cinq ans, vous ne l'avez jamais oubliée parmi nous; et nous lisons dans vos yeux le bonheur que donnent au prêtre son dévouement et ses sacrifices continuels.

Merci de votre exemple et de vos leçons; merci du soutien et des consolations que vous nous offrez sans cesse; merci de vos prières médiatrices entre le ciel et cette paroisse; merci de vous pencher nuit et jour sur nos âmes pour nous élever jusqu'à Dieu. Vous êtes le collaborateur du Verbe dans le rachat du monde, le chef qui boit et mange l'Infini chaque jour, et qui tâche ensutie de nous grandir à sa taille et de nous façonner à son image.

Puisse le divin Maître vous conserver encore vingt-cinq ans au moins à la tête de cette paroisse; puisse-t-il vous donner la force de continuer auprès de nous l'oeuvre de sanctification si bien commencée; puisse-t-il nous rendre plus malléables pour que vous soyez capable de nous pétrir en quelque sorte à l'instar du Christ, comme le froment de votre Hostie quotidienne et nous transformer peu à peu en Jésus.

Quand vous tenez le Corps sacré du Sauveur entre vos mains de prêtre-sacrificateur, demandez-lui de continuer à bénir ainsi nos enfants, nos familles et notre paroisse; puis tracez encore longtemps sur nos fronts le signe du salut, pour que nous restions toujours fermes dans la foi qui sème sur la terre canadienne les cloches d'argent où germe la croix, pour que la paroisse S.-Jean-Baptiste de Verner demeure à jamais un monument de votre zèle et de la ferveur qui nous anime sous votre sage et prudente direction.

Prosterné à vos pieds en cet anniversaire du plus beau jour de votre vie, vos paroissiens renouvellent leurs serments de respect d'amour et de reconnaissance, et vous prient de faire descendre sur eux la plus fervente de vos bénédictions.

Les paroissiens de S.-Jean-Baptiste de Verner, le 10 juin, 1930.

Gagné par l'émotion, ce fut les larmes aux yeux que M. l'abbé Racette répondit en termes choisis ses chers paroissiens.

BANQUET DU CLERGE

A midi eut lieu dans la grande salle de l'école paroissiale un superbe banquet offert au clergé et aux hôtes d'honneur.

La plus aimable jovialité régna durant tout le banquet qu'agrémenta l'orchestre Ste-Anne de Sudbury et qu'enjoliva le chant de nos refrains canadiens.

On distinguait aux côtés du jubilaire assis à la table montée sur l'estrade: M. l'abbé S. Charpentier, de St-Charles, maître des cérémonies et dévoué organisateur des fêtes: Mgr J. A. Lécuyer, Mgr Z. Lorrain; M. le chanoine Touchette; le R. P. Donat Gariépy, S. J; le R. P. J. Carrière, S. J.; M. l'abbé Charles Pilon; M. l'abbé S. Coté; M. l'abbé J. Carrière; M. l'abbé J. H. Trainor; M. l'abbé M. Beaudoin, V. F; M. l'abbé Louis Beaudry; M. l'abbé Albert Pineault; M. l'abbé O. Dufresne; le R. P. L. Mailhot, S. J; M. l'abbé E. Cloutier; M. l'abbé C. Fafard; le R. P. N. Paré, S. J; M. l'abbé Lucien Pineault; le R. P. A. Mireault, S. J; M. l'abbé J. A. Chapleau; M. l'abbé J. A. Ducharme; M. l'abbé J. M. Guilbeault; l'hon. P. J. A. Cardin; M. E. A. Lapierre, M. P; M. J. A. S. Plouffe.

LES DISCOURS

M. l'abbé S. Charpentier s'acquitte avec tact de sa fonction de maitre des cérémonies après avoir proposé la santé du pape et celle de l'évêque.

M. l'abbé J. Carrière présenta au jubilaire les voeux de ses confrères de langue française et M. l'abbé J.-H. Trainor ceux de ses confrères de langue anglaise.

M. l'abbé Carrière lut un magnifique poème que les lecteurs trouveront dans une autre colonne du journal.

M. l'abbé J.-H. Trainor affirma que le clergé de la langue anglaise du diocèse désirait coopérer avec le clergé de langue française.

"Nous aimons", déclara-t-il, nos confrères de langue française et ce pour plusieurs raisons. Tous tant que nous sommes, comme le disait M. Henri Bourassa il y a quelques années, nous nous agenouillons devant le même autel, nous recevons les mêmes sacrements et nous devons par conséquent travailler avec harmonie au salut des âmes.

"Nous aimons le maintien des traditions françaises parce que ces traditions sont animées par le Christ et l'Eglise, nous aimons à vous voir lutter pour la conservation de votre langue, car nous aussi autrefois, nous avons combattu en Irlande pour la conservation de la nôtre. Et voilà pourquoi, nous sommes fiers de vous quand vous luttez pour conserver vos droits."

M. l'abbé Trainor présenta à M. Racette ses félicitations et ses souhaits de longue vie.

Mgr J.-A. Lécuyer, P.D.V.G. fit entendre la voix du souvenir en parlant au nom des anciens curés de Verner. Il repassa aimablement l'historique de la paroisse.

M. l'abbé O. Racette répondit brièvement à ces souhaits de fête. Il dit combien il avait voulu être patriote. "Qui donc peut me reprocher", s'exclama-t-il, "d'avoir aimé ma race, de l'avoir voulue grande, d'avoir voulu faire de Verner une des belles paroisses du diocèse? J'ai fait mon devoir, convaincu qu'en travaillant pour les miens, pour la cause de ma race, j'ai travaillé pour la plus grande gloire de Dieu."

En terminant, M. l'abbé Racette demande que la grande leçon de ce 25e anniversaire soit une leçon de charité fraternelle.

SEANCE

A trois heures de l'après-midi, une séance dramatique et musicale réunit les invités et un grand nombre de paroissiens à la salle paroissiale. Les enfants présentèrent leurs hommages au jubilaire en faisant une revue de ses nombreuses activités dans la région.

L'orchestre Ste-Anne de Sudbury, fit les frais de la musique, sous la direction de M. le docteur Tanguay.

Suit le programme de la séance:

1—Ouverture . . . . . Orchestre
2—Cantate Jubilaire.
3—Orchestre.
4—Hommages des enfants.
5—Orchestre.
6—"Plus fort que la haine!"
Acte I. . . . . R. Gaël

Personnages

Jeanne Leroux, veuve de pêcheur, Mlle Bernadette Tessier
Françoise Garly, veuve de pêcheur, Mlle Lucille St-Georges
Alice, fille de Jeanne Leroux Mlle Laura St-Amour
La mère Simon, mère de Jeanne Leroux, Mlle Marie-Louise Duhaime
Louise Garreau, Mlle Marie Sylvestre
Marguerite Dussart, sour du gardien du sémaphore, Mlle Germaine Gingras

Filles et soeurs de marins:

Eugénie, Mlle Rose Pressé
Marcelline, Mlle Paulette Clouthier
Madeleine, Mlle Olympe Piette
Thérèse, Mlle Thérèse Bélanger
Pauline, Mlle Gertrude Raymond

7—Orchestre.
8—"Le sucre d'orge de Tonton Jean!" . . . . . A. Thibault

Personnages.

Grégoire . . . . . Gabriel Beaudry
Eugène . . . . . Maurice Pilon

8—Orchestre.
10—"Plus fort que la haine!" Acte II
11—Orchestre.
12—"Plus fort que la haine!" Acte III

Orchestre: O Canada!

Les fêtes se sont terminées le soir par une veillée paroissiale dont nous donnerons demain le compte rendu.

M. le député Perras au conseil du comté

Au dela de 35 délégués à la réunion régulière du conseil des municipalités du comté avaient l'honneur d'entendre M. F.-W. Perras, M.P., de Wright, à leur lunch servi à l'hôtel Windsor.

Le maire D. J. Cavanaugh, de Maniwaki préfet du comté, préside aux délibérations de l'après-midi. En l'absence du secrétaire, M. le notaire F.-A. Labelle, actuellement en Europe, son fils, M. L. Labelle, remplissait ces fonctions.

Nous publierons demain le compte rendu détaillé de la réunion de cet après-midi. On discutera le choix des délégués à la réunion annuelle des municipalités de la province.



Donnez à vos Tissus-Garnitures Fanés les Gaies Couleurs du Printemps

C'est l'Affaire de Quelques Instants avec TINTEX!*

Ces rideaux fanés, flétris... ces draperies ternes et qui reflètent le découragement... ces couvertures de coussins plutôt étiolées... donnez-leur une couleur, une fraîcheur nouvelles et réjouissantes à l'aide de Tintex!

En moins d'une minute, Tintex rend à n'importe quel tissu-garniture sa couleur et en fraîcheur originale ou lui donne une teinte nouvelle et différente.

Vous trouverez dans la liste ci-dessous le produit Tintex approprié à cette fin — lisez les indications sur la boîte — sans embarras ni ennui, vous accomplirez des merveilles!

LE GROUPE TINTEX

Préparations pour tout colorer ou teindre à la maison.

* Tintex en Boite Grise—Colore et teint tous les tissus.

Tintex en Boite Bleue—Pour soies garnies de dentelle—teint la soie, la dentelle demeurant intacte.

Décolorant Tintex—Enlève de tout tissu la couleur ancienne au point qu'on puisse lui en donner une nouvelle.

Whitex—Bleu spécial pour restaurer leur blancheur aux soies et lainages jeunis.

A toutes les pharmacies, aux magasins à rayons et comptoirs de brimborions, 15c.

Tintex

COLORE et TEINT

Distributeurs canadiens

LYMAN AGENCIES

MONTREAL.

Eczé

Les dames invitées aujourd'hui au Jockey Club

DÉFAITE DES TROUBADOURS - DIOTTE TRIOMPHE - CORNEAU SOLIDE

Les couleurs de l'écurie Mont-Royal portées à la victoire sur un bon groupe

Evermore remporte une belle victoire sur Troutlet dans la randonnée réservée aux coursiers canadiens — Sun Sweeper renverse le talent lorsqu'il secoue deux lourds favoris dans le Prix Spring Time — Beaucoup d'argent venant de l'étranger tombe dans les machines — Les critiques subissent un rude passage.

LES DAMES ENCORE INVITEES A LA REUNION DE CONNAUGHT

Le Prix Spring Time, disputé sur les six furlongs, occupait la place d'honneur au programme de la séance de mardi que le Connaught Park Jockey Club offrait aux amateurs de la région et, en vérité, cette épreuve avait réuni de bons candidats, tant des Etats-Unis que du Canada. Saratoga Maje et Alan's Bay se partageaient la faveur du public, mais, comme cela arrive souvent, ni l'un ni l'autre ne parvint à faire le nécessaire.

En vérité, leur tenue, tout en étant passablement bonne, déçut beaucoup leurs admirateurs. C'est Sun Sweper à M.-B. Pierce qui enleva les honneurs, après avoir mené de bout en bout sur un tracé glissant et boueux. Sa victoire était tout à fait inattendue et il remboursa près de $16 à ses preneurs.

La cinquième matinée du Jockey-Club attira une assez bonne foule en dépit de la pluie qui tombait abondamment dans l'avant-midi et au commencement de l'après-midi.

Beaucoup de dames se hasardèrent au parc où elles sont admises librement aujourd'hui, grâce au geste gracieux du club.

La séance d'hier ne produisit pas de surprise étonnante, mais le talent eut en général le dessous dans sa lutte quotidienne avec les machines.

LES JUVENILES

Sept juvéniles, dont deux en étaient à leur premier démarrage, se rencontrèrent sur les cinq furlongs de la première course. Le départ fut retardé de plusieurs minutes parce que Breeze Home, pouliche de Jack Whyte, refusait de quitter le paddock.

"Allez la chercher, dit M. Nelson au guide. Elle n'est pas pour rester toute sa vie dans le paddock."

Quand Cassidy parvint à aligner le champ, il lui donna une bonne partance et Brimsey prit la tête suivi de Captive et Lance Pennant. Le cheval de Jefferson Livingstone augmenta constamment son avantage et remporta une victoire facile de six longueurs.

Lance Pennant agrafa la place sous les couleurs de Seagram, après un duel serré avec Captive à R. Whitney.

Breize Home, pratiquement laissée, arriva dernière.

ILLUMINE PASSE

Après trois efforts consécutifs malheureux au champ local, Illumine, pouliche de L. Taylor, a enfin réussi à décrocher une bourse, quand elle prit la mesure d'un champ de douze candidats sur les six furlongs de la deuxième épreuve. Elle mena de bout en bout pour triompher de Twelve Sixty à Léo Clous et Balsam Lake à A Frank.

Ace of Aces II, qui avait un certain appui, ne parvint pas à se placer.

Le vainqueur fit le voyage en 1.18 sur un tracé de plus en plus boueux. Les jockeys revinrent au pesage couvert de boue de pied en cap. C'était terrible pour ceux qui ne menaient pas la parade.

VAINE POURSUITE

Ce fut une fuite sensationnelle que fournit la troisième course, sur le mille et 70 verges. Kai-Lo, rejeton de Kai-Sang et de Leonida, qui court sous les couleurs de J.-A. Emmons, gagna après s'être sauvé du champ à partir de la mi-chemin et fait le dernier quart à un allure décourageante pour les autres. En vérité, on eut cru qu'il était seul dans la course.

Sweet Anette le suivit de près jusqu'à la mi-chemin où elle faiblit et se laissa distancer d'une dizaine de longueurs. Au dernier quart. Holt, sur Daddy Nelson, tenta un noble effort, mais ce fut peine perdue. Il réussit cependant à agrafer la deuxième place Sweet Annette arriva troisième.

Les autres partants ne figurèrent jamais à la noce. Kai-Lo parcourut la distance en 1.51 4-5.

Le soleil paraissant alors au firmament nous permit d'espérer que le tracé s'améliorerait avant la fin de la journée.

CHEVAUX CANADIENS

Evermore, courant sous les couleurs de l'écurie Mont-Royal, a remporté sa deuxième victoire de la réunion, quand elle s'en fut en parfait état au poteau dans la quatrième course, réservée aux chevaux canadiens, et triompha des favoris tels que Troutlet à Ryland New et Kitling de l'écurie Seagram. La jument noire était accouplée à Master Bobbie au mutuel, car les deux sont entrainés par Harry Giddings.

C'était un voyage d'un mille. Master Bobbie et Evermore se firent la lutte en tête du champ jusqu'à la mi-chemin où Troutlet devint un facteur réellement sérieux, cependant que Kitling courait en quatrième place.

Aux trois quarts Evermore et Troutlet tenaient les premières places et quoique ce dernier travaillât ferme, Evermore gardait un avantage d'environ une longueur. Wall fouetta alors Troulet qui répondit courageusement et ce fut un brillant duel tout le long du furlong final.

Troutlet gagnait peu à peu du terrain, mais Evermore parvint à passer sous le fil une demi-longueur devant elle. Kitling arriva troisième.

LE SPRING TIME

Menant de bout en bout, Sun Sweeper à M.-B. Pierce, un récent vainqueur au champ d'Aylmer, surprit les critiques lorsqu'il décrocha le Prix Spring Time, épreuve de six furlongs qui avait réuni huit espoirs de calibre supérieur.

Saratoga Haje et Alan's Bay jouissaient de la faveur populaire: en fait, il arriva de l'extérieur $500 sur les chances du Maje et $1,000 sur celles d'Alan's Bay. Malgré la bonne volonté de leurs jockeys, il leur fut impossible de terrasser Sun Sweeper que Craver envoya devant le champ dès le début. Portsur, Saratoga Maje et Alan's Bay le suivaient de près et quand Portsur faiblit, les deux favoris se mirent sérieusement à la besogne.

La boue que Sun Sweeper leur pelletait dans les yeux à chaque enjambée n'augmentait pas leurs chances et le meneur, en dépit d'un effort sublime de Saratoga Maje dans le dernier seizième, passa sous le fil en tête de la procession et remboursa $15.90 à ses preneurs.

Alan's Bay arriva troisième. Sun Sweeper avait une marge d'une longueur et demie.

DICK ECHOUE

Knave of Clubs, cheval bien connu sur les pistes indépendantes de Toronto, a gagné la sixième course, menant tout le long des six furlongs de l'épreuve. C'était un favori.

Dick Whittington, vieil ami de Prescott, courut à la place, après une splendide poussée finale. Il eut beaucoup de difficultés à se frayer un passage mais parvint à se faire une trouée au coin final.

Yankee Rock, extrême négligé, arriva troisième. Eût-il gagné, il aurait remboursé $163.90 à ses preneurs.

Une course d'un mille 1/16 clôtura la fête. L'entrée Foisy-Shafer, formée de Cyclamen et Dante, et entrainée par Georges Foisy, obtint la décision, grâce à Dante, qui passa sous le fil quatre longueurs devant Rock Trap, qui n'avait que le cou de Wilbrain. Cyclamen arriva dernière après avoir mené au début.

Quoique favorite, l'entrée rapporta $9.20 à ses preneurs.

LA SALLE SORT CONTRE DAVIES

La partie de la ligue de la Cité qui devait avoir lieu mardi soir a été remise à vendredi, à cause de la pluie.

Jeudi soir, le La Salle sort contre le Davidson sous les ordres de MM. Foster et Goderre.

LES RÉSULTATS AU P. CONNAUGHT

SUN SWEEPER SURPREND EN ADMINISTRANT UNE FESSEE AUX LOURDS FAVORIS DANS LE PRIX.

Voici les résultats des courses de mardi au champ du Jockey Club:

Première Course

A réclamer, $800, 2 ans n'ayant remporté aucune victoire, cinq furlongs: 1—Brimsey, 113, Whitaker, $4.60, 3.05, 2.50; 2—ance Pennant, 105, McGinnis, $4.30, 2.70; 3—Captive, 110, Hohenstein, $2.70. Temps, 1.04. Ont aussi couru Onlione, Royal Dawne, Frances Grey et Breeze Home.

Deuxième Course

A réclamer, $600, 3 ans et au-dessus, six furlongs: 1—Illumine, 106, Cooper, $10.55, 3.90, 3.15; 2—Twelve Sixty, 114, Mitchell, $3.05, 2.95; 3—Balsam Lake, 106, Wall, $4.65. Temps, 1.18. Ont aussi couru Ace of Aces II, Jug of Gold, Rose Spot, Sir Stanley, Farceur, Fateful, Uncle Seth, Brother Johnson.

Troisième Course

A réclamer, $800, 3 ans et au-dessus n'ayant remporté aucune victoire, un mille et 70 verges: 1—Kai-Lo, 101, Dubost, $9.30, 3.95, 3.00; 2—Daddy Nelson, 109, Holt, $3.30, 2.65; 3—Sweet Annette, 101, Dwain, $6.20. Temps, 1.51 4-5. Ont aussi couru Rockne, Frank ake et Bud Wilson.

Quatrième Course

Chevaux canadiens, $800, 3 ans et au-dessus, un mille: 1—Evermore, 105, Stevens, $10.05, 4.15, 2.15; 2—Troutlet, 110, Wall, $3.55, 2.15; 3—Kitling, 105, McGinnis, $2.10. Temps, 1.45. Ont aussi couru Master Bobbie, Pandora et Peace Rock.

Cinquième Course

Prix Spring Time, à réclamer, $800, 3 ans et au-dessus, six furlongs: 1—Sun Sweeper, 111, Craver, $15.90, 6.80, 3.30; 2—Saratoga Maje, 115, Sullovey, $3.75, 2.70; 3—Alan's Bay, 115, Fator, $2.80. Temps, 1.16 1-5. Ont aussi couru Portsur, Supawna, Dark Angel, Jane Rinehart et Doctor Fred.

Sixième Course

A réclamer, $600, 3 ans et au-dessus, six furlongs: 1—Knave of Clubs, 108, McGinnis, $5.85, 3.00, 3.30; 2—Dick Whittington, 108, Howard, $14.85. Temps, 1.18. Rock, 108, Fator, $3.10, 2.80; 3—Yankee Ont aussi couru Clifton's Maid, Grierson, ord Britain, Long View, Ruthie, Broadmoor, Wander Lou, Instant.

Septième Course

A réclamer, $800, 3 ans et au-dessus, un mille 1-16: 1—Dante, 102, Watson, $9.20, 4.45, 3.50; 2—Rock Trap, 102, Wilson, $18.30, 12.50; 3—Willrain, 101, Seabo, $4.90. Temps, 1.54 3-5. Ont aussi couru Pat Calhoun, Highland Chief, Sea Myrtle, Jake, Duggie Diebold, Wrackeen, Madame Emélie, Beaumont, Cyclamen.

PROTESTATIONS D'UN AMATEUR

UN LECTEUR HULLOIS S'OPPOSE A L'ENGAGEMENT D'ARBITRES D'OTTAWA PAR LA LIGUE COMMERCIALE DE HULL.

Nous recevons d'un lecteur de Hull une lettre assez intéressante dans laquelle il se plaint que la ligue Commerciale de Hull emploie trop souvent des arbitres d'Ottawa au lieu de se borner aux juges de la place qui, dit-il, sont nombreux et compétents.

"Le Droit" ne peut rien à la chose, car la nomination des arbitres est du ressort de la ligue, mais nous nous permettrons de faire remarquer deux choses à notre correspondant: tout d'abord, la plupart des arbitres qui ont été employés cette année sont de vieux sportifs transpontins; ensuite, en matières sportives, il faut être large d'esprit et ne pas dresser des bornes nuisibles entre deux villes aussi rapprochées et aussi aimée que le sont Hull et Ottawa.

Agir autrement serait certes fort vilaine politique.

DIOTTE SE VENGE DU GARS WURDEN

NOTRE LUTTEUR REMPORTE UNE BELLE VICTOIRE SUR L'ANTIQUE ADVERSAIRE.

Fred Diotte s'est vengé de Carl Van Wurden en lui infligeant une défaite décisive dans leur match-retour disputé mardi soir au Monument National en présence d'une assistance considérable.

L'affaire, qui fut vraiment acharnée, souleva l'enthousiasme des spectateurs. Les gars ne se ménageaient certes pas.

Fred prit la première chute en 19 minutes et demie, grâce à une prise de bras, après avoir passablement malmené son adversaire. Diotte, blessé à l'oeil au début, dut recourir au médecin.

Warden égalisa les chances en 17 minutes et demie au moyen de la "tournée d'aviation." Il profita d'un moment de faiblesse chez Diotte.

La troisième reprise fut terrible: l'arbitre avertit Wurden à trois reprises à cause de sa rudesse Diotte ne perdant pas son sang-froid, agrafe son adversaire, l'écrase au point de lui faire demander les soins du médecin, puis le terrasse définitivement en 12 m. 10 s.

Dans les préliminaires. H. Boult de Hull a donné une belle exhibition pour annuler avec H. Snider d'Ottawa.

Earl Barclay et Bert Hall ont fait match nul en 30 minutes. Barclay pesait 185 livres et Hall 180.

LE SON DU COR AU P. CONNAUGHT

LA BATAILLE QUOTIDIENNE AVEC LE GENERAL MUTUEL. — DIVIDENDES SATISFAISANTS.

IL SE PAIE toujours de bons dividendes au parc Connaught et, d'ordinaire, la plupart des vainqueurs sont bien appuyés du public. Sun Sweeper à $15.90 fut le coq de la séance de mardi.

• • •

D'AUTRES candidats auraient payé encore mieux si leurs efforts eurent été couronnés de succès. Jugez-en vous-mêmes: Fateful, qui arriva 9e dans la deuxième course, aurait remboursé $343 pour le placement ordinaire, et Yankee Rock, troisième dans la sixième épreuve, était coté à $163.90. C'est de l'argent cela!

• • •

E.-A. RAYMOND est arrivé de Baltimore avec l'intention de rester au Canada jusqu'à la conclusion du meeting de Blue Bonnets.

• • •

MARIE-BLANCHE II qui courut lundi a été frappé par une autre bête en s'alignant au poteau et il lui faudra un long repos.

• • •

LE JOCKEY Dawdy, interdit à cause de sa désobéissance aux ordres du starter, reprend son travail cet après-midi. Il conduit les chevaux de l'entraineur Boden.

• • •

LES COMMISSAIRES ont donné crdre de ne plus accepter l'inscription de Breeze Home, pouliche de Jack Whyte, jusqu'à ce qu'elle soit habituée aux courses. Elle refusa de quitter le paddock mardi et il lui fallut une escorte spéciale.

• • •

LE JOCKEY Dubost, que l'entraineur Jo Edwards amena de New-York, en était à sa première victoire lorsqu'il conduisit Kai-Lo à un triomphe éclatant dans la troisième course. Le commissaire Nelson le félicita de son bon travail.

KID CORNEAU EST EN PARFAIT ÉTAT

MAURICE SUIT UN ENTRAINEMENT SERIEUX POUR SON GRAND MATCH AVEC LE CHAMPION LAPOINTE.

Maurice Corneau s'entraine chaque soir en vue de son match avec Kid Lapointe de Sherbrooke, match qui sera livré le 18 juin au Régiment de Hull sous les auspices de l'impresario Lecompte. Ce sont deux jeunes gladiateurs de réputation établie et l'on s'attend à ce que leur joute fasse époque dans nos annales sportives.

Maurice est aujourd'hui reconnu comme champion de la vallée à son poids, tandis que Lapointe, qui a un record des plus enviables, détient la couronne des cantons de l'est. Inutile de dire que les copains ne se ménageront pas les taloches lors de cette prochaine bagarre.

Les sportifs transpontins favorisent tout naturellement leur protégé: beaucoup même sont prêts à risquer d'assez fortes sommes sur ses chances.

LA VENTE VA BIEN

La vente des billets qui bat maintenant son plein laisse entrevoir un succès complet. Il est très difficile d'obtenir en aucun endroit dans le monde des séances de ce calibre à des prix d'entrée aussi peu élevés. Lecompte a le don de monter de telles séances: tant mieux pour nous et pour le sport de la boxe qui, graduellement, remonte au niveau qu'il occupait jadis dans nos parages.

Rien n'a été épargné pour faire de la prochaine soirée une des plus heureuses possibles.

Tous les matchs, de la première préliminaire au combat principal, sont bien équilibrés, de sorte que notre public est assuré de voir quelque chose de bien se dérouler dans l'arène le 18 courant.

GÉNARO GAGNE

TORONTO. — Frankie Génaro, reconnu comme champion poids-mouche du monde par la Commission de boxe Nationale, a obtenu la décision sur Frenchy Bélanger, dans un combat rapide de dix rondes livré ici mardi soir, en présence de 5,000 personnes.

LES ALLIÉS SONT EN LICE DEMAIN

LA BANDE FRANCO-IRLANDAISE REÇOIT LA VISITE DU PUISSANT GLADSTONE.

Le Notre-Dame-Shamrock rencontre les fameux Gladstone jeudi soir au carré Bingham.

Cette partie ne manquera pas d'être intéressante, était donné qu'une victoire pour les Alliés sur le Gladstone les mettrait non seulement en tête de la section de l'Est mais même de la Ligue.

Sans doute que les nombreux supporteurs des Alliés viendront accorder l'appui nécessaire au succès de leur club.

Les Fédérés auront tous leurs artistes en lice et nous sommes assurés de voir une joute des plus intéressantes.

LES CUBS SONT MAL ACCUEILLIS

LES PHILLIES LEUR GLISSENT UNE DEFAITE DECISIVE. — LA BONNE FORTUNE DES CARDINAUX. — AUTRES PARTIES.

Les Cubs s'en furent à Philadelphie mardi après-midi pour la première fois depuis l'automne dernier et les Phillies leur glissèrent une prune de 6 à 2.

Hartnett, receveur de Chicago, et Klein, voltigeur local, hissèrent des circuits. C'est le 16e que Klein réussit cette année.

Bob Smith n'accorda que trois coups aux Cardinaux en huit manches, mais il faiblit et les gens de St-Louis secouèrent les Braves, au pointage de 2 à 1.

Voici les résultats:—

LIGUE NATIONALE

A Philadelphie:—

Chicago	110 000 000	2	6 1
Philadelphie	100 110 30x	6	11 0

Batteries: Malone et Hartnett; Collins et Davis.

A Boston:—

St-Louis	000 000 001	1	2 7 0
Boston	000 010 000	0	1 7 0

Batteries: Johnson, Frankhouse et Mancuso; Smith et Spohrer.

Pittsburg à New-York, pluie.

Cincinnati à Brooklyn, pluie.

LIGUE AMÉRICAINE

A Détroit:—

Boston	205 010 103	12	17 1
Détroit	202 200 00	6	9 4

Batteries: Lisenbee, MacFayden et Berry; Herring, Page, Sullivan, Hogsett et Hargrave.

A Chicago:—

Philadelphie	000 202 000	20	6 14 4
Chicago	000 040 000	21	7 11 0

Batteries: Mahaffey, Quinn, Grove et Cochrane; Caraway, Faber, McKam et Crouse.

A St-Louis:—

New-York	320 000 000	5	12 1
St-Louis	010 001 010	3	8 1

Batteries: Pennock et Dickey; Coffman, Blaeholder et Manion.

Washington à Cleveland, pluie.

LIGUE INTERNATIONALE

A Baltimore:—

Newark	000 000 000	0	6 1
Baltimore	012 611 10x	12	13 1

Brennan, Faulkner et Stahlman, Munn; Wertz et McMullen.

Autres parties: pluie.

LE GLADSTONE A EU LE DESSUS

UN RALLIEMENT OPPORTUN A RAISON DE L'IMPRIMERIE.

Le Gladstone a battu l'Imprimerie, par 10 à 9, dans une partie de balle molle de la Cité jouée mardi soir. Les vainqueurs s'assurèrent la victoire grâce à un ralliement de cinq points dans la quatrième manche.

Jewkes et Stanyar formaient la batterie du Gladstone; Nadon et Boivin étaient au poste pour le Bureau.

AUTRES PARTIES MERCANTILE

Carson, 10; C. D. S., 8.

Ottawa Dairy, 27; Y. M. C. A., 14.

WEST-END

Preston, 14; Westboro, 13.

LES COURSES AU PARC BELMONT

LE MEETING PREND FIN MARDI. — JACK HIGH PREND LA MESURE DE FRISIUS DANS LE PRIX DE MATURITY.

NEW-YORK:—Voici les résultats des courses de mardi au parc Belmont:

Première Course

1—Jolly King, Thurber, 7 à 1, 5—2, 7—5; 2—Soarer, Schenck, 10 à 1, 4—1, 2—1; 3—Francock, Eaby, 20 à 1, 8—1. Temps, 1.00 1-5 pour cinq furlongs.

Deuxième Course

1—Fatigue, Robertson, 10 à 1, 4—1, 2—1; 2—Daly, Mann, 4 à 1, 7—5, 7—10; 3—Bird of Prey, Eaby, 5 à 1, 2—1, au pair. Temps, 1.41 4-5 pour le mille.

Troisième Course

1—Folking, Kurtsinger, 7 à 2, au pair, 1—3; 2—Phillip, G. Rose, 5 à 1, 2—1, 1—2; 3—Simba, Fator, 7 à 2, au pair, 1—3. Temps, 1.26 2-5 pour sept furlongs.

Quatrième Course

1—Jack High, 122, McAtee, 1 à 10, xx, xx; 2—Frisius, 122, Abel, 1—4, xx, xx. Temps, 2.07 pour le mille et quart. Deux partants seulement.

Cinquième Course

1—Knowlton, Eaby, 6 à 1, 2—1, 4—5; 2—Blind Lane, Walls, 7 à 5, 1—2, 1—4; 3—Prince Peter, Robertson, 8 à 1, 3—1, 8—5. Temps, 1.00 pour cinq furlongs.

Sixième Course

1—Bramablau, Catrone, 10 à 1, 4—1, 2—1; 2—Wrestler, Watters, 10 à 1, 4—1, 2—1; 3—John Cavanagh, Eaby, 6 à 1, 5—2, 6—5. Temps, 1.40 2-5 pour un mille.

NOUVEAUX SUCCÈS AU PARC AMYOT

FRISCO G. ET McKENZIE-KING GAGNENT LES EPREUVES DE LA DERNIERE SEANCE.

Les courses de chevaux au Parc Amyot, toujours de plus en plus populaires, ont enrégistré dimanche de nouveaux succès. Avec une température idéale et une foule considérable d'amateurs, ces courses ont donné lieu à de nouvelles surprises.

Dans la première course, Classe A, Frisco G., le favori des épreuves antérieures, fut le premier gagnant et remporta les honneurs de la journée. Darkey Jim et Birdie Hal se classèrent bons deuxième et troisième respectivement.

Le temps enrégistré pour la Classe A fut: 2.21½, 2.21½ et 2.22½.

Dans la Classe B, quatre chevaux se disputèrent la palme, McKenzie-King se classa bon premier, tandis que les autres arrivèrent dans l'ordre suivant: C. Direct, Capt Rex, Molly O. Le temps noté fut 2.21¼, 2.21½, 2.22½.

On nous dit que dimanche prochain quatre nouveaux chevaux feront leur apparition sur la piste Amyot et la partie promet d'être des plus intéressantes. Plusieurs personnages distingués de la localité et des environs ont promis d'être présents à cette épreuve.

LE BORDELEAU A JOUÉ SANS FAÇON

LES CUBS PRENNENT LA MESURE DES GUERRIERS D'ENEE. — ERREURS COUTEUSES. — DES RECRUES REMPLACERONT LES ETOILES.

Le Bordeleau a donné une piètre exhibition hier soir et les Cubs en profitèrent pour lui administrer une défaite bien conditionnée, au pointage de 10-5. En plus de faire trois erreurs et manquer de précision au champ, les Rembourreurs ont été nonchalants à l'offensive et à moins d'un réveil soudain, les étoiles vont être retirées du jeu pour faire place à des recrues plus enthousiastes.

D'un autre côté, les Oursons ont bien travaillé et Sylvio Aubin et lancé une belle partie n'accordant à ses adversaires que six coups éparpillés et faisant mordre la poussière à six

La prochaine joute du Bordeleau aura lieu vendredi prochain le 13 courant contre les Bourgeois à New-Edinburgh.

CUBS

	A.B.	B.	H.	Po.	A.	E.
Lacelle, 2b.	4	1	1	3	2	1
Schuman, 1b	4	1	2	9	0	0
Walker, 3b	5	1	1	2	2	0
Joy, c.c.	5	1	1	0	0	0
Hector, c.g.	4	3	3	1	0	0
Gallant, c.a.	4	1	4	0	0	0
Whillans, c.d.	4	0	0	0	1	0
Murray, rec.	3	2	3	6	1	0
Aubin, lanc.	3	0	0	0	3	0
Totaux	36	10	15	21	6	1

BORDELEAU

	A.B.	R.	H.	Po.	A.	E.
Ratley, 2b	3	1	1	1	0	0
Dubé, c.g.	4	1	1	2	0	0
Pilon, 3b	3	0	2	4	3	1
A. Potvin, c.a.	3	0	0	2	0	1
Valiquette, 1b	3	0	1	5	0	1
Charbonneau, c.d.	3	1	1	1	0	0
St-Jean, rec.	2	1	0	5	0	0
E. Savard, c.c.	2	1	0	1	1	0
Quinn, lanc.	2	0	0	0	1	0
Totaux	25	5	6	21	5	3

Pointage par manche:

Cubs	312	002	2—	10	16	1
Bordeleau	003	000	2—	5	6	3

Sommaire

Coups de 3 buts: Valiquette. Coups de 2 buts: Hector et Murray. Coups sacrifices: Lacelle et Schuman. Double-jeu: Walker à Schuman. Retirés par Quinn (2). Aubin (6). But sur balles de Quin (2). Aubin (4). Laissés sur les buts: Bordeleau, 3, Cubs 9.

Arbitres: Case et Littlefield.

LES RÉSULTATS À LONG BRANCH

LE TALENT A EU SON TOUR AU CHAMP TORONTONIEN. — CANNON A DEUX SUCCES.

TORONTO:—Voici les résultats des courses de mardi à Long Branch:

Première Course

1—Fast Life, Smith, $6.40, 3.30, 2.35; 2—Noisy Miss, Mann, $2.95, 2.40; 3—Justiciary, Cannon, $2.85. Temps, 1.04 1-5 pour cinq furlongs.

Deuxième Course

1—Tipsy, Duggan, $20.70, 10.00, 4.70; 2—Bloomtip, Foden, $5.15, 3.75; 3—Sphere of Beauty, Boucher, $4.20. Temps, 1.33 pour sept furlongs.

Troisième Course

1—Fair Folly, Cannon, $7.30, 3.90, 2.80; 2—Grab Bag, Dainty, $7.40, 4.15; 3—Turkey's Neck, Horn, $4.15. Temps, 1.32 1-5 pour sept furlongs.

Quatrième Course

1—Old Dutch, Snider, $5.70, 4.65, 4.35; 2—Meridian Queen, Dainty, $8.30, 5.25; 3—Macil, McCrann, $4.70. Temps, 1.18 pour six furlongs.

Cinquième Course

1—Wrackster, Foden, $10.10, 4.55, 3.20; 2—Viscose, Burns, $5.70, 3.45; 3—Trapland, Dainty, $4.15. Temps, 1.33 pour sept furlongs.

Sixième Course

1—Fair Gold, Cannon, $3.70, 3.20, 2.25; 2—Rundale, Dainty, $5.00, 2.80; 3—Homelike, Horn, $2.60. Temps, 1.50 3-5 pour un mille et 70 verges.

Septième Course

1—Torch, Romano, $5.35, 3.10, 2.40; 2—Fair Thorn, Smith, $4.50, 3.05; 3—Companion, Cannon, $3.20. Temps, 1.50 2-5 pour un mille et 70 verges.

Fermeture de la saison de base-ball chez les jeunes universitaires

Position des clubs à la fin des ligues intermurales. — Joutes finales très intéressantes et très contestées entre les ayant-droit au championnat. — Houle et Stewart, heureux vainqueurs. — Quelques constellations. — Félicitations et récompenses aux triomphateurs.

LES JOUTES DECISIVES ONT MIS DES ETOILES EN SCENE

Au cours de la semaine dernière les jeunes savants de la rue Wilbrod finissaient la campagne des hostilités de la balle aux buts en mettant un terme à leurs parties de ligues et en jouant leurs parties de détail. Voici la classification des clubs en opération:

LE CLASSEMENT DES CLUBS

LIGUE JUNIOR

1ère série

	G.	P.	Moy.
Sanschagrin	4	4	.500
Bisson	1	7	.143
Bourgeault	7	1	.875

2ème série

	G.	P.	Moy.
Sanschagrin	1	7	.143
Bisson	6	2	.750
Bourgeault	5	3	.625

LIGUE MAJEURE

1ère série

	G.	P.	Moy.
Masse	2	4	.334
Houle	3	3	.500
Huot	3	3	.500
Mousseau	4	2	.667

2ème série

	G.	P.	Moy.
Masse	2	4	.334
Houle	5	1	.834
Huot	4	2	.667
Mousseau	1	5	.167

Prière de remarquer que ce sont les deux équipes qui ont gagné le plus grand nombre de parties dans chaque série qui détaillent ensemble pour le titre du championnat.

Ainsi donc à l'issue des ligues les prétendants au championnat étaient les seuls clubs suivants: Bisson et Bourgeault, celui de Sanschagrin ayant été éliminé, ceci chez les moins âgés; chez les plus grands c'étaient Houle et Mousseau, champions respectifs des deux séries jouées, comme Masse et Huot avaient été eux aussi éliminés. Un mot sur la partie qui décida du championnat de chaque catégorie.

CHAMPIONNAT JUNIOR

Les équipes Bisson-Bourgeault alignaient certes de bons petits joueurs qui s'illustrèrent au cours de la partie de samedi soir passé. Les deux Bisson étant malades, Bill Stewart vit à les remplacer et agit comme capitaine. Il se distingua dans la boite et promet beaucoup pour l'avenir. Bill tint en respect son digne adversaire tout le long de la partie. Pharand en arrière du bâton fit de la bonne besogne ainsi que Charlebois au 1er et Labonne au 3ème. Enfin il faut signaler surtout le sieur Gérard Sylvestre, nouvelle étoile qui brilla merveilleusement au bâton en frappant un coup extraordinaire dans la direction du 1er sac.

Tous les hommes de Stewart ne brandirent pas en vain le bâton et frappèrent au cours de chaque manche à l'exception de Fink, mort deux fois dans le gant. Pharand a compté pour lui-même 5 points sur les 14 faits et mérite des félicitations.

Bourgeault avait aussi un bon alignement. Son lanceur et lui-même comme attrapeur firent du bon travail jusqu'à la dernière minute. Johnston au 1er était là comme une tache, K. O. Carrière au 2ème fit son possible, au 9ème Guimond s'est aussi distingué ainsi que Cyro, Baribeau et Martin. Tous ses hommes frappèrent aussi, surtout Ti-Proulx qui fit 6 points sur les 13, Martin et G. Parent exceptés.

Les équipes étaient certes déterminées à vaincre ou à mourir et c'était à qui aurait décroché le championnat. Jusqu'au dernier moment la partie fut très chaude et le pointage était toujours à peu près égal. Stewart avait le dernier bâton et l'on était 13 à 13 quand lui-même, il frappa un coup qui ne fut malheureusement pas arrêté par Johnston et qui fit rentrer Babe Ruth Sylvestre du 2ème. Cette erreur du 1er but réglait la difficulté, causa la défaite à l'équie de Bourgeault et accordait la palme de la victoire à Stewart qui l'emporta par 14—13.

CHAMPIONNAT MAJEUR

La partie du championnat des majeurs aurait pu être aussi intéressante que celle des juniors, mais le fut beaucoup moins en fait. Mousseau champion de la 1ère série n'était pas de taille à se défendre hardiment contre le copain Houle, vainqueur de la seconde.

D'ailleurs le pointage élevé de Houle démontre bien la supériorité de son équipe sur celle de Jos. Mousseau, l'ayant défaite par 27—5.

Outre Burke et Power qui comptèrent 2 points, les autres coéquipiers de "Mousse" furent assurément inférieurs, y compris Ti-Louis Gélinas malgré ses louables efforts.

Jusqu'à la 5ème manche, les deux clubs ne se faisaient pas grand tort, le pointage étant de 4—1 pour Houle. Mais quelle dégelée à la 5ème! Tous les joueurs de Houle ont toujours frappé, mais particulièrement durant cette manche où ils firent presque chacun deux points. En tout cas, rien que dans la 5ème, ils haussèrent leur pointage de 14 points, donc 18—3 à la fin de cette session. Power et emay ayant fait 3 points.

A la 6e manche Mousseau avait 5 points, cependant que Houle et ses troupiers en firent 4 autres. Donc 22—5.

Enfin à la septième, le bataillon de Mousseau resta au statu quo tandis que celui de Houle éleva de 5 points son total. Donc 27—5 pour l'équipe victorieuse de Houle.

Arcade Perrier, le 1er frappeur, ouvrit le bal par un circuit, ce qui démoralisa peut-être l'équipe adverse. Houle au 1er put joua très bien la position et surtout M.-J. Murray qui lança une très belle partie et des balles difficiles à frapper à cause de ses effets. Houle remporta donc très facilement le championnat sur son faible émule.

FELICITATIONS ET RECOMPENSES

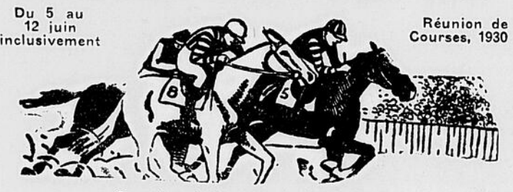
Reste à féliciter sincèrement les vainqueurs des ligues junior et senior. Félicitations également à tous les capitaines des diverses équipes et aux 60 quelque joueurs des clubs qui eurent le courage de donner leur nom et de jouer leurs parties en sacrifiant leurs goûts et quelques moments de loisir.

Dans l'ensemble, ils ont fait du jeu intéressant du commencement à la fin de la saison, puisque plusieurs spectateurs assistaient à leurs parties ainsi que les membres du personnel universitaire. Avant de partir pour les vacances, les joueurs recevront à titre de récompenses un portrait ou un écusson.

CONNAUGHT PARK JOCKEY CLUB

Du 5 au 12 juin inclusivement

Réunion de Courses, 1930



Sous les règlements de la C. R. A.

SIXIÈME JOUR

Attraction d'aujourd'hui: LA BOURSE AYLMER

Sept courses par jour — Beau temps, mauvais temps.

Sous le patronage de Leurs Excellences Lord et Lady Willingdon.

$40,000 EN BOURSES ET ENJEUX

Attractions de la réunion du printemps — La Coupe Willingdon; le Handicap Château Laurier; la Bourse de la Ville Capitale.

Entrée — Messieurs, $2; Dames, $1.50; Insignes hebdomadaires, $10: Membres, $25 et $20 par année.

CONNAUGHT PARK JOCKEY CLUB

Bureaux: En ville, Edifice de la Banque Nationale, Queen 7620; Piste: Sherwood 1000.

Hon. N. A. Belcourt, C.R., C.P., Président — M. John Bain, Secrétaire honoraire — T. P. Gorman, Secrétaire.

SUGGESTIONS POUR VOS VACANCES

Passez vos vacances sur un des nouveaux et somptueux navires — R.M.S. "Lady Somers," "Lady Rodney," "Lady Nelson," "Lady Hawkins," "Lady Drake."

Les BERMUDES . . $100 et plus

De Montréal. Voyage de retour—10 jours.

La JAMAIQUE . . . $195 et plus

De Montréal. Voyage de retour—24 jours.

DOMINIQUE . . $211.32 et plus

De Montréal via Halifax. Retour à Montréal via Saint-Jean —20 jours.

DEMERARA . . $263.32 et plus

De Montréal via Halifax. Retour à Montréal via Saint-Jean —33 jours.

Brochurettes illustrées et renseignements complets auprès de tout agent des Services Maritimes et Ferroviaires du Canadien National ou aux

SERVICES MARITIMES DU CANADIEN NATIONAL

P. M. Butler, Agent général, National Canadien, 93, rue Sparks,, Téléphones: Queen 904 et Queen 182.

Que Votre Règne Arrive!

SAINT ANTOINE ET L'ENFANT JÉSUS

Tout nos lecteurs connaissent le miracle de Châteauneuf, l'un des plus beaux et des plus touchants dont notre Saint ait été favorisé.

Le Bienheureux parcourait la France semant, à chacun de ses pas, de nouveaux prodiges, convertissant les pécheurs, confondant les hérétiques, répandant partout la lumière, la bénédiction et la paix.

Un jour, il reçut l'hospitalité dans une pieuse famille qui habitait, suivant la plupart des historiens, à Châteauneuf, près Limoges. Sur sa demande, son hôte lui donna la chambre la plus séparée et la plus tranquille afin qu'il fût éloigné de tout bruit, de toute distraction, et qu'il pût se plonger pendant quelques heures dans la retraite la plus entière et le commerce le plus intime avec Dieu.

Or, soudain, au milieu de la nuit, le maître de la maison qui n'était pas encore endormi, crut apercevoir une clarté brillante, une lueur extraordinaire dans la chambre occupée par Antoine. Fortement intrigué, il s'approche doucement et se met à regarder par une légère fissure de la porte. O merveille! Il voit le Saint environné d'anges et tenant dans ses bras un enfant d'une beauté incomparable.

Antoine, abîmé dans la contemplation, avait élevé vers le ciel des gémissements si ineffables, des désirs si ardents et si véhéments, que Marie elle-même lui avait apporté son divin Enfant, et il était debout sur le livre des Saintes Ecritures, et le Saint jouait avec Lui, le contemplait avec ravissement, le comblait de respectueuses caresses et le couvrait de baisers brûlants d'amour.

L'hôte, à ce spectacle, ne peut contenir sa joi; il se retire cependant sans bruit. Mais Antoine de Padoue, instruit par l'Enfant-Jésus de la curiosité de son ami, l'appelle après son extase et lui fait promettre de ne jamais révéler ce secret tant qu'il serait en vie. La promesse fut tenue fidèlement, mais, après la mort du Bienheureux, le témoin du prodige s'empressa d'en certifier la vérité par serment sur les saints Evangiles.

C'est de ce grand miracle qu'est venue la coutume de représenter partout saint Antoine de Padoue tenant dans ses bras le divin Enfant.

La fête de Noël a dû rappeler aux vrais amis du Saint cette ravissante merveille et l'offrir à leurs ferventes méditations. Le culte du Bienheureux doit être non seulement un culte de demandes, mais aussi un culte d'imitation ,et nous devons nous efforcer de mettre dans nos âmes les mêmes sentiments que ceux qui l'animaient à l'égard de l'Enfant-Jésus.

Sans doute, nous ne pouvons prétendre à la même faveur, de même que nous ne pouvons espérer tenir entre nos bras d'une façon sensible l'Enfant de la crèche; mais nous pouvons du moins le recevoir par la sainte communion dans notre coeur transformé en un beau et magnifique berceau.

Celui de Bethléem était bien froid et bien pauvre. Hélas! tel est trop souvent notre coeur. Mais que l'exemple de saint Antoine de Padoue vienne stimuler notre indifférence et réchauffer notre tiédeur.

Ce pauvre coeur a d'ordinaire une foule d'ouvertures par lesquelles il entre une bise bien glaciale; fermons-les soigneusement. Notre froideur et notre nature n'y placent d'habitude qu'une paille bien dure et bien rugueuse; enlevons énergiquement cette paille et que notre amour, pour la remplacer, file la laine la plus douce, la plus chaude et la plus moëlleuse.

L'Enfant divin, entre les bras de saint Antoine de Padoue, était tout souriant et tout caressant. Qu'il puisse nous sourire aussi chaque fois qu'il descendra dans nos âmes par la sainte communion et nous donner, avec son sourire, ses grâces et ses bénédictions les plus abondantes.

O. M. Cap.

LE SUPRÊME MÉDIATEUR



St-Jean-Baptiste (24 juin)

La seule ombre de la vertu est insupportable aux pervers. Cela explique — et je défie qu'on explique autrement — la persécution cruelle et bête dirigée par les maîtres du jour contre le monde religieux. De la piété des bons jaillit un rayon lumineux qui rend visibles les ignominies de leur conscience. Ces existences pures, laborieuses, désintéressées, sont la condamnation de leur vie fainéante, de leurs moeurs dissolues, de leurs scandaleuses et inexplicables fortunes; et c'est pourquoi ils les suppriment, comme l'impudique Hérode supprima Jean-Baptiste, le fâcheux et importun prédicateur.

Mgr GASSIAT.

MÉDITATION

Vous serez saint avec celui qui est saint, (Ps. XVII, 26.)

1.—Le bon exemple fait sur les esprits beaucoup plus d'impression que les bons discours; non seulement on croit bien plus ce que l'on voit que ce que l'on entend, mais encore parce qu'il excite l'émulation et pique d'honneur une belle âme.

.—L'expérience même nous le fait connaître: le bon exemple seul a souvent attiré de grands pécheurs à la sainteté; ils se la figuraient comme impossible, mais ils ont connu, par ce moyen, qu'elle n'était pas même fort difficile.

3.—Joindre les bons discours aux bons exemples est encore plus puissant; mais dire bien et faire mal serait bâtir d'une main et démolir de l'autre, ou comme disait saint Dorothée, détruire sa propre maison et bâtir celle d'autrui.

4.—Dans leurs festins mêmes, dit Tertullien, les premiers chrétiens s'entretenaient ensemble de bons discours, en se souvenant que Dieu les écoutait; et leurs oeuvres s'accordaient parfaitement avec leurs paroles. Le Fils de Dieu également autorisait ainsi sa doctrine par la pratique.

5.—Tant de pêcheurs, comme nous, sont bien venus à bout d'acquérir la pureté, l'obéissance, la dévotion, l'humilité, la mortification, etc. Ce qui s'est pu faire peut encore se faire: ne nous laissons donc pas effrayer par un vain fantôme, le démon le grossit à nos yeux pour nous décourager à l'avance.

Prière.— Confondez-moi, Seigneur, par la vue de tant de vierges délicates souffrant avec un invincible courage d'épouvantables martyres, et dissipez par la force de vos grâces la lâcheté qui m'a dominé et paralysé jusqu'à présent.

Pratique.—Quand vous éprouvez de la répugnance pour un sacrifice que Dieu vous inspire, opposez le peu qui vous épouvante à ce que des personnes plus faibles ont souffert de plus terribles; saint Augustin usait de ce moyen pour s'animer à pratiquer la vertu: ce que les saints ont fait, disai-il, je puis le faire aussi.

CE QU'UN CHRETIEN DOIT SAVOIR:

Les dernières apparitions de Jésus ressuscité

Nous savons par l'auteur des actes des Apôtres, Saint Luc, que les apparitions de Jésus ressuscité se succédèrent pendant quarante jours; d'autre part, les évangélistes sont loin de les mentionner toutes, et parmi celles qu'ils nous ont racontées, il en est dont la date ou le lieu est loin d'être précisés. Dans leur souci d'abréger, ils semblent même rattacher a une même théophanie des paroles qui cependant furent dites à des intervalles différents et se rapportant à une apparition ultérieure. C'est ainsi que saint Marc. (16, 15) faute d'indications nous porterait à croire que les paroles que nous allons maintenant commenter furent dites à la suite de la profession de foi de Thomas alors que, d'après saint Matthieu elles furent prononcées au cours d'une seconde apparition en Galilée qu'il est le seul a nous décrire, et qu'il est possible d'identifier avec celle que signale saint Paul, I. Cor., 15, 6. Il s'agit de l'apparition aux cinq cents. Elle eut lieu sur une montagne de Galilée, ou Jésus leur avait donné rendez-vous "En le voyant, poursuit saint Matthieu, les disciples se prosternèrent, mais quelques-uns doutèrent," preuve qu'il y avait là plus que le groupe des apôtres désormais pleinement convaincus de la résurrection de Jésus. "Et s'approchant Jésus leur parla en ces termes: Toute puissance m'a été donnée au ciel et sur la terre, Allez donc, enseignez les hommes de toutes les nations, les baptisant an nom du Père, et du Fils, et du Saint-Esprit, leur enseignant à observer tout ce que je vous ai prescrit. Et voici que je suis avec vous tous les jours jusqu'à la consommation du siècle."

Ces paroles très solennelle sont d'une importance qui n'échappera a personne. Maitre du monde, et par droit de nature et par droit de conquête, Jésus sur le point de remonter au ciel confie aujourd'hui ses apôtres de la sublime mission de répandre partout son règne. Il annonce que l'exclusivisme juif a pris fin. Désormais ce sont tous les peuples qui adoreront en esprit et en vérité, tous seront appelés a partager la même foi, a pratiquer le même culte, c'est le même baptême qui fera de tous les hommes autant de citoyens d'un même royaume, d'une même société visible qu'est la nouvelle Eglise. Ce royaume sera le royaume de la justice de la sainteté, voilà pourquoi la réception du baptême devra comme l'engagement solennel d'observer tous les commandements. En même temps qu'il indique la portée pratique du baptême. Le Seigneur fait allusion à la confession à la profession de foi impliquée par ce rite sacramentel, comme aussi au caractère de cette vie même communiquée au baptême, laquelle est essentiellement et par Jésus la vie avec le Père, le Fils, et le saint Esprit. Il n'y a pas d'autre texte dans l'Evangile où Jésus nomme simultanément les trois personnes divines. Il donne ici, en les mettant sur un peid de parfaite égalité, un des arguments décisifs sur lesquels repose la dogme capital de la sainte Trinité déjà manifesté cependant assez clairement manifesté lors de son baptême sur les bords du Jourdain. Notons que la Tradition a vu dans les paroles de notre Sauveur la formule nécessaire du baptême. Les passages des actes ou des Epitres parlant du baptême au nom de Jésus ne sont qu'une formule abrégée signifiant le baptême chrétien, par opposition ou baptême juif.

Puisque les apôtres ont le devoir non seulement de prêcher la foi mais aussi de faire observer les commandements, il devient évident que la foi sans les oeuvres ne suffit pas pour le salut. On remarquera encore quels titres incontestables les apôtres peuvent fournir de leur mission: Jésus en effet avant de la leur imtimer prend soin de rappeler qu'il a pleine autorité sur le monde auquel il les envoie, puisque ce monde vient de lui être donné en héritage à la suite de sa rédemption, sans compter que comme Dieu et créateur il en est déjà le maitre.

De plus, Jésus promet à ses disciples de les assister sans cesse de son puissant concours. Il leur communique de nouveau le don des miracles afin de les accréditer auprès des peuples comme ses envoyés authentiques. (Marc. 16, 15, 18). Il assure à son Eglise la perpétuité. Lui qui a déjà vaincu le monde il contiuuera à le combattre dans la personne de ses nouveaux conquérants, il les mènera de victoire en victoire jusqu'à ce que son Eglise soit consommée dans l'unité.

F. Bourret C. SS. R.

Funérailles de Mme Léandre Lavigne

Les funérailles d'une des plus vieilles citoyennes de la ville d'Ottawa dans la personne de Mme Léandre Lavigne, née Julia Charlebois, ont eu lieu ce matin à huit heures à l'église du Sacré-Coeur. Un grand nombre de parents et d'amis de la défunte assistaient à la cérémonie.

M. l'abbé Joseph-Arthur Mondoux, curé de Gracefield, P.Q., un parent de la défunte, fit la levée du corps et officia à la messe. Il était assisté du R. P. Jules Laferté, O.M.I., comme diacre, et du R. P. A. Morisset O.M.I., comme sous-diacre.

La chorale paroissiale, sous la direction de M. Dufault, chanta la messe ordinaire des morts en grégorien. M. Charles Paré touchait l'orgue.

Portaient le deuil dans le cortège: MM. Léandre Lavigne, époux de la défunte; Isidore Lavigne, beau-frère, Edmond, Napoléon et Alfred Lavigne, fils de la défunte; Henri Rouleau René Rouleau, Emile Rouleau, Eugène Bilodeau, petits-fils; J.-F. Lavigne, C.-A. Lavigne, Joseph Legault, Henri Lavigne, neveux.

Dans le cortège les noms suivants ont été relevés: MM. Denis Ranger, A. Diatte, O. Ranger Jos. Dupont, Denis Charlebois, Honoré Charlebois, G. M. Charlebois, Gédéon Lacasse, Alexandre St-Amour, le docteur Lafrenière, C. Diotte, G. Chartrand, N. J. Gilbert J. B. Newman, J. A. Reinhardt, Edmond Lavigne.

L'inhumation a été faite au cimetière Notre-Dame d'Ottawa. Le cortège funèbre partit de la demeure de la défunte, 183 rue Broad, à 7 heures 45.

Mme Lavigne, une des plus anciennes paroissiennes de la paroisse St-Jean-Baptiste, est née dans cette partie de la ville, sur la rue Duc, avant même que la paroisse St-Jean-Baptiste soit fondée et que l'église soit bâtie.

Elle contribua pour beaucoup dans l'organisation primitive des oeuvres paroissiales féminines, et était encore membre honoraire de la Congrégation des Dames du Rosaire de la paroisse de St-Jean-Baptiste. Si les cloches du Sacré-Coeur ont sonné ses glas, les cloches de l'église St-Jean-Baptiste auraient sûrement sonné avec attendrissement le trépas de celle qui fut une de leurs marraines et dont la générosité contribua beaucoup à les hisser dans leur clocher.

Il y a quelqus années, alors que M. Lavigne acquérait l'hôtel King Edward, sur la rue Sussex, elle quitta son ancienne paroisse pour élire domicile dans cette partie de la ville et pour devenir paroisisenne du Sacré-Coeur.

Mme Lavigne a été la mère d'une nombreuse famille de 15 enfants, dont six sont encore vivants et elle laisse, en plus, son époux, M. Léandre Lavigne, hôtelier bien connu de la ville; Mme E. Rouleau, Mme Eugène Bilodeau Mme Albert Lavigne, Edmond et Napoléon, tous d'Ottawa, et Alfred, de Chicago, sot les survivants de sa nombreuse famille.

Aux parents de la défunte, le "Droit" offre de nouveau l'expression de sa sincère sympathie dans le deuil qui les afflige.

Il faut éviter les ornières à Westboro

Les commissaires du village de Westboro demandent aux automobilistes d'éviter en autant que possible de faire des ornières sur la rue Principale, entre le chemin de Richmond et les voies ferrées du C. P. R. pendant que l'on fait des réparations sur cette route. Le chemin sera recouvert dans quelques jours d'une couche de goudron.

A la suggestion du Board of Trade de l'endroit, le conseil a aussi décidé de se procurer des grappins au cas d'une noyade dans les limites de Westboro, sur la rivière Ottawa.

PAS DE NOYADE

Les autorités de la police ont cru sage de ne pas porter foi au rapport fait par Michael McCartin, sans domicile, au sujet d'une noyade qui se serait produite dans la rivière Ottawa, aux pieds des écluses du canal Rideau à six heures lundi matin.

La police fit des recherches lundi soir, mais elle les abandonna bientôt. Elle ne reçut pas de rapport au sujet de la disparition d'un homme, et elle croit avoir été induite en erreur par le voyageur.

ASS. AMERICAINE

Tolédo, 7; St-Paul, 5.
Tolédo, 7; St-Paul, 2.
Columbus, 10; Minneapolis, 6.
Louisville, 3; Kansas-City, 2.
Indianapolis, 12; Milwaukee, 0.

SPORT

LES COMPTEURS DE QUÉBEC-ONT.

HAYNES MENE LA PARADE DANS LE CIRCUIT DE CROSSE AVEC 28 POINTS.

Voici la liste des compteurs de la ligue de crosse Québec-Ontario:—

	B.	A.	Pts
Haynes, M. A. A. A.	12	4	28
Thomas, Columbus	6	3	15
Rockburn, Ottawa	4	5	13
Whitford, P., Cornwall	5	0	10
Jotkus, Columbus	3	5	11
Felvus, M. A. A. A.	5	0	10
Marcotte, Columbus	4	1	9
O'Connell, M. A. A. A.	3	3	9
Soden, M. A. A. A.	3	3	9
Quinn, Ottawa	3	2	8
Leduc, Ottawa	4	0	8
McKinnon, M. A. A. A.	4	0	8
Contant, Cornwall	3	1	7
Paquette, M. Columbus	3	0	6
Lachance, Ottawa	3	0	6
Thomas, Cornwall	2	1	5
Graham, Columbus	2	1	5
McCarthy, Columbus	2	1	5
Holzberg, St-Will	2	—	4
Whitford, R., Cornwall	2	—	4
Renaud, Ottawa	2	—	4
White, Cornwall	2	—	4
Thompson, Cornwall	2	—	4
Somerville, Cornwall	1	2	4
Martel, Columbus	1	2	4
Hamilton, St-Wil.	1	1	3
Chisholm, M. A. A. A.	1	1	3
Archer, St-Will	0	3	3
Donihee, Columbus	0	3	3
Snider, Cornwall	1	1	3
Carter, Columbus	1	1	3
Collin, Cornwall	1	1	3
Kerr, M. A. A. A.	0	2	2
Rodger, M. A. A. A.	1	0	2
Holland, M. A. A. A.	1	0	2
Benoit, St-Will.	1	0	2
Garbarino, M. A. A. A.	1	0	2
Murray, M. A. A. A.	0	2	2
Jamieson, Cornwall	1	0	2
Saylor, L.	1	0	2
Goodleaf, F.	1	0	2
Mott, Columbus	0	1	1
Carroll, M. A. A. A.	0	1	1
Léonard, Ottawa	0	1	1

LE CLASSEMENT

LIGUE AMERICAINE

	G.	P.	Moy.
Philadelphie	33	17	.660
Washington	29	18	.617
Cleveland	29	19	.604
New-York	26	20	.565
Chicago	19	26	.422
Détroit	19	28	.417
St-Louis	19	30	.388
Boston	16	33	.327

LIGUE NATIONALE

	G.	P.	Moy.
Brooklyn	30	17	.638
Chicago	28	22	.560
New-York	25	22	.532
St-Louis	25	25	.500
Pittsburg	23	23	.489
Boston	20	25	.444
Philadelphie	18	24	.419
Cincinnati	19	28	.404

LIGUE INTERNATIONALE

	G.	P.	Moy.
Baltimore	34	19	.642
Rochester	29	21	.580
Montréal	28	23	.549
Buffalo	27	24	.529
Toronto	26	28	.481
Newark	21	29	.420
Reading	20	30	.400
Jersey-City	20	31	.392

LES FRAPPEURS

Herman, Robins	46	189	51	79	.418
Stephenson, Cubs	35	104	22	42	.404
Rice, Sénateurs	46	195	45	78	.400
Simmons, Athlét.	42	167	44	65	.389
Waner, Pirates	38	138	27	52	.377
Ruth, Yankees	46	165	55	61	.370

NOTRE POUVOIR D'ACHAT EXTRAORDINAIRE



nous donne toute facilité de maintenir nos prix toujours plus bas que les prix courants du marché. Voici une idée de nos occasions en vente à nos magasins pour

JEUDI, VENDREDI, SAMEDI et LUNDI

OCCASIONS POUR ENFANTS

Beaux souliers en cuir verni à une lanière. Semelles et talons de cuir.

Pointures de 3 à 7.

Valeur régulière de 75c. Une très belle valeur au bas prix de

59c



BEAUX SOULIERS POUR ENFANTS

Souliers lacés pour enfants. En veau noir ou en cuir patent de première qualité. Semelles de cuir solide et talons de caoutchouc. **Pointures de 5 à 7½.** Valeur régulière de $2.50. Notre prix réduit pour cette vente,

$1.99



VOTRE CHANCE

Un lot de VALISES "Suit-Cases". Grandeur de 24 pouces. L'article de voyage par excellence. C'est une merveilleuse valeur au bas prix de

79c



FRANK HURLBURT CUSHION SOLE
Aucun Rapport Avec Hurlbut Co. Ltd. de Preston

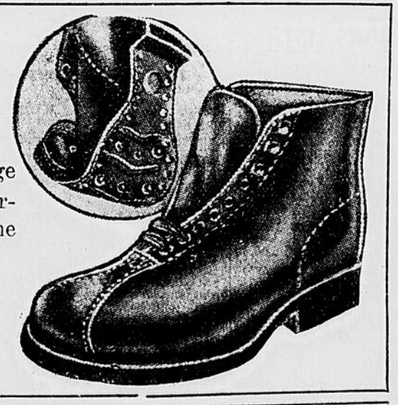
COMMANDE PAR MALLE

Nous remplirons toute commande par la malle pourvu qu'elle soit accompagnée d'un chèque accepté payable au pair ou d'un mandat de poste. — Nos prix étant coupés au plus bas il nous est impossible de payer le coût du transport. Veuillez donc adresser à 270, RUE DALHOUSIE, OTTAWA, et y inclure 15 centins par article pour frais de malle.

Pour Hommes

Bottines de travail pour hommes en gros cuir rouge avec les fameuses semelles panco forme très confortable. Pointures de 6 à 11. Ces chaussures ont une valeur régulière de $3.00. Tant qu'il y en aura,

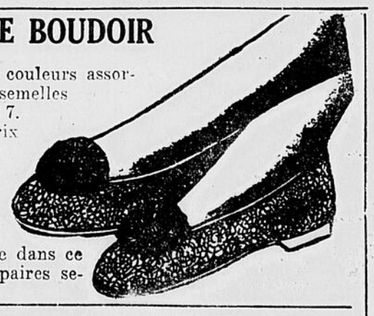
$1.69



SOULIERS DE BOUDOIR

Souliers de boudoir en kid de couleurs assorties. Talons de caoutchouc et semelles coussins. Pointures de 3 à 7. Que pensez-vous de notre prix réduit de

35c



En raison de la quantité limitée dans ce lot, pas plus de une ou deux paires seront vendues à chaque client.



SOULIERS POUR DAMES
Doublure de Cuir

Excellents souliers de cuir verni à une courroie. Nouvelles formes. Choix de talons cubains ou hauts.

Pointures de 2 à 7.

Ce modèle se vend régulièrement $3.00. NOTRE PRIX REDUIT DE LA VENTE,

$1.69

CHAUSSURES IDEALES pour l'été

Bottines de course en toile brune, de première qualité. Les semelles sont faites de caoutchouc imitation de crêpe. Pointures de 11 à 5. Valeur régulière de $1.00. Notre prix réduit de la vente,

69c



26 MAGASINS

LA MAISON J. B. Lefebvre

NOTRE DEVISE BAS PRIX. BONNE QUALITE

Montréal
Verdun
Lachine
Ottawa
Québec
Trois-Rivières

270, RUE DALHOUSIE

Angle de la rue Murray **Téléphone: Rideau 7297**

Finance - Commerce

FLUCTUATIONS CAUSÉES PAR LES ÉMISSIONS

À Montréal, International Nickel et Brazilian Traction, ont accaparé presque toutes les ventes de la matinée.— À New-York, les valeurs cèdent sous la pression des ventes.

NICKEL EN TÊTE

MONTREAL, 11. — La Bourse de Montréal a subi aujourd'hui des fluctuations de baisse aussi considérables qu'à la fermeture d'hier, étant donné qu'un grand nombre de commandes de ventes se sont fait sentir sur le marché. L'impression de faiblesse se portait en particulier sur International Nickel et Brazilian Traction qui à tous deux ont absorbé une grande partie des 41,000 ventes ce midi. Brazilian qui était très ferme hier, a descendu de 2 1-4 points à 44 1-2, tandis que le Nickel, qui avait annoncé hier à ses actionnaires la sortie de nouveaux capitaux, a baissé à 24 7-8, perdant 1 3-4 points. Les droits sur les nouveaux titres ont été enregistrés et classés de 30 à 35 cents, chacun.

McColl Frontenac a baissé d'un point, ainsi que Montreal Power. Power Corporation et Shawinigan Power. Un nombre d'émissions était en baisse d'une fraction ce midi, dont on pouvait compter Abitibi, Canadian Industrial Alcohol, qui a atteint 6 1-2; Dominion Bridge, Massey Harris, National Breweries, Winnipeg Electric, et Quebec Power.

Hamilton Bridge priorité a monté 1 1-2 piint à 90 et Mexican Power a gagné 5 points à 80. De plus petites hausses ont été accueillies par Cockshutt, Canada Cement et Canada Car priorité.

NEW-YORK, vv. — Le prix des valeurs a cédé sous la pression des ventes à la bourse ce matin, laissant croire que les valeurs de support achetées hier avaient été liquidées et que la tactique des baissiers s'étaient faites sentir.

Un lot considérable de valeurs achetées hier ont été vendues ce matin en hâte. Quelques émissions seulement sont descendues à l'égal d'hier, telles que Auburn Auto, qui après avoir débuté avec une hausse de 5 points est tombé à 134. J.-A. Case a perdu 13 et Celotox, Vanadium, Worthington, Westinghouse Electric, American Can, Colorado Fuel, Houston Oil et A. M. Byers ont tombé de 4 à 6 points. U. S. Steel a faibli de 2 points 3-4 avant de reprendre son équilibre.

TORONTO, vv. — Le nickel a attiré particulièrement l'attention à la bourse des Mines ce matin, à la suite de l'annonce officielle de la mise en marché de nouveaux titres. Le titre étant au début à $27.50 il déclina jusqu'à $26.00.

Ajax était assez ferme, mais il subit la baisse plus tard dans l'avant-midi à $2.70, $2.80, $2.65. Nordon était aussi plutôt faible, $2.00, $2.85, bien que le volume dans ce dernier cas soit très modéré. Acme était une autre attraction dans le groupe des huiles étant aussi très faible, à 23, 18. Le reste de la liste a été négligé et semblait de bien peu d'importance.

Cependant les ors, bien qu'inactifs, ont apparu comme tenant leur position ferme avec le Vipond, à $132; Wright Hargraves à $2.05, $2.10 et Teck à $7.00.

LES CHANGES

NEW-YORK, 11. — (A Midi) — Les changes étrangers sont réguliers; taux de la demande en dollars pour la livre sterling et en sous pour les autres devises: Angleterre 14.85 9-16; France, 3.92 7-16; Italie, 5.23 3-8; Allemagne, 23.84 1-2; le dollar canadien reste au pair.

NOTULES FINANCIÈRES

Lord Rothemere a officiellement annoncé la fusion de l'Anglo-Canadian Pulp and Paper Mills, Limitée, avec la Canada Power and Paper Corporation. La base de l'échange des titres est de 2¼ actions de Canada Power pour une action de Anglo-Canadian.

* * *

Au cours du mois de mai, les ventes non remplies de la U. S. Steel, ont baissé de 294,993 tonnes.

* * *

La bourse de New-York a fermé dans un état de stabilité hier soir, dû surtout aux couvertures courtes. Environ 50 industries ont vu leurs prix monter de 5.2.

* * *

Les marché de blé ont encore subi la descente rapide, Winnipeg à la fermeture hier, a glissé de 1¼ à 1⅜; Chicago, de 7-8 à 1 3-8. L'amélioration dans l'exportation sur fin de semaine n'a pas duré.

LES PRODUITS DE LA FERME

LES OEUFS

MONTREAL, 11:—Voici les prix que les marchands de gros demandent aux marchands détaillants:

Frais spéciaux	0.38
Frais extras	0.36
Frais premiers	0.32
Frais secondes	0.29

LE FROMAGE

MONTREAL, 11:—Le fromage a atteint cette semaine un très haut degré de qualité, et tient son prix, a 16 sous 1-2 pour le fromage d'Ontario, et 16 sous pour celui de Québec. Voici en autre lieu, Ontario, 16 sous 1-4 la livre et Québec 15 3-4 la livre. Quelques fromages de Québec se vendent 15 sous 1-2 et 15 sous 5-8 la livre.

FARINE, AVOINE ET FOIN

MONTREAL, 11:—Voici les prix de la farine au comptant:

Blé Manitobain no 6	0.92
Blé picotin	0.82
Orge no 5	0.53
Orge no 4 c.w.	0.54
Avoine no 1 picotin	0.57
Avoine à picotin No 2	0.54
Maïs de l'Argentine	0.90

Farine de blé du printemps:—

Première patente, le baril	$7.40
Deuxième patente, le baril	6.80
Patente à boulanger, le baril	6.40

En barils, sacs, sur voie, taux de Montréal, moins 10 sous le baril pour argent comptant.

Farine de blé d'hiver:—

Qualité de choix, au char, en baril, au sac d'occasion: $5.26 à $5.35.

Qualité de choix en lots fractionnels, en barils, au marché: $5.65 à $5.75.

Farine blanche de maïs, le baril, livré: $6.30.

Son du Manitoba	$28.25
Gru	30.25
Moulée blanche, extra	35.25

A la tonne, comprenant les sacs, sur voie, f. à b., moins 25 sous par tonne pour argent comptant.

Grains secs pour brasserie, $28.00 la tonne en détail.

Avoine roulée: sac de 90 lvs, au détail: $3.35.

Foin pressé, No 2 extra de mil $16.00
Foin pressé, No 2 de mil . . $15.00
A la tonne, f. à b., No 3 de mil $14.00

VOLAILLES MORTES

MONTREAL, 11:—Les prix des volailles restent soutenus:

Poulets de choix	0.30 à 0.40
Poules de choix	0.26 à 0.36
Dindes de choix	0.36 à 0.45
Oisons de choix	0.27
Canards de choix	0.29

Ces prix valent pour les volailles de première qualité. Celles de classe "A" se vendent de deux à quatre sous meilleur marché.

MARCHE DU BEURRE

MONTREAL, 10:—Le marché du beurre est à la bourse le no 1 pasteurisé de crèmerie de l'est est coté de 27 sous 1-4 à 27 sous 3-4 la livre. Les marchands de gros demandent aux marchands détaillants de 29 à 30 sous la livre pour les boites solides, de 30 à 31 sous pour les blocs d'une livre.

AUX ACTIONNAIRES DE LA SISCO MINES

Au mois de juin 1930 j'avais cru bon d'accepter de faire partie de la direction de la mine Siscoe, représentant par le fait même l'élément canadien-français qui représente au-delà de 2,500 actionnaires. Ayant visité cette mine en 1927, à mes frais, en compagnie d'un ingénieur, je suis revenu enthousiasmé des possibilités qu'offrait cette nouvelle découverte. La débacle du marché de la Bourse, surtout celle de la Bourse des Mines, tout en me faisant subir des pertes ne m'a pas incité à vendre mes intérêts de Siscoe.

Cette mine est située sur une île de la vallée de l'Harricanna. Le transport en été se fait par eau et par avion ou par chevaux en hiver.

J'arrive d'un voyage d'inspection accompagné du président, M. Tebbutt. Cette mine est la première mine d'or productrice de notre province. La propriété comprend 1,174 acres; elle est située à 42 milles d'Amos, sur la ligne du Canadien National. Cette propriété est entièrement minéralisée et la compagnie a fait des forages au diamant qui ont donné d'excellents résultats. Toutes les veines de la mine Siscoe contiennent de l'or libre. Actuellement les travaux se font sur la partie nord de l'île Siscoe où le forage au diamant nous a fait découvrir une quantité de veines. On travaille en ce moment sur la veine numéro C. On a construit un puits incliné de 600 pieds de profondeur, on établit des galeries aux niveaux de 200, 300, 400, 500 et 600 pieds.

Par le forage on a découvert à ces niveaux un nouveau système de 3 veines et peut-être davantage qui sont très intéressantes. On a alors creusé un puits vertical à trois compartiments pour développer ces veines en profondeur qui viennent rencontrer la veine C à 500 pieds. Ce puits est descendu en ce moment à 450 pieds et l'on continue les travaux jusqu'à 600 pieds.

La mine est en production depuis février 1929. La compagnie avait installé un moulin au cyanure de capacité de 100 tonnes par jour qui opère par des engins Diesel. La machinerie est des plus modernes. Ce moulin a rapporté à date environ $500,000 d'or qui a été expédié à la Monnaie, à Ottawa et aux Etats-Unis. L'analyse du minerai a donné environ $11.00 la tonne et le coût d'opération est de $7.00 en moyenne la tonne.

Les travaux exécutés à date ont démontré l'existence d'une quantité de minerai suffisante pour alimenter le moulin pendant une période de cinq ans et toutes les indications présentes nous portent à croire qu'il existe en profondeur des gisements de minerai qui pourraient, lorsqu'ils seront repérés, et prouvés, faire de Siscoe l'une des plus importantes mines productrices d'or de la province de Québec.

Nous nous proposons de tenir nos actionnaires au courant de tous les développements futurs.

GEO. H. ROBERT,
Directeur.

Chaine de bureaux dans tout le pays reliés par fils télégraphiques particuliers.

Valeurs des Titres Aurifères de la Meilleure Classe

Le prix des articles d'usage varient, mais l'or est l'étalon de la valeur monétaire et est toujours en demande. Les prix plus bas des métaux basiques, des fournitures et des équipements font baisser les frais de production et augmentent le pour de gain des mines aurifères productrices.

Ajoutez à cela le multiple revenu des mines d'or de l'Ontario par l'expansion de la production, et vous avez une occasion aux niveaux courants de faire des placements aux prix du marché en moyen à 52 pour cent plus bas que le haut niveau de 1927, et de profiter de la prospérité sans précédent dont jouissent maintenant les compagnies de la meilleure classe.

Solloway, Mills & Co.

Courtiers en titres miniers, pétrolifères et de grains.

34, RUE ELGIN - OTTAWA
Tél: Queen 8040-1.

LE RENDEMENT

Revue des Rendements des Valeurs Industrielles et d'Utilités Publiques inscrits sur les Bourses Canadiennes.

	Taux Div.	Prix App.	Rend. P. C.
Abitibi prio.	6	82	7.32
Alberta Grain prio.	7	88	7.95
Bawit Grain prio.	6½	84	7.74
B. C. Power "A"	$2	39¼	5.10
Belgo C. Pap. prio.	7	94	7.45
Bell Telephone	8	151	5.30
Brzailian	$2	46¾	4.28
Brompton	$2	27	7.41
Building Pr. "A"	$2	24	8.33
Can. Bronze	$2.50	45	5.56
" prio	7	110	6.36
Can. Car Com.	$1.75	22	7.95
Can. Car prio.	$1.75	26½	6.60
Can. Cement prio.	6½	97	6.70
Can. Converters	7	75½	9.27
Can. Forgings "A"	$1.50	16	9.38
Can. Nor Pow prio	7	105	6.67
Can. Fairbanks prio.	6	83	7.23
Can. Gen. Elec. prio.	7	64	5.47
(Valeur au pair	$50.00)		
Can. Malting	$1.50	19¼	7.79
Can. Steams. prio.	6	64	9.38
C. P. R.	10	196⅝	5.09
Cockshutt Plow	$1.50	18	8.33
*Dom. Bridge	$3.60	60	6.00
*Dom. Eng.	$4	60	6.67
Dom. Glass	7	120	5.83
" prio.	7	120	5.83
Dom. Textile	$5	67	7.46
" prio.	7	118	5.93
Enamel and Heating	$2	25	8.00
Famous Play. com.	$2	51½	3.67
Foundation Co.	$1	12	8.33
Goodyear prio.	7	106	6.60
Chas. Gurd	$2	35	5.71
Hamilton Bridge	$2	26	7.69
" prio.	6½	88½	7.34
Hollinger	13	6.50	10.00
*Imperial Oil	50c	23¼	2.15
Imperial Tobacco	9	9⅞	4.50
(Valeur au pair	$5.00)		
Inter. Nickel	$1	27⅝	3.62
Int. Utilities "A"	$3.50	44	5.68
Jamaica P. S. prio.	7	109	6.42
Lake of the Woods	$3.20	42	7.62
" prio.	7	120	5.83
Lindsay, C. W.	$1	20	5.00
" prio.	6½	80	8.13
MacKinnon Stl prio.	7	90¼	7.27
Massey-Harris	$3	34	8.82
McColl-Fron.	50c	25	2.40
Mont. Cottons	6	105	5.71
" prio.	7	110	6.36
Mont. Power	$1.50	61	2.46
Mont. Tramways	10	175	5.71
Nat. Breweries	$1.60	33	4.85
Nat. Brick	6	25	12.00
(Valeur au pair	$50.00)		
Nat. Steel Car	$2	63	3.17
*Ogilvie	$8	380	2.11
" prio.	7	125	5.60
Ontario Steel	$1.60	20	8.00
" prio.	7	168	6.48
Ottawa Power	6	100	6.00
Page-Hersey	$5	94¾	5.28
" prio.	7	250	2.80
Penmans	$4	62	6.45
" prio.	6	103	5.83
Port Alfred prio.	7	81	9.64
P. C. of Can. prio.	6	98½	6.09
Price Bros.	2	74	2.70
" prio.	6½	104½	6.22
Quebec Power	$2.50	58½	4.27
Shawinigan	$2.50	72	3.47
*Sh.-Williams nouv.	$1.60	35	4.57
" prio.	7	118	5.93
Simon H. and Sons	$2.50	32½	7.69
So. Can. Pow. prio.	6	106¼	5.65
S. Maurice V. prio.	7	84	8.33
Steel of Canada	$1.75	45	3.89
" prio.	$1.75	41	4.27
Tooke Bros. prio.	7	80	8.75
Tuckett Tob. prio.	7	125	5.60
Viau prio.	7	81	8.64
Walker-Good'ham	$1	10¼	9.76
Winn. Elec. prio.	7	103	6.80

LES GRAINS

FERMETURE DE MARDI

WINNIPEG, 10: — Les gains d'hier ont été les pertes d'aujourd'hui au marché de Winnipeg. Hier la mauvaise température de même que le commerce d'exportation sur fin de semaine étaient la cause de la hausse, à l'échange des blés. Aujourd'hui les conditions atmosphériques ne sont pas suffisantes pour relever l'activité de Liverpool.

	OUV.	FERM.
BLE		
Juillet	$1.14	$1.13¼
Octobre	1.17½	1.16½
Décembre	1.19½	1.18¼
AVOINE		
Juillet	0.53⅛	0.52⅝
Octobre	0.50¾	0.49⅜
Décembre	0.48⅞	0.47¼
ORGE		
Juillet	0.43¾	0.41⅜
Octobre	0.47⅞	0.45¼
Décembre	0.50¼	0.47¾
LIN		
Juillet	$2.20	$2.18
Octobre	1.99½	1.98½
SEIGLE		
Juillet	0.63½	0.62¼
Octobre	0.67½	0.68⅜
Décembre	....	0.68¾

PRIX AU COMPTANT:—

Blé: — No 1 dur, $1.12; no 1 nord, $1.12; no 2 nord, $1.09¾; no 3 nord, $1.06¾; no 4, $1.04¾; no 5, 0.95¾; no 6, 0.78¾; picotin, 0.70½; sur voie, $1.12½; résidus, $3.00 la tonne.

Avoine: — No 2 c.w., 0.51¾; no 3 c.w. 0.84¼; ex picotin, 0.48½; no 1 picotin, 0.46½; picotin, 0.40¼; rejeté, 0.34¾; sur voie, 0.51¾.

Orge: — No 3 c.w., 0.40¼; no 4 c.w., 0.35⅝; no 5 c.w., 0.32⅛; no 6 c.w., 0.30⅜; sur voie, 0.40⅝.

Lin: — No 1 n.w.c., $2.16¼; no 2 c.w., $2.12¼; no 3 c.w., $2.12¼; no 3 c.w., $1.78; rejeté, $1.78; sur voie, $2.16¾.

Seigle: — No 2 c.w., 0.61¼.

WINNIPEG, 11. — Les cotes à Liverpool étant améliorées, de même que l'exportation, ont contribué à hausser les prix du blé de quelques fractions aujourd'hui. Juillet était à $1.13⅝ à ¾; octobre de $1.16⅝ à $1.17 et décembre, de $1.18⅝ à ¾.

On cotait à l'ouverture:—

Blé: — Juillet, hausse de $1.13⅝ à $1.13¾; octobre, hausse de $1.16⅝ à $1.17; décembre, hausse de $1.18⅝ à $1.18¾.

Avoine: — Juillet, hausse de 53 à 53½; octobre, hausse à 40¾; décembre, hausse à 47⅞.

Orge: — Juillet, hausse de 41⅞ à 41¾; octobre, hausse de 45¾ à 45⅝; décembre, baisse, à 47⅝.

Lin: — Pas coté.

Seigle: — Juillet, hausse à 62⅝; octobre, hausse de 66¼ à 66½.

PASSES EN INSPECTION

Passés en inspection, 792 wagons de blé, comparativement à 1,147 l'an dernier; il y avait de ce total 770 wagons de blé sous contrat. On comptait en outre 7 wagons d'avoine contre 97; 14 wagons d'orge contre 63; 6 wagons de lin contre 11; 18 wagons de seigle, contre 20; 6 wagons de grains mélangés, l'an dernier; pas de résidus.

TITRES HORS-LISTE

Cotes fournies par J.-A. Pattison, Jr., & Co., Ltd., Toronto.

Industriels:—	Offre	Dem.
Brandram Henderson prio.	$ 90.00	$ 93.00
B. C. Pulp & Pap. prio.	68.00	73.00
Calgary Power prio.	94.50	98.00
Canada Machinery prio.	33.00	
Canada Packers, Com.	30.00	34.00
Can. Industries C. "B"	160.00	190.00
Can. Westinghouse	90.50	94.00
Dom. Alloy Steel prio.	1.00	2.00
D. Foundries & Stl prio.	85.00	
Dunlop Tire 7% prio.	101.25	
Eastern Dairies prio.	95.00	100.00
Harding Carpet prio.		68.00
Inter. Proprietaries "A"	32.25	33.50
King Edward Hot. 'A' 8%	50.00	54.00
Loew's Buffola prio.	15.00	
Massey-Harris prio.	80.00	
National Grocers, Com.	1.25	1.75
Nat. Groc. 2e prio.	31.00	
Stand. Fuel prio. Boni	85.00	90.00
Will. Chocolates prio.	70.00	76.00
Titres d'assurance:—		
Brit. Mortgage & Trust	220.00	240.00
Capital Trust	72.25	80.00
Commercial Finance prio.	66.00	
Debenture & Secr. Com.	100.00	
Lambton Loan & Savings	76.00	
Mortgage Discount prio.	4.75	5.25
Peoples Loan & Savings	85.75	90.00
Sterling Trust	92.50	
Trad. Finance "A" prio.	85.00	
Waterloo Trust & Savings	127.00	

Le niveau du marché

NEW-YORK, 11. — Cotes moyennes des titres représentatifs des groupes industriels, ferroviaires et d'utilités publiques.

	50 Ind.	20 Ferr.	20 Ut. P.
Mercredi	177.8	126.1	251.9
Mardi	172.6	125.3	244.0
Il y a une semaine	186.7	129.5	268.0
Il y a un an	210.1	134.8	236.8
Il y deux ans	153.3	119.0	141.2
*Il y a trois ans	120.2	117.0	115.0
Maximum, 1930	202.4	141.6	281.3
Minimum, 1930	166.5	125.3	207.9

* Moyennes hebdomadaires.
Total des affaires: 4,773,480.

SÉANCE CLOSE

MONTREAL, 11. — La séance du marché à bestiaux a été fermé aujourd'hui ici à cause du manque d'arrivages.

FLUCTUATIONS DE LA MATINÉE

Cotes fournies par GEOFFRION & CIE, 18, rue Elgin, Ottawa.

BOURSE DE NEW-YORK

VALEURS	HAUT	BAS
Allegheny Corp.	23⅞	23⅝
Allis Chalmers	59½	56⅝
American Can Co.	138½	133
Allied Chemical	297	297
Am. & For. Power	79	73½
Am. & Haw. SS.	28½	27⅞
A. Locomotive	56	56
Amer. Smelting	69	69
Am. Tel. & Tel.	222⅝	220⅛
Amer. W. Works	103⅞	97
Anaconda Copper	56½	55⅝
Atchison	219	217⅞
Baltimore & Ohio	111	110½
Bethlehem Steel	92⅞	86¾
Borden Milk	84⅝	81¼
Briggs Mfg	19¾	18½
Brooklyn Man Tr.	67⅛	67¼
Canada Dry	65¼	64½
Canadian Pacific	49⅜	49½
Cerro de Pasco	50¾	50¾
Chrysler Corpn	32⅜	31½
Coca-Cola	183½	178⅞
Columbia Gas	78	74½
Com. Solv. Corp.	27¼	26⅝
Com. Southern	16½	15¾
Columbia Gram.	22⅝	20⅝
Continetal Can	62¼	59¼
Cnot. Motor	4⅝	4½
Congoleum	13⅝	13⅝
Consolidated Gas	124½	120⅝
Corn Products	103⅝	99⅝
Curtiss	8⅞	8⅜
Dupont	121	119
Erie Railroad	41⅝	41⅝
Fox Film	48⅞	44⅛
Freeport Texas	48⅞	46¾
General Asphalt	54⅝	54½
General Electric	77⅛	74½
General Motors	46⅞	45¼
Gen. Ry Sig.	88	88
Goodrich	37	35½
Goodyear Tire	81⅞	79
Graham Page	8	7
Granby Mining	30	29⅛
Houston Oil	99¼	92⅜
Hudson Motors	38½	36
Hup. Motors	16¾	16½
Int. Comb Eng.	8½	7¾
Intern. Harv.	94	89¼
Intern. Nickel	27¾	25⅞
Inter. Tel. & Tel.	57⅞	55⅜
Kenn. Copper	46¼	45¼
Kolster Radio	4⅛	4
Loew's Theatre	82⅜	77½
Mack Trucks	68¾	68¾
Montgom. Ward	42¼	41
Murray Corp.	20¼	18¾
Nash Motors	37⅝	37½
Nat. Dairy Prod.	57¾	55⅝
National Dist.	32¾	32¾
Nat. Power & Lgt	45½	42½
N.-York Central	170	168
North American	117½	113⅞
Packard Motors	15⅞	15⅜
Pan-Pete-B.	59	58½
Paramount Fam.	65⅞	63¾
Pennsylvania Ry	75¼	74⅞
Phillips Pete	34⅞	33⅝
Public Ser. Corp.	106¾	102⅝
Pullman	70⅝	70⅜
Radio Corpn	44⅜	40½
Radio Keith	35¼	32
Remington Ran	33⅝	31
Sears Roebuck	80⅞	79½
Shell Union Oil	20¼	20
Simmons Bed	33	31½
Sinclair Cons.	26¾	25¾
Southern Pacific	118½	117⅜
Southern Rails	108¼	107
Standard Brands	21⅜	21¼
Standard G. & El.	110¼	115½
Stew Warner	27⅞	27⅜
Stand. Oil N. J.	75¼	72¼
Stand. Oil N.Y.	34⅝	33½
Studebaker	32	31¾
Texas Gulf	57¼	55½
T. Roller Bear. Co.	66¾	64¼
United Aircraft	67¼	62
United Corp.	40⅞	33⅛
United Carbide	79½	76
U. S. Cast I. Pipe	33	32
U. S. Ind. Alcohol	80½	76⅝
U. S. Rubber	27¼	24¾
U. S. Eteel	164	162¾
Vanadium Steel	101⅞	93
Warner Bros.	55⅜	51½
West Maryland	28⅛	25½
Westinghouse	164	156½
White Motors	33⅞	33½
Willys-Motor	6⅞	6⅞
Woolworth Co.	61	60⅝

CURB DE NEW-YORK

Aluminum of America	295	273
Amer. Gas & Electric	141	135
Amer. Investors "B"	11¼	10¼
Amer. Superpower	30⅝	30
Assoc. Gas & Electric	36½	36
Brazilian Traction	46¼	45⅜
Canadian Marconi	5⅞	5⅝
Celanese	22¼	19½
Cons. Gas of Baltimore	130	127
Durand Mot. of Detroit	3½	3¼
Electric Bond & Share	97⅜	97
Ford Mot. of Can. "A"	33½	32¾
Ford Mot. of Can. "B"	52	45
Fox Theatre	11	10¾
Gulf Oil	144	140
Int. Utilities "A"	44	40
Int. Utilities "B"	15¾	15¼
Memphis Gas	17	16
Middlewest Utilities	31½	30½
Mountain Producers	10	9¾
Nat. Public Service	24	23½
Nat. Fuel & Gas	36¾	35½
Niagara Hudson	20¾	20¼
Noranda	26¾	25¾
Penn Water & Power	84¼	84
Schulte United	3¾	3½
Stand. Oil of Indiana	52¼	52
St. Regis Paper	27⅞	27½
Stud. Motors	2⅜	2¼
Taggart Corp.	25	23¾
United Light & Power	47¾	47⅛
U. S. Dry Docks	5	4¾
Cities Service	30⅞	30⅝
Ford of France	10⅞	10⅝

L'argent à demande est à 3 pour cent.
Affaires à 10½ heures: 454,800; à midi: 1,413,500 titres.

BOURSE DE MONTREAL

VALEURS	HAUT	BAS
Abitibi	29¼	29
Bell Telephone	151¼	
Brazilian	46½	44⅜
B. E. Steel 2e	5	5
Brompton	27	21
Can. Brewing	8	8
Can. Car	22	22
Can. Car priv.	26½	26½
Canada Cement	15⅞	
C. Ind. Alcohol	6½	6½
C. Pow. & Pap.	15½	15½
Cockshutt	18½	18¾
Dom. Bridge	60¼	59¼
Fraser	12	12
Gen. Steel Wares	10	10
Int. Nickel	27⅛	25¾
Int. Power	15	15
McColl-Frontenac	25	25
Massey-Harris	33½	33¼
Montreal Power	61½	60
Nat. Breweries	33	32½
Nat. Brick priv.	26	26
Nat. Steel Car	63	63
Power Corp.	78½	78
Quebec Power	58½	58
Shawinigan	71	71
St. Lawr. Paper	7½	7½
Steel Co. of Can.	46	46
Winn. Rail priv.	102	102
Win. Electric	44	43¾
BANQUES		
Royale	300	300

Affaires à midi: 41,981 titres.

CURB DE MONTREAL

Valeurs	HAUT	BAS
Ass. Breweries	15½	
Beauharnois	12	
Can. Dredge	35 Bid.	
Can. Malt	19½	
Can. Vickers	3 Bid.	
Carling	4 Bid.	
Catel.-Mac.	26	
Dist. Seagram	10⅞	
Dom. Engineer.	60	59½
Dom. Tar	18½ Vendeurs	
Hydro-Electric	42 Bid.	
Imp. Tobacco	9¾	
Int. Utilities "A"	44	43½
Int. Utilities "B"	15 Bid.	
Lake Superior	9 Bid.	
Mont. Exhibition	7½ Bid.	
Perfection Glass	1 Bid.	
Page Hersey	92	
United Sec.	60 Vendeurs	
Walker Hiram	10⅝	10½
MINES		
Abana	70	70
Amulet	78	78
Noranda	26	25.85
Siscoe	29	29
HUILES		
Assoc. Oil	60	60
B. A. Oil	19	18¼

Nous achetons et vendons

TOUS LES TITRES MINIERS

cotés au Montréal Curb

Hughson Bros. & Co.

Membres du Montreal Curb Market

Bourse des titres généraux et miniers.

Edifice Ottawa Electrique.

Queen 152 — Queen 153

Fermeture d'aujourd'hui

Cotes fournies par GEOFFRION & CIE, 18, rue Elgin, Ottawa.

BOURSE DE NEW-YORK

VALEURS	DERNIERES VENTES
Allegheny Corp.	22¼
Allis Chalmers	56
American Can Co.	131
Allied Chemical	295¼
Am. & For. Power	72
Am. & Haw. SS.	27
A. Locomotive	55½
Amer. Smelting	69
Am. Tel. & Tel.	218
Amer. W. Works	85½
Anaconda Copper	54¾
Baltimore & Ohio	109½
Bethlehem Steel	88
Borden Milk	80½
Briggs Mfg	18
Brooklyn Man Tr.	67
Canada Dry	63⅝
Canadian Pacific	48⅜
Cerro de Pasco	50⅝
Chrysler Corpn	31½
Coca-Cola	177
Columbia Gas	72⅛
Com. Solv. Corp.	25¼
Com. Southern	15½
Columbia Gram.	20¼
Continental Can	59
Cont. Motor	4½
Congoleum	13⅝
Consolidated Gas	119¼
Corn Products	99⅝
Curtiss	8⅜
Davison Chem.	30¼
Dupont	116½
Erie Railroad	40
Fox Film	43¼
Freeport Texas	45
General Asphalt	52½
General Electric	72⅝
General Motors	45
Gen. Ry Sig.	84¼
Goodrich	35½
Goodyear Tire	73
Graham Paige	7¼
Granby Mining	29¼
Houston Oil	87¾
Hudson Motors	38⅝
Hup. Motors	16
Int. Comb Eng.	7¾
Intern. Harv.	87
Intern. Nickel	26½
Inter. Tel. & Tel.	54
Kenn. Copper	45¼
Kolster Radio	3⅞
Loews' Theatre	77
Mack Trucks	67
Montgom. Ward	40
Murray Corp.	18½
Nash Motors	37½
Nat. Dairy Prod.	53⅞
National Dist.	31½
Nat. Power & Lgt	40⅜
N.-York Central	165
North American	111
Packard Motors	15
Pan-Pete-B.	57½
Paramount Fam.	61⅞
Pennsylvania Ry	74⅛
Phillips Pete	33⅝
Public Ser. Corp.	102
Pullman	69¾
Radio Corpn	40½
Radio Keith	33
Remington Ran	30¾
Sears Roebuck	76¾
Shell Union Oil	20
Simmons Bed	31
Sinclair Cons.	25¼
Southern Pacific	117
Southern Rails	107
Standard Brands	21¼
Standard G. & El.	106½
Stew Warner	27⅛
Stand. Oil N.J.	71¾
Stand. Oil N.Y.	33⅛
Studebaker	31⅞
Texas Gulf	55
United Aircraft	63
United Corp.	36⅞
U. S. Cast I. Pipe	31
U. S. Ind. Alcohol	75
U. S. Rubber	23⅜
U. S. Steel	162½
Vanadium Steel	90
Warner Bros.	49½
West Maryland	24¼
Westinghouse	156
White Motors	33½
Willys-Motor	6⅞
Woolworth Co.	59½

Affaires à 1 heure: 2,305,800; à 2 heures: 2,983,600 titres.

"Annonces Classées"

2 Remerciements

MORISSET — Touchés des nombreuses marques de sympathie qu'ils ont reçues à l'occasion de leur cruelle épreuve, Monsieur et Madame A.-R. Morisset et les membres de leur famille désirent exprimer à leurs parents et amis leur plus vive gratitude. 4095-2-134

5 Naissances

ROBERT — M. et Mme Edouard Robert, d'Ottawa, ont le plaisir de faire part à leurs parents et amis de la naissance d'une fille baptisée sous les noms de Marie, Thérèse, Stella, Lucile. Parrain et marraine, M. et Mme Albert Côté. Porteuse, Mlle Y. Côté. 2709-5-134

6 Décès

FONTAINE — Docteur Joseph-Eloi Fontaine, M.P., époux de feu Marie Lemay, décédé le 11 juin à l'âge de 65 ans. Funérailles vendredi matin à 9 heures, à l'église Notre-Dame de Hull. Départ du cortège funèbre de 192 rue Principale, à 8 h. 45. Parents et amis sont priés d'y assister sans autre invitation. 2579B-6-135

11 Monument

LE PLUS beau choix de monuments de caractère artistique et religieux chez J. P. Laurin, 95 rue Georges, Ottawa. Tél.: R. 612. 11

13 Perdu-Trouvé

CHAPELET, perle satin, monté en or, sans étui. Récompense. R. 6952-W. 4093-13-135

PERDU, un chien policier répondant au nom de Pitou. Retournez 11 rue Taché, Hull. Récompense. 4080-13-134

14 On demande

COIFFEUSE d'expérience. S'adresser au salon de beauté. Mlle Yvette Patrice, 277 Dalhousie, R. 7245. Rés. R. 4528. 4078-14-134

ON DEMANDE à acheter un petit voyage de terre noire. S'adresser 19 rue Laurier, Hull. 2591B-14-134

15 Servantes demandées

SERVANTE générale ou ménagère, avec expérience pour famille de quatre. Maison avec améliorations modernes. Bons gages à personne avec bonnes références. S'adresser à Case 145, Thurso, P. Q. 2715-15-135

SERVANTE demandée. S'adresser 27 St-Jean-Baptiste, Hull. 1147A-15-134

16 Femmes, filles demandées

FILLES expérimentées pour la confection des pantalons pour hommes à la machine à coudre Singer. Mentionnez expérience. Ouvrage constant en dehors de la ville. S'adresser à casier 10, Le Droit. 4091-16-135

17 Hommes demandés

DES SOLLICITEURS d'expérience, salaire et commission. S'adresser Cie Singer, 197 Principale, Hull. 2589B-17-135

18 Emplois demandés

JEUNE HOMME marié, 10 ans d'expérience dans magasin général, parlant français et anglais, demande position. Références. Casier 9, Le Droit. 2708-18-134

VOUS TROUVEREZ une bonne servante sachant faire la cuisine, parlant les deux langues en vous adressant à 53 St-Hyacinthe, Hull. 1149A-18-136

19 Institeurs demandés

INSTITUTRICE demandée pour école publique no 3 Kirkpatrick, possédant certificat normal 2ème classe, pouvant enseigner le français. Salaire $1,000. Pour commencer le 2 septembre 1930. Classe de 10 élèves. Références requises. Eugène Daigle, Warren, Ont. 4084-19-135

23 Appartements à louer

APPARTEMENT à louer, quatre pièces. S'adresser après six heures, 122 Georges, R. 1259-W. 2714-23-135

APPARTEMENT à louer. S'adresser à 88 Maisonneuve, Sh. 1926. 2583B-23-135

APPARTEMENT, location centrale, près églises, magasins, bureaux, 2ème plancher, chauffé, eau chaude. S'adresser au "Droit". 4094-23-139

28 A vendre ou à louer

POINTE GATINEAU, maison à vendre ou louer. S'adresser à Clarence Fournier, épicier. 2719-28-136

21 A louer

FLAT, éclairé, chauffé, usage de cuisine et téléphone, famille privée Sh. 1459-J. 2683-21-137

THE CEDARS, Aylmer, cottage meublé, près de l'eau, bon marché. Q. 2990. 4081-21-137

25 A vendre

AUBAINE en Victrolas Orthophoniques. Une excellente occasion pour acheter. Prix, $75 et plus, conditions faciles. Orme Limited, 175 Sparks. 4087-25-138

BON CHEVAL de 1500, deux "express", un harnais, 98 Chemin Marier, Eastview. Cause de départ, bon marché. 2713-25-135

AUBAINES en pianos, modèles droits, Newcombe $90, Vose $145, Knabe $186, Mason & Risch $225, Heintzman $235. Conditions de paiement. Orme Limited, 175 Sparks. 4088-25-138

ELECTROLUX, la glacière électrique sans bruit. Voyez-la fonctionner à nos salles d'étalage. Examinez-la. Conditions faciles. Orme Limited, 175 Sparks. 4089-25-138

MAISON appartement avec étal de boucherie. Autre propriété avec bâtisse logeable, 20 x 30, près de l'usine International Paper. Prix, $650. Lot vacant près Fibre Board. S'adresser J. O. Pichette, Gatineau Mills, Qué. 1146A-135-25

PROPRIETE à vendre, St-Pierre de Wakefield. S'adresser à J. R. Pelissier, R. R. 1, Wilson's Corner, Qué 2705-25-136

SALON de crème à la glace et bonbons, à vendre bon marché pour prompt acheteur. R. 7069. 2711-25-135

SALON de crème à la glace et bonbons, à vendre bon marché pour prompt acheteur. R. 7069.

30 Divers

EUCHRE ce soir chez Antoine Durocher, 92 Dumas. Billet, 25 sous. 2718-30-134

37 Occasion d'affaires

RADIOS, antennes installées. Réparations. Ouvrage d'expert. Queen 7005-W. 2690-37-134

Bicycles

BICYCLE C.C.M., nouveau modèle $32.50. Réparations de phonographes, clefs de tous genres. Nous aiguisons les moulins pour couper de l'herbe. H. Lafleur, 113 Hôtel de Ville, Hull.

38a Automobiles

ESSEX Roadster 1928, parfaite condition. Téléphoner Sh. 4013. 38

PONTIAC sedan démonstrateur 1930, Aubaine. Comptant ou terme. Téléphoner Sh. 4013. 38

WILLYS KNIGHT Six Sedan, en parfaite condition. Sher. 327. 38a

Chiropraticiens

STEWART FORD, 27 Wilton Crescent, Ottawa, Carl. 1307 Ajustement d'arches tombées Supports légers d'arches faits d'après impression en cire.

45 Fourrures

LALLEMAND, 191 Augusta: Tours de cou, manteau, sur commande; réparages. Tél: [illegible] 3760. 45

L. GIROUX, marchand de fourrures de choix. S'adresser R. 5554 ou 164 St-Patrice. 45

49 Imagerie

Mme L. SARAZIN, 426 Rideau. Tél: R. 3061-W. Assortiment d'images. Encadrement sur commande.

56 Ferblantiers

A. GAUTHIER, ferblantier, 243 Champlain, Hull. Couvertures, corniches, plafonds en tôle, fournaise air chaud. 56

57 Plâtriers

ALPHERIE VIAU — entrepreneur plâtrier, expert en stucco. Estimée gratis. 63 St-François, Ottawa, Sh. 6962.

78 Architectes

M. Charles BRODEUR, I.R.A.C., 18 rue Rideau, Queen 3686; 2 Châteauguay, Hull, Sh. 2950. 78

79 Avocats

AUGUSTE LEMIEUX, C.R., avocat, Ontario et Québec, 18, rue Rideau, Ottawa, Edifice Banque Nationale. Tél. Queen 240. 72

C. A. E. BLANCHET, avocat, notaire. 74 Sparks, Chambre 43-44.

82 Dentistes

DR J.-A. GAUTHIER. 325 Dalhousie.

81 Spécialistes

DOCTEUR J. L. LAMY, 211 rue Stewart. Diplôme des hôpitaux de Paris. Spécialité: chirurgie générale. 81

Dr DE HAITRE, hôpitaux de Paris, hôpital général, rue Water. Chirurgie, Femmes, Reins, Vessie. 161 Stewart. Tél.: R. 63. 81

Dr A. DROUIN, spécialiste des hôpitaux de Paris et Lyon. Yeux, oreilles, nez et gorge. Attaché à l'Hôpital Général d'Ottawa. Consultations: 2 à 5 et 7 à 8 p.m., 197 rue Rideau. Tél.: R. 4789. 81

91 Avis

A partir de cette date, 10 mai, je ne serai pas responsable d'aucune dette contractée en mon nom par ma femme.

(Signé) Omer Marquis,
316 Montcalm,
Hull, Qué.
2710-91-135

Nous apportons le plus grand soin à éliminer de nos "PETITES ANNONCES" celles qui présentent un caractère malhonnête ou équivoque. Mais elles sont reçues et insérées si rapidement que nous ne pouvons pas toujours exercer un contrôle rigoureux.

Nous conseillons vivement à nos lecteurs d'être très prudents lorsqu'il s'agit d'affaires pour lesquelles on leur demande de l'argent sous une forme ou sous une autre.

AVIS AUX CREANCIERS

RE SUCESSION DAMAS BOULAIS

Les créanciers de feu DAMAS BOULAIS Fonctionnaire, sont priés de remettre aux soussignés un état de leurs créances assermentées selon la formule ordinaire.

Les soussignés donnent aussi avis aux dits créanciers, en conformité avec les Statuts Refondus d'Ontario, que après le premier juillet 1930, l'Administratrice de la succession procédera à la distribution des biens du défunt, parmi les ayants-droit sans tenir compte des réclamations dont elle n'aura pas reçu avis comme ci-haut.

Daté à Ottawa, ce 27 mai, 1930.
Marguerite BOULAIS,
Administratrice.
J. U. VINCENT, C.R.,
Procureur pour la Succession,
78½ rue Rideau,
Ottawa, Ontario.

Garage Champlain
Sher. 7178
188, Champlain — Hull
CH. LANTHIER, Prop.

Nous faisons, à bref délai, tous les genres de réparations. A des prix excessivement bas. Nos mécaniciens sont tous des experts.

Sussex Motor Co.
15, Clarence — Tél: Rid. 193
E. THIBERT, gérant.

Réparations de carrosserie et mécanique. Débossage de garde-boue, service de batterie, autos remis à neuf au Ducco. Ouvrage garanti.

FROMAGE CHÂTEAU
Fait à Ottawa
Connu dans le monde entier

Chaîne de Magasins Red & White
Le propriétaire sert— L'acheteur épargne
Avez-vous essayé le Thé Orange Pekoe?
Sinon, un régal vous attend. Il y a un de ces magasins dans votre arrondissement.

IMPRIMERIE
"LE DROIT"
98, rue Georges
Tél: R. 514
Impression de Brochures, Fascicules, Circulaires, Pancartes, Papeterie, Faire-part, etc., etc.
Exécutée avec soin et promptitude à prix raisonnables.

Radio-Concerts

LA RECEPTION DE RADIO

Rapport officiel—Médiocre.

Groupe WEAF: WEAF, New-York; WJAR, Providence; WTAG, Worcester; WRC, Washington; WGY, Schenectady; WCAE, Pittsburgh; WTAM, Cleveland.

RESEAU NBC (WJZ)
Groupe WJZ: WJZ, New York; WBZ, Springfield; WBZA, Boston; WHAM, Rochester; WJR, Détroit; KDKA, Pittsburgh; WLW, Cincinnati.

RESEAU COLUMBIA
Groupe Columbia: WABC, New-York; WOWO, Fort Wayne; WBBM, Chicago; WKBW, Buffalo; WCAW, Philadelphie, CKGW, Toronto.

Mercredi, 11 juin

BONS NUMEROS
MERCREDI, 11 JUIN

7.00—Rés. COLUMBIA: "Manhattan Moods".
7.30—Rés. COLUMBIA: "Forty Fathom Trawlers"; drame de mer.
R-seau NBC (WEAF): Concert Mobiloil; Lois Bennett, soprano; Yascha Zayde, violoniste.
8.00—Rés. COLUMBIA: "In A Russian Village".
8.30—Réseau NBC (WEAF): Concert Palmolive.
Rés. COLUMBIA: "La Palina Smoker"; Sénateur Browne.
9.00—WLW, Cincinnati: Programme Kroger: "The Luck of the Irish" à WTAM, WJR.
Rés. COLUMBIA: Orchestre Pl[illegible]co
9.30—Réseau NBC (WEAF): Programme Coca Cola.
11.00—Réseau NBC (WJZ): Orchestre Royal York.

POSTES CANADIENS
CFCA—TORONTO—840-357
5.25—Pointage; heure exacte.
8.00—Sports; musique.
8.15—Théâtre Shea.
9.15—Orchestre.
CKGW—TORONTO—690-437.8
9.00—Orchestre Black and Gold Room.
9.25—Pronostics; baseball.
6.30—Pennzoil Pete; Cecil & Sally.
7.00—Heure exacte Gruen-Watch; Amos 'n' Andy (NBC)
7.15—Programme Fess Oil Burner.
7.30—Emerald Isle.
8.00—Lucerne à Québec.
9.00—Programme Halsey Stuart.
10.30—Programme Coca-Cola.
11.00—La maison mystérieuse.
11.30—Orchestre Romanelli.
12.30—Nouvelles Mail et Empire et pronostics
CKAC—MONTREAL—725-411
9.30—Discours du Prince de Gales d'Angleterre.
10.30—Musicale Columbia.
10.45—Bourse.
11.00—Heure exacte Bulova; menu quotidien (bilingue).
11.30—Marchés; nouvelles; pronostics.
12.30—Bourse.
12.40—Récital d'orgue.
3.45—Bourse.
4.00—Heure exacte.
5.45—Jules Massé, cours de diction.
6.00—Nouvelles; marchés; pronostics; sommaire du programme de la soirée.
6.10—Ensemble musical La Presse.
7.00—Heure exacte (Bulova); orchestre
8.00—Lucerne à Québec.
9.00—Orgue.
Troubadours Northeastern.
10.00—Ensembble La Presse.
CNRO—OTTAWA—600-500
10.30—Studio (2 hres 15)
3.00—Studio (2½ hres)
CKNC—TORONTO—517
11.30—Programme de musique.
12.00—Conseils sur le jardinage de la Brobst Forestry et Cie; programme de musique.
1.30—Fanfare.
3.30—Fanfare.
5.00—Programme des acheteurs.
5.45—Programme Eveready.
6.00—Pronostics de la Belle Ewart; heure exacte Longines.
CFCF—MONTREAL—291.3
11.00—Aurore musical.
11.30—Programme musical.
12.30—Orchestre de concert Mont-Royal.
1.00—Marchés.
3.00—Recital (courtoisie de la maison O'Grivy.
5.00—"Tea Time Tunes".
5.55—Pronostics.
6.00—Heure du crépuscule.
7.00—Bourse
7.15—Baseball.
7.30—L'oncle Joe; causerie sur la Sûreté
8.00—Orchestre de concert.
10.00—Orchestre Venitian Gardens.
9.00—Orchestre.
11.00—Heure exacte.

Réunion du Cercle Libéral Féminin d'Eastview, lundi

M. ET MME AURELIEN BELANGER Y ADRESSENT LA PAROLE —VIF INTERET DES MEMBRES DANS LES ACTIVITES DU CERCLE.

Lundi, le 9 juin, à 8 h. le Cercle Libéral Féminin d'Eastview tenait son assemblée régulière chez M. Albert Madore, rue Ogilvie. La présidente, Mme Clara Mainville ouvrit l'assemblée. Les orateurs de la soirée furent Mme Aurélien Bélanger et M. Aurélien Bélanger ex-M.L.A.

La Secrétaire, Mme Léo Cantin présenta le rapport financier du dernier Euchre qui fut un éclatant succès. On fit salle comble et on dût jouer deux séries. 300 personnes assistaient.

M. A. BELANGER

Il expliqua aux dames le budget Dunning qu'il considère très avantageux pour la classe ouvrière. Il préconisa la politique du gouvernement King. Sous ce gouvernement nos droits nationaux sont reconnus. M. Bélanger encourage les dames à s'organiser solidement afin d'assurer l'élection de M. Goulet dans Russell. M. Bélanger déclare que Ferguson n'entre pas dans la lutte pour protester contre la politique du gouvernement actuel, mais plutôt parce que King est King. M. Bélanger parle du chômage. Il dit aux femmes que ce même King qu'on critique est celui qui mit fin aux grèves alors qu'il était un tout "jeune" sous-ministre du travail. Il termine par un vibrant appel aux femmes en faveur du parti libéral.

MME AURELIEN BELANGER

Mme Bélanger fut très brève. Elle félicita les dames libérales d'Eastview pour leur belle et solide organisation. Elle les encourage à continuer dans cette voie, la seule qui conduit au succès. Elle explique aux dames, la grande réduction de la dette nationale sous le gouvernement King.

Mme Clara Mainville remercia les orateurs. Elle annonça que les prochaines assemblées seraient tenues dans une salle, car les femmes manifestent un grand intérêt au club libéral féminin.

LES POMPIERS SE SERVENT DE MASQUES

Les pompiers des postes 3 et 8 ont dû se servir de masques à gaz hier pour éteindre un feu qui s'était déclaré à la résidence de Mlle Lily M. Lueck 288 avenue Laurier-ouest. Mlle Lueck avait fait brûler du souffre dans une chambre, ayant appris que ce procédé allait blanchir la tapisserie. Le souffre mit cependant le feu à une carpette et à un matelas. Elle aperçut bientôt de la fumée, et elle se hâta de gagner l'extérieur après avoir appelé les pompiers par téléphone.

Les vapeurs de souffre avaient envahi toute la maison et les pompiers ne purent y pénétrer sans s'être munis de masques à gaz. Les flammes ont été maitrisées rapidement, et des dommages d'une cinquantaine de piastres ont été causés.

L'insp. Latour au chevet de son père

M. C. A. Latour, inspecteur des Ecoles Bilingues d'Ottawa, vient d'être appelé au chevet de son père, M. I. Latour, de Ste-Elizabeth, comté de Joliette, qui est gravement malade. L'inspecteur Latour a quitté ce matin la Capitale pour se rendre à Montréal où son père a été placé dans un hôpital de l'endroit.

M. I. Latour est aussi le père du R. P. J. E. Latour, C.S.V., provincial des C. S. V.

LES GAGNANTS DES CHAPELETS EN OR

La fin du grand tirage de neuf chapelets en or, organisé au bénéfice de la paroisse St-Gérard Majella, eut lieu hier soir à l'occasion d'une partie de cartes à la salle paroissiale.

Les heureux gagnants sont les suivants: M. G. Brown, 58½ avenue Daly; le R. P. R. Legault, O.M.I., de l'Université d'Ottawa; Mlle Germaine Dugas, 50 Range Road; Mme Euclide Auger 790 rue Preston; M. I. Lefebvre, 490 rue Preston; le docteur J. B. Delisle, 13 avenue Spadina; Mlle Charlotte Drouin, 169 avenue Irving; Mme Rose Granger, 313 rue Champlain, Hull; et Mary Johnson, 98 rue Loretta.

AUBAINES DE LINDSAY

$125.00—Piano usagé, bonne tonalité, conditions, $8 à compte, $5 par mois.

$335.00—Piano automatique Bay réduit de $495.00; conditions, $15 à compte, $8 par mois. Musique et banc gratis.

$129.00—Radio Console Westinghouse tout électrique avec lampes $10.00 à compte, $7 par mois.

$110.00—Radio tout électrique Stewart Warner, modèle compacte, complet avec huit lampes, $10 à compte, $6 par mois.

4 Orthophoniques à moitié prix pour vente immédiate, 2 munis de moteurs électriques, conditions faciles.

C. W. Lindsay & Co. Limited
189 rue Sparks, Ottawa

Campbell Motor Sales
VENTES ET SERVICE
265, Laurier-Ouest — Ottawa

Tudor Chevrolet — Modèle de 1929, très petit parcours, brillant fini Duco et cinq bons pneus. $228.00 comptant. Le solde par mensualités.

Tudor Ford—Modèle de 1928, entièrement revisé et nouvellement peinturé. A été très bien entretenu. $179.00 comptant. Le solde par mensualités.

Coupé Ford sportif — Modèle de l'an dernier, comme neuf. A prix de sacrifice de $216.00 comptant. Le solde par mensualités.

Coupé Pontiac — Modèle récent, en état mécanique de premier ordre, coté en bas du prix courant pour prompte vente à $225.00 comptant. Le solde par mensualités.

Camion Ford — Carrosserie à ridelles et compartiment, entièrement revisé et nouvellement peinturé. Une aubaine à $86.00 cmoptant. Le solde par mensualités.

A Louer
Rez-de-chaussée de 28 x 25 convenable pour entrepôt ou garage, 90 rue Georges. S'adresser
Legaré Automobile & Supply Co., Ltd.
245, rue Queen, Ottawa.

A LOUER
3 étages, dont un avec ascenseur, chauffés et bien éclairés sur trois côtés. Central, convenable pour bureau, entrepôt ou petite manufacture. Loyer raisonnable. S'adresser à Rideau 514.

RIEN QUE
$150.00
pour une
EXCURSION DE DEUX SEMAINES
Tous frais compris
De Montréal à New York et retour—Par
CHEMIN DE FER
(MONTREAL A HALIFAX)
OCEANIQUE
(HALIFAX A NEW YORK)
NAVIRE FLUVIAL
(NEW YORK A ALBANY)
AUTOMOBILE
(ALBANY A MONTREAL)

De Montréal le 11, 18 et 25 juin, le 9 et 23 juillet et le 6 août, pour la Valley de la Matapédia, la vallée de la Rivière Saint-Jean, le Bassin d'Annapolis, la Terre d'Evangéline, Grand Pré, Halifax, New York, Albany, les Adirondacks, le Lac George et le Lac Champlain.

Renseignements complets au

Bureau des Billets en Ville, 93, rue Sparks, Queen 904, ou au Bureau des Billets au Château Laurier, Queen 4328.

CANADIEN NATIONAL
119F



Saveur Suprême
dans les Flocons de Maïs Quaker

Quand vous versez, du paquet, ces croustillants flocons dorés, vous devinez déjà leur saveur délicieuse.

Jusqu'au moment où ils vous arrivent, ces flocons de maïs sont protégés contre les atteintes de l'humidité par un triple sceau et une enveloppe de papier ciré.

C'est pour cela que nous sommes en mesure de garantir que vous trouverez les Flocons de Maïs Quaker les plus savoureux que vous aurez jamais goûtés. Si non, nous vous rembourserons votre argent, comme nous le déclarons sur le paquet. Des millions de paquets portent cette garantie, dont répond la plus grande organisation meunière au monde.

Servez dès demain, au déjeuner ou à tout autre repas, ces savoureux Flocons de Maïs Quaker. Remplissez-en les bols, puis versez dessus du lait ou de la crème—ou servez avec fruits frais ou cuits.

Tous les membres de la famille apprécieront cette saveur nouvelle que ne possèdent pas les autres flocons de maïs.

Chaque paquet de céréales Quaker renferme un coupon de prime. Avec ces coupons, vous pouvez obtenir de superbes pièces d'argenterie ou divers objets pour usage personnel ou domestique. Conservez ces coupons et vous en aurez bientôt suffisamment pour faire un échange. Demandez le Livre de Primes Quaker, envoyé gratuitement. THE QUAKER OATS COMPANY, PETERBOROUGH, ONTARIO.

Quaker Corn Flakes
993F

SERVICE DES TRAINS AMÉLIORÉ
ENTRE
OTTAWA et MONTREAL

	Tous les jours	Tous les jours	Tous les jours	T. l. jrs dim. exc.	T. l. jrs dim. exc.
Départ d'Ottawa	4.35 a.m.	7.50 a.m.	2.30 p.m.	4.45 p.m.	6.00 p.m.
Arrivée à Montréal (Gare Bonaventure)	7.30 a.m.	11.20 a.m.	5.30 p.m.	7.40 p.m.	9.25 p.m.

Les heures indiquées sont les heures régulières de l'est.
L'Economie de la Lumière est une heure avant l'heure indiquée ci-dessus.

Wagons de première classe, wagons-salons (avec appareil de radio) et service de wagon-buffet.

Pour avoir de plus amples renseignements, etc., s'adresser au Bureau des billets, en ville, 93, rue Sparks, Queen 904, ou au Bureau des billets au Château Laurier, Queen 4328.

NATIONAL CANADIEN

Aux Glaces Polaires

Par le R. P. DUCHAUSSOIS, O.M.I.

(Ouvrage couronné par l'Académie française)

No 16—

Mais, de même que l'apparition du soleil est le signal de la résurrection et du mouvement dans les régions boréales, ainsi son premier coucher sera le signal du retour à l'immobilité glaciale.

Comme avertie de son court moment de grâce, la nature hâte son travail. L'on voit, pour ainsi dire, monter la végétation, les feuilles s'étaler en quelques jours, les fleurs sauvages pousser leurs fruits; et, en moins de trois mois, se planter et se récolter grains et légumes destinés à mûrir.

De concert avec la végétation, gibiers de poil et de plume se hâtent de naître et de grandir. Deux armées aux rangs pressés vont envahir, chaque été, les mousses attiédies et sans ombrage des bords de l'océan Glacial: les rennes par troupeaux; les oies, les cygnes et les canards par volées innombrables. Les rennes y élèvent leurs faons; les oiseaux aquatiques y font éclore leurs oeufs. Cela fini, les rennes se remettent en marche vers le Sud; les oiseaux reforment leurs triangles, les anciens coupant l'air devant les nouveaux, et regagnent ensemble, à plein ciel, dans un tourbillon de cris, les doux climats de la Californie, de la Louisiane et du Mexique. En même temps, des milliers d'oisillons, accourus de l'Amérique du Sud pour chanter dans tous les bois du Nord, repartent, sautillants, avec leurs couvées nouvelles.

Ce rapide été de soleil, de fleurs et d'oiseaux serait si beau qu'il ferait peut-être oublier la longue saison triste, s'il n'était écrit que le Nord n'accordera que des plaisiers payés de sang.

Le fléau de l'été polaire est une engeance pullulant au delà de toute imagination. Elle commence aux premiers rayons de mai, avant même que les glaces soient fondues, pour ne finir qu'au lendemain des dernières chaleurs.

Encore ne meurt-elle pas complètement. Le froid saisit les derniers-nés, les pétrifie, comme il le fait des grenouilles et de certains poissons, en attendant que le printemps les rende au mouvement et à la malfaisante fonction de produire les oeufs d'une autre génération et de s'acharner encore sur les hommes, jusqu'à l'éclosion générale.

Le moustiquaire est, dans le Nord, aussi bien que dans les pays équatoriaux, un article indispensable du trousseau: moustiquaire de jour, qui enveloppe la tête, et moustiquaire de nuit, qui défend tout le grabat.

Ces insectes, communément appelés *maringouins* dans les deux Amériques, sans doute par une sorte d'onomatopée, prise à la lancinante musique de leurs ailes, sont les moustiques des pays chauds, les cousins. S'acharnant sur tout être vivant, ils se jettent avec fureur de prédilection sur les Blancs, les nouveaux venus surtout, dont le sang parait à leur voracité plus succulent que le sang indien:

Je ne connais pas, écrit un missionnaire, de plus grand supplice que d'être assailli par ces myriades d'ennemis insaisissables: la faiblesse même, prise en particulier; la puissance la plus tyrannique et la plus irrésistible, prise en masse; multitude de chanteurs et de suceurs, qui vous suivent ou qui se remplacent; mais qui sont toujours et partout assez nombreux pour obscurcir le ciel, vous envelopper, vous harceler, vous exaspérer, vous couvrir la face, les mains, toutes les parties du corps accessibles à leur dard, vous siffler aux oreilles, vous entrer dans le nez, vous piquez la au et se gorger de votre sang.

—Les maringouins qui nous avaient ménagés dans la rivière Athabaska, au début de notre voyage, dit Mgr Gouard, s'étaient, je crois, donné rendez-vous dans le bois, et n'avaient différé de nous attaquer que pour nous faire une guerre plus acharnée. Ni trêve, ni merci! Tel était le mot d'ordre. Il n'y avait qu'une chose à faire. C'était de se précipiter tête baissée au milieu de nos ennemis, de faire une trouée dans leurs rangs et d'atteindre par une marché accélérée, les bords de la rivière la Paix, où nous pourrions respirer à l'aise. Notre plan réussit fort bien, quoiqu'il en coûtait du sang versé de part et d'autre...

Sans parler des guêpes et des taons qui ne font pas défaut, présentons une autre espèce de *piqueurs*, qui défit les moustiquaires aux mailles les plus fines, les *brûlots*:

Bestioles invisibles, dit le Père Lécuyer, missionnaire à l'embouchure du Mackenzie, bestioles créées pour l'expiation de nos péchés, qui pénètrent partout, passant à travers les couvertures et les habits, et dont la piqûre *brûle* (d'où leur nom vulgaire) comme un tison ardent. D'où vient tout ce petit monde? Je ne le sais guère; car s'ils attendaient qu'on aille les chercher... mais cela surgit comme par enchantement du feuillage, du recoin des rochers, et, en un clin d'oeil, ils se rangent en bataillons et s'apprêtent à vous dévorer...

Au milieu de cette animation de la nature amie et ennemie, le missionnaire aussi déploie son activité.

Son traineau remisé et ses chiens relâchés, il se hâte de préparer l'hiver suivant.

Comme l'hiver a été le temps des voyages apostoliques, l'été sera le temps des voyages d'*affaires*: voyages du personnel, prêtres et religieuses; voyages du matériel des missions que l'on ne peut se procurer que dans les pays civilisés.

Un fleuve est l'unique voie pour pénétrer, durant l'été, dans l'Athabaska-Mackenzie.

Ce fleuve est grand, magnifique et périlleux.

Il ne mesure pas moins de 4,000 kilomètres, à le suivre depuis sa source principale, qui est le mont Brown, dans les montagnes Rocheuses, jusqu'à son embouchure, qui est la baie Mackenzie, dans l'océan Glacial.

Il reçoit, chemin faisant, plus de cent rivières, dont les plus célèbres dans l'histoire des missions sont, sur la gauche, la rivière la Paix, la rivière au Sel, la rivière au Foin, la rivière des Liards grossie elle-même de la rivière Nelson, la petite rivière Rouge Arctique, la rivière Peel, ou Plumée; et, sur la droite, la rivière la Biche, la rivière des Maisons, la rivière de l'Ours.

Il draine en outre le trop-plein de lacs nombreux, parmi lesquels: le Petit Lac des Esclaves, le lac la Biche, le lac Athabaska, le Grand Lac des Esclaves, le lac la Martre, le Grand Lac de l'Ours.

La dernière évaluation de son bassin se porte à 2,600,000 kilomètres carrés.

N'est-il pas à déplorer que l'on ait donné à ce colossal déversoir des eaux arctiques des noms divers, qui paraissent fragmenter l'unité de son cours? Du mont Brown, sa source, au lac Athabaska, on l'appelle rivière *Athabaska;* du lac Athabaska au confluent de la rivière la Paix, la rivière *des Rochers*; de là au Grand Lac des Esclaves, la rivière *des Esclaves;* du Grand Lac des Esclaves à la mer polaire, le fleuve *Mackenzie*. C'est bien cependant la même grande artère, si pleine et si puissante qu'elle traverse, sans s'y confondre, le lac Athabaska et le Grand Lac des Esclaves.

Elle mériterait au moins le titre d'*Athabaska-Mackenzie.*

Nous suivrons l'usage; mais nous nous souviendrons qu'à l'appel de chaque nom divers ce sera toujours le même grand et incomparable fleuve qui répondra.

Sa magnificence lui vient d'abord de son immensité elle-même. La largeur moyenne de l'Athabaska atteint le kilomètre; celle du Mackenzie n'est presque jamais en deçà d'un kilomètre et demi. L'Athabaska s'évase souvent de deux à quatre kilomètres, et le Mackenzie sort du Grand Lac des Esclaves par une porte royale de 35 kilomètres environ; il en reprendra plus de 20 à la tête de son delta, et plus de 80 à son embouchure.

La variété escorte l'immensité de l'Athabaska et du Mackenzie.

(A suivre)

Ce qui étonne étonne une fois; mais ce qui est admirable est de plus en plus admiré.

G. WILSON AVOUE ÊTRE L'AUTEUR DU VOL À L'HÔPITAL

PLUSIEURS ACCUSATIONS GRAVES PESENT CONTRE CET INDIVIDU, AU DOSSIER CRIMINEL TRES SURCHARGE.

La police d'Ottawa a enfin découvert l'auteur du vol hardi commis à l'hôpital de la rue Water il y a quelque temps. George Wilson, sans domicile fixe, arrêté la semaine dernière pour s'être fait passer pour un officier de police, a avoué hier à l'inspecteur Emile Joliat, chef du service des détectives, qu'il était bel et bien l'auteur du vol des bagues et de l'argent à l'hôpital Général. A cet endroit, il s'était fait passer pour un électricien et avait vidé plusieurs tiroirs dans les chambres des infirmières.

Quatre autres accusations, dont deux de nature grave, pèsent contre Wilson. Il comparaîtra en cour de police vendredi. Pour le moment, il est accusé de s'être fait passer pour un constable; d'avoir volé un montant d'argent dans la demeure de Mlle Patterson, d'Ottawa, et de deux cas d'immoralité.

L'inspecteur Joliat a réussi à retrouver une bague d'une valeur de $200 environ qui avait été volé à l'hôpital.

Wilson a un long dossier criminel. Il a purgé douze termes de prison depuis 1891, dont une période de trois ans au pénitencier de Kingston. En 1922, il était condamné à une période indéfinie de un à vingt ans au pénitencier de l'Illinois.

En 1918, il a été condamné à Toronto pour s'être fait passer pour un officier de police.

En raison des accusations graves qui pèsent déjà contre Wilson, il est possible que la police n'en porte pas d'autres pour le vol à l'hôpital.

Wilson était recherché pour un vol du même genre dans un hôpital des Etats-Unis.

Fête champêtre durant le mois

ELLE AURA LIEU SUR LES TERRAINS DE L'HOPITAL GENERAL MESERICORDIA LE 18 OU LE 19 COURANT.

Une assemblée de la section Sacré-Coeur de l'Auxiliaire de la Miséricorde a eu lieu hier soir au Foyer. En l'absence de Mme J. F. Simard, présidente, la réunion fut présidée par Mme C. Ladouceur, vice-présidente.

Des mesures furent prises en vue d'une fête champêtre qui aura lieu le 18 ou le 19 courant, sur les terrains de l'hôpital général Misericordia.

L'assemblée générale de l'Auxiliaire sera tenue vendredi soir, le 13 courant, à l'hôpital. Dans le compte rendu de cette assemblée, nous donnerons les noms des dames qui auront charge des comptoirs à la fête champêtre. L'Auxiliaire s'attend à un succès de cette fête. Ce sera la dernière organisation de l'année. L'Auxiliaire entrera ensuite en vacances pour jusqu'en septembre.

Le constable Chas. Johnson, renversé

Le constable Charles Johnson, du poste de police numéro 2, a été renversé par un automobile à onze heures hier soir pendant qu'il faisait une tournée en bicyclette dans l'ouest de la ville. Il franchissait l'intersection des rues Preston et Somerset au moment de l'accident.

Un automobile, filant à une vive allure, le projeta lourdement sur le pavé et endommagea fortement la bicyclette. Le chauffeur continua sa route comme si rien n'eut été. Etourdi par le choc, il était tombé sur la tête, le constable ne put prendre le numéro du permis de la machine, et la police recherche encore le coupable.

Le constable Johnson n'a subi qu'un choc nerveux. Il n'a pas été blessé.

CET INCIDENT EST CLOS

MEXICO, 11. — A.-C. Bastar, secrétaire confidentiel du chef de police de Mexico, annonçait hier que la cause de Tom Brown, ancien maire de Stratford, Ont., disparu la veille du jour de l'an dernier, est chose du passé, et qu'il n'y aura plus ni d'enquête ou de poursuite, vu qu'on a constaté que Brown est mort de maladie.

IL NE S'EMBARQUE PAS

QUEBEC, 11. — Bien que le premier ministre Ferguson se soit réservé une place sur l'Empress of Australia pour aujourd'hui, il a pris une décision contraire, il y a quelque temps, a-t-on annoncé hier. Le nom de M. Ferguson sur la liste de passagers a été cause qu'une dépêche fut envoyée disant qu'il allait s'embarquer, mais cela est incorrect.

RETRAITE FERMÉE
pour Jeunes Filles
Du 4 au 8 Juillet
au
Couvent du Sacré-Coeur,
Ottawa-Est.
Tél: Carling 2418-J.

C. R. Lafreniere
Opticien
Spécialiste pour la Vue.
99, rue Rideau - Ottawa

LAROCQUE
LEADS IN VALUES
Vêtements pour toute la Famille
RIDEAU, DALHOUSIE AND GEORGE ST.

M. l'abbé Adélard Landry est décédé

LE DEFUNT ETAIT CURE DE LA PAROISSE SAINT-THOMAS D'AQUIN A SPRINGFIELD, MASSACHUSETTS.

C'est avec regret que nous apprenons la mort subite de M. l'abbé Adélard Landry, curé de St-Thomas d'Aquin, Springfield, Mass., survenue lundi dernier. Le défunt était âgé d'environ soixante ans. Il naquit à Ste-Brigide d'Iberville, fit ses études classiques au petit séminaire de Ste-Marie-de-Monnoir et sa théologie à Baltimore, où il fut ordonné prêtre.

Les funérailles auront lieu demain matin dans la paroisse du défunt.

LE LANCEMENT DE L'"EMPRESS OF BRITAIN"

La cérémonie du lancement a eu lieu à Glasgow et a été présidé par le prince de Galles, qui a prononcé un discours irradié dans tout le monde.—D'autres importants discours ont aussi été prononcés.

LE PAQUEBOT

GLASGOW, Ecosse, 11., (P. C.) A l'occasion du lancement de l'Empress of Britain, du Pacifique Canadien, le prince de Galles a fait sa première irradiation mondiale, sur les quais de la rivière Clyde, déclarant que la construction du nouveau paqueot était un des événements les plus importants des temps modernes dans l'histoire de la marine marchande britannique. Ce vaisseau, dit le prince, est le dernier mot en fait de construction maritime et il n'aura pas de rival.

Son Altesse Royale fit remarquer que le C. P. R. avait construit seize vaisseaux en Grande-Bretagne depuis la guerre, à un coût de vingt millions de dollars.

L'Empress of Britain, le plus gros vaisseau qui fera le trajet dans les limites de l'Empire pour fins commerciales, a un tonnage brut de 42,500 tonneaux et peut en déplacer 63,775. Il mesure 760 pieds de longueur, 97 1-2 de largeur et 60 de profondeur. Il accommodera environ 1,150 passagers et fera le trajet sur le St-Laurent en suivant la route de Southampton.

M. E. W. Beatty, président du C. P. R., remercia le prince de son discours, exprimant l'opinion qu'on devrait séparer de la politique la question d'augmenter la force économique et l'unité de l'Empire, par un plus grand commerce impérial et la protection de l'Empire contre les produits étrangers. Il est aussi en faveur de l'abolition des restrictions embarrassantes pour ceux qui peuvent émigrer en Canada d'eux-mêmes.

Les discours de M. Beatty et de Lord Aberconway, président de la John Brown and Co., qui a construit le vaisseau, lequel proposa la santé du prince à un diner, furent aussi irradiés dans tout le monde.

Les contrats du Pacifique Canadien, dit M. Beatty, accordés aux chantiers de construction de Clydeside, au cours des années dernières, représentent la somme de dix-neuf millions de livres sterling. Cette politique n'a pas été dictée d'une façon sentimentale, mais bien parce que les directeurs étaient convaincus qu'un travail aussi satisfaisant ne pouvait être accompli ailleurs aux mêmes conditions. Je ne parle pas du libre-échange dans l'Empire, parce que, en tant que le Canada est concerné, la rose d'un tel commerce sentira probablement meilleur, si c'est un autre homme qui en parle, mais je parle d'un plus grand commerce dans l'Empire ou encore d'une plus grande réciprocité, de même que la protection de l'Empire contre les produits des pays étrangers.

La grande majorité des Canadiens sera sympathique à toute mesure en vue d'augmenter la force économique et l'unité des diverses parties de l'Empire.

Lord Aberconway dit en résumé que tous les gens présents avaient dû attendre le lancement de ce bateau, mais que maintenant le temps était venu de le faire.

"Peut-être, continua-t-il, vous n'êtes pas au courant du fait que Son Altesse Royale parlera non seulement à ceux qui sont réunis ici, mais encore à 60 millions de gens de langue anglaise, disséminés aux quatre coins du monde.

"L'heureux lancement dont nous avons été témoins aujourd'hui nous fait apprécier dans un double sens l'honneur que Son Altesse Royale a accordé aux rives de la Clyde en étant ici présente aujourd'hui. Je suis certain qu'elle se joindra à nous pour offrir à M. Beatty une cordiale bienvenue et à nos nombreux hôtes canadiens réunis ici en cette mémorable circonstance.

"Ce bateau auquel nous portons un si grand intérêt est le troisième rapide de l'Atlantique pour la construction duquel la maison John Brown a fourni la machinerie. Le premier était le Maurétania, jaugeant 32,00 tonneaux lancé en 1907, et le plus rapide de tous les bateaux du service de l'Atlantique-nord.

"Le second était l'Aquitania, de 46,000 tonneaux lancé en 1913, le plus grand en opération. Maintenant, nous avons vu descendre sur les eaux l'Empress of Britain, de 42,000 tonneaux lequel possède un tonnage d'un tiers près plus grand que le Mauritania, survant encore. (Applaudissements). De 760 pieds de long, il est d'une plus grande largeur que l'Aquitania: ce qui rendit son lancement un problème difficile. Il est fort réjouissant, toutefois, que son lancement ait été particulièrement heureux.

OSHAWA, Ont., 11. — Mme Edith Kerr MacDonald, préfet de Cobourg, annonce qu'elle se présentera dans Northumberland comme libérale progressiste-indépendante. Mme MacDonald est la fille de feu le sénateur William Kerr.

GUERRE À MORT AUX BANDITS DANS CHICAGO

On offre une récompense de cinquante-cinq mille dollars à qui trouvera le meurtrier d'Alfred Lingle, reporter de la Tribune—On est décidé d'en finir avec cette série de meurtres qui afflige Chicago.

DES INDICES

CHICAGO, Illinois, 11 (P. A.):—La presse de Chicago a déclaré hier une guerre à mort aux bandits. Après avoir offert des récompenses s'élevant à cinquante-cinq mille dollars pour l'arrêt du meurtrier d'Alfred "Jake" Lingle, reporter de la Tribune, les principaux journaux de Chicago caractérisent cet assassinat comme un défi à la presse et déclarent, dans leurs pages éditoriales, qu'ils le relèvent.

"C'est la guerre", dit la Tribune. Il y aura des morts, mais il faut s'y attendre; c'est somme cela à la guerre La Tribune a l'appui de tous les autres journaux de Chicago. C'est une cause commune non seulement à eux, mais aussi à tous les citoyens de la ville."

Le sens de ce meurtre, dit-elle, est clair. "C'est un acte de représailles et une tentative d'intimidation". M. Lingle était un reporter attaché aux cours de police, un homme particulièrement bien renseigné. Ce qui le rendait de grande valeur à son journal le rendit dangereux aux meurtriers.

En conclusion, la Tribune dit: Nous devons accepter le défi que lance le crime. On l'a fait avec bravade. Il est relevé. Nous en verrons les conséquences. La justice combattra ou elle abdiquera".

Le Herald and Examiner déclare que le meurtre de Lingle "déchirera le manteau qui recouvre les bandes criminelles de Chicago" et que les citoyens sont enfin enflammés d'indignation et qu'ils verront à ce que tous ceux qui bénéficient, par des moyens illicites, des riches profits du demi-monde, partagent aussi le châtiment.

Les seuls indices en possession de la police et avec lesquels elle espère pincer le meurtrier de Lingle, sont un gant de soie pour la main gauche et un pistolet dont le numéro a été enlevé.

Pat. Roche, le chef d'enquête du procureur de l'Etat, a mis en campagne son escouade à la recherche d'un ex-condamné gaucher, parce qu'il est reconnu par la police comme un meurtrier.

Le meurtre de Lingle, qui depuis 18 ans était le chroniqueur des crimes et des agissements des bandes de Chicago dans la Tribune, serait le résultat, d'après le commissaire de police Russell, d'une rancune personnelle, tandis que d'autres soutiennent qu'il est dû au dépit de la pègre.

Ce meurtre a donné une nouvelle vie au comité municipal de la police. On l'a accusé d'avoir, sur la demande des bandits, employé à des fonctions secondaires, les deux seuls policiers capables de tenir tête aux malfaiteurs de Chicago.

Les échevins James B. Bowler et Arthur F. Albert soutirent à la réunion du comité que des hommes de police étaient de connivence avec les bandits et permettaient les meurtres.

On a transféré les deux détectives Drury et Howe, de sorte que le monde interlope sait où ils sont à chaque heure du jour, pendant que des hommes sont tués", déclara l'échevin Albert.

John Stege, chef des détectives, nia qu'il en soit ainsi. Après l'audition de quelques témoins, l'enquête ouverte sur ce meurtre a été ajournée. Le coroner Herman N. Bundesen déclara qu'il était en possession de témoignages qu'il ne voulait pas divulguer pour le moment.

LE CIRQUE SELLS FLOTO À OTTAWA

Le grand cirque Sells Floto est arrivé dans la Capitale cet avant-midi à bord de trois convois considérables. Les roulottes ont été traînées prestement au parc Plouffe où le nombreux personnel a fait l'installation des tentes et de tout le roulant.

Tout était prêt pour la première représentation à deux heures cet après-midi. Dès l'arrivée des premières voitures, une foule considérable a envahi les terrains du cirque, et si la température se maintient favorable, tous les sièges seront sans doute remplis pour la grande représentation de ce soir. Le programme commencera à 8 heures, mais les portes seront ouvertes une heure à l'avance pour permettre aux nombreux visiteurs de faire une tournée dans la ménagerie où se trouveront une grande variété de bêtes fauves et d'animaux rares.

Tom Mix et son fameux cheval Tony figurent au programme de chaque représentation. Il y a également plusieurs attractions nouvelles qui ont plu au public dans toutes les villes.

Cause entendue

La poursuite de W. H. Lester, contre David Sloan, en réclamation de $500, à la suite d'une dispute qui se termina par une bataille en règle, a été entendue par le juge E. J. Daly, en cour des sessions générales de la paix, au palais de justice, rue Nicolas, ce matin.

Me Moses Doctor représente la poursuite. Me C. C. Gibson occupe pour Sloan.

VERNON MARCH EST DÉCÉDÉ

LONDRES, 11. (S.P.A.)—Vernon March, l'un des six frères qui ont sculpté le mémorial de guerre national du Canada, est mort aujourd'hui à Farborough, Kent.

LE R-100 NE PARTIRA PAS AVANT LA FIN DE JUILLET

Le R-100 n'entreprendra pas son voyage transatlantique avant que les élections fédérales ne soient terminées, c'est-à-dire, le 28 juillet prochain. Cette décision a été câblée à l'honorable J. L. Ralston, ministre de la Défense nationale, aujourd'hui, par le gouvernement britannique.

L'ajournement de l'envolée est la suite d'une entente survenue entre le Canada et l'Angleterre.

Le départ aura lieu, dit le câblogramme, dans les trois derniers jours de juillet.

LE CADAVRE D'UNE FEMME TROUVÉ DANS LA RIVIÈRE

A UN DEMI-MILLE ENVIRON DE ST-JOSEPH D'ORLEANS SUR L'OUTAOUAIS

Le cadavre de la femme, trouvé dans la rivière Ottawa, à un demi-mille à l'est de St-Joseph d'Orléans, hier soir par deux jeunes gens, René Joanisse et Eugène Vallière, tous deux de St-Joseph d'Orléans, au cours d'une partie de pêche, a été identifiée ce matin par Mme Albert Bastien, concierge aux appartements situés au coin des rues Victoria et Laurier, Hull, comme étant Mme Gladis Mongeon, 23 ans de l'appartement 3 de la maison appartement "Laurier", épouse de M. Omer Mongeon, cuisiner à Upper Fitzroy Harbour, Ont.

Le corps a été transporté à Rockland où le docteur Kirby ouvrira tout probablement une enquête, vue que le docteur Powers de Rockland, coroner pour le comté de Russell n'est pas en ville.

La dépouille mortelle d'une femme, a été trouvée hier soir au milieu du courant de la rivière Outaouais, à environ un demi-mille de St-Joseph d'Orléans, par deux jeunes gens, René Joanisse et Eugène Vallière, tous deux de St-Joseph d'Orléans, au cours d'une partie de pêche. Ils tirèrent le corps jusqu'à la rive et en avertirent le docteur J. S. Major qui à son tour appela le chef McCarthy et le coroner Craig.

Le chef McCarthy et le coroner se rendirent à St-Joseph, mais ne réussirent pas à identifier la défunte. Comme le corps a été trouvé à quelques centaines de verges en dehors des limites du comté de Carleton, le coroner Craig ne voulut pas faire transporter le cadavre. Ceci était en dehors de sa juridiction.

Le coroner tenta d'informer le docteur Powers de Rockland, coroner pour le comté de Russell, mais les lignes téléphoniques ne fonctionnaient pas hier soir.

L'IDENTIFICATION

Le chef McCarthy a constaté que la défunte avait le bras gauche dans le plâtre, nécessairement souffrant d'une fracture entre la main et le coudre. Le docteur Major et le docteur Craig, ont déclaré que les médecins qui plaçaient un bras dans le plâtre enlevaient le plâtre eux-mêmes, en général. Si la blessée avait été soignée par un médecin et si elle n'était pas retournée pour se faire soigner, nécessairement, le médecin en question aurait remarqué son absence.

Le corps est celui d'une femme d'une trentaine d'années. Les cheveux sont tombés du crâne et la tête défigurée. Le docteur Major est d'avis que l'inconnue était blonde. Les mains semblaient avoir été bien soignées. Sur l'une des mains, il y avait deux bagues. L'une des bagues était en or de 10 karats monté d'un grenat.

Le corps était recouvert d'une robe en serge bleue. Dans une des poches de la robe, il y avait un petit porte-monnaie carré en cuir. Le chef McCarthy y trouva la somme de 65 cents ainsi qu'une lime pour les ongles, montée d'une poignée en corne, et une boîte à poudre. Les bas étaient de couleur chair, et les souliers, noirs, grand talon et boucle en nickel.

IL SE ROMPT LE COU

CORNWALL, 11. — Allan MacDonald, marchand général de Greenfield, près d'ici, était encore vivant hier soir à l'Hôtel-Dieu, après s'être rompu le cou et s'être fait des lésions internes. MacDonald a été blessé hier matin au moment où son automobile tourna sens dessous dessous dans un ravin, près d'Alexandria, sur le chemin Hawkesbury-Alexandria.

Récital des élèves de Paul Larose

MADAME TROTTIER

L'école de piano de Paul Larose compte déjà neuf mois d'existence. En septembre dernier, lors de l'inauguration des cours en groupes, plusieurs étaient sceptiques quant aux résultats d'un tel enseignement, mais hier, devant la grâce et la facilité des jeunes devant l'allure crâne et décidée des plus âgés, devant la réelle maîtrise des élèves avancés, parmi lesquels on ne peut passer sous silence les jolies interprétations de mademoiselle Lucille Lanthier, ainsi que l'art naissant du jeune Hector Maillet, chez qui nous remarquons une touche agréable ainsi qu'une technique des plus promettantes, bien des doutes se sont évanouis, et s'il est vrai que le succès des élèves fait celui du professeur, nous sommes assurés de celui de M. Larose. Il est juste de remarquer que tous les élèves jouaient en public pour la première fois, ce qui est un point de plus en leur faveur, considérant la jolie manière avec laquelle ils ont rendu leurs morceaux. Sans doute il y a eu quelques faiblesses dues pour la plupart à la nervosité, mais même dans ce cas, ceux et celles qui ont souffert cet embarras s'en sont tirés avec toute l'habileté de pianistes d'expérience, ce qui nous fait dire que leur entrainement est aussi complet que possible pour leur temps d'étude.

Madame Trottier s'est révélée chanteuse accomplie, dans l'interprétation artistique les pièces au programme. Elle a su, comme dit Boileau en parlant d'autre chose, passer du grave au léger et du doux au sévère avec un art consommé. Accablée de chagrain dans la Chanson norvégienne de Félix Fourdrain, elle devint spirituelle et ironique dans son rappel, la Belle au Bois Dormant, du même auteur. L'Heure Délicieuse de Victor Staub, fut interprétée avec charme et douceur, tandis que son deuxième rappel, la Belle Françoise, reçut toutes les nuances émotionnelles qu'exigent les couplets nombreux et variés de cette chanson bien connue. L'harmonisation qui est des plus remarquables est due à la plume du célèbre musicien français Emile Vuillermoz.

Nous félicitons cordialement M. Larose pour son bon travail et nous souhaitons que le public lui continue son encouragement.

Mentionnons en passant l'impression "Art Moderne" que laisse l'arrangement de son studio, que l'on sent être un foyer de travail.

W. COWAN RECEVRA SA SENTENCE LE 16

William Cowan, de Toronto, s'est avoué coupable en cour de police ce matin d'avoir obtenu frauduleusement des vêtements d'une valeur de $19.70 et la somme de $44.30 de la maison Stanley Limitée. Il s'était avoué coupable lundi d'avoir tenté d'obtenir frauduleusement des meubles d'une valeur de $25 chez le marchand Russell R. McCord. Il recevra sa sentence le 16 juin.

Cowan négocia un chèque sans provision dans le premier cas, et tenta d'en négocier un autre dans le second. La police l'arrêta au moment où il allait quitter la ville.

M. Arthur Desjardins est réélu président

M. Arthur Desjardins a été réélu président du Cercle Myrand de l'A. C. J. C. à la réunion régulière du Cercle lundi soir. Les autres officiers pour le nouvel exercice sont les suivants: 1er vice-président, Edouard Lemieux (réélu); 2ème vice-président, Marcel Dupuis; secrétaire-archiviste, Alfred Bissonnette (réélu); secrétaire-correspondant, Edgar Viau; trésorier, Evariste Renaud (réélu); bibliothécaire; conseillers, Raoul Gareau, Fernand Bisson et Léo Jolicoeur.

M. l'abbé Salvador Grenon, vicaire de la paroisse Ste-Anne, demeure aumônier du Cercle.

Les entrées au Parc Connaught

CINQUIEME JOURNEE

1ière COURSE, à réclamer, bourse de $600, 3 ans et plus, 5 furlongs 1-2.

Cannonade	95	Star King	108
Nigera	100	Bud Wilson	105
Tankee Rock	102	Pan	112
Balai D'Or	115	Donn Byrne	102
High Flier	110	Asahi	100
Captain Coll	102	Toney The Clown	102
Aussi éligibles:—			
Uncle Seth	102	Spanish Jack	107
Sonata	112	Captain's Daughter	95
(12 et 4 chevaux)			

2ème COURSE, à réclamer, bourse de $600, 3 ans et plus, 5 furlongs 1-2.

Gwynneth	959	Special Account	102
Muskalonge	102	Domineer	112
Ruthie	100	Hobcaw	112
Pen's Chic	105	Tenant	100
Trifle	110	The Angelus	100
Alice Amine	99	Grierson	109
Aussi éligibles:—			
Mountain Grass	100	Probate	110
Hogarty	112	Sir Stanley	105
(12 et 4 chevaux)			

3ième COURSE, à réclamer, bourse de $800, 3 ans et plus, 1 mille et 70 verges.

Donnaco	101	Daffodil	110
Lawless	102	Instant	94
Sea Myrtle	89	John J Jr	102
Buckrill	102	Farceur	102
Nine Sixty	112	Rock Trap	102
Kosciusko	112	Great Luck	100
Aussi éligibles:—			
Eunice Atwell	x105	Muskogee	107
Cut Steel	104	Twelve Sixty	109
(12 et 4 chevaux)			

4ième COURSE, à réclamer, bourse de $800, nés au Canada, 3 ans et plus, 1 mille.

Salvathorn	108	Moden	105
Storm Queen	110	Miss Gaiety 2nd	108
Shepard of The Hills	110	Ore	x98
King Wave	110	Marry Mount	110
Gilded Casino	105	Ducissa	102
(10 chevaux)			

5ième COURSE, "Handicap Chateau Laurier", bourse de $1,000, 1 mille et 70 verges.

Friar Cliff	106	Skid	100
A-Aymond	104	A-Warckell	104
Sunvir	115	Black Cloud	110
(6 chevaux)			

A—Nouvelle entrée Ryland H.

6ième COURSE, à réclamer, bourse de $800, 3 ans et plus, 1 mille 1-16.

AA-Doctor Fred	113	Friars Hope	112
Marlboro	112	A-Vowed Vengeance	x108
Little Scout	108	B-Stern Chaser	x107
B-Cyrano	x104		
(7 chevaux)			

A—Entrée O. Proulx—C. Haxelton.
B—Entrée T. J. O'Hara Jr—E. Nelson.

7ième COURSE, à réclamer, buorse de $800, 3 ans et plus, 1 mille et 70 verges.

Amen-Ra	115	Cornbelt	x104
Wander Lou	x84	Wandering Times	x95
Select	100	Potent	102
San De Oro	102	Lady Essington	100
Joe McCord	104	Ace of Aces 2nd	108
Vernon	112	Brother Johnson	94
Aussi éligibles:—			
Jake	102	Gnome Second	x107
Okay	x107		

ALLOCUTIONS PRONONCÉES HIER À LA GRADUATION

LE DR R. H. PARENT FELICITE LES INFIRMIERES DE L'HOPITAL GENERAL MISERICORDIA. —LE R. P. GRAVEL, O.M.I.—LE R. P. A. DION, O.P.—LE DR W. MCKAY. — LE MAIRE FRANK PLANT. — BANQUET AU CHATEAU LAURIER.

La séance de la collation des diplômes des Infirmières de l'Hôpital Général Misericordia, ayant eu lieu, hier, au Monument National, au moment où nous allions sous presse, nous donnons aujourd'hui un rapport plus complet, après le court abrégé déjà publié en primeur. Cette séance réunit au Monument National un grand nombre des Religieuses de la Miséricorde, de l'Hôpital Misericordia, plusieurs membres du clergé, plusieurs médecins et citoyens distingués et surtout de nombreux amis de l'Hôpital et de ses oeuvres.

Nommons entre autres, sur le théâtre, Son Honneur le Maire F. Plant et Mme Plant, les RR. PP. A. Dion, O.P., curé de St-Jean-Baptiste, J. Gravel, O.M.I., préfet des Etudes à l'Université d'Ottawa, M. l'abbé E. Labrosse, chapelain de l'Hôpital Général Misércordia, Mlle Marsolais, infirmière, MM. les Médecins, R. H. Parent, R. M. Ravary, J. M. Laframboise, et W. McKay.

Après le prélude de l'orchestre de l'Académie LaSalle, M. le Dr R. H. Parent, président du personnel médical de l'Hôpital, prononça le discours d'ouverture.

M. LE DR R. H. PARENT

La circonstance joyeuse qui nous rassemble aujourd'hui, doit avoir aux yeux de tous, le double caractère de la reconnaissance et du bonheur: reconnaissance pour la Congrégation des Soeurs de la Miséricorde, qui pendant 50 ans dans notre ville, a toujours été prête au dévouement, à la charité, s'efforçant, et avec complet succès, de réaliser dans son oeuvre de charité la parole évangélique: "Demandez et vous recevrez, frappez et l'on vous ouvrira".

Cette constante charité, ce long dévouement doit inspirer notre reconnaissance, et être le fondement de notre joie aujourd'hui, de même qu'elle est la cause du succès qui font notre bonheur et celui des dix graduées. En effet, elles doivent être heureuses, ces nouvelles gardes-malades qui voient aujourd'hui se couronner de succès les trois dures années de leur entrainement et de leurs études. Leur cours est achevé, elles reçoivent leur diplôme: c'est donc qu'à l'avenir, étant considérées comme infirmières parfaites, elles devront se conduire par elles-mêmes, dans l'accomplissement de leur devoir. Dans l'hôpital, elles ne relèveront désormais que de leur propre direction, et à l'extérieur, elles auront à suivre les ordres du médecin. Le soin des malades réclamera tout leur dévouement, toute leur habileté, toute la prudence que réclame la vie et la santé du prochain.

Elles auront à chaque jour à mettre en pratique les conseils spirituels, médicaux reçus des diverses personnes préposées à leur formation, pendant les trois années de leurs études. Ces conseils sont pour la vie, et ils fondent l'espérance que tous ont, dans ces nouvelles gardes-malades, en les voyant entrer aujourd'hui par la collation de leur diplôme, dans leur carrière professionnelle. Elles ont travaillé ardument, elles ont eu du succès, elles partent aujourd'hui, emportant le témoignage de tout notre espoir, de toute notre confiance."

Le R. P. Gravel, O.M.I., préfet des Etudes de l'Université d'Ottawa, annonça ensuite, dans un discours, l'affiliation à l'Université d'Ottawa de l'Ecole d'Entrainement des Gardes Malades de l'Hôpital.

LE R. P. GRAVEL, O.M.I.

"Au nom de l'Université d'Ottawa, je vous félicite, Mesdemoiselles, des succès que vous avez remportés au terme de votre cours d'entrainement et je vous souhaite de toujours vous montrer digne de votre cher Hôpital.

Que l'Université d'Ottawa soit aujourd'hui officiellement représentée ici demande un mot d'explication. Il m'est agréable de vous annoncer que l'Ecole d'Entrainement des Gardes-Malades de l'Hôpital Général Misericordia, dirigée avec tant de compétence par les Révérendes Soeurs de la Miséricorde, sera désormais affiliée à l'Université d'Ottawa.

A l'avenir, les gardes-malades qui en plus des cours suivis à l'hôpital, auront subi avec succès les examens académiques et professionnels prescrits par l'Université d'Ottawa, obtiendront de cette institution, un diplôme spécial: elles seront doublement graduées: et d'ici, et de chez nous. Et voici brièvement les raisons de cette amélioration: depuis quelques années, la tendance s'accentue d'exiger des garanties sérieuses de ceux qui se consacrent au service des autres. Ce n'est que juste, car la vie humaine, dans toutes ses manifestations, est trop précieuse pour qu'on ne demande pas de ceux qui doivent la maintenir, la développer et la défendre, une compétence à l'abri de tout soupçon.

Leurs lourdes responsabilités vous prescrivent l'exigence, pour ce qui est de la qualification de ceux qui enseignent la médecine ou le droit. Avec le médecin, la garde-malade partage la responsabilité de la vie humaine: on a le droit et le devoir de s'assurer de sa probité, de sa science. On n'en est plus aux temps des soins médicaux rudimentaires, et l'art de la médecine est devenu compliqué. "Le purgare" et le "saignare" de Molière ne suffisent plus. Les progrès dans les remèdes, les instruments, les traitements prescrivent un entrainement sévère dont bénéficient les malades.

A l'Université incombait le devoir d'offrir le cours permettant aux gardes-malades d'acquérir ces connaissances, cette compétence nécessaires: ce cours entre dans le but social des université. L'Universiét d'Ottawa a compris ce devoir, et les Directrices de l'Hôpital se sont immédiatement ralliées au projet. Le cours sera ouvert l'an prochain, et nous comptons avoir de nombreuses élèves. Leur diplôme obtenue, elles pourront à loisir, poursuivre chez nous leurs études, dans le but de se spécialiser dans quelque branche de leur profession.

Nous voulons que les gardes-malades catholiques puissent trouver dans une institution catholique tous les avantages que leur compagnes peuvent récolter ailleurs.

L'Eglise, l'Université, l'Hôpital Misércordia, les gardes-malades et vous-mêmes, Mesdames et Messieurs, y êtes tous directement intéressés.

Son Honneur le Maire Plant prononça ensuite le discours de collation des diplômes.

A un Prix Spécial — Nouveaux
CHAPEAUX DE FEUTRE D'ETE
$2.95
Valant $3.50 à $5.00.



Ils sont très chics, et si peu coûteux. De feutre léger, blanc ou en ravissantes teintes pastel. Fascinants modèles pour demoiselles et dames d'un certain âge, styles sans passes, modèles dégageant le visage.

Au Troisième Etage.

Murphy Gamble Limited

LE MAIRE PLANT

En reconnaissant, avec vos succès, le dur travail fait pour les obtenir, nous considérons ces diplômes comme des certificats, de capacité absolue et de solide compétence, dans l'accomplissement de notre devoir d'humanité et de charité.

Ces diplômes, vous rappellent à l'avenir le dur travail dont ils sont le prix, vous prêcheront de ne pas oublier les fruits de ce travail, se résumant en vous dans une solide formation. Et les félicitations que je vous fais, je les fais comme une expression de reconnaissance de tous les citoyens pour le splendide travail de l'Hôpital, de ses dévouées directrices, de son personnel et de tout son corps médical."

Suivit la collation des diplômes par aux dix gardes-malades dont voici les noms: Mlles Corine Dupont, Curran; Claire Beaulieu, Curran; Germaine Landry, Crysler; Claire Lefebvre, Plaisance; Ida Delorme, Luskville, Marie-Blanche Boily, Hull; Eliane Tourangeau, Hull; Augustina Trottier, Ansonville; Simone Levesque, Wrightville; Margaret McDonald, Ottawa.

Après un solo de violon et piano, par MM. H. McInich et J. Defalco, le Dr W. McKay prononça une allocution aux graduées.

LE DR McKAY

"A l'honneur que je reviens d'avoir été invité à prononcer le discours anglais, à cette collation des diplômes, je dois ajouter le plaisir vif et sincère que j'éprouve en vous félicitant de vos succès, après le long et laborieux entrainement qui vous y a conduit. Ce succès qui est vôtre aujourd'hui, vous le devez en grande partie aux religieuses qui, après avoir consacré leur vie aux oeuvres de l'Eglise, se sont données pour préparer les autres à les relever, les aider dans le soulagement des misères humaines. Chaque soeur porte une croix, et que signifie une croix? Elle est là, symbole de victoire sur la mort aussi bien que sur la souffrance. La croix sera votre emblème, votre conseillère, dans les travaux de votre profession toute consacrée au soulagement des souffrances.

Les conseils médicaux qui vous rendent capables de guérir les maladies du corps sont doublés de ceux des religieuses et des prêtres qui vous rendent capables, de soulager les souffrances spirituelles.

Aussi, dans l'avenir ce sera le témoignage de votre conscience d'avoir fait votre possible qui sera pour vous le bonheur qui consacrera votre carrière."

Après un numéro de chant, exécuté par le Dr C. T. Fink, avec accompagnement de Mlle D. Villeneuve, le R. P. A. Dion, O.P., curé de St-Jean-Baptiste, prononça l'adresse aux graduées.

LE R. P. DION

"Secondant de tout mon couer les conseils des médecins, je dois vous en donner d'un autre ordre, afin que vous ayez sur votre profession, toutes les lumières qui vous permettront d'être de vraies gardes-malades, la gloire des hôpitaux catholiques. Exprimez votre reconnaissance aux médecins et aux religieuses en mettant toute notre vie, en pratique votre devise: "Toujours fidèles". Et après les soins donnés aux corps, consacrez-vous aux âmes. Soignez le corps pour mieux atteindre l'âme. Et dans certaines circonstances, l'infirmière, au chevet du malade, peut faire plus que le prêtre lui-même.

Faites aimer la maladie au malade, donnez-lui la résignation, la volonté de correspondre, de se soumettre à la volonté de Dieu, en acceptant ses souffrances. Ces conditions psychologiques sont d'ailleurs d'une grande portée curative et préparent le bon effet des remèdes.

La prière, du malade, la sanctification de sa dure journée, l'appel d'un prêtre au temps opportun, tout est entre vos mains.

Reconnaissez d'une manière pratique la valeur médicale de la confession, de la paix de la conscience dans le malade. En agissant ainsi, les satisfactions pour vos succès professionnels se doubleront de la satisfaction chrétienne, apostolique. C'est à vous à donner le ton de la charité, de la paix, de la résignation au monde souffrant qui en est trop dépourvu".

Mme F. H. Plant présenta ensuite les médailles aux graduées.

M. le Dr R. H. Parent termina la partie oratoire en remerciant tous les assistants, les médecins et les religieuses qui avaient pris part au succès de cette graduation, et souhaita une féconde carrière aux graduées.

L'orchestre de l'Académie La Salle, sous la direction du F. Frère Rambert, clôtura la séance par le "O Canada" et le "God save the King".

BANQUET

Après la collation des diplômes, les infirmières et les invités d'honneur se rendirent au Château Laurier, pour un banquet et une soirée de famille, sous la présidence de M. l'abbé Labrosse, aumônier de l'Hôpital. Assistaient MM. les Médecins R. H. Parent, Laframboise, McKay, Ravary, Lamy, Fink et Bryne, qui ont tous adressé la parole.

Mlle G. Briand, vice-surintendante des infirmières de l'Hôpital, se chargea de la partie musicale du programme, en exécutant plusieurs morceaux de violon, avec accompagnement au piano par Mlle Villeneuve. Il y eut aussi un joyeux programme de chant.