LA LIGUE POURRAIT GÉRER LES EXPOS / C12

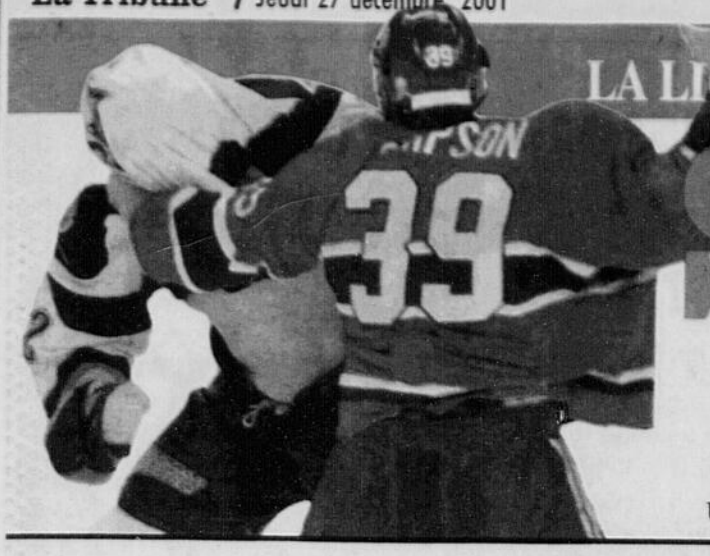

Sports

Canadien-Sabres
Une défaite avant un long voyage / *Page C3*

Athlète de l'année
Catriona Lemay Doan l'emporte haut la main / *Page C2*

Les gardiens jouent du pinceau

Les Faucons AA et le Shermont BB sortent victorieux en lever de rideau

Jean-Paul **RICARD**

jricard1@latribune.qc.ca
SHERBROOKE

Les gardiens de but ont volé la vedette hier, à l'ouverture de la 20e édition du Tournoi de hockey international bantam de Sherbrooke alors qu'on a enregistré six blanchissages au cours des 16 premiers matchs.

Les Faucons bantam «AA» semblaient se diriger vers une victoire facile après avoir pris les devants 3-0 en première période contre les Seigneurs de Beaubourg, mais ils ont bien failli se faire jouer un vilain tour, alors que les Seigneurs ont réduit l'écart à 3-2 en profitant d'attaques à cinq.

Maxime Charron a finalement scellé l'issue du match en inscrivant le quatrième but des Faucons. Charron, qui a également récolté deux mentions d'assistance, a été proclamé le joueur du match.

«On s'est assis sur notre avance de 3-0 et ça aurait pu nous coûter cher. Nous avons écopé de punitions inutiles. Si nous voulons être l'équipe cendrillon du tournoi, il faudra être plus disciplinés dans les autres matchs», confiait Maxime Charron, qui devait ajouter: «Ce soir, on se sentait vraiment chez nous au Palais des sports. Nous étions prêts mentalement».

Charron faisait allusion au fait que les Faucons ont fait leur nid dans le vestiaire des Castors depuis dimanche soir. Hier midi, ils ont dîné ensemble au restaurant avant de se diriger vers «leur vestiaire» au Palais des sports, puis ils ont utilisé le gymnase des Castors pour l'échauffement d'avant-match.

Et pour aider à se mettre dans l'ambiance, ils avaient également l'appui de la foule tout au long de la rencontre.

L'entraîneur des Faucons, Mario Bernard a vécu des moments stressants après avoir vu ses protégés laisser filer une avance de 3-0. «Quand les Seigneurs ont marqué en fin de deuxième période puis qu'ils ont réussi un deuxième but dès la reprise en troisième période, j'ai eu peur. J'ai cru revoir le film de notre saison, car ça s'est produit trop souvent en saison régulière. Il ne fallait surtout pas échapper cette première partie», a indiqué Bernard, qui a recommencé à respirer après le quatrième but des siens.

Imacom, Jocelyn Riendeau
Le gardien Steven Dufour des Seigneurs de Beaubourg est mis à l'épreuve par Paul-André Lauzon des Faucons bantam «AA» de la zone Orford/St-François lors du match d'ouverture de la 20e édition du tournoi international bantam de Sherbrooke.

Pier-Olivier Leroux et Gabriel Ouellette ont marqué un but chacun au cours des cinq premières minutes de jeu pour chasser le gardien Olivier Gariépy de la rencontre. Son remplaçant Steven Dufour a bien fait par la suite. Il faut dire que la longue période d'attente durant la cérémonie d'ouverture n'aidait en rien la concentration des joueurs qui commençaient à céder à la nervosité. L'autre but des Faucons appartient à Lucas Longpré.

Les Faucons disputent leur prochain match à 17 heures ce soir, au Palais des sports, contre le Blitz de Bourassa.

Un jeu blanc pour Tétreault

Le gardien Nicolas Tétreault a offert une bonne performance, avec l'aide de ses coéquipiers, pour conduire le Shermont bantam «BB» à une victoire de 4-0 sur le Littleton, une formation du Colorado.

L'entraîneur Michel Champigny s'était servi d'un article de *La Tribune* pour motiver ses joueurs, puisque le Shermont n'était pas nommé parmi les favoris pour remporter le championnat de la classe «BB». Or, ça semble bel et bien être leur objectif...

«On ne savait pas trop à quoi s'attendre contre Littleton. C'était important ce gagner ce premier match et nous l'avons gagné. Nicolas Tétreault a bien travaillé devant le filet et toute l'équipe a bien fait en défensive et voilà

Voir **Gardiens** *en page C3*

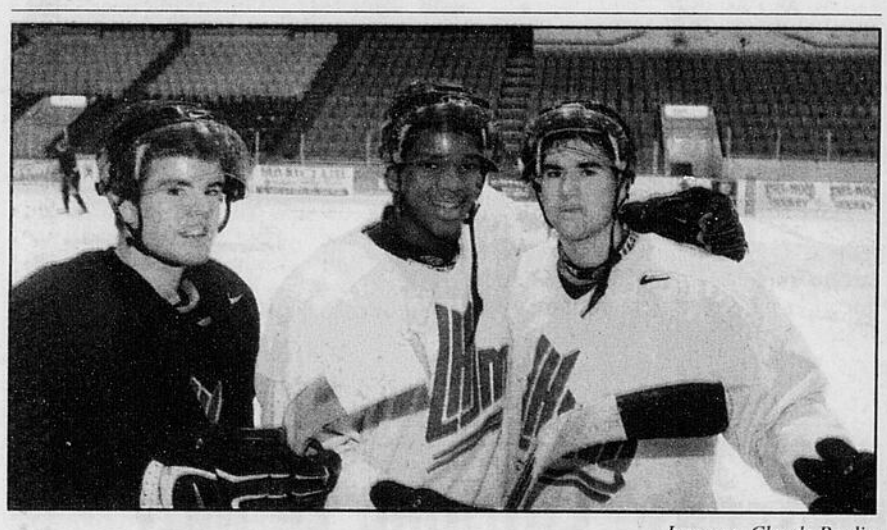

Imacom, Claude Poulin
Trois des quatre Castors qui font partie d'Équipe Québec au championnat mondial des moins de 17 ans: Jonathan Paiement, Maxime Boisclair et Dany Roussin. Tous trois rejoindront Alexandre Picard, du Séminaire Saint-François de la Ligue midget AAA.

Les jeunes Castors se font remarquer

Louis-Éric Allard
lallard@latribune.qc.ca
SHERBROOKE

Si on a l'impression que les Castors font du surplace depuis quelques années, il est permis de croire que les prochaines années s'annoncent assurément plus prometteuses.

Malgré les difficultés sur la patinoire de la formation sherbrookoise cette saison, il semble bien que le talent de ses jeunes joueurs est reconnu.

Les Castors seront plutôt bien représentés au championnat mondial des moins de 17 ans qui se mettra en branle à compter de dimanche à Selkirk au Manitoba. Pas moins de quatre joueurs appartenant aux Castors porteront l'uniforme d'Équipe Québec.

Les trois joueurs de 16 ans des Castors, le défenseur Jonathan Paiement et les attaquants Dany Roussin et Maxime Boisclair seront de la partie tout comme l'ailier Alexandre Picard, qui fait sensation avec le Blitz du Séminaire Saint-François, de la Ligue midget AAA du Québec.

Roussin et Boisclair ont été réclamés en première ronde par les Castors en 2001 alors que Paiement et Picard ont été sélectionnés en troisième ronde de ce même repêchage.

Les quatre joueurs ont pris la direction du Manitoba, hier. Le Québec disputera un match hors-concours contre la Finlande demain avant d'entamer le tournoi, dimanche, contre l'Ouest.

«Ça va être plaisant de se comparer aux meilleurs», fait valoir Paiement.

«Ce sera une compétition importante pour nous. Elle servira de vitrine en vue du repêchage de 2003 de la LNH et il est certain qu'il y aura plusieurs dépisteurs qui assisteront à cette compétition», mentionne Boisclair.

Première sélection des Castors en 2001, Roussin indique qu'il a surtout en tête d'aider le Québec à remporter une médaille. «Sébastien Courcelles (un coéquipier des Castors) a participé à cette compétition, l'an dernier, et il a dit que, si on voulait avoir du plaisir, on se devait de gagner», a bien pris en note l'ailier gauche, qui a amassé cinq buts et six passes en 40 matchs avec les Castors.

Roussin reconnaît qu'il a trouvé difficile cette première moitié de saison avec les Castors. «L'an passé, je faisais partie d'une équipe championne (les Gouverneurs de Sainte-Foy) qui a raflé les grands honneurs dans le midget AAA et j'apportais une large contribution. Cette saison, j'étais à la fois frustrée par les nombreuses défaites et par le fait que j'aurais voulu produire davantage.»

Boisclair a pour sa part amassé six buts et 12 passes en 40 matchs. Il s'est dit satisfait de son jeu dans l'ensemble.

«J'ai peut-être manqué un peu de constance, mais les choses ont quand même bien fonctionné, notamment depuis quelques matchs où j'évoluais avec Dany (Roussin) et Cédric Duhamel. En jouant trois recrues au sein d'un même trio, on semble moins nerveux que lorsqu'on évolue avec des vétérans. On a moins peur de faire des erreurs», confie l'ailier droit.

Paiement se veut la révélation de la première moitié de saison des Castors. Il s'est avéré le défenseur le plus constant. Il a marqué quatre buts et amassé sept passes en 40 matchs.

«Je suis le premier surpris de mes succès. J'essaie simplement de jouer comme j'en suis capable», dit-il.

Les trois joueurs ne seront pas en terrain inconnu avec Équipe Québec. «Dany, Maxime et moi, nous sommes toujours ensemble chez les Castors. Et durant le camp, Picard était toujours avec nous», raconte Paiement.

Faudra-t-il les surnommer les quatre mousquetaires?

À CAUSE D'UN SURPLUS D'INVENTAIRE,
TOYOTA MAGOG VOUS OFFRE
LE PLUS IMPORTANT BOXING DAY
DE SON HISTOIRE!
LES MEILLEURS PRODUITS DE L'INDUSTRIE POUR RIEN! VOUS AVEZ BIEN LU...
POUR RIEN!
TAUX À PARTIR DE
0,9%*1
OUVERT JUSQU'À DEMAIN 17 hrs
0$ DÉPÔT DE LOCATION*
0$ PREMIER PAIEMENT*
0$ COMPTANT REQUIS*
6 MODÈLES 2001 NEUFS ET DÉMONSTRATEURS À SACRIFIER AU PLUS OFFRANT!
1 Sur Camry et Echo 2001 et Corolla 2002.
* Pour toutes les Echo et Corolla 2002 ainsi que les modÈles 2001 en inventaire loués ou financés par les Services financiers Toyota.
Toyota MAGOG
... À 10 minutes de Sherbrooke ...
Pensez-y !
274, BOUL. BOURQUE, OMERVILLE
(819) 843-9883
www.toyotamagog.com
61773

Le ski en magasin: ne cherchez pas les aubaines d'après Noël

«Le malheur des uns fait le bonheur des autres.» Cette maxime n'a jamais été aussi vrai pour l'industrie du ski depuis les attentats du 11 septembre.

La réduction draconienne des voyages et le repli des familles vers des activités saines et près de chez-soi ont donné un regain inestimable à la pratique des sports d'hiver.

Aux États-Unis, les chiffres fournis par la SnowSports Industrie America (SIA) sont éloquents: les ventes d'équipements de skis, de planches à neige et de skis de fond ont augmenté de 3,5 pour cent.

Pris individuellement, cependant, les ventes de skis ont baissé (-1,8%) tandis que celles de la planche à neige ont augmenté (16,4%) et celles des skis de fond ont fait un saut phénoménal (66,1%). Les ventes de vêtements ont augmenté de 7,1% et les accessoires de 3,8%.

La demande étant forte, on devine que l'offre en a souffert quelque peu. Fait rarissime depuis des lunes, plusieurs manufacturiers sont en rupture de stock avant les Fêtes.

Roger Héroux, propriétaire du Sports Experts au Carrefour de l'Estrie admet que cela cause des maux de têtes aux commerces de détails qui souhaitent se réapprovisionner au cours de l'hiver.

Vieux routier dans le domaine, il révèle que sa boutique a connu un mois de décembre record avec 40% plus de ventes que la marque enregistrée, il y a deux ans.

Roger Héroux vient de placer une commande de 500 paires de mini-skis et il garde les doigts croisés pour les recevoir en janvier. Les manufacturiers ne devraient pas relancer la production selon lui, mais il est certain qu'ils chercheront plutôt à écumer les régions dans le monde où la neige n'est pas au rendez-vous et influe sur les ventes, notamment en Italie.

La rareté et la diminution des choix auront certainement une incidence sur les ventes d'après Noël, où le consommateur ne retrouvera pas autant d'aubaines que par le passé en cette période.

Qu'on se le dise, la loi du marché favorise cette année bien plus les commerçants que les consommateurs.

Autre indice de l'engouement des skieurs; la vente des carnets d'aubaines Passe-Partout de l'Association des propriétaires de stations de ski est terminée depuis la fin novembre. Le quota des 10 000 copies avait été atteint l'an dernier le 27 décembre.

Et dire qu'il y a un mois, certains pessimistes broyaient du noir en attente du tapis blanc.

Orford: renouveau dans le chalet surtout

Les nouveautés au Mont Orford cet hiver sont principalement dans le chalet plutôt que dans la montagne.

Les skieurs y trouveront cependant leur compte avec des améliorations visant d'abord leur confort et bien être car le ski c'est aussi «l'avant et après-ski».

Ceux qui n'ont pas mis les pieds à Orford depuis longtemps seront étonnés de constater les améliorations dans le mail principal.

Le plancher de béton autrefois casse-gueulle lorsque mouillée a fait place à un joli tapis qui donne un aspect feutré pourtant déjà présent dans plusieurs méga-stations.

Cet aspect plus convivial est renforcé par l'aménagement d'un comptoir multi-services où l'école de ski et le service à la clientèle se côtoient.

Mais l'addition la plus spectaculaire qui fait jaser le plus, c'est la présence d'un café-bistro de la chaîne Van Houtte. Même le non-skieur qui voudra aller flâner dans un contexte hivernal y trouvera plaisir.

Les études de l'Association des stations de ski du Québec révèlent que la clientèle féminine déplore la qualité de la nourriture dans les stations.

«Nous avons plus que jamais mis l'emphase sur la restauration pour combler cette lacune», souligne Pierre Bourdages, directeur-général de la station. Ce dernier précise que les trois aires de service alimentaire seront distincts tant par la nourriture offerte que l'environnement.

Outre la traditionnelle cafétéria, qui ne change pas, et le nouveau café-bistro, le bar-salle à manger a subi une cure profonde de rénovation.

À regret, il reste encore à parfaire les accents de décoration pour y donner la chaleur ambiante qui manque. Le service sera toutefois un peu plus relevé que par le passé, promet-on.

Les employés arboreront chemise-sport et cravate le midi et un allure plus décontracte en fin de journée.

Le menu a été entièrement révisé et les petits-déjeuners y seront maintenant offerts.

Autre innovation, la boutique de location offrira le service clés en main sans devoir faire la course pour l'obtention de son billet de remontée, l'enregistrement à l'école de ski et la prise de possession de son équipement. Tout se fera au même comptoir.

La boutique Sports Experts présente aussi une rénovation fort bien réussie. Son réaménagement n'en fait pas qu'un simple point de service mais une boutique complète et agréable à visiter.

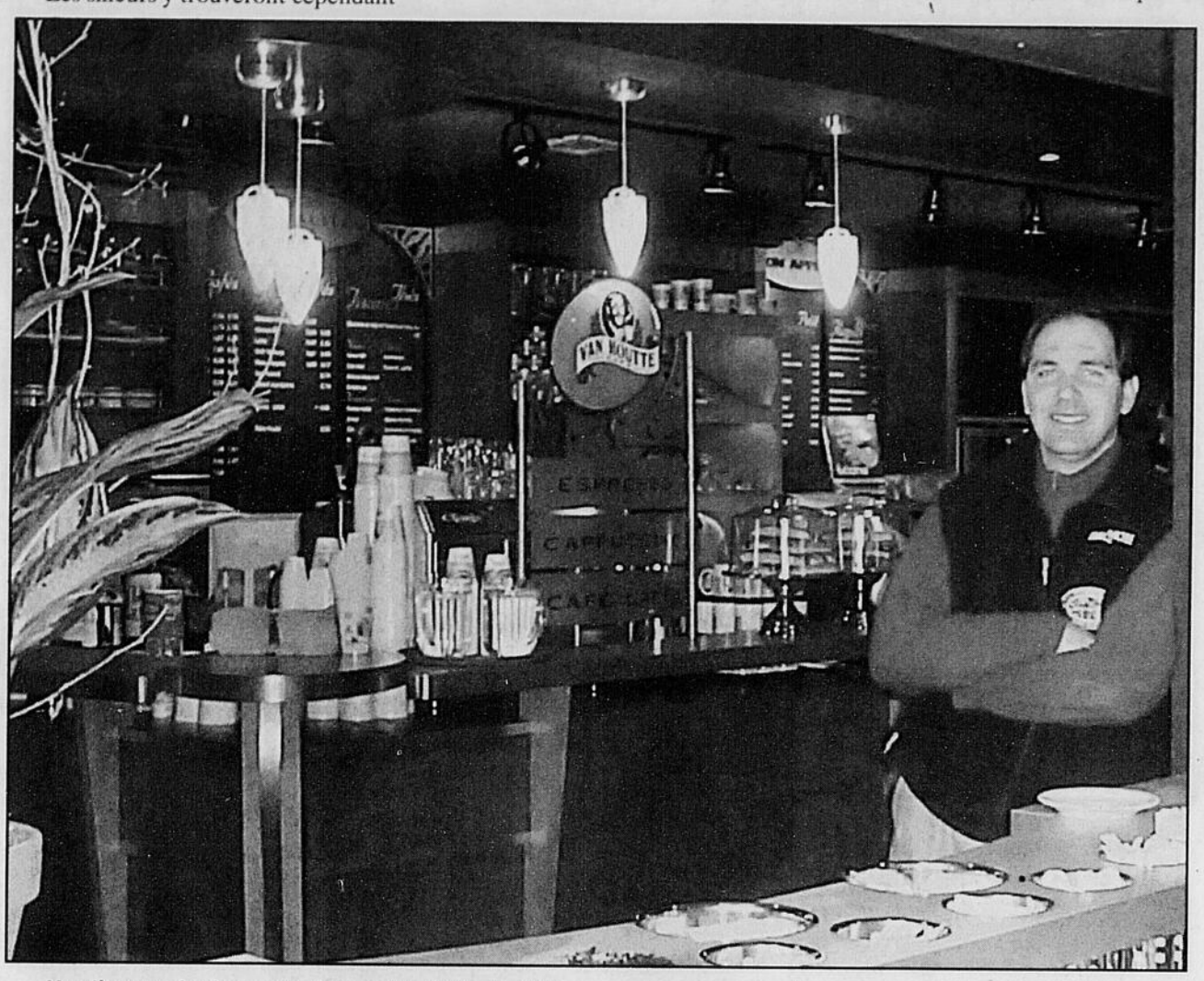

L'amélioration la plus spectaculaire au Mont Orford cet hiver ne se retrouve pas dans la montagne mais bien dans le chalet. Le directeur général Pierre Bourdages s'enthousiasme de l'ambiance plus conviviale du rez-de-chaussée avec notamment l'addition d'un Café-Bistro.

La montagne

Consolidation des acquis plutôt que le développement de nouvelles infrastructures aura constitué le mot d'ordre en ce qui concerne le domaine skiable.

Deux nouvelles pistes en sous-bois s'ajoutent cette saison. L'Écureuil que l'on aborde depuis la Grande Coulée et la Porc Epic que l'on atteint à partir de la 4km. Toutes les pistes et sous-bois ont fait l'objet d'un nettoyage complet et des ballots de foin ont été épandus pour réduire la présence rocheuse sous la base.

Les mordus de planche retrouveront le «Sno-Parc» dans la Magog dont la portion à plat sera exclusivement réservée aux planchistes.

La capacité du système d'enneigement demeure le même mais on y a ajouté 11 nouveaux canons «Girafe». Un nouveau surfaceur Bombardier a été acquis.

Pas de nouvelles remontées. Les études se poursuivent, souligne Pierre Bourdages.

En attendant les mégas investissements annoncés d'ici les prochains dix ans, les espoirs des skieurs se tournent donc vers le co-actionnaire Fred Korman, passé maître dans l'acquisition de télésièges usagés dénichés un peu partout en Amérique du nord. Sa station Owl's Head en possède déjà deux. Pourquoi Orford demeurait-il en reste en attente d'une promesse de remontée ultra sophistiquée?

L'actuel «Chaise du ciel», le premier télésiège double installé au Canada, il y a belle lurette, s'accommoderait bien d'être remplacé par une remontée quadruple, même si elle est usagée.

Une éventualité à court terme qui fait déjà jaser au nouveau Café-bistro.

En bref...

Les mégas stations vous rebutent ne serait-ce qu'à cause du prix? Songez au voyage de groupe. Quiétude de la conduite sur la route mais aussi billets de remontée à prix réduit.

Ski Mode Claude Adam vous suggère une sortie au Mont Tremblant le 6 Janvier. Il n'en coûte que 45 $ (billet et autobus).

Les départs se font à partir de Sherbrooke. Pour tout renseignements, on communique au (819) 565-8626. Pour réservations: (819) 820-8259 ou (819) 560-3869.

Le 13 janvier le même groupe se rend au Massif-de-la-Petite-Rivière-St-François, dans la région de Charlevoix.

ESSAIS DE VTT

TRX450S/ES

Il va loin, Il va bien.
IL VA N'IMPORTE OÙ.

- Puissant moteur compact refroidi par air, à montage longitudinal pour optimiser l'efficacité du système d'entraînement et à soupapes en tête pour maximiser le couple et abaisser le centre de gravité.
- Le TRX450 offre au choix la boîte de vitesses avec système révolutionnaire de sélection électrique (ESP) avec boutons de commande montés sur le guidon, ou la boîte classique à 5 rapports à sélection au pied et embrayage automatique.
- Le TRX450 à traction en permanence aux quatre roues possède un entraînement par arbre sans entretien et un différentiel avant à glissement limité pour une traction maximale.
- Mensualités faciles et sans complications, avec le financement RPM de Honda.

TRX450S/ES

PORTEZ TOUJOURS UN CASQUE, DE LA PROTECTION POUR LES YEUX ET DES VÊTEMENTS PROTECTEURS APPROPRIÉS ET S.V.P. RESPECTEZ L'ENVIRONNEMENT, OBSERVEZ LES LOIS ET LISEZ ATTENTIVEMENT VOTRE MANUEL DU PROPRIÉTAIRE. HONDA RECOMMANDE DE SUIVRE UN COURS DE FORMATION APPROUVÉ POUR PILOTER VOTRE VTT.

HONDA
L'Ami Denis LENNOXVILLE
2, rue Queen, Lennoxville (819) 565-1376
FINANCEMENT HONDA
www.honda.ca

VENDREDI LE 28 DÉCEMBRE 2001
10 h à 16 h
apportez votre casque et vos vêtements appropriés

La patineuse Catriona Le May Doan est l'athlète de l'année

Jim Morris
PRESSE CANADIENNE

Catriona Le May Doan, qui allie à la fois élégance et puissance sur patins, a mérité le trophée Bobbie Rosenfeld à titre d'athlète féminine de l'année au Canada.

En 2001, Le May Doan s'est révélée l'une des figures dominantes du patinage de vitesse. Elle a abaissé son propre record du monde du 500 mètres. La patineuse de Saskatoon a également été championne du monde de sprint et championne du monde sur la distance de 500 mètres.

Jusqu'ici cette saison, Le May Doan a remporté quatre étapes de la Coupe du monde sur 500 mètres et elle a subi une seule défaite à ses 15 dernières courses sur cette distance. À quelques semaines des Jeux de Salt Lake City, elle constitue un grand espoir de médaille olympique.

Le May Doan, qui avait également mérité ce titre en 1998, a reçu 52 votes de premier rang et un total de 217 points au scrutin mené auprès des directeurs des sports des journaux et stations de radio affiliés à la Presse Canadienne et à NTR.

La golfeuse Lorie Kane, victorieuse en 1997 et 2001, a terminé deuxième avec 25 votes de première place et 161 points. La skieuse Mélanie Turgeon (sept votes de première place et 65 points) a pris le troisième rang, devant la joueuse de hockey Jennifer Botterill (sept votes de première place et 57 points) et la triathlète Lori Bowden (six votes de première place et 44 points).

Le trophée a été nommée à la mémoire de Bobbie Rosenfeld, une athlète qui s'est illustrée dans plusieurs sports et qui a été nommée l'athlète de la première moitié du 20e siècle par la Presse Canadienne.

Comme c'est son habitude, Le May Doan a accepté cet honneur avec modestie.

«Le Canada est un grand pays qui compte tellement d'athlètes sensationnels, a confié Le May Doan, qui réside et s'entraîne à Calgary. C'est un honneur que d'être choisie l'athlète féminine de l'année.

Presse Canadienne
Catriona Le May Doan est la reine incontestée de l'épreuve du 500 mètres en patinage de vitesse.

«On ne fait jamais rien pour les titres et les honneurs. Quand on me fait l'honneur de m'en décerner, j'estime avoir bien représenté mon sport et mon pays. Quand les gens parlent de patinage de vitesse, vous espérez que les gens vous considère comme un exemple.»

Le May Doan, qui a eu 31 ans deux jours avant Noël, avait mérité son premier titre d'athlète féminine de l'année après avoir enlevé une médaille d'or au 500 mètres et une médaille de bronze au 1000 mètres aux Jeux olympiques de Nagano en 1998.

Depuis lors, Le May Doan a appris combien il est difficile de se maintenir au sommet.

«Je ne le savais pas avant ça, a confessé la patineuse de cinq pieds sept et 145 livres.

«Ce n'est pas facile car tout le monde veut vous déloger. Personne ne veut prendre la place de celle qui est deuxième ou troisième. Tout le monde vise la première place.»

Le May Doan a connu une saison difficile en 1999-2000. Les podiums ont été rares et elle a terminé quatrième au classement de la Coupe du monde. Ce fut un apprentissage utile pour elle.

La régularité est la qualité de tout grand athlète. Le May Doan détient le record du monde du 500 mètres depuis 1997. Elle l'a amélioré à sept reprises.

Cet automne, elle a égalé le record de 37,27 secondes pendant une épreuve à Salt Lake City, puis elle l'a amélioré de nouveau en 37,22 pendant une Coupe du monde à Calgary au début décembre.

Un lancer papillon bat le Canadien

François Lemenu (PC)
BUFFALO

Le Canadien a subi une défaite de 3-1 face aux Sabres de Buffalo, hier soir, au HSBC Arena, dans le premier de sept matchs qu'il doit livrer à l'étranger.

Curtis Brown a réussi le but de la victoire à 14:50 de la troisième période. Son puissant tir d'une quarantaine de pieds a surpris José Théodore du côté du bâton. Un lancer que le jeune gardien aimerait bien revoir. Brown a ajouté un deuxième but dans un filet désert.

Arron Asham a marqué le seul but du Tricolore dont l'attaque n'a produit que 16 lancers. Jean-Pierre Dumont a enregistré l'autre but des Sabres.

Michel Therrien avait renoncé au système d'alternance des gardiens pour ce match entre deux rivaux de la division nord-est. Théodore a ainsi entrepris un deuxième match de suite. Il a cependant été déjoué tôt dans la rencontre lorsque Dumont a fait dévier un tir de Vyacheslav Kozlov à 6:58 de la première période. Théodore a été solide le reste de la période.

Un combat a opposé Reid Simpson et Rob Ray. Simpson a eu le meilleur puisqu'il a pu atteindre Ray de quelques coups après lui avoir remonté le chandail par-dessus la tête.

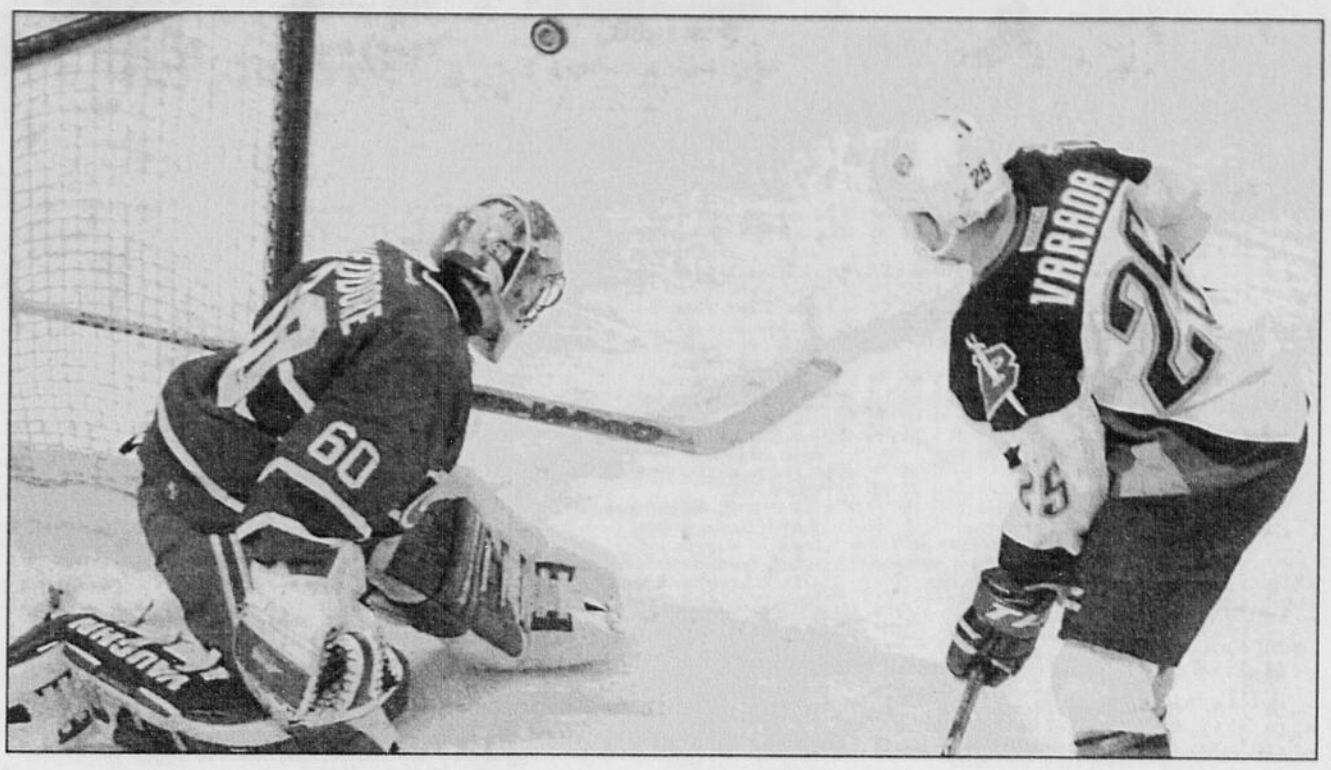

Associated Press
Le gardien du Canadien José Théodore a effectué un arrêt devant Vaclav Varada, des Sabres, en première période de la rencontre d'hier remportée 3-1 par Buffalo.

Un changement

Therrien a apporté un changement à ses trios après le premier vingt. Il a muté Asham à la place de Chad Kilger dans l'unité de Yanic Perreault. Une bonne décision puisqu'Asham a créé l'égalité à 7:30 de la deuxième période lors d'un surnombre à deux contre un.

Le patineur de Portage La Prairie au Manitoba ne s'est pas limité à marquer au cours de l'engagement. Il a aussi jeté les gants devant Rhett Warriner à qui il concédait trois pouces et 24 livres. Un match nul.

Théodore a été déjoué en troisième par le tir de Brown. Un but qui pourrait avoir des répercussions sur la suite du voyage. Brown a complété dans un filet désert.

Refus d'aller au filet

En plus de perdre le match, le Canadien a dû passer la nuit à Buffalo en raison d'une tempête de neige qui s'est abattue sur la région. Un avion devrait mener l'équipe à St.Louis ce matin si le temps le permet.

Quant au match, Michel Therrien a déploré le manque d'efforts et l'absence d'attaque de sa troupe.

«C'est difficile de gagner lorsqu'on obtient six lancers dans les deux dernières périodes», a commenté l'entraîneur.

«C'est ce qui arrive lorsqu'on refuse d'aller au filet et de lancer. Ça cause des revirements, ça cause des défaites», a ajouté Therrien, fort mécontent du manque d'efforts de ses joueurs.

Graig Rivet a parlé dans le même sens.

«On a eu des occasions de lancer mais on ne l'a pas fait. Dans cette ligue, il n'est pas nécessaire de lancer la rondelle à 100 milles à l'heure pour marquer. Il faut surtout créer de la circulation devant le filet en se rendant au but. C'est comme ça qu'on peut avoir des bonds favorables et des retours de lancer.»

José Théodore a livré une solide performance.

«Le premier lancer a été dévié juste devant le but, a-t-il expliqué. J'attendais la rondelle sur mon bloqueur mais elle a plutôt passé entre mes jambières.»

Théodore a concédé le but de la victoire lorsqu'il a été déjoué par un tir d'une quarantaine de pieds de la part de Curtis Brown.

«La rondelle était debout et elle a tombé d'un pied. C'est dommage car je voyais très bien la rondelle ce soir. J'aurais jamais été battu si elle n'avait pas été debout. C'était comme une balle-papillon au baseball.»

Sommaire

Montréal 1 Buffalo 3

Première période

1. Buffalo, Dumont 15 (Kozlov, Connolly) 6:58

Pénalités — Kozlov Buf 4:34, Simpson Mtl, Ray Buf (majeures) 10:39, Montréal banc (purgée par Savage) 13:24.

Deuxième période

2. Montréal, Asham 4 (Zednik, Perreault) 7:30

Pénalités — Asham Mtl, Warrener Buf (majeures) 9:39, Ray Buf 13:56.

Troisième période

3. Buffalo, Brown 7 (Pyatt, Varada) 14:50
4. Buffalo, Brown 8 (McKee) 19:59 (an, fd)

Pénalités — Poulin Mtl 0:37, Barnes Buf 3:44, Gratton Mtl 7:30, Zhitnik Buf 9:45, Rivet Mtl (double min.) 19:01.

Tirs au but

Montréal	10	4	2	16
Buffalo	9	14	11	34

Gardiens — Montréal: Théodore (P,12-9-4); Buffalo: Noronen (G,2-1-1).

Avantages numériques — Montréal: 0-4; Buffalo: 1-5.

Arbitres — Stephen Walkom, Dean Warren. **Juges de lignes** — Greg Devorski, Scott Driscoll.

Assistance — 18 342.

Bon départ pour les clubs de la région au TIBS

Jean-Paul-Ricard
SHERBROOKE

En classe «AAA» du Tournoi international bantam de Sherbrooke, Jean-Philippe Levasseur a réussi le blanchissage alors que les Cascades des Bois-Francs l'ont emporté 5-0 sur l'Express du Suroît. Kim Dumont, Hugo Roy, Jean-François Gouin, Maxime Labarre (1-1) et Francis Charland avec un but et deux passes ont été les compteurs...

-0-

Karel Vaillancourt et Kevin Ashby-Couture ont réussi deux buts chacun pour conduire le Shermont «CC» à une victoire de 4-0 sur le Blizzard du Haut-Richelieu. Pier-Luc Breton a réussi le coup de pinceau. L'entraîneur Jean-François Houde s'est dit satisfait de la tenue de ses protégés, tout en précisant qu'ils auraient pu travailler un peu plus fort en fin de match, alors que le Shermont semblait vouloir tout simplement protéger le blanchissage...

-0-

Le gardien Nicolas Gagnon a lui aussi récolté le blanchissage alors que le Royal de Lac-Mégantic a défait la Fédération sportive de l'Est au compte de 3-0, en classe «CC»...

-0-

Kevin Bédard a réussi trois buts pour conduire les Cascades d'Asbestos - Warwick - Kingsey à une victoire de 5-0 sur les Sénateurs de Bellechasse en classe CC. Steve Boisvert a également bien fait avec un but et deux mentions d'assistance. Patrick Gauthier a complété le total Jonathan Dénommée a réussi le coup de pinceau...

-0-

Également en classe «CC». Les Riverains de Morilac se sont inclinés de justesse 4-5 devant le Drakkar de St-Laurent...

-0-

Dans un match de classe «AAA» disputé en fin de soirée, les Voltigeurs de Drummondville et les Sénateurs de Laval ont fait match nul 3-3...

-0-

Georges Guilbault, le président d'honneur de cette 20e édition du tournoi bantam, a procédé à la mise au jeu officielle en compagnie de Denis Marcotte, le président du comité organisateur, après quoi le vice-président André Roy lui a présenté un tableau d'un artiste-peintre en guise d'appréciation pour son support...

-0-

Denis Marcotte a trouvé la façon de ne pas se faire déranger trop souvent par son télé-avertisseur. Il a tout simplement placé la batterie à l'envers dans son appareil. Gilles Péloquin s'est chargé de lui faire savoir pourquoi l'appareil ne vibrait pas souvent, même si on lui téléphonait souvent...

-0-

Aujourd'hui, jour 2 du TIBS, il y a 30 matchs à l'affiche, soit 10 parties dans chacun des trois arénas (incluant le Palais des sports)...

Jocelyn Riendeau
Les joueurs du Shermont BB (Mathieu Brousseau-Nault, Sébastien Couture, Martin Lemieux-Larose, Mathieu Rompré, Christophe Jutras, Nicolas Tétreault, Martin Denault et Louis-Charles Roy) savourant leur gain.

Ott s'accommode bien de son rôle

Presse Canadienne
HRADEC KRALOVE

Steve Ott est passé maître dans l'art de perturber l'adversaire.

L'attaquant de 19 ans de Stoney Point, en Ontario, est ce type de joueur de hockey qui a le don de se faire détester de ses adversaires.

Il prend tellement son rôle au sérieux qu'il n'a pas hésité à brasser un coéquipier pendant un match intraéquipe au camp d'entraînement de l'équipe canadienne junior même si sa sélection pour une deuxième année ne faisait aucun doute.

Lundi, dans la victoire sans appel de 15-0 du Canada contre la France en lever de rideau du tournoi rotation, Ott a sans cesse frappé et provoqué verbalement l'adversaire.

Et qui sait ce qu'il aurait fait du ballon de soccer de l'équipe suisse qui a abouti sur la patinoire pendant l'entraînement du Canada, hier, si l'entraîneur-chef Stan Butler n'avait pas demandé à Ott de le rendre.

Le Canada affronte la Suisse aujourd'hui alors que les deux formations qui ont une fiche de 1-0-0 en seront à leur deuxième rencontre dans ce tournoi rotation.

Ott, un choix de première ronde des Stars de Dallas, s'accomode bien de son rôle de perturbateur au sein de l'équipe canadienne.

Figurant parmi les meilleurs marqueurs des Spitfires de Windsor avec 17 buts et 23 mentions d'aide, Ott est également connu pour son style pugnace dans la Ligue de l'Ontario. Butler, qui dirige également le Battalion de Brampton, peut en témoigner.

«Il cesse de parler seulement quand il respire», a noté Butler.

Au sein de l'équipe junior canadienne, sa mission est claire. On compte sur lui pour un échec-avant serré et forcer l'équipe adverse à modifier son style mais tout en demeurant à l'écart du banc des pénalités.

«Stan m'a demandé de provoquer mais de le faire intelligemment.»

La 500e de Roy

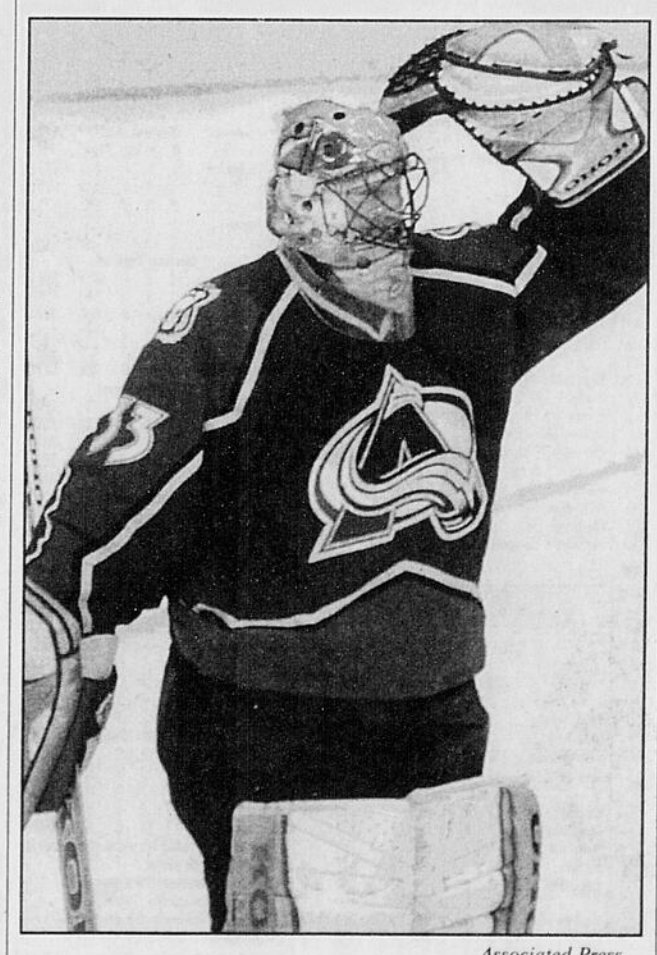

Associated Press
Patrick Roy a remporté une 500e victoire dans la Ligue nationale avec panache mercredi. Il est devenu le premier gardien de l'histoire à atteindre un tel sommet, a de plus mérité son septième blanchissage de la saison, égalant un sommet en carrière, quand l'Avalanche du Colorado a battu les Stars de Dallas 2-0. Il a repoussé 31 tirs.

«C'est certainement un moment spécial, a dit Roy. Je veux simplement le savourer.» «C'est le meilleur gardien au monde, le meilleur de l'histoire. C'est ce que signifient 500 victoires, a dit le défenseur de l'Avalanche, Rob Blake. C'est un honneur de jouer avec lui.»

Gardiens

Suite de la page C1

que notre attaque a commencé à produire depuis quelques matchs, ça va bien» de dire Champigny.

Shawn Champigny, Sébastien Roy, Kevin Matherson et Francis Rodrigue ont fait bouger les cordages derrière le gardien adverse.

Aujourd'hui, à 14 heures à l'aréna Ivan-Dugré, le Shermont affronte Drummondville, une équipe qui fait partie de la même ligue en saison régulière. Les Sénateurs de Drummondville ont été blanchis 4-0 par le Blizzard du Haut-Richelieu, à leur premier match hier.

hockeyselection.com
équipements de sports
60323

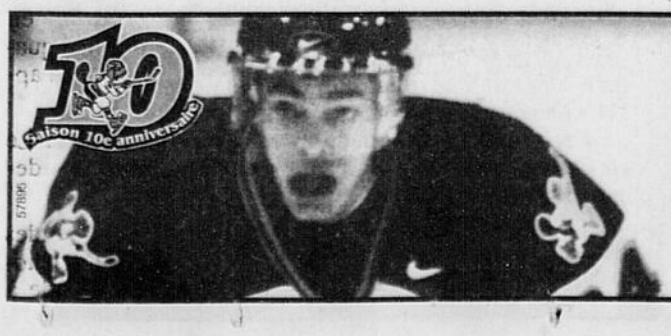

Le hockey des Castors : plus qu'un jeu, une expérience !

Le 28 décembre 20 h
contre les Voltigeurs de Drummondville

Billets disponibles sur tout le réseau Admission et au Palais des Sports 819-821-5850

Soirée des Joueurs TIBS
(Tournoi International Bantam de Sherbrooke)
La soirée du bruit de Coke, Lafleur, Boulangerie Demers
2 pour 1 hot dogs

Castors de Sherbrooke

Statistiques

Hockey

LIGUE NATIONALE
ASSOCIATION DE L'EST

	MJ	G	P	N	Dp	Bp	Bc	Pts	Dom.	Etr.	10 dr.	Ser.
Section Nord-Est												
Toronto	37	21	10	3	3	111	89	48	13-5-1-0	8-5-2-3	6-3-1-0	P1
Boston	36	19	10	3	4	93	83	45	13-4-0-3	6-6-3-1	6-3-0-1	G3
Ottawa	36	18	14	4	0	113	88	40	9-6-3-0	9-8-1-0	4-5-1-0	P2
Montréal	37	16	15	5	1	91	95	38	10-7-3-0	6-8-2-1	4-4-2-0	P1
Buffalo	38	15	19	3	1	103	102	34	10-8-3-0	5-11-0-1	3-6-1-0	G1
Section Atlantique												
NY Rangers	39	20	14	3	2	111	108	45	13-7-1-1	7-7-2-1	3-5-1-1	G1
Philadelphie	35	19	10	5	1	104	75	44	9-6-2-1	10-4-3-0	7-3-0-0	G4
NY Islanders	35	18	10	5	2	97	86	43	8-5-4-1	10-5-1-1	3-5-1-1	P1
New Jersey	35	15	13	5	2	83	85	37	10-7-2-0	5-6-3-2	5-3-2-0	G1
Pittsburgh	37	14	16	5	2	81	103	35	9-8-2-0	5-8-3-2	3-5-2-0	P1
Section Sud-Est												
Caroline	40	18	13	4	5	107	113	45	11-7-2-2	7-6-2-3	6-3-0-1	G1
Tampa Bay	35	15	16	3	1	71	74	34	9-4-1-0	6-12-2-1	5-3-2-0	G3
Washington	37	14	17	6	0	105	115	34	10-5-3-0	4-12-3-0	3-4-3-0	P1
Floride	35	10	19	3	3	73	101	26	5-10-0-2	5-9-3-1	4-5-1-0	N1
Atlanta	37	7	22	5	3	84	140	22	3-10-5-0	4-12-0-3	1-6-2-1	N1
ASSOCIATION DE L'OUEST												
Section Centrale												
Detroit	38	26	8	3	1	116	83	56	15-4-2-0	11-4-1-1	4-4-2-0	N1
Chicago	40	20	12	8	0	116	111	48	12-3-4-0	8-9-4-0	6-3-1-0	G1
St. Louis	36	16	11	6	3	92	84	41	11-4-1-1	5-7-5-2	3-3-2-2	P1
Nashville	35	13	16	6	0	92	90	32	9-6-3-0	4-10-3-0	4-3-3-0	P1
Columbus	36	9	21	5	1	66	99	24	6-8-3-1	4-12-2-0	2-8-0-0	P3
Section Nord-Ouest												
Colorado	39	22	13	4	0	96	73	48	12-3-2-0	10-10-2-0	7-1-2-0	G1
Edmonton	38	19	12	5	2	98	87	45	10-6-0-0	9-6-5-2	3-4-2-1	P1
Calgary	36	16	11	7	2	90	89	41	10-4-3-2	6-7-4-0	3-5-2-0	N1
Minnesota	36	13	14	6	3	94	110	35	7-6-5-2	6-8-1-1	2-5-2-1	N1
Vancouver	39	14	21	4	0	95	107	32	8-7-3-0	6-14-1-0	3-6-1-0	P3
Section Pacifique												
San Jose	35	18	8	6	3	100	79	45	8-1-2-2	10-7-4-1	7-1-2-0	N1
Dallas	37	16	12	6	3	104	98	41	6-7-4-2	10-5-2-1	5-5-0-0	P1
Phoenix	37	14	14	6	3	87	99	37	11-3-2-2	3-11-4-1	2-5-3-0	N1
Los Angeles	37	14	15	6	2	95	89	36	7-7-3-1	6-9-3-1	6-2-2-0	N1
Anaheim	38	12	19	4	3	84	97	31	6-8-3-2	6-11-1-1	4-3-1-2	G2

Note: Une équipe qui gagne en prolongation reçoit deux points et une victoire dans la colonne des victoires (G); l'équipe qui perd en prolongation reçoit un point et la partie est inscrite dans la colonne de DP (défaite en prolongation).

CLASSEMENT GENERAL

CONFÉRENCE DE L'EST — ASSOCIATION DE L'EST

	Mj	Pts
1.x-Toronto	37	48
2.x-NY Rangers	39	45
3.x-Caroline	40	45
4.Boston	36	45
5.Philadelphie	35	44
6.NY Islanders	35	43
7.Ottawa	36	40
8.**Montréal**	37	38
9.New Jersey	35	37
10.Pittsburgh	37	35
11.Tampa Bay	35	34
12.Washington	37	34
13.Buffalo	38	34
14.Floride	35	26
15.Atlanta	37	22

CONFÉRENCE DE L'OUEST — ASSOCIATION DE L'OUEST

	Mj	Pts
1.x-Detroit	38	56
2.x-Colorado	39	48
3.x-San Jose	35	45
4.Chicago	40	48
5.Edmonton	38	45
6.Calgary	36	41
7.St. Louis	36	41
8.Dallas	37	41
9.Phoenix	37	37
10.Los Angeles	37	36
11.Minnesota	36	35
12.Nashville	35	32
13.Vancouver	39	32
14.Anaheim	38	31
15.Columbus	36	24

x - meneur de section.

Les meneurs
(Matchs d'hier non compris)

	B	P	P
Iginla, Cal	24	18	42
Fleury, NYR	15	24	39
Lindros, NYR	19	19	38
Yashin, NYI	17	21	38
York, NYR	15	23	38
Zhamnov, Chi	14	24	38
Shanahan, Det	19	18	37
Sakic, Col	14	23	37
Bondra, Wash	23	13	36
Demitra, StL	18	18	36
Kapanen, Car	18	18	36
Tkachuk, StL	19	16	35
Daze, Chi	19	16	35
Brunette, Minn	11	24	35
Sundin, Tor	17	17	34
Alfredsson, Ott	16	18	34
Naslund, Vcr	16	18	34
Gagne, Phi	15	19	34
Gaborik, Minn	14	20	34
Conroy, Cal	11	23	34
Yzerman, Det	9	25	34
Oates, Wash	6	28	34
Parrish, NYI	18	15	33
Modano, Dal	17	16	33
Fedorov, Det	13	20	33
Thornton, Bos	13	20	33
Roenick, Phi	9	24	33
O'Neill, Car	17	15	32
Dahlen, Wash	14	18	32
Recchi, Phi	14	18	32
Amonte, Chi	12	20	32
Francis, Car	8	24	32
Rolston, Bos	18	13	31
Carter, Edm	17	14	31
Elias, NJ	15	16	31
Mogilny, Tor	11	20	31

CALENDRIER

Mercredi 26 décembre
Ottawa 2 Boston 3
Montréal 1 Buffalo 3
Philadelphie 4 Washington 1
Toronto 3 Caroline 4
Pittsburgh 0 New Jersey 4
Floride 3 Atlanta 3
Chicago 3 St. Louis 1
Tampa Bay 1 Nashville 0
Detroit 3 Minnesota 3
Colorado 2 Dallas 0
Los Angeles 1 Phoenix 1
Calgary à Edmonton, 22h00.
Anaheim à San Jose, 22h30.

Jeudi 27 décembre
N.Y. Islanders à Ottawa, 19h30 **(RDS).**
Caroline à Tampa Bay, 19h30.
Columbus à Detroit, 19h30.
Colorado à Chicago, 20h00.
Calgary à Vancouver, 22h00.
Anaheim à Los Angeles, 22h30.

Vendredi 28 décembre
Toronto à Atlanta, 19h30.
Boston en Floride, 19h30.
Montréal à St. Louis, 20h00 **(TQS).**
Washington à Dallas, 20h30.
Minnesota à Edmonton, 21h00.
Philadelphie à Phoenix, 21h00.
N.Y. Rangers à San Jose, 22h30.

Samedi 29 décembre
Montréal à N.Y. Islanders, 19h00 **(SRC).**
Ottawa à Pittsburgh, 19h00.
Boston à Tampa Bay, 19h00.
Toronto en Floride, 19h00.
Buffalo à Columbus, 19h00 **(CBC)**
Detroit à Nashville, 20h00.
Philadelphie au Colorado, 21h00.
Minnesota à Calgary, 21h00.
New Jersey à Vancouver, 22h00 **(CBC).**
N.Y. Rangers à Los Angeles, 22h30.

LES STATISTIQUES DU CANADIEN

	B	P	Pts	Pen
94. Yanic Perreault	15	13	28	28
49. Brian Savage	11	15	26	28
20. Richard Zednik	9	9	18	27
22. Donald Audette	5	12	17	16
14. Oleg Petrov	9	7	16	2
24. Andreas Dackell	9	6	15	8
43. Pat Brisebois	1	14	15	19
25. Chad Kilger	5	9	14	19
90. Joé Juneau	1	10	11	4
71. Mike Ribeiro	4	6	10	2
52. Craig Rivet	2	8	10	30
93. Doug Gilmour	3	6	9	21
27. Shaun Van Allen	2	7	9	10
79. Andrei Markov	1	8	9	4
38. Jan Bulis	4	4	8	4
44. Sheldon Souray	3	4	7	54
56. Stéph. Robidas	1	6	7	6
5. Stéphane Quintal	2	3	5	38
37. Patrick Poulin	0	5	5	6
45. Arron Asham	4	0	4	34
28. Karl Dykhuis	1	2	3	18
39. Reid Simpson	1	1	2	61
54. Patrick Traverse	1	0	1	6
46. Benoit Gratton	1	0	1	8
51. Francis Bouillon	0	1	1	0
29. Gino Odjick	0	0	0	51
63. Craig Darby	0	0	0	0
59. Martti Jarventie	0	0	0	0
30. M. Garon	0	0	0	0
31. J. Hackett	0	0	0	0
95. O. Michaud	0	0	0	0
60. J. Théodore	0	0	0	0

Les gardiens

	G	P	N	Min	Ba	Bl	Moy.
95. O. Michaud	0	0	0	18	0	0	0.00
60. J. Théodore	12	9	4	1557	52	2	2.00
31. J. Hackett	3	3	1	404	20	0	2.97
30. M. Garon	1	4	0	261	19	0	4.37
Total (4)	16	16	5	2250	95	2	2.53

Note: Buts dans un filet désert entre parenthèses.

LIGUE AMERICAINE

	Mj	G	P	N	DP	Bp	Bc	Pts
Association de l'Est — Section Canadienne								
Hamilton	33	17	9	5	2	127	88	41
Manitoba	33	16	14	1	2	114	111	35
Québec	31	14	12	4	1	101	107	33
St. John's	33	14	14	5	0	104	110	33
Saint-Jean	30	10	13	5	2	69	79	27
Section Est								
Bridgeport	29	16	8	4	1	92	67	37
Providence	32	14	11	4	3	80	89	35
Hartford	31	14	13	4	0	94	100	32
Springfield	32	14	17	1	0	85	108	29
Albany	31	6	15	5	5	71	103	22
Section Nord								
Lowell	34	16	11	6	1	104	92	39
Worcester	33	17	12	3	1	110	90	38
Manchester	33	15	11	5	2	109	97	37
Portland	29	11	11	6	1	84	88	29
Association de l'Ouest — Section Ouest	PJ	G	P	N	DP	BP	BC	PTS
Grand Rapids	32	20	11	1	0	110	83	41
Utah	37	18	14	3	2	113	108	41
Houston	33	18	12	2	1	107	108	37
Chicago	30	14	12	1	3	90	81	32
Milwaukee	32	13	15	2	2	84	86	30
Section Centrale								
Cleveland	34	18	12	2	2	120	111	40
Cincinnati	31	13	13	3	2	91	97	31
Rochester	31	11	12	7	1	78	89	30
Syracuse	31	9	12	7	3	82	100	28
Section Sud								
Philadelphie	34	16	7	8	3	94	82	43
Norfolk	33	16	10	4	2	95	86	38
Hershey	33	13	11	7	2	88	93	35
Wilkes-Barre	34	5	20	7	2	92	135	19

Note: Deux points pour une victoire; un point pour une nulle et une défaite en prolongation. Les défaites en prolongation sont indiquées dans la colonne DP seulement.

Mercredi 26 décembre
Bridgeport 3 Albany 1
Hamilton 2 Rochester 2
Hartford 6 Providence 1
Worcester 4 Springfield 0
Milwaukee 2 Chicago 1
Hershey 3 Philadelphie 2 (P)
Manchester 3 Lowell 3

Jeudi 27 décembre
Lowell à Saint-Jean, 18h30.
Wilkes-Barre à Syracuse, 19h00.
Cincinnati à Cleveland, 19h05.
St. John's à Hamilton, 19h30.
Portland à **Québec**, 19h30.
Chicago au Manitoba, 20h30.
Milwaukee au Utah, 21h00.

LIGUE JUNIOR MAJEURE
Association Robert-Lebel

	MJ	G	P	N	DP	Bp	Bc	Pts
Section Ouest								
Montréal	40	14	19	5	2	114	131	35
Val-d'Or	41	16	22	1	2	136	158	35
Hull	40	12	20	3	5	123	163	32
Rn-Noranda	39	12	23	2	2	129	163	28
Section Centrale								
Shawinigan	39	25	10	3	1	169	108	54
Victo.	41	21	16	3	1	162	165	46
Dr'ville	39	15	19	5	0	127	134	35
Sherbrooke	40	10	28	2	0	117	167	22
Association Frank-Dilio — Section Est								
Baie-Comeau	39	23	12	2	2	175	136	50
Chicoutimi	37	23	11	1	2	156	140	49
Rimouski	40	23	14	2	1	161	147	49
Québec	40	18	15	6	1	126	144	43
Section Maritimes								
Ac-Bathurst	42	30	6	4	2	168	119	66
Halifax	39	23	11	4	1	152	108	51
Cap-Breton	41	18	16	4	3	149	142	43
Moncton	39	11	24	1	3	121	160	26

Note: Un point pour une défaite en prolongation.

Trêve du 23 décembre au 26 décembre

Jeudi 27 décembre
Shawinigan à **Dr'ville**, 19h00.
Moncton à Ac-Bathurst, 19h30.
Québec à Rimouski, 19h30.
Hull à Rn-Noranda, 19h30.
Sherbrooke à **Victo**, 20h00.

Vendredi 28 décembre
Québec à Ac-Bathurst, 19h30.
Baie-Comeau à Chicoutimi, 19h30.
Victo à Shawinigan, 20h00.
Dr'ville à **Sherbrooke**, 20h00.
Hull à Val-d'Or, 20h00.

Samedi 29 décembre
Rimouski à Baie-Comeau, 19h00.
Moncton à Halifax, 19h00.
Montréal à Rn-Noranda, 19h30.

COUPE LA TRIBUNE

	MJ	G	P	N	DP	Bp	Bc	Pts
Victo.	10	7	3	0	0	41	33	14
Dr'ville	9	3	5	1	0	33	34	7
Sherbrooke	5	1	3	1	0	11	18	3

Note: La Coupe La Tribune sera attribuée à l'équipe qui gardera la meilleure fiche contre les deux autres formations de la région.

Les meneurs

	MJ	B	P	Pts
Bouchard, P-M Chi	36	30	49	79
Lehoux, Yanick BaC	34	37	40	77
Linglet, Charles BaC	39	37	40	77
Lombardi, M. **Vic**	37	31	46	77
Pominville, J. Sha	36	37	39	76
Bellemare, J. Sha	38	20	54	74
Mallette, Carl **Vic**	40	25	47	72
Brunelle, M. **Vic**	41	26	41	67
Lacasse, Ph. Hul	37	29	36	65
Parenteau, PA Chi	34	26	36	62
Fillion, Olivier Bat	42	19	42	61
Groulx, Danny **Vic**	37	17	44	61
Proulx, Olivier **Dru**	38	22	37	59
Noël, Dominic Cap	40	22	36	58
Ferland, J. Bat	42	22	34	56

Les meneures

	Mj	V	D	N	BL	MOY
Michaud, O. Sha	25	19	3	2	2	2.17
Russo, Adam Bat	34	27	5	1	4	2.52
Dallaire, D. Hal	35	20	11	4	2	2.58
Boutin, J. Hal	5	3	1	0	0	2.89
Cayer, J. Mtl	17	5	8	3	0	3.02

CHAMPIONNAT DU MONDE JUNIOR

Mardi 25 décembre
E.-U. 3 République tchèque 1
Suède 5 Biélorussie 0
Canada 15 France 0
Suisse 3 Finlande 0

Mercredi 26 décembre
Russie 5 France 1
Slovaquie 7 Biélorussie 1

Jeudi 27 décembre
A Hradec Kralove
Canada c. Suisse, 9h30 **(RDS)**.
Finlande c. Russie, 13h00.
A Pardubice
République tchèque c. Slovaquie, 11h00.
Suède c. É.-U., 14h15.

LIGUE JUNIOR AAA
Section Sherwood

	MJ	G	P	N	DP	BP	BC	PTS
Longueuil	34	24	8	0	2	192	115	50
Coaticook	36	22	11	0	3	185	154	47
Contrecoeur	34	20	12	1	1	161	149	42
Kahnawake	37	14	20	0	3	142	208	31
Saint-Jean	35	13	20	0	2	135	170	28
Warwick	34	11	22	0	1	111	145	23
Section Ferland-DR								
Saint-Jérôme	34	24	7	1	2	219	146	51
Valleyfield	36	24	9	1	2	211	141	51
Lachine	32	23	9	0	0	184	131	46
La Plaine	33	15	15	1	2	137	135	33
Blainville	35	8	24	0	3	113	163	19
Aylmer	38	8	28	0	2	117	206	18

Note: L'équipe qui perd en prolongation reçoit un point et le match est inscrit dans la colonne de DP (défaite en prolongation). De plus, les matches contre les équipes de la Ligue collégiale majeure comptent au classement.

Vendredi 28 décembre
LaPlaine à Saint-Jean, 19h30.
Kahnawake à Lachine, 20h00.
Aylmer à **Warwick**, 20h00.

Dimanche 30 décembre
Warwick à LaPlaine, 19h30.

LIGUE MIDGET AAA
Section C.C.M.

	MJ	G	P	PP	Bp	Bc	Pts
Ch.-LeMoyne	30	24	5	1	133	66	49
Amos	30	20	7	3	125	95	43
Gatineau	30	12	14	4	92	102	28
Régents L.-L.-L.	28	12	13	3	94	105	27
Lac Saint-Louis	29	6	22	1	100	144	13
Mtl-Bourassa	30	4	26	0	73	161	8
Section Koho							
Ant.-Girouard	31	26	4	1	132	70	53
Magog	33	20	11	2	124	93	42
Lévis	29	18	9	2	120	94	38
Cap-Madeleine	30	14	13	3	108	129	31
Jonquière	32	14	15	3	102	118	31
S. St-François	30	11	19	0	99	121	22

NOTE: Un point pour une défaite en fusillade ou en prolongation.

Vendredi 4 janvier
Gatineau à Lac Saint-Louis, 19h30
Lévis à Cap-Madeleine, 20h00

Samedi 5 janvier
Magog au Sém. Saint-François, 14h00
C.C.-Lemoyne à Amos, 19h00

LIGUE SENIOR A PROMUTUEL

	PJ	V	D	DP	DF	BP	BC	Pts
Lac-Mégantic	16	14	1	0	1	77	46	29
Coleraine	17	11	4	0	2	90	71	24
Disraéli	15	10	4	0	1	88	63	21
Weedon	16	6	7	0	3	76	100	15
Valcourt	17	7	9	0	1	81	82	15
Plessisville	16	4	10	0	2	56	78	10
Magog	17	5	12	0	0	65	93	10

Vendredi, 28 décembre
21h00 Valcourt c. Lac-Mégantic

Samedi, 29 décembre
20h00 Lac-Mégantic c. Disraéli
21h00 Coleraine c. Magog
19h30 Weedon c. Plessisville

LIGUE SENIOR AA DE L'ESTRIE
ÉCONOSPORTS/ITECH

	PJ	V	D	DF	BP	BC	PtS
Rich./Windsor	22	13	8	1	127	117	27
Coaticook	19	12	5	2	121	106	26
Rock Forest	18	9	4	5	103	85	23
Bromptonville	21	9	10	2	120	132	20
Princeville	20	7	11	2	90	121	16

Vendredi, 28 décembre
20h30 Bromptonville c. Rock Forest, au Mt-Ste-Anne
21h00 Coaticook c. Richmond/Windsor

Samedi, 29 décembre
20h00 Princeville c. Coaticook
20h00 Rock Forest c. Bromptonville

LIGUE SEMI-PRO
Section Est

	Mj	G	P	DP	DF	Bp	Bc	Pts
Saint-Georges	28	25	3	0	0	163	61	50
Thetford	28	20	8	0	0	120	91	40
Québec	28	16	8	2	2	130	106	36
Pont-Rouge	28	13	14	0	1	104	103	27
Riv.du Loup	28	9	14	2	3	91	152	23
Windsor	29	10	17	1	1	103	121	22
Asbestos	28	9	16	2	1	121	152	21
Jonquière	28	8	18	0	2	91	143	18
Section Ouest								
Verdun	29	19	7	1	2	141	101	41
Sorel	29	17	8	3	1	154	118	38
Joliette	29	17	11	0	1	129	118	35
Laval	28	16	10	1	1	127	125	34
Granby	28	12	14	0	2	111	141	26
LaSalle	29	11	14	0	4	105	145	26
St-Hyacinthe	29	11	15	3	0	118	131	25

Note: Un point pour une défaite en prolongation ou en fusillade.

Jeudi 27 décembre
Laval à Joliette, 20h00.
Granby à LaSalle, 20h00.
Windsor à Saint-Georges, 20h00.

Vendredi 28 décembre
Asbestos à St-Hyacinthe, 20h00.
LaSalle à Laval, 20h00.
Granby à **Windsor**, 20h30.
Saint-Georges à **Thetford**, 20h30.

LIGUE JUNIOR AA
ESTRIE-QUÉBEC

	PJ	V	D	N	DP	BP	BC	PTS
Division Estrie								
St-Cyrille	25	18	5	1	1	142	87	38
Waterloo	24	11	11	1	1	113	103	24
Acton Vale	23	6	15	1	1	99	130	14
Sherbrooke	25	4	20	0	1	83	160	9
Division Québec								
Ste-Marie	23	15	7	0	1	108	76	31
Plessisville	23	14	7	1	1	102	84	30
St-Romuald	22	12	6	2	2	96	76	28
Lotbinière	23	11	12	0	0	86	115	22

Vendredi, 28 décembre
21h00 Valcourt c. Lac-Mégantic

Samedi, 29 décembre
20h00 Lac-Mégantic c. Disraéli
21h00 Coleraine c. Magog
19h30 Weedon c. Plessisville

Tournoi

INTERNATIONAL BANTAM DE SHERBROOKE

Pour informations: 819-569-2319
Internet: www.tibs.qc.ca
(Les arénas: EL: Eugène-Lalonde, ID: Ivan Dugré et PS: Palais des sports)

2 CC EL Fédération de l'Est 0
Royal du Lac Mégantic 3
3 CC ID Bellechasse 0 Asbestos/Warwick/Kingsey 5
1 AAA PS Maroons de Montréal 2
Dollard-des-Ormeaux Vipers 5
5 BB EL Blizzard du Haut-Richelieu 4
Sénateurs de Drummondville 0
6 CC ID Drakkars du Saint-Laurent 5
Riverains de Morilac 4
4 AAA PS Express du Suroît 0
Cascades des Bois-Francs 5
8 AA EL Patriotes du Richelieu 4
Elites de Beauce-Amiante 5
9 CC ID Lakeshore Panthers 5
Pingouins du Centre-Mauricie 7
7 CC PS Blizzard du Haut-Richelieu 0 Shermont 4
11 BB EL Drakkars du Saint-Laurent 0
Coyotes d'Orford 2
12 BB ID Aigles du Haut-Richelieu 2
Titans de Laval 3
10 BB PS Littleton Colorado 0 Shermont 4
14 AAA EL Lakeshore Panthers 1
Grands Ducs de Lajemmerais 3
15 CC ID Ambassadeurs de l'Érable 7 Acton Vale 4
13 AAA PS Seigneurs de Beaubourg 2
Faucons Orford/St-François 4
17 CC EL Dauphins des Deux-Rives 1
Coyotes d'Orford 7
18 AAA ID Maroons de Montréal 3
Blitz de Bourassa 2
16 AAA PS Sénateurs de Laval 3 Drummondville 3
19 CC EL Bellechasse 3 Drakkars Saint-Laurent 1

Jeudi, 27 décembre
08:00 21 CC PS Riverains de Morilac c. Asbestos/Warwick/Kingsey
08:00 22 CC EL Lakeshore Panthers c. Shermont
08:00 23 BB ID Drakkars du Saint-Laurent c. Titans de Laval
09:30 24 BB PS Littleton Colorado c. Blizzard du Haut-Richelieu
09:30 25 CC EL Acton Vale c. Coyotes d'Orford
09:30 26 AAA ID Elites de Beauce-Amiante c. Express du Suroît
11:00 27 AAA PS Seigneurs de Beaubourg c. Maroons de Montréal
11:00 28 AAA EL TGV Pentagone Rimouski c. Intrépides de l'Outaouais
11:00 29 BB ID Aigles du Haut-Richelieu c. Coyotes d'Orford
12:30 30 AAA PS Pionniers de Lanaudière c. East Ontario Cobras
12:30 31 CC EL Clarence Senators c. Coyotes de St-Jérôme
12:30 32 AAA ID Drummondville c. Lakeshore Panthers
14:00 33 AAA PS Express de la Rive-Sud c. Grands Ducs de Lajemmerais
14:00 34 BB EL Cumberland Barons c. Lakeshore Panthers
14:00 35 BB ID Sénateurs de Drummondville c. Shermont
15:30 36 BB PS St-Alban Vermont c. Amiante
15:30 37 BB EL Springfield Jr. Pics c. Gloucester Rangers
15:30 38 CC ID Blizzard du Haut-Richelieu c. Pingouins du Centre-Mauricie
17:00 39 AAA PS Blitz de Bourassa c. Faucons Orford/St-François
17:00 40 AAA EL Express du Suroît c. Patriotes du Richelieu
17:00 41 BB ID Pionniers du Nord-Ouest N.B. c. Kitchener Rangers
18:30 42 BB PS Fredericton D.K. Blizzard c. Côte-Nord
18:30 43 AAA EL Cascades des Bois-Francs c. Ottawa Sting
18:30 44 CC ID Fédération de l'Est c. Ambassadeurs de l'Érable
20:00 45 AAA PS Intrépides de l'Outaouais c. Côte-Nord
20:00 46 AAA EL Dollard-des-Ormeaux Vipers c. Seigneurs de Beaubourg
20:00 47 CC ID Dauphins des Deux-Rives c. Gagnant Partie No 31
21:30 48 AAA PS Pionniers de Lanaudière c. TGV Pentagone Rimouski
21:30 49 AAA EL Sénateurs de Laval c. Lakeshore Panthers
21:30 50 CC ID Avalanches de Gatineau c. Stars de Lachute

Basket-ball

ASSOCIATION NATIONALE

	G	P	Moy.	Dif.
Association de l'Est — Section Atlantique				
Boston	17	8	.680	—
New Jersey	17	9	.654	½
Washington	14	13	.518	4
New York	13	15	.464	5½
Orlando	13	17	.433	6½
Philadelphie	11	16	.407	7
Miami	5	20	.200	12
Section Centrale	

Les Castors obtiennent du renfort sans transiger

Louis-Éric Allard
lallard@latribune.qc.ca
SHERBROOKE

Non, le directeur général Normand Gosselin n'a toujours pas bougé, mais deux nouveaux joueurs devraient tout de même se greffer à l'alignement des Castors ce soir lorsque la formation sherbrookoise rendra visite aux Tigres de Victoriaville.

Avec l'absence de cinq joueurs pour le match de ce soir, les Castors ont dû faire appel à du renfort. Ils ont rappelé l'ailier droit de 16 ans Hugo Larocque, de l'Intrépide de Gatineau, et ils ont paraphé une entente avec le défenseur de 19 ans Nicolas Pilotte, qui était autonome.

Pilotte appartenait à l'Océanic de Rimouski. Il a été soumis au ballottage, mais aucune formation de la LHJMQ ne l'a réclamé. Lorsque l'Océanic l'a libéré, Gosselin a décidé de lui accorder un essai jusqu'au 9 janvier, soit la date de la fin de la période des transactions dans la LHJMQ.

Pilotte n'a pas joué dans la LHJMQ cette saison. Il évoluait pour une formation de la Vallée de la Matapédia dans une ligue senior du Bas Saint-Laurent.

De la profondeur

Pilote a joué deux saison avec l'Océanic. Il a fait partie de la formation qui a remporté la coupe Memorial en 1999-2000.

Il ne présente pas des statistiques très impressionnantes. En deux saisons dans la LHJMQ, Pilote n'a inscrit aucun but et obtenu cinq mentions d'aide en 58 matchs. Il présente un différentiel de moins 13 et a récolté 47 minutes de punition.

«Comme nous serons privés des services de Jonathan Paiement (qui participera au championnat mondial des moins de 17 ans) à la ligne bleue, on a décidé de faire signer un contrat à Pilote, ce qui nous permettra d'avoir un peu plus de profondeur. Il s'agit ici d'un défenseur à caractère défensif. C'est un défenseur avec un bon gabarit, qui peut jouer de façon robuste. Ce qui est important, c'est qu'il avait le goût de jouer à nouveau dans la LHJMQ. On lui accorde un essai», explique Gosselin.

Pour ce qui est de Pilote, il s'est dit heureux de se joindre aux Castors.

«Cette saison, il n'y avait pas beaucoup de place à la ligne bleue de l'Océanic avec trois défenseurs (Tomas Malec, Aaron Johnson et Brent MacLellan) ayant été repêchés par des formations de la LNH. Ils ont aussi voulu faire de la place à des jeunes. Je suis donc aller jouer dans mon coin (la Vallée de la Matapédia). Mais je suis heureux de pouvoir rejouer dans la LHJMQ. Même si l'équipe est en dernière place, ça ne me dérange pas. L'an passé, on a fait les séries à la dernière minute à Rimouski et nous avons ensuite remporté notre première série», raconte Pilote, qui fait 6'2" et 195 lbs.

Ce soir contre les Tigres, les Castors seront privés de leurs trois joueurs de 16 ans (Paiement, Maxime Boisclair et Dany Roussin) qui participeront à compter de demain au championnat mondial des moins de 17 ans.

Juha-Pekka Ketola (retenu en Finlande pour Noël) et Charles-Philippe Giguère (gastro) manqueront aussi à l'appel. Ketola devrait être de retour demain lors de la visite à Sherbrooke des Voltigeurs de Drummondville. Comme c'était le cas lors des derniers matchs, les Castors feront appel aux joueurs affilés Cédric Duhamel et Bertrand-Pierre Plouffe.

Des matchs importants

Les Castors ont vu leur séquence de cinq victoires consécutives prendre fin abruptement alors qu'ils ont été bafoués 9-1 par les Mooseheads de Halifax, samedi, au Palais des sports, de Sherbrooke.

Comment les Castors réagiront à la suite de cet humiliant revers. L'entraîneur-chef Jean Pronovost affirme qu'il n'a pas eu à lancer un message à ses ouailles.

«Je crois que les gars sont pleinement conscients que nos prochains matchs contre Victoriaville, Drummondville et Hull sont fort importants, car il s'agit de rencontres contre des équipes de notre conférence», conclut Pronovost.

Un défenseur de 20 ans avec les Tigres

Patrice Thériault s'amène à Victoriaville de Rouyn-Noranda

Yanick Poisson
VICTORIAVILLE

Les Tigres n'auront finalement pas laissé partir l'attaquant Adam Wojcik pour rien. En effet, le directeur général de la formation John Greene a obtenu le défenseur de 20 ans Patrice Thériault, des Huskies de Rouyn-Noranda, en retour du sixième choix obtenu dans l'échange de Wojcik et de Karl Morin.

Thériault, reconnu surtout pour son jeu défensif, est le joueur convoité par les Félins depuis le début de la saison. Les Tigres désiraient obtenir un défenseur de premier plan et un ailier robuste.

Le défenseur originaire de Montréal arbore une fiche de deux buts et sept mentions d'aide pour neuf points, en plus de conserver un différentiel de -4 en 26 rencontres depuis le début de la saison. Il s'est dit très heureux de se joindre aux Tigres.

«Je quitte une équipe qui ne va pas très bien pour me joindre à une formation qui aspire aux grands honneurs cette année. C'est tout un cadeau compte tenu du fait que c'est ma dernière saison dans la Ligue junior majeur du Québec.»

Thériault, qui en est à sa quatrième saison dans le hockey junior, a joué ses deux premières saisons avec les Wildcats de Moncton avant de se joindre aux Huskies de Rouyn-Noranda.

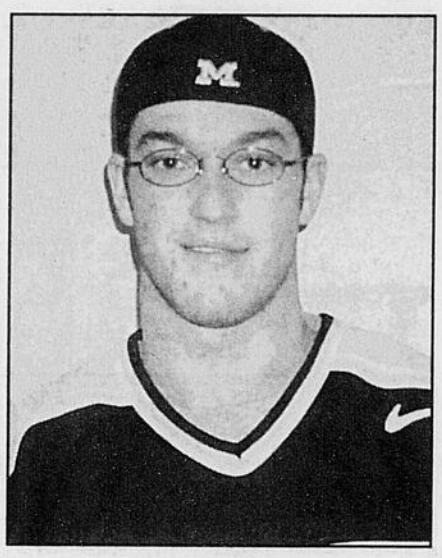
Patrice Thériault

Selon le défenseur, sa présence à Victoriaville apportera de la profondeur à la brigade défensive des Tigres. Mario Durocher le voit comme un excellent leader.

«Patrice Thériault a toujours eu une lettre sur son chandail, c'est un joueur complet qui n'a pas peur de se lever dans la chambre et un leader positif.»

Avec cette acquisition Greene se retrouve avec un joyeux problème sur les bras. Les Tigres possèdent maintenant quatre joueurs de 20 ans et le règlement de la LHJMQ stipule qu'une formation ne peut en avoir plus de trois en uniforme. Un des quatre vétérans devra donc quitter Victoriaville d'ici la fin de la période de transactions.

Comme il est peu probable que les Félins échangent le joueur qu'ils viennent d'acquérir et que, selon Mario Durocher, il est illogique de se départir d'un défenseur de premier plan (Danny Groulx) alors qu'on vient tout juste d'en acquérir un autre, deux joueurs se retrouvent présentement sur la sellette et les rumeurs affluent concernant Carl Mallette et Jean-François Nogues.

Une de celles-là envoyait Nogues à Montréal en retour du gardien de 19 ans, Pascal Leclaire, une rumeur démentie par l'entraîneur des Victoriavillois

«Leclaire est présentement au sein d'équipe Canada junior et une fois qu'il sera de retour il faudra lui donner quelques semaines de congé puis, il est très possible qu'il n'ait pas la tête au hockey en fin de saison et l'an prochain. Je ne vois donc pas son utilité ici», a-t-il expliqué.

Pour ce qui est de Mallette, l'acquisition d'un leader comme Thériault alimente les spéculations à son endroit.

Manzato de retour

Le gardien de 17 ans Daniel Manzato est de retour du camp d'entraînement de l'équipe suisse et sera vraisemblablement en uniforme pour affronter les Castors ce soir. Le cerbère a été retranché de la formation nationale au tout dernier jour de camp d'entraînement, une déception pour le jeune Manzato.

«Je suis très déçu de la tournure des événements, surtout compte tenu du fait que j'avais gardé les buts la veille contre l'équipe suédoise et que nous avions gagné 4 à 2», a-t-il raconté.

Plusieurs joueurs des Tigres manqueront à l'appel ce soir alors que les victimes de commotions cérébrales, Carl McClean, Benoît Fournier et Antoine Vermette ont été retournés à leur domicile pour la période des Fêtes et que Matthew Lombardi est toujours un cas incertain, lui qui a quitté le match de samedi dernier contre les Cataractes, victime d'un malaise au dos.

Mario Durocher s'attend à un bon début de rencontre de la part des Castors, eux qui, après avoir gagné cinq parties d'affilés se sont inclinés par la marque de 9 à 1, samedi contre les Mooseheads d'Halifax.

«Ils tenteront sûrement de se convaincre que cette défaite n'est qu'une erreur de parcours et sortiront fort.»

«Les Cataractes peuvent rebondir à tout moment», prévient Bissonnette

Evelyne LEBLANC

eleblanc@latribune.qc.ca
DRUMMONDVILLE

Les Voltigeurs rechausseront leurs patins ce soir alors qu'ils affronteront les Cataractes de Shawinigan au Centre Marcel-Dionne à 19h.

«Ce sera un excellent match. Les Cataractes connaissent une période difficile de quatre défaites consécutives, mais nous devons garder en tête qu'ils peuvent rebondir à tout moment», estime Daniel Bissonnette, entraîneur chef de Drummondville.

Avant de partir pour le congé de Noël, tous les joueurs se sont prêtés au jeu de la pesé afin de vérifier ceux qui auraient fait des excès lors du réveillon. À chaque livre excédant le poids initial, chacun s'était engagé à débourser une amende.

«On constate que les gars ont fait attention et qu'ils arrivent frais et dispos pour la prochaine rencontre. Ils ont eu de bonnes pratiques aujourd'hui (hier)», a remarqué l'entraîneur sans vouloir préciser davantage les résultats de l'étude maison.

Alors qu'à leurs huit derniers matchs les Voltigeurs cumulent une fiche positive de six victoires pour deux défaites, l'entraîneur estime que si ses joueurs souhaitent poursuivre sur cette lancée, ils devront livrer une bonne performance chez eux.

Le visionnement de la défaite de vendredi dernier au main des Castors aura prouvé à l'entraîneur ses présomptions: trop de chances de marquer ont été perdues au profit du gardien Drew MacIntyre.

Occasion ratée

«Nous avons eu des tonnes de chances de changer l'allure du match. Est-ce que c'est notre offensive qui ne fonctionnait pas ou que le gardien a joué un excellent match? Une chose est certaine nous n'avons pas profité des occasions comme il se doit. Nous rencontrerons d'autres gardiens connaissant de bonnes soirées, mais il faudra savoir saisir nos chances malgré ça», rappelle Bissonnette.

L'entraîneur remarque par ailleurs que l'équipe présente une meilleure fiche sur la route qu'à domicile alors qu'habituellement l'inverse est légion dans la ligue.

«Je pense que les gars cherchent plus le jeu parfait et se compliquent davantage la tâche pour impressionner. À l'avenir, nous devrons vivre avec la pression de jouer à domicile, car c'est bien connu, après les fêtes, on sépare les enfants des adultes», souligne-t-il.

De réputation, l'équipe drummondvilloise est reconnue pour livrer la marchandise en seconde partie de saison.

«Nous avons des gars de caractère et des *money players,* comme nous disons dans notre jargon. Avec ça, je ne vois pas comment on pourrait déroger à notre réputation des années passées», estime l'entraîneur.

Les Olympiques optent pour Benoît Groulx

Marc Brassard
mbrassard@ledroit.com
HULL

À sa troisième tentative, Benoît Groulx a enfin réussi à devenir membre de l'organisation des Olympiques. Et pas n'importe lequel: l'entraîneur-chef du club de son patelin.

La nomination du Gatinois de 33 ans en tant que successeur à Guy Lalonde, attendue depuis que le couperet est tombé sur ce dernier vendredi après un huitième revers consécutif, a été confirmée hier après-midi. Il a ainsi pu diriger l'équipe lors de son entraînement d'hier soir au retour de la brève pause de Noël, en prévision d'un premier match, ce soir à Rouyn-Noranda.

«Je suis un gars de l'Outaouais et je sais ce que les Olympiques de Hull représentent pour les gens de la région. Je suis donc très fier d'avoir été mis en place pour travailler à relancer l'équipe», a confié Groulx avant cette première pratique.

Celui qui était entraîneur adjoint des Cataractes de Shawinigan depuis un an et demi obtient ainsi un premier poste de pilote dans la Ligue de hockey junior majeur du Qubec.

Il n'arrive évidemment pas dans une situation idéale, héritant d'un club à la confiance fragile après ses huit échecs consécutifs, qui ont porté sa fiche à 12-20-3-5.

Qui plus est, Groulx va signer un contrat qui ne sera valable que pour le reste de la présente saisoné

La candidature de l'ex-entraîneur-chef des Castors, Jos Canale, n'a donc pas été retenue. Mais, en bout de ligne, Groulx était vraiment le seul candidat considéré sérieusement par le gouverneur de l'équipe, Charles Henry.

Ce dernier aurait aimé embaucher Groulx comme adjoint il y a un an et demi, quand Claude Julien a quitté à peine deux semaines avant le camp d'entraînement et que Guy Lalonde s'est vu confier le poste de pilote. Mais l'ancien des Bisons de Granby, qui a joué 11 ans en Europe (majoritairement en France), s'était déjà trouvé du travail à Shawinigan.

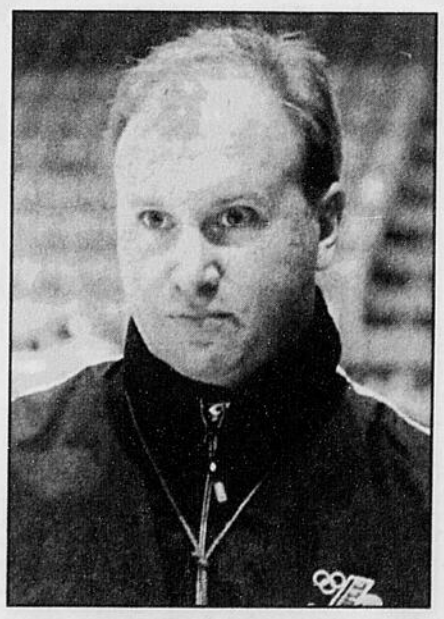
Benoît Groulx

Aussi, il y a 13 ans, les Olympiques avaient tenté d'obtenir ses services comme joueur de 20 ans pour la saison 1988-89. «C'était presque fait, j'avais même déjà un chandail avec son nom dessus. Mais à la dernière minute le jour du repêchage, son père (Gilles, un dépisteur pour Granby) avait dit qu'il ne pouvait pas l'échanger», s'est rappelé Henry hier.

Deux Cantonniers se joignent à l'équipe du Québec

Jean-Guy Rancourt
MAGOG

La pause du temps des Fêtes n'aura pas la même signification pour tous les porte-couleurs des Cantonniers de Magog. Deux d'entre eux, soit le capitaine Louis-Simon Allaire et Alex Bourret, se rapporteront à l'équipe du Québec des moins de 17 ans qui prendra part à compter de cette semaine à Selkirk, au Manitoba, au Défi mondial des moins de 17 ans.

Sur la vingtaine de hockeyeurs retenus pour défendre les couleurs du Québec, seulement sept évoluent actuellement dans la Ligue midget AAA du Québec, et la formation magogoise sera la seule de son circuit à compter sur plus d'un représentant avec la sélection de Bourret et Allaire.

Tous les autres joueurs invités sont des 16 ans évoluant dans la LHJMQ.

Alex Bourret

Louis-S. Allaire

Pour Louis-Simon Allaire, cette sélection vient quelque peu apaiser l'affront subi lors du dernier repêchage de la LHJMQ alors qu'il avait été ignoré par tous les clubs. «Je m'étais juré que je ne me laisserais pas abattre par cette déception même si la pilule fut difficile à avaler sur le coup. Je suis content de réaliser que mon jeu a finalement été remarqué», d'alléguer Allaire.

Toutefois, ce dernier n'a jamais rien pris pour acquis quant à sa place dans l'alignement de l'équipe du Québec.

«Lorsque je me suis retrouvé parmi les joueurs invités au camp pour former cette équipe, ma seule préoccupation était de mêler les cartes et de me croiser les doigts dans l'attente de la décision des responsables de l'équipe. Je ne me berçais pas d'illusions car je ne voulais surtout pas revivre la mauvaise expérience du repêchage.

«Finalement, tout a bien tourné et je m'apprête à vivre l'étape la plus importante de ma carrière jusqu'ici. Je ne le réalise pas encore tout à fait et c'est probablement une fois installé dans l'avion que je me convaincrai que ce n'est pas un rêve», soutient le hockeyeur de Fleurimont.

Le plus jeune

De son côté, Alex Bourret peut déjà se vanter d'être le seul hockeyeur de 15 ans à avoir percé l'alignement de cette équipe de rêve du Québec. Il pourrait même être le plus jeune de cette compétition regroupant les meilleurs éléments de 15 et 16 ans du monde entier.

«Il s'agit d'une occasion inespérée pour moi de me faire remarquer un an plus vite que je l'espérais au départ. Cependant, je suis conscient qu'on attend pas de moi que je sois un des piliers de l'équipe à 15 ans. Je devrai peut-être me contenter d'évoluer sur un 3e ou un 4e trio. Aussi bien qu'il en soit ainsi pour débuter et que mes responsabilités s'accroissent en cours de route. Je suis prêt à tout», estime celui qui ne s'en fait pas avec le fait d'avoir à se frotter à des hockeyeurs plus âgés que lui.

«C'est l'histoire de ma carrière. Je suis toujours avec des plus vieux. Je ne changerai pas mon style au Manitoba si ce n'est que je devrai peut-être me montrer plus sélectif dans mes mises en échec avec des adversaires qui risquent d'être pas mal plus costauds que moi», a-t-il ajouté.

Finalement, Bourret et Allaire ont tous deux la même ambition : remettre le Québec sur la mappe à ce Défi mondial des moins de 17 ans après une décevante performance il y a un an.

«C'est tout ce qu'on vise», déclarent à l'unisson les deux coéquipiers chez les Cantonniers de Magog.

Annonces classées

POUR PLACER UNE ANNONCE

Par téléphone (819) 564-2222
1 800 567-6955 (sans frais)
du lundi au jeudi, de 8 h 30 à 19 h 30; jusqu'à 16 h 30 le vendredi.

Par télécopieur (819) 564-5482

Sur place 1950, rue Roy, Sherbrooke J1K 2X8
du lundi au vendredi, de 8 h 30 à 16 h 30

VISA MasterCard

Appelez tôt en semaine et évitez la cohue du vendredi

Votre annonce sur Internet
cyberpresse.ca

Rejoignez 115 000 lecteurs

SPÉCIAL
Tour d'horizon
29 Souhaits

IMMEUBLES
1 Propriétés
2 Propriétés à revenus
3 Maisons ouvertes
4 Bord de l'eau
5 Maisons de campagne
6 Maisons mobiles
7 Chalets à vendre
8 Terres - terrains
9 Fermes
10 Commerces à vendre
11 Commerces à louer
12 Propr. désirées ou à échanger
13 Bâtisses industrielles
14 Bâtisses commerciales
15 Propriétés hors Sherbrooke
16 Hôtels - motels
17 Villégiature hors Québec
18 Condos à vendre
19 Érablières et sucreries

FINANCE
30 Hypothèque
31 Argent à prêter
32 Argent demandé
33 Collection
34 Occasion d'affaires
35 Comptabilité - impôts
36 Services financiers

3e ÂGE
47 Centres d'accueil agréés
48 Familles d'accueil
49 Chambres et pension
50 Soins et services

LOCATION
60 Appartements, Centre
61 Appartements, Est
62 Appartements, Nord
63 Appartements, Ouest-Université
64 Appartements, Fleurimont
65 Appartements, Lennoxville
66 Appartements, Rock Forest
67 Appartements, Saint-Élie
68 Appartements, autres
69 Appartements, Bord de l'eau
70 Appartements et maisons à partager
71 Maisons à louer
72 Condos à louer
73 Appartements désirés
74 Locaux à louer
75 Locaux demandés
76 Bungalows - cottages à louer
77 Chambres à louer
78 Chambres et pension
79 Chalets à louer
80 Entrepôts - garages à louer
81 Machinerie à louer
82 Bureaux à louer
83 Demande à louer
84 Divers à louer
85 Vacances - condos

VÉHICULES
100 Équipements à neige
101 Bicyclettes
102 Tracteurs
103 Équipements de ferme
104 Motoneiges
105 Tout-terrain
106 Motos-scooters
107 Remorques
108 Camions - 4X4 - fourgonnettes
109 Pièces d'autos et camions
110 Autos à vendre
111 Véhicules 5 000$ et moins
112 Véhicules à louer
113 Véhicules motorisés
114 Véhicules lourds
115 Véhicules antiques
116 Bateaux et yachts

MARCHANDISE
136 Machines à coudre
137 Vêtements
138 Oeuvres d'arts - antiquités
139 Terre de jardinage et pelouse
140 Demande à acheter
141 Demande à échanger
142 Instruments de musique
143 Matériaux de construction
144 Équipements de bureau
145 Ordinateurs
146 Internet
147 Équipements de restaurant

EMPLOIS
157 Musiciens - groupes
158 Personnel demandé
159 Travail demandé
160 Vendeurs - vendeuses
161 Instituteurs - institutrices
162 Aides domestiques
163 Travaux domestiques
164 Travail à temps partiel
165 Candidats recherchés
166 Préparation de curriculum vitae

ÉDUCATION
175 Écoles de conduite
176 Éducation - instruction
177 Cours privés

SERVICES
188 Esthétique
189 Entrepreneurs
190 Garderies
191 Services divers
192 Déneigement
193 Réparation d'appareils
194 Déménagement
195 Paysagistes
196 Relaxation
197 Bureautique et informatique
198 Croissance personnelle
199 Soins thérapeutiques

DIVERS
210 Activités - loisirs
211 Voyages - transport
212 Escortes
213 Perdu - Trouvé
214 Non-responsabilité
215 Animaux
216 Articles de sport
217 Camping
218 Piscines
219 Roulottes
220 Rencontres - Amitié
221 Divers à vendre
222 Meubles et électroménagers
223 Machinerie et outillage
224 Appareils photographiques
225 Collectionneurs
226 Ventes de garge - CENTRE
227 Ventes de garage - EST
228 Ventes de garage - NORD
229 Ventes de garage - OUEST
230 Ventes de garage - FLEURIMONT
231 Ventes de garage - LENNOXVILLE
232 Ventes de garage - ROCK FOREST
233 Ventes de garage - SAINT-ÉLIE
234 Ventes de garage - ASCOT
237 Ventes de garage - AUTRES
238 Astrologie
239 Chasse et pêche
241 Articles de bébés
242 Bois de chauffage

Au menu UN COMBO
Faites d'une pierre 2 coups
Placez votre annonce trois jours dans La Tribune et une publication dans La Nouvelle
et obtenez 22 % de rabais
2 journaux, un numéro 564-2222
Cette offre est réservée aux particuliers.
L'annonce peut être annulée mais n'est pas remboursable.

Vérifiez votre annonce
Dès la première journée de parution, veuillez lire attentivement votre annonce. En cas d'erreur, il faut nous en aviser le plus tôt possible car notre responsabilité se limite à la première journée de parution.

Tour d'horizon

MÉGA PARTY DE L'AN 2002. Soirée d'ambiance avec orchestre et disco, musique continuelle. Lundi 31 déc. 21 h. Aréna de Fleurimont. Un repas chaud sera servi. Réservation: 569-4647. Bienvenue à tous.

BUFFET ALBERT ENR. TRAITEUR
Funérailles: spécial 4.25$. Tél.: 821-0004, Sherb.

PARTY BYE BYE LUNDI 31 DÉCEMBRE à 21h, à La Bossa Nova, St-Élie d'Orford. Buffet chaud et froid à volonté. Chapeaux et flûtes, etc. Prix de présence. Admission: 20$ par personne taxes incluses et incluant vestiaire, une petite bière. Animation Disco M.G. et Disco G.G.C. Inf.: Nova 346-7145; Éric et Marie: 849-2240.

1 PROPRIÉTÉS BUNGALOWS

IDÉALE famille nombreuse 12 pces, 7 c.c., attenant au Parc Sylvie-Daigle, près des écoles primaires et du cégep, à 10 min. du CHUS et du site Bowen. 109 800$ nég. 569-3272.

2 PROPRIÉTÉS À REVENUS

TRIPLEX BRIQUE 72, 9e Avenue Nord, 1x6 pces, 2x3 pces, bois franc, chauffage à l'huile à l'eau ch.: 98 000$. Revenus: 8160$. Tél.: **562-2993** rép.

8 TERRES-TERRAINS

À STE-CATHERINE de HATLEY Accès lac Magog, vue panoramique lac Magog et Mont Orford: **TERRAINS BOISÉS** 1.5 à 5 acres, prêts à bâtir. **ÉRABLIÈRE** 16 acres. Proprio 842-2484 ou **1-800-511-2484**.

10 COMMERCES À VENDRE

BYE! BYE! BOSS
CAMPING DRUMMOND
Bord de l'eau. **1-800-511-2484**

ÉQUIPEMENT DE SÉRIGRAPHIE textile et à-plat. Idéal pour petite entreprise. 1-418-423-1157 ou 418-423-7765.

14 BÂTISSES COMMERCIALES

★ 3500 PI CA ★ 11 pi de hauteur, électricité 550. À vendre ou à louer, 700$/mois. **569-5243; pag: 572-6212.**

A LOUER OU A VENDRE située 1615 route 222, St-Denis de Brompton. 4500 pi.ca. incluant 3 lifts intérieurs. Inf.: 846-2622.

31 ARGENT A PRETER

DIFFICULTÉ À JOINDRE LES 2 BOUTS? Informations: Samson, Belair, Deloitte & Touche inc. Syndic de faillite. 819-564-0384

34 OCCASION D'AFFAIRES

ATTENTION! ENTREPRENEURS, êtes-vous disciplinés, honnêtes et sociables? Deuxième source de revenu exceptionnelle! Produit de santé avec 2000 ans d'utilisation. Du Jamais Vu! (819) 847-0033. Sans frais: 1-866-847-1265. www.live4noni.com

47 CENTRES D'ACCUEIL AGRÉÉS

Résidences et appartements pour personnes âgées
Le MONASTERE
C'est rassurant!
• Tous les services offerts.
• Admissible au crédit d'impôt.
BIENVENUE
871, rue Ontario, Sherbrooke
(819) 564-0027 47-43710

Abonnez-vous à **LaTribune 564-5466**

60 APPARTEMENTS CENTRE

BANQUE DE LOGEMENTS SERVICE GRATUIT
Choix de 3000 logis
Secteur Est 564-1006
Secteur Nord 566-5187
Secteur Ouest 565-2145
Lennoxville 822-0763
MEUBLÉS SI DÉSIRÉS
www.mediaweb.ca/gestionglavoie/ 60-37189

61 APPARTEMENTS EST

0. PROB
687 GOUPIL 1½, neuf, meublé moderne, tout inclus. 566-1417.

49 CHAMBRES ET PENSION - 3e AGE

EST ET NORD Personnes autonomes, semi-autonomes, résidence 25 chambres, salle de bains privée, nourris, logés, lavés, intercom, câble, ascenseur, surveillance 24 h., 550$ et plus. Programme crédit soin 23%. **563-2307.**

MANOIR ST-FRANCIS
Résidence pour personnes retraitées et autonomes
'En plein coeur de Lennoxville'
4½ pces et chambres
(Crédit de 23% disponible)
125, Queen Lennoxville
562-0875 49-61448

60 APPARTEMENTS CENTRE

#1-QUALITÉ/PRIX EST-CHUS JUSQU'À 2 MOIS GRATUITS Près centre d'achats 4-Saisons, rue Des Blés, 4½, 398$. Jour semaine, **829-LOGI (5644); soir/jour/fin semaine: 822-2378, 348-0395**

CENTRE-VILLE 1½ Wellington Nord, près Frontenac. Chauffés, eau chaude, semi-meublés, buanderie, 190$ à 250$. **829-LOGI (5644)**

ROCK FOREST - 5½ Près Wal-Mart, face à l'aréna, rue Gaspé. Soir/jour/fin sem.: 823-9154, 564-9170. Jour semaine: **829-LOGI (5644)**

★ 1059 KING OUEST, 1½ - 3 ★ semi-meublés, ch., éclairés, rénovés, libres. 565-0301, 572-4331.

1324 PLACE QUINTAL 3½, 4½, 5½, chauffés, eau ch. fournie, endroit tranquille. Près Galeries 4-Saisons. **564-7442.**

3½ - 355$ Meublé, chauffé, lav.-séch. 406 Bowen Sud. **569-2058 / 572-3086.**

47 CENTRES D'ACCUEIL AGRÉÉS

60 APPARTEMENTS CENTRE

4½ - LIBRE FIN DÉCEMBRE. Près de tous les services. 821-3993, 348-1054, 572-0407, 846-4826.

61 APPARTEMENTS EST

1154 DES BLÉS 3½, 4½, 5½ Chauffés, eau chaude fournie, endroit tranquille. Près galeries 4-Saisons, CUSE et 24-Juin. Libres immédiatement. **566-2829.**

215, 18e AVENUE RUE SANS ISSUE. 4½, vue et tranquillité, chauffés, eau chaude, meublés si désiré. **348-0455, 564-1006.**

3½-4½-5½ ASCENSEUR Piscine int., chauffé, eau ch., tout rénové avec céramique et bois franc. **566-3880.**

3½ CHAUFFÉ, ÉCLAIRÉ meublé, libre imm., 360$, pl. bois, 346-7169, 822-2070.

3½ Chauffés, eau chaude, meublé si désiré. **975 LACOMBE, 348-0455, 564-1006. 1010 PAPINEAU, 566-7917.**

3½ PIÈCES Entièrement meublé: 566-3880

4½ PCES Chauffés, eau chaude, meublés si désiré. Près 4-Saisons. **980 Des Paysans. 346-8803 / 564-1006.**

4½ PCES Chauffé, eau chaude, meublés si désiré. Prix avantageux. Log. impeccables. 1045 Lacombe. **821-4950 / 564-1006.**

4½ TOUT INCLUS avec piscine 1205-1225 Jardins-Fleuris. Parc, cul-de-sac. 563-2832 ou 346-7445.

EST, 1050 ET 1060 CONSEIL. 4½, ascenseur. 564-6426, 569-1877.

PLACE TERRILL
2 ET 3 PCES
BEAUX, PAISIBLES
Chauffés, eau chaude, semi-meublés, près CEGEP et tous services.
572-4973

RÉSIDENCES CHÂTELAINE 3 - 5½ libres. Chauffés, eau ch., piscine ext. Service concierge. Tél.: **569-8236** ou **820-6207**

62 APPARTEMENTS NORD

155 LOMAS 1½ pces. Tout compris. Piscine, stat., buanderie, calme. Poss. tout meublé. 563-9175.

62 APPARTEMENTS NORD

2985, LA DAUVERSIERE, 3½ - 4½, près Carrefour. Libre 1er janvier 2002. Tél.: 822-1106.

2½, 1½ TRÈS GRANDS près Jacques-Cartier et King Ouest, chauffés, meublés, eau chaude, buanderie, libres imméd. 565-7978, 820-8323.

2½, 3½, 4½, 6½ LES RÉSIDENCES DU CARREFOUR 2825 DU MANOIR. ÉLIGIBLE AU CRÉDIT DE 23% 564-4408 - 564-1006

*** 2½-3½-4½-5½-7½ *** Vimy, King, Dufferin, Wellington, Frontenac. Disp. imm. ou + tard. Poss. plancher bois, chauffé. **820-2286.**

4½ PCES. Spacieux, tranquille, près Carrefour, piscine extérieure. **820-9993**

GRAND 5½ Chauffé, eau chaude fournie. 560$/mois. Tél.: 346-8980.

LE BEAU GITE 655 McGregor 4½, 3½, chauffés, eau chaude **346-6163, 823-6209**

PLACE OKIMUK 3½ PL. BOIS FRANC 2600 BOUL. PORTLAND Piscine, ascenseur, garage int., immeuble en béton. Chauffés, eau chaude. **822-1876, 564-1006.**

VIEUX NORD - GRAND 4½ 410 Vimy, chauffé, eau ch., pl. bois franc, demi sous-sol, rénové, stat. Libre imméd. 620-7204

NORD Studios modernes Rue Ontario Meublés, éclairés, chauffés. Près parc et services. **346-8467** 62-61471

Lauréat Richard LOGEMENTS 3005 RICHARD **1½ à 5½ ★ BOIS FRANC ★** 10 IMMEUBLES DE CHOIX **Lun.-ven., 9 h à 17 h 30 566-6778 Soir ou fin sem. 574-7785** http://pages.infinit.net/lrichard/ 50032

63 APPARTEMENTS OUEST-UNIVERSITÉ

★ 1094 KINGSTON ★ 2½, chauffé, meublé, Près autobus, Université, hôpital. Libre 1er janvier. Tél.: **346-5407**

1½ meublé, chauffé, éclairé, eau chaude, tranquille, 1409, St-André. 346-2598.

1½ STUDIO Meublé, stat., porte-patio, balcon: 250$/mois. Libre 31 déc. Tél.: **563-8205.**

2½ RUE LINCOLN 325$, meublé, chauffé, éclairé. 571-4490, 566-5490.

3½, 4½ - 1960 Des Boisés, chauffés, eau chaude, meublés si désiré, libres imméd. Tél.: **532-4598 ou 565-2801.**

63 APPARTEMENTS OUEST-UNIVERSITÉ

5½ PCES, 285 Short. Planchers bois franc, concierge. 400$ ou 490$ incluant chauffage, eau chaude et élect. 572-0999.

APP. RODRIGUE 4½-5½ libres imm. Ch., eau ch., génératrice, près parc, épicerie, église, autobus, concierge sur place, tranquille, près secteur résidentiel. **580-3673 / 829-1194**

APP. S.D.R. 916 Raoul-Bruneau 3½ chauffé, eau ch. **348-0384, 823-6209**

GRAND 5½ haut de duplex, tranquille, près de tous services, 470$/mois, libre 15 janv. Rue Cambrai. 562-6259, 562-7601.

GRANDS 3½, 4½, 5½ Près Mt Bellevue. Très propres, services conciergerie. 563-1399.

RUE KINGSTON, GRAND 4½ chauffé, eau chaude, poêle, réfrig., lav.-séch., plancher bois franc, 425$. 1er janv. 564-3022

ASCOT 1800, 1930, RUE DES GRANDMONTS **4½** chauffés, éclairés, eau chaude. **TÉL.: 823-9417** 50911

65 APPARTEMENTS LENNOXVILLE

2½, 3½, 4½ RÉSIDENCE OXFORD PISCINE, parc privé, secteur de choix, gr. log. Meublés si désiré. Près de tous services. **103 OXFORD 822-0763 92 OXFORD 829-2125 96 OXFORD 823-5470**

PREMIÈRE AU QUÉBEC 3½ - 4½- 5½ pces STYLE EUROPÉEN au prix du marché **823-5336** 65-61468

68 APPARTEMENTS AUTRES

NORTH HATLEY Vue sur le lac, grand 3½ avec foyer, grand balcon, stat. avec prise. Claude: 842-1081; pag.: 829-6794.

70 APPART. / MAISONS A PARTAGER

JANVIER A MAI Etudiante (stagiaire, autres), CHU, Université, McCrea, banlieue, près aut. 55, tranquillité. Inf.: 563-9191.

71 MAISONS A LOUER

À LOUER OU À VENDRE maison de campagne, cachet exceptionnel, située à Wotton, 15 min. d'Asbestos. 500$/mois. **Tél. soir: 418-849-2357**

77 CHAMBRES A LOUER

À 2 PAS DE L'UNIVERSITÉ mini studio, 240$/mois tout compris. Libre imm. Tél.: 346-3764

77 CHAMBRES A LOUER

CHAMBRE À LOUER: près Univ., entrée privée, stat., avec cuisine et s. de bains communes, libre imméd. 821-4489

CHAMBRES, rue Portland, dans rés. privée, près Carr. et parc industriel, toutes commodités. 260$. Tél.: 564-3076.

JANVIER A MAI Etudiante (stagiaire, autres), CHU, Université, accès cuisine, McCrea, banlieue, près aut. 55, tranquillité. Inf.: 563-9191.

82 BUREAUX A LOUER

BUREAUX et LOCAUX À LOUER 250 à 5000 pi² **GESTION GASTON LAVOIE Tél.: 566-8220**

85 VACANCES CONDOS

Partez en voyage l'esprit tranquille... Donnez plus de visibilité à votre annonce en utilisant nos illustrations. **La Tribune, 564-2222**

100 ÉQUIPEMENT À NEIGE

CHARRUE FISHER hydraulique réversible 6½' à 10'. A partir de 3200$ + installation. EPANDEURS FISHER 10 p. cu. à 3.5 v.cu. avec moteur électrique ou hydraulique. RESSORT DEZIEL INC. **819-569-9296**

104 MOTONEIGES

POLARIS INDY 1989 650, 3 pistons, demande 2500$, très propre. Réjean: 819-849-3874.

105 TOUT-TERRAIN

CLUB QUAD ARC-EN-CIEL Randonnée de nuit amicale, 28 décembre, départ 18h., Relais Daigneault.

108 CAMIONS, 4 X 4, FOURGONNETTES

DODGE CARAVAN 1999, tout équipée, seulement 41 500 km. Balance garantie août 2001 ou 60 000 km. **15 995$. Commerçant 3265 King ouest 574-0016**

DODGE CARAVAN SPORT 1998, tout équipée, 53 000 km, mags, 4 sièges capitaine. Garantie. **16 995$. Auto Fabi 574-0016**

DODGE CARAVAN 1993-1994-1995, parfaite condition. Faites une offre. Tél. 823-7077.

DODGE CARAVAN 1999 59 000 km, V-6, A1, a/c, rég. vit., vitres teintées. 14 950$. 566-4303.

DODGE GRAND CARAVAN 1996, verte, 7 passagers, air, 140 000 km. Garantie. **9995$. Auto Fabi: 574-0016**

JEEP YJ 1989, 4x4, V6, 2 toits, A-1. 3900$. Tél. 823-7077.

PARTICULIER RECHERCHE PICK-UP FORD F-150 XLT 1998 à 2000, 4X4, 4 portes, 5.4 L., bas km, pourrais racheter balance de location. 574-7730.

PLYMOUTH VOYAGER 1999, tout équipée, 47 000 km. À l'état de neuf. 4 pneus d'hiver neufs BLIZZAK inclus. Garantie 1 an. **14 750$. LES AUTOS REAL FREDETTE Rock Forest, 564-8353**

MOTS CROISÉS

NO 1352 — © Édimédia Inc.

LILIANE CHRÉTIEN

HORIZONTALEMENT

1 - Radium - Officier de la cour du sultan, dans l'Empire ottoman - Monnaie des Philippines.
2 - Sort d'un milieu liquide et apparaît à la surface - Compliqués.
3 - Un lézard - Qui a rapport à l'os cubital.
4 - Insulaire - Instruit d'un secret.
5 - Lithium - Retenue formée sur le Nil, en Égypte.
6 - V. d'Italie - Un fromage.
7 - L'azalée en est une - Retire.
8 - Art. esp. - Note - Courroies que tient le cavalier pour guider sa monture.
9 - Qui concernent le travail de la terre - Connu.
10 - Herbe-aux-chats - Thallium.
11 - L'hydromel en contient - Ceint.
12 - Auxiliaire - Quimboiseur.

VERTICALEMENT

1 - Filet - Apogée.
2 - Perfectionnerait.
3 - Cloison mobile - Agrandir l'ouverture d'un organe.
4 - Un poison - Meurtri, en parlant d'un fruit.
5 - Sont identiques - Sodium - De bonne, de mauvaise qualité.
6 - Interj. marquant le doute - Tueurs à gages.
7 - Martagon - V. des États-Unis (Nevada).
8 - Prénom fém. - Fut déjà "tertiaire" - Tour.
9 - Vénus - Ancienne épée d'armes.
10 - Firman - Offrande - Pron. pers.
11 - Petites mangoustes - Note.
12 - Prophète biblique - Proportionner.

SOLUTION DU PROBLÈME 1351

	1	2	3	4	5	6	7	8	9	10	11	12
1	M	E	L	O	M	A	N	I	E	■	M	O
2	A	G	I	R	A	■	O	■	G	R	A	U
3	J	E	T	■	I	G	N	O	R	A	N	T
4	O	R	T	O	L	A	N	■	A	D	E	R
5	R	I	O	N	■	V	E	R	T	I	G	E
6	D	E	R	I	D	E	■	B	I	N	E	R
7	O	■	I	R	I	S	E	■	G	A	■	■
8	M	A	N	I	E	■	T	A	N	■	T	C
9	E	D	E	S	S	E	■	M	U	N	I	E
10	■	I	S	M	E	N	E	■	R	E	E	L
11	A	G	■	E	■	T	A	V	E	R	N	E
12	S	E	C	■	T	A	U	■	S	E	T	E

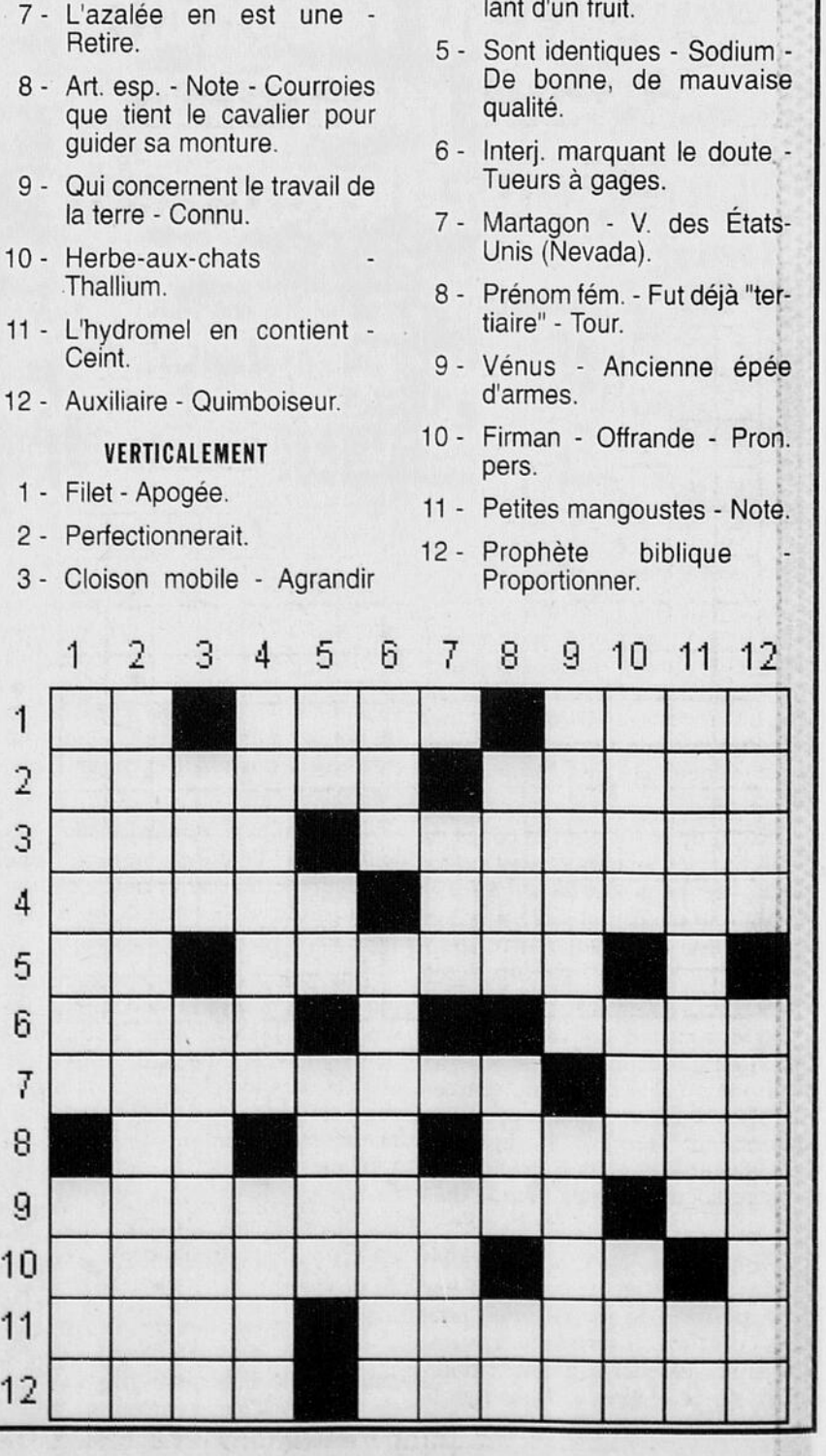

MÉTÉO La Tribune

Météo Média

LaTribune 564•5450
...une publicité qui marche!

AUJOURD'HUI	CETTE NUIT	DEMAIN	SAMEDI	DIMANCHE
-4 PRÉC. 30	-11 PRÉC. 30	-1 -12 PRÉC. 80	-3 -13 PRÉC. 80	-3 -13 PRÉC. 80

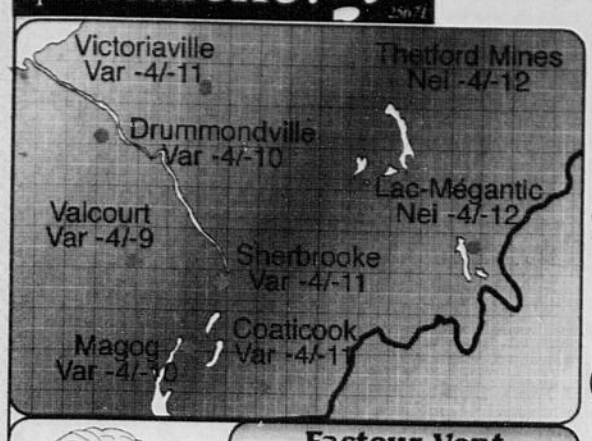

Facteur Vent

-8

QUÉBEC

Chicoutimi	Nua	-8/-12	Québec	Nei	-5/-11
Gaspé	Nei	-3/-7	Rimouski	Nua	-6/-9
Iles-de-la Mad.	Nei	2/-3	St-Georges	Nei	-5/-11
La Grande	Var	-13/-15	Sept-Iles	Nua	-5/-6
Lac St-Jean	Nua	-10/-13	Trois-Rivières	Nei	-4/-9
Montréal	Var	-3/-8	Val d'Or	Nua	-8/-18

INDICE UV

1 2 3 4 5 6 7 8 9 10
60 30 20 15

CANADA

Charlottetown	Nei	2/-7	Régina	Sol	-12/-20
Edmonton	Sol	-8/-18	St-John's	Plu	5/-2
Fredericton	Var	-1/-8	Toronto	Nua	-5/-7
Halifax	Var	2/-7	Victoria	Var	8/2
Ottawa	Var	-4/-9	Winnipeg	Var	-13/-19

USA

Boston	Var	2/-4	New York	Sol	2/-3
Bridgeport	Sol	2/-4	Plattsburg	Nei	-4/-9
Burlington	Nei	-4/-9	Portland	Sol	1/-8
Concord	Sol	-1/-11	Providence	Sol	2/-5
Detroit	Nei	-3/-6	Washington	Sol	4/-2

LE MONDE

Athènes	Ave	15/14	Mexico City	Var	17/8
Beijing	Sol	2/-3	Moscou	Nua	-9/-9
Berlin	Mel	-1/-2	Paris	Plu	6/-2
Hong Kong	Sol	20/14	Port-au-Prince	Ave	30/24
Lisbonne	Sol	14/7	Rome	Sol	7/4
Londres	Nei	-5/-14	Tokyo	Sol	8/4

DESTINATIONS SOLEIL

Acapulco	Nua	29/21	La Havane	Var	22/13
Bermudes	Var	22/15	Martinique	Sol	29/24
Cancun	Var	28/16	Myrtle Beach	Sol	12/1
Caracas	Sol	32/25	Montego Bay	Plu	28/23
Freeport	Sol	22/17	Orlando	Sol	17/5
Ft Lauderdale	Sol	19/10	Puerto Plata	Ora	31/23
Honolulu	Sol	27/21	Tampa	Sol	17/9
Key West	Sol	21/16	West Palm B	Sol	19/10

© Services Commerciaux MM 2000

BEAU TEMPS, MAUVAIS TEMPS
PLUS DE 115 000 LECTEURS
PAR JOUR VOIENT CETTE ANNONCE
RÉSERVEZ VOTRE ESPACE DÈS MAINTENANT
564-2222 LaTribune
37392

Ben

Blondinette

Hagar l'horrible

Le mot perdu

980

6 lettres: l'avocat de la défense

L	T	U	R	B	F	S	P	N	O	I	T	U	A	C
C	A	P	A	L	A	R	E	N	E	G	A	T	O	O
I	O	R	R	N	I	S	R	D	L	H	E	N	I	M
T	R	U	G	O	T	I	E	E	O	D	C	O	U	P
E	E	L	T	E	F	U	J	F	R	E	O	A	E	L
R	O	R	M	E	T	E	C	E	R	N	C	D	T	O
T	U	O	D	I	U	E	S	N	O	P	E	R	P	T
E	I	S	L	N	N	S	E	S	I	C	O	R	E	E
N	M	I	E	C	E	C	I	E	E	A	E	I	S	P
T	S	M	S	R	L	R	U	R	R	U	V	I	D	T
E	L	U	E	S	P	E	P	L	V	E	R	N	U	S
R	Y	E	N	F	U	I	M	E	P	P	B	B	O	A
B	R	E	V	E	E	E	E	M	R	E	E	I	M	C
I	U	T	R	A	P	E	T	U	O	D	E	I	L	S
L	J	U	R	E	I	S	S	I	U	H	E	U	R	E

jeune
juré
jury
large
libérée
libre
mine
otage
part
percé
peuple
poids
précédé
prendre
preuve
prison
professeur
réponse
rôle
ruse
sanglot
seule
surprise
tâche
témoin
tenter
utilisé

amie
caution
citer
complot
concerné
convaincu
coup
coûté
barre
basé
brève
brut
début
défense
défi
doute
dresser
enfui
fait
femme
général
heure
homme
huissier
inculpée
issue

solution du numéro 979 : NAGUÈRE

Votre horoscope

CAPRICORNE — du 22 DÉCEMBRE au 20 JANVIER
Vous avez toutes les capacités requises pour choisir la meilleure avenue à prendre. Vous n'aurez aucune envie de vous tourner vers le passé. Vos rapports avec votre entourage seront sincères. Vie sociale plus tranquille.

VERSEAU — du 21 JANVIER au 19 FÉVRIER
Vous irez facilement vers ce que vous voulez. Côté coeur, c'est une excellente journée pour vous exprimer : on vous entendra. Vous inspirerez confiance. Les déplacements vous seront favorables.

POISSONS — du 20 FÉVRIER au 20 MARS
Vos relations avec les autres seront empreintes de compréhension et vous pourriez régler une question délicate. Vous voudrez bientôt assumer plus de responsabilités ; c'est un bon moment pour songer à ce que vous souhaitez accomplir durant l'année qui vient.

BÉLIER — du 21 MARS au 20 AVRIL
Capacité d'anticipation forte. Vous comprendrez clairement une situation confuse. Bonne journée pour vous adonner à vos loisirs favoris. Si vous êtes au travail, vous serez efficace. Capacités accrues de communication.

TAUREAU — du 21 AVRIL au 20 MAI
Vous trouverez des solutions inusitées à ce qui vous préoccupe durant les prochains jours. De toutes petites modifications pourraient changer la situation considérablement. Côté coeur, vous vous adapterez de bonne grâce à la réalité !

GÉMEAUX — du 21 MAI au 21 JUIN
Vous serez actif et si vous songez à faire des petites améliorations, c'est la bonne journée. Vous aurez plaisir à vous cantonner à la maison et à profiter de cette journée pour vous reposer. Côté coeur, vous aurez un charme à toute épreuve.

CANCER — du 22 JUIN au 22 JUILLET
Un proche pourrait vous en faire voir de toutes les couleurs et vous êtes susceptible de réagir vivement. Accordez-vous quelques moments de détente et de rêves. Côté coeur, une personne attentive vous fera rire. Un peu de tranquillité vous fera le plus grand bien.

LION — du 23 JUILLET au 23 AOÛT
Vous mènerez votre vie familiale et intime avec aisance, sachant comprendre les besoins et possibilités de chacun. Vous aurez une approche simple et réaliste. Journée de plaisir.

VIERGE — du 24 AOÛT au 22 SEPTEMBRE
Si vous faites un achat, vous verrez tout de suite s'il en va de votre intérêt. Les transactions seront fructueuses. Votre attitude confiante pourrait rassurer certaines personnes. Gardez du temps pour visiter ou donner des nouvelles à un ami. Vie plaisante.

BALANCE — du 23 SEPTEMBRE au 23 OCTOBRE
Vous aurez à coeur de faire vos tâches quotidiennes, mais en même temps vous rêverez d'évasion. En fait, vous rêverez tout court. Gardez du temps pour vous ressourcer, pour vous reposer, vous détendre, aller au cinéma !

SCORPION — du 24 OCTOBRE au 22 NOVEMBRE
Vous évaluerez les chances que vous avez d'améliorer votre situation : la compétition est importante, mais vous êtes en mesure de réussir. Mettez-y toute votre attention et votre énergie. Rapports chaleureux avec les proches.

SAGITTAIRE — du 23 NOVEMBRE au 21 DÉCEMBRE
Vous ne manquerez ni d'esprit d'initiative ni de créativité. La journée devrait être bonne, surtout si vous faites des activités qui demandent de l'imagination. En matière d'argent, cessez de vous inquiéter si telle est votre tendance. L'anticipation n'est jamais utile !

108 CAMIONS, 4 X 4, FOURGONNETTES

★ Prenez la route... du succès! ★ Ajoutez une de nos illustrations à votre annonce.
LA TRIBUNE
564-2222

TOYOTA 4 RUNNER SR5
1996, 6 cylindres, 5 vitesses, tout équipée, 84 000 mi. Nouveau modèle identique à une neuve. Garantie 1 an incluse. **14 800$.**
LES AUTOS REAL FREDETTE
Rock Forest, 564-8353

110 AUTOS À VENDRE

7400$
HYUNDAI ACCENT GT 1997, 2 portes, 5 vitesses, toit, mags, lecteur CD, 89 000 km, 4 pneus d'hiver neufs BLIZZAK inclus. Balance garantie nov. 2002 / 100 000 km. **12 800$.**
LES AUTOS REAL FREDETTE
Rock Forest, 564-8353

ACHETONS AUTOS
camions, pour pièces, vendons moteurs et transmissions. Pose et mécanique disponible.
LECLERC 2001: TEL: 822-1000.

ACHETONS TOUS GENRES D'AUTOS ET CAMIONS
Vendons pièces usagées.
Info: 569-0733

104 MOTONEIGES

EVASION

Motoneiges usagées

2001 MXZ 700	7 495 $
2001 Grand Touring 600	7 395 $
1998 Formula III 800	5 595 $
1998 Yamaha SRX 700	5 995 $
1998 Polaris Ultra 670	4 495 $
1998 Polaris XCL CL 600	4 495 $
1998 Arctic Cat Touring 600	3 995 $
1997 Mach 1 700	3 895 $

Véhicules garantis et inspectés
555, route 220 St-Élie-d'Orford 821-3595
104-61472

110 AUTOS À VENDRE

CHRYSLER INTREPID
1997, tout équipée, mags, 1 propriétaire. Original. 86 000 km. Garantie 1 an incluse. **9800$.**
LES AUTOS REAL FREDETTE
Rock Forest, 564-8353

DODGE STRATUS 1996, 4 portes, 4 cylindres, automatique, tout équipée, 141 000 km. Garantie. **6995$.**
Commerçant, 3265 King ouest, 574-0016

GRANDE VENTE BOXING DAY
1000$ à 2000$ de rabais
27 et 28 décembre
AUTOS J.L.
905, Belvédère Sud Sherbrooke
822-2880
* JOYEUSES FÊTE À TOUS! *

HONDA CIVIC CX 1998, 5 vitesses, 85 000 km. Garantie. **10 995$ NÉG.**
Auto Fabi
574-0016

HONDA CIVIC LX 1997, 4 portes, grise, automatique, 110 000 km, impeccable. Garantie 12 mois ou 25 000 km. 9995$.
Auto Fabi, 574-0016

HYUNDAI SONATA GLS
1999, 6 cylindres, automatique, tout équipée, blanc perle, mags, lecteur CD, 60 000 km, 4 pneus d'hiver neufs BLIZZAK inclus. Balance garantie 5 ans / 100 000 km. **14 800$.**
LES AUTOS REAL FREDETTE
Rock Forest, 564-8353

MAZDA 626 LX
1998, 4 cylindres, 5 vitesses, tout équipée, 62 000 km, 4 pneus d'hiver neufs BLIZZAK inclus. Balance garantie 5 ans / 100 000 km. **12 800$.**
LES AUTOS REAL FREDETTE
Rock Forest, 564-8353

MAZDA MX3 1992, noire, 4 cylindres, 5 vitesses, aileron, mags, 132 000 km. Garantie. **5995$.**
Commerçant 3265 King ouest
574-0016

MAZDA MX3 1993, 4 cyl., 5 vit. Bijou. **4300$. Tél. 823-7077.**

MERCURY MYSTIQUE GS 1996, 4 cylindres, 4 portes, automatique, tout équipée, 116 000 km. Garantie. **6995$.**
Commerçant, 3265 King ouest, 574-0016

NISSAN NX 1993, T-Top, 5 vitesses, 123 000 km. **4800$. Tél. 823-7077.**

NISSAN SENTRA XE 1994, manuelle, A-1. **3500$. Tél. 823-7077.**

PONTIAC GRAND AM SE 1999, 41,000 mi., moteur 2.4 L., auto., a/c, radio AM-FM/CD, groupe élect., roues alum., 11,500$. TEL: 418-458-2175.

PONTIAC TRANS SPORT ALLONGÉE 1997, tout équipée, 2 tons, garantie: 96 000 km.
Commerçant, 3265 King ouest, 574-0016

SUBARU LEGACY L
1998, 4 portes, Sedan, AWD, "traction intégrale", 4 cylindres, automatique, tout équipée, 71 000 km, 4 pneus d'hiver neufs BLIZZAK inclus. Balance garantie janvier 2003 / 100 000 km. **15 800$.**
LES AUTOS REAL FREDETTE
Rock Forest, 564-8353

SUNFIRE 1999 2 portes, 5 vit., 22 784 km, condition impeccable. Tél: 875-5257.

AUDETTE AUTOMOBILE
SUPER BOXING DAY
les 26 - 27 - 28 décembre
Négociez VOTRE prix
Sur plus de 35 véhicules et recevez un démarreur à distance en cadeau!
4441 route 112 Fleurimont
coin ch. Galipeau, Ascot Corner
823-7077, 572-9115

TOYOTA COROLA
1998, 5 vitesses, Edition CE, volant incl., serrures élect., 82 000 km, 4 pneus d'hiver neufs BLIZZAK inclus. Balance garantie 5 ans / 100 000 km. **10 800$.**
LES AUTOS REAL FREDETTE
Rock Forest, 564-8353

VOLKS BEETLE 99, man., tout équipée. Une seule proprio. 30 000 km. **16 900$. Cellulaire: 572-1844.**

110 AUTOS À VENDRE

VOLKS GOLF diesel '92 210 000 km, 4 pneus d'hiver, 2750$. Tél. **819-868-1177.**

VOLVO 740 GLE 1988, condition A-1. **2995$. Tél. 823-7077.**

www.autoestrie.com
572-1220

111 VÉHICULES 5000$ ET MOINS

DODGE SPIRIT 1993 en bonne condition, 3000$. Inf. 565-1709.

MAZDA PROTEGÉ 1993, 4 portes, automatique, 158 000 km. Garantie. **4995$.**
Commerçant 3265 King ouest
574-0016

PONTIAC FIREFLY 1994, 2 portes, 5 vitesses, 92 000 km. Garantie. **3995$.**
Commerçant, 3265 King ouest, 574-0016

PONTIAC SUNBIRD 1990
4 portes, automatique, a/c, carrosserie et mécanique impeccables. **2750$. FAUT LE VOIR POUR LE CROIRE!**
LES AUTOS REAL FREDETTE
Rock Forest, 564-8353

TOYOTA TERCEL 1992 2 portes, manuel, 215,000 km., 2800$. Tél: 868-1545.

112 VÉHICULES À LOUER

AUBAINE
LOCATION D'AUTOS BEAUDOIN
Autos usagées récentes, à bas prix. **Tél.: 845-4530, 821-6296.**

140 DEMANDE À ACHETER

ACHETERAIS
anciennes rondelles, masques et autres souvenirs de hockey et baseball. **838-4454** après 18h

143 MATÉRIAUX DE CONSTRUCTION

PLANCHERS DE BOIS FRANC
Chêne, frêne, érable, merisier, etc.
Escaliers rampes 1-800-453-2457

145 ORDINATEURS

★ ORDINATEUR PENTIUM II ★ complet, CD, son, modem 56K, écran, Win. 98, Office, internet, 390 $. **346-8958**

158 PERSONNEL DEMANDÉ

BESOIN ESCORTES
18 à 35 ans, débutantes, étudiantes et **filles de l'extérieur** bienvenues. Pouvons vous loger, appels à frais virés acceptés. Très payant et sécuritaire. Pas de drogue. Filles de classe seul. 819-569-8853.

CAMELOTS RECHERCHÉS
Jeune ou adulte pour le journal
LA TRIBUNE
SECTEUR DES RUES: SHORT, KING GEORGES, GALT O., DE BEAUPRÉ ET DE CHAMBLY.
564-5466

CANDIDATES POUR WET T-SHIRT
100$/3 heures. Tél: 346-0576.

CHERCHE HÔTESSES
belles et sexy entre 18 et 25 ans. Très bien rémunérées selon disponibilités. 562-7404.

CHOCOLAT! VENDS SUPER PRODUITS et fais-toi super profits! SUPERVISEUR d'expérience recherché. 1-800-561-2395.

CONCIERGE, WELLINGTON NORD. Doit demeurer sur place. Légers travaux, entretien et réparations. Conditions à discuter. Envoyer C.V. à v. Case Postale 343, Sherbrooke, J1H 5J1

CONCIERGERIE
COUPLE SERIEUX, 30 ans et plus. Devra demeurer sur place. Expérience non requise. **566-8221.**

CUISINIER DEMANDÉ avec connaissance et expérience en cuisine indienne, pour restaurant Shalimar, 263 Queen, Lennoxville. 823-9683, 842-2958

DANSEUSES DEMANDÉES
1000$ à 2000$ en 4 jours.
Cabaret Pignon Vert. 1 heure de Sherbrooke. Transport chaque jour. Logées dans le confort et le luxe. Tél.: 418-338-3616

$1 MILLION

à distribuer en cadeaux, rabais, économie d'intérêts et accessoires!

99 CHEVR. TRACKER
noir, 4 p., 5 vitesses
209 $ / mois *

98 CHEVR. VENTURE
verte, climatiseur
9 995 $

99 CHEVR. CAVALIER
verte, 4 p., automatique
117 $ / mois *

98 CHEVR. VENTURE
verte, 3 p., climatiseur
8 995 $

98 PONTIAC SUNFIRE
verte, 4 p., automatique, a / c
99 $ / mois *

98 CHEVR. CAVALIER
or, 2 p., 5 vitesses
109 $ / mois *

Financement à partir de 3.9 %

01 Chevr. Cavalier bleu 4 p., aut., 9 000 km	13 995 $	**97 Dodge Neon Highline**, bleue, 4 p., autom., a/c, 103 000 km	6 995 $	**95 Acura Integra** beige, 4 p., 5 vit., 101 000 km	10 995 $
00 Chevr. Cavalier, argent, 2 p., 5 vit., t. équipée, 46 000 km	10 995 $	**97 Buick Le Sabre Ltd**, champagne, t. équipée, 82 000 km	13 995 $	**95 Pontiac Firefly** mauve, 4 p., aut., 113 000 km	5 795 $
99 GMC Savana, blanche, cargo, 95 000 km	13 995 $	**97 GMC Sonoma**, vert, cab. rég., 4 cyl., autom., 109 000 km	7 495 $	**95 Dodge Colt**, blanche, 2 p., 5 vit., 160 000 km	3 495 $
98 Chevr. Cavalier, verte, 4 p., autom., 91 000 km	7 995 $	**97 Chevr. Cavalier**, rouge, 2 p., autom., 96 000 km	7 595 $	**95 Pontiac Firefly**, mauve, 4 p., autom., 113 000 km	5 795 $
97 Chevr. Cavalier, verte, 2 p., manuelle, 67 000 km	7 995 $	**96 Pontiac Transport** vert, 3,4 L, a/c, 109 000 km	8 995 $	**95 Dodge Caravan**, grise, a/c, gr. électrique, 128 000 km	6 495 $
97 Olds Achieva, verte, 4 p., V-6, autom., a/c, 175 000 km	9 495 $	**96 Lumina APV**, sarcelle, climatiseur, 67 000 km	8 995 $	**94 Nissan Quest XE**, rouge, tout équipée, 100 000 km	8 495 $
				94 Dodge Caravan bleu, a/c, gr. électr., 119 000 km	6 595 $
				93 Hyundai Sonata, blanche, 4 p., V6, climatiseur, 93 000 km	4 295 $
				92 Geo Metro, blanche, 4 p., autom., 140 000 km	2 995 $

CHEVROLET • CADILLAC • OLDSMOBILE
Beaucage
www.beaucagechev.gmcanada.ca

823 ☎ 4343
4339, boul. Bourque, Rock Forest

* Location 36 mois (98) ou 48 mois (99), 24 000 km / an, excédentaire 0,10 $ / km, comptant de 850 $, préparation (650 $) et taxes en sus.

CE JEUDI, VENDREDI ET SAMEDI

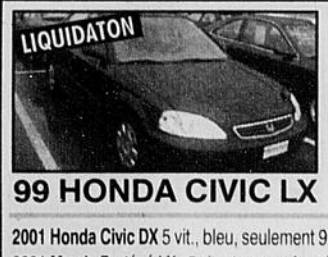

99 HONDA CIVIC LX

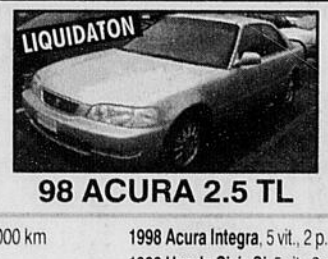

98 ACURA 2.5 TL

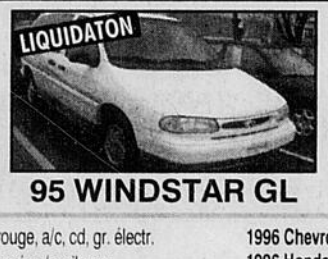

95 WINDSTAR GL

Cette semaine 4 PNEUS D'HIVER GRATUITS à l'achat de votre véhicule

2001 Honda Civic DX 5 vit., bleu, seulement 9 000 km
2001 Mazda Protégé LX, 5 vit., 4 p., vert foncé
2000 Acura 3,2 TL, aut., 4 p., beige, t. équipé
2000 Volks Jetta 5 vit., bleu, vitres teintées, mags
2000 Honda Ci VENDU ouge
2000 Acura Integra, 5 vit., 2 p., beige, a/c, cd, gr. électr.
1999 Acura 3,2 TL, aut., 4 p., noir, tout équipé, a/c, cuir, cd
1999 Acura 3,5 RL, aut., 4 p., opale, tout équipé, a/c, cuir, cd
1999 Honda Civic LX, 5 vit., 4 p., noir, garantie 2005 / 160 000 km
1999 Pontiac Sunfire, 5 vit., 4 p., rouge, aileron
1999 Ford Taurus 4 p., vert, a/c, cruise, gr. électr.
1998 Acura Intégra, 5 vit., 2 p., rouge, a/c, aileron, gr. électr.
1998 Acura 1.6 EL, 5 vit., 4 p., argent, cuir, toit ouvrant
1998 Honda Civic DX, aut., 2 p., argent, chargeur cd
1998 Acura 2,5 TL, aut., 4 p., beige, cuir, a/c, thermo, cd
1998 Acura Integra, 5 vit., 2 p., rouge, a/c, cd, gr. électr.
1998 Honda Civic Si, 5 vit., 2 p., noir, a/c, aileron
1998 Pontiac Sunfire GT, 5 vit., 2 p., rouge, a/c, mags
1998 Toyota Corolla CE, aut., 4 p., noir, radio-cass., «door lock»
1997 Honda Accord EX, 5 vit., 4 p., noir, aileron, a/c
1997 Acura Integra, VENDU leron, mags, a/c
1997 Acura 2,2 CL, aut., 2 p., vert foncé, cuir, a/c, tout équipé
1997 Acura 1,6 EL, aut., 4 p., vert foncé, a/c, gr. électr., dém.
1997 Acura 1,6 EL, aut., 4 p., noir, a/c, gr. électr.
1997 Audi A4 Quattro, 5 vit., 4 p., noir, turbo, a/c, gr. électr.
1997 Honda Civic CX, 5 vit., 2 p., bleu foncé, cache-bagage
1997 Honda Civic EX, 5 vit., 4 p., noir, gr. électr., a/c, tout équipé
1997 Honda Civic CX, 5 vit., 2 p., rouge, antivol, radio-cass.
1997 Honda Civic EX, 5 vit., 4 p., vert foncé, «cruise», vitres électr.
1997 Honda Civic LX, aut., 4 p., bleu, a/c, radio AM/FM cassette
1996 Chevrolet Cavalier aut., 4 portes, blanc, radio AM-FM
1996 Honda Accord EX aut., 4 p., blanc, a/c, gr. électr.
1995 Volks Cabrio 5 vit. 2 p. vert mags très propre
1995 Chevr. Cavalier Z22, 5 vit., 2 p., blanc, démarreur à distance
1995 Honda Civic CX, 5 vit., 2 p., rouge, radio AM/FM cassette
1995 Acura Integra LS, aut., 2 p., argent, a/c, aileron
1994 Acura Integra, aut., 2 p., verte, a/c, gr. électr., toît ouvrant
1994 Buick Century, aut., 4 p., blanc, gr. électr., «cruise», t. équipé
1993 Honda Del Sol SI, 5 vit., 2 p., rouge, vitres électr., radio-cass.
1993 Mazda 626 Cronos, autom., 4 p., beige, a/c
1992 Mazda 929 VENDU cuir, a/c, toit ouvr.
1991 Honda Accord aut., 4 p., vert, a/c, toit ouvr.

CAMIONS ET MINIFOURGONNETTES

1997 Honda CR-V aut., 4 p., argent, a/c, cruise, gr. électr.
1996 Dodge Grand Caravan LE 4 p., vert foncé, a/c, gr. électr.
1995 Ford Windstar GL 3 p., blanc, a/c, gr. électr.

PRECISION ACURA SHERBROOKE
*Sur véhicules sélectionnés
www.precisionacura.ca

564 ☎ 8909
4900, boul. Bourque, Rock Forest

En décembre 4 pneus d'hiver gratuits *
DAEWOO SHERBROOKE

SPÉCIAL BOXING DAY
AUCUN PAIEMENT AVANT AVRIL 2002**

1999 DAWEO LANOS, aut., 4 p., rouge, 9 000 km
1997 DODGE NÉON, aut., 4 p., rouge, 6 995 $
1997 NEON, 4 p., aut., a/c, seulement 85 000 km. Impeccable 7 995 $
1995 PONTIAC FIREFLY, noire, 2 p., hatchback, man., 122 000 km.
1995 VOLKSWAGEN GOLF CL, 2 p., 5 vit., noire, 138 000 km, chaussée pour l'hiver.
1994 MAZDA 323, aut., 124 000 km, rouge
1994 PONTIAC SUNBIRD, coupé, 2 p., avec aileron, 5 vit., 124 000 km, très très propre
1994 CHEVROLET CAVALIER, 5 vit., 4 p., aubergine, ABS
1994 PONTIAC FIREFLY, bleue, 2 p., man., 100 000 km
1992 NISSAN SENTRA GXE, aut., beige, gr. électr. complet, «cruise control», 75 000 km, un bijou, 5 995 $
1992 FORD TEMPO V6, tout équipée, a.c., aut., 120 000 km, 4 p., bleue.
1991 NISSAN SENTRA, automatique, 4 portes, bleu.
1991 OLDS TOURING, autom., 4 p., bleue, cuir, gr. électr., a/c
1991 ISUZU LIQUIDATON ., rouge avec mags, 7 995 $.
1990 FORD TEMPO, blanc, 4 portes, radio cassett LIQUIDATON é, démarreur à distance, 149 000 km.
Spécial 1 995 $

* Sur achat d'un véhicule usagé.
** Sur achat d'un véhicule neuf

DAEWOO SHERBROOKE
563 ☎ 0003
969, rue Haut-Bois, Rock Forest

Garantie 1 an 20 000 km*
Garantie remboursement 3 jours
Garantie d'échange 30 jours.
Changements d'huile et filtre 10 ans gratuits.
SEULEMENT SATURN VOUS EN OFFRE AUTANT.

2000 FORD FOCUS FAMILIALE, noir, 5 portes, automatique, entièrement équipée, vitres teintées, 74 000 km, balance de garantie Ford, 13 995 $

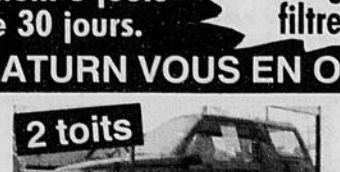

1996 SU RICK JX noir, 2 portes, 5 vitesses, cabriolet, 2 toits, 103 000 km, 4x4, 7 995 $

1997 FORD WINDSTAR GL bleu, 3 ports, entièrement équipé, 79 000 km, 13 995 $

2000 CHEVROLET CAVALIER Z22 blanc, 2 portes, 5 vitesses, lecteur cd, 54 000 km, 9 995 $
1999 PONTIAC SUNFIRE GT gold, 2 portes, air climatisé, lecteur cd, cruise, balance de garantie GM, 48 000 km, 10 995 $
1999 CHEVROLET CAVALIER Z22 noir, 2 ports, lecteur cd, 58 000 km, 8 995 $
1999 SATURN SL gris, 4 portes, toit ouvrant, mags, 72 000 km, 8 995 $
1999 SAAB 9.5 gris, 4 portes, 5 vitesses, 4 cyl., 2,2 l. trubo, entièrement équipé, cuir, toit ouvrant, balance de garantie Saab, 23 995 $
1999 SAAB 9.3 noir, 5 portes, 5 vitesses, 4 cyl., 2.0 l. turbo, entièrement équipé, 68 000 km, balance de garantie Saab, 21 995 $
1998 SATURN SC1, vert, 2 portes, mags, lectuer cd, 37 000 km, 10 995 $
1998 SATURN SL1 gris, 4 portes, 5 vitesses, 35 000 km, mags, lecteur cd, 9 995 $
1998 SATURN SL1, gold, 4 portes, 5 vitesses, 54 000 km, groupe électrique, 9 995 $
1998 SATURN SW2, 5 portes, familiale, gold, automatique, air climatisé, cruise, 71 000 km 11 995 $
1998 SATURN SC1 blanc, 2 portes, 5 vitesses, toit ouvrant, 60 000 km, 10 995 $
1997 ACURA 1.6 EL vert, 4 portes, automatique, groupe électrique, balance de garantie Acura, 72 000 km, 11 995 $
1996 MERCURY MYSTIQUE vert, aut., entièrement équipé, 103 000 km, 6 995 $
1995 DODGE NEON vert, 4 portes, automatique, air climatisé, 93 000 km, 4 995 $
1994 DODGE GRAND CARAVAN gris, 3 portes, V6, air climatisé, 100 000 km, 7 995 $
1994 SATURN SC1 blanc, 2 portes, automatique, 120 000 km, 6 995 $
1994 SATURN SL2, blanc, 4 portes, automatique, air climatisé, groupe électrique, 4 cyl., 16 valves, 4 995 $
1993 SATURN SL1 vert, 4 portes, 5 vitesses, 153 000 km, 4 995 $

*voitures 97 et plus

Plus de 30 véhicules d'occasion en inventaire • saturndesherbrooke.saturncanada.com

SATURN VOITURES D'OCCASION de SATURN
823 ☎ 1400
4880, boul. Bourque, Rock Forest

1996 Nissan Pick Up King cab
5 vit., verte
9 995$

1996 MAXIMA SE
rouge, intér. cuir, V-6 cyl.

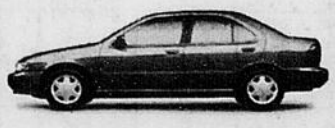

1998 SENTRA XE
4 p. aut. 4 cyl.
52,000 km,
balance de garantie.
11,995$

2000 NISSAN ALTIMA GXE tout équipée, argent, 28 000 km, 4 p., aut., bal. garantie, jusqu'à 100 000 km
1999 NISSAN ALTIMA GXE, tout équipée, 14 995 $
1999 NISSAN SENTRA XE, beige, 4 portes, 5 vit., 39 000 km
1999 NISSAN SENTRA XE, bleu, aut., air climatisé, 36 500 km, 4 portes
1999 Nissan Sentra XE bleue, 5 vit., 4 p., 11 995 $
1998 NISSAN ALTIMA GXE noir, 40 000 km, garantie sept. 2003 ou 120 000 km
1998 NISSAN SENTRA XE, noire, 4 portes, aut., 45 000 km
1998 NISSAN ALTIMA GXE, t. équipée, 4 p., 58 000 km, balance de garantie, 100 000 km
1996 NISSAN SENTRA DLX 2 portes, aut., gris, 7 495 $
1996 NISSAN PICK UP, king cab, 5 vit., verte, 9 995 $
1996 NISSAN MAXIMA SE rouge, cuir, tout équipée, V-6
1996 ACURA INTEGRA silver, 2 p., 5 vit., tout équipé, aileron, mags, 83 000 km, garantie août 2003 -100 000 km

NISSAN Sherbrooke
www.sherbrookenissan@.com
823 ☎ 8008
4880, boul. Bourque, Rock Forest

LE BOXING DAY
de la famille Beaucage

HORAIRE

JEUDI 27 déc.	VENDREDI 28 déc.	SAMEDI 29 déc.
de 9h à 21h	de 9h à 17h	de 9h à 17h

- ✓ Inspection en plus de 150 points
- ✓ Garantie d'échange de 30 jours ou 2 500 km
- ✓ Garantie de remboursement de 3 jours ou 250 km
- ✓ Garantie jusqu'à 1 an ou 20 000 km

Estimation approximative des réductions offertes par nos 14 concessionnaires. Ces offres sont en vigueur sur les modèles sélectionnés par chaque concessionnaire. Détails sur place.

110-62406

110 AUTOS A VENDRE | 110 AUTOS A VENDRE | 110 AUTOS A VENDRE | 110 AUTOS A VENDRE | 110 AUTOS A VENDRE | 110 AUTOS A VENDRE | 110 AUTOS A VENDRE

SHERBROOKE HONDA
LES MEILLEURES OCCASIONS SONT CHEZ SHERBROOKE HONDA

ACHAT - VENTE
ÉCHANGE
FINANCEMENT
SUR PLACE

Le plus grand choix de Honda d'occasion à 250 km à la ronde
Plus de 100 véhicules en inventaire

EN VEDETTE CETTE SEMAINE

HONDA CR-V LX 1997
97 500 km, gris, 4 cylindres, automatique, radio AM/FM cassette, vitres électriques, portes électriques, direction assistée, air climatisé, régulateur de vitesse, rétroviseurs électriques, freins ABS, volant inclinable, sièges arrière rabattables, essuie-glaces intermittents. Garantie jusqu'au 16 décembre 2003 ou 160 000 km. Communiquez avec nous. # Stock 20198A

«BOXING DAY»

26-27-28-29 DÉCEMBRE

NE PAYEZ RIEN

AVANT JUIN 2002

Nouveau plan 2e chance au crédit
Informez-vous.

EN VEDETTE CETTE SEMAINE

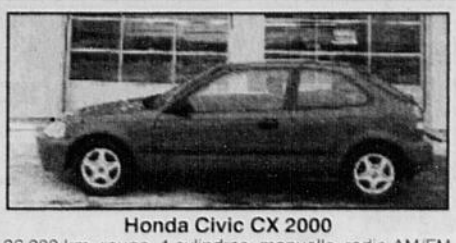

Honda Civic CX 2000
36 000 km, rouge, 4 cylindres, manuelle, radio AM/FM cassette, volant inclinable, sièges arrière rabattables, essuie-glaces intermittents. Garantie du manufacturier jusqu'au 15 octobre 2004 ou 100 000 km. Communiquez avec nous. # Stock 20259A

10 CRV 4X4 1997 à 2001 à partir de 14 995$

HONDA

2000 CRV LX gold, 4 portes, 4 x 4, 5 vitesses, tout équipé, garantie jusqu'en 2004.
2000 HONDA CIVIC SE, titane, 5 vit., climatiseur, garantie certifiée or Honda jusqu'à 160 000 km 2 EN INVENTAIRE
2000 CIVIC LX 4 portes, prune, 5 vitesses, mags, CD. Garantie Honda certifié «or» jusqu'au 6 avril 2006 ou 160 000 km
2000 CIVIC CX gris, «hatchback», garantie jusqu'en octobre 2004
1999 CIVIC LX-G, 4 portes, verte, automatique, cimatiseur, 33 000 km
1999 ODYSSEY LX V-6, 7 passagers, tout équipée, puissant moteur 3,5 litres VTEC, 210 chevaux, 2 climatiseurs, etc. Garantie certifiée Honda jusqu'à 160 000 km
1999 ACCORD LX, 4 portes, autom., bleue, climatiseur, groupe électr., cruise, garantie certifiée jusqu'à 160 000 km, magnifique
1999 CIVIC SiR, rouge, 5 vit., moteur 160 chevaux, toit ouvrant électrique
1999 CIVIC CX «hatch back», grise, 5 vitesses, garantie certifiée jusqu'à 160 000 km. La voiture la plus populaire depuis 7 ans.
1998 CIVIC DX «hatchback» rouge, automatique, 12 000 km, c'est vrai, 12 000 km.
1998 CIVIC, «hatchback», automatique, 62 000 km, très propre, certifiée or par Honda jusqu'au 21 septembre 2003 ou 160 000 km.
* Garantie certifiée Honda plan "OR" jusqu'à 160,000 km.
1998 CIVIC, «hatchback», automatique, 79 000 km, mags, CD, toit ouvrant, lumières à brume, certifiée or par Honda
1998 CIVIC, «hatchback», 5 vit., rouge, garantie or Honda jusqu'à 160 000 km
1998 CIVIC, «hatchback», 5 vit., argent, garantie or Honda jusqu'à 160 000 km
1998 CIVIC «hatchback», noire, 5 vit.
* Garantie certifiée Honda plan "OR" jusqu'à 160 000 km.
1998 CIVIC LX, 4 portes, 5 vit., verte, 60 000 km, garantie certifiée jusqu'à 160 000 km
1998 ACCORD EX, 4 portes, autom., raisin, mags, CD, toit ouvrant électr., alarme, climatiseur, groupe électr., garantie certifiée jusqu'à 160 000 km
1998 ACCORD 4 portes, autom., climatiseur, noire, garantie certifiée jusqu'à 160 000 km
1998 CIVIC hatch back, 5 vitesses, servodirection, essuie-glace arrière. Faut voir! Garantie certifiée jusqu'à 160 000 km
1997 CRV SE, 4 x 4, 4 portes, automatique, verte, tout équipée, «mags», vitres teintées, garantie Honda jusqu'en janvier 2004 ou 160 000 km
1997 CRV SE, 4 portes, noire, 4 portes, autom., 4x4, tout équipée, mags ect. Garantie exclusive Honda jusqu'à 60 000 km
1997 CIVIC LX, 4 portes, 5 vitesses, aileron. * Garantie certifiée Honda plan "OR" jusqu'à 160,000 km.
1997 CIVIC CX h.b., noire, 49 000 km, 5 vitesses, la voiture la plus économique de sa catégorie
* Garantie certifiée Honda plan "OR" jusqu'à 160,000 km.
1997 CIVIC LX 4 portes, verte, aut., CD
* Garantie certifiée Honda plan "OR" jusqu'à 160,000 km.
1997 CIVIC «hatchback» 5 vitesses, servo-direction, violet
* Garantie certifiée Honda plan "OR" jusqu'à 160,000 km.
1997 CRV LX, 4 portes, argent, automatique, climatiseur, groupe électrique,tout équipé, mags, lumières à brume, déflecteur de capot.
1997 CIVIC CX «hatchback», noire, 5 vitesses. Idéal comme première voiture!
* Garantie certifiée Honda plan "OR" jusqu'à 160,000 km.
1997 CIVIC HATCHBACK, violet, 79 000 km, possibilité de garantie Honda 3 ans ou 60 000 km. Faut voir! Garantie certifiée jusqu'à 160 000 km
1996 ACCORD EX, mist, aut., 4 portes, groupe électrique, climatiseur. SPÉCIAL
1996 ACCORD LX 4 portes, 5 vitesses, bleu, 10 995 $
1996 ACCORD EX 4 portes, 5 vitesses, vert, climatiseur, groupe électrique, 1 seul propriétaire
1996 CIVIC «hatchback», argent, 5 vitesses, 9 995 $
1995 CIVIC SE 4 portes, automatique, 95 000 km seulement, climatiseur, garantie 1 an ou 20 000 km, 9 995 $
1995 CIVIC CX «hatchback» blanc, automatique, très économique, toute offre raisonnable acceptée
1995 CIVIC SE 4 portes, automatique, bas kilo, véhicule certifié Honda
1994 ACCORD EX 4 portes, automatique, bleu, tout équipé, 9 995 $

HONDA

1993 CIVIC CX «hatchback», rouge, 5 vitesses, 5 995 $
1992 ACCORD LX 4 portes, automatique, blanc, 1 seul propriétaire, 6 995 $

ACURA

1999 ACURA 1,6 E.L. PREMIUM, titane, 4 cyl., moteur VTEC, manuelle, cuir, AM-FM CD, tout équipée, 78 000 km, Garantie Honda Plus jusqu'en janvier 2006 ou 160 000 km. Faites une offre.

CHEVROLET

2000 VENTURE, 7 pass., t. équipée.

MAZDA

1994 PROTÉGÉ 4 portes, automatique, vert, 5 995 $

PONTIAC

2001 SUNFIRE, argent, 20 000 km, 2 portes, automatique. À voir.
1999 PONTIAC SUNFIRE, 2 portes, or, 5 vitesses, 59 000 km, faites une offre
1996 PONTIAC GRAND AM 4 p. vert automatique tout équipé 88 000 km seulement 9 995 $

TOYOTA

1999 TERCEL CE, 4 p., noire, 5 vit. Faites une offre.
1993 PASEO 2 portes, aut., blanc, mags, toit ouvrant électrique, condition A-1

VOLKSWAGEN

2000 NEW BEETLE TDi, 5 vit., argent, tout équipée, lumière à brume, aileron. Faut vendre!
1998 GOLF GL noir, 4 portes, 5 vitesses, moteur 2 litrs, 63 000 km, antivol, lecteur CD, balance de garantie du manufacturier jusqu'à 100 000 km

CAMIONS ET MINIFOURGONNETTES

2000 CHEVROLET VENTURE, 7 passagers, tout équipée
1999 ODYSSEY LX V-6, 7 passagers, tout équipé, garantie certifiée Honda jusqu'à 160 000 km
1998 FORD WINDSTAR GL, VENDU assagers, tout équipée, 98 000 km. Faites une offre!

10 000 $ ET MOINS

1999 TOYOTA TERCEL CE, 4 portes, noire, 5 vitesses, 79 000 km, balance de garantie du manufacturier jusqu'à 100 000 KM
1996 PONTIAC GRAND AM 4 p., vert, automatique, tout équipé, 88 000 km, seulement 9 995 $
1996 CIVIC «hatchback», argent, 5 vitesses, 9 995 $
1995 CIVIC SE 4 portes, automatique, 95 000 km seulement, climatiseur, garantie 1 an ou 20 000 km, 9 995 $
1995 HONDA CIVIC CX, «hatch back», blanche, automatique, bas kilométrage
1994 ACCORD EX 4 portes, automatique, bleu, tout équipé, 9 995 $
1993 CIVIC CX «hatchback», rouge, 5 vitesses, 6 995 $
1993 TOYOTA PASEO, 2 portes, automatique, blanche, mags, toit ouvrant électrique
1992 ACCORD LX 4 portes, automatique, blanc, 1 seul propriétaire, 6 995 $

2615, rue King O., Sherbrooke
sherbrookehonda.com
(819) 566-5322
110-62404

Épémérides

C'est le 27 décembre 2001.

1994 — À sa première sortie publique depuis l'entrée de troupes russes en Tchétchénie, le 11 décembre, Boris Eltsine stoppe les bombardements des civils de Grozny et se dit prêt à négocier.

1992 — La chasse américaine abat un avion irakien, dans la zone d'exclusion définie dans le sud de l'Irak.

1985 — Des terroristes tirent sur les comptoirs du transporteur El Al, aux aérogares de Rome et Vienne: il y a 19 morts et 115 blessés.

1984 — Ouverture du procès de quatre policiers polonais accusés du meurtre de Jerzy Popieluszko, un prêtre proche de Solidarité.

1979 — Les troupes de l'Union soviétique contrôlent l'Afghanistan; le président Hafizullah Amin est exécuté et remplacé par Babrak Karmal.

1978 — Le quotidien Montréal-Matin, lancé en juillet 1930, ferme.

1975 — Dans l'État de Bihar, en Inde, 400 mineurs de charbon périssent à la suite d'une explosion.

1966 — Dix mille «gardes rouges», réunis à Pékin, dénoncent le président chinois Liou Chao-Chi.

1965 — Une plate-forme de British Petroleum s'effondre en mer du Nord, tuant 13 personnes.

1957 — La cour d'appel du Québec invalide la formule Rand, qui oblige les non syndiqués à payer eux aussi des cotisations syndicales.

1956 — Une flotille des Nations unies entreprend le dégagement de débris du canal, après l'opération anglo-britannique de Suez.

1949 — Après plus de trois siècles de régime colonial, la reine Juliana, des Pays-Bas, signe l'acte de souveraineté de l'Indonésie.

1948 — Le cardinal Jozsef Mindszenty est arrêté en Hongrie, pour avoir dénoncé le communisme.

1944 — Fin de la bataille du saillant des Ardennes, avec le dégagement des Américains assiégés par les Allemands à Bastogne. — L'armée soviétique encercle Budapest.

1610 — En France, Samuel de Champlain épouse Hélène Boullé, 12 ans; elle le rejoindra à Québec en 1620.

Ils sont nés un 27 décembre:

L'astronome allemand Johannes Kepler (1571-1639)

Le chimiste et biologiste français Louis Pasteur

Nécrologie

GRENIER
Tiffany

Au C.H.U.S., hôpital Fleurimont, le 26 décembre 2001, est décédée Tiffany Grenier, à l'âge de 3 ans, fille de Marc Grenier et de Kathy Laplante, demeurant à Sherbrooke. La direction des funérailles a été confiée à la:

Coopérative funéraire de l'Estrie
530, rue Prospect, Sherbrooke (Québec)
Tél.: 819-565-7646 - Téléc.: 819-565-7844
Martial Théroux, président
Courriel: cfe@abacom.com

Le jour des funérailles, la famille sera présente à l'église à compter de 10 h 30, afin de recevoir les témoignages de sympathie des parents et amis. Funérailles le samedi 29 décembre 2001, à 11 h, en l'église St-Esprit. Les cendres seront déposées au cimetière à une date ultérieure. Outre ses parents, Tiffany laisse dans le deuil son frère: Sébastien Grenier; sa soeur: Félicia Laplante; ses grands-mères: Pauline Morin (feu Roch Laplante) et Claire Robert (feu Wilfrid Grenier). Elle laisse également dans le deuil ses oncles, tantes, cousins, cousines, autres parents et amis. La famille désire remercier le personnel du C.H.U.S., hôpital Fleurimont pour tous les bons soins et l'attention prodigués à Tiffany. En guise de sympathie, des dons à la **FONDATION DU C.H.U.S.**, 580, rue Bowen Sud, Sherbrooke Qc. J1G 2E8, seraient appréciés de la famille.

DUCHARME
Mathieu
1982-2001

Accidentellement à St-Damase, le 23 décembre 2001, est décédé Mathieu Ducharme, à l'âge de 19 ans, fils de Pierre Ducharme et de Carolle Bellemare, demeurant à Saint-Pie. Mathieu repose à la:

Résidence funéraire Mongeau Ltée
244, rue St-Paul, Saint-Pie, Qc
Tél.: 450-774-8000

Heures de visite: JEUDI de 14 h à 17 h et de 19 h à 22 h. Funérailles le vendredi 28 décembre 2001, à 11 h, en l'église paroissial de Saint-Pie, suivies de la crémation. Outre ses parents Mathieu laisse dans le deuil ses 2 frères et 1 soeur: Jonathan (Chantal Ravenelle); Geneviève et Karl; ainsi que ses grands-parents: M. Patrick Ducharme (Madeleine Paquin), Magog. En guise de sympathie, des dons à **OPÉRATION ENFANT SOLEIL**, seraient appréciés de la famille.

RENAUD
Soeur Liliane

À la Maison Rose-Giet, Sherbrooke, le 24 décembre 2001, est décédée Soeur Liliane Renaud, F.C.S.C.J., en religion S. Marie-Georgette, à l'âge de 90 ans, demeurant à Sherbrooke. Soeur Liliane Reanud repose à la:

MAISON CENTRALE
DES FILLES DE LA CHARITÉ
DU SACRÉ-COEUR DE JÉSUS
605, rue Bowen Sud
Sherbrooke (Québec)

sous la direction de la:

Résidence Funéraire
Steve L. Elkas Inc.
rue du Conseil, Sherbrooke (Québec)
Tél.: 819-565-1155 - Téléc.: 819-820-8872
Courriel: stevel.elkas@videotron.ca

Heures de visites: JEUDI, de 14 h à 16 h et de 19 h à 21 h. Jour des funérailles, de 12 h jusqu'au départ du salon à 14 h. La messe de sépulture aura lieu le 28 décembre 2001, à 14 h, en la chapelle du même endroit. Inhumation au cimetière de la communauté. Outre sa famille, Soeur Liliane Renaud laisse dans le deuil ses neuveux nièces: Diane Lampron; Liliane Lampron; Denise Lampron; Lise Lampron; Marie Lampron; Jean Lampron; Lucie Lampron; Claire Renaud; Raymond Renaud; Philippe Renaud; Jacqueline Renaud; Jacqueline Renaud; Lucille Renaud.

Suite des avis à la page suivante

158 PERSONNEL DEMANDÉ

FEMMES OU HOMMES
Nous embauchons immédiatement, 2 postes dans la gestion, 2 postes pour service à la clientèle, 18 ans et plus, automobile requise. Possibilité de 500$/semaine si vous êtes sélectionnés. Pour entrevue: 565-1526.

PLACES DISPONIBLES pour escortes féminines de 22 à 35 ans. Temps plein ou partiel. Agence établie depuis 15 ans. Clientèle stable affaires. Qualité requise: sobre, honnête, discrète.
821-9250.

RESTO PUB LE ST-GAB'S cherche CUISINIER-SHORT ORDER/PIZZA-MAKER avec peu d'expérience, bon salaire. Envoyer c.v. par fax: 845-7599 ou 66 Principale sud, Windsor, Qué. J1S 2B6, a/s Mario.

SERVEUSE DEMANDÉE avec expérience, fin de semaine de jour, bilingue un atout. Se présenter au 106 Queen, Lennoxville et demandez Steve.

176 ÉDUCATION-INSTRUCTION

INSTITUT MEXI-CANA COURS D'ESPAGNOL
Session d'hiver
interactif, dynamique, structuré axé sur la conversation et la culture, 10 niveaux, Petits groupes
Déjà 7 ans à votre service.
Inf. : 563-2536.

194 DÉMÉNAGEMENT

AU DÉMÉNAGEMENT SÉCUR
54$/h = 2 hommes, camion, ass... + 1 PIZZA 14" GRATUITE si vous réservez tôt. 822-2440.

DÉMÉNAGEMENT EXPERT
2 hommes à partir de 60$/heure. Assurances complètes.
822-8032

★ HOMME AVEC CAMION, ★ ferait déménagements et transport divers, 1 homme 32$/h, 2 h. 48$/h, camion et ass. compris. 842-4508.

196 RELAXATION

1 ABACA
TRÈS DOUX ET SENSUEL
Massage pour homme, femme, couple, donné par homme ou femme, dès 9h am. Spécial 5 à 7.
SUPER SPÉCIAUX DE NOEL
563-6478

1 SEUL ENDROIT
MASSAGE SENSUEL ET CONVENTIONNEL
HOMMES-FEMMES-COUPLES
PAR MASSEUSE OU MASSEUR CHEZ-NOUS, C'EST SPÉCIAL TOUS LES JOURS!
347-1858; 563-0823

HERBALIFE
DISTRIBUTEUR INDÉPENDANT
Perte de poids / énergie / santé / occasion d'affaires. 564-1728

MASSAGE DE DÉTENTE
Appelez entre 15 h et 21 h
Lundi au vendredi: 563-1886.

MASSAGE DE RELAXATION LISE
562-3757

196 RELAXATION

MASSAGE DE RELAXATION dans une ambiance agréable pour une détente personnalisée, Paul au 432-0610.

MASSAGE Ô MASCULIN complet. Pour homme par beaux masseurs. 347-1858, 563-0823

MASSAGE Une heure juste pour toi? Joyeuses Fêtes. Bord de l'eau, Liane: 573-5297

212 ESCORTES

00 H, #1 EN ESTRIE
AU CLAIR DE LUNE
L'Agence no. 1
Serv. discrétion absolue
Couple érotique
18 + Belles et élégantes
Jeunes hommes disp.
Nouvelles filles chaque semaine
348-0022
Engageons

00 H, #1 EN ESTRIE
À BONNE PLACE
JOLIES DEMOISELLES À VOTRE SERVICE POUR VOTRE PLAISIR
SERV.-DISC. ABSOLUE
566-2628
580-1226
ENGAGEONS

★ 00 h, #1 en Estrie ★
Aphrodisiaque
Pour réaliser vos fantasmes
Jennifer, 21ans; Angie, 18 ans; Vanessa 20 ans; Alex, 28 ans Sandra, 26 ans; Laurie, 18 ans Samantha, 18 ans; Éric 24 ans Kevin, 28 ans; William, 19 ans Karina 19 ans, plusieurs autres.
SATISFATION GARANTIE
562-7404
Engageons

00 H, #1 EN ESTRIE
Chatouilleuses
Les plus belles hôtesses, pour vous satisfaire
Service discret et rapide
NOUVELLES et DÉBUTANTES:
Rebecca 19 ans et Alexia 19
Nicky 20 ans et Nathalie 25
ELLES SONT de RETOUR:
Melissa 20 ans et Sandra 22
NOTRE CHOIX EXCLUSIF:
Christine 18 ans et Jade 19
Vanessa 23 ans et Virginie 24
Debbie 27 ans et Jennifer 30
Mona 35 ans et Emilie 35;
et PLUSIEURS AUTRES...
569-8853
ENGAGEONS.

212 ESCORTES

9H A MINUIT
★ ACCORD LIBRE ★
15 ANS DE SERVICE
Un rendez-vous vous le confirmera
CHOIX EXCLUSIF D'HOTESSES DE CLASSE, HONNÊTES, SOBRES
Un seul numéro, pourquoi pas?
821-9250
ENGAGEONS

C'EST UN SCANDALE!!!
Tél.: (819) 920-4300 - gratuit

★ LAURIE 40 ANS ★
563-0176
Service discret. Disp. 7 jours

MASSAGE RELAXATION
Josée: 569-8935

★ MYRIAM ★
Tél.: 563-2021

NATACHA, conversation
Tél.: 564-1057.

215 ANIMAUX

CHATTE PERSAN
dégriffée aux 4 pattes, opérée, 1½ an, très bonne pour la maison. 125$. 877 rue Conseil. Tél.: 562-5525.

★ COURS D'OBÉISSANCE ★
Lieu: église Ste-Jeanne D'Arc, le 8 janvier. Anglais-français. Éducation Canine Cotnoir-Lalonde
846-6377 ou 562-9316

LOT DE CAILLES PONDEUSES, et pintades à chair vivante ou pour la reproduction à vendre. 849-3687.

220 RENCONTRES AMITIÉ

FILLES SOUMISES qui veulent être vilaines! Nous sommes un peu gênées. Appelez sans frais: 1-800-377-9688.

NOUVEAU EN ESTRIE
SOUPER-SOIRÉE LIBERTINE pour couples et célibataires, résidence privée. Plaisir assuré! Réservez tôt, nombre de places limitées. 1-866-373-3516.

221 DIVERS À VENDRE

AUBAINE
PNEUS USAGÉS à 25$, posés et balancés. 845-4530

BOXING DAY
1200
ÉLECTROMÉNAGERS USAGÉS
PAS DE TAXES
À PARTIR DE 49,99
Garantie • livraison
Du jeudi 27 au lundi 31 décembre
Entrepôt des usagés
LES SPÉCIALISTES
563-4724

221 DIVERS À VENDRE

À VENDRE: PNEUS USAGÉS: autos, camions, ferme. À partir de 20$. SERVICE DE PNEUS COMEAU - 832-3928.

RÉFRIGÉRATEUR blanc, 300$. RADIO Sony CD/cassette, 80$. HUMIDIFICATEUR meuble, 40$ Tél.: 346-8980.

TAPIS ROULANT (EXERCISEUR), 2 FENETRES de cave 24" x 36". 569-6576.

222 MEUBLES ELECTROMÉNAGERS

POÊLE, RÉFRIGÉRATEUR, lav/séch. Aussi pièces et matelas
Meubles Conseil: 346-7169.

237 VENTES DE GARAGE AUTRES

MARCHÉ AUX PUCES INTÉRIEUR 6853 Boul. Bourque, Deauville. Meubles usagés, coffres en cèdre, outils, jouets, etc. Gros et détail. Neuf et second. Ouvert 7 jours/semaine, de 9h à 17h, excepté jeudi, vendredi 9h à 21h. 864-1777
Liquidation Stebenne

238 ASTROLOGIE

ASTROLOGIE TAROT
Voulez-vous connaître l'avenir?
ASTRO F., 563-3603.

Abonnez-vous à LaTribune
564-5466

AVIS LÉGAUX - APPEL D'OFFRES - SOUMISSIONS - ENCANS

AVIS LÉGAUX - APPEL D'OFFRES - SOUMISSIONS - ENCANS

AVIS DE DEMANDE DE DISSOLUTION

Prenez avis que la compagnie Sodev inc. demandera à l'inspecteur général des institutions financières la permission de se dissoudre.

Patrick Picker 62660

LaTribune COMPTE PLUS DE 115 000 LECTEURS PAR JOUR
POURQUOI NE PAS VOUS JOINDRE À EUX?
564-5466
1 800 567-6955 (zone intérubaine)

Ville de Sherbrooke

ARRONDISSEMENT Nº 5

AVIS PUBLIC

RÈGLEMENT Nº 1

À TOUS LES INTÉRESSÉS,

AVIS PUBLIC est donné par la soussignée, secrétaire du conseil d'arrondissement nº 5 de la Ville de Sherbrooke,

que lors d'une séance régulière tenue le 18 décembre 2001, le conseil d'arrondissement nº 5 de la Ville de Sherbrooke a adopté le règlement nº 1 décrétant le règlement intérieur du conseil d'arrondissement traitant des sujets suivants :

- Chapitre 1 : Dispositions déclaratoires et interprétatives;
- Chapitre 2 : Règles relatives aux délibérations du conseil et de ses comités;
- Chapitre 3 : Comité consultatif d'urbanisme;
- Chapitre 4 :Délégation du pouvoir d'autoriser des dépenses et de passer des contrats;
- Chapitre 5 :Tarif applicable aux dépenses des membres du conseil d'arrondissement.

que l'original dudit règlement est conservé dans les archives municipales, au bureau de l'arrondissement nº 5, situé au 1000, rue Haut-Bois à Rock Forest, où il peut être consulté en tout temps durant les heures habituelles de travail;

que le règlement nº 1 entrera en vigueur le 1er janvier 2002.

DONNÉ À SHERBROOKE, ce 27e jour de décembre 2001.

Diane Asselin
Secrétaire

62658

Ville de Sherbrooke

AVIS PUBLIC

ARRONDISSEMENT No 1
RÈGLEMENT No 1
À TOUS LES INTÉRESSÉS,

AVIS PUBLIC est donné par le soussigné, secrétaire du conseil d'arrondissement no 1 de la Ville de Sherbrooke.

que lors d'une séance régulière tenue le 21 décembre 2001, le conseil d'arrondissement no 1 de la Ville de Sherbrooke a adopté le règlement no 1 décrétant le règlement intérieur du conseil d'arrondissement traitant des sujets suivants :

- Chapitre 1 : Dispositions déclaratoires et interprétatives;
- Chapitre 2 : Règles relatives aux délibérations du conseil et de ses comités;
- Chapitre 3 : Comité consultatif d'urbanisme
- Chapitre 4 : Délégation du pouvoir d'autoriser des dépenses et de passer des contrats;
- Chapitre 5 : Tarif applicable aux dépenses des membres du conseil d'arrondissement.

que l'original dudit règlement est conservé dans les archives municipales, au bureau de l'arrondissement no 1, situé au 133, rue Laval à Bromptonville, où il peut être consulté en tout temps durant les heures habituelles de travail;

que le règlement no 1 entrera en vigueur le 1er janvier 2002

DONNÉ À SHERBROOKE, ce 27e jour de décembre 2001

M. Pierre Auger, secrétaire

62649

Ville de Sherbrooke

ARRONDISSEMENT Nº 6

AVIS PUBLIC

RÈGLEMENT Nº 1

À TOUS LES INTÉRESSÉS,

AVIS PUBLIC est donné par la soussignée, secrétaire du conseil d'arrondissement nº 6 de la Ville de Sherbrooke,

que lors d'une séance régulière tenue le 17 décembre 2001, le conseil d'arrondissement nº 6 de la Ville de Sherbrooke a adopté le règlement nº 1 décrétant le règlement intérieur du conseil d'arrondissement traitant des sujets suivants :

- Chapitre 1 : Dispositions déclaratoires et interprétatives;
- Chapitre 2 : Règles relatives aux délibérations du conseil et de ses comités;
- Chapitre 3 : Comité consultatif d'urbanisme;
- Chapitre 4 : Délégation du pouvoir d'autoriser des dépenses et de passer des contrats;
- Chapitre 5 : Tarif applicable aux dépenses des membres du conseil d'arrondissement;

que l'original dudit règlement est conservé dans les archives municipales, au bureau de l'arrondissement nº 6, situé au 2050, rue King Ouest, bureau 100, à Sherbrooke, où il peut être consulté en tout temps durant les heures habituelles de travail;

que le règlement nº 1 entrera en vigueur le 1er janvier 2002.

DONNÉ À SHERBROOKE, ce 27e jour de décembre 2001.

Sylvie St-Pierre
Secrétaire

62657

OFFRES DOMICILIAIRES
NOS MAISONS Vedettes ONT TOUT POUR PLAIRE :
• ÉLÉGANCE
• ESPACE
• BON GOÛT
• PRIX INTÉRESSANT
VISITEZ-LES, ELLES VOUS SÉDUIRONT !

Maison Funéraire des Cantons
(819)564-9888
Louise Alix
Un accueil chaleureux, avec respect et dignité.
50710

Nécrologie

COOPÉRATIVE FUNÉRAIRE DE L'ESTRIE 565-7646
Encore plus près de vous
50659

In mémoriam

AUBÉ (Mme Denise)
60 ans, Magog
AUMONT (Joël)
18 ans, Cowansville
BAILLARGEON (Mme Émeril)
71 ans, Sherbrooke
BARIL (M. Louis-Philippe)
89 ans, Sherbrooke
BEAULIEU (Mme Médora)
93 ans, Coaticook
BÉLISLE (M. Lucien)
80 ans, Asbestos
BERTHIAUME (Mme Yvette)
78 ans, Sherbrooke
BLOUIN (M. Gérard)
80 ans, Sherbrooke
CHARLAND (Mme Thérèse)
79 ans, Coaticook
CÔTÉ (M. André)
61 ans, Magog
COUTURE (Mme Blanche)
89 ans, Magog
DUCHARME (Mathieu)
19 ans, Saint-Pie
FONTAINE (M. Alcide)
80 ans, Windsor
FORTIN (Mme Béatrice)
87 ans, Lac-Mégantic
GAGNÉ (Mme Hélène)
90 ans, Bromptonville
GOULET (Mme Lucienne)
88 ans, Lambton
GRENIER (Tiffany)
3 ans, Sherbrooke
HAMEL (M. Arthur)
84 ans, Sherbrooke
LAPOINTE (M. Réginald)
69 ans, Coaticook
LAPOINTE (Mme Laurette)
84 ans, Sherbrooke
LECOURS (M. Émilien)
74 ans, Fleurimont
LEMIEUX (Mme Laurette)
79 ans, Sherbrooke
MILLETTE (Jean-François)
18 ans
PLOURDE (Mme Laurette)
67 ans, Sherbrooke
RAYMOND (M. Fernand)
74 ans, Martinville
RENAUD (Soeur Liliane)
90 ans, Sherbrooke
ROUTHIER (Mme Dora)
88 ans, Coaticook
SALVAIL (Mme Laurencia)
82 ans, Coaticook
TRAHAN (M. Gérard)
82 ans, Acton Vale

SEAF
L'Assurance-Vie des frais funéraires à faible prime.
569-2538
44172

BARIL
Louis-Philippe

À l'Institut Universitaire de gériatrie pavillon d'Youville, le 20 décembre 2001, est décédé M. Louis-Philippe Baril, à l'âge de 89 ans, époux de feu Yvonne Brochu, demeurant à Sherbrooke. La direction des funérailles a été confiée à la:

Coopérative funéraire de l'Estrie
530 rue Prospect, Sherbrooke, Qc
Tél.: 819-565-7646; - Téléc.: 819-565-7844
Martial Théroux, prés. et d.g. par intérim
Courriel: cfe@abacom.com

La famille sera présente 30 minutes avant la cérémonie afin de recevoir les condoléances des parents et amis. Funérailles, le jeudi 27 décembre 2001, à 14 h, en l'église Marie-Médiatrice. Les cendres seront déposées au cimetière St-Michel à une date ultérieure. M. Baril laisse dans le deuil ses enfants: Yvan (Lise Nadeau); Claudette (Roger Tremblay); Nicole (Robert Doré); ses petits-enfants: Line, Yves, Luc Baril; Alain et Éric Tremblay; Stéphanie et Julie Doré; ses arrière-petits-enfants; son frère et ses soeurs: Germaine; Madeleine; Adrien; Judith; il était également le frère de feu Edgar (Hombéline Fontaine) et de feu Henri (Yvette); ses beaux-frères et belles-soeurs: Claire Brochu Girard, Ottawa; Emma Brochu Chartier, Sherbrooke; Gérard Rousseau, Sherbrooke; Alice Gibeau Brochu, Lac-Mégantic; Alice Brochu, Ottawa; Irène Brochu, Ottawa; Germaine Brochu Carrier, Cookshire; ainsi que d'autres parents et amis. La famille tient à remercier le personnel de l'Institut de gériatrie pavillon d'Youville, pour les bons soins prodigués à M. Baril. En guise de sympathie, des dons à la **FONDATION DE L'INSTITUT DE GÉRIATRIE PAVILLON D'YOUVILLE,** 1036 rue Belvédère Sud, Sherbrooke, Qc. J1H 4C4, seraient grandement appréciés.

Prière infaillible à la vierge Marie

Fleur toute belle du Mont-Carmel, vigne fructueuse, splendeur du ciel, mère bénie du fils de Dieu, assistez-moi dans mes besoins. Ô étoile de la mer, aidez-moi et montrez-moi ici même que vous êtes ma mère. Ô sainte Marie, mère de Dieu, reine du ciel et de la terre, je vous supplie du fond du coeur de m'appuyer dans cette demande. (Formulez ici sa demande). Personne ne peut résister à votre puissance, Ô Marie, conçue sans péché, priez pour nous qui avons recours à vous (3 fois). Sainte-Marie, je remets cette cause entre vos mains (3 fois). Faites cette prière 3 jours de suite et vous devrez ensuite la publier. La faveur demandée vous sera accordée.
D.D. 61663

BERTHIAUME
Yvette
(Poirier)

—

Notre beau rayon de bonheur, sache que tu transporteras toujours dans nos coeurs ton amour de la vie et ton courage. "Repose toi bien chère maman."

À l'Institut Universitaire de gériatrie de Sherbrooke, pavillon Argyll, le 22 décembre 2001, est décédée notre chère maman et grand-maman d'amour, Yvette Poirier, à l'âge de 78 ans, épouse de feu Maurice Berthiaume, demeurant à Sherbrooke. Mme Berthiaume repose à la:

Coopérative funéraire de l'Estrie
Maison A. Bélisle
505, rue Short, Sherbrooke (Québec)
Tél.: 819-564-6455 - Téléc.: 819-564-7346
Mario Lemaire, directeur
Courriel: cfe@abacom.com

Heures de visite: MERCREDI de 14 h à 16 h et de 19 h à 22 h. Jour des funérailles de 11 h jusqu'au départ du salon à 13 h 45. Funérailles, le jeudi 27 décembre 2001, à 14 h, en l'église Immaculée-Conception. Inhumation au cimetière St-Michel. Mme Berthiaume laisse dans le deuil ses enfants: Suzan Berthiaume (Richard Poirier), Rock Forest; Roger Berthiaume (Lynda Charland), St-Luc; Doris Grandchamps (Eddy Stevens), Westbrook, Conn., sa petite-fille et filleule Annie Poirier (François Tardif); sa filleule: Nathalie Roy; ses petits-fils: Jean-Philippe Poirier; Jean-François Berthiaume; Michael Stevens (Rhonda); Lisa Stevens (Jack); Lawry Stevens; ses frères et soeurs: Simone Duquette (feu Delphis); Dora Boucher (feu Oscar); Irène Poirier; Georgette Paquette (feu Maurice); Gérard Poirier; Lucienne Roy (feu Gérard); Rollande Poirier; Jeannine Pruneau (Donald); Suzanne Poirier (André Fyfe); elle était aussi la soeur de feu Wellie Poirier (feu Jeanne-D'Arc); elle laisse ses beaux-frères et belles-soeurs: Yvette Berthiaume; Jean Berthiaume; Jeannine Picken, Montréal; ses arrière-petits-enfants, neveux, nièces et tous ses amis du pavillon Argyll. Remerciements au personnel du 5e étage, du comité des loisirs du pavillon Argyll, pour l'affection et les bons soins prodigués à notre mère ainsi qu'au Dr Martial pour sa collaboration et son écoute, lors du séjour de notre mère à l'Institut Universitaire de gériatrie de Sherbrooke.

CÔTÉ
André

À Magog, le 23 décembre 2001, est décédé Monsieur André Côté, à l'âge de 61 ans, fils de feu Wilfrid Côté et de feu Mathilda Fredette, demeurant à Magog. La direction des funérailles et la crémation ont été confiées à la:

Résidence funéraire Ledoux Magog inc.
150, rue Sherbrooke, Magog (Québec)
Tél.: 819-843-4473 - Téléc.: 819-843-4563
Jacques Lecours, président
Courriel: ledoux@netrevolution.com

La famille sera présente à l'église à compter de 9 h 30, afin de recevoir les condoléances des parents et amis. Les funérailles auront lieu, en présence des cendres, le vendredi 28 décembre 2001, à 10 h, en l'église St-Patrice. Monsieur Côté laisse dans le deuil ses frères, soeurs: Marcel (Jacqueline Trépanier); Jean-Paul; Jeannette (Marcel Gauthier); Jean-Émile. Il laisse également dans le deuil plusieurs neveux, nièces, autres parents et amis.

DELTA
SHERBROOKE
HÔTEL ET CENTRE DES CONGRÈS
Nous sympatisons.
Après funérailles : (819) 822-9835
52471

VILLE DE RICHMOND

CANADA
PROVINCE DE QUÉBEC
VILLE DE RICHMOND

AUX CONTRIBUABLES DE LA SUSDITE MUNICIPALITÉ

AVIS PUBLIC

Est, par les présentes, donné par le soussigné, directeur général de la susdite municipalité qu'il y aura séance ordinaire du conseil municipal le 7 janvier 2002 à 19 h au 790 Hayes, Richmond.

Au cours de cette séance, le conseil doit statuer sur la demande de dérogation mineure suivante :

Nature et effets : diminuer la profondeur et la superficie d'un lot. Ceci aura pour effet de permettre la création de petits motels industriels.

Identification du site concerné : le projet concerné est localisé sur le lot 211-11-P, sur la rue Desmarais. L'édifice abritait autrefois une fonderie et a ensuite servi d'entrepôt.

Tout intéressé pourra se faire entendre par le conseil relativement à cette demande.

Donné à Richmond, ce 22e jour de décembre 2001.

Guy-Lin Beaudoin,
Directeur général
62665

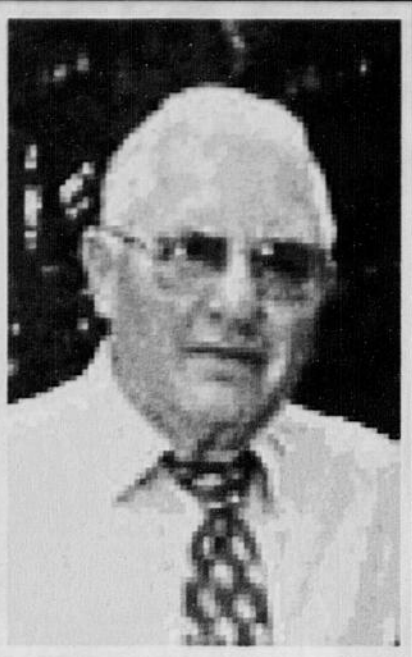

RAYMOND
Fernand

—

À son domicile, le 24 décembre 2001, est décédé M. Fernand Raymond, à l'âge de 74 ans, époux de Clothilde Baillargeon, demeurant à Martinville. M. Raymond repose à la:

Résidence funéraire Charron & fils inc.
228, rue Child, Coaticook (Québec)
Tél.: 819-849-4141 - Téléc.: 819-849-4200
Claude Charron, président
Stéphane Charron, directeur

Heures de visite: VENDREDI de 14 h à 16 h et de 19 h à 22 h. Jour des funérailles, de 8 h 30 jusqu'au départ du salon à 10 h 15. Funérailles, le samedi 29 décembre 2001, à 11 h, en l'église St-Martin de Martinville. Inhumation au cimetière St-Martin. Outre son épouse, M. Raymond laisse dans le deuil ses enfants: Martial (Sylvie Desloges); Jocelyne (Claude Dodier); Yves (Guylaine Fillion); Mario (Manon Dodier); Nicole (Stéphane Ouimet); Martin (Danielle Arrelle); Gaétan (Nicole Vachon); ses petits-enfants: Ghyslain, Karine, Marco, Mélissa, Vickie, Pier-Marc, Cédrick, Valérie, Guillaume, Stéphanie, Nicolas et Fanny; ses frères et soeurs: Sylvio (Anne-Marie Desrosiers); Bertrand (Marie-Paule Beaudoin; il était aussi le frère de feu Rosaire (Yvette Bouchard); feu Germain (Gemma Déziel); feu Robert (Muguette Paré); feu Alcide et de feu Stéphannette. La famille Baillargeon: Clément; Hilaire; Marcel (Jeanne Boisvert); Suzanne; Lorraine (feu Jacques Chouinard); ainsi que M. Réjean Plante (Sylvie Dodier) et plusieurs neveux, nièces, autres parents et amis.

PLOURDE
Laurette
(Perreault)

À Sherbrooke, le 24 décembre 2001, est décédée madame Laurette Perreault, à l'âge de 67 ans, épouse de Gilles Plourde, demeurant à Sherbrooke. Madame Perreault-Plourde repose à la:

Résidence funéraire Steve L. Elkas Inc.
601 rue du Conseil, Sherbrooke, Qc
Tél.: 819-565-1155 - Téléc.: 819-820-8872
Steve Elkas, Prés., Clément Cartier, dir.

Heures de visite: JEUDI, de 14 h à 16 h et de 19 h à 22 h. Jour des funérailles, de 12 h jusqu'au départ du salon à 13 h 45. Funérailles le vendredi 28 décembre 2001, à 14 h, en l'église St-Jean Baptiste. Par la suite il y aura crémation. Outre son époux, Madame Perreault-Plourde laisse dans le deuil ses enfants: Jocelyn; Réjean (Birgit Hainke); Chantal; Serge (Carole Déziel); Manon (Stéphane Marsan); Line; ses petits-enfants: Francis, Jennifer, Sandra, Mélanie, Martin, Guillaume, Stéphanie et Katrie; ses soeurs: Jeanne D'Arc Perreault; Jeannette Perreault (feu Richard Roy); ses beaux-frères, belles-soeurs; Clémence Perreault (feu Paul-Émile); Florence Perreault (feu Raymond) Yvan Saucier (feu Thérèse); Émilia Perreault (feu Bertrand); Gaston Plourde (Denise Larochelle); Jeannine Plourde (Lionel Bernard) Lorraine Plourde (Jean-Paul Benoit); Jean-Noël Plourde (Rollande Larochelle); Benoit Plourde (Colette Carignan); Pierre Plourde (Lucie Marchand). Elle laisse également dans le deuil plusieurs neveux, nièces, autres parents et amis. La famille tient à remercier sincèrement tout le personnel du C.H.U.S. Hôtel-Dieu pour les bons soins prodigués à Madame Perreault-Plourde.

TRAHAN
Gérard

À St-Hyacinthe, le 25 décembre 2001, est décédé M. Gérard Trahan, à l'âge de 82 ans, époux de Rose-Hélène Lambert, demeurant à Acton Vale. M. Trahan repose à la:

Maison Marcel Boisvert ltée
1150 du Marché, Acton Vale (Québec)
Tél.: 450-546-2713 - Téléc.: 450-546-3990
Membre de la C.T.Q.

Heures de visite: JEUDI de 14 h à 17 h et de 19 h à 22 h. Funérailles, le vendredi 28 décembre 2001, à 11 h, en l'église St-André d'Acton Vale, suivies de l'inhumation. Outre son épouse, M. Trahan laisse dans le deuil ses enfants: Jean-Noël (Pierrette Catudal); Roger (Denise Gazaille); Rita (Henri Ball); Robert (Lise Desmarais); Fernand (Suzanne Ricard); Hélène (Jacques Desmarais); Gisèle (Réal Desmarais); Yvon (Suzanne Daigneault); Louise; Michel (Nicole Beaudry) et François; 16 petits-enfants: Daniel, Jasmin, Stéphen, Sylvain, Luc, Éric, Patrick, Martin, Ghislain, Dominique, Marco, Pascal, Janin, Michaël, Mathieu et Cynthia, ainsi que 2 soeurs: Lina et Marcelle; 3 belles-soeurs: Pauline, Béatrice et Yvonne Lambert; 2 beaux-frères: Paul et Réjean Lambert; ainsi que de nombreux neveux, nièces, autres parents et amis.

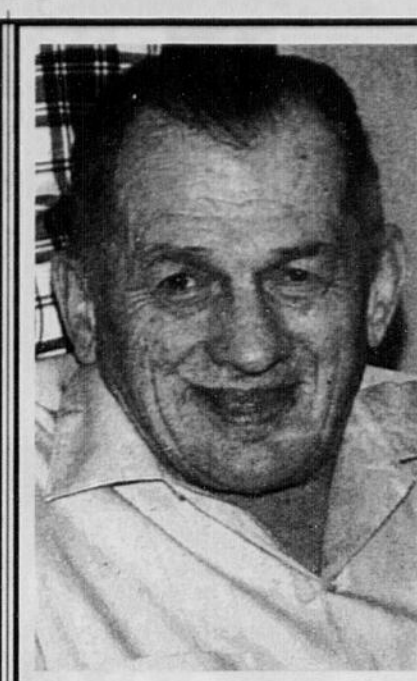

HAMEL
Arthur

—

À Sherbrooke, le 22 décembre 2001, est décédé M. Arthur Hamel à l'âge de 84 ans, époux de feu Alfreda Beauchesne, demeurant à Sherbrooke, autrefois de St-Elie d'Orford. M. Hamel repose à la:

Coopérative funéraire de l'Estrie
Maison A. Bélisle
505, rue Short, Sherbrooke (Québec)
Tél.: 819-564-6455 - Téléc.: 819-564-7346
Mario Lemaire, directeur
Courriel: cfe@abacom.com

Heures de visite: MERCREDI de 14 h à 16 h et de 19 h à 22 h. Jour des funérailles, de 9 h jusqu'au départ du salon à 10 h 30. Funérailles, le jeudi 27 décembre 2001, à 11 h, en l'église de St-Elie d'Orford. Inhumation au cimetière du même endroit. M. Hamel laisse dans le deuil ses enfants: Jean-Paul (Irène Lahaie); Fernand (Hélène Lacasse); Jeannine (Denis Boisvert); 8 petits-enfants: Céline Hamel (Jean-Marie Carrier); Sylvain Hamel (Tania Dubois); Martine Hamel (Marcel Hébert); Patrick Hamel (Diane Lafrance); André Boisvert (Julie Grenier); Jean-Guy Boisvert (Nadia Trogi); Annick Boisvert (Isabelle Biron); Daniel Boisvert (Linda Grenier); 12 arrière-petits-enfants: Jean-François et Bruno-Pierre Carrier; Loïc, Joey et Isaac Hamel; Marc-André Hamel; Félix et Antoine Boisvert; Anthony Boisvert; Cédérick et Léa Boisvert, Jennyka Boisvert; ses frères et soeurs: Alcide Hamel (Thérèse); Alphonse Hamel (Fernande); Adrienne Hamel; Réjeanne Hamel; ses beaux-frères et belles-soeurs: Adrien Beauchesne (Marie); Normand Beauchesne (Jeanne-D'Arc); Lionel Beauchesne (Berthe); Cécile Beauchesne; ses tantes: Laura Hamel, Yvette Beauchesne; ainsi que plusieurs neveux, nièces, cousins, cousines, autres parents et amis. La famille désire remercier l'aumônier Mgr Laurent Lareau et le personnel de la Résidence de l'Estrie pour les bons soins prodigués à M. Hamel.

COUTURE
Blanche
(Laprise)

À Sherbrooke, le 23 décembre 2001, est décédée Mme Blanche Laprise, à l'âge de 89 ans, épouse de feu Willie Couture, demeurant à Magog. Mme Couture repose à la;

Résidence funéraire Ledoux Magog inc.
150, rue Sherbrooke, Magog (Québec)
Tél.: 819-843-4473 - Téléc.: 819-843-4563
Jacques Lecours, président
Courriel: ledoux@netrevolution.com

Heures de visite: MERCREDI de 14 h à 16 h et de 19 h à 22 h. Jour des funérailles de 9 h jusqu'au départ du salon à 10 h 40. Funérailles, le jeudi 27 décembre 2001, à 11 h, en l'église Ste-Marguerite-Marie. Inhumation au cimetière St-Patrice. Mme Couture laisse dans le deuil ses enfants: Gilles (Louisette Bergeron); Monique (Théodore Audet); Serge; Lise (Willie Jacques); Réal (Jeanne D'Arc Faucher); elle était aussi la mère de feu Guy (Monique Lamontagne); ses 15 petits-enfants, 27 arrière-petits-enfants; ses frères, soeurs, beaux-frères, belles-soeurs, neveux, nièces, autres parents et amis.

ROUTHIER
Dora
(Masson)

Au C.SSS de Coaticook, le 26 décembre 2001, est décédée Mme Dora Masson à l'âge de 88 ans, épouse en premières noces de feu Alfred Routhier et en secondes noces de feu Armand Fauteux, demeurant à Coaticook. Mme Routhier repose à la:

Résidence funéraire Charron & fils inc.
228, rue Child, Coaticook (Québec)
Tél.: 819-849-4141 - Téléc.: 819-849-4200
Claude Charron, président
Stéphane Charron, directeur

Heures de visite jour des funérailles, de midi jusqu'au départ du salon à 13 h 45. Funérailles en présence des cendres le samedi 29 décembre 2001, à 14 h, en l'église St-Jean l'Évangéliste. Inhumation au cimetière d'Ayer's Cliff. Mme Routhier laisse dans le deuil son fils: Germain Routhier (Ghislaine Masson), Candiac; ses petits-enfants: Roxane et France Routhier; ses arrière-petits-enfants: Philippe et Simon; ses soeurs: Lucille (Robert Blouin); Rose-Aimée (Antonio Désorcy); la famille Armand Fauteux spécialement Laurette et André Laroche. En guise de sympathie, des dons à la **SOCIÉTÉ CANADIENNE DU CANCER,** seraient appréciés de la famille.

LEMIEUX
Laurette
(Denault)

À l'Hôtel-Dieu, le 24 décembre 2001, est décédée Madame Laurette Lemieux, à l'âge de 79 ans, épouse de feu Romain Lemieux, demeurant à Sherbrooke. Madame Lemieux repose à la:

Coopérative funéraire de l'Estrie
Maison A. Bélisle
505, rue Short, Sherbrooke (Québec)
Tél.: 819-564-6455 - Téléc.: 819-564-7346
Mario Lemaire, directeur
Courriel: cfe@abacom.com

Heures de visite: VENDREDI, de 14 h à 16 h et de 19 h à 22 h. Jour des funérailles, de 9 h jusqu'au départ du salon à 10 h 30. Funérailles, le samedi 29 décembre 2001, à 11 h, en l'église Coeur-Immaculée de Marie, suivi de la crémation. Les cendres seront déposées au cimetière St-Michel à une date ultérieure. Madame Lemieux laisse dans le deuil ses enfants: Robert (Diane Lemieux); Suzanne (Pierre Charest); Michel (Nicole Fauteux); Francine (Robert Boire); Huguette (Mario Bourque); ses 11 petits-enfants: Éric, Carl, Mélissa, Marie-Josée (Louis-Charles Boisvert), Sylvain, Annie, Patrick, Dominic (Julie); Stéphane (Karine), Nancy et Jonathan; ses 3 arrière-petits-enfants: Charles-Antoine, Maude-Emmanuelle et Jean-Sébastien; ses frères, soeurs: Berthe Denault (Henri Landry), Jeanne D'Arc Denault, Claude (Diane Lagueux) et Denise Denault (feu Roger Denault); ses beaux-frères, belles-soeurs: Olivette Lemieux (feu Wilbrod Langlois); Lucienne Lemieux (feu Napoléon Laflamme); Soeur Marcelle Lemieux; Magella Lemieux (Léopold Lacroix) et Marguerite (feu Gérard Lemieux). Elle laisse également dans le deuil plusieurs autres parents et amis. La famille désire remercier le personnel infirmier de la Résidence de l'Estrie et le personnel du 6e-C de l'Hôtel-Dieu pour tous les bons soins et l'attention prodigués à Madame Denault-Lemieux. En guise de sympathie des dons à **l'ASSOCIATION PULMONAIRE DU QUÉBEC,** 800 Boul. de Maisonneuve, bureau 800, Montréal Qc. H2L 4L8, seraient grandement appréciés de la famille.

LAPOINTE
Réginald

Au CHUS Hôpital Fleurimont, le 22 décembre 2001, est décédé Réginald Lapointe, à l'âge de 69 ans, époux de Monique Vanasse, demeurant à Coaticook. M. Lapointe repose au:

Centre funéraire Coopératif
Région de Coaticook
284, rue Child, Coaticook (Québec)
Tél.: 819-849-6688 - Téléc.: 819-849-3068
Jean-Marie Couture, directeur

Heures de visite: JEUDI de 14 h à 16 h et de 19 h à 21 h. Jour des funérailles, de 12 h jusqu'au départ du salon à 13 h 45. Funérailles, le vendredi 28 décembre 2001, à 14 h, en l'église St-Jean l'Évangéliste. Inhumation au cimetière St-Edmond. Outre son épouse, M. Lapointe laisse dans le deuil ses enfants: Christiane (Noël Provencher), Coaticook; Francine (Serge Morin), Sherbrooke; Gaétan (Jeannine Vaillancourt), St-Valérien; Denise (Charles Arsenaux), Ville Lasalle; Yves (Francine Boucher), Coaticook; Nathalie (Christian Poulin), Compton; Caroline (Alain Dupont), Waterville; ses petits-enfants: Nancy, Christopher, Pascal, Mathieu, Johanie, Simon, Jean-Sébastien, Isabelle, Maxime, Daphnée, Tania et Samuel; ses frères et soeurs, beaux-frères et belles-soeurs: Robert Gagnon (feu Françoise); L'abbé Laurent Lapointe; Marcel (Marielle Côté); Gabriel (Bérénice Gagnon); Adrienne (feu Georges Émile Lavigne); Louis-Philippe (Pauline Dumoulin); Roméo (Magella Poulin); Léon (Sylviane Laplante); Irène Audet (feu Claude); Roger (Louise Dawson); Madeleine (Conrad Bouchard); Claudette (Jean-Guy Robitaille); Lise (Théophile Jubinville); Pauline (Jean-Noël Robitaille); ses filleuls Mario Desnoyers et Marie-Lou Lapointe; la famille Vanasse: Marie-Paul (feu Rosario Scalabrini); Claude (Marie-Blanche Isabelle); Berthe Vanasse; Eugène Desnoyers (feu Claire Vanasse); Gilles (Jeannette Couture); Françoise; Léo; Marguerite (André Ménard); Denis et son amie Thérèse; André et son amie Judith; Solange et son amie Bob; il était le beau-frère de feu Marc (feu Aline Morin); il laisse ses neveux, nièces, cousins, cousines, autres parents et amis. La famille remercie le personnel du CHUS Hôpital Fleurimont, le C.L.S.C. et le C.SSS de Coaticook. Merci aux bénévoles Laurent Lahaie, Jeanne Deschênes et Gilles Filion pour l'aide aux transport. En guise de sympathie, des dons à la **SOCIÉTÉ CANADIENNE DU CANCER ET À LA FONDATION CANADIENNE DES MALADIES DU REIN,** seraient grandement appréciés.

À toutes les personnes éprouvées
La Tribune
offre ses plus sincères condoléances

Suite des avis à la page suivante

Nécrologie

BEAULIEU
Médora
(Beaulieu)

Au C.S.S.S. de Coaticook, le 23 décembre 2001, est décédée Madame Médora Ménard, à l'âge de 93 ans, épouse de feu Louis Beaulieu, demeurant à Coaticook. Madame Ménard-Beaulieu repose à la:

Résidence funéraire Charron & fils inc.
228, rue Child, Coaticook (Québec)
Tél.: 819-849-4141 - Téléc.: 819-849-4200
Claude Charron, président
Stéphane Charron, directeur

Heures de visite: MERCREDI, de 14 h à 16 h et de 19 h à 21 h. Jour des funérailles, de 9 h jusqu'au départ du salon à 10 h 45. Funérailles, le jeudi 27 décembre 2001, à 11 h, en l'église St-Jean l'Évangéliste. Inhumation au cimetière St-Edmond. Madame Ménard-Beaulieu laisse dans le deuil son fils: Guy Beaulieu (Liliane Blouin), Myrtle Beach; ses soeurs: Laurette; Rita (Alphonse Bolduc); Lorraine (feu Roger Houle); ses belles-soeurs: Maria (feu Maurice Ménard); Soeur Jeanne Beaulieu. Elle laisse également dans le deuil plusieurs neveux, nièces, autres parents et amis. La famille désire remercier le Dr Bernard Frenette et le personnel du Centre Hospitalier de Coaticook pour les bons soins prodigués à Madame Ménard-Beaulieu.

LAPOINTE
Laurette
(Nolin)

À Sherbrooke, le 22 décembre 2001, est décédée Mme Laurette Nolin, à l'âge de 84 ans, épouse de feu Henri Lapointe, demeurant à Sherbrooke. Mme Lapointe repose à la:

Coopérative funéraire de l'Estrie
Maison Brien et Monfette
33 rue Bowen Sud, Sherbrooke, Qc
Tél.: 819-565-9393 - Téléc.: 819-564-7346
Mario Lemaire, directeur
Courriel: cfe@abacom.com

Heures de visite: VENDREDI de 14 h à 16 h et de 19 h à 22 h. Jour des funérailles, de 10 h jusqu'au départ du salon à 12 h 40. Funérailles, le samedi 29 décembre 2001, à 13 h, en l'église St-François d'Assise. Inhumation au cimetière les Jardins du Souvenir de l'Estrie. Mme Lapointe laisse dans le deuil ses enfants: Pierrette (Raoul Leroux); Jean-Marc (Monique Lépine); Louis-Georges (Denise Lamontagne); Pierre (Lucille Drouin); Robert (Madeleine Clément) et Jacques; ses petits-enfants et conjoints: Michel, Johanne, Paul, Lise Leroux; Alain, Linda, Manon Lapointe; Lucie, Luc Lapointe; Lyne, Pierre Jr, Annie Lapointe; Josée, Julie, Christian Lapointe; Bruno Lapointe; 17 arrière-petits-enfants et 1 arrière-arrière-petit-enfant; frères et soeurs, beaux-frères et belles-soeurs: Jeannette Nolin Pépin; Louise Nolin Beaulieu; Gertrude Nolin Marchand; Alice Nolin (Paul Hébert); Marcel Nolin (Luce); Germaine Noël Nolin; Bernadette Lapointe Morris; Rolland Richard (feu Jeanne); Claire Lapointe Roy; Léo Lapointe (Yolande); Elphège Lapointe; Louise Lapointe Chabot; Marcel Lapointe (Lise); Léonard Lapointe (Henriette); les familles Alphonse Nolin et Rosaire Boisvert; ainsi que plusieurs neveux, nièces, autres parents et amis. La famille tient à remercier le personnel des soins palliatifs du CHUS Hôtel-Dieu pour les bons soins prodigués à Mme Lapointe. En guise de sympathie, des dons à la **MAISON AUBE-LUMIÈRE,** 220 rue Kennedy Nord, Sherbrooke, Qc. J1E 2E7, seraient appréciés de la famille.

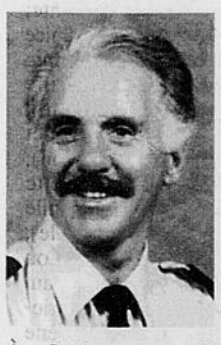

BAILLARGEON
Éméril

À Stoke, est décédé M. Éméril Baillargeon, à l'âge de 71 ans, époux de Thérèse Roy, demeurant à Sherbrooke. La direction des funérailles a été confiée à la:

Coopérative funéraire de l'Estrie
530 rue Prospect, Sherbrooke, Qc
Tél.: 819-565-7646; - Téléc.: 819-565-7844
Martial Théroux, prés. et d.g. par intérim
Courriel: cfe@abacom.com

Le jour des funérailles, la famille sera présente à l'église à compter de 9 h 30, afin de recevoir les témoignages de sympathie des parents et amis. Funérailles, le vendredi 28 décembre 2001, à 10 h, en l'église St-Philémon de Stoke. Les cendres seront déposées au cimetière de Stoke à une date ultérieure. Outre son épouse, M. Baillargeon laisse dans le deuil ses enfants: François; Madeleine (Jean-Luc Mathieu); Gisèle (Roger Marcotte); Paul; (ainsi que leur mère Aurore Mercier); Monia (André Bélanger); ses petits-enfants: Steeve Mathieu; Maryse Baillargeon; Manon Baillargeon; Stéphane Marcotte; Étienne Marquis; Martine Baillargeon; Karine Baillargeon; Danyka Baillargeon; Gabriel Baillargeon Castillo; son arrière-petit-fils: Marc-André; ses beaux-enfants: Johanne, Jocelyne, Daniel ainsi que leur conjoint(e) et leurs enfants; ses frères et soeurs: Noël (Margot Gauthier); Bernadette (feu Raphaël Provencher); Jean (Émilie Brochu); Gertrude (feu Sylvio Bolduc); il était aussi le frère de feu Joseph (Olivette Chénard); ses beaux-frères et belles-soeurs de la famille Roy; ainsi que de nombreux neveux, nièces, autres parents et amis.

SALVAIL
Laurencia
(St-Laurent)

Au C.SSS de Coaticook, le 22 décembre 2001, est décédée Mme Laurencia St-Laurent, à l'âge de 82 ans, épouse de feu Georges Émile Salvail, autrefois de Martinville. Mme St-Laurent Salvail repose au:

Centre funéraire Coopératif
Région de Coaticook
284, rue Child, Coaticook (Québec)
Tél.: 819-849-6688 - Téléc.: 819-849-3068
Jean-Marie Couture, directeur

Heures de visite: MERCREDI de 14 h à 16 h et de 19 h à 21 h. Jour des funérailles, de 12 h jusqu'au départ du salon à 13 h 30. Funérailles, le jeudi 27 décembre 2001, à 14 h, en l'église de Martinville. Inhumation au cimetière du même endroit. Mme St-Laurent Salvail laisse dans le deuil ses enfants: Mariette (Réal Côté), Martinville; Lise (Roger Fauteux), Martinville; Jean-Claude (Lisette Houle), Sherbrooke; Denise (Jean-Louis Béliveau), Magog; Robert (Nancy Pérusse), Martinville; Jocelyn (Sylvie Scalabrini), Ascot; ses petits-enfants: Line, Michelle, Sylvain, Linda, Danny, Alexandre, Joëlle, Éric, François, Mélissa, Jade, Kristopher et Roxanne; ses arrière-petits-enfants: Kévin, Joannie, Noémie, Lissa, Chelsey, Lyssa; ses frères et soeurs, beaux-frères et belles-soeurs: Yvette (feu Conrad Guillemette), Sherbrooke; Isabelle (Roland Néron), Sherbrooke; Réginald (Cécile Maillé), Sherbrooke; Jean-Marie (Lise Gendron), St-Hyacinthe; Marie-Claire Jonkas (feu Rosaire St-Laurent); Jeannine Isabelle (feu André St-Laurent); sa belle-soeur: Jeanne; neveux, nièces, autres parents et amis en particulier à Jeannette, Madeleine et Dolorès. La famille tient à remercier le Dr Natacha Bird pour toute l'attention et les bons soins qu'elle a su prodiguer à notre mère, un gros merci à toute l'équipe des soins palliatifs, infirmières, préposés(es) et bénévoles qui furent d'un grand soutien de tous les instants. En guise de sympathie, des dons à la **FONDATION DU C.SSS DE COATICOOK,** seraient grandement appréciés.

GAGNÉ
Hélène
(Bergeron)

À Bromptonville, le 21 décembre 2001, est décédée Mme Hélène Bergeron, à l'âge de 90 ans, épouse de feu Raoul Gagné, demeurant à Bromptonville. Mme Gagné repose à la:

Coopérative funéraire de l'Estrie
Maison A. Bélisle
74 rue Larocque, Bromptonville, Qc
Tél.: 819-564-6455 - Téléc.: 819-564-7346
Mario Lemaire, directeur
Courriel: cfe@abacom.com

Heures de visite: MERCREDI de 14 h à 16 h et de 19 h à 22 h. Jour des funérailles, de 9 h jusqu'au départ du salon à 10 h 50. Funérailles, le jeudi 27 décembre 2001, à 11 h, en l'église Ste-Praxède de Bromptonville. Inhumation au cimetière du même endroit. Mme Gagné laisse dans le deuil ses enfants: Léo Gagné (Jeanne D'Arc); Yvonne Gagné (son ami Raymond); Lucien Gagné (Louise); Roger Gagné (Jolyne); Lise Gagné (Bertrand Lacasse); Yvon Rivet; elle était la mère de feu Gabrielle Gagné Côté; 19 petits-enfants: Carole, Nicole, Joanne, Hélène, Chantal, Annie Jobin; Luc, Marc, Ginette, Yves, Alain Côté; Manon, Anne Gagné; Alain, Guylaine, Joël, Nathalie Gagné; Sylvie, François Lacasse; 31 arrière-petits-enfants et 2 arrière-arrière-petits-enfants; ses frères et soeurs: Alice Bergeron Thibault; Lina Bergeron Lallier; Rose Bergeron Champigny; Edouard Bergeron (Rose-Aimée); Nova Bergeron; Yvonne Bergeron; sa belle-soeur: Diana Robitaille Bergeron; ainsi que plusieurs neveux, nièces, cousins, cousines, autres parents et amis. La famille désire remercier sincèrement le personnel du foyer de Bromptonville pour les bons soins prodigués à Mme Bergeron Gagné.

FORTIN
Béatrice
(Guérin)

À la Maison Paternette, Lac-Mégantic, le 23 décembre 2001, est décédée Mme Béatrice Guérin, à l'âge de 87 ans, épouse de Alyre Fortin, demeurant à Lac-Mégantic. Mme Fortin repose au:

Centre funéraire Jacques & Fils inc.
3800 Québec-Central, Lac-Mégantic, QC
www.centrefuneraire.qc.ca
Tél.: 819-583-0445 - Téléc.: 819-583-0908
Jean-Pierre Jacques, p-d-g;
François P. Jacques, directeur.

Heures de visite: JEUDI de 9 h jusqu'au départ du salon à 13 h 45. Funérailles, le jeudi 27 décembre 2001, à 14 h, en l'église Ste-Agnès. Inhumation au cimetière paroissial. Outre son époux, Mme Fortin laisse dans le deuil son fils: Claude (Ruth Poulin), St-Chrystophe d'Arthabaska; ses petits-enfants: Étienne, Sarah et Jotham; son arrière-petite-fille: Zoélie Fortin; son frère: Joseph Fortin (feu Thérèse Fortin), Magog. En guise de sympathie, des dons à la **MAISON PATERNELLE DE LAC-MÉGANTIC,** seraient grandement appréciés.

LECOURS
Émilien

À Sherbrooke, le 24 décembre 2001, est décédé monsieur Émilien Lecours, à l'âge de 74 ans, époux de Clémence Breton, demeurant à Fleurimont. Monsieur Lecours repose à la:

Résidence funéraire Steve L. Elkas Inc.
601 rue du Conseil, Sherbrooke, Qc
Tél.: 819-565-1155 - Téléc.: 819-820-8872
Steve Elkas, prés., Clément Cartier, dir.

Heures de visite: VENDREDI, de 14 h à 16 h et de 19 h à 22 h. Jour des funérailles, de 9 h jusqu'au départ du salon à 10 h 45. Funérailles le samedi 29 décembre 2001, à 11 h, en l'église Notre-Dame de Protection. Inhumation au cimetière de Bury, à 14 h 30. Outre son épouse, Monsieur Lecours laisse dans le deuil ses enfants: Nicole, Greenfield Park; Alain (Gaétane L'Heureux), Terrebonne; Luc, Fleurimont; Ginette (Alain Lacasse), Sherbrooke; André (Claire Meunier), Princeville; Yvon (Jacynthe Lafaille), Sherbrooke; ses petits-enfants: Éric Lecours, Greenfield Park; Caroline et Gabriel Lecours, Terrebonne; Alexandra Verreault-Lecours, Sherbrooke; Émilie et Marie-Eve Lecours, Princeville; ses frères, soeurs: Marie-Ange (feu Albert Audet), Sherbrooke; Rosaire (Jeannine Faucher), East Angus; Hercule (feu Gabrielle Hamel), Cornwall; Rolland (Dorasse Gendron), Laval; Albert (feu Rollande Roy), Black Lake; Dolorès (Clément Roy), Disraéli; Jeannine, Disraéli; Lionel (Pierrette Délisle) Thetford Mines; ses beaux-frères, belles-soeurs: Berthe (Aurèle Beaulieu), Legardeur; Jean-Paul (Claire Chouinard), Thunder Bay. Il laisse également dans le deuil plusieurs neveux, nièces, cousins, cousines, autres parents et amis. Merci sincère au personnel de l'Hôtel-Dieu pour les bons soins prodigués à Monsieur Lecours et spécialement à l'infirmière, Hélène Doyon du CLSC Gaston Lessard. En guise de sympathie des dons à la **FONDATION DU CHUS,** 580, Bowen Sud, Sherbrooke Qc. J1G 2E8

BÉLISLE
Lucien

Au CHUS Hôpital Fleurimont, le 20 décembre 2001, est décédé M. Lucien Bélisle à l'âge de 80 ans, époux de dame Claire Jutras, demeurant à Asbestos. M. Bélisle repose à la:

Résidence funéraire
Fréchette et Desrochers
560, 1ère Avenue, Asbestos (Québec)
Tél.: 819-879-2232 - Téléc.: 819-879-6844
Noël Fréchette, prés., Sylvie Fréchette, dir.

Heures de visite: MERCREDI de 14 h à 16 h et de 19 h à 22 h. Jour des funérailles, de 9 h jusqu'au départ du salon à 10 h 45. Funérailles, le jeudi 27 décembre 2001, à 11 h, en l'église St-Isaac-Jogues. Inhumation au cimetière du même endroit. Outre son épouse, M. Bélisle laisse dans le deuil ses enfants: Père Jean Bélisle, c.s.s.r., Montréal; Michel Bélisle (Marie Bellefleur), Beauport; François Bélisle (Hélène Fontaine), Kingsey Falls; ses petits-enfants: Annie, Vincent, Pierre-Luc et Audrey; ses soeurs: Éliane Bélisle (feu Roland Daigle), Mont St-Hilaire; Sr Cécile Bélisle, s.d.p., Montréal; Marguerite Bélisle, Sherbrooke; ses beaux-frères et belles-soeurs: L'abbé Jean-Louis Jutras, prêtre, Sherbrooke; Roger Jutras, Sherbrooke; Yvan Jutras, Sherbrooke; Pauline Jutras, Sherbrooke; Marcel Jutras, Sherbrooke; Jacques Jutras, Sherbrooke; L'abbé Paul Jutras, prêtre, Sherbrooke; Carmen Caplette (feu Albert Bélisle), Asbestos; Georgette Harvey (feu Gérard Bélisle), Sherbrooke; ainsi que plusieurs neveux, nièces, cousins, cousines, autres parents et amis.

GOULET
Lucienne (Fortin)
1912-2001

Au Carrefour Santé du Granit, le 23 décembre 2001, est décédée Mme Lucienne Fortin, à l'âge de 88 ans et 2 mois, épouse de feu Émilien Goulet, demeurant à Lambton. Mme Goulet repose à la:

Résidence funéraire Jacques & frères
120, rue Principale, Lambton, QC
Tél.: 418-459-3534 - Téléc.: 418-459-6570
Courriel: jacquesetfreres@globetrotter.qc.ca

Heures de visite: VENDREDI de 14 h à 16 h et de 19 h à 22 h. Jour des funérailles, de midi jusqu'au départ du salon à 13 h 35. Funérailles, le samedi 29 décembre 2001, à 14 h, en l'église St-Vital de Lambton et de là au cimetière Ste-Martine de Courcelles. Elle était la mère de Florence (Normand St-Pierre), Lambton; Lucille (Rosaire Barolet), Thetford Mines; Yvon (Carmelle Levasseur), Bromptonville et Aline de Charlesbourg; elle laisse ses 5 petits-enfants: Lise, Robert, Karina, Alain et Marcel; ses soeurs: Déséline (feu Ernest Rodrigue); Soeur Rebeca Fortin; Thérèse (feu Roland Turgeon); Rolande (Jean-Paul Fortin); ses belles-soeurs: Berthe Turgeon (feu Jean-Paul Fortin) et Alice Goulet (feu Bill Palmer). En guise de sympathie, des dons à la **MAISON PATERNELLE DE LAMBTON,** seraient appréciés.

AUBÉ
Denise
(Lacharité)

À Sherbrooke, le 25 décembre 2001, est décédée madame Denise Lacharité, à l'âge de 60 ans, épouse de Hubert Aubé, demeurant à Magog. Madame Lacharité-Aubé repose à la:

Résidence funéraire Steve L. Elkas Inc.
601 rue du Conseil, Sherbrooke, Qc
Tél.: 819-565-1155 - Téléc.: 819-820-8872
Courriel: stevel.elkas@videotron.ca

Heures de visite: JEUDI ET VENDREDI, de 14 h à 16 h et de 19 h à 22 h. Jour des funérailles, de 8 h 30 jusqu'au départ du salon à 10 h 15. Funérailles le samedi 29 décembre 2001, à 10 h 30, en l'église Ste-Jeanne-D'Arc. Inhumation au cimetière St-Michel. Outres son époux, Madame Lacharité-Aubé laisse dans le deuil ses enfants: Monia (Dominique Turcotte); Jean-François; Mathieu; ses petits-enfants: Betsi-Lou; Steffi-Jos; Devon et Yoan; ses frères, soeurs: Guy Lacharité; Yves Lacharité (Madeleine Jeanson); Huguette (Raymond Roy); Paul (Madeleine Viens) Réjeanne; Colette (Pierre Fleury); Réal; Denis; Marcel (Jacqueline Joubert). Elle était la soeur de feu Camille. Elle laisse également dans le deuil ses beaux-frères, belles-soeurs: Claire Aubé; Carmen (George James); Hermann (Jeannette Maheu); Jeanine (André Larose); Bertrand (Monique Frappier); Denise; André (Carmen Poulin); Aline (Réjean Francoeur); Yvan (Alberte Mathieu); Rosaire (Jeanne Audet); ainsi que plusieurs neveux, nièces, autres parents et beaucoup d'amis. La famille tient à remercier le personnel du C.H.U.S. ainsi que la Maison Aube-Lumière pour les bons soins prodigués à Madame Lacharité-Aubé.

CHARLAND
Thérèse
(Létourneau)

Au C.S.S.S. de Coaticook, le 23 décembre 2001, est décédée madame Thérèse Létourneau, à l'âge de 79 ans, épouse de feu Roland Charland, demeurant à Coaticook. Madame Létourneau repose au:

Centre funéraire Coopératif
Région de Coaticook
284, rue Child, Coaticook (Québec)
Tél.: 819-849-6688 - Téléc.: 819-849-3068
Jean-Marie Couture, directeur

Heures de visite: JEUDI de 15 h à 17 h et de 19 h à 21 h. Jour des funérailles, de 9 h jusqu'au départ du salon à 10 h 45. Funérailles, le vendredi 28 décembre 2001, à 11 h, en l'église St-Marc. Inhumation au cimetière St-Edmond. Madame Létourneau-Charland laisse dans le deuil ses enfants: Ginette; Jean; Lucie (Paul Fortier); Jacques (Martine Demers); Robert (Sylvie St-Pierre); ses petits-enfants: Isabelle, Philippe, Alexandra, Maxime, Antoine, Daphnée, Corinne; ses arrière-petits-enfants: Arianne, Magali; ses frères, soeurs, beaux-frères, belles-soeurs: Simone (feu Daniel Dawson); Clara (Aubert Carbonneau) Théodoric (Madeleine Bouchard); sa demi-soeur: Lucille Hébert; Marie-Reine (feu John Rodney); Ronald. Elle laisse également dans le deuil ses neveux, nièces autres parents et amis. En guise de sympathie, des dons à la **FONDATION DU C.S.S.S. DE COATICOOK,** seraient grandement appréciés.

MILLETTE
Jean-François
1983-2001

Accidentellement à Drummondville, le 22 décembre 2001, à l'âge de 18 ans, est décédé Jean-François (CoCo) (J. F.) Millette, fils de François Millette et de Claudette Brosseau. Il laisse dans le deuil, outre ses parents François et Claudette, sa soeur: Geneviève (Éric); son neveu, Alex; sa copine (feu Claudine Laflamme); ses grands-parents: Bernardin Millette et Pierrette Grenier; Léo-Paul Brosseau et Fernande Gagnon; ses oncles et tantes: Hélène Millette (Michel Deslandes); Louise Millette (Sylvain Côté); Ginette Brosseau (Sylvain Boyer); Michel Brosseau (Sylvie Langevin); Lucie Brosseau (Bruno Beauregard); Mario Brosseau (Marielle Roy); Sylvie Brosseau (Mario Duchesneau); Luc Brosseau; François Brosseau (Lilliane Gagné); Jocelyn Brosseau (Hélène Favreau); Réal Brosseau; ainsi que plusieurs cousins, cousines, autres parents et amis. Jean-François repose à la:

Résidence funéraire Bessette
5034, rue Foster, Waterloo (Québec)
Tél.: 450-539-1606 ou 1-888-730-6666
Téléc.: 450-539-3035
Membre de la CTQ

Heures de visite: MERCREDI de 14 h à 17 h et de 19 h à 22 h. Jour des funérailles, à compter de 9 h jusqu'au départ du salon à 10 h 45. Funérailles, le jeudi 27 décembre 2001, à 11 h, en l'église St-Bernardin de Waterloo, suivies de la crémation au Crématorium Les Jardins funéraires de Granby. La mise en place au Columbarium Les Résidences funéraires Bessette de Waterloo aura lieu à une date ultérieure.

BLOUIN
Gérard (Gerry)

Au CHUS Hôpital Fleurimont, le 23 décembre 2001, est décédé M. Gérard (Gerry) Blouin, à l'âge de 80 ans, époux de Carmen Fisette, demeurant à Sherbrooke. La direction des funérailles a été confiée à la:

Coopérative funéraire de l'Estrie
530 rue Prospect, Sherbrooke, Qc
Tél.: 819-565-7646; - Téléc.: 819-565-7844
Martial Théroux, prés. et d.g. par intérim
Courriel: cfe@abacom.com

Le jour des funérailles, la famille sera présente à l'église à compter de 13 h 30, afin de recevoir les condoléances des parents et amis. Funérailles, le vendredi 28 décembre 2001, à 14 h, en l'église du Très St-Sacrement. Les cendres seront déposées au cimetière St-Michel. Outre son épouse, M. Blouin laisse dans le deuil son fils: Jean-Daniel (Ginette Allard); son frère: Paul (Beverley Allenson); ses belles-soeurs et beaux-frères: Laurette Bibeau (feu Roger Fisette); Marcel Fisette (Claire Denis); Paul Fisette (feu Yvette); Jeanne Lessard (feu Robert Fisette); ainsi que plusieurs neveux, nièces, tantes, cousins, cousines, autres parents et amis. La famille désire remercier le personnel du 3e soins intensifs de Fleurimont pour tous les bons soins et attentions prodigués à M. Blouin. En guise de sympathie, des dons à la **FONDATION DES MALADIES DU COEUR DU QUÉBEC,** 2630 rue King Ouest, bureau 150, Sherbrooke, Qc. J1J 2H1, seraient appréciés de la famille.

AUMONT
Joël

Accidentellement à St-Nicéphore, le 22 décembre 2001, est décédé Joël Aumont, à l'âge de 18 ans, fils de Robert Aumont et de Agathe Lauzon, demeurant à Cowansville. Joël repose au:

Centre J.N. Donais, coopérative funéraire
191 rue Lindsay, Drummondville, Qc
Tél.: 819-472-3730, Téléc.: 819-474-4559
Luc Langlois, d.g.; Denis Donais, dir.

Heures de visite: MERCREDI de 14 h à 17 h et de 19 h à 22 h. Jour des funérailles, de 12 h 30 jusqu'au départ du salon à 13 h 30. Funérailles, le jeudi 27 décembre 2001, à 14 h, en l'église Pentecôte et de là au Crématorium J. N. Donais. Outre ses parents, Joël laisse dans le deuil ses frères et soeurs: Sylvain (Sophie Ouellette); Brigitte (Stéphane Vincent); Martin; Francis; ses neveux, nièces: Étienne et Michaël Aumont; Jérémie et Élizabeth Vincent; ses grands-mères: Thérèse Therrien et Noëlla Lafrance Lauzon; son grand-père: Côme Aumont; ses oncles et tantes: André Lauzon; Roma Lauzon (Johanne Gagné); Marguerite Lauzon Rucci; Nicole Aumont (Gilles Lefrançois); Suzanne Aumont; ses cousins, cousines et plusieurs autres parents et amis(es). En guise de sympathie, des dons et offrandes à **L'ASSOCIATION INTERNATIONALE DES GÉDÉONS,** pour la distribution de bibles, seraient appréciés.

FONTAINE
Alcide

Au CHUS Hôpital Fleurimont, le 19 décembre 2001, est décédé M. Alcide Fontaine, à l'âge de 80 ans, époux de feu Mme Armande Lacroix, demeurant à Windsor. M. Fontaine repose à la:

Coopérative funéraire de l'Estrie
Maison A. Boisvert
64, 3e avenue, Windsor (Québec)
Tél.: 819-845-3992, - Téléc.: 845-5287
Courriel: cfe@abacom.com
Lionel Turgeon, directeur.

Heures de visite: JEUDI de 14 h à 16 h et de 19 h à 22 h. Il n'y aura pas d'exposition vendredi et samedi. Funérailles en présence des cendres, le samedi 29 décembre 2001, à 13 h 30, en l'église St-Gabriel Lalemant de Windsor. Les cendres seront déposées au cimetière St-Philippe de Windsor. M. Fontaine laisse dans le deuil sa fille: Pauline (Claude Bisson); ses petits-enfants: Jean Bisson (Julie Petit); Nancy Bisson; ses arrière-petits-enfants: Trystan et Anaïs Bisson; son amie Jeannette Latulippe; ses frères et soeurs, beaux-frères et belles-soeurs: Hormidas Fontaine (Noëlla); Rita Fontaine (feu Gérald Mailhot); Marguerite Fontaine (feu Jean-Paul Mongeau); Thérèse Fontaine (feu Louis Piquette); il était aussi le frère de feu Renaud Fontaine (Yvette); feu Elphège Fontaine; feu Antonin Fontaine (Jeannine Bélanger); feu Eugénie Fontaine (Nova Lacourse); il laisse également plusieurs neveux, nièces, cousins, cousines et de nombreux autres parents et amis.

À toutes les personnes éprouvées
LaTribune
offre ses plus sincères condoléances

La Ligue pourrait gérer les Expos

Presse Canadienne

Le baseball majeur s'est dit prêt à prendre en charge la gestion des Expos de Montréal en 2002, a rapporté le site Internet du réseau TSN.

En entrevue au *Chicago Tribune*, le commissaire Bud Selig a déclaré que «si nous devons diriger cette équipe nous-mêmes, nous le ferons.»

Selig a ajouté qu'une décision en ce sens serait prise après le 1er janvier. Il a aussi spécifié que la relocalisation de l'équipe, dans la région de Washington par exemple, n'était pas une option viable.

Le commissaire a réitéré qu'il n'abandonnait pas son projet de dissoudre des équipes en 2002, mais que si les circonstances l'en empêchaient, la ligue gérerait les Expos.

Selig a admis que la dissolution d'équipes pourrait être complétée aussi tard qu'au mois de février.

Le propriétaire actuel des Expos, Jeffrey Loria, tente actuellement d'acheter les Marlins de la Floride des mains de John Henry. Henry fait partie d'un groupe qui a fait l'achat des Red Sox de Boston.

Intéressé aux Twins

ST. PAUL, Minn. (AP) - Un homme d'affaires de l'Alabama, Donald Watkins, a l'intention d'acheter les Twins du Minnesota.

Watkins pourrait devenir le premier propriétaire de race noire dans le baseball.

«Le 10 janvier, je vais dire au président du comité des propriétaires que ma priorité no 1 est l'achat des Twins. Et je vais tenter de conclure une entente.»

Un juge du Minnesota a émis une injonction le 16 novembre enjoignant les Twins à respecter leur bail au Metrodome la saison prochaine. Le commissaire Bud Selig et les Twins ont porté la cause en appel et l'audition doit avoir lieu aujourd'hui.

Clin d'oeil

Décès de Harvey Martin

GRAPEVINE, Tex. (AP) - L'ancien ailier défensif des Cowboys de Dallas, Harvey Martin, joueur par excellence lors du Super Bowl de 1978, est décédé lundi soir des suites d'un cancer du pancréas. Il avait 51 ans.

Choisi à quatre reprises dans l'équipe d'étoiles, Martin a évolué pendant 11 ans dans la Ligue nationale de football.

Martin a totalisé 114 sacs du quart avec les Cowboys, incluant 20 en 1977, deux records d'équipe. En 1977, il a été choisi par Associated Press le joueur défensif par excellence dans la NFL.

Sele avec les Angels

ANAHEIM, Californie (AP) - Aaron Sele, un des lanceurs qui comptent le plus de victoires au cours des quatre dernières années, et qui a participé au match des étoiles dans l'uniforme des Mariners de Seattle la saison dernière, a signé un contrat de trois ans avec les Angels d'Anaheim, contrat qui lui rapportera 24 millions$.

Le droitier de 31 ans a remporté 69 victoires depuis 1998.

La semaine d'Hasek

NEW YORK (PC) - Le gardien Dominik Hasek des Red Wings de Detroit, victorieux à ses trois matchs et auteur de deux blanchissages, a été choisi le joueur de la semaine dans la Ligue nationale de hockey.

Hasek a maintenu une moyenne de 0,33 et un pourcentage d'arrêts de .985.

Dan Issel remet sa démission

DENVER (AP) - Entraîneur et président des Nuggets de Denver, Dan Issel a remis sa démission, hier, deux semaines après avoir été suspendu pour avoir fait une remarque ethnique insensible à un spectateur.

L'annonce a été faite après que Issel et le directeur général Kiki Vandeweghe eurent mis au point les détails du départ d'Issel, qui a accepté le rachat de son contrat.

Issel était en congé depuis samedi, quelques heures avant qu'il puisse retrouver son poste après avoir écoulé une suspension de quatre matchs.

Issel a fait une remarque ethnique le 11 décembre. Il a répondu à une raillerie d'un spectateur en criant: «Va prendre une autre bière, toi le Mexicain...,» ajoutant un juron.

Bonds, l'athlète de l'année d'Associated Press

Associated Press

SAN FRANCISCO

Auteur de 73 circuits, Barry Bonds a été choisi hier Athlète de l'année par l'agence Associated Press.

Bonds, qui a conservé une moyenne de puissance de .863, a devancé au scrutin Lance Armstrong, vainqueur du Tour de France, et le golfeur Tiger Woods, qui avait remporté le titre au cours des deux dernières années.

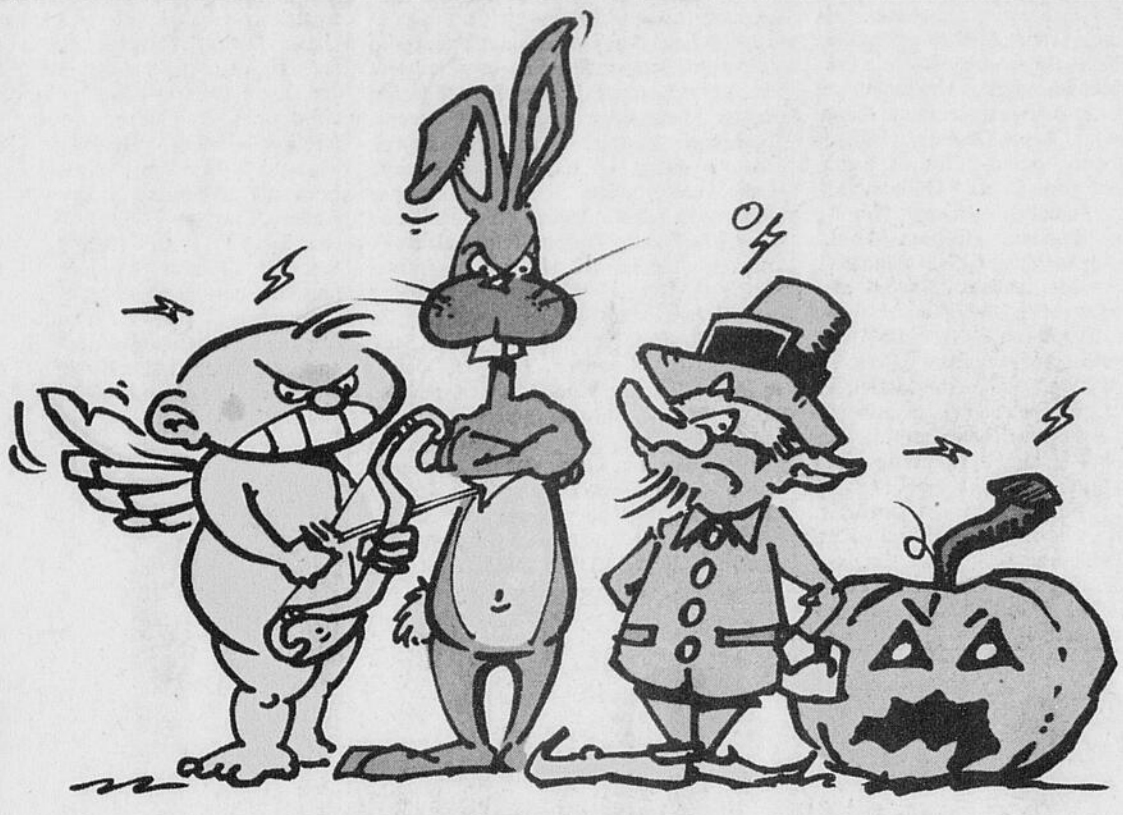

«Pourquoi les meilleures offres sont toujours à Noël?!!»

FOCUS LX BERLINE 2002

179 $*/mois

Location 48 mois
Mise de fonds de 2 600 $ • Transport inclus

Prix d'achat de 15 470 $**

Cette mensualité ou ce prix d'achat inclut le rabais des fêtes de 500 $.

Choisissez la mensualité sur 48 mois qui vous convient le mieux

Mise de fonds ou échange équivalent	Mensualité
2 600 $	179 $/mois
1 300 $	209 $/mois
0 $	239 $/mois

- Moteur 2L SPI 4 cyl.
- Transmission manuelle 5 vitesses
- Système antidémarrage SecuriLock^MC
- Verrouillage électrique des portes avec entrée sans clé à télécommande
- Réglage de la hauteur du siège du conducteur
- Banquette arrière divisée 60/40
- Tapis

FOCUS SE FAMILIALE 2002

229 $*/mois

Location 48 mois
Mise de fonds de 2 600 $ • Transport inclus

Prix d'achat de 18 455 $**

Cette mensualité ou ce prix d'achat inclut le rabais des fêtes de 500 $.

Choisissez la mensualité sur 48 mois qui vous convient le mieux

Mise de fonds ou échange équivalent	Mensualité
2 600 $	229 $/mois
1 300 $	259 $/mois
0 $	289 $/mois

- Moteur 2 litres à injection
- Transmission manuelle 5 vitesses
- Climatiseur
- Système audio avec lecteur CD
- Système antidémarrage SecuriLock^MC
- Deux rétroviseurs à télécommande
- Verrouillage électrique des portes avec entrée sans clé à télécommande
- Banquette arrière divisée 60/40
- Siège du conducteur réglable en hauteur
- Console centrale avec accoudoir pour le conducteur
- Essuie/lave-glace arrière
- Porte-bagages • Cache-bagages • Tapis

WINDSTAR LX 2002

299 $*/mois

Location 48 mois
Mise de fonds de 3 995 $ • Transport inclus

Prix d'achat de 25 495 $**

Choisissez la mensualité sur 48 mois qui vous convient le mieux

Mise de fonds ou échange équivalent	Mensualité
3 995 $	299 $/mois
1 995 $	349 $/mois
0 $	389 $/mois

- Moteur V6 de 3,8 litres – 200 ch
- Transmission automatique
- Système antidémarrage SecuriLock^MC
- Climatiseur
- Freins ABS
- Deux portes coulissantes
- Rétroviseur/glaces à commande électrique
- Verrouillage électrique des portes avec entrée sans clé à télécommande

0 %† de financement à l'achat

Obtenez 0% de financement ET, s'il n'est pas déjà inclus, le rabais des fêtes de 500$ à l'achat de la plupart de nos voitures, camions, utilitaires sport et minifourgons 2001 et 2002 neufs en stock. Obtenez également 500 $ de rabais à la location.†††

et

LE RABAIS DES FÊTES DE 500 $††

Négociez pour obtenir le meilleur prix, puis présentez ce coupon et 500 $ seront soustraits du prix d'achat ou de location d'un véhicule Ford neuf 2001 ou 2002 en stock, sauf si ce rabais est déjà inclus dans l'offre.

ÉCHANGEABLE CHEZ VOTRE CONCESSIONNAIRE FORD

exigez **recevez**

5 ANS 100 000 km GARANTIE GROUPE MOTOPROPULSEUR

Ford

VOS CONCESSIONNAIRES FORD DU QUÉBEC

www.ford.ca

1000$ DE REMISE AUX DIPLOMÉS

Photos à titre indicatif seulement. *Les taxes doivent être calculées sur la mensualité avant déduction du rabais. Transport inclus. Dépôt de sécurité (Focus berline 225$, Focus familiale 275$ et Windstar 350$), mise de fonds et première mensualité exigés. Immatriculation, assurances, taxes et frais d'inscription au Registre des droits personnels et réels mobiliers en sus. Des frais de **0,08 $ du kilomètre après 80 000 kilomètres** et d'autres conditions s'appliquent. Sous réserve de l'approbation du crédit. **Transport (Focus berline 740$, Focus familiale 740$ et Windstar 965$) et taxes applicables en sus. Les taxes doivent être calculées sur le montant total à l'achat avant la déduction du rabais de 500$. †L'offre de taux de financement de 0% jusqu'à 36 mois s'applique à l'achat au détail des modèles neufs en stock suivants: Focus, Cougar, Mustang, Taurus, Grand Marquis, LS, Town Car, Continental, Windstar, Ranger, Explorer, Expedition, Excursion, Navigator, F-150 (à l'exception du F-150 SVT Lightning), F-150 SuperCrew 2002, Escape et Série F Super Duty 2001. L'offre de taux de financement de 0% jusqu'à 48 mois s'applique à l'achat au détail des modèles neufs en stock suivants: Focus, Cougar, Mustang (à l'exception du modèle SVT Cobra), Taurus, Grand Marquis, LS, Town Car, Continental, Windstar, Ranger, Explorer, Expedition, Excursion, Navigator, F-150 (à l'exception du F-150 SVT Lightning), F-150 SuperCrew 2001, Taurus et Windstar 2002. ††L'offre à 0% et le 500$ de rabais ne s'appliquent pas aux modèles Econoline, F-150 édition Harley-Davidson 2001 et Thunderbird, Escape, Série F Super Duty, Econoline, F-150 édition Harley-Davidson 2002. Une mise de fonds ou un échange équivalent peut être exigé. Ces offres ne peuvent être combinées avec aucune autre offre, exception faite de la remise aux diplômés. La garantie du groupe motopropulseur est de 5 ans ou 100 000 km (au premier terme atteint). Voyez votre concessionnaire pour obtenir tous les détails.

62652