OTTAWA---- 366, RUE DALHOUSIE Téléphone: Rideau 514
HULL-------- 4, RUE LANGEVIN Téléphone: Sher. 3925

LE DROIT

SEUL QUOTIDIEN FRANÇAIS D'OTTAWA ET DE HULL

DEMAIN
BEAU ET FRAIS
MAXIMUM HIER 76
MINIMUM (NUIT) 60
A S H. CE MATIN 62

16e Année No 216 — OTTAWA MARDI 17 SEPTEMBRE 1929 — Le numero 2 sous

ELECTIONS PROVINCIALES LE 30 OCTOBRE

LE PREMIER MINISTRE FERGUSON LANCE SON MANIFESTE ELECTORAL

Ferguson annonce la dissolution du Parlement ontarien

La 17e législature d'Ontario s'est terminée hier et le Premier Ministre Ferguson annonce la date des élections.—À Chesterville hier, W. E. N. Sinclair, chef libéral, déclare que la question de régie des liqueurs devrait être complètement séparée de la politique.

L'APPEL NOMINAL

TORONTO, S.P.C. 17. — La 17e Législature ontarienne s'est close et le gouvernement Ferguson en appellera au peuple pour la seconde fois le 30 octobre. Le Premier Ministre Ferguson a annoncé hier soir la date des élections, à la suite d'une réunion du cabinet qui a eu lieu dans l'après-midi. L'appel nominal aura lieu le samedi, 19 octobre.

Aucun changement dans le cabinet ne sera fait avant les élections.

Il y a eu trois sessions au cours de la 17e législature, qui se termine plus d'un an avant la limite de son existence. Les dernières élections ont eu lieu le 1er décembre 1926. En Ontario, le terme maximum d'une législature est de quatre ans.

C'est aux élections de 1926 que le Premier Ministre Ferguson a lancé sa nouvelle politique au sujet des liqueurs et a obtenu un mandat pour le rappel de la loi de tempérance d'Ontario et l'inauguration de la régie gouvernementale. La question des liqueurs promet d'être l'une des plus intéressantes de la prochaine campagne.

Ce sont les premières élections faites depuis que la régie des liqueurs a été mise en vigueur. Les partis progressiste et des Fermiers-Unis étant partisans de la prohibition et certains candidats indépendants de la tempérance se dessinant à l'horizon, le public aura l'occasion d'exprimer son opinion au sujet du succès de la nouvelle politique.

La campagne sera courte. La votation aura lieu dans un peu plus de six semaines. Mais il semble qu'elle ne manquera pas de chaleur. Tous les partis se sont préparés pour le combat. Les autorités de l'organisation conservatrice sont occupés depuis des mois à huiler la machine électorale. Le leader libéral a fait une longue visite au nord de l'Ontario durant l'été et a visité plusieurs endroits du sud de la province et les autorités du parti libéral n'ont pas été inactifs.

Les conservateurs détiennent actuellement 77 des 112 sièges en législature. C'est là un gain de trois sièges depuis l'élection de 1926 où 74 conservateurs furent élus. Le gain est dû à ce que le parti a remporté deux victoires sur les progressistes au cours d'élections partielles et au fait que K.-K. Homuth, élu en qualité de travailliste dans Waterloo-sud, est maintenant classé comme conservateur. Il y a eu quatre élections complémentaires depuis 1926, les deux autres étant pour des sièges conservateurs où la représentation est demeurée la même.

Bien que son terme ait été court, la 17e législature a inscrit plusieurs lois aux statuts. A part la loi de régie des liqueurs, elle a à son crédit des lois importantes telles celle de la prévention des fraudes des titres, celle des pensions au vieil âge, celle de la protection des veuves et des orphelins, et celle des ponds de recherches. Durant la campagne, le gouvernement fera sans aucun doute allusion à ces mesures comme à un dossier de ses utiles services.

La législature qui vient de se terminer a été calme. Il y a eu peu de situations d'un genre sensationnel, bien qu'il y ait eu plusieurs chauds débats.

L'incident des bulletins de vote perdus a été l'une des principales questions à la session de 1928. W.-E.-N. Sinclair, chef libéral, a produit en chambre des bulletins tels ceux employés aux élections de 1926 dans la circonscription d'Ottawa-sud. Il soutint qu'il y avait eu à ce sujet négligence ou corruption dans l'administration de la loi électorale. Un comité de la chambre a reçu ordre de faire enquête sur la chose et M. Sinclair refusa de produire les bulletins devant le comité tant que les boites à bulletins authentiques n'eussent pas été ouvertes.

Il en résultat une impasse, parce que le comité et le gouvernement de mandait la production des bulletins. Finalement, une commission royale de deux juges fut nommée pour faire enquête et recommanda certains changements dans la loi électorale

Suite à la page 2 col. 2

L'HON. FERGUSON



Le premier ministre d'Ontario, a annoncé hier la dissolution de la législature et les élections générales en Ontario pour le 30 octobre.

MISSION DE BONNE ENTENTE DE MacDONALD

Dans son voyage aux Etats-Unis, le premier ministre de Grande-Bretagne a pour mission, dit-on, d'établir des relations plus étroites entre les deux pays. — Il ne serait pas question de dettes de guerre anglaises.

SON ITINÉRAIRE

LONDRES, 17.— (P.A.) Le premier ministre Ramsay MacDonald abordera peut-être plusieurs sujets lors de sa visite à Washington, mais non pas celui des dettes de guerre anglaises. Des gens avertis disaient hier soir que sa mission aux Etats-Unis se bornerait à l'établissement de la bonne entente entre les deux nations. Le premier ministre désire vivement établir des relations plus étroites entre les deux pays et mettre un terme à tout élément de vaine suspicion. Dans les milieux autorisées, on nie que le président Hoover et M. MacDonald discuteraient les questions de dettes et autres semblables. On rehaussera de forte poignées de main la solennité des discussions déjà commencées sur la limitation navale.

D'après son itinéraire revisé, M. MacDonald s'embarquera sur le Berangaria le vingt-huit septembre et arrivera à New-York le quatre octobre. Il sera à Washington le même soir et y demeurera jusqu'au dix, afin de conférer avec M. Hoover. Il se rendra ensuite à Philadelphie, retournera à New-York, et, quatre jours plus tard ira à Buffalo, du côté américain des chutes Niagara. Le quinze octobre, M. MacDonald partira pour Toronto, où il rencontrera le premier ministre Mackenzie King, puis viendra à Ottawa le seize pour visite de trois jours. M. MacDonald visitera également Montréal et Québec et s'embarquera pour l'Angleterre le vingt-cinq octobre sur le paquebot Duchess of York, arrivant à Londres le quatre novembre, deux jours après l'ouverture du parlement.

L'ÉTABLISSEMENT DE COMMUNICATIONS DU SUD MANITOBAIN

LE PAS, Man., 17:—On entreprendra au commencement du mois procain l'inspection de la grand'route de Le Pas, en vue de mettre en communication les chemins du sud du Manitoba. La nouvelle a été annoncée ici hier, par R. W. McKinnon, assistant ingénieur en chef du département de la voirie du gouvernement manitobain.

SA SAINTETÉ PIE XI DÉPLORE CETTE DÉFIANCE

Le Saint-Père dénonce la défiance qu'on affiche contre l'organisation des jeunes catholiques d'Italie.— Des journaux peu charitables font des commentaires très répréhensibles sur l'attitude du Pape.

TRIOMPHE PRÉDIT

CITE VATICANE, 17. (S.P.A.) — S'adressant à trois cents moniteurs ecclésiastiques de l'organisation d'Action catholique d'Italie, qui ont pris part à un pèlerinage de dix mille jeunes gens catholiques à Rome, le Pape a dénoncé hier la défiance qu'on affiche contre l'organisation pour les jeunes. On rapporte, dit-il, qu'ils sont surveillés par les scouts. Il n'a mentionn épersonne, mais on croit qu'il s'agit des scouts du gouvernement.

Le Saint-Père regrette que le seul fait d'appartenir à la jeunesse catholique soit regardé comme un obstacle dans sa carrière civile. Il se dit sûr cependant qu'en temps et lieu sa stratégie en vue du progrès et de l'honnêteté triomphera, si elle suit ses recommandations résumées dans ces mots: discipline, ordre et obéissance.

Le Souverain Pontife termine en demandant aux moniteurs de contribuer à l'application et à la réalisation de l'accord entre le Saint-Siège et le gouvernement italien.

Le Giornale d'Italia, organe du gouvernement, proteste contre l'attitude du Pape, disant "qu'il doit limiter son action à son ministère spirituel."

Le Popolo di Roma demande "la cessation de la polémique entre le Saint-Siège et l'Etat italien, telle que celle soulevée par le Pape dans son discours sur la jeunesse catholique. Il ajoute que, si l'organisation de la jeunesse catholique avait pu augmenter le nombre de ses membres à 50,000 l'an dernier, le gouvernement ne l'aurait pas empêchée.

ACCORD ANGLO-AMÉRICAIN EN PREMIER LIEU

Les conversations navales anglo-américaines ont déjà fait beaucoup, mais il reste encore beaucoup à faire dans l'oeuvre du désarmement, dit-on en Angleterre.

M. MacDONALD

LONDRES, 17 (S. P. C.)—Le fait que l'Amirauté approuve les conditions de l'accord proposé pour la limitation des armements maritimes, entre la Grande Bretagne et les Etats-Unis ajoute une note de sécurité à la satisfaction qu'on éprouve généralement au sujet des succès obtenus jusqu'ici dans les conversations anglo-américaines.

On reconnait que ces conversations ont déjà fait beaucoup. En effet, elles ont réduit le degré d'incertitude à trois croiseurs de huit pouces et à 15,000 tonneaux. Toutefois on n'ignore pas que l'entente complète n'existe pas encore. De plus, un accord anglo-américain devra précéder un accord plus étendu, lequel, croit-on, sera conclu entre les cinq principales puissances navales du monde. On fait remarquer que les difficultés probables dans une conférence générale, tenue en janvier, pourraient également être très compliquées.

En Grande Bretagne, on approuve fort le premier ministre MacDonald, qui a entamé les conversations avec l'ambassadeur Dawes peu après lavènement au pouvoir du gouvernement ouvrier. Suivant le Morning Post, la tâche du premier ministre a été facilitée par la réticence de la presse anglaise, durant tout le cours des pourparlers. Le Times fait l'éloge du premier ministre et dit que la force des circonstances l'a placé dans la plus heureuse situation. Le Manchester Guardian fait remarquer qu'on a exprimé des craintes que M. MacDonald soit incapable de "livrer les marchandises" aux Etats-Unis, bien qu'il aille aux Etats-Unis avec l'appui enthousiaste de son pays. Toutefois, la déclaration faite hier soir fait entrevoir clairement qu'un tel fiasco n'est pas à craindre.

LE MANIFESTE DU PREMIER MINISTRE FERGUSON

Le coût de l'énergie électrique baissera dans les campagnes — Crédits provinciaux pour l'installation des chateaux d'énergie. — Réduction de moitié dans le prix des permis pour automobiles. Une proclamation optimiste.

TEXTE DU MANIFESTE

TORONTO, 17., S. P. C.)— Réductions substantielles dans le coût du pouvoir hydro électrique pour les consommateurs ruraux;

Prêts du Gouvernement afin de permettre aux fermiers l'installation du pouvoir;

Diminution de moitié dans le prix des permis pour les automobiles à passagers, tels sont les points les plus importants du manifeste électoral lancé un peu avant une heure ce matin par le premier ministre G. Howard Ferguson après une séance du Cabinet qui a duré toute la soirée.

La proclamation revêt un caractère optimiste et le premier ministre avoue qu'il y a encore beaucoup à faire pour atteindre le sommet de la prospérité bien que la province en jouisse déjà.

LE MANIFESTE

Au peuple d'Ontario:

Durant les dernières années notre province a joui d'un heureux état de prospérité. Une Providence bienfaisante nous a gratifiés d'abondantes ressources naturelles et d'avantages, tels que n'a pas le bonheur d'en posséder aucune autre contrée du monde civilisé. Une responsabilité cependant nous incombe; celle de faire profiter le mieux possible ces avantages, non seulement pour notre joie et notre avantage personnels, mais pour le bénéfice de notre commune patrie.

"Pour y parvenir la coopération s'impose entre le gouvernement et l'individu. Le citoyen doit appliquer son intelligence et son ingéniosité à cette tâche et l'état de son côté, doit encourager et appuyer tous et chacun dans les différents champs d'activités possibles.

PROGRES ET GRANDEUR

"Le gouvernement étudie actuellement une foule de propositions qui, croit-il, amèneront une nouvelle ère de progrès et aideront à la grandeur de notre province. Ces suggestions impliquent une telle importance que le gouvernement est d'avis qu'il faille consulter le peuple à leur sujet. Nous basant donc sur la saine pratique de la démocratie anglaise, nous vous soumettons les quelques articles suivants de notre politique.

L'AGRICULTURE

"1—Le sol est notre meilleure ressource naturelle et il est universellement reconnu que le progrès agricole fonde la prospérité de la province. Promouvoir l'agriculture, voilà un des impérieux devoirs de tout gouvernement.

"Il est réellement de bon augure que l'intérêt se soit tellement accru dans le domaine agricole qu'il a fallu agrandir l'école d'Agriculture de Guelph et nombre d'autres établissements.

"Les développements des dernières années ont apporté des changements radicaux dans notre vie économique et sociale. L'automobile, le transport routier, le pouvoir hydroélectrique et d'autres avantages modernes ont amélioré la situation agricole.

"Si l'on veut maintenir cette grande industrie dans toute sa puissance, il faut que la vie rurale soit prospère et confortable pour ceux qui s'y dévouent.

"Il faut que dans notre province, les populations rurales aussi bien qu'urbaines puissent jouir de tous les avantages relevant de l'assistance gouvernementale.

LES ROUTES

"Dans le domaine du transport nous avons jusqu'à ce jour construit les meilleures routes sur le continent. Ces chemins conduisent inévitablement aux centres populeux et aux marchés des villes. Pour être logique, il faut d'abord construire des routes à camions et les artères principales: mais ce n'est là qu'un aspect d'un bon système de transport.

POUR LA CAMPAGNE

"Afin de traiter l'agriculture d'une manière équitable, nous devons entreprendre un programme de construction encore plus intense et cela dans les chemins secondaires de la province: nous devons orienter nos efforts vers les routes de comtés et de cantons afin de permettre aux fermiers d'atteindre le marché plus rapidement et de donner à leurs familles avantage de connaitre le côté social de la vie. On placera de plus grandes sommes d'argent dans la construction les chemins locaux afin de compléter un magnifique système de réseau de chemins pour chaque partie de la province, dans l'Ontario-Nord et dans le vieil Ontario.

"2.—Une des plus grandes faveurs à accorder à l'agriculture, c'est l'usage de l'électricité sur la ferme. Des rapides progrès ont été accomplis durant les cinq dernières années dans l'extension des lignes rurales. Ces progrès ont été rendus possibles par la prime généreuse de 50 pour cent prélevée prise sur le trésor public et servant à la construction des lignes de transmission primaire et secondaire. Mais il faut faire encore davantage pour faciliter cet avantage aux populations agricoles et aux citoyens des petits villages. Le coût de service et d'installation impliquent des dépenses considérables que des personnes de condition moyenne hésitent à entreprendre bien qu'elles souhaitent posséder cette commodité. Un exemple: dans les campagnes, le service standardisé coûte actuellement $4.55 par mois pour une moyenne de 100 acres. Désirant donner à chaque fermier la facilité de se procurer l'électricité, le gouvernement, après consultation avec la Commission, propose une révision des taux; cette révision réduira le coût du service à un maximum de $2.50 par mois.

"Pour aider à l'installation électrique, le gouvernement croit devoir faciliter au consommateur rural l'emprunt d'argent à termes raisonnables: cet argent serait remboursable après une période de dix ans et servirait à l'installation en question. A la prochaine session, un bill sera présenté à cet effet.

L'INSTRUCTION

3.—Dans le domaine de l'instruction, les campagnes ontariennes sont à même de rendre plus facile l'éducation des enfants. Ce n'est pas la politique du gouvernement d'imposer des obligations aux contribuables scolaires. Les écoles appartiennent au peuple, qui les subventionne et a le droit de les administrer. Aucun gouvernement ne peut contrecarrer ce droit sacré, mais là où les parents le demandent, le gouvernement aidera à améliorer la situation des enfants des écoles rurales. Un

Suite à la 2e page, col. 3

LE SERVICE D'AUTOBUS ADOPTE PAR 70 COMPAGNIES DE CHEMINS DE FER

WINNIPEG, 17 — Soixante-dix compagnies de chemins de fer de l'Amérique du Nord ont adopté les autobus comme complément à leurs services de transport, a-t-on déclaré hier à la séance d'ouverture de la 73ème convention annuelle de l'association américaine des officiers de transport des voyageurs. Plusieurs compagnies coordonnent les services de chemins de fer et d'aviation.

DEUX ENFANTS BRÛLÉS À MORT

QUEBEC, 17 — (S. P. C.) — Deux enfants hier périrent dans des flammes et leur mère a reçu de graves brûlures lors d'une explosion suivie d'un incendie, qui a détruit leur demeure et deux maisons adjacentes, à Notre-Dame des Anges, comté de Portneuf.

Les enfants, Réal Thibault, âgé de 4 ans et Rhéault, 3 ans, dormaient dans leurs lits quand le feu commença.

Les flammes se répandirent avec une telle rapidité que les enfants ne purent être sauvés; en un moment elles avaient cerné le lit. Cet incendie soudain se déclara quand Mme Thibault essaya d'activer le feu du poêle par du pétrole. On conserve peu d'espoir sur la vie de la mère.

LA POPULATION DE CHURCHILL

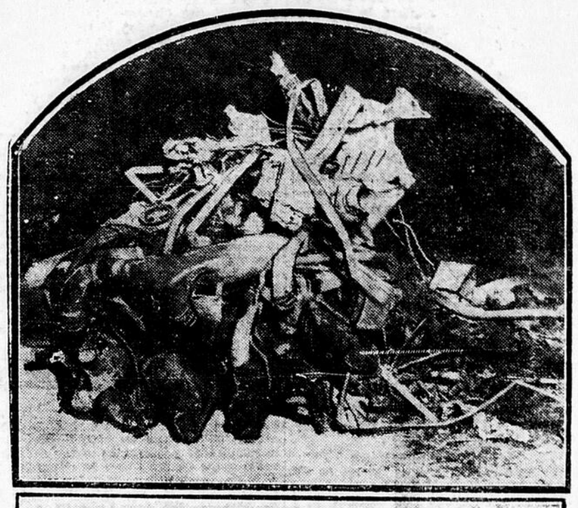
WINNIPEG, 17 — (S. P. C.) — Estimant que la population de Churchill sera "avant longtemps" de 100,000, le brigadier-général R. W. Paterson, ancien président de la Winnipeg Real Estate Exchange évalua hier les lots de Churchill de 200 à 400 dollars chacun suivant sa position.

Le brigadier-général le prouva hier, dans la cause-type concernant l'expropriation par le gouvernement, d'un patrimoine exploité depuis 25 ans par le capitaine William Beech et son fils Carl.

La cause a été entendue en Cour de l'Echiquier par le juge McLean, d'Ottawa, fut instruite par le ministre de la Justice fédéral afin d'évaluer ces terrains expropriés durant la construction de la ligne de chemin de fer de la Baie d'Hudson par le ministère des Chemins de Fer.

La Couronne offrait aux héritiers du capitaine Beech, la somme de 11.60 dollars, mais ces derniers demandèrent 300 dollars pour leurs lots.

UNE TRAGÉDIE DE L'AIR







En haut, le moteur tordu de l'avion "Travelair", qui s'est abattu à Ste-Catherine, Ont., samedi. Six personnes ont perdu la vie dans l'accident; au milieu, ce qui restait du fuselage de la machine après l'accident; les flammes s'échappant du moteur ont consumé la toile de la carlingue, ne laissant à nu que la structure métallique; en bas, les débris de l'avion.

L'ANGLETERRE FAIT CONNAÎTRE SES PRINCIPES

Lord Cecil a remis hier à la presse une déclaration faisant connaître les vues de la Grande-Bretagne sur les principes qui doivent guider les nations dans la question de désarmement.

LA DÉCLARATION

GENEVE, 17.— (P.A.) La Grande Bretagne a fait connaitre hier ses idées relativement aux principes qui doivent gouverner les nations dans la question de désarmement général. Le plupart des délégués à l'assemblée de la Société des Nations ont exprimé hier soir l'opinion que la déclaration anglaise soulèverait de nouveau la question des réserves entrainées de l'armée, question à laquelle la France fera sans doute des objections. Vu l'intérêt suscité, Lord Cecil a remis à la presse une esquisse de la résolution. On croit qu'elle sera présentée en comitée aujourd'hui ou demain. La résolution de Lord Cecil se lit comme suit:—

L'assemblée, convaincue qu'une réduction progressive et générale des armements est une nécessité dans le

(suite à la 2ème page, col. 6)

LE PROBLÈME DU COMMERCE DES DROGUES

Une proposition vient d'être soumise à la S. des N. par la délégation anglaise, et on estime que c'est là un grand pas de fait dans la campagne contre le commerce illicite de drogues dangereuses.

LA PROPOSITION

GENEVE, 17.—(P. A.) La délégation anglaise à l'assemblée de la Société des Nations a soumis aujourd'hui une proposition qu'on regarde ici comme un grand progrès dans la campagne en vue de limiter la fabrication et de faire échec au commerce illégal de drogues dangereuses. Les propositions ayant pour but d'amener un accord international pour le contrôle et la limitation de la production d'héroïne, de morphine et de cocaine sont regardées comme un changement radical apporté par le gouvernement ouvrier, avec l'attitude du gouvernement Baldwin sur la question de limitation et de fabrication.

La nouvelle proposition anglaise fut faite par M. N. Baker, député au parlement. Le gouvernement

(suite à la 2ème page, col. 6)

LA LIBRAIRIE DU "DROIT"

NOS DERNIERES NOUVEAUTES AUX JEUNES FILLES par une ancienne institutrice.

Dédicace de l'auteur: Pour vous toutes, jeunes filles qui désirez vous élever, êtres des vaillantes, remplir votre devoir, j'ai écrit ces modestes pages. Puissiez vous y trouver intérêt et profit! Je le demande humblement à Dieu qui voulut bien m'appeler à l'oeuvre de la Formation chrétienne de l'enfance.

Petite brochure de 50 pages, se vend 25 sous au comptoir, 30c par la poste.

* * *

EDUCATION DE LA PURETE ET DU SENTIMENT par l'abbé JEAN VIOLET.

—Les principes de la morale conjugale — Les milieux — De la formation du caractère — Faut-il parler?— Les confidences nécessaires — Le vice solitaire — La crise de la puperté— De la formation du sentiment — Des relations entre jeunes gens et jeunes filles—Les remèdes religioux—Le mariage. 65 sous au comptoir, 72c par la poste.

SCENES D'HISTOIRE par S. M. L. de SION.

Recueil de dialogues en vers sur des sujets religieux. $1.15 au comptoir, $1.25 par la poste.

* * *

LE LAICISME par LA ROVERE.

Ces pages s'adressent à une multitude d'âmes droites qui n'ont jamais eu le temps de réfléchir sérieusement sur une des questions les plus graves du temps présent. Si elles veulent bien lire les pages qui suivent, elles verront, plus nettement qu'à travers les discours enveloppants des hommes politiques, en quoi consiste vraiment le laïcisme, et peut-être leur suffira-t-il alors d'écouter la voix de leur conscience et de réfléchir loyalement aux besoins permanents des individus et des sociétés pour se rendre compte du danger que le laïcisme fait courir à la civilisation moderne. Se vend 30 sous au comptoir, 38 par la poste.

LA DIVINE AGONIE. Elan du coeur et prières pour une heure sainte avec le coeur agonisant de Jésus.

Ce petit livre contient douze considérations sur l'agonie de Jésus d'après les concordances des Evangiles. 25 sous au comptoir, 32 par la poste.

* * *

L'AGRICULTURE DANS LES ECOLES, par LES FRERES DE L'INSTRUCTION CHRETIENNE.

La désertion de nos campagnes est un fait. Pourtant, qu'y a-t-il de plus utile, de plus nécessaire, et, pourrait-on dire, de plus grand que l'agriculture. Le travail des champs n'est-il pas aussi le plus favorable au développement des facultés physiques et morales, et n'est-ce pas par lui que l'homme est le plus directement en rapport avec le Créateur? Hélas! nos jeunes ne comprennent pas cela, c'est encore un fait.

Pour remédier à cette lacune le principal moyen qui s'offre à tout éducateur soucieux de sa mission, c'est l'enseignement raisonné de l'agriculture en vue de la faire apprécier à sa juste valeur. Et ce livre que nous offrons aujourd'hui à nos clients est un manuel qui contient les meilleures théories sur l'agriculture. Il est relié, avec illustrations à chaque page.

50 sous au comptoir, 60 sous par la poste.

A NOS CORRESPONDANTS.

A titre d'information nous devons vous dire que nous n'ouvrons pas de comptes de librairie. Nous désirons que, dans la mesure du possible, le paiement accompagne la commande, ou que les demandes se fassent par contre-remboursement.

* * *

ADRESSE POSTALE: La Librairie du "Droit", case postale 554, Ottawa, Ont.

ADRESSE LOCALE: No 370, rue Dalhousie, Ottawa. Téléphone: Rideau 516.



TORONTO, 17. — Une étendue de haute pression enveloppe les provinces de l'ouest, tandis qu'une dépression s'étend au nord des Grands Lacs. Il y a eu des averses de l'Ontario aux Provinces Maritimes et dans l'ouest. Il fait beau et frais ailleurs, au Manitoba et dans la Saskatchewan.

Pronostics: Vallée de l'Outaouais et Haut-Saint-Laurent: vents frais du nord-ouest; beau et plus frais ce soir. Demain, vents frais du nord-ouest, beau et frais.

Maximum hier 76
Minimum durant la nuit . . 60

A 8 heures ce matin: Prince Rupert, 54; Victoria, 60; Kamloops, 54; Calgary, 42; Edmonton, 38; Prince-Albert, 30; Winnipeg, 36; Sault Ste-Marie, 44; Toronto, 52; Kingston, 62; Ottawa, 62; Montréal, 62; Québec, 56; St-Jean, N.-B. 60; Halifax, 66; St-Jean, T.-N. 58; Détroit, 50; New-York, 70; Charlottetown, 66.

CARNET MONDAIN

L'honorable M. et madame Lucien Cannon recevaient à déjeuner vendredi, en l'honneur du Très-Honorable M. W.-L. Mackenzie King, de passage à Québec, pour rencontrer l'honorable M. C.-P. Larkin à son arrivée d'Angleterre. Les autres convives étaient: l'honorable M. H.-G. Carroll, lieutenant-gouverneur de la province de Québec, l'hon. M. L.-A. Taschereau, premier-ministre et le major C.-G. Power.

* * *

L'honorable M. P.-C. Larkin, haut-commissaire du Canada à Londres, qui est arrivé à Québec vendredi sur le " Montcalm, " est actuellement l'hôte de l'hon. M. W.-L. Mackenzie King.

* * *

L'honorable M. Ernest Lapointe s'embarquera le 24 septembre pour un voyage en Europe.

* * *

M. et madame A. Clément et mademoiselle P. Layeux se sont embarqués samedi à bord du " Lady Rodney " pour un voyage aux Indes Occidentales.

* * *

Madame E. Lorans est de retour de Notre-Dame du Portage, où elle a passé la saison estivale.

* * *

Madame Felix McCullough, madame Robert Devine, son fils, Frank et M. et madame Desmond Devine ont passé la fin de semaine, au lac Placide. Ils ont fait le voyage en auto.

* * *

Mademoiselle Rachelle Marcotte, de St-Raymond, Qué., a passé quelques semaines, à Hull, l'invitée de M. et de madame B.-J. Déry.

* * *

Mademoiselle Georgianna Chevrier est partie pour un voyage de quelques jours à Montréal, et Vaudreuil, l'hôte de M. et de madame Adrien Courville.

* * *

Mademoiselle Katherine Scott a reçu ces jours derniers, à un shower d'objets divers et au thé en l'honneur de mademoiselle Hope MacMahon, à l'occasion de son prochain mariage. Mademoiselle Marie Dillon a servi le thé aidée de mesdemoiselles Odette Lapointe et Mary Scott.

* * *

Le mariage de mademoiselle Rita Delorme, fille de M. et de madame Anatole Delorme, d'Eastview, avec M. Aurèle Paquette, fils de M. Valmore Paquette, décédé et de madame Paquette, sera célébré, le lundi 23 septembre, à 9.30 hres en l'église d'Eastview.

* * *

Madame Louis Cousineau a reçu samedi, à l'heure du thé à sa résidence d'été aux Cèdres Qué., en l'honneur de ses filles, mesdemoiselles Simone et Lucille Cousineau. La table de thé était ornée de glaïeuls et de reines-marguerites. Mesdames J. B. Pharand, L. Roussel et E. Couture ont servi le thé et les glaces.

* * *

Le docteur et madame B.-G. Connolly, qui ont passé deux mois à Spragge, les hôtes de M. et de madame J.-J. McFadden sont maintenant de retour dans la Capitale.

* * *

Mademoiselle Juliette St-Jean recevait dimanche, à l'heure du thé, à un shower de tasses, en l'honneur de mademoiselle Thérèse Brodeur dont le mariage aura lieu au début d'octobre. Les salons et la table de thé étaient ornés de glaïeuls et d'asphodèles. Madame P. Brodeur, madame A. Bernier et madame P. Beauparlant ont servi le thé et le café et les glaces, aidées de mesdemoiselles Jeannette et Yvonne Brodeur, Marguerite Valin et Yvonne St-Jean.

* * *

Une soirée intime réunissait ces jours derniers un groupe d'amis à la demeure de madame F.-H. Blais. Il y eut chant, musique et divers amusements. Le goûter fut servi, par mademoiselles Béatrice Turpin et Rose-Blanche Blais. Etaient présents, Mme H. Danis, Mme H. Blais, Mesdemoiselles Fernande Patrice, Jeanne Sarault, Thérèse Defayette, Jeannette Sarault, Béatrice Turpin, Constance Fournell, Anita Blais, Gertrude Blais, MM. Arthur Laprade, Hermas Blais, Hervé Danis, Armand Tessier, Hector Blais.

* * *

Mademoiselle Béatrice Bray recevait hier soir les membres de son club de bridge, à une fête intime, en l'honneur de mademoiselle Alice Trudel, à qui on présenta un vase japonais, à l'occasion de son prochain mariage.

* * *

Mme. Edmond Lamer, de Ste-Marthe, et Horace Lamer, de Montréal, étaient de passage en notre Capitale, ces jours derniers.

* * *

Mademoiselle Graziella Lachance est de retour d'une vacance d'une quinzaine passée à Québec et à Angers.

* * *

M. et madame A.-K. Ménard et leur jeune fille, Jeannine, de Chambly-Canton, étaient de passage dans la Capitale et Hull, ces jours derniers, les hôtes de M. et de madame Charles Caouette.

* * *

Le 14 septembre, en la chapelle privée du S.-C. du St-Enfant-Jésus, du Mile End, fut célébré le mariage de mademoiselle Hélène Quesnel, fille de M. et de madame P. Quesnel, de Treadwell, Ont., avec M. Doris Gratton, fils de M. et de madame Glubert Gratton, décédés, de Montréal. La bénédiction nuptiale leur fut donnée par l'abbé J.-B. Bazinet, curé de Ste-Agathe-des-Monts, oncle de la mariée. Après la cérémonie, une réception intime, eut lieu chez mesdemoiselles Quesnel.

Les nouveaux époux partirent ensuite pour un voyage aux Mille-Iles. Ils habiteront Montréal à leur retour.

* * *

Avis.—Toutes nouvelles concernant le Carnet Mondain, pourront se communiquer par téléphone, le soir de 7 à 8 heures, à R. 2154 ou par écrit à Case Postale, 554, Le Droit, Ottawa. Ont.

CLARKSTOWN, ONT.

13 septembre 1929.

Au retour du voyage de noces de M. et Mme Telmont Gauvreau, née Eliane Rochon, eut lieu samedi, le 7 courant, une magnifique réception à la résidence des parents du marié, rue Beechwood. Les salons étaient magnifiquement décorés de roses, de glaïeuls.

Madame et Mesdemoiselles Gauvreau recevaient les nombreux invités et firent les honneurs de la maison. Les tables chargées de mets délicieux et les glaces étaient servies par Mmes Gauvreau, Clément et Chartrand. Il y eut chant, musique et l'orchestre des Troubadours contribua beaucoup à rehausser l'éclat de la soirée.

Les cadeaux, riches et nombreux, témoignent de la popularité des nouveaux époux; l'assistance se dispersa fort tard, emportant un souvenir vivace du bienveillant accueil reçu chez M. et Mme Gauvreau et laissant à l'heureux couple mille bons souhaits de bonheur conjugal.

FERGUSON . .

Suite de la 1ère page

qui ont été mis en vigueur depuis.

La position des partis est actuellement la suivante:

Conservateurs	75
Libéraux	16
Libéraux-Indépendants .	4
Fermiers-Unis	3
Vacances.	3

Les vacances sont les suivantes:

Lanark nord, conservateur, représenté par Thomas-A. Thompson, qui a démissionné pour poser sa candidature dans une élection partielle fédérale.

Prescott, libéral, représenté par Edmond Proulx, nommé juge.

Toronto, St-David, conservateur, représenté par Joseph Thompson, nommé greffier de la cour des tutelles.

W.-E.-N. SINCLAIR

CHESTERVILLE, Ont., 17. — Au cours d'une convention libérale ici hier, Wesley Hamilton, de Chesterville, a été unanimement élu candidat libéral dans Dundas au prochaines élections provinciales. George Smyth, député actuel à la législature, Fred Meikle, Arthur Flynn et Mlle Von Doran, tous de Morrisburg, ont tous été mis en nomination, mais se sont retirés en faveur de M. Hamilton. M. Smyth a remercié ses électeurs de leur confiance, mais a déclaré qu'il se voyait dans l'impossibilité de poser de nouveau sa candidature.

Le chef libéral d'Ontario, W.-E.-N. Sinclair, a prononcé un discours sur la politique du parti au cours de la prochaine campagne.

Suivant le chef libéral ontarien, la régie des liqueurs dans la province est une question qui devrait être complètement séparée de la politique. La population devrait avoir le droit de se prononcer sans avoir à considérer en même temps d'autres questions politiques.

"Les libéraux croient, dit M. Sinclair, que la question de tempérance sous quelque forme que ce soit ne devrait jamais plus devenir une question politique. Mais là où il est démontré qu'une puissance considérable d'opinion désire un changement dans la méthode de contrôle de la vente des liqueurs, ceux qui veulent un changement devraient avoir le droit de demander et obtenir un vote sur la question. Les libéraux sont en faveur de la mise en vigueur stricte de la loi de régie des liqueurs tant que la population continuera à approuver cette méthode d'administrer la vente des liqueurs. Et les libéraux admettent que le peuple a le doit de changer cette méthode toutes les fois qu'il le désire."

M. Sinclair critique le gouvernement conservateur. Vu qu'il n'y a pas de question bien tranchée pour en appeler au peuple, dit le chef libéral, le gouvernement Ferguson n'a pas de raisons pour faire des élections plus d'un an avant l'expiration de son terme. Néanmoins, M. Sinclair dit savoir pourquoi le Premier Ministre devance son appel au peuple. "C'est, dit-il, que M. Ferguson sait que s'il laisse la législature faire son terme entier de quatre ans, il ruinerait ses chances d'être réélu."

"Le gouvernement Ferguson, dit-il encore, a été pesé dans la balance et trouvé inadéquat et la population d'Ontario a maintenant une occasion de se libérer de ce gouvernement."

M. Sinclair laisse entendre que le Premier Ministre Ferguson a pris une position de dictateur dans son cabinet et s'est attribué des responsabilités qui étaient celles de ses ministres.

"C'est M. Ferguson et non le ministre des mines McRae qui a annoncé la prime sur le fer; c'est le Premier Ministre et non le ministre de la Voirie qui a annoncé le programme de construction des routes et la désignation des routes sous le nom de "Grandes routes royales"; c'est aussi lui et non le ministre qui représente le gouvernement à la Commission hydro-électrique qui a annoncé la politique de l'expansion de l'hydro dans les centres ruraux, dit-il."

Le chef libéral dit qu'il a peine à concilier deux déclarations faites récemment par deux ministres du cabinet Ferguson.

Il dit que d'une part l'hon. George Henry a déclaré à une récente réunion: "Vous pouvez être assuré que la prochaine période du règne du gouvernement en sera une de dépenses et non de retranchement." Mais le lendemain, dit M. Sinclair, "un signal de détresse fut donné par l'hon. William iFnlayson, qui déclara que la population n'avait pas besoin de craindre aucune augmentation des dépenses. Elles se sont accumulées maintenant et sont à leur sommet. Désormais, elles baisseront."

M. Sinclair parle longuement de la question des liqueurs. "Personne ne peut dire avec raison que j'ai accepté le principe de régie gouvernementale de la vente des liqueurs, proclame-t-il hautement."

M. Sinclair soutient que le système de régie gouvernementale actuellement en fonctionnement dans la province n'est pas le même que celui qu'a promis M. Ferguson en 1926. Le Premier Ministre a promis, dit-il, d'accorder à la commission entière autorisation pour administrer la loi sans partisannerie politique. Le chef libéral affirme que M. Ferguson n'a pas tenu ses promesses et a laissé la politique s'ingérer dans l'affaire. Comme exemple de cette ingérence, dit M. Sinclair, la commission de régie des liqueurs n'a pas été libre de choisir ses employés. Ceux-ci ont été choisis avec partisannerie, dit M. Sinclair, et les réclamations des anciens combattants ont été ignorées. Sur 1,095 employés, suivant M. Sinclair, 220 seulement sont des anciens combattants.

Il soutient que pour rendre la loi efficace, elle devrait être administrée sans aucune ingérence politique et il promet que si les libéraux sont élus, la loi serait mise en vigueur impartialement et strictement. Il déclare que d'autres amendements y seraient ajoutés pour imposer d'autres restrictions et que la commission des liqueurs aurait entière liberté.

"Cette question n'est pas politique mais sociale et devrait être réglée en dehors de l'arène politique, dit M. Sinclair."

Faisant allusion à la politique récemment exposée par l'Union prohibitionniste ontarienne qui demande qu'un projet de prohibition devrait être soumis au peuple dans un plébiscite, M. Sinclair dit que cette politique est semblable dans tous les détails à la politique du parti libéral. Et il exprima sa surprise de ce que dans Dundas, un candidat prohibitionniste se lève quand la même population qui lui donnerait son appui ne peut manquer de sympathiser avec l'attitude libérale.

En conclusion, M. Sinclair dit qu'il s'attend à ce que son manifeste électoral soit prêt d'ici quelques jours.

LE MANIFESTE . . .

suite de la 1e page

grand nombre de nos écoles élémentaires rurales donnent un enseignement supérieur aux examens d'entrée: la plus grande majorité cependant constitue une exception. Le résultat de cette situation, c'est que l'enfant après avoir subi ses examens d'admissions à 11 oul2 ans doit quitter la maison s'il veut avoir une instruction plus ample. Le gouvernement se rend compte que cette situation est loin d'être opportune et sage, vu que l'enfant à cet âge ne devrait pas perdre les avantages de la vigilence et de l'entrainement domestique. Pénétré de cett idée, le gouvernement se propose d'être plus généreux envers les écoles rurales qui auront le cinquième cours. Cette mesure ne nuira pas à la constitution actuelle: absolument libre, chaque école pourra accepter ou non. L'avantage de ce système est très évident: les enfants seront sous la tutelle des parents jusqu'à un âge plus avancé et auront la facilité de s'instruire à la maison aussi bien qu'à l'étranger, sans compter la suppression des dépenses pour voyages.

LES RECHERCHES

4.—L'établissement d'un Bureau de recherches et la solution de plusieurs problèmes que doivent résoudre les agriculteurs sera aussi d'un grand secours à l'industrie. Quatre millions de dollars, souscrits et par les individus et par les compagnies intéressées au progrès de la province ont été recueillis pour fins de recherches. On a gardé les services d'experts éminents dans chaque champ de notre activité. Ces hommes travaillent en coopération avec le Collège d'Agriculture de Guelph et un comité de fermiers. L'étude des conditions de notre sol, les meilleures méthodes de production, la destruction des mauvaises herbes, les maladies des plantes et des animaux, la sélection, la mise en entrepôt et l'écoulement de nos produits ainsi qu'un grand nombre d'autres problèmes connexes seront soigneusement examinés et approfondis. L'ouvrage de ce Bureau de recherches contribuera, sans aucun doute, à la prospérité de l'agriculture et pour cause, puisqu'il aidera aux fermiers à résoudre leurs difficultés et suggérera de bons moyens de conduire les affaires.

5.—Des marchés pour les produits de la ferme, voilà encore une condition vitale pour l'agriculture. Après la production des marchandises, ce qui importe le plus, c'est de les adapter au goût du consommateur et de les écouler d'une manière régulière et ordonnée.

"Le gouvernement est déterminé à aider nos fermiers d'une manière pratique en trouvant un marché pour le surplus de notre production. Dans les trois dernières années, le gouvernement a soigneusement étudié les conditions en Grande-Bretagne et cette année il a retenu les services de M. Fulton, anciennement chef du département des marchés du gouvernement fédéral,—il sera commissaire du Commerce avec quartiers-généraux à Londres et il aura pour mission de promouvoir la vente des fruits ontariens. Si l'essai donne de bons résultats, le gouvernement a l'intention d'étendre son oeuvre et il n'hésitera pas à créer de nouvelles agences pour la vente d'autres produits.

LE POUVOIR ELECTRIQUE

6.—"La prospérité de notre province est due en grande partie à notre merveilleuse situation quant à l'approvisionnement de pouvoir. Un pouvoir électrique peu dispendieux a permis à nos industries non seulement de maintenir leurs opérations mais de progresser et de rivaliser sur une base de concurrence supérieure, avec les industries similaires de n'importe quelle autre région.

"Il a également permis à notre peuple de jouir de splendides commodités.

"Les taux modérés, le grand nombre de commodités et l'extension rapide de notre système de transmission ont comme résultat de pousser nombre de gens à jouir des avantages de ce grand service. La consommation actuelle est si grande que notre approvisionnement sera peut-être épuisé en 1932.

"Notre plus grande source de pouvoir est le fleuve St-Laurent qui n'est pas encore utilisée. Il y a cinq ans, la Commission au nom du gouvernement, soumettait à Ottawa, comme l'exige la loi, des plans pour le développement de ce pouvoir, demandant en même temps que les dits plans soient approuvés. Depuis cette époque, nous faisons tout en notre pouvoir pour mener le projet à bonne fin.

"Le long retard est dû au fait que le fleuve est un cours d'eau international et que l'on doit consulter les Etats-Unis à son sujet. Cela, toutefois, regarde le gouvernement fédéral. En outre, le gouvernement fédéral a juridiction pour ce qui regarde la navigation et il doit être satisfait si le développement du pouvoir n'y met pas d'obstacles. Un bureau conjoint d'ingénieurs, où la Commission de l'Hydro est représentée, a discuté le projet et une conférence est imminente entre les autorités fédérales et provinciales.

"Ontario cependant ne peut attendre. Nous ne pouvons risquer de manquer de pouvoir. Notre consommation d'énergie électrique augmente de plus en plus et nous devons chercher d'autres sources d'approvisionnement qui, heureusement, ne manquent pas.

"La province possède les pouvoirs sur le côté ontarien de la rivière Ottawa. On a conclu des arrangements pour l'utilisation des deux pouvoirs de Carillon et de Chats Falls respectivement, et la Commission de l'Hydro a été autorisée à poursuivre les travaux. Carillon nous fournira 200,000 chevaux-vapeur et Chats Falls, 75,000. On a le pouvoir sur la Madawaska et on l'a donné à la Commission. Là encore nous aurons 150,000 chevaux-vapeur.

" En plus de cela, la province a dans le nord d'Ontario des pouvoirs sur l'Outaouais supérieur aussi bien qu'à Sudbury, sur la rivière Aux Anglais, sur le Mississauga et à un grand nombre d'autres endroits qui seront exploités dès que les besoins l'exigeront.

" Ce programme prévoit une réserve de 600,000 chevaux-vapeur qui assureront l'expansion de l'industrie et ajouteront au confort de la maison.

" L'établissement d'un Bureau de recherches industrielles est une amélioration importante rendue possible par le secours financier des hommes d'affaires. La province a, de son côté, fourni une contribution égale et on fonde de grandes espérances sur cette organisation.

LE NORD DE LA PROVINCE

" Toute la province est fière du grand héritage que nous possédons au nord de l'Ontario. Ses importantes potentialités agricoles, ses étonnantes richesses minérales, ses immenses industries forestières, ses sources de pouvoir, son poisson et ses fourrures, tout s'unit pour faire de cette région une des plus merveilleuses au monde. On doit adopter une politique de colonisation intense, afin de faire produire les millions d'acres de riche terre arable on doit secourir les colons, améliorer et étendre les chemins; là, comme dans le vieil Ontario, il est nécessaire de construire les routes principales avant les secondaires; nous sommes actuellement en mesure de consacrer plus d'attention aux chemins dont se servent les colons locaux.

Nous devons organiser le nord en le rendant attrayant et prospère pour une forte population agricole.

" Notre progrès dans l'industrie minière a été merveilleux. Nous tenons 90 p. c. du nickel mondial; nous tenons le troisième rang parmi les producteurs d'or du monde. Nous avons d'immenses gisements d'argent et de cuivre. Tous savent que des centaines de millions de tonnes de minéral de fer en maints endroits de la province, attendent l'exploitation. Les industries d'acier au Canada n'ont cependant presque pas employé ce minéral durant nombre d'années. Notre minéral contient moins de fer que le minéral américain, mais des recherches ont démontré que cette difficulté pouvait être surmontée grâce à une méthode de traitement préliminaire. Il y a quatre ans, la province adoptait une loi, se proposant de payer une prime de un demi sou l'unité, à condition que le gouvernement fédéral paie un semblable montant afin de stimuler l'usage du minéral ontarien. Le gouvernement fédéral n'a pas profité de l'offre. Notre gouvernement cependant, réalisant l'importance de plus en plus croissante du développement et de l'emploi de nos propres ressources, a l'intention de prendre la responsabilité de la prime susceptible d'être payée par le gouvernement fédéral. A la prochaine session, on demandera à la Législature de permettre à la province de payer un sou l'unité.

" On croit que cette prime sera suffisante pour surmonter les difficultés et promouvoir la consommation de notre propre minéral et l'on prédit que en peu d'années, les dépôts de minéral de fer déborderont d'activité.

LE CHARBON

" La foi du gouvernement dans la découverte possible de magnifiques dépôts de charbon dans la région de la baie James a été récompensée et ses dépenses justifiées. On a découvert récemment un immense gisement de lignite évalué à 20,000,000 de tonnes et ceux qui ont conduit les opérations avouent que d'autres découvertes sont probables. L'histoire de la province n'a jamais été aussi captivante qu'à l'heure actuelle.

" Une des meilleures preuves du progrès et de l'avancement du nord, ce sont les magnifiques profits du chemin de fer T. and N. O. Pendant les trois dernières années, le chemin de fer a versé chaque année au Trésor provincial une somme de $1,300,000 pour payer les intérêts de l'argent investi sur l'entreprise. Au fur et à mesure que les besoins l'exigeront, le chemin de fer sera agrandi et le gouvernement étudie actuellement certaines propositions tendant à ce but.

LE BIEN-ETRE SOCIAL

" Nous sommes dans une époque où nous conservons les ressources naturelles. Or, qu'y a-t-il de plus important que la conservation des ressources humaines?

" Il y a quelques années, on a établi les cours juvéniles dans la province. Ces cours se dégagent de l'atmosphère ordinaire et sont présidées par des juges sympathiques qui s'intéressent aux problèmes de l'enfance.

" Grâce aux efforts du gouvernement et avec la coopération des juges, on a pris l'habitude d'envoyer à l'école de Bowmanville les jeunes garçons trouvés coupables en cour et sans qu'ils soient obligés de passer par la Cour de police. Dans cette institution, le garçon est chez lui et se trouve bien; il reçoit une bonne éducation et on l'initie aux travaux agricoles ainsi qu'à certains travaux mécaniques.

" Des officiers spéciaux secondent les juges et ont pour mission de se tenir en contact avec le jeune coupable et de l'aider à devenir un bon citoyen. Ces officiers auront bientôt de plus amples pouvoirs et auront à surveiller aussi les adultes, car il est aussi important de préserver le cercle familial que de préserver l'enfance.

" Lorsque l'accusé sera chef de famille et que son offense ne tombera pas sous la loi criminelle, il pourra être libéré sous garantie d'une meilleure conduite à l'avenir; cette mesure adoptée par la législature est une des plus importantes au point de vue social jamais adoptée depuis nombre d'années.

LES LIQUEURS

" La méthode de vente des liqueurs si universellement approuvée lors de la dernière élection ne fonctionne que depuis deux ans et a donné satisfaction à la majorité des citoyens. Certaines localités abusent des privilèges accordés par la loi, mais une mise en vigueur plus rigide remédiera à la situation. Là où la législation fait défaut, elle sera améliorée et le gouvernement sera toujours heureux de recevoir des suggestions constructives et de les adopter quand elles seront pratiques.

" Nous devons nous persuader que le fonctionnement de ce contrôle est un problème difficile et l'appui du public est désirable pour la bonne observance de la loi. Nous osons même proposer à ceux qui ne sont contents de la Loi des liqueurs d'en faire le procès et de l'examiner de fond en comble. La tempérance et la sobriété sont les aspects les plus importants de cette loi.

LES FINANCES

" Les finances de la province n'ont jamais eu une base aussi ferme et notre crédit sur les marchés mondiaux n'a jamais été dans une meilleure position qu'aujourd'hui. Le gouvernement est d'avis que la province d'Ontario n'a pas encore épuisé toutes ses possibilités de prospérité. Pour résister à cette rapide extension, notre peuple demande de nouveaux services publics. On doit dépenser de larges sommes d'argent pour faire valoir les nombreux avantages qui s'offrent à nous. Le gouvernement veut que l'argent à débourser pour ces différents perfectionnements ne soit pas payé par les contribuables mais par les gens qui en bénéficient le plus.

" Tout semble indiquer à l'heure actuelle que les importantes dépenses du gouvernement ne l'empêcheront pas d'accuser un bon surplus à la fin de son année fiscale et cela sans tenir compte des dix millions de dollars payés dans les trois dernières années sur la dette publique.

" Lors de la dernière session de la Législature, la taxe sur la gazoline a été augmentée. On se propose maintenant de réduire le coût des permis pour les automobiles de promenade, et cela, comme suit:

" Automobiles de 25 chevaux-vapeur ou moins, $5; automobiles de 25 chevaux-vapeur et au-dessus, y compris celles de 35 chevaux-vapeur, $10; automobiles au-dessus de 35 chevaux-apeur, $20.

AUTRES PROJETS

" Il est absolument impossible dans une proclamation comme celle-ci de faire allusion à toutes les activités et à tous les projets du gouvernement. Durant les semaines qui vont suivre, on pourra facilement mettre les électeurs au courant des faits et gestes de chaque département que je n'ai pu citer, comme par exemple, le magnifique travail du département d'Hygiène pour la conservation de la vie humaine et les activités du département du Travail pour le bien-être de nos travailleurs, la propagation et la préservation de notre poisson et de notre gibier et la conservation de nos forêts et de nos ressources naturelles.

" Mes collègues et moi sommes profondément reconnaissants au peuple de la confiance qu'il nous a accordée dans le passé et de l'appui qu'il nous a donné dans le perfectionnement de la province. Nous invitons les gens à discuter franchement et pleinement notre programme. Le peuple a eu confiance en nous dans le passé et nous espérons qu'il nous continuera cette confiance dans l'avenir. "

L'ANGLETERRE . . .

Suite de la 1ère page

monde entier, espère que la commission préparatoire travaillera en ce sens le plus tôt possible; elle estime qu'en complétant la rédaction d'une convention de désarmement, la commission devrait rechercher jusqu'à quel point les principes suivants ont été ou doivent être adoptés:

(a) L'application du même principe à la réduction ou limitation du personnel et des matériaux de guerre, sur terre, sur mer et par air.

(b) La limitation des forces, soit dans le nombre, soit dans la période d'entrainement, soit dans les deux domaines.

(c) La limitation du matériel, directement dans le nombre, ou indirectement par limitation budgétaire, ou des deux façons à la fois.

(d) Recognition d'une autorité internationale compétente pour voir à la mise en vigueur du traité et faire rapport.

Malgré son ton modéré et académique, la déclaration anglaise a créé une certaine sensation et quelque appréhension parmi les délégués.

Les observateurs croyaient hier soir que la délégation française s'opposerait énergiquement à l'adoption de la résolution anglaise au comité de désarmement. Ils croient que les Français seront appuyés par les Japonais, les Polonais, et les Italiens et peut-être par les délégués d'autres pays où la conscription est en vigueur.

LE PROBLÈME . . .

Suite de la 1ère page

conservateur refusa de conclure un accord sur la limitation de la fabrication des narcotiques, et la déclaration d'aujourd'hui est saluée comme une grande victoire par les personnes et les agences intéressées au contrôle et à la suppression du commerce illicite des narcotiques.

Les Anglais insistent pour que le conseil de la S. des N. invite les gouvernements des pays où on fabrique des narcotiques à conférer ensemble sur la possibilité d'en venir à une entente sur la quantité totale de drogues à fabriquer chaque année. La résolution demande de plus que le comité consultatif de la Société sur l'opium continue à étudier la question.

La nouvelle attitude de la Grande-Bretagne la met d'accord avec le Canada, les Etats-Unis et l'Italie. La plupart des gouvernements concernés approuvent les propositions relatives au mouvement vers la limitation. L'Allemagne et la Suisse ont fait connaître leur adhésion aujourd'hui.

MONTREAL, 17:—Le vapeur norvégien Gunny est arrivé dimanche soir dans le port, la proue endommagée sur une longueur de dix pieds, à la suite d'une collision avec le paquebot belge Emile Francqui à environ deux cents milles de Boston.

UNE GOÉLETTE FRAPPE UN ÉCUEIL ET COULE

BOSTON, 17.— La goélette de pêche Joséphine de Costa, de Boston, a frappé hier un écueil submergé au large de l'île Seal, Nouvelle-Ecosse, et a coulé. Ses propriétaires, O'Hara Brothers, ont appris hier soir que le capitaine S. Hitson et son équipage de vingt-deux hommes s'en sont tirés indemnes et ont gagné Pubnico, N.-E.

3 comités techniques se sont réunis hier

PARIS, 17.—(S. P. A.) Trois comités techniques nommés à la conférence des réparations à La Haye se sont réunis ici hier, afin de mettre la dernière main au travail en vue de régler les affaires d'après-guerre d'Europe. Lorsque les experts de ces trois comités se seront entendus sur les moyens de rendre conformes à l'accord de La Haye les livraisons allemandes en nature, sur la manière de régler les soldes en suspens entre l'Allemagne et ses créanciers, et les différences dans les réparations dues par l'Autriche, la Hongrie et la Bulgarie, la conférence de La Haye se réunira de nouveau officiellement pour terminer son travail.

Reste aussi à régler les sommes dues à l'Autriche, la Hongrie et la Bulgarie pour propriété d'Etat cédée à certains de leurs Etats successeurs. On croit qu'il faudra deux à trois semaines pour accomplir ce travail.

ON POSE LA DERNIÈRE TRAVERSE DE CE PONT

WINDSOR, 17.—(S. P. C. On a posé hier midi la dernière traverse du pont de l'Ambassadeur, sur la rivière détroit. Les communications sont maintenant ouvertes entre les villes de la frontière canadienne et Détroit, et il n'est plus besoin de bateau de passeur ou de tunnel.

Il reste encore beaucoup de travail à faire sur l'arche internationale de $20,000,000, mais l'inauguration officielle du pont a été fixé au premier décembre.

La pose de cette traverse établit un autre record. Le pont Philadelphie-Camden, jusqu'ici le plus long pont suspendu du monde, doit maintenant céder sa place au nouveau pont, car son arche est de cent pieds plus courte que celle du pont de l'Ambassadeur, qui mesure 1,850 pieds. La construction du pont est commencée depuis le 7 mai 1927 du côté américain et le 23 juin 1927 du côté canadien. En vertu du contrat, le pont doit être ouvert au trafic au plus tard le seize août 1930.

Régiments canadiens alliés aux impériaux

LONDRES, 17.— (S.P.) Trois régiments canadiens sont maintenant alliés aux unités impériales, annonçait-on hier. Les gardes à pied du Gouverneur général sont alliés aux Coldstream Guards, le régiment de Vancouver aux Buffs, connus sous le nom de régiment de Kent-est, les Victoria Rifles aux King's Royal Rifles.

UN GARDE-FOU CEDE

NEW-YORK, 17.— (P.A.) Vingt personnes ont été projetées sur le trottoir hier soir. Un garde-fou de bois, à un étage au-dessus de la rue, céda sous le poids d'une foule de trois cents enfants et adultes, attendant l'entrée à l'école hébraïque Ezra, dans le Bronx. Trois enfants ont été transportés à l'hôpital. On craint pour la vie de l'un d'eux.

LE MAL DE DOS

Peut être soulagé souventes fois en quelques heures. Si vous perdez de la vigueur, de la santé et de la force en vous levant la nuit, par le mal de dos, la faiblesse de la vessie, le brûlement, les jambes endolories ou les douleurs dans l'aine, ou le rhumatisme, essayez l'épreuve de 48 heures de Cystex. Procurez-vous du Cystex (prononcez Siss-tex) aujourd'hui en toute pharmacie pour seulement 60 sous. On vous remboursera votre argent si vous n'êtes pas soulagé de la douleur, de l'insomnie, si vous ne vous portez pas mieux, si vous n'êtes pas plus fort, plus vigoureux.

LA CIRE A PLANCHER HAWES'

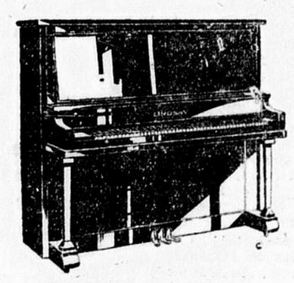


POLIT ET PROTÈGE

LES PLANCHERS, LINOLEUMS, MEUBLES, AUTOS, ETC.

"La préférée des connaisseurs depuis nombre d'années"

22F



Le PIANO LINDSAY

$345

Conditions Faciles

$15 comptant — $8 par mois

Ne regrettez-vous pas, parfois, de n'avoir pas appris le Piano durant votre jeunesse?

N'est-ce pas que vous voudriez pouvoir vous délasser en faisant de la musique? Ne laissez pas vos enfants dans cette même position. Donnez-leur maintenant un bon professeur et un bon piano, le Lindsay.

Nous vous invitons à venir voir notre étalage de divers modèles.

LINDSAY'S

C.W. LINDSAY & CO. LIMITED

R. H. CUMMING, Gérant

188, rue Sparks — Ottawa

Succursale de Cornwall — Rue Pitt

THE CANADIAN DEPARTMENT STORES LIMITED

Radio King sans Batteries à 7 Lampes

Extra Spécial . . . $99.75

Récepteur à sept lampes, complet avec haut-parleur. Une des plus grandes aubaines en radio que nous ayons jamais offertes.

Ce récepteur est le fameux Radio "King", et constitue une extraordinaire occasion pour acheter un radio recommandable, sans batteries, à un très bas prix. Récepteur à 7 lampes, compact, avec circuit Neutrodyne Hazeltone et quatre lampes UX 226, une lampe UX 280, une lampe UY 227 et une lampe de pouvoir UX171A. Sensitif et sélectif, un seul contrôle, cadran illuminé, lorsque votre antenne est posée tout ce qu'il y a à faire c'est de mettre les lampes et fixer le haut-parleur et insérer la fiche dans le secteur électrique. Attrayant cabinet de noyer, le tout complet avec un haut-parleur conique et les lampes. Mercredi, le récepteur, $99.75.

Par paiements échelonnés, $106.04—$9.98 à compte et dix versements mensuels de $9.60.

Vous aussi, aimerez le Tru-Lax



Marjorie Leach, jolie comédienne dans "Music in May", DIT:

"PENSEZ-Y—un délicieux bonbon au chocolat ou une gomme à mâcher à la menthe contenant un laxatif sans goût! Voilà l'idée de Tru-Lax. Je suis très enthousiasmé à propos du Tru-Lax et je le recommande avec plaisir comme le plus délicieux laxatif."

Gratis: Paquet régulier, écrivez à Tru-Lax, Newark, N. J.

TRU-LAX

Sous forme de chocolat ou de gomme à mâcher.

LE PLUS DELICIEUX LAXATIF

MARINE MARCHANDE DU GOUVERNEMENT CANADIEN

Indes Occidentales, Bermudes
Guyanne Anglaise
Honduras Anglais

SERVICE DES VOYAGEURS

Pour détails s'adresser au Bureau des Billets du National Canadien, en ville, 93, rue Sparks. Téléprone: Queen 904.

CROISIERE 29 Jours

Canada-Cuba - Mexique

New-York . . .	Deux Jours
La Havane . . .	Trois "
Progreso	Un "
México	Six "

LE VOYAGE IDEAL LONGTEMPS REVE

du 23 Oct. au 20 Nov.

A bord des luxueux paquebots de la Ward Line.

$425.00

(toutes dépenses comprises)

Pour tous renseignements, s'adresser à

L'AGENCE DE VOYAGES QUEBEC RAILWAY

14, rue du Pont - Québec, P.Q. (Enfacede Château Frontenac) Téléphone: 2-0082.

Plus les réunions internationales et les Assemblées nationales accablent d'un indigne silence le nom très doux de notre Rédempteur, plus il faut l'acclamer et faire connaitre les droits de la dignité et de la puissance royale du Christ.

S. S. PIE XI

LE DROIT

"L'AVENIR EST A CEUX QUI LUTTENT"

Journal indépendant en politique et totalement dévoué aux intérêts de l'Eglise et de la Patrie.

Fondé le 27 mars 1913.

Publié par le Syndicat d'Oeuvres Sociales (Ltée)

SIEGE SOCIAL: ANGLE DALHOUSIE ET GEORGES

Services télégraphiques:
PRESSE ASSOCIEE ET PRESSE CANADIENNE

Correspondants dans les principales villes et les campagnes.

Publicité — Etats-Unis, The Beckwith, Special Agency, Inc. New-York, Philadelphie, Chicago, St-Louis, Détroit, Kansas City, Atlanta et San Francisco.

Membre de l'Audit Bureau of Circulation et de l'Association Canadienne des Quotidiens.

ABONNEMENTS:

Quotidien			
Canada	$5.00	Etats-Unis	$ 7.00
Ottawa, par poste	6.00	Union Postale	10.00
Hebdomadaire			
Canada	$2.00	E.-Unis et Union Postale	$3.00

CALENDRIER

MERCREDI, 18 SEPTEMBRE 1929 — 261e jour de l'année

Lever du soleil 5.40 — Lever de la lune 6.16
Coucher du soleil 6.08 — Coucher de la lune 4.55

QUARANTE-HEURES

FETE DU JOUR — Quatre-Temps. — S. Joseph de Cupertino.

OTTAWA, LE 17 SEPTEMBRE 1929

Une fausse appellation

A propos des Etats-Unis d'Europe. — Le projet de M. Briand est bien accueilli. Justes réflexions du R. P. Yves de la Brière, S. J., dans les "Etudes".—

Le projet des Etats-Unis d'Europe a été lancé il y a quelques jours à Genève, par M. Aristide Briand, premier ministre de France, devant les représentants de vingt-huit nations européennes. Le projet a été bien accueilli et pas une voix discordante ne s'est élevée. Il y a, certes, des divergences de vues sur les modalités du projet, sur son aspect politique et économique, mais tous le croient praticable de quelque façon.

Les hommes d'Etat européens désirent une sorte d'union, plutôt économique que politique, entre leurs pays afin de faciliter les échanges commerciaux, de stabiliser l'industrie et le commerce, de faire oublier si possible, les mauvais souvenirs qu'a laissés la guerre et surtout, de rendre plus difficiles de nouveaux conflits et même les éloigner complètement.

Il y a trop de frontières, trop de douaniers. Le rapprochement économique entre les pays d'Europe est non seulement désirable, mais il s'impose s'ils veulent résister efficacement à la concurrence de plus en plus grande des Etats-Unis et de tous les pays de l'Amérique.

Le projet est à l'étude et les représentants réunis l'autre jour à Genève se rassembleront de nouveau dans un an afin de jeter les bases de l'union.

Le R. P. Yves de la Brière, S. J., qui est une autorité en droit international, n'aime pas l'appellation d'Etats-Unis d'Europe. Elle ne traduit pas exactement, selon lui, l'entreprise que l'on veut réaliser.

Les Etats-Unis sont une confédération de quarante-huit petits Etats particuliers qui forment un tout économique et politique et qui sont réunis parce qu'ils préfèrent la cohésion à l'isolement. Mais ils ne forment qu'un pays et les Etats-Unis ne sont pas toute l'Amérique. Il y a le Canada, le Mexique, les pays de l'Amérique centrale et de l'Amérique du Sud. Une conférence panaméricaine réunit périodiquement les représentants de ces divers pays, mais l'union économique et politique est loin d'être faite.

Les différents Etats de l'Union américaine ont leurs caractéristiques spéciales, des climats différents, mais la population est unie; elle parle la même langue, a les mêmes coutumes, les mêmes institutions politiques.

"Par contre, en Europe, écrit le R. P. de la Brière, dans le dernier numéro des "Etudes", nous trouvons des peuples qui ont une très ancienne histoire, une physionomie nationale profondément caractérisée, une langue distinctive, et qui sont psychologiquement et politiquement aussi différenciés que la France, l'Allemagne, l'Italie, l'Espagne, le Portugal, la Belgique, la Hollande, la Pologne, les Etats scandinaves, les Etats de la Baltique, les Etats du Danube, les Etats des Balkans. Concevoir, entre des éléments pareils, une communauté analogue à celle qui existe, en Amérique, entre le Connecticut, le Massachusetts, l'Obregon et la Californie, c'est commettre une confusion énorme, c'est assimiler des choses absolument disparates, c'est sacrifier les intérêts les plus graves à la piperie des mots."

Que le projet, cependant, soit désirable ou possible, le R. P. de la Brière ne le discute pas pour le moment, mais il demande que l'on n'appelle pas Etats-Unis d'Europe ce qui ne serait qu'une coopération économique, qu'une convention douanière entre les nations du continent européen. Il semble bien qu'il ait raison, puisque les Etats-Unis d'Amérique eux-mêmes n'existent pas et qu'il passera encore plus d'années avant que se réalise l'union politique de tous les pays d'Europe.

Charles GAUTIER.

Semeurs de vent...

L'opposition à la manie qu'ont de ce temps-ci les Etats-Unis d'augmenter annuellement leurs tarifs douaniers ne vient pas de l'étranger uniquement. Nous avons vu, récemment, que 90 p.c. des journaux américains condamnent comme excessivement dangereuse pareille politique, et aujourd'hui, le "Labor", de Washington, nous arrive avec des protestations encore plus vigoureuses que celles de ses confrères. Après avoir montré, à l'aide de chiffres, que le Canada est, pour les Etats-Unis, un client qui mérite tous les égards possibles, cet hebdomadaire conclut ainsi: "Au lieu de hausser notre tarif frappant les produits du Canada, la sagesse nous enseignerait plutôt de le réduire".

La presse américaine n'est pas sans craindre le passage de M. Thomas, Gardien du Sceau britannique, dans nos provinces. "Les hommes d'Etat américains, dit-elle, ne devraient pas commettre l'erreur d'attach peu d'importance à l'appel de M. Thomas, qui a demandé au Canada d'acheter davantage de la Grande-Bretagne et moins des Etats-Unis. Il n'y a rien de nouveau, il est vrai, dans ce que l'on nomme la préférence britannique, mais cette politique n'a jamais été préconisée dans des circonstances aussi favorables, ni par un avocat aussi capable... Puis les Canadiens sont mieux disposés à entendre pareil Evangile, parce qu'en plus de l'attirance naturelle que la Grande-Bretagne exerce sur eux, ils ont des reproches graves à nous adresser. Pendant que nos ventes, en Canada, augmentent annuellement avec une rapidité étonnante, nos "faiseurs de tarifs" projettent de mettre encore plus à l'étroit, sur nos marchés domestiques, les produits du Canada."

Pour donner plus de relief à ces considérations, songeons seulement que dans les douze mois qui finissaient avec juillet dernier nos importations des Etats-Unis ont subi, sur la période correspondante de l'an dernier, une augmentation de 109 millions de dollars!

Le bill Hawley, qui est à la veille d'être adopté par le gouvernement américain, et qui contient quelques "briques" à notre adresse, est donc du vent que sèment les Etats-Unis. Comme réaction il se pourrait bien que nos achats en république voisine diminuent, comme on le craint tant outre-frontière. "Ce ne sont pas les Etats-Unis, comme l'a si bien dit dimanche, au pique-nique libéral local, notre ministre des Postes, l'hon. Pierre-J. Véniot, qui ont fait notre progrès, et s'ils veulent nous atteindre par leurs mesures tarifaires, le gouvernement saura se tirer d'embarras en temps et lieu." Nous faisons plutôt le progrès des Etats-Unis, puisque nous sommes le meilleur client de ce pays!

Cependant nous ne sommes pas les seuls à servir de cible aux Etats-Unis. Leur politique commerciale de protection atteint aussi presque tous les pays d'Europe. Cet isolement économique, qui est une grave erreur parce qu'elle fait de l'exception — la protection douanière — une règle générale, est encore du vent que sèment les Etats-Unis partout où ils font des affaires. La suffisance industrielle est un mythe incompréhensible dans l'atmosphère de civilisation qui nous entoure. Pour prêcher pareille doctrine il faut des circonstances tout à fait spéciales, qui peuvent faire, temporairement, du bien à un parti qui a le pouvoir, mais qui lui nuira, à lui et à tout le pays, en fin de compte.

Un viex proverbe dit: Qui sème le vent peut s'attendre à récolter la tempête. De fait, à l'horizon économique américain de gros nuages s'amoncellent, prêts à fondre sur tout le pays. De ces nuages viennent du Canada, comme nous l'avons exposé tantôt, parce qu'avec un peu de bonne foi on peut toujours comprendre qu'après nos voisins du sud ce n'est pas la fin du monde. Il ya d'autres pays, qui aimeraient à entretenir avec nous des relations commerciales importantes, et qui n'auraient pas, à notre endroit, autant d'ingratitude. D'autres nuages viennent du Nord-Est, des Iles Britanniques, où s'élabore ce tout économique qui porte officiellement le nom d'Empire britannique, mais qui n'est, à tout prendre, que les Etats-Unis des pays britanniques.

Un peu plus à l'Est encore tout un groupe de pays d'Europe sentent le besoin de protester contre l'exclusivisme américain, et ils s'organisent sous le titre officiel d'Etats-Unis des pays d'Europe.

Voici trois grands orages qui se préparent. Ce qui veut dire qu'elà rencontre de ces intérêts produira de la foudre et fera des victimes. La guerre économique a des conséquences plus terribles encore que la guerre des champs de batailles. Les Etats-Unis, qui invitent la Grande-Bretagne à limiter ses armements navals, s'engageant à faire de même, l'invite encore, par sa conduite, à des armements économiques autrement dangereux. C'est de l'inconséquence.

Qu'on n'aille pas croire qu'il s'agisse, de la part de l'Empire britannique ou des Etats-Unis d'Europe, de représailles.. La Providence a mis, dans les nations comme dans les individus, l'instinct de conservation, et il y a de la légitime défense dans l'ordre économique comme ailleurs.

Charles MICHAUD.

AU JOUR LE JOUR

Paroles papales.

Adressant récemment la parole à des pèlerins maltais, Sa Sainteté Pie XI leur rappelait, en ces termes, le devoir de tout bon catholique: "Si quelqu'un, disait-il, comme cela arrive en divers lieux, prétend être et pouvoir demeurer bon catholique, mais sans vouloir obéir aux évêques et sans vouloir révérer le Vicaire du Christ, ne lui prêtez pas foi. Il n'est pas possible d'être catholique, et surtout bon catholique, sans obéir aux évêques et à l'autorité suprême du Vicaire du Christ".

Au surlendemain de la journée du bon journal dans la région d'Ottawa, ces paroles papales fournissent l'occasion d'une application pratique. Qui ne connait pas ce que les Papes et Nos Seigneurs les Evêques ont dit et redisent sur la nécessité, pour tout catholique, d'encourager et de soutenir la cause du bon journal? Tirez vous-même la conclusion qui ressort de vos actes. Si elle vous est favorable, réjouissez-vous. Si elle ne vous l'est point, posez, dès maintenant l'acte qui vous permettra, touchant les devoirs des catholiques vis-à-vis du bon journal, de vous appliquer cette définition papale du bon catholique.

Héroisme moderne.

Dans une récente entrevue, Sa Grandeur Monseigneur Orosco, le célèbre archevêque mexicain, qui, trois ans durant, au cours de la dernière persécution mexicaine, réussit à déjouer la police et les soldats du gouvernement mexicain, racontait le trait suivant à un rédacteur de la revue "America".

A Guadalajara, il y avait 85 prisonniers, hommes et femmes, soupçonnés d'être en relation avec les rebelles. Ils avaient été condamnés aux îles Marias. Comment leur distribuer l'Eucharistie? Impossible à un prêtre de pénétrer auprès des prisonniers: ils étaient gardés à vue.

L'une des prisonnières avait un enfant de cinq ans, à qui l'on permettait de la visiter. Son nom était Angelito. On demanda à l'enfant: "Sais-tu ce que c'est l'Eucharistie?" — "C'est Jésus-Christ". — "Nous l'apporterais-tu, à nous tous?" — "Oui". — "Mais, si les soldats voulaient s'En emparer, que ferais-tu?" — "Je mourrais d'abord".

L'enfant s'arrangea avec un prêtre. Il dissimula un reliquaire, rempli du nombre requis d'hosties consacrées, sous sa chemise, et, selon son habitude, il vint trouver les prisonniers. Il joua d'abord avec les gardes, allant ensuite d'un prisonnier à l'autre et lui laissant une hostie.

N'est-ce pas un acte d'héroïsme chrétien, digne des premiers siècles de l'Eglise? Le peuple qui est capable de produire encore de tels enfants n'est pas prêt de voir sa foi disparaitre.

Autour du mot "snob".

Un humoriste divise l'humanité en trois classes: les "nobs", les "mobs" et les "snobs". Sur le sens des deux premiers mots, remarque-t-il, jamais il n'y a eu de discussion. "Nob" vient de "nobilis", "noble", et "mob" vient de "Mobilis", "la foule". Il n'en est pas ainsi, cependant, du mot "snob".

Les uns, dit-il, croient que ce mot est une contraction de "sine obolo" (sans une obole) et qu'il désignait, dans l'antiquité, ces gens dont le pouvoir d'achat avait été réduit à rien. D'où "snob" serait l'équivalent de mendicité.

D'autres prétendraient que ce mot est un sobriquet donné naguère aux savetiers. Il y aurait là, d'après notre humoriste, une leçon pour les gradués: c'est que le métier de savetier est fort honorable et que, pour le pratiquer, il n'est pas nécessaire de posséder un parchemin universitaire.

D'autres opineraient que le mot "snob" (s. nob.) signifierait "sine nobilitate", sans noblesse. Ici, cependant, il y aurait, dans cette classe d'étymologistes, une opinion un peu différente. Quelques-uns, s'appuyant, nous ne savons sur quelle savante loi de la formation des mots, soutiendraient que la première lettre du mot "snob" vient de "quasi". De là, le sens de "quasi-noble", "comme un noble".

William Makepeace Thackery a donné, ajoute notre humoriste, au cours du siècle dernier, une définition descriptive du mot "snob". Un "snob", c'est pour lui un malappris ou un sot admirateur.

L'histoire, toujours suivant notre humoriste, rapporterait que ce nom aurait aussi été donné aux briseurs de grève et à ces profiteurs qui achetaient, de bonne heure, des billets pour le parterre de l'Opéra de Paris et qui, à la dernière minute, les offraient aux arrivants 5 1-2 francs l'unité.

Mendiants, savetiers, quasi-nobles, malappris, sots admirateurs, briseurs de grève, spéculateurs sur billets de théâtre, vraiment le mot "snob" a eu, au cours des temps, une vie fort mouvementée et colorée. Il y a là tous les éléments essentiels ou accidentels d'une bonne définition du "snob" moderne...en germe.

C. L'H.

CHRONIQUE FINANCIÈRE

FORTUNES RAPIDES

Le hasard nous a remis sous les yeux la conférence que prononçait en novembre dernier M. M. Floyd S. Chalmers, gérant du "Financial Post". Avec la compétence qu'on lui reconnait il indiquait comment avec une mise modique on serait parvenu dans la brève période de cinq années à une fortune qui aurait dépassé les espérances les plus audacieuses. Ainsi, disait-il, une personne qui aurait investi $5,000 dans les industries basiques canadiennes en 1923 aurait eu en 1928, si elle avait exercé tous ses droits et replacé ses dividendes et boni dans les mêmes valeurs de placement, la somme de $21,972.

M. Chalmers est allé plus loin. Prenant la même personne qui aurait eu en mains un montant de $5,000 en 1923 et supposant qu'elle aurait pu économiser $1,000 additionnels chaque année, la somme totale de ses placements en fin de 1928 se serait élevée à $32,160.

Il est à supposer que plusieurs placiers ne se sont pas contentés d'une méthode aussi conservatrice. Le conférencier citait en exemple quelques jeunes gens qui avaient acheté quelques titres, les avaient portés à la banque et emprunté une somme équivalant à la moitié de la valeur de leurs actions. De temps à autre, au fur et à mesure que les prix de leurs titres s'élevaient en Bourse, ils avaient augmenté leurs emprunts à la banque tout en laissant des marges raisonnables. Ainsi, avec des mises initiales de $5,000 en 1923, plus les $4,000 économisés au cours des cinq ans et les profits réalisés sur les valeurs achetées à l'aide des emprunts à la banque, déduction faite des intérêts et des frais, ils auraient eu en leur possession en fin de 1928 la somme de $60,733.

Inutile de spécifier que les gens qui ont réussi de tels profits ne se sont pas amusés à spéculer au jour la journée, tentant la fortune des marchés à la hausse ou à la baisse. Ils ont dû acquérir les meilleures valeurs industrielles et d'utilités publiques pour les conserver jusqu'à la fin de la période de cinq ans. Leçon probante pour tous ceux qui tiennent encore pour la spéculation à brève échéance et qui ne croient pas que le grand facteur du succès en Bourse est le Temps.

Une nouvelle preuve. En 1923, $1,000 investis dans l'International Nickel se seraient transformés en $19,000 en 1928; dans la Sun Life en $15,000; dans la Consolidated Smelters en $5,000; dans Dominion Bridge en $8,500; dans B. C. Fishing en $5,300; dans Massey Harris en $7,200; dans City Dairy en $6,200; dans Alberta Pacific Grain en $5,100; dans Ogilvy Flour en $4,700; dans Canada Bread en $4,250; dans Canada Steamship en $3,600; dans Imperial Oil en $3,750; dans Montreal Power en $3,285; dans Steel of Canada en $3,250; dans Shawinigan Power en $3,000; dans National Breweries en $2,850; dans Canadian Industrial Alcohol en $2,600; dans Howard Smith en $2,250.

La liste pourrait encore s'allonger. Ces chiffres d'ailleurs ne nous conduisent qu'en 1928. Et nous savons qu'en février et mars 1929, les prix des titres que nous venons de nommer se sont appréciés d'une façon considérable. En tenant compte de ces circonstances, nous imaginons quelles proportions auraient atteintes les $5,000 investis en 1923.

Ceux qui ont perdu en Bourse depuis six ans ne peuvent donc que s'accuser eux-mêmes. Qui veut aller trop vite ne va pas loin.

Léopold RICHER.

Mariage de M. J. Séguin avec Mlle R. Brisson, à Vars

Mardi le 10 septembre a eu lieu à Vars le mariage de M. Joseph Séguin, fils de Emile Séguin, avec Mlle Rhéa Brisson, fille de Ulric Brisson.

La bénédiction nuptiale a été donnée par M. l'abbé Charles Glaude, curé de Vars.

Au choeur de chant, on remarquait M. A. Cholette, maitre de chapelle de Vars, M. Pierre C. Bruyère, maitre de chapelle d'Embrun, fit une large part du chant. A l'offertoire, il chanta avec expression "Le Noël du Mariage".

Mlle Cholette touchait l'orgue.

LE DINER

Le diner fut servi chez M. Ulric Brisson, père de la mariée. On s'amusa ferme durant toute l'après-midi. Le souper fut servi chez M. E. Séguin et la soirée se passa en agréables moments.

LES INVITES

On remarquait parmi les invités, M. et Mme Ulric Brisson, M. et Mme Emile J. Brisson, M. et Mme Emérie Brisson, M. et Mme Jos. B. Brisson, M. et Mme Aimé Brisson, M. et Mme Parfait Brisson, M. et Mme Elvé Brisson, M. et Mme Louis Séguin, de Cochrane, Ont.; M. et Mme Prop. Séguin, M. et Mme Eus. M. Bergeron, M. et Mme Domina Brisson, de Messina, N.-Y.; M. et Mme Léo Papineau, de Crysler, Ont.; M. et Mme P.IC. Bruyère, M. et Mme A. Labine, Mlle Blanche Labine, M. et Mme Oscar Dignard, de Crysler, M. et Mme Joseph Dignard, Casselman; M. Lorenzo Dignard, Mlle Anna Dignard, Mme Israël Dignard, M. Emery Séguin, M. Elie Séguin; M. Henri Lemieux, M. Oléas Bourbonais, M. et Mme Jean Clément, M. et Mme Félix Lefebvre, de Marionville; Mlle Elianne Clément, Mlle M. A. Bourdeau, M. Florian Brisson, Mlle Régina Bourbonnais, M. et Mme H. Bergeron, M. et Mme Jos. Clément, Mme Xavier Séguin, Mlle Annette Clément, Mlle Liliane Séguin, Mlle Yvonne Brisson, M. Emery Brisson, et un bon nombre d'autres.

L'état du gouverneur s'est amélioré

L'état de son Excellence le vicomte Willingdon s'est amélioré sensiblement depuis son retour de Toronto à Ottawa. Dans la Ville-Reine, il souffrait d'une indisposition et son médecin l'avait mis en repos complet pour quelque temps.

Vous serez enchanté de son rendement

Orthophonic "True to Sound"
VICTROLA

Venez le voir et l'entendre!

Le récent chef-d'oeuvre Victor. Remarquez son fascinant cabinet, la douceur et la clarté de sa tonalité, la fidèle reproduction de l'exécution de l'artiste. Vous serez surpris du génie qui a produit un si merveilleux instrument. Vous ne manquerez pas d'en désirer un pour votre foyer.

John Raper Piano Co. Ltd.
for your Orthophonic Victrola
177-179, RUE SPARKS
Queen 1322 Queen 943



"Pourquoi je dépose dans deux banques"

"C'est un acte purement commercial. Je place une partie de mes revenus dans la banque près d'ici. Nous faisons souvent appel a ce compte pour jouir des bienfaits de la vie et rencontrer les paiements de notre foyer.

"Mais c'est l'autre compte qui est le nerf principal de mes biens. Dès que j'ouvris ce compte, mon banquier mit un bon d'une valeur de $10,000 dans la voûte de sûreté pour moi.

"Suivant l'entente, mes versements ne se chiffrent qu'à 2½% par année, mais couvrent l'intérêt, le principal, tout. Si je deviens totalement impotent, la "Banque" me paiera $100.00 par mois. Et lorsque je décèderai ma femme touchera le plein montant de $10,000 quand même.

"J'ai été mis au fait de ce mode de protection par un de mes amis avisés en affaire, qui a ses affaires arrangées de cette façon. Il y a des gens qui dénomment cela de l'assurance.

Ce qui précède vous montre simplement comme il vous est possible de vous protéger, vous et votre famille, par l'assurance. Permettez qu'un de nos représentants avisé diagnostiques vos besoins pour vous.

London Life
Insurance Company

"Compagnie Industrielle Ordinaire du Canada"
SIÈGE SOCIAL - LONDON, CANADA
Polices "Bonnes comme de l'or"

F. B. BROOKS — W. H. GARDNER, représentants de la région.
Edifice Jackson, 122, rue Bank, Ottawa.

CE

fameux paquet rouge-et-vert! Exigez-le chez votre épicier. Il contient les véritables Flocons de Maïs Kellogg. Les flocons à la saveur inimitable! C'est le genre de votre préférence.



FLOCONS DE MAÏS
Kellogg's

★ Très savoureux avec des fruits ou du miel.

Le journal quotidien spécialement dévoué aux intérêts de Hull et de la région.

LE DROIT

Le journal qui a le plus fort tirage dans Hull et la région.

HULL, MARDI 17 SEPTEMBRE 1929

PROTECTION DE LA MAIN-D'OEUVRE

Notre pays, quoique jeune, a son problème du chômage, datant surtout de l'après-guerre. Le gouvernement fédéral en a été saisi et s'en préoccupe, puisqu'à la dernière session la Chambre des communes adoptait un rapport de la Commission sur les relations industrielles et internationales contenant la recommandation suivante: "Qu'au prochain recensement des mesures soient prises pour obtenir les renseignements les plus complets relativement à l'étendue du chômage et de la maladie, et que ces renseignements devraient être compilés et publiés le plus tôt possible." (Gazette du Travail, août 1929.)

La désertion des campagnes est sans doute l'une des causes du chômage dans les villes. Nous avons encore une immense étendue de terres cultivables disséminées dans nos différentes provinces et bien des ruraux, pour des raisons ou d'autres, ont quitté, mais au lieu d'aller s'établir ailleurs sur des terres où ils auraient pu tirer du sol au moins de quoi vivre, ils sont venus dans les centres industriels grossir l'armée des ouvriers.

Or, le commerce et l'industrie, et, d'une façon générale le monde de l'emploi salarié n'a besoin que d'un nombre déterminé de travailleurs. Et les villes étaient déjà capables d'en fournir suffisamment.

Ou ces gens arrivés de la campagne ont trouvé de l'ouvrage, et alors ils l'ont enlevé à ceux qui auraient dû tout naturellement l'avoir: les citadins; ou ils n'en ont pas trouvé et ils ont alors augmenté le contingent de plus en plus nombreux de ceux qui chôment plus ou moins souvent et longtemps.

La même chose doit se dire de notre politique d'immigration, qui a eu pour résultat bien plus d'accroître la main-d'oeuvre des villes ou le nombre des chômeurs que d'ajouter à celui des cultivateurs.

Dans combien d'industries des ouvriers canadiens ont été remplacés par des immigrants? Et dans le service civil donc, combien d'emplois n'ont-ils pas été enlevés ou refusé aux citoyens du pays pour les donner à de nouveaux venus?

C'est une situation qui a fini par lasser la patience des ouvriers des villes, particulièrement des ouvriers organisés, et ils se sont mis à réclamer. Ils ne peuvent certes pas empêcher la migration de nos campagnes vers nos villes, mais ils peuvent par exemple combattre la main-d'oeuvre des immigrants et c'est ce qu'ils ont fait.

Leurs réclamations ont eu pour résultat l'adoption d'une mesure par le gouvernement fédéral interdisant l'entrée au pays des travailleurs engagés par contrat à l'étranger ou attirés ici par la promesse d'emploi, ainsi que le rapporte le même numéro de la Gazette du Travail plus haut indiqué.

Cette mesure est une protection pour notre main-d'oeuvre, si elle va à l'encontre des desseins mesquins et réprouvables des grosses compagnies ou des employeurs importants, qui trouvent leur profit dans la surabondance du nombre des ouvriers disponibles, parmi lesquels ils prennent ceux qui s'offrent à rabais, au meilleur compte.

Elle est aussi un argument de fait, un aveu pour ainsi dire des autorités fédérales que nous pratiquions l'immigration sur une trop grande échelle, qu'il faut la réduire strictement à nos réels besoins. Et malgré cela il nous restera bien encore assez de chômeurs permanents ou périodiques, puisque la plaie du chômage semble bien s'être installée dans notre pays pour y demeurer à l'état plus ou moins aigu.

Tout de même, la mesure aura pour effet de ne pas l'approfondir davantage, voire de la rendre moins béante. Les nôtres en bénéficieront.

Henri LESSARD.

KERMESSE OUVERTE À GATINEAU MILLS

ELLE SE CONTINUERA TOUS LES SOIRS DE CETTE SEMAINE.

M. le député Désirée Lahaie, de Buckingham, a présidé hier soir à Gatineau Mills à l'ouverture de la kermesse au profit de l'église de St-Jean Marie Vianney. Il a été présenté par le curé, M. l'abbé R. Guindon.

Celui-ci a rappelé que M. Lahaie, qui fut maire à Buckingham pendant huit ans, président bien longtemps de la Commission Scolaire et qui est député à Québec, du comté de Papineau depuis 1923, est homme dévoué à la chose publique dans différentes sphères. Il est heureux de lui souhaiter la bienvenue au milieu de ses paroissiens. Il le reçoit comme le représentant attitré de l'autorisation civile et lui demande de s'intéresser à la paroisse cadette de son comté. Il le remercie, au nom des organisateurs et organisatrices de la Kermesse, d'être venu en présider la première soirée, qui a attiré une foule passablement nombreuse.

M. le député a répondu qu'il avait accepté avec plaisir l'invitation de M. le curé de venir à l'ouverture de la Kermesse et qu'il aime toujours s'intéresser aux oeuvres paroissiales, qu'il lui plait particulièrement de prendre contact avec ses électeurs de Gatineau Mills. Il y a longtemps en effet qu'il s'occupe de la chose publique et il s'intéresse de très près aux écoles, qu'il veut bien aménagées à tous points de vue, parce qu'elle sont le fondement d'une paroisse. Il fera tout son possible pour aider celle de St-Jean Marie.

Souhaitant le plus vif succès à la Kermesse, il promet de visiter les classes de Gatineau Mills, afin de se rendre compte de la situation scolaire, d'autant plus qu'il est question de construire bientôt une école à cet endroit.

La Kermesse se continue tous les soirs de cette semaine, et ce soir, Mlle Laurette Labelle et ses artistes sont au programme.

FRIEDRICHSHAFEN, Allemagne, 17 (S. P. A.)—Le Graf Zeppelin est parti à 4 h. 12 a.m., à la rencontre du vapeur New-York, à bord duquel se trouve le Dr Hugo Eckener. Le Zeppelin transporte 92 passagers, dont Mme Eckener. La rencontre se fera à l'embouchure de l'Elbe cet après-midi.

COURS DU SOIR

L'ÉCOLE TECHNIQUE DE HULL

Ces cours sont destinés aux jeunes gens ou hommes, obligés de travailler et qui désirent se perfectionner dans leur spécialité. Deux soirées par semaine sont consacrées à chacune des spécialités suivantes:

Mathématiques d'atelier
Dessin industriel (appliqué aux principaux métiers et à l'art commercial)
Electricité: notions fondamentales
Electricité: canalisations, règlements, moteurs, transformateurs, etc.
Plomberie et chauffage
Ajustage
Menuiserie
Automobile
Machines fixes (stationary Engineering) préparant aux certificats de la province.
Ferblanterie.

Un dépôt de $5.00 est exigé des élèves s'inscrivant à un ou deux des cours ci-dessus. Ce dépôt est remis à ceux qui assistent aux trois-quarts des leçons.

Chimie industrielle, en trois années (préparant des assistants-chimistes). Coût: $10, $15, $20.

Soudure autogène. Coût: $10 pour 20 leçons.

Inscriptions et dépôts reçus tous les soirs du 16 au 30 sept.

UN CONTRAT DE $100,640 POUR DES PAVAGES

IL EST OBTENU PAR LA CIE STANDARD PAVING, LA PLUS BASSE SOUMISSIONNAIRE. — LE CONTREMAITRE BISSON ENTREPRENDRA UNE INSPECTION DU SYSTEME DE DISTRIBUTION DE L'AQUEDUC.

Le règlement d'emprunt no 277, pourvoyant à une dépense de $124,400, dont $114,400 pour des pavages et $10,000 pour des égoûts, a été approuvé par le lieutenant-gouverneur en conseil de la province, ainsi qu'on en a eu la nouvelle au conseil de ville réuni hier soir, et la municipalité peut maintenant procéder de suite à ces travaux.

Le conseil a justement pris connaissance hier soir aussi des soumissions reçues pour les pavages et il a accepté celle de la Cie Standard Paving, de notre ville, au montant de $100,640, la plus basse. Il y avait deux autres soumissions, celles de O'Leary's Lted, d'Ottawa, au montant de $114,800 et de Kilmer Barber Lted, de Toronto, au montant de $120,400. Il s'agit de faire 56,000 verges de pavage.

La Cie Standard Paving est prête à commencer incessamment l'ouvrage, et c'est ce qui se fera aussitôt que le contrat aura été signé. Elle croit aussi pouvoir tout faire cet automne. Elle employera dans la plus grande mesure possible des gens de la ville et leur payera un salaire qui ne sera pas inférieur à 50 sous de l'heure.

La proposition pour accepter la soumission de cette compagnie a été faite par les échevins Larose et Gervais. L'ingénieur Lanctôt est aussi autorisé à faire de suite les ouvrages préliminaires, se rapportant à l'exécution des travaux du règlement.

VOTE de 11 A 2.

Les échevins Larose et Gervais ont soumis de dépenser une somme de $100 pour faire réparer la côte de la rue Dollard entre les rues Victoria et Salaberry. Les échevins Moussette et Laramée ont demandé en amendement que l'argent disponible pour l'entretien des rues ne soit pas touché tant qu'une répartition n'en aura pas été faite par quartier. L'amendement a été remporté par 11 voix contre 2. Ont voté pour: Les échevins Gervais, Wilson, Boland, Gallpeau, Laramée, Roy Chénier, Moussette, Gauthier, Beauchamp, Boucher; contre: les échevins Larose et Pharand.

On aura du trésorier à la prochaine réunion le montant exact qu'il reste pour l'entretien des rues et on procédera alors au partage.

Les propriétaires du Hanson Woollen Mill, rue Front, projettent d'agrandir leur établissement et font application pour une commutation de taxes municipales pour dix ans. Le maire Lambert et deux ou trois échevins ont été chargés de rencontrer ces propriétaires pour en avoir des explications plus détaillées sur leur projet, accueilli très sympathiquement.

L'AQUEDUC

M. Arthur Barré, ingénieur-mécanicien au Château d'eau, est venu dire au conseil que le pompage de l'eau d'aqueduc était en moyenne de 10 millions de gallons par 24 heures depuis quelques jours. Le contremaitre H. Bisson a fait une offre au conseil d'entreprendre de voir quelles sont les défectuosités dans le système de distribution qui nécessitent un si fort pompage et de tâcher de le diminuer. Il appert qu'il y a des fissures dans les tuyaux et services particuliers. Il demande de pouvoir travailler librement pour découvrir les causes du gaspillage d'ici au 1er octobre. S'il a réussi alors à diminuer pour la peine la dépense d'eau, il demande au conseil de le rémunérer convenablement; sinon le travail sera arrêté et on ne lui devra rien. Sur proposition des échevins Larose et Gauthier l'offre a été acceptée. Sur celle des échevins Larose et Laramée, on installera au Château d'eau l'indicateur automatique qui s'y trouve pour obtenir régulièrement la quantité d'eau pompée.

Le conseil s'est ajourné à lundi soir prochain, alors qu'il revisera la liste des propriétés à être vendues le 25 de ce mois pour arrérages de taxes.

BLESSÉ À LA FIGURE PAR UNE GRUE

Francis Gravelle, d'Aylmer, a été blessé assez sérieusement hier après-midi par une grue alors que la manivelle qu'il avait remontée partit et le frappa à la figure, lui causant une double fracture à la joue droite et lui déchirant douloureusement la peau du visage. L'accident est arrivé à la station du Pacifique Canadien où la victime chargeait de la pierre au moyen de la grue. Il a reçu les premiers soins du Dr H. P. Hudson et a été mené ensuite à l'hôpital civique d'Ottawa pour un examen aux rayons X. Son état n'est pas cependant dangereux. Il a pu être reconduit chez lui après traitemnt reçus à l'hôpital.



Station de gazoline. Batteries chargées et louées. Pneus réparés. Bicycles neufs, aussi de seconde main. Parties de chars usagés. Bois à vendre, $5 et $6 la corde. Bois franc sec, $10.00 la corde.

Hull Champlain Service
327, avenue Champlain - Hull
Ou appelez chez N. Petit, Sh. 36

Protestation contre le Détroit Daily

Les membres du conseil, qui ont pris connaissance d'un article très injurieux pour la ville de Hull, publié à l'occasion des récentes pendaisons qu'il y a eu ici, ont protesté énergiquement hier soir contre cet écrit et vengé la réputation de notre ville. La résolution a été proposée par l'échevin Gauthier et unanimement secondée.

Le maire Lambert et le greffier Boulay ont été chargés de faire parvenir la protestation à qui de droit.

50

LA VIE SYNDICALE

Le Conseil Central.

Tous les délégués se rappelleront que l'assemblée du Conseil Central, a lieu, demain soir, salle des délibérations, à 8.15 hrs., précises. Rapport de la Fête du Travail, de l'Exécutif de l'Organisateur, et des divers Comités permanents.

Le Sec. pro temp.

NOUVEAU SUCCÈS DE NOS AMATEURS DES DEUX VILLES

ILS INTERPRETENT BRILLAMMENT A LA SALLE NOTRE-DAME, HIER SOIR, LE "ROMAN D'UN JEUNE HOMME PAUVRE", DE O. FEUILLET.

"Le Roman d'un jeune homme pauvre", pièce d'Octave Feuillet, qui a été interprétée hier soir à la salle Notre-Dame de Hull, par un groupe d'amateurs de Hull et d'Ottawa, a remporté un très grand succès. La salle a été trop petite pour contenir tous les personnes qui se sont présentées pour y avoir accès. Une fois de plus, le public de Hull a pu apprécier à sa juste valeur nos amateurs locaux qui se sont toujours efforcés de faire connaître et apprécier le beau théâtre.

La représentation était donnée à l'occasion du départ de M. Oscar Auger, directeur du Cercle Académique, qui part pour l'Europe le 6 octobre, afin d'aller y étudier la diction et l'art dramatique à titre de boursier du gouvernement provincial de Québec.

SYNOPSIS

1er TABLEAU

Chez le marquis de Champcey. Le notaire lui annonce sa ruine. La noblesse de caractère du marquis se dessine admirablement bien dans son refus de "vendre ou louer" son nom lorsqu'il est mis dans l'obligation de gagner sa vie et celle de sa soeur Hélène.

La position d'intendant qui lui est offerte est la seule qui lui parait honnête et digne d'intérêt.

2e TABLEAU

Au château des Laroque, en Bretagne. Arrivée du marquis lequel sous le nom de Maxime Odiot occupera le poste d'intendant. Sa rencontre avec Marguerite. La froideur de cette dernière est compensée par le bon accueil de Mme Laroque qui "l'adore, elle, ce garçon-là."

Son titre est ignoré de tous, sauf de Mlle Hélouin qui l'a rencontré autrefois à Paris et "quand donc a-t-elle rêvé d'être marquise?"

3e TABLEAU

Le dolmen. Maxime, par sa probité se fait trois ennemis: Mlle Hélouin, l'institutrice, Mme Aubry, parente pauvre, et Bevallan, le prétendant de Marguerite. Ces tristes personnages attendent avec une impatience mal dissimulée, la mort du grand-père. Dépités par le refus du marquis de se mêler à leurs intrigues, ils prenent la résolution d'éloigner Marguerite de Maxime en la persuadant que ce dernier n'est qu'un coureur de dot.

Une lettre trouvée par Mme Aubry les met d'ailleurs sur une fausse piste. Ils réussissent à noircir auprès de Marguerite la conduite irréprochable de Maxime, ce qui met en conflit ces deux êtres également fiers mais également nobles, chacun dans leur fierté.

4e TABLEAU

Dans les ruines d'Elven. Maxime déclare son amour à Marguerite avant de se précipiter du haut de la tour pour se réhabiliter aux yeux de cette dernière.

5e TABLEAU

Marguerite de retour au château sera tirée de son admiration pour Maxime par Mlle Hélouin qui lui montre le malencontreux fragment de lettre sur lequel il est question de fortune, de dot. Une discussion soulevée par Marguerite même, met aux prises Bellavan et Maxime. Les choses s'enveniment au point qu'un duel est éminent. Les situations sont éclaircies par les excuses que présente Bévallan sur les instances de Marguerite. Il a consenti à cette démarche par égard pour sa future femme, car Marguerite a enfin accepté de devenir Mme de Bévallan.

6e TABLEAU

La soirée du contrat de mariage de Bévallan et Marguerite. Mlle Hélouin, tirée d'une mauvaise passe par Maxime, se répent de ses manoeuvres et avoue à Marguerite qu'il s'agissait dans la lettre, de la dot d'Hélène, la soeur de Maxime. Il est trop tard, Marguerite a donné sa parole.

C'est alors que survient le drame qui suspend la soirée. M. Laroque meurt et ses dernières paroles jettent un doute terrible dans l'esprit de Marguerite.

7e TABLEAU

Le testament: Révélation foudroyante sur les origines de la fortune des Laroque. Dénouement à la satisfaction générale.

LES PERSONNAGES

Le rôle de Maxime Odiot, interprété par M. Oscar Auger, est un des genres les plus heureux qu'un auteur puisse mettre en scène. C'est le type de l'homme jeune, charmant, fier peut-être, sans être hautain. Le jeune noble ruiné qui garde dans sa ruine la dignité d'un grand nom. M. Auger, pour sa dernière apparition sur nos théâtres, d'ici quelque temps, a encore, par son jeu magnifique et son talent remarquable de diseur, conquis immédiatement son auditoire.

Mademoiselle Larocque a plutôt un rôle peu sympathique: elle représente une jeune mondaine riche, hautaine, qui sait qu'on l'entoure "non pour ce qu'elle est, mais pour ce qu'elle vaut." Elle non plus n'a pas désappointé ses auditeurs et elle a excellé dans sa tâche.

M. J.-B. Charette a été fort goûté dans le rôle de Bévallan, le prétendant de Marguerite, qui est le type du bellâtre désoeuvré qui butine ça et là et ne récolte que le fruit de ses nombreuses maladresses.

Le rôle de Mme Laroque, confié à Mme Provost, est celui d'une vieille créole restée jeune et jolie qui sent que si "elle était moins riche, elle serait plus heureuse."

Mme Raoul Déziel a su mettre tout le tact qu'exige le genre ingrat d'intrigante. On détestera les manoeuvres de Mlle Hélouin, mais on trouvera Mme Déziel charmante comme toujours.

M. Raoul Déziel a très bien personnifié le bon vieux notaire qui fait pivoter la pièce et qui grâce à sa clairvoyance lui assurera un heureux dénouement.

Mlle Florence Castonguay a joué le rôle de Mme Aubry, la parente pauvre dans le château des riches.

Les autres rôles de valeur moindre, mais aussi nécessaire au succès de la pièce ont été confiés très heureusement à MM. A. Boucher, W. Dussault, L. Baril, A. Labelle, H. Laroche et P. Sanche.

Mlle Paulette Déziel, fillette de M. et Mme Raoul Déziel, a fait son début parmi les amateurs et a reçu de chaleureux applaudissements pour son jeu naturel et sa belle diction.

Les meubles avaient été gracieusement fournis par la maison P. T. Legaré.

La pièce est répétée ce soir à la salle Notre-Dame de Hull et jeudi et vendredi soirs à la salle Notre-Dame d'Ottawa. On fera bien de ne pas la manquer.

DISTRIBUTIONS

Maxime Odiot ..... M. Oscar Auger
Bévallan ..... M. J.-B. Charette
M. Laubépin, notaire, M. Raoul Déziel
Le Dr Desmarets ... M. Lionel Baril
M. Laroque ..... M. Alb. Boucher
Alain ..... M. Wilf. Dussault
Gaston de Lussac XXX
Champlain ..... M. André Labelle
Vauberger ..... M. J.-P. Sanche
Yvonnet ..... M. Hector Laroche
Marguerite Larocque,
Mlle Laurette Larocque
Marguerite Laroque,
Mme Lucien Provost
Mlle Hélouin, ... Mme Raoul Déziel
Madame Aubry,
Mlle Florence Castonguay
Christine Oyadac,
Mlle Paulette Déziel, 8 ans.
Madame Vauberger XXX

Figuration: MM. V. Renaud, S. Larocque; Mlles E. Castonguay, E. Massie et A. Guénette, Y. Lafleur.

Le programme musical a été rendu par l'orchestre Notre-Dame, dont M. René Galipeault est directeur.

LISEZ TOUS

Le "Roman d'un jeune homme pauvre" est répété ce soir à la salle Notre-Dame. Afin d'éviter le'ncombrement d'hier soir, le contrôle sera ouvert à 6.30 heures et l'on est prié de se procurer d'avance son billet de taxe d'amusement.

L'INAUGURATION DU PARC FLORA

Le parc Flora aménagé dans notre ville par la Commission du district fédéral, sera inauguré mercredi soir à 7 heures par les représentants de ce corps et les membres du conseil de ville, qui ont été invités hier soir par la voix de l'échevin Chénier, qui a agi comme contremaître de la Commission. Les travaux de nivellement et de remplissage du terrain sont maintenant terminés, depuis trois ans qu'ils se poursuivaient et ont absorbé un montant qui dépasse les soixante mille dollars. Le public est aussi invité à être présent. M. Ths Ahearn, président de la Commission, présidera la cérémonie d'inauguration.

COURS D'ANGLAIS ET DE COUTURE

Les dames et les demoiselles qui veulent suivre les cours d'anglais et de couture devront s'inscrire à la Bourse du Travail. L'organisatrice sera à la salle supérieure les lundis et mercredis soirs de 7 à 9 heures, jusqu'au 7 octobre.

Le Directeur.



Le montant exact des vignettes de la Machine à Laver Thermo Electrique "Connor" et les étiquettes séparées portant le nom des fabricants, collées sur les vitrines et contenues dans les vitrines dumagasin, tel que compté par les juges ci-dessous mentionnés est de

4452

M. Josaphat Pharand
85-91 ave Champlain
Hull, Qué.

Monsieur,

Nous soussignés certifions avoir vérifié le nombre de vignettes de la MACHINE A LAVER THERMO "CONNOR" et les étiquettes, collées sur les vitres et contenues dans les vitrines de votre magasin.

Nous déclarons avoir compté,

4452 pièces

E. W. HUBBERLIN — HENRI TASSE
A. E. DUSSAULT — DONAT VIEN
LUCIEN MASSE, C. P. A. — B. R. LEFORT

VEUILLEZ NOTER CECI

Les bulletins d'estimation sont maintenant au bureau de M. Lucien Massé, C. P. A., comptable licencié, qui en fera la classification.

Rappelez-vous qu'il y a plus de 72,000 bulletins à examiner avant que les résultats soient annoncés.

La liste des heureux gagnants sera affichée dans nos vitrines et publiée dans le journal le "Droit" aussitôt que possible et la décision de M. Lucien Massé, C. P. A. sera finale.

De nouveau la Maison Josaphat Pharand REMERCIE

—Les citoyens de Hull et des environs qui ont assuré le succès de cette Vente Anniversaire.

—Les manufacturiers qui ont si généreusement coopéré avec nous et qui ont rendu possible les extraordinaires aubaines que nous avons offertes.

—Tout le personnel de la maison Josaphat Pharand qui apporta son précieux et loyal concours.

—Tous ceux qui contribuèrent d'une façon ou d'une autre au succès quasi incroyable de notre Vente de 29ème anniversaire.

J. PHARAND

TROUVÉ MORT CHEZ LUI À AYLMER

EDOUARD RENAUD, PLUS CONNU SOUS UN SOBRIQUET, EST DECOUVERT GISANT DANS SON HABITATION OU IL VIVAIT SEUL. — LA MAISON RASEE PAR LE FEU SUR ORDRE DES AUTORITES.

Edouard Renaud, bien connu dans Aylmer ,et à qui l'on donnait plutôt un sobriquet, a été trouvé mort dans sa maison, rue Centre, hier après-midi, par Mme Edmond Beaudry et M H. Thérien. On croit que le décès remonte à une huitaine de jours. Le défunt vivait seul dans son réduit.

Comme elle ne voyait pas Renaud depuis quelque temps, Mme Beaudry, une voisine, s'inquiéta et voulut connaitre ce qui pouvait être arrivé. En compagnie de M. Thérien elle se rendit à la maison de Renaud, qui fut trouvée sous clef. Par une fenêtre d'arrière, ils aperçurent l'homme gisant sur sa couche et avertirent le chef de police D. Dumoulin, qui força la maison et y pénétra constatant ensuite que son occupant était bien mort et déjà en décomposition.

Mandé, le coroner J. Isabelle attribua le décès à une cause naturelle et ne jugea pas à propos de tenir une enquête par jury. Sur son avis, le défunt fut inhumé le soir même à 9 heures, M. le vicaire Godin allant bénir la fosse au cimetière.

Feu Edouard Renaud avait 69 ans et était né à Aylmer où il a pratiquement passé toute sa vie. Il avait pour résidence une construction à pièce unique de 14 pieds par 12. Il travaillait ici et là durant l'été, à Aylmer, et passait l'hiver dans un refuge d'Ottawa.

Sur ordre reçu du département du procureur général de Québec, l'habitation a été détruite volontairement par le feu hier soir même, travail fait par le chef des pompiers volontaires T. Lortie et ses hommes.

Le défunt laisse une soeur, Mme Henri Hamelin, à Aylmer, et un frère, William Renaud, dont on ne sait plus l'endroit de résidence.

LES RUES QUI SERONT PAVÉES

Voici les rues qui seront pavées prochainement en asphalte par décision du conseil prise hier soir d'accorder un contrat de $100,600 à la Standard Paving pour ces travaux:

Quartier 1— Rue Front, du Ch. Aylmer à rue Montcalm.

Quartier 1a— Rue Montcalm, du B. St-Joseph à rue Davis.

Quartier 2— Rue St-Rédempteur (½) de Papineau à Lévis, Rue St-Rédempteur, de Wellington à Principale.

Quartier, 3— Rue St-Jacques, de Wright à Hôtel-de-Ville, H.-de-Ville, de Laval à Du Pont, Wright, de St-Jacques à Laval, Leduc, de Principale à Frontenac.

Quartier 3a— Papineau, de St-Rédempteur à Leduc, St-Rédempteur, de Papineau à Lévis, St-Laurent, de Papineau à Lévis, St-Etienne, de Papineau à St-Florent.

Quartier 4— Hôtel-de-Ville, de Principale à Laval, Maisonneuve, de Hôtel-de-Ville à Langevin, Salaberry, Laurier à Champlain, Langevin, de Maisonneuve à Principale.

Quartier 5— Dollard, de St-Laurent à St-Bernard, St-Bernard, de Laval à Laurier.

FUNÉRAILLES DE Mme PASCAL LAVOIE

Le R. P. Béland a chanté à 8 hres ce matin en l'église Notre-Dame le service funèbre de Mme Pascal Lavoie, née Méthilde Giguère, décédée dimanche soir à l'hospice St-Charles d'Ottawa, à l'âge de 92 ans, après une assez longue maladie. L'inhumation a été faite au cimetière Notre-Dame.

La défunte naquit à Québec et demeurait à Hull depuis environ 52 ans, faisant partie depuis presqu'autant de temps de la congrégation des Dames de Ste-Anne. Elle laisse deux fils, Aimé, à Ottawa, et Louis Lavoie, à Sudbury; trois filles, Mme Denis Roy, de Hull, Mme Joseph Boutin, à Détroit, Mme P. A. Berthiaume, 42 rue Leduc, Hull, où la dépouille mortelle fut exposée après la mort et jusqu'au temps des funérailles. Elle laisse aussi plusieurs petits et arrière petits-enfants.

MERCI AUX POMPIERS

M. Albert Arial, 130 rue Nicholas, Ottawa, a fait parvenir ses meilleurs remerciements aux pompiers de Hull, dont l'intervention a pu sauver sa maison d'été à la "Gap", dans l'incendie qui y a détruit de bonne heure lundi matin six autres habitations.

POUR DOMMAGES À SA PROPRIÉTÉ

Mme A. LEDUC, D'OTTAWA, RECLAME $800 DE LA MUNICIPALITE DE HULL.

En Cour supérieure hier après-midi l'honorable Juge Joseph Demers a entendu une action en dommages intentée par Mme A. Leduc, d'Ottawa, cotre la cité de Hull. La demanderesse réclame $800, alléguant que l'une de ses propriétés situées sur la rue St-Hyacinthe à Hull a été endommagée à la suite de travaux faits sur cette rue par la municipalité.

On aurait élevé le niveau du trottoir de quatorze pouces au-dessus de sa galerie de la maison alors que ce trottoir était autrefois plus bas de plusieurs pouces. Il p a eu des inondations qui ont détérioré la propriété, ce qui a forcé Mme Leduc à réduire son loyer de $6 par mois et lui a rendu la location difficile.

Me J. W. Ste-Marie, C. R. représente la ville et les avocats J. Fortier et Louis Cousineau, C. R., la demanderesse.

AUTRE OFFRANDE

A la liste des témoignages de sympathies reçus par la famille Arthur Gascon, de la Pte-Gatineau, à l'occasion du décès de Simone Gascon, il faut ajouter une couronne de fleurs offerte par la famille Telmon Gauvreau, d'Ottawa.

FEU M. C. IMBEAU

M. Charles Imbeau, âgé de 75 ans, est décédé ce matin à sa résidence, 25 rue Iberville, après une maladie de six semaines. Il était natif de la région de Chicoutimi et demeurait dans Hull depuis fort longtemps. Outre son épouse, née A. Simard, il laisse trois fils, Charles, Alfred et Arthur Imbeau; un frère, Thomas Imbeau, à Chicoutimi.

Les funérailles auront lieu demain matin à 8.40 heures en l'église et au cimetière Notre-Dame de Hull.

Nos vives sympathies aux parents du défunt.

Lettre de la Cie Wright

Des citoyens résidant aux alentours des établissements de la Wright Builders Supply s'étaient plaints au conseil municipal, de dommage et du danger que causaient les travaux de dynamitage faits en cet endroit. Le conseil avait écrit à la Compagnie pour lui demander de voir à la chose. La Compagnie a fait réponse écrite au maire et aux échevins réunis hier soir qu'elle allait prendre toutes les précautions nécessaires pour éviter tout danger et tout dégât.

MONDANITÉS

Dernièrement a été donnée une soirée intime chez M. et Mme Louis Monast, à l'occasion du récent mariage de M. et Mme Erol Monast. Un succulent goûter a été servi et la table était décorée de glaïeuls et de fleurs d'automne. L'orchestre Séguin a fait les frais de la musique.

Etaient présents: M. et Mme Erol Monast, M. et Mme William Quenville, M. et Mme Deschène, M. et Mme Bernard Monast, Mlle Roseline Deschênes, M. Henry Pelletier, Mlle Georgette Hébert, M. George Monast, Mlle Jeannette Monast, M. et Mme A. Deschesne, Mlle Gracia Deschesnes, M. M. Raymond, M. et Mme P. Potvin, M. et Mme L. Levasseur, M. A. Deschênes, Mlle Thérèse Simard, Mlle Léone Wilson, M. et Mme Barrett, M. Willie St-Denis, Mlle R. Boucher, M. et Mme Lucien Jacques, Mlle Rosette Jacques, M. et Mme O. Bigras, M. et Mme M. R. Prud'homme, M. Nick Magaros, M. L. Proulx, Mlle J. Saumure, Mlle Rose Barrette, M. W. Quenneville, Mlle L. Raymond, Mlle J. Raymond, Mlle J. Deschênes, M. R. Brissett, M. Gérard Monast et autres.

PLANTAGENET

13 septembre 1929.

Lundi, le 2 septembre, M. le curé Bélanger bénissait le mariage de Mlle Lucina Demers, fille de M. et Mme Isaac Demers à M. Sylvio Demers, fils de M. et Mme Dolphis Demers, de Wendover. La mariée, accompagnée de son père, portait une toilette de crêpe satin ivoire; son voile était retenu par des fleurs d'oranger; son bouquet se composait de roses et de muguets. Enfant de Marie, la mariée a reçu les honneurs de cette confrérie. Mlle B. Blondin toucha l'orgue; Mlles L. Leduc et M. Lapensée chantèrent le "Noël du Paysan". Au nombre des invités on remarquait MM. et Mmes E. Ménard, de Montréal, Noël Drouin, de Bourget, Gref, de Fournier, A. Lemery, de Glen Falls, N.Y., A. Leroux, Robt. West et plusieurs autres. L'heureux couple habitera Glens Falls, N.Y. Nos meilleurs voeux les accompagnent.

Jugement maintenu au montant de $115

LE JUGE DEMERS DECIDE SANS LAISSER ARGUMENTER LES AVOCATS.

Le juge Demers a maintenu dans un jugement qu'il a prononcé immédiatement après la preuve, le jugement de $115 rendu contre M. Antoine Pichette, de High Falls pour un billet de ce montant fait en faveur de M. Adélard Assad, marchand de Poltimore, le demandeur. Le défendeur avait demandé une requête en revision pour faire annuler le jugement, alléguant qu'il y avait eu faux. M. Assad alléguait que M. Pichete avait signé en sa présence et devant des témoins qui furent entendus.

Le Président du tribunal, une fois la preuve terminée, n'a pas jugé nécessaire de laisser argumenter les avocats et a maintenu le jugement, renvoyant la requête avec dépens. MM. Beauchamp et Loranger représentaient M. Assad.

ROCKLAND

12 septembre, 1929.

M. et Mme Emile Labelle, de Escanaba, Mich., sont venus passer un mois au Canada où ils ont visité parents et amis à Rockland, Clarence, Hawkesbury, Carlsbad Spring, Ste-Jovite, La Conception et Détroit. Il y avait 38 ans que M. et Mme Labelle étaient venus au Canada.

Ils sont retournés heureux et contents de leur voyage.

OTTER LAKE

13 septembre 1929.

Le 17 août, à M. et Mme Alexis Pelletier, (née Régina Racine) une fille, baptisée Rosa, Simonne. Parrain et marraine, M. et Mme Ferdinand Racine.

—M. et Mme L. Routcliff, d'Ottawa, visitaient, la semaine dernière, M. et Mme Jos. Corriveau, parents de Mme Routcliff.

—M. et Mme E. Ladouceur, de New-York, étaient chez M. et Mme Napoléon Laviolette, parents de Mme Ladouceur, dimanche dernier.

—M. Louis Corriveau a vendu sa ferme de Bellmount à M. Honora Dagenais.

—Les quatre écoles de notre municipalité sont ouvertes. Mlle Lafrance, de F. Coulonge, dirige l'école du village. Les trois autres écoles ont leurs mêmes institutrices. Mlle A. Bastien est à l'école de Bellmount pour son 6e terme; Mlle A. Hudon, d'Ottawa fait son 3e terme à l'école No 2 et Mlle B. Gagnon en est à sa 4e année à l'école No 4.

—Mlle Emma Roy, de Timimns, Ont., visite ses nombreux parents et amis d'ici.

N.-D. DE LA PAIX

13 SEPTEMBRE, 1929.

Le 29 août, avait lie la sépulture de Mme Marie-Louise Lauzon, épouse de M. Eugène Lalonde, décédée à St-Emile de Suffolk. La défunte était une ancienne paroissienne d'ici. Un libera fut chanté suivi de l'inhumation. Elle laisse pour pleurer sa perte son époux, deux fils, Philippe, et André, son père, M. Jules Lauzon, ses frères et belles-soeurs, MM. et Mmes Alfred, Emile, Ubald, Raoul Lauzon, Notre-Dame de la Paix, et MM. Guillaume, de Montréal, Jules-Edouard, Pierre-Aimé Lauzon, Notre-Dame de la Paix; ses soeurs, Mmes Henri Déchambault, (Florida), Arthur Lanthier (M.-Blanche), Hormisdas Aubin (Claudia); ses beaux-parents, M. et Mme Cyrille Lalonde, ses beaux-frères et belles-soeurs, MM. et Mmes Albert, Alphonse, Omer, Henri Lalonde, soeur Lalonde, de Montréal, Mlles Marie-Louise, Marie-Anne, Eléonore, Amanda Lalonde.

Un bon nombre de paroissiens assistaient, témoignant ainsi leur sympathie et leur estime aux familles Lauzon et Lalonde.

M. et Mme Ubald Lauzon, née Yvonne Juteau, eurent la douleur de perdre leur fille, Yolande, âgée de 3 mois. Nos sympathies aux familles éprouvées.

MARIAGE:—

Le 21 août, était célébré le mariage de Mlle Gracia Lanthier, fille de M. et Mme Edouard Lanthier, à M. Emile Landry, de Hull. La bénédiction leur fut donnée par M. le curé Cadieux. La mariée, aux bras de son père, portait une toilette de georgette mauve. Elle portait aussi un élégant bouquet. Plusieurs parents et amis assistaient à la cérémonie et offrirent de vive voix des voeux de bonheur aux nouveaux époux.

VA ET VIENT:—

M. Armand Corbeil, Mlle Léa Perrier, M. Aurèle Pilon, Mlle Simonne Périard, M. Paul-Emile Boyer, Mlle Bertha Corbeil firent un agréable excursion à L'Annonciation, Val-Barrette, Mont-Laurier, visitant parents et amis.

Mme Télesphore Girard, de Montréal, est venue passer une quinzaine, l'invitée de Mme Doris Girard, sa mère, et de Mme Donoza Gauthier, sa soeur.

Mme William Whissell, de St-André-Avellin, fut l'hôte de M. et Mme Alfred Gauthier, ces jours derniers.

M. et Mme Héli Juteau, M .Omer Major sont de retour de Buckingham.

M. et Mme Eugène Lafortune étaient de passage chez M. Ovide Lafortune récemment.

M. et Mme Daniel Major, de St-Rémi d'Amherts, et leurs enfants, Ruth, Ghislaine, étaient les hôtes de Mme A. Major et de M. et Mme F. Servant.

MM. E. Dion, A. Pinon sont partis pour les Etats-Unis.

MM. D. et A. Gauthier, N., H., L., U. Corbeil, W. Turpin, P. Lanthier, E. et A. Legault, H. Villesèche, L. Legault, sont partis pour Labelle.

Mlles G. Perrier, J. Chaloux, L. Major, E. Boyer, A. Fournel, B. Corbeil, E. Bigras, L. et F. St-Jean sont retournées à Montréal.

Mlle Déliska Chaloux est venue passer quelques jours parmi les siens.

Mlle Rosa Major, insitutrice, enseigne à Pembrooke.

MM. Auguste, Elzéar, Ferdinand Bigras et O. Lafortune sont de retour des Etats-Unis.

M. Donat Bigras, de Montebello, était de passage ici, dimanche.

MM. A., D., H. Lafortune, de Montréal, Adélard Ménard et M. Latour étaient parmi nous, ces jours derniers.

M. et Mme Aimé Laporte et leurs enfants, ainsi que Mlle M. Pilon, étaient les hôtes de M. Ludger Pilon, dimanche dernier.

M. et Mme Achille Gauthier ont visité leurs parents, M. et Mme F. Louiseize à St-André-Avellin.

M. Yves et Mlle Carmen Quevillon sont retournés au couvent St-André-Avellin.

Mlles Alice et Antoinette Richer sont retournées à Montebello continuer leurs études.

M. Ivanhoe Chaloux est au collège Mont-St-Louis, Montréal.

Mlle Béatrice Bédard a obtenu son brevet supérieur avec distinction. Nos félicitations.

Le 2 septembre avait lieu l'ouverture des classes. Les institutrices sont: Mlle Andrée Joubert, au village; Mlle Anne-Marie Deschambault, rang Gustave; Mlle Clara Buck, Ste-Augustine; Hille Florestine Brazeau, rang Procule; Mlle Béatrice Bédard, rang Thomas; Mlle Marguerite Leduc, Ste-Madeleine. A toutes nous souhaitons grand succès.

ST-ALBERT

12 septembre 1929.

Samedi soir, M. et Mme Procule Richer donnaient une réception à de nombreux parents et amis à l'occasion de la visite des nouveaux mariés, M. et madame Ernest Therrien. de Montréal, à Mlle Marie-Flore Gauthier, de Ste-Scholastique; la mariée est une de leurs nièces. On y remarquait M. et Mme Ernest Therrien. M. Alphonse Nepveu, le grand'père de la mariée, MM. Antonin et Lorenzo Gauthier et leurs soeurs, Rolande et Thérèse, frères et soeurs de la mariée, M. et Mme Athanase Nepveu, tous de Ste-Scholastique P.Q., M. et Mme Napoléon Crevier, de St-Laurent, MM. et Mmes Albert Leroux, de Val David, Moise Laflèche, de Casselman, Jean-Baptiste Cayer et Elzéar Cayer, Joseph Ouimet, Ovila Ranger, Léon Lafrance, Wilfrid Lafrance, Nelson Lafrance, Napoléon Richer, Olivier Mailhot, MM. et Mmes Paul Legault, Achille Legault, Joseph Adam, Gérard Benoit, Josaphat Vinette, Gustave Lafrance; Mlles Marie-Anne Surprenant, Marcelle Lamoureux, de Casselman, Thérèse Godin, M. Percy Edouard, Laura Richer, Xavier, Louis, Joseph, Alice Cayer, Irène Brisson, Albert Adam, Hector, Joseph, Agnes Adam, Léonard, Ernest, Léopold, Gérard, Thérèse, Laurette Lafrance, Albert, Lucien Laflèche, Albert, Eulalie, Marie et Marie-Anne Richer, Julienne et Fleur-Ange Legault, Alphonse et Lucienne Ouimet, Lucien, Hortense et Germaine, Wilfrid et Cécile Cayer, Ernest, Albert Laplante, Euclide Mailhot, Régina et Victoria Mailhot, Yvonne et Léo Richer.

Mlle Irène Brisson, de Détroit, Mich, visitait M. Wilfrid Cayer ces jours derniers.

M. et madame Ovila Ranger étaient de passage à Montréal récemment.

EAST ALDFIELD

12 septembre 1929.

Les funérailles de feu Henry Faubert, père, ont eu lieu dimanche après-midi, le 8 septembre, en l'église de East-Aldfield, au milieu d'un nombreux concours de parents et d'amis. Un libera fut chanté par M. l'abbé J.-P. Pontbriand, curé de la paroisse. Mlle D. Bernier touchait l'orgue. Les principaux deuillants étaient M. et Mme Henry Faubert, fils, Mlle Cécile Faubert, M. Dominique Faubert, petit-fils, MM. et Mmes Ulric Arcand, Arthur Racine, David Roy, Alfred Poirier et leurs fils, Ernest et Athur, Mme Vve Delphis Roy, M. Delphis Roy, fils, M. William Demers, Mme Albina Ouimet, Mme Eugène Boisvert, M. Donat Boisvert, M. et Mme Alex. Faubert.

Les porteurs furent MM. Arthur Racine, Ulric Arcand, Alfred Poirier, Alex. Faubert, David Roy et Adélard Diotte.

On remarquait en outre, dans le cortège funèbre, la famille Wm. Bridgmen, M. et Mme Georges Trempe, Charles Trempe, M. James Sutton, M. Albert Houle, M. et Mme Felix Monette, MM. Napoléon Racine, Joseph Racine, Fabien Larocque, Godfroy Kingsbury, Emile Diotte, Ambroise Monette, Georges Monette, Hormisdas Monette, Godfroy Bernier, Adélard Monette, Armand Monette, Eug. Diotte, Treflié Larocque, T. Demers, Mme Eugène Boisvert et ses fils, Lucien et Lorenzo, Mme Joseph Roy et son fils, Joseph, et beaucoup d'autres.

MONTEBELLO

12 septembre, 1929.

DECES:—

M. Maurice Racicot, bien connu et estimé de la jeunesse de Montebelo, est décédé mercredi, le 11 septembre, à l'âge de vingt et un ans. C'est avec regret que ses nombreux amis du C. S. M. le voient quitter le groupe, car il en fut un des fondateurs et membres très actif. A la famille, le courriériste du "Droit" à Montebello, se fait l'interprète du C. S. M. pour offrir les plus vives sympathies.

FERMIERES REVENUES:—

Après une absence de près de trois semaines, Mesdames Charlebois, Lefebvre. Leroux et Denis, fermières de Montebello sont revenues à leurs foyers respectifs. Ces dames nous reviennent enchantées de leur voyage. Elles ont passé le temps de l'exposition de Toronto au service pour la Canada Steamship Lines, les unes au terrain même de l'exposition, les autres à la Maison Eaton.

Des milliers de personnes venues des Etats-Unis, et de toutes les parties du Canada ont défilé devant le métier à tisser te le rouet antique, adressant mille questions aux ouvrières canadiennes-françaises au sujet de nos industries, etc, etc.

Ces dames ont eu l'avantage d'aller visiter les Chutes Niagara sur l'un des riches bateaux de la Canada Steamship.

Nous souhaitons que le Cercle de Fermières de Montebello grandisse et continue à marcher dans la voie du su...

Pour Vous, Mesdames!

Mon petit "bleu"

AUX INSTITUTRICES

C'est à vous que s'adresse la confiance des parents, des autorités civiles et religieuses. On a besoin de votre zèle autant que de vos lumières. Au début de cette année, enflammez-vous d'ardeur pour votre sublime mission. Rappelez-vous que vous tenez dans vos mains des multitudes d'âmes, qui se fondent dans l'âme commune de la race. L'Eglise vous demande de les lui garder pures et belles, ces âmes qu'elle aime d'un amour jaloux. Travaillez les âmes comme les intelligences. Vous êtes mes soeurs; laissez-moi vous inviter souvent à refaire vaillamment le travail de chaque jour. Aidons-nous à rendre les autres meilleures.

JEANNE LE BER.

Petits poèmes

L'ECHO

Rôdant, triste et solitaire,
Dans la forêt du mystère
J'ai crié, le coeur très las:
"La vie est triste ici-bas!"
L'Echo m'a répondu: Bah!
Puis, d'une voix bien touchante:
"Echo, la vie est méchante!"
L'Echo m'a répondu: chante!
"Echo, Echo des grands bois,

Lourde, trop lourde est ma croix!"
L'Echo m'a répondu: Crois!
"La haine en moi va germer,
Dois-je rire ou blasphémer!"
Et l'Echo m'a dit: Aimer!
Comme l'Echo des grands bois
Me conseilla de le faire,
J'aime, je chante et je crois,
Et je suis heureux sur la terre.

BOTREL.

Variété

MISOGYNIE TARTARE

Nous faisons aux Japonais une réputation de mysogynes forcénés. Si nous en croyons certains proverbes russes, nos alliés n'auraient guère non plus de respect de la femme. Oyez plutôt:

—Si tu as battu ta femme, le matin n'oublie pas de recommencer à midi.

—Tu peux taper sur ta femme avec un balai. Elle n'est pas en faience.

—Deux femmes forment une assemblée; trois, un enfer.

—La tête de la femme est vide comme la bourse d'un tartare.

—Chez la femme et chez l'ivrogne, les larmes ne coûtent pas cher.

—Là où le diable n'arrive pas à pénétrer il envoie des femmes.

—Secoue ta femme comme un arbre fruitier.

—Plus tu battras ta femme, meilleure sera ton foyer.

N'est-ce pas du dernier tartare?

CUISINE FRANÇAISE

Veau à l'espagnole. — Un kilo de poitrine de veau, beurre, graisse, légumes de saison (petits pois, haricots verts, pommes de terre, flageolets, petites carottes, etc.) une tomate ou une cuillerée de sauce tomate.

Prenez deux livres de poitrine de veau de belle qualité et coupez-les en morceaux. Faites-les revenir dans moitié graisse et moitié beurre, ceci pour garder le veau tendre, car le beurre employé seul durcit le veau.

Les morceaux étant bien dorés, vous ajoutez tous les légumes de saison: petits pois, haricots verts, pommes de terre, flageolets, petites carottes, et ainsi de suite. La règle est celle-ci: plus il y a de sortes de légumes, meilleur cela est; les aubergines sont bienvenues, ocupées en morceaux, mais il faut qu'elles aient cuit d'abord, à part, dans le beurre.

Ayant goûté et assaisonné, vous ajoutez aussi une belle tomate coupée en morceaux ou, mieux, une cuillerée de bonne sauce tomate. Il faut une heure et demi au moins de cuisson.

La Mode

Ce qu'en pensent ceux qui ne sont pas des curés:

La mode n'a point droit de nous donner des vices.—La Chaussée.

• • •

La plupart des gens sont habillés en sots. — Régnier.

• • •

On peut briller par la parure, mais on ne plait que par la personne. — J.-J. Rousseau.

• • •

Un homme à la mode dure peu, car les modes passent. — La Bruyère.

• • •

Les modes ont fait plus de mal que les révolutions. — Victor Hugo.

• • •

La mode est un tyran qui exige toujours toutes sortes de sottises. — Pavillon.

• • •

La mode: le seul colonel ayant assez de poigne pour faire marcher un régiment de femmes. — Guy Duprehault.

• • •

Une femme serait au désespoir si la nature l'avait faite telle que la mode l'arrange. — Mlle de Lespinasse.

• • •

Un bel habit peut couvrir un sot, mais il ne le cachera jamais. — Proverbe anglais.

Conseils et recettes

Taches de transpiration

Ces taches se savonnent le plus tôt possible, et sont exposées tout humides au soleil, afin de sécher rapidement; si la réussite n'est pas complète, frottez avec du jus de citron et exposez de nouveau au soleil. Cette fois tout sera bien. Pour les vêtements de laine, on les fait tremper dans de l'eau avec une partie d'ammoniaque pour huit d'eau. Souvent il arrive que le tissu qui recouvre les dessous de bras est usé alors que la partie imperméable est encore bonne. Ce ne serait pas arrivé si en vous déshabillant vous aviez eu la précaution de passer un linge humide sur ce dessous de bras et de mettre sécher l'envers du corsage, de la blouse ou gilet, car la transpiration est acide et ronge.

Pieds sensibles

Si la peau des pieds est particulièrement délicate, la frotter matin et soir avec une éponge imbibée d'une solution de salpêtre dissout dans l'eau chaude et additionnée d'un peu de bon vinaigre.

MARIONVILLE

13 septembre 1929.

M. et Mme David Cousineau font part à leurs parents et amis de la naissance d'une fille baptisée Marie Lilliane, Parrain et marraine, M. et Mme Olivier Marion, grands-parents de l'enfant.

—Dimanche dernier ont visité les familles Alex. Proulx et Jos.-L. Marion: M. et Mme Alfred Bouchard, leur fils Lucien, Mlle Donalda Bouchard, M. Rooméo Lalonde, tous de Cornwall. Ils firent le trajet en auto conduit par M. Tessier.

—M. et Mme Emile Marion, Mlle Véronique Marion ont visité à Cornwall les familles Ovila Marion et Jos. Blanchard.

—Ont aussi visité M. Gabriel Lavictoire: M. et Mme Omer Bélanger, Henri Collin, de Syracuse, N.Y. M. et Mme Terrence, de Cornwall.

—Mlle Alphéda Blanchard, de Cornwall, passe un mois de vacances chez ses soeurs, Mmes Emile Marion et Adélard Bouchard et son frère, Olympe Blanchard.

—Mlle Véronique Marion aussi de Cornwall, passe un mois chez sa soeur, Mme Olympe Blanchard et son frère Emile Marion.

—M. Ovila Dagenais, M. et Mme Georges Dagenais et leurs enfants, d'Ottawa, ont passé la journée du dimanche chez M. Georges Dagenais.

MONTEBELLO

-13 septembre 1929.

A l'exposition de Papineauville

Mardi, le 10 septembre, le professeur Aristide A. Gauthier, avec ses élèves a obtenu de Messieurs les Commissaires l'autorisation de visiter l'exposition de comté, tenue les 10 et 11 septembre à Papineauville. Le voyage s'est effectué en camion et tous revinrent enchantés d'avoir vu de si intéressants exhibits.

—M. et Mme Stanislas David sont partis pour Montréal en promenade chez M. Omer Maurice.

—M. et Mme Stanislas David étaient à St-Emile, en visite chez M. Narcisse David.

—Mlle Odile Tétreault, de Montréal, était l'hôte, dimanche le 8 septembre, de M. Arthur Trudel. Elle fut également l'invitée des familles Hermas Paquette et Léon Lajeunesse. Elle est retournée, accompagnée de M. Barbe, emportant d'agréables souvenirs de ses hôtes.

—Le service anniversaire de M. Albert Kemp eut lieu lundi, le 9 septembre; la messe de requiem fut chantée par M. le Curé O. Lalonde, oncle du défunt, diacre, M. le vicaire Sauvé, et sous-diacre, M. l'abbé Allen Kemp, cousin du regretté défunt.

—Un heureux couple en lune de miel, fut l'hôte de M. J.-A. Lafrenière, agent du C. P. R. Ce furent M. et Mme Gérard Robert, de Saint-Gabriel de Brandon; la mariée étant la nièce de M. Lafrenière.

—Mlle Maria Lefebvre qui suivra un cours de garde-malade prochainement, est en villégiature dans sa famille chez M. Wm Lefebvre pour une semaine.

NORTH COBALT, ONT

12 septembre, 1929.

Mardi le 3 septembre, une réunion eut lieu à la salle paroissiale à l'occasion du départ de notre curé M. l'abbé Génier, qui demeurera maintenant à Belle-Vallée. Malgré une température inclémente il y eut une nombreuse assistance Une adresse fut lue par M. le maire Dagenais et une bourse fut présentée par un enfant de la paroisse. En termes émus, M. le curé remercia ses paroissiens de leur générosité. M. l'abbé Forest est notre nouveau pasteur et nous sommes heureux de lui souhaiter la bienvenue parmi nous.

REOUVERTURE DES CLASSES:—

La vacance est finie, l'heure du travail a sonné et tous, étudiants et étudiantes de ragagner après une joyeuse vacance, l'Alma Mater, où se dépensent pour leur formation cinq de nos religieuses de l'Assomption.

NOTES DIVERSES:—

M. et Mme F. Brazeau, sont revenus d'un voyage à Ottawa.

M. Napoléon Bélanger est revenu de Toronto où il a passé quelques jours.

M. Emile Lévaque est parti pour le collège Bourget à Rigaud.

M. et Mme J. H. Perron sont revenus d'une promenade chez leurs parents de Nedelec.

LACHUTE MILLS

12 septembre, 1929.

MM. Rodolphe Baulne et Edgar Landry, Mlles Gabrielle Legault et Alice Pagé visitaient Cornwall, Toronto, Valleyfield, Vaudreuil et Montréal, dernièrement. Le voyage achevait quand près de Ste-Scholastique un auto américain vint en collision avec le leur; les occupants des deux autos s'en sont tirés avec quelques égratignures tandis que les deux véhicules furent assez sérieusement endommagés.

Mlle Aline Séguin a visité son frère, Alfred, à Montréal, avant de reprendre sa classe.

M. Rolland Séguin est retourné à Montréal après avoir visité son père, M. Doric Séguin.

Nettoyage Français Complet et Pressage

Nous allons chercher et livrons les commandes.

Complet de 3 morceaux et paletots pour hommes, nettoyés et pressés.
75c

Chapeaux de feutre pour dames et messieurs, nettoyés au sec et bloqués.
50c

Robes de drap ou de jersey pour dames, nettoyées au sec et apprêtées.
75c

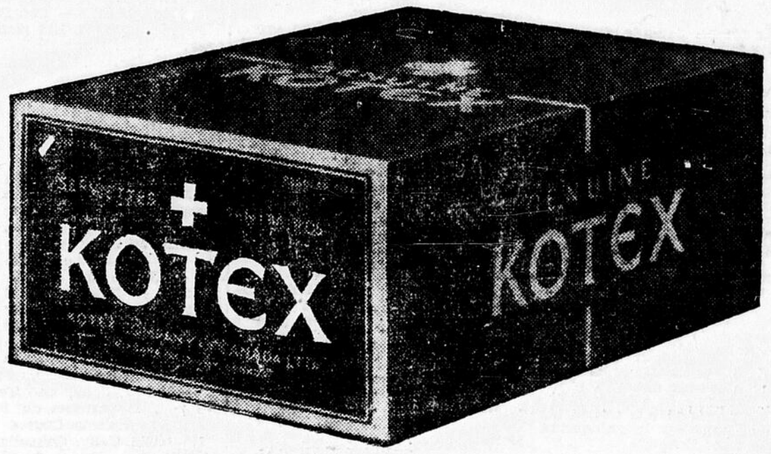
Robes unies de soie ou de crêpe pour dames, nettoyées au sec et apprêtées.
75c

Plissés et ruchés en supplément. Douillettes, Couvertures ou Couvre-lits.
50c

Rabais spéciaux pour commandes comptant et non-livrées.

National Dry Cleaners & Dyers

58, rue Du Pont HULL. Téléphone : Sher. 506



Confort, Commodité
Meilleure Santé

Trois avantages que Kotex assure aux femmes

Des milliers et des milliers de femmes de ce pays ne peuvent plus aujourd'hui se passer de Kotex, *la nouvelle serviette sanitaire améliorée*. Et elles ne cherchent pas plus à lui trouver de substitution qu'elles songeraient à retourner aux anciennes méthodes qui ont été prouvées dangereuses.

Kotex est excessivement souple et flexible —il s'ajuste comme un article d'habillement et est conséquemment très confortable. Le cellucoton qui en constitue la partie intérieure est cinq fois plus absorbant que le coton ordinaire. Et grâce à un procédé exclusif de fabrication, il désodorise complètement.

Les médecins et les gardes-malades recommandent l'usage du Kotex et reconnaissent qu'il offre une entière protection contre les conséquences qui peuvent résulter des périodes d'indisposition lorsque les précautions nécessaires ne sont pas prises. Kotex est une garantie de meilleure santé.

Chaque paquet renferme les instructions touchant le mode d'emploi. Kotex n'occasionne aucun lavage désagréable et on s'en débarrasse aisément.

Par son confort, sa commodité et ses propriétés sanitaires, Kotex procure aux femmes une sensation de sécurité physique et morale. Il coûte peu cher et sa valeur en compense d'ailleurs amplement le prix d'achat.

On l'achète dans les pharmacies et les magasins à rayons en demandant simplement "Kotex". Il n'y a rien qui soit plus satisfaisant. Grandeur régulière, 60c. la boite d'une douzaine. Extra grandes, 75c.

Cinq caractéristiques du nouveau Kotex amélioré

1. **Kotex est doux** . . . non pas de cette douceur trompeuse qui se change bientôt en une dureté irritante. Il est d'une douceur et d'une souplesse durables.
2. **Sécurité absolue** . . . ne cause jamais le moindre souci.
3. **La substance intérieure** est beaucoup plus légère et plus fraiche que le coton et, cependant, elle absorbe 5 fois plus.
4. **Dans les hôpitaux** . . . Kotex est fait d'une matière identique à celle qui est utilisée presque exclusivement par les chirurgiens.
5. **Désodorise à la perfection**, grâce à un procédé breveté.

FABRIQUÉ AU CANADA

KOTEX

Serviettes Sanitaires

L'IMPRIMERIE A ENLEVE LE CHAMPIONNAT DE L'EST

LES IMPRIMEURS ONT PRIS LA COURONNE DE BALLE DE LA ZONE EST

Un ralliement sensationnel dans la manche finale donne trois points et la victoire aux Encriers — Bordeleau lutte avec l'énergie du désespoir, mais la fortune ne le favorise pas — Langlois inscrit son nom dans le temple de la Renommée en cognant un circuit au moment le plus critique de la série.

LES DEUX EQUIPES FONT DU JEU DE TOUTE BEAUTE DANS LA FINALE

L'Imprimerie Nationale monte sur le trône de la zone est de la ligue de balle molle de la Cité. Jouant brillamment au carré Anglesea lundi soir, les guerriers de l'Imprimerie ont triomphé du Bordeleau au pointage de 9-7 dans la joute décisive de la série cependant qu'une foule immense se pressait autour du losange.

C'est dans la dernière manche, lorsque tout semblait perdu, que les Imprimeurs mirent la main sur les honneurs. Les Troubadours avaient une avance de 7-6 lorsque les Encriers vinrent au bâton pour la dernière fois. Laramée et Valiquette se casèrent sur les sacs et Langlois, un des brillants héros de la série, poussa le coup du triomphe en hissant un circuit.

Il va sans dire que la jubilation régnait dans le camp des Imprimeurs. Tous leurs joueurs, spécialement Langlois, St-Amand, Nadon et Desjardins se sont distingués. Mercier, Goderre, Roy, Pilon et Lacombe ont bien mérité du Bordeleau.

FINALE TRAGIQUE

La bagarre s'est terminée d'une manière tragique. Les Rembourreurs après avoir cogné à coups redoublés, réussissant 17 coups saufs ne purent enregistrer que 7 points et lorsque les Imprimeurs vinrent au bâton pour la dernière fois, ils faisaient face à un déficit d'un point.

Laramée frappa dans la direction du premier but et lorsque Roméo essaya de le toucher après avoir ramassé la balle, il vint en collision avec lui et aussitôt toucha la poche avant le coureur. Duncan décréta Laramée hors-jeu mais aussitôt les joueurs de l'Imprimerie envahirent le terrain et protestèrent vigoureusement contre cette décision, prétendant que Laramée était sauf, car Valiquette n'aurait pas dû bloquer le coureur.

Duncan changea sa décision et comme résultat, Laramée fut sauf au lieu d'être hors-jeu. Desjardins cogna un coup sauf au-dessus la poche du milieu et Langolis fit le nécessaire en réussissant un coup de circuit.

DETRONE

Langlois venait de mettre fin au règne du Bordeleau sur les autres équipes de la basse ville règne qui dure depuis plusieurs années, et donnait à son équipe la victoire et le privilège de représenter la section est dans les finales contre les vainqueurs de la série Cubs-Roamers.

PILULE AMERE

Ce fut dur pour les Troubadours d'avaler une pilule aussi amère car trois fois dans la série, les parties se sont terminées alors qu'ils avaient l'avantage et, en ces trois démarrages, une seule fois la victoire leur fut accordée.

D'un autre côté, les Imprimeurs, considérés comme des quantités négligeables ont combattu avec courage, ne craignant rien, jusqu'à la victoire finale fût remportée.

Plusieurs équipes auraient abandonné après la catastrophe de samedi dernier mais pas eux; ils ont redoublé d'efforts et quoique d'aucuns prétendent qu'ils ne sont pas supérieurs aux Rembourreurs, ils ont gagné la série qui décide des honneurs et, dans le sport, c'est tout ce qui compte. Une victoire, c'est tout!

AUX HONNEURS

BORDELEAU

	AB.	R.	H.	PO.	A.	E.
Pilon, 3b.	5	1	4	1	0	1
Valiquette, 1b.	4	0	0	3	0	0
Roy, cc,	5	2	2	2	1	0
Ladouceur, cd,	5	1	4	0	0	0
Bellemare, 2b,	5	1	2	2	0	0
Lacombe, c.g,	4	1	1	1	0	0
Johnston, lanc.	4	0	0	1	1	1
Goderre, rec.	4	0	2	6	1	0
Mercier, c-a.	4	1	2	8	2	0
Totaux	40	7	17	24	5	2

IMPRIMERIE NATIONALE

	AB.	R.	H.	PO.	A.	E.
Desjardins, 3b.	4	2	1	1	3	0
Langlois, 2b.	4	2	1	3	1	0
Gélineau, cd.	4	2	1	1	0	0
Lurette, cg.	4	1	1	2	0	0
St-Amand, cc.	4	1	2	5	0	0
Carroll, 1b.	4	0	2	9	0	0
Nadon, lanc.	3	0	0	0	4	0
Leclerc, c-a.	4	0	0	2	2	0
Laramée, rec.	4	1	0	4	0	0
Totaux	35	9	8	27	10	0

Pointage par manche:—

Bordeleau	110	041	000—	7 17 2
Imprimeurs	301	020	003—	9 8 0

SOMMAIRE

Coup de circuit: Langlois. Coup de trois-buts: Ladouceur. Coups de deux-buts: Lacombe, Pilon, St-Amand et Mercier. Premier but sur balles de Johnston, 3; Nadon, 0. Retirés au bâton par Johnston, 5; Nadon, 0. Double-jeu: Desjardins à Carroll. Laissés sur les buts: Bordeleau, 8; Imprimeurs, 5. Mauvaises lancées: Johnston, 3. Sacrifice: Roméo Valiquette. Durée de la joute, 1 heure et 15 minutes.

Arbitres: Cherryholme, Duncan et Foster.

LES CIRCUITS

COUPS LUNDI

Ott, Géants, 1; Foxx, Athlétiques, 1; Hodapp, Indiens, 1.

LIGUE NATIONALE

Klein, Phillies, 39; Wilson, Cubs, 39; Ott, Géants, 39; Hornsby, Cubs, 37; O'Doul, Phillies, 30.

LIGUE AMERICAINE

Ruth, Yankees, 44; Foxx, Athlétiques, 33; Gehrig, Yankees, 32; Simmons, Athlétiques, 31; Alexander, Tigres, 24.

TOTAUX

Nationale, 709; Américaine, 565. Grand total, 1,274.

BOLDUC BATTU

BROOKLYN, 17. — Kid Berg, welter junior d'Angleterre, a triomphé de Georges Bolduc de Lewiston sur un "foul" que commit Bolduc au deuxième assaut de leur combat de dix rondes.



PHIL ST-AMAND, vétéran des vétérans, qui a brillé d'un vif éclat dans la série décisive de la basse ville.

LES COURSES A LEXINGTON

TORCHILLA TRIOMPHE DE VIRADO ET DE RETORT. LA SURPRISE DE LUCKY XENORA.

LEXINGTON, Ky., 17 sept. —Voici les résultats des courses de lundi au champ local:

Première Course

1. — Lucky enora, Finnerty, $35.56, 13.96, 10.14; 2. — Flashing Gem, Collins, $24.42, 14.54; 3.— Two Bills, Hardy, $17.88. Temps, 1.14 pour le parcours du Futurity.

Deuxième Course

1. — Jane Williamson, Pool, $8.86, 6.16, 4.02; 2. — Tad Dondas, Geving, $5.40, 4.34; 3. — A Louise, Clément, $26.72. Temps, 1.11 4-5 pour cinq furlongs et demi.

Troisième Course

1. — Boys Preferred, Connelly, $6.00, 3.90, 2.86; 2. — Florence Dolan, Carroll, $7.74, 4.58; 3. — Drifter, Haines, $4.80. Temps, 1.13 4-5 pour le parcours du Futurity.

Quatrième Course

1. — Thistle Star, Smith, $4.14, 2.78, 2.26; 2. — Pollywog, Russell, $3.30, 2.78; 3.— Burning Glass, Fronk, $2.96. Temps, 1.55 4-5 pour le mille 1-16.

Cinquième Course

1. — Torchilla, Yeltton, $11.00, 5.26, xx; 2. — Virado, Russell, $9.86, xx; 3. — Retort, Judy, xx. Temps, 1.13 1-5 pour le parcours du Futurity.

Sixième Course

1. — Old Cally, Connelly, $7.74, 4.12, 3.04; 2. — Hades, Smith, $3.18, 2.32; 3. — Donora, Schutte, $3.68. Temps, 1.11 4-5 pour cinq furlongs et demi.

Septième Course

1. — Mary McClain, Schutte, $12.40, 8.22, 3.06; 2. — Badger, Cramer, $9.26, 3.34; 3. — Dom Bon, Smith, $2.14. Temps, 1.49 4-5 pour le mille et 50 verges.

BELMONT CONCLUT SA SAISON 1929

CHATOVER GAGNE L'EPREUVE PRINCIPALE DE LA DERNIERE MATINEE — QUELQUES SURPRISES.

NEW-YORK, 17 sept. — La réunion d'automne de la Westchester Racing Association au parc Belmont s'est terminée lundi après-midi et quoiqu'il n'y ait pas eu l'entrain de samedi quand un montant de $183,510 fut distribué aux turfmen, le sport fut très satisfaisant.

Comme attraction principale, la direction offrait le prix Nassau, ouvert aux chevaux de 3 ans et au-dessus et disputé sur le mille.

Six espoirs démarrèrent et c'est Chatover, poulain de Richard Wilson qui enleva la palme en 1.37 3-5. Okeybee, pouliche de Mme G.-W. Carroll, courut à la place et Host à A.-W. Wentzel fut troisième. Sunny Saint, Bridegroom et Raucona complétaient le champ.

LES RESULTATS

Première Course

1. — Greyola, eKnnedy, 5-2, au pair, 1-2; 2. — Mornsnuff, McAtee, 6-1, 5-2, 6-5; 3. — Gay Past, Rose, 7-1, 3-1, 7-5. Temps, 1.05 2-5 pour cinq furlongs et demi.

Deuxième Course

1. — Crumper, Hunt, 4-1, 3-5, xx; 2. — Mantonian, M. G. Bostwick, au pair, xx, xx; 3. — Eon, Smoot, 10-1, 3-1, au pair. Temps, 2.04 3-5 pour deux milles environ.

Troisième Course

1. — Chatover, Eaby, 3-1, au pair, 1-2; 2. — Okaybee, Kennedy, 3-1, au pair, 1-2; 3. — Host McAtee, 4-1, 7-5, 7-10. Temps, 1.37 3-5 pour le mille.

Quatrième Course

1. — Finite, McAtee, 7-5, 1-2, 1-5; 2. — Clean Play, Fields, 3-1, au pair, 2-5; 3. — Comstockery, Robertson, 4-1, 7-5, 3-5. Temps, 1.37 pour le mille.

Cinquième Course

1. — Black Mammy, Walls, 8-1, 3-1, 3-2; 2. — Starpatic, Baker, 11-5, 4-5, 2-5; 3. —Pericles, Fator, 18-5, 7-5, 3-5. Temps, 1.12 pour six furlongs.

Sixième Course

1. — Miss Onine, Kennedy, 30-1, 15-1, 7-1; 2. — John Cavanagh, McAuliffe, 6-1, 5-2, 7-5; 3. — Speedy Shaw, Catrone, 6-1, 5-2, 7-5. Temps, 1.11 2-5 pour six furlongs.

COEN BAT TILDEN

TOLEDO, 17. — Wilbur Coen, jeune tennisman de Kansas-City, a triomphé de Bill Tilden, champion national, par 7-5, 6-4, dans le premier match du tournoi qui se poursuit au club de tennis local.

CAPABLANCA GAGNE LE CHAMPIONNAT D'ECHECS AU TOURNOI DE BUDAPEST

Le fameux maître cubain finit avec une marge satisfaisante sur Rubinstein.

LES PARTIES DE LA SÉRIE DÉCISIVE

BUDAPEST, 17 sept.: — José-Paul Capabianca, maître cubain, a décroché les honneurs au tournoi international d'échecs qui s'est terminé lundi après-midi. Il triompha du docteur Vajda de Hongrie dans la 13e et dernière série.

Le champion finit avec un record de 10 victoires et demie contre deux défaites et demie, ce qui lui assure une marge confortable sur Rubinstein de Pologne. Le docteur Tartakower de France fut troisième.

Sir Georges Thomas d'Angleterre et le Dr A. Vadja de Hongrie arrivèrent ex-aequo en quatrième place.

LES JOUTES FINALES

Canal, Perou, annule avec Bosch, Tchécoslovaquie.

Capablanca, Cuba, défait Vajda, Hongrie.

Colle, Belgique, défait sir Georges Thomas, Angleterre.

Havasi, Hongrie, défait Tartakower, France.

Prokes, Tchécoslovaquie, perd à Rubinstein, Pologne.

Brinck mann, Allemagne, défait Przepiorka, Pologne.

LE CLASSEMENT

Joueurs	G.	P.
Capablanca	10½	2½
Rubinstein	9½	3½
Tartakower	8	5
Thomas	7½	5½
Vadja	7½	5½
Steiner	7	6
Colle	6½	6½
Havasi	6½	6½
Przepiorka	6	7
Canal	5½	7½
Monticelli	5½	7½
Bosch	4½	8½
Brinckmann	4	9
Prokes	2½	10½

LES BRAVES ONT BATTU LES REDS

R. EMITH LANCE UNE BONNE PARTIE. — LUCAS MAL ACCUEILLI.

CINCINNATI, 17. — Les Boston Braves n'eurent aucune pitié de Red Lucas qu'ils assommèrent avec treize coups saufs lundi après-midi pour battre les Cincinnati Reds au pointage de 8-4 dans la dernière partie de l'année entre ces clubs.

Cincinnati a gagné 14 des 22 parties.

Une fusillade de cinq coups produisit quatre points dans la troisième période.

Le Résultat

Boston	004	000	220—	8 13 0
Cincinnati	000	300	100—	4 7 2

R. Smith et Spohrer; Lucas et Gooch, Sukeforth.

Note.—Chicago à Brooklyn, pluie.

DES CHANGEMENTS CHEZ LES TIGRES

BUCKY HARRIS CONGEDIERA PLUSIEURS JOUEURS.

DETROIT, 17. — La gérance des Tigres fera des changements importants dans son alignement l'an prochain, si l'on en croit une nouvelle que publie le "News".

Il appert que Harry Heilmann, Harry Ries, Mervyn Shea, Johnny Prud'homme, Ed. Phillips et Haskell Billings ne seront pas avec les Tigres quand la saison de 1930 s'ouvrira.

Roger Bresnahan, ancien receveur des Géants, remplacera probablement George McBride comme assistant de Bucky Harris.

LES FRAPPEURS

	P	AB	Pts	C	Moy.
O'Doul, Phill.	139	571	133	224	.392
Herman, Rob.	154	524	95	202	.385
Hornsby, Cubs	143	532	142	267	.375
Simmons, Athl.	133	542	107	199	.367
Foxx, Athl.	139	490	115	179	.365
Ruth, Yankees	121	443	110	151	.341

QUESTIONNAIRE

M. le rédacteur sportif du Droit.— Je viens vous demander l'hospitalité dans l'espoir d'obtenir quelques renseignements. — L. Benoit, Montréal.

1.—Earl Averill, joueur de Cleveland, est-il réellement bon? Avec quel club débuta-t-il au Pacifique et quel succès eut-il?

Rép. — C'est une des plus brillantes recrues de l'année. Il débuta avec San Francisco il y a trois ans et, durant sa première saison au Pacifique, maintint une moyenne de .348 au bâton.

* * *

2.—Quelle fut la meilleure exhibition jamais donnée par le fameux lanceur Jack Coombs?

Rép. — C'est probablement celle qu'il donna le 1er septembre 1906, lorsque, sous les couleurs des Athlétiques, il battit Boston dans une partie de 24 manches. Il n'accorda que quinze coups saufs et un seul point.

* * *

3. — Quel club va gagner le championnat de l'Association Américaine?

Rép. — Kansas-City.

* * *

4. — Quel club gagnera la petite série mondiale entre les champions de l'Internationale et de l'Association Américaine?

Rép. — Si la série a lieu, je favorise Rochester.

* * *

5. — Quels seront les arbitres des parties de la prochaine série mondiale?

Rép. — Ils n'ont pas encore été nommés.

CROWDER PASSE LE BÂTON AUX MACKS

IL N'ACCORDE QUE DEUX SAUFS AU COURS D'UNE JOUTE BRILLANTE.

PHILADESPHIE, 17 sept.—Alvin Crowder, brillant droitier des St-Louis Browns, a gaspillé la première sortie des Macks depuis qu'ils ont définitivement bâclé la course au championnat.

Crowder n'accorda que deux coups aux locaux pour les battre au pointage de 3-2. Il ne fut pas touché une seule fois en huit manches.

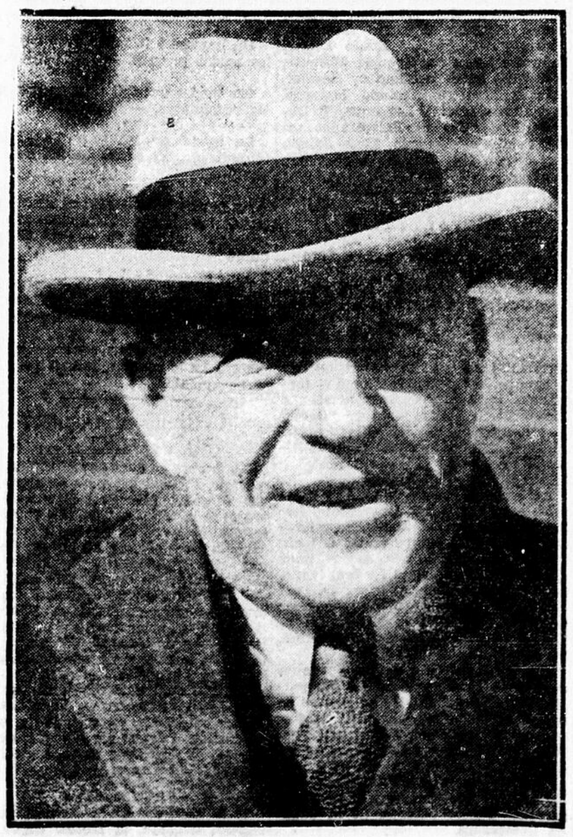
C'est à la quatrième que les Athlétiques comptèrent leurs points: Simmons cogna un simple et Foxx suivit avec son 33e circuit de la saison. Après ce coup, Crowder ne permit plus à personne d'atteindre le coin initial.

LE RESULTAT

St-Louis	010	020	000—	3 6 1
Philadesphie	000	200	000—	2 2 3

Crowder et Manion; Quinn, Shores, Earnshan et Cochrane.

PILIER DU SPORT AMATEUR



P. J. Mulqueen, président du comité olympique canadien, est un doyen du sport amateur au pays. Il est un des plus populaires magnats sur le continent américain.

HART RESTE À LA GÉRANCE DU CLUB

LE CANADIEN REPREND SA CAMPAGNE DANS LA LIGUE NATIONALE AVEC LE MEME PILOTE.

MONTREAL, 17.—Cecil Hart, sous la direction de qui le club de hockey Canadien a joué de malheur depuis quelques années, continuera à la gérance de l'équipe tricolore pour deux autres années.

Hart vient en effet d'apposer sa signature à un contrat qui le lie aux Habitants pour une période de deux ans et l'on dit qu'il recevra une augmentation de salaire.

Il prit la gérance du Canadien quand Léo Dandurand se retira au commencement de la saison 1925-1926.

LES COURSES SUR LE GRAND CIRCUIT

LES OPERATIONS SONT REPRISES SANS PARIS A CINCINNATI APRES UNE ABSENCE DE 23 ANS.

CINCINNATI, 17 sept.: — Le Grand Circuit a repris ses opérations à Cincinnati lundi après-midi, après une absence de 23 ans. Sampson Hal, propriété de H. Cobb, de New York, et conduit par Mc Grath, a gagné le Fox Futurity, l'épreuve principale de la séance.

Il n'y a pas de pari sur les courses.

Voici les résultats:—

Trot 2.20, bourse $800

	1	1	2
Peter Locanda, h.n., par Peter the Brewer (Stokes)	1	1	2
Lucy Lullwater, j.m., par Peter the Great (Egan)	2	2	1
Peter Sloan, ch.b. (Leese)	3	3	6
Just the Guy, h.n. (McMillen)	4	4	3
Calumet Guy, p.n., (Palin)	6	5	4
Senator Crawford, Cherry, Who Knows, King Also Off ont aussi couru.			

Temps: 2.07¼; 2.11½; 2.08.

Fox Futurity, stakes 3 ans 2 en 3 valeur $11,089

Sampson Hal, p.n., par Napoléon Direct (McGrath)			1 1
McKillops Orenda, h.b., (Fleming)	2	2	
Springfast, pouliche n., (Fleming)	3	3	
Bob Evans, h.n., (Vallery)	4	5	
Auburndale, pouliche b., (Douglas)	5	4	

Temps: 2.07½; 2.10.

Trot 2.18; stake $1,500

Guy Brewer, j.g., par David Guy (White)	4	3	1 1
Troma Britton, pouliche n., (Crozier)	3	1	3 2
Hollyrood Harrod, h.n., (Dodge)	1	4	5 xx
Black Leaf, h.n., (Van Buren)	2	2	6 xx
Coburn, p.n., (Ray)	8	9	2 xx

Senator Brewer, Chevalor, Bash Lodge et The Rush ont aussi couru.

Temps: 2.04¼; 2.05¼; 2.05¾; 2.09½.

LE CLASSEMENT

Association Américaine

	G.	P.	Moy.
Kansas-City	101	51	.664
St-Paul	91	60	.603
Minneapolis	81	71	.533
Louisville	70	80	.467
Indianapolis	71	81	.467
Columbus	70	82	.461
Tolédo	62	89	.411
Milwaukee	60	92	.395

Ligue Américaine

	G.	P.	Moy.
Philadelphie	96	43	.691
New-York	80	60	.571
Cleveland	74	64	.536
St-Louis	72	66	.522
Détroit	65	74	.468
Washington	63	75	.457
Chicago	54	84	.391
Boston	52	90	.366

Ligue Nationale

	G.	P.	Moy.
Chicago	83	45	.674
Pittsburg	80	59	.576
New-York	75	63	.543
St-Louis	69	69	.500
Brooklyn	63	76	.453
Philadelphie	62	76	.449
Cincinnati	60	79	.432
Boston	52	87	.374

Internationale

	G.	P.	Moy.
Rochester	101	63	.616
Toronto	90	74	.549
Baltimore	85	75	.531
Montréal	84	79	.515
Buffalo	83	80	.509
Newark	79	80	.497
Reading	76	83	.478
Jersey-City	43	112	.300

JEUX DES BALKANS

ATHENES, 17.—Les premiers "Jeux Olympiques des Balkans" auront lieu à Athènes du 27 au 29 septembre sous le patronage du président Coundouriotis. Les nations participantes sont la Yougoslavie, la Roumanie, la Grèce, la Bulgarie et l'Albanie.

Des timbres spéciaux commémoratifs ont été émis dans ces pays: ils portent l'inscription: "Première Olympiade des Balkans, 1929."

WASHINGTON A LE TEMPS DE VAINCRE

LA NOIRCEUR MET UN TERME A LA JOUTE ENTRE LES SENATEURS ET LES TIGRES.

WASHINGTON, 17 sept.—Pour la deuxième fois de suite, la noirceur a mis un terme à la joute entre Washington et Détroit, mais les Sénateurs eurent le temps de gagner par 10-3 en huit manches.

Les deux équipes mirent en scène quatre lanceurs chacune sans pouvoir arrêter le bombardement farouche de part et d'autre.

Le Résultat

Détroit	010	040	22—	9 11 2
Washington	005	300	11—	10 10 1

Graham, Yde, Whitehill, Wyatt et Hargrave; Hadley, Braxton, Liska, Burke et Tate.

AUTRE DÉFAITE POUR LES YANKS

CLEVELAND PREND LA MESURE DES GUERRIERS DE NEW-YORK.

NEW-YORK, 17. — John Miljus et Wesley Ferrell ont eu le dessus sur Ed Wells dans un splendide duel lundi après-midi et les Indiens ont remporté par 4-2 leur 14e victoire de la saison sur les guerriers de Huggins.

Miljus n'accorda que sept coups saufs mais il quitta en toute hâte la joute à la 9e période, après que Gehrig eut fait une triple et Koenig un double. Ferrell mit un frein au ralliement.

Le Résultat

Cleveland	000	200	011—	4 8 0
New-York	000	100	001—	2 7 1

Miljus, Ferrell et L. Sewell; Wells et Dickey.

Imperméables

Rien de plus pratique que les paletots en gabardine car ils sont aussi portés comme paletots légers d'automne. Très commodes aussi pour les voyages, car ils ne se froissent pas.

Examinez les fameuses marques Maudelberg et Burberry. L'assortiment Fisher comprend tous les styles, de

$25 à $45

Fisher

110-112, rue Sparks.

CAMPOLO SUBIRA L'EXAMEN MÉDICAL

NEW-YORK, 17. — La commission de boxe a avisé Vittorio Campolo, poids-lourd argentin, qu'il lui faudra subir un examen médical, avant qu'il soit possible de remettre une deuxième fois son match avec Phil Scott.

Campolo se plaint d'un mal au dos.

FACILE A SERVIR—FACILE A DIGERER

SHREDDED WHEAT



Avec tout le son du blé entier

Avec Shredded Wheat à la maison on est prêt pour toutes les occasions—un déjeûner rapide pour le père et les enfants sans travail et ennui—un lunch délicieux—un souper satisfaisant. Mangez-le avec du lait et des baies ou des bananes tranchées.

Indes Occidentales

NOUVEAU SERVICE DE PASSAGERS

PAR LA

Marine Marchande du Gouvernement Canadien Limitée

En affiliation avec le National Canadien

Départs réguliér de Halifax pour les fameuses villégiatures d'hiver de l'Inde Occidentale anglaise. Paquebots splendidement aménagés, offrant tout le luxe des voyages sur l'océan, et à des prix modiques.

Départ pour les Groupes de l'Est (mensuellement)	De Halifax aux Bermudes, St. Kitts, Nevis, Antigua, Montserrat, Dominica, St. Lucia, Barbados, St-Vincent, Grenade, Trinidad et Georgetown, Demerara, retournant en suivant la même route jusqu'à Saint-Jean.
Départ pour les Groupes de l'Ouest (Toutes les trois semaines).	De Halifax jusqu'aux Bermudes, Nassau (Iles Bahama), Kingston (Jamaïque), et Belize (Honduras anglaise), retournant en suivant la même route jusqu'à Halifax.

Détails de tout agent du National Canadien et agents de voyages en mer ou de la Marine Marchande du Gouvernement Canadien Limitée, 230, rue Saint-Jacques, Montréal.

Vos Enfants ont Besoin de Sucre

C'est l'aliment qui les rend vigoureux et aide leur croissance. Il n'est pas nécessaire de les suralimenter et de les rendre lourds et paresseux.

Donnez leur du sucre sous forme des savoureux bonbons à mâcher Wrigley's. Vous verrez comme ils en profiteront.

C'est le nouvel art d'être en sante.

Essayez Wrigley's vous-mêmes et restez sveltes

WRIGLEY'S

Spearmint—Double Mint—Juicy Fruit—and P. K. recouverts de sucre.



3 paquets Commodes pour 5¢

CJ48

Sans la lumière, ce monde-ci serait un endroit ennuyeux et sans gaieté



LA NATURE nous donne la lumière et la noirceur en une proportion à peu près égale. Mais durant les périodes de noirceur, le génie de l'homme fut appelé à fournir la lumière artificielle. Et cela est si hautement prisé par l'humanité que la lumière est considérée comme un symbole de connaissance et de progrès.

Tout ce qui précède fait voir quelle place importante dans le monde des affaires détient votre établissement Hydro-Electrique. Car l'Hydro est une importante confectionneuse de lumière. Elle fournit la meilleure lumière possible en quantités presque infinies. Et elle est, partant, une bienfaitrice pour le public d'Ottawa.

ET vu que tous les contribuables de la ville d'Ottawa sont des co-propriétaires de l'établissement Hydro-Electrique, vous avez droit à une partie du crédit.

Rappelez-vous que l'Hydro est votre compagnie, qu'elle fournit la lumière et l'énergie à pratiquement le prix de production, que plus elle a de clients plus grande est sa chance de maintenir les prix de l'électricité à leur bas niveau actuel ou de les réduire encore davantage.

Rappelez-vous cela quand vous projetterez de déménager ou de changer vos raccordements électriques.

Commission Hydro-Electrique d'Ottawa

209, rue Bank — Téléphone: 713 Queen

LES NIGHT-HAWKS A LA BESOGNE - PROTET DES ROAMERS REJETE

DEUX BELLES PARTIES OUVRENT LA SAISON DES RODEURS DE NUIT

Le circuit des Night-Hawks se met en marche sous d'heureux auspices.

DORION FAIT UN POINTAGE ÉLEVÉ

La ligue de quilles des Night-Hawks s'est ouverte lundi soir au Monument National sous de très heureux auspices et tout laisse entrevoir une saison des plus satisfaisantes.

A l'occasion de l'inauguration M. W. Langevin, directeur de la salle Notre-Dame, remercia chaleureusement "Le Droit" et G.-O Julien, son rédacteur sportif, pour leur splendide appui dans tous les domaines. MM. Julien, président honoraire, et Mike Renaud, président, lancèrent les premières boules puis le juge Claff Lecompte donna le signal des hostilités.

Le Chat Noir a enlevé deux séries au Robertson et le Racicot a pris la mesure du Carling Star sans lui concéder une seule série. Toots Dorion fit un total de 424 avec une série de 172.

Voici les résultats officiels:

ROBERTSON FRERES

Boyer, Art.	62	133	77— 272
La Salle J.-B.	89	95	97— 281
Robertson, Edg.	83	100	111— 294
Verdon, Jos.	92	97	106— 295
Legault, A.	122	136	102— 360
Total	448	561	493—1502

CHAT NOIR

Barnabé, C.	95	120	84— 299
Jcanisse, A.	95	—	— — 95
Arbour, Z.	118	129	124— 371
Matton, R.	109	129	132— 370
Labrecque, E.	102	89	98— 289
Gagnon, A.	—	79	81— 160
Total	519	546	519—1584

Chat Noir a gagné 2 parties.

Z. Arbour a roulé le plus haut score 371 avec des séries simples de 118—129—124. M. Cléophas Lecompte était juge des nuls.

CARLING STAR

St-Denis, A.	96	107	75— 278
Ouellette, E.	71	102	118— 291
Ethier, A.	94	95	139— 328
St-Amand, Jos.	72	94	83— 249
St-Denis, G.	96	115	104— 315
Total	429	513	519—1461

RACICOT

Dorion, M.	109	138	114— 361
Hinchey, G.	115	100	82— 297
Déry, Jos.	111	117	92— 320
Rivest, Z.	123	85	121— 329
Dorion, Toots	134	172	118— 424
Total	592	612	527—1731

Toots Dorion a roulé le plus haut score soit 424 avec une série simple de 172.

Le Racicot de Dad Lavergne a gagné 3 parties.

LE CLASSEMENT

	G.	P.	Moy.
Racicot	3	0	1000
Chat Noir	2	1	667
Robertson Frères	1	2	333
Carling Star	0	3	000
Frontenac	0	0	...
Invincibles	0	0	...
Alligator	0	0	...
Boswell	0	0	...

MERCREDI SOIR

7 h. 15—Boswell vs Invincibles.
9 heures—Frontenac vs Alligator.

J. KEESEY ACHETÉ PAR LES MACKS

PHILADELPHIE, 17—Connie Mack vient d'acheter Jim Keesey, 1er but du club Portland dans la ligue du Pacifique.

LES REDS SOX ONT EU GAIN DE CAUSE

RUFFING REUSSIT ENFIN A DONNER LA VICTOIRE A BOSTON. DUEL SERRE.

BOSTON, 17 sept. — Charley Ruffing eut un léger avantage sur Thomas lundi après-midi et Boston triompha de Chicago par 4-3 dans un duel fort intéressant. Gil Barrett vola la plaque dans la troisième période.

Rhyne de Boston cogna deux simples et un double en trois efforts.

Chicago obtint huit coups et Boston neuf.

LA FOULE CAUSE DES DOMMAGES

LA DECISION DE L'ARBITRE MAL ACCUEILLIE PAR LES SPECTATEURS.

NEWARK, N.-J., 17.— Quand l'arbitre annonça match nul à la conclusion d'un combat entre Vince Dundee de Baltimore et Abe Bain de Newark, deux poids-moyen, lundi soir au Vélodrome local, la foule de 16.000 personnes protesta si vivement qu'elle causa des dommages à la propriété.

La mêlée devint telle que plusieurs spectateurs furent blessés. Quand la police parvint à déblayer la bâtisse, le directeur estima ses dommages à plus de $1000.

ACHAT DES YANKEES

DAVENPORT, Iowa, 17. — Le club local de la ligue du Mississippi a vendu Joe Visotski, jeune lanceur de 20 ans, originaire de Nanticoke, Pennsylvanie, aux New-York Yankees. On dit que le prix versé dépasse les $5,000.

ON DEMANDE UNE FÉDÉRATION DES INDES OCCIDENTALES

GRENADA, 17.— (Câbles d'Halifax et des Bermudes) Les habitants de Trinidad, Indes occidentales anglaises, trouvent non satisfaisant le système actuel de gouvernement colonial et demandent un gouvernement autonome. Une résolution en ce sens a été adoptée à l'unanimité par cinq mille personnes de Grenada, assemblées pour entendre le discours du capitaine Cipriani, membre du conseil législatif de Trinidad, promoteur de la campagne en vue d'une fédération des Indes occidentales avec gouvernement autonome. M. Cipriani parla des conditions du travail aux Indes occidentales. Il croit qu'un gouvernement autonome sera accordé, si la demande est unanime ou majoritaire.

QUEEN'S SE MET À L'ENTRAINEMENT

LES GARS DE BATTSTONE NE MANQUERONT PAS DE BRAS CETTE ANNEE.

KINGSTON, 17. — L'équipe intercollégiale de Queen's s'est mise à la besogne lundi sous l'oeil vigilant de l'instructeur Harry Batstone.

Red Gilmore était le seul joueur d'arrière au poste; Ike Sutton, Ian Gourley et Bob Basserman furent au nombre des premiers en scène.

On a annoncé que Stan Stanyar, étoile du club Ottawa, se rapporterait aujourd'hui même et Batstone a fait savoir qu'il aurait une quarantaine de candidats en scène dès jeudi.

DES GARS DE RÉPUTATION



Fritz Mercure, de Bethléem, que l'on voit ici à gauche, serre la main à Harris Coggeshall, de Des Moines, à la conclusion d'un match sensationnel à Forest Hills. Mercure n'a pas enlevé le championnat mais il a fait de la bonne besogne durant le tournoi national.

BELLE VICTOIRE DU CLUB ROYAL

HOLSCLAW DONNE UNE BELLE EXHIBITION POUR BLANCHIR LE MAPLE LEAF.

MONTREAL, 17 sept. — Le Royal a glissé un blanchissage au Maple Leaf lundi après-midi pour partager également les engagements de la saison. Le pointage fut de 2-0.

Holsclaw lança brillamment pour Montréal et ce ne fut à la septième période que Toronto menaça sérieusement en casant des coureurs sur les buts au moyen de deux coups. Le Royal s'amena alors avec un double-jeu qui sauva la situation.

Un seul joueur de Toronto atteignit le deuxième sac que personne d'ailleurs ne dépassa.

Montréal fit ses deux points grâce à cinq coups opportuns dans le 3e période.

Le résultat officiel:—

TORONTO

	AB.	R.	H.	PO.	A.	E.
Rabbitt, cd.	4	0	1	1	0	0
Bedore, 3b.	4	0	0	4	3	0
McHenry, cc.	4	0	1	1	1	0
Sweeney, 1b.	3	0	0	8	0	0
Burke, 2b	3	0	1	3	2	0
Shinners, cg.	3	0	0	1	0	0
Côté, c-a.	3	0	1	4	1	0
Rensa, rec.	3	0	0	2	3	0
Samuels, lanc.	3	0	0	0	6	0
Totaux	30	0	4	24	16	0

MONTREAL

	AB.	R.	H.	PO.	A.	E.
Haines, cc.	3	0	1	2	0	0
Gaudete, cg.	1	1	1	3	0	0
Henry, 1b.	4	0	1	12	0	0
Tice, cd.	4	0	2	2	0	0
Urbanski, c-a.	4	0	3	1	4	0
Fowler, 3b.	4	0	0	0	1	1
Gautreau, 2b.	3	0	0	3	6	0
Niebergall, rec.	3	1	2	4	1	0
Holsclaw, lanc.	2	0	0	0	3	0
Totaux	28	2	10	27	15	1

Résultat par manche:—

Toronto	000 000 000— 0
Montréal	002 000 00x— 2

SOMMAIRE

Points sur coups de Haines, Tice. Deux-buts, Haines, Tice. Sacrifices, Holsclaw, Gaudette. Double-jeu, Urbanski à Gautreau à Henry. Laissés, Toronto, 3; Montréal, 9. Buts sur balles de Samuels, 5. Retirés par Samuels, 2; Holsclaw, 2. Arbitres, Chill et Finneran. Durée de la partie, 1.30.

Trois parties seulement.

LES MACKS VONT EN LA MÉTROPOLE

LA VISITE DES CHAMPIONS DE LA LIGUE AMERICAINE SOULEVE UN VIF ENTHOUSIASME.

MONTREAL, P.Q., 17. — La venue du fameux Connie Mack et ses Philadelphie Athlétiques, pour jouer une partie d'exhibition au Stade de Montréal la semaine prochaine, mardi le 24 septembre avec le Royal, promet d'attirer la plus grande assistance jamais encore vue au Stade pour une partie de balle.

C'est une chose qui ne s'est jamais produite dans les ligues majeures d'accepter de participer à une partie d'exhibition immédiatement avant l'ouverture de la série mondiale; mais quand bien même les Athlétiques rencontrent les Chicago Cubs dans la série mondiale, le gérant Connie Mack a consenti d'amener son équipe régulière à Montréal spécialement pour cette joute d'exhibition—la seule qu'il ait à jouer avant de commencer les parties dans la série mondiale.

FORTE GARANTIE

Les Athlétiques ont demandé et recevront une bonne garantie pour venir à Montréal, beau temps ou mauvais temps, mais en retour Connie Mack a aussi garanti qu'il aurait exactement le même alignement que pour la première partie de la série mondiale. Ceci veut dire que ceux qui assisteront à cette partie d'exhibition verront le dur cogneur Foxx, Simmons ainsi que toutes les autres étoiles des Athlétiques en action contre les Royaux.

Les réservations ne cessent de parvenir au gérant d'affaires Walker-E. Hapgood aux bureaux du Stade pour cette partie. Jusqu'à présent il y en a plus qu'il y en a eu pour n'importe quelle autre partie de balle locale.

VASTE FOULE

Tout porte donc à croire que les vastes estrades du Stade qui contiennent 23,000 personnes seront combles à l'occasion de la visite des Athlétiques. Les demandes pour billets arrivent de toutes les parties de la province de Québec aussi bien que des Etas-Unis.

LES ROAMERS SONT DÉFAITS

LA LIGUE DE LA CITE REFUSE DE RECONNAITRE LEUR PROTET.

La ligue de balle molle de la Cite a rejeté hier par 8 voix à 7 le protêt que les Roamers ont logé à la suite de la récente victoire des Cubs. Les Roamers prétendaient que la boite du lanceur n'était pas en position réglementaire. Le protêt fut rejeté au vote décisif du président, M. l'échevin MacDonald.

Le résultat n'inquiétait guère les Cubs. En fait, s'il eut perdu la décision, il aurait refusé de reprendre la joute, nous a-t-on assuré et même il aurait quitté la ligue pour jouer une série spéciale avec le Bordeleau.

Les délégués des Cubs déclarèrent que cette question des protêts étaient une comédie-bouffe et ils avaient raison.

Le président a annoncé après l'assemblée qu'il a interdit Percy Pyefinch et Gordie Brethour des Roamers, accusés d'avoir frappé l'arbitre Kennedy.

Il y avait une trentaine de délégués à l'assemblée.

UN BRILLANT GARS



Naap. Bourdeau, ancienne étoile de l'Université d'Ottawa, qui s'est distingué au tournoi provincial de Québec qui a eu lieu samedi à Montréal. Il a enlevé le titre des 100 verges et a pris part aux relais avec succès.

LE CHATEAU CHEESE EST CHAMPION DE SA LIGUE

Un autre championnat qui va à la basse-ville.— Les Fromagers défont le Walker champion des deux dernières années.

CLÉMENT AUBIN LANCE UNE MAGNIFIQUE PARTIE

Le Chateau Cheese a gagné les honneurs de la deuxième demie, après avoir gagné celui de la première, et devient par le fait même champion de la ligue des Laitiers et Boulangers.

Ce club formé de jeunes et qui n'est qu'à sa première année d'existence, par sa magnifique tenue durant toute la saison, mérite certainement le titre qui lui est décerné.

C'est la vingt troisième victoire du Chateau Cheese, n'ayant baissé pavillon que cinq fois durant la saison. La partie d'hier soir a démontré la supériorité des fromagers, car ils ont contenu le fougueux Walker jusqu'à la dernière manche au pointage de 7 à 0, alors que les Boulangers firent 6 points, presqu'à la noirceur.

Clément Aubin fit du travail épatant dans la boite, retirant 8 hommes au bâton et n'accordant que quelques coups ici et là "Clem" est en train de devenir l'un des meilleurs lanceurs de la capitale.

BONS OUVRIERS

Edouard Charron, A. Turpin et A. Claude étaient partout et ont joué une très belle partie, terminant bien le bon travail qu'ils ont accompli depuis le début de la saison.

Alfred Mercier couvrant la poche initiale n'a pas voulu gâché son record comme "l'homme qui a fait le moins d'erreurs" et a terminé la saison en jouant une partie parfaite, ne commettant pas l'ombre d'une erreur.

Roland Aubin et Maurice Proulx secondèrent les efforts de leurs confrères et aidèrent au succès "Papa" Côté était au septième ciel et en commentant la partie nous fit savoir "qu'il le savait depuis longtemps qu'on serait champion."

Alignement

Alfred Mercier, 1b; Armand Turpin, 2b; Roland Aubin, c.a.; Arthur Claude, 3b; Vincent Logue, c.g.; G. Lavergne, c.c.; Maurice Proulx, c.d.; Edouard Charron, r; Clément Aubin, l.; René Lacroix, René Leduc, subs.

Le Résultat

Chateau Cheese	203 011 0—7
Walker Bread	000 000 6—6

A. MAMAUX FAIT DU BON TRAVAIL

LE VETERAN ENREGISTRE SA 20e VICTOIRE DE LA SAISON. ORIOLES JOUENT SANS ENTRAIN.

NEWARK, 17 sept. — Al Mamaux éparpilla les sept coups qu'il accorda aux Orioles et Newark triompha au pointage de 5-0 dans la première partie de la série. C'était la 20e victoire de Mamaux et son 7e blanchissage cette saison.

Clarkson lança bien pour les Ours mais son support laissait à désirer.

LE RESULTAT

Baltimore	000 000 000—	0	7 3
Newark	200 100 11x—	5	8 0

Clarkson, Durham et Bool; Mamaux et Stahlman.

UNE RUDE POIRE AUX CHATS NOIRS

READING BLANCHIT JERSEY-CITY.—GRACE HISSE UN CIRCUIT AVEC UN HOMME EN ROUTE.

READING, 17 sept.:—Reading a blanchi Jersey-City par 11-0 lundi après-midi grâce à son bon travail au bâton et au jeu brillant du lanceur Eddie Lautenbacher, qui n'accords que sept coups espacés et ne permit qu'à un seul Chat Noir de se rendre au 3e sac.

Earl Grace tapa un circuit avec un homme en route dans la 6e manche.

LE RESULTAT

Jersey-City	000 000 000—	0	7 2
Reading	110 032 40x—11	11	0

Henderson et Glenn; Lautenbacher et Grace.

JOUEUR DE CROSSE ACCUSÉ D'HOMICIDE

BRANTFORD, Ont., 17. — Walter Vernon Martin a été condamné à subir son procès devant le juge Kelly la semaine prochaine, sous l'inculpation d'homicide.

L'accusation fut portée à la suite de la mort de Hardy Silversmith, survenue au cours d'une partie de crosse le 3 septembre. Martin aurait porté un coup de bâton dans l'abdomen de Silversmith en l'arrêtant.

FITZSIMMONS A PERDU CONTRÔLE

SA PASSE A WILSON DONNE AUX CARDINAUX UNE VICTOIRE DE 5-4 SUR LES GEANTS EN ONZE SEANCES.

ST-LOUIS, 17.—Fred Fitzsimmons perdit soudainement le contrôle de la balle à la 11e manche d'un combat serré entre les Géants et les Cardinaux et donna aux locaux une victoire de 5-4. C'était le dernier conflit de l'année entre ces deux équipes: durant la saison, les Géants remportèrent treize victoires et les Cardinaux neuf.

Les sacs étaient remplis dans la manche finale. Fitzsimmons donna une passe à Wilson et Bottomley entra pour égaliser les chances puis Gelbert secoua un simple qui enregistra le point décisif.

Ott hissa son 39e circuit de la saison dans la quatrième manche.

Le Résultat

New-York	002 100 000 01—	4	14 1
St-Louis	200 000 100 02—	5	10 1

Fitzsimmons et Hogan; Hallahan, Johnston Sherdel et Wilson.

Incapable de dormir

Redoutez-vous les nuits? Le temps où les autres sont au lit? Où les bruits du jour se changent en un murmure et les heures se prolongent en éternités? Ce sont les nerfs, naturellement. Chaque nerf de votre corps est tendu. Et comment va votre estomac? Y a-t-il indigestion ou acidité qui irritent les nerfs? Les reins et les intestins fonctionnent-ils régulièrement? Car il leur faut tenir le système libre d'urée, d'acide urique et autres déchets de la digestion, sans quoi ces poisons enflammeront les nerfs par tout le corps.



ABBEY'S calme la nervosité, non en agissant directement sur les nerfs eux-mêmes, mais par son influence bienfaisante sur l'estomac, le foie, les intestins et les reins. ABBEY'S chasse les poisons qui détraquent les nerfs. Il adoucit l'estomac et provoque une saine digestion, procurant ainsi aise et repos aux nerfs de l'estomac. Quand vous prenez ABBEY'S le matin, vous dormez bien la nuit suivante. 438 F

Prenez ... ABBEY'S

Le Sel de Santé

Il y a un demi-siècle qu'ABBEY'S jouit de la faveur des médecins et s'attire la reconnaissance de milliers de consommateurs dans toute l'étendue du monde. Il offre aux médecins une prescription dédié, d'une valeur éprouvée, et aux malades un moyen agréable de se débarrasser de nombre de petits maux...

OTTAWA À LA BESOGNE

Le club de rugby Ottawa a fait un solide exercice lundi après-midi en préparation à son match de samedi avec le Balmy Beach à Toronto.

Joe Miller a bon espoir de mettre en scène une équipe capable de prendre la mesure de n'importe quelle troupe de l'est canadien.

ASTRI ROULE LE MEILLEUR TOTAL

IL ENLEVE LA PIECE D'OR AU CONCOURS DE PETITES QUILLES EN LA SALLE B. ET B. DE HULL.

Roulant des séries de 158 et 156 et le splendide total de 430, Albert Astri a décroché les honneurs du concours de petites quilles qui eut lieu samedi soir sur les allées de la salle d'amusements B. et B. Cette victoire lui valut une pièce d'or de $5, don de la direction.

Il y avait neuf concurrents et la plupart ont fait de la besogne intéressante. I. Paquin, qui arriva deuxième avec un total de 414, réussit une série enlevante de 185. Ernest Giroudard fit une série de 153. Fred Poirier en fit une de 140.

Oscar Tessier, vainqueur d'un récent concours de cinq quilles, arriva sixième samedi avec 322.

Voici le pointage officiel:—

ALBERT ASTRI
116 156 158—430
I. PAQUIN
116 113 185—414
ERNEST GIROUARD
110 183 153—398
ED. BOUDREAULT
113 127 128—368
FRED POIRIER
83 140 112—335
O. TESSIER
104 126 112—322
LEO. RAYMOND
123 89 89—301
ALBERT GATIEN
95 71 121—287
O. CLERMONT
86 96 88—270
AUTRE CONCOURS

Le gérant Degré a annoncé qu'un concours de cinq quilles serait disputé au B. et B. samedi prochain.

Il compte sur une douzaine de candidats.

Le Futurity se fait très important dans le domaine du turf

La classique a eu cette année une valeur dépassant tous les records.

LES GAGNANTS DEPUIS 20 ANS

Le Futurity de Belmont, qui réunit chaque années les meilleurs juvéniles et à la conquête duquel montent tous les établissements du turf américain, prend d'année en année une importance de plus en plus prononcée.

Il fut un temps où la part du vainqueur était très maigre. Depuis 1908, l'or afflue dans les coffres du turfman qui a le bonheur d'envoyer au poste de démarrage le cheval victorieux.

En 1923 s'ouvrit l'ère des $50,000; en 1927, Anita Peabody avec Lang, jockey canadien en selle, enrichit Mme John Hertz de Chicago d'un magot de $91,790; en 1927, la bourse atteignit $97,990.

Cette année, tous les records furent dépassés lorsque Workman pilota Which One à la victoire et enrichit Harry Payne Whitney d'une tranche de melon évaluée à $105,730.

LES VAINQUEURS

Voici la liste des vainqueurs du Futurity depuis 1908, avec le nom du jockey et le montant de la bourse:—

An.	Vainqu.	Jockey	Bourse
1908	Maskette	Notter	$ 26,110
1909	Sweep	Butwell	24,100
1910	Novelty	Shilling	23,360
1913	Pennant	Borel	15,060
1914	Trojan	Ringsme	16,010
1915	Thunder	Notter	16,590
1916	Campfire	J. McTag.	17,340
1917	Papp	Allen	15,600
1918	Dunboyne	Schuingr.	23,360
1919	Man o'War	Loftus	26,650
1920	Step Lightly	Keogh	35,870
1921	Bunting	Coltiletti	39,700
1922	Sally's Alley	Johnson	47,550
1923	St James	T. McTag.	64,810
1924	Mother G.	McAtee	65,730
1925	Pompey	Fator	58,480
1926	Scapa Flow	Fator	65,980
1927	A. Peabody	Lang	91,790
1928	High Strung	McAtee	97,990
1929	Whichone	Workm'n	105,730

Association Américaine

A Minneapolis:—

St-Paul	14	17	4
Minneapolis	6	10	3

Sheafy et Fenner; Buckeye, Ferguson, Middleton, Dumont et McMullen.

Seule partie à l'affiche.

LA VENGEANCE DES CORSAIRES

PITTSBURG INFLIGE UNE DOUBLE DEFAITE AUX PHILLIES QUI L'ONT TANT FAIT SOUFFRIR.

PITTSBURG, 17. — Pittsburg a tiré vengeance des Phillies pour les défaites essuyées à leurs mains en leur glissant une double défaite de 3-2 et 5-2 lundi après-midi. Le premier combat fut de dix manches.

Ce double succès a retardé l'ascension des Cubs sur le trône de la ligue Nationale.

Jess Petty et Lester Sweetland se sont livré un beau duel dans la première joute: Petty obtient la décision quand Sweetland se rendit coupable d'un mauvais service au 10e paragraphe.

Irvin Brame n'accorda que cinq coups saufs dans le deuxième combat et gagna par 5-2.

Les Résultas

1ère Partie:

Philadelphie	200 000 000 0—2	5	5
Pittsburg	000 110 000 1—3	9	0

2e Partie:

Philadelphie	000 010 100—2	5	1
Pittsburg	400 001 00x—5	11	0

Smythe, Collins, Dalley, McGraw et Lerian, Davis; Brame et Hargrave.



... voici une cause de "LA LIGNE EST OCCUPÉE" ... perte de temps

SI quelqu'un tente d'appeler ce numéro la téléphoniste répondra: "La ligne est occupée". Mais la ligne n'est pas occupée. Elle est réellement libre. Quelqu'un à l'autre extrémité du bureau est demandé et le téléphone attend qu'il vienne répondre.

Le téléphone non utilisé, dont le récepteur est décroché, est une cause fréquente pourquoi "La ligne est occupée", et aussi pourquoi des appels non complétés font perdre deux millions de minutes chaque jour dans Québec et Ontario. Autres causes pourquoi la "Ligne est occupée": outillage téléphonique inadéquat, longues conversations, rappeler trop tôt après avoir reçu le signal d'occupation et faire appeler par une autre personne.



Plusieurs bureaux n'ont pas besoin d'un plus grand nombre de téléphones. Pour cela il faut que les postes actuels soient mieux situés. Vous pouvez manquer certains appels parce que votre ligne est ainsi occupée. Et vous pouvez perdre des commandes.

Nous désirons vous fournir le meilleur service téléphonique possible et nous faisons tout en notre pouvoir pour vous le fournir.* Nous sommes prêts en tout temps à faire une étude de votre outillage téléphonique et à vous soumettre un rapport.

Le nouvel outillage téléphonique et les améliorations apportées au service exigent un déboursé, pour 1929, de plus de $27,000,000.

F. D. LAURIE,
Gérant.

POUR LA REPRESSION DU TRAVAIL DU DIMANCHE

Deux nouvelles protestations. — Le devoir de l'industriel indiqué à la Semaine Sociale de Chicoutimi. — Energiques paroles de Mgr Cloutier à la bénédiction du Carmel.

De plus en plus l'opinion publique s'inquiète et s'indigne des violations ouvertes de la loi du dimanche dont notre province—seule de toutes les provinces de la Confédération—est le théâtre. Il se passe même peu de semaine où ne s'élèvent quelques voix autorisées pour signaler la gravité de ce mal et blâmer les industriels qui en sont la cause et les autorités qui le tolèrent.

Signalons deux de ces dernières interventions. Leurs auteurs ne sont pas les premiers venus. Ils ont, l'un et l'autre, médité leurs paroles avant de les prononcer, et si elles ont produit une vive impression sur ceux qui les ont entendues c'est précisément à cause de la haute personnalité de ces hommes et de l'énergie qu'ils ont mise dans leur discours.

La première de ces interventions s'est produite à la Semaine Sociale de Chicoutimi. Elle venait d'un prêtre dont tous admirent la belle intelligence, la haute science doctrinale et le noble caractère, Mgr L.-A. Paquet, vicaire général du diocèse de Québec. C'est en traçant le portrait de l'industriel fidèle à son devoir, véritable "autorité sociale", que l'éminent prélat a prononcé les paroles suivantes saluées des vifs applaudissements de l'auditoire:

"Une double préoccupation règle ses pensées et dicte ses attitudes: assurer la prospérité de son entreprise; faire le bonheur de ceux qui y collaborent. C'est dans cette vue qu'il veut d'un vouloir sincère et sans exception d'aucun prétexte, que le précepte de l'observation du dimanche règne sur son industrie entière. Il considère cette loi traditionnelle comme inviolable et sacrée, et il n'attend pas une dénonciation de la presse indépendante, ni une protestation du public indigné, ni une sommation des pouvoirs officiels, soucieux de leurs responsabilités, pour remplir une obligation qui le lie envers Dieu, envers sa conscience et envers le pays."

Sous la forme pondérée et élégante dont le savant prélat a l'art de revêtir sa pensée, c'est le rappel énergique non seulement des devoirs de l'industriel mais aussi, lorsque celui-ci manque à sa tâche, de la presse indépendante qui n'a pas l'habitude, elle, de reculer; du public, qui sur cette question n'a pas hésité à manifester ouvertement sa pensée; et enfin des pouvoirs officiels dont malheureusement l'action n'a pas encore été jusqu'ici assez constante et énergique.

La deuxième intervention émane d'un personnage encore plus élevé en dignité, d'un des chefs spirituels de notre province, du vénérable évêque des Trois-Rivières. L'occasion dont a profité Sa Grandeur Mgr Cloutier était solennelle. A ses côtés se trouvaient réunis un grand nombre de membres de son clergé séculier et régulier, pour la bénédiction du nouveau monastère des Carmélites.

Pourquoi la Providence, se demanda d'abord le vénérable évêque, envoie-t-elle ces craintes à notre diocèse? Pour chasser, répondit-il, deux grands maux dont nous souffrons et dont on ne viendra à bout que par le jeûne et la prière: la violation du dimanche et l'immodestie des modes féminines. Et il continua ainsi:

"Le travail du dimanche est la plaie de notre région. Partout dans les grands centres, le travail du dimanche organisé par les compagnies d'origine étrangère, tend à désorganiser nos familles, à les détourner de l'église, à rendre muette cette dévotion naturelle de notre peuple. Et l'on sait ce qui suit quand l'homme ne va plus à l'église, quand l'homme ne fréquente plus les sacrements. Le démon muet entre d'abord dans ces familles: puis c'est l'enfer qui se déchaine dans ces âmes; c'est la mort terrible de ces proies du vice dont Satan se délecte dans un avant-goût de vengeance contre le Christ-Sauveur.

"En face de tant de malheurs, nos gouvernants se lavent les mains, laissent tout faire en rejetant sur le voisin la responsabilité de leur faiblesse.

"Eh bien, mes Soeurs, vous, vous suppléerez à ce manque de prière de notre peuple. Tous les jours, vous chanterez les louanges du Seigneur, mais le dimanche particulièrement afin que la colère du Ciel n'éclate pas sur nous. Vous prierez le Seigneur de faire miséricorde au peuple qui l'aime encore malgré tout, afin que sa tutèle ne soit pas trop rude et qu'il recouvre au plus tôt sa liberté d'action et de religion."

Comment ne pas réfléchir sur ces graves paroles? Comment, après s'y être arrêté, ne pas comprendre l'importance du mal dénoncé et de quelle faute se rendent coupables ceux qui le tolèrent. De tels avertissements ne peuvent rester vains. Autrement c'est courir à l'abîme de propos délibéré. Notre gouvernement catholique ne le voudra pas!

A LA MÉMOIRE DE L.-PAUL GAUTHIER

La famille de M. et de Mme Noé Gauthier, 814 rue Somerset, remercie par l'entremise du "Droit", toutes les personnes qui lui ont témoigné de la sympathie à l'occasion de la mort de M. Léo-Paul Gauthier, soit en assistant aux funérailles, soit en faisant parvenir des tributs floraux, soit en faisant dire des messes.

Tributs Floraux

Cousins — F.-A. Gauthier, J.-E. Gauthier, l'Imprimerie du gouvernement, branche administrative.

Ceuronnes — Mlle Lena Joly, M. F. Brisson, M. Denis Ranger, M. E.-L. Parent, J.-A. Trudel, la Capital Trust Corp., R.-A. Julien, M. L. Racine, de Crysler, J.-E. Dubois, d'Hogansburg, N.Y.

Croix — Employés de la maison Garland et Cie.

Gerbes — Mme Richer et famille, Mlle Y. Preston, J.-N. Gratton, R. Locke.

Messes

M. et Mme Noé Gauthier, Berthe Noël, Hector Gauthier, M. et Mme H.-E. Charbonneau, famille G. Charbonneau, M. et Mme Léon Racine, Mlle Antoinette Gauthier, M. Lionel Gauthier et Royal Gauthier, M. et Mme J.-U. Bray, Mlle Lucienne Hébert, M. Emile Hébert, M. et Mme Meinville, Mme V. Fortier, M. et Mme O. Geoffrion, Mme Joseph Benoit et famille de Crysler, M. et Mme V.-F. Joly, Mlle Mary Lafaivre, M. et Mme J.-W. Pelot, Mlle Alma Bourguignon, Mlle Béatrice Benoit, M. Achille Lafrance, MM. Omer et Henri Renaud, M. et Mme Joseph Shryburt, M. et Mme J. Carrière, M. Richard et Mlles Grant, M. J.-C. Pépin et famille, M. et Mme Eldridge Dubois, de Crysler, M. René Ménard M. Paul Pagé, Mlle Violette Lavigne, Mlle Helen Kealy, M. Neo. Manor.

Messe privilégiée et affiliation à perpétuité à l'oeuvre des messes des missionnaires Capucins: Mme A. Charpentier.

Messes de l'oeuvre du Noviciat des Pères Dominicains: M. Robert Dion, M. M. T. Boutin, la famille L.-R. Gauthier, P.-F. Champagne, Mlles Imelda et Yvonne Shryburt, Mme Hilliard, M. et Mme Roger Dorval.

Sympathies

Les Frères de l'école St-Jean-Baptiste, et les élèves, les Révds Pères Dominicains du couvent d'Ottawa, les Révds Pères Oblats, de l'Université d'Ottawa, R. Père Morin, Rédemptoriste; Révvde. Soeur Ste-Eunaitaire, de l'hôpital Water; Mlle Marguerite St-Laurent, Mlle Jeanne St-Laurent, Mlle Ida Carrière, M. Alfred Hébert, Crysler, Mme Rosario Benoit, Crysler, Ont.; M. et Mme Arthur Hurtubise, M. et Mme A. St-Louis, de Crysler, Ont.; M. et Mme F.-X. Couillard, Mlles Jeanne et Germaine Bélanger, M. et Mme W. Craig, M. et Mme C.-M. Corrigan, de Montréal, Mlle Cairns Reeney, Mlle Alice La Salle.

Bouquets Spirituels

Mlles Gracia et Valdéa St-Georges, Mlle Lucia St-Georges, Mme Victor Boisvert (12 chemins de croix), M. Wilfrid Barrette.

Télégrammes de sympathies

M. et Mme Dr Couillard, Lac Edouard, P.Q.; M. et Mme A.-H. Trudel, Windsor, Ont.; M. et Mme J.-D. Manor, Windsor, Ont.; Mme A.-L. Dorval et ses enfants, de Québec; Mlle Germaine Ardouin.

TONY VENTUSA EST ENCORE À L'HÔPITAL

La cause d'Antonio Iscobelli, propriétaire du restaurant Italia, rue Bank, accusé d'avoir infligé des blessures graves à Tony Ventura avec un couperet, a été remise de nouveau au 20 septembre par le magistrat Charles Hopewell en cour de police ce matin.

Ventura est encore retenu à l'hôpital privé du docteur Caven, et son état ne lui permit pas de se rendre à la cour ce matin. Etant le principal témoin à charge, la cause a dû forcément être remise à plus tard.

M. SINCLAIR ET LE MANIFESTE DU PRE. MINISTRE

C'EST UN MANIFESTE REMPLI DE PROMESSES ET DE REGLEMENTS MINISTERIELS.

OSHAWA, S.P.C., 17. — Le manifeste du premier ministre Ferguson est un manifeste rempli de " promesses et de règlements ministériels " a déclaré aujourd'hui l'hon. W.-E.-N. Sinclair, chef de l'opposition fédérale à la Législature ontarienne.

" Il n'y a aucune raison dans le manifeste qui motifie un appel au peuple, " a continué M. Sinclair; toutes les questions traitées auraient pu être réglées à la dernière session, que le gouvernement a gaspillée.

M. Sinclair est d'avis que des propositions telles que la réduction des taux de l'Hydro et l'amélioration des chemins auraient pu être réglées soit par la Commission Hydro-Electrique, soit par le département provincial de la Voirie et n'étaient pas de calibre à faire partie de la politique du gouvernement dans un appel au peuple."

Il est fort probable que le manifeste du parti libéral sera lancé sur la fin de la semaine après une assemblée à Toronto. Entre temps, M. Sinclair portera la parole à la convention de Elmvale dans la division de Simcoe-sud demain après-midi.

IL SE RETIRE

ST-THOMAS, S.P.C., 17. — Finlay G. MacDiarmid, député conservateur pour la division de West Elgin à la Législature ontarienne a confirmé aujourd'hui la rumeur quil se retirait de la vie politique; il fera part de sa décision à la convention conservatrice qui sera tenue à Dutton lundi prochain. M. MacDiarmid a été élu pour la première fois en 1898 et si l'on excepte l'année suivante où il fut battu dans une élection complémentaire, ainsi que les années s'écoulant de 1919 à 1923, il a toujours représenté la même division. Il aura 60 ans au mois d'octobre.

MEME FACON DE PENSER

GLENCOE, Ont., S.P.C., 17. — Plusieurs des propositions contenues dans le manifeste électoral du premier ministre Ferguson frôlent les réformes proposées à la dernière session, a déclaré J.-G. Lethbidge, chef de l'opposition progressiste. Nous sommes heureux de voir qu'ils adoptent notre façon de penser. Le parti progressiste cependant, a continué M. Lethbridge, contniuera encore à combattre contre la politique des liqueurs.

Les membres du groupe progressiste en Chambre ainsi que l'exécutif du parti ontarien se réuniront à Toronto le 20 septembre pour considérer le manifeste du gouvenement et prendre une décision sur son programme futur. H.-H. Halbert, de Uxbridge, Ont., présidera.

On croit que des progressistes seront nommés pour faire la lutte en maints endroits de la province.

L'éclairage des routes aériennes

Le ministère de la Défense Nationale annonce que le gouvernement a accordé à la Canadian General Electric le contrat d'éclairage des services de nuit donnés par les Western Ontario Airways et le service des Prairies. Il y aura, de Hamilton à Windsor cinq réflecteurs tournants, et il y en aura quatorze dans les Prairies.

FINANCE

REPRISE DE HAUSSE EN BOURSE DE N.-YORK

DEPUIS LA FERMETURE D'HIER IL Y A EU PLUSIEURS RUMEURS DE FUSIONS ET ELLES ONT EU UN HEUREUX EFFET SUR LE SENTIMENT SPECULATIF.

NEW-YORK, 17 (Wall Street à l'ouverture)—Les prix des titres avaient une tendance prononcée à la hausse à l'ouverture de la Bourse locale aujourd'hui. Bicomingdale Bros qui a été mentionné dans des rumeurs de fusion a fait un gain de trois points; Southern Pacific, A.M. Byers et American Power and Light ont réussi des gains initiaux de deux points à deux points et demi. Des gains d'un point ou plus ont été enregistrés par St Paul de priorité, Studebaker, Beachnut Packing, Westinghouse Electric, Indian Refining et American Telephone.

La bonne reprise de hausse de plusieurs favoris hier après-midi et la publication de quelques bonnes nouvelles financières ont stimulé les opérations et les achats étaient assez considérables à l'ouverture. Plusieurs blocs de 5,000 à 10,000 parts ont été échangés dès le débuts des transactions et les maisons de courtage ont rapporté de bonnes affaires dans les lots irréguliers, particulièrement par télégraphie. Le ticker était en retard de onze minutes à la fin de la première demi-heure de la session. Le haut taux de l'emploi au cours du mois d'août et une série de fusions qui comprendraient des entreprises telles que Bloomingdale Bros, General Foods et Devoe and Reynolds, ont eu un heureux effet sur le sentiment spéculatif; les couvertures courtes ont aussi pris une part active dans la reprise de hausse.

De nouveaux hauts records ont été établis par National Leal, Electric Power and Light, Timken Roller Bearing et Houdeille-Hershey; les gains de ces valeurs variaient d'un à deux points.

Les ferroviaires ont été un peu lents à s'activer bien que St. Paul de priorité, Lackawana et Baltimore and Ohio ont réussi des gains initiaux d'un point ou plus.

A.M. Byers a rapidement poussé son premier gain à trois points 3-4; Indian Refining a monté de trois points et demi et Bendix United Aircraft de priorité, Fox Film, Public Service of New Jersey, American Telephone et National Cash Register ont monté de deux points ou plus.

Les changes étrangers ont ouvert d'une façon soutenue avec la livre anglaise cotée sans cangement à $4.84 11-16.

L'ARGENT À DEMANDE

NEW-YORK, 17:—Le taux de l'argent à demande a été renouvellé à 7 1-2 pour cent aujourd'hui.

WHITTALL CAN.

MONTREAL, 17. — Hier on a inscrit sur le Curb de Montréal 130,000 actions ordinaires sans nominal de Whittall Can Company, avec privilège d'ajouter 57,000 actions additionnelles sur avis officiel d'émission pour la conversion des actions de priorité. Les actions se sont transigées immédiatement et il y eut des ventes pour un total de 1,510 parts, vendues de 15 à 15¼. D'après un rapport officiel on croit que les recettes nettes dépasseront cette année l'estimation qu'on en avait faite; on dit que les profits nets équivaudront à $1.50 par action annuellement. Les actions de priorité peuvent être converties pour trois actions ordinaires jusqu'au ler avril 1932 mais on dit que les actionnaires, lors de la prochaine assemblée annuelle seront appelés à approuvé un amendement demandant que le terme permis pour la conversion des titres de priorité soit porté au ler avril, 1934.

Les papeteries sont en vedette à Montréal

Si l'on examine bien la liste des valeurs qui ont été transigées en Bourse de Montréal hier on remarquera que les titres des papeteries ont été en vedete. Wayagamack Pulp and Paper a fait un gain de cinq points en fermeture, à 98. Candaa Power and Paper a monté d'un point ¼; Abitibi Power and Paper et Price Brothers ont été légèrement plus faibles mias Port Alfred Pulp and Paper a monté jusqu'à 93, un nouveau sommet, pour clore à 91 avec avec un gain de onze points et un total de 2,637 parts. Si l'on tient compte que les conditions restent à peu près les mêmes dans l'industrie, — de fait les chiffres du mois d'août indiquent une légère diminution, — on peut croire que les possibilités de fusion dans l'industrie sont grandes et que les négociations, si elles ne sont pas en cours doivent être sur le point de commencer. On pense même que les pourparlers sont actuellement engagés et dans la coulisse on déclare que bientôt les compagnies feront des déclarations officielles.

Vice-président de l'International Paper

A une réunion récente des directeurs de l'International Paper Company, E.-A. Charlton a été élu vice-président de la compagnie. M. Charlton, qui est né à Montréal et qui est un diplômé de l'Université McGill de cette même ville, a été au commencement de l'année nommé gérant du département manufacturier de l'International Paper et on a mis sous sa direction les moulins situés dans les régions du nord des Etats-Unis et au Canada.

LAKE OF THE WOODS

Voici encore un titre qui a très bien fait au cours de la journée d'hier en Bourse de Montréal. Avec un total de seulement 100 parts, il a fermé à 58 avec un gain de trois points. Payant un dividende établi sur une base de $3.20 par année, le titre semble être très attrayant au point de vue rendement et on dit que depuis quelques années l'entreprise a grandement améliore sa position. La boulangerie contrôlée par la compagnie a fait des affaires très satisfaisantes.

SISCOL GOLD MINES

MONTREAL, 17:—On dit que les derniers travaux à la Siscoe Gold Mines confirment la théorie fondée par le professeur Bell en 1919, à savoir que le système de zone "O" et le système de zone "C" sur cette propriété convergeaient l'un vers l'autre dans une concentration de mineral énorme à une certaine profondeur. On dit également que les travaux récents à la Siscoe ont donné une plus-value à la propriété et que l'on a découvert beaucoup de mineral nouveau. A la suite de deux semaines qu'il a consacrées à l'inspection de la propriété, l'ingénieur Forbe fera prochainement une déclaration importante au sujet du développement qui sera entrepris sur une plus grande échelle qu'on ne l'a fait jusqu'à présent. Des officiers de la compagnie, en visite sur la propriété, ont déclaré que les gisements de mineral actuellement découverts étaient d'une qualité meilleure que tout ce qui avait été découvert jusqu'à présent. Les directeurs feront bientôt la publication d'un rapport sur les travaux de développements.

Condamné à 3 mois

En cour de police ce matin, Kenneth Poirier, âgé de 17 ans, 155 rue Broad, a été condamné à une période déterminée de trois mois et une période indéfinie de deux ans moins un jour à la Réforme d'Ontario pour avoir volé un service de gobelets et un étui en cuir d'une valeur de $7.00, appartenant à Hyman Kert. Il s'est avoué coupable.

Le vol a été commis à minuit 35 ce matin, et l'inculpé a été arrêté peu après par le sergent John Cunningham.

L'envolée du R-100 remise au mois de mai

L'envolée du R-100, d'Angleterre à Montréal, qui devait avoir lieu cet automne, ne se fera que le printemps prochain, vers le mois de mai. Le dirigeable ne serait terminé qu'à la fin d'octobre, mais alors il sera trop tard pour entreprendre la traversée de l'Atlantique. L'aéroport de St-Hubert peut recevoir n'importe quel dirigeable sur un avis de six semaines.

LA CONVENTION LIBÉRALE AURAIT LIEU SOUS PEU

INTERVIEWE PAR LE DE REPRESENTANT DU "DROIT", LE PRESIDENT DU CLUB LIBERAL DE L'EST D'OTTAWA, DIT QUE LES LIBERAUX CONVOQUERONT PROBABLEMENT A UNE DATE RAPPROCHEE LA CONVENTION POUR LE CHOIX D'UN CANDIDAT OFFICIEL DANS OTTAWA-EST.

M Philippe Dubois, président du club libéral de l'est d'Ottawa, interviewé cet après-midi par le représentant du "Droit", a déclaré que le parti libéral convoquera probablement sous peu une convention pour le choix d'un candidat officiel Actuellement, le seul candidat libéral dans l'est d'Ottawa est M Albert Pinard, député à la législature, et il est douteux que d'autres membres du même parti lui fassent de l'opposition Cependant, la convention donnerait un caractère plus officiel au choix du parti.

Les inscriptions à l'école de commerce

Les inscriptions à l'Ecole Supérieur de Commerce furent tellement nombreuses que le comité consultatif doit songer dès maintenant à obtenir les services de quatre nouveaux professeurs et à équipper d'autres classes.

La question a été soumise dès hier soir au comité qui la remit entre les mains du comité de gérance, avec pouvoir de faire les acquisitions nécessaires. M. R. Simpson, principal de l'école(, fit le rapport sur l'inscription.

Le secrétaire Cecil Bethune a rapporté que l'édifice a été assuré au montant de 30 sous du $100 pour une période de trois ans.

Le principal W. Nichol rapporte aussi qu'il y a une assistance plus nombreuse aux cours de l'école Technique.

M. John McKinlay occupait le fauteuil. Les autres membres présents étaient MM. Jean Genest, J. N. H. Laperrière, P. E. Marchand, A. E. Provost, James Rait, John Bingham, R. A. Sproule, Cecil Bethune, A. H. McDougall, W. W. Nichol, R. Simpson, J. J. Slattery, et J. A. Emart.

LE TOURISME CETTE ANNÉE À OTTAWA

Durant l'été de 1929, il y eut 2,200 automobiles de touristes qui s'arrêtèrent au parc Lansdowne, au camp des touristes, ce qui augmente de 400 automobiles le nombre de l'an passé.

Ce rapport très satisfaisant fut présenté au comité de publicité réuni en assemblée à l'hôtel de ville hier soir. Il fut décidé de fermer le camp le 1er octobre pour en ce qui concerne la surintendance. Les touristes pourront toujours s'arrêtes à cet endroit après le premier octobre.

Après avoir dépensé la somme de 500 dollars en réparations le rapport montre un profit net de $50,00.

Il fut décidé de rappeler les représentants de Prescott et de Rouse's Point. Le réprésentant du Chateau Laurier à Prescott sera de faction en ce dernier endroit jusqu'au ler octobre. On lui fournira des livrets de propagande.

De l'appropriation de $12,500 il reste une somme de 17 dollars en caisse. La somme de $5,200 pour livrets de propagande est incluse dans ces dépenses.

Les échevins G. M. Geldert, Rod Plant, J. E. McVeigh A. W. Desjardins et A. Bélanger, étaient présents à l'assemblée.

M. P. C. LARKIN À LA SÉANCE DU CABINET

Il y a séance du cabinet cet après-midi. Comme M. Peter Larkin, commissaire-général du Canada en Angleterre, est dans la Capitale, il y asistera tout probablement. Il communiquera avec les représentants du gouvernement aujourd'hui même, avant de partir, ce soir, pour Toronto. La séance du cabinet sera d'une grande importance aujourd'hui bien qu'on ne sache pas au juste de quoi il sera question.

DEUX GARÇONNETS DISPARUS DEPUIS HIER

George Atlee, 12 ans, et son jeune frère, Roy Atlee, 9 ans, sont disparus depuis hier après-midi de la demeure de leurs parents, 476 1-4 rue St-Patrice, et les autorités de la police d'Ottawa sont à leur recherche.

Les enfants sont partis après la classe hier après-midi pour vendre des revues e ils ne sont pas retournés à la maison hier soir ni aujourd'hui. On croit qu'ils ont entrepris quelque voyage avec les profits qu'ils ont fait.

George Atlee portait un pantalon et une chemise khaki, tandis que Roy Atlee avait des culotes bleues et un gilet de laine rouge.

LA RADIO

LA RECEPTION DE RADIO

Rapport officiel—Bonne.

BONS NUMEROS

MARDI, 17 SEPTEMBRE

6.00—Réseau NBC (WEAF): "Roads of the Sky".
7.00—Réseau NBC (WJZ): Fanfare Pure Oil de Goldman.
Rés. COLUMBIA: Orchestre symphonique.
7.30—WLW, Cincinnati: Grandes Aventures: "Jimmy Valentine".
8.00—Réseau NBC (WEAF): Heure Eveready: drame—"Treasure Island".
Rés. COLUMBIA: Orcestre de Paul Whiteman.
9.00—Réseau NBC (WEAF): "Clicquot Club Eskimos".
Rés. COLUMBIA: Orceste Fada.
9.30—Réseau NBC (WEAF): Heure R. K. Orpheum— Artistes de Vaudeville.
Réseau NBC (WJZ): Orchestre Spitalny.

Mardi, 17 septembre

(Heure solaire de l'est)

POSTES DU CENTRE

KYW—CHICAGO—1020-294

5.30—Oncle Bob.
6.00—Orgue; orchestre.
7.00—Réseau NBC (3 hres)
10.15—Nouvelles; ochestre de danse (3½ hres)

WEBM—CHICAGO—770-389

6.00—Orchestre; orgue.
7.00—Réseau Columbia.

WGN—CHICAGO—720-416

5.30—Lecture; oncle Quin.
6.30—Résultats; orcestre Chapman.
6.50—"Floorwalker"; "Nighthawks".
7.50—Orchestre Goldkette.
8.00—Programme WEAF (1½ hres)
9.30—"Joe Be-Dor".
10.00—"Tomorrow's Trib."; récréateurs.
10.20—"Hungry Five".
10.30—Orchestre Goldkette; "Nighthawks".
11.00—Réverie; musique de danse.

WLS—CHICAGO—870-345

7.00—Marchés; l'Angelus.
7.30—Réseau NBC.
8.00—Sextuor à cordes.
8.30—Orchestre de concert.

WMAQ—CHICAGO—670-447

5.15—"Topsy Turvy Time".
6.00—Orchestre de concert.
7.00—Réseau Columbia (2½ hres)
10.00—"Amos 'n' Andy".
10.15—Causerie; récréateurs.
10.45—Orchestre de concert.
11.00—Orchestre de danse (3 hres)

WLW—CINCINNATI—700-428

6.00—Ford et Glenn.
6.30—"Dynacone Diners".
7.00—Réseau NBC (2 hres)
9.00—"Studebaker Champions".
9.30—Programme "Perfect Circle".
10.00—"Night Club".
10.30—Programme de courtoisie.
11.00—Ford et Glenn.
11.30—"2 on the Aisle".
12.00—Orchestre Gibson; "Singing Fireman.
1.00 a.m.—Ford et Glenn.

WISN—MILWAUKEE—1120-268

7.00—Réseau Columbia (1½ hres)
9.00—Programme du studio.
9.30—Réseau Columbia.
11.00—Orchestre Wis. Roof.

WSM—NASHVILLE—650-461

6.30—Marchés.
7.00—Quatuor à cordes; soprano.
7.30—Orchestre Craig.
8.00—Programme du studio.
8.30—Réseau NBC.
9.00—Nouvelles; chant; orchestre.
.30—Réseau NBC.

POSTES DE L'EST

WPG—ATLANTIC CITY—1100-272

7.00—Résultats; musique en dinant.
7.30—Chants; orchestre de concert.
9.00—Orchestre Katz.
9.30—Quatuor à voix d'hommes.
10.00—Orchestre Silver Slipper.

WBAL—BALTIMORE—1060-283

5.00—Musique de salon.
6.00—Programme WJZ.
6.30—"Fan-Tastics".

WTAM—CLEVELAND—1070-280

6.00—Concert en dinant.
7.00—Concert.
8.00—Récréateurs.
8.30—Programme WEAF.
1.00—Variété.
12.00—Musique de danse.

WJR—DETROIT—750-400

6.30—Concours de popularité.
7.00—Programme WJZ (3¼ hres)
10.15—Nouvelles; artistes.
11.00—Orchestre Prince.
11.30—Orchestre Hamilton.
12.00—Orgue; les vagabonds.

WOR—NEWARK—710-422

6.30—"Town Crier".
7.00—"Mid-Pacific".
7.30—"Fireside Boys".
8.00—Acteurs.
8.20—Récital.
9.00—Don Juan.
10.00—Orchestre Palais Royal.
10.30—"Moonbeams".

WABC—NEW-YORK—860-349

7.00—Programme Columbia.
8.00—Heure McFadden.
8.30—"La Palina Smoker".
9.00—Heure Kolster.
9.30—Programme d'inauguration; orateur: Prés. Hoover (3½ hres)

WEAF—NEW-YORK—660-454

5.00—Musique en dinant.
6.30—"Golden Gems".
7.00—Symphonie Mobiloil.
7.30—"Wonder Bakers".
8.00—Troubadours Ipana.
8.30—Heure Palmolive.
9.30—Opéra: "Cavalleria Rusticana".
11.00—Orchestre Palais d'Or.

WJZ—NEW-YORK—760-394

5.00—Orcheste New Yorker.
6.00—Mélodies du crépuscule.
6.30—John B. Kennedy.
7.00—"Yeast Foamers".
7.30—"Sylvania Foresters".
8.00—Chanteurs de salon.
8.30—"Fathom Trawlers".
9.00—Les Voyageurs.
9.30—Orchestre Stromberg-Carlson.
10.00—"Amos 'n' Andy"; réverie musicale.

KDKA—E. PITTSBURGH—980-306

5.30—Orchestre Bestor; NBC.
6.30—"Mayatg Radioette".
7.00—Programme WJZ (5 hres)

WGY—SCHENECTADY—790-379

5.00—Marchés; musique en dinant; résultats.
6.00—"Hum and Strum Boys".
6.20—Réseau NBC.
7.00—Programme G. E.
7.30—Réseau NBC.
9.30—Orchestre de concert.
0.00—Orchestre Ten Eyck.

POSTES CANADIENS

CFCA—TORONTO—840-357

8.00—Théâtre Shea.
9.00—Orchestre Silver Slipper.

CKGW—TORONTO—960-312

5.00—Marchés; programme musical (2 hres)
7.00—Ensemble.
8.00—Heure G. E.

BONS NUMEROS

MERCREDI, 18 SEPTEMBRE

7.00—Réseau NBC (WEAF): Concert Mobiloil
8.00—WNYC, New-York: Fanfare du Département de Feu.
8.30—Réseau NBC (WEAF): Heure Palmolive.
9.00—WENR, Chicago: Trouvères.
Rés. COLUMBIA: Heure Kolster—Musique nègre.
Réseau NBC (WJZ): Voyageurs ABA en Turquie.
9.30—Rés. COLUMBIA: Dédicace du nouveau studio—le prés. Hoover; vedettes théâtrales.
Réseau NBC (WEAF): Opéra: "Cavalleria Rusticana".
Réseau NBC (WJZ): Orchestre Stromberg Carlson.
11.00—WOW, Omaha: Fanfare de la légion Américaine.
11.20—WENR, Chicago: Choeur "Candle Light".

Mercredi, 18 septembre

(Heure solaire de l'est)

POSTES DU CENTRE

KYW—CHICAGO—1020-294

5.30—Oncle Bob.
6.00—"Bookhouse Guild"; musique en dinant.

LE COMTE DE CROMER REVIENT DANS L'EST

HIGH RIVER, Alta., 16.—Le comte de Cromer, ex-haut commissaire britannique en Egypte, accompagné de sa famille, est arrivé aujourd'hui au ranch que possède le prince de Galles à High River et il y passera la semaine après une visite dans les villégiatures du Pacifique Canadien à Banff et Lac Louise.

Le groupe quittera ensuite Calgary, dimanche le 22 septembre, à destination de Toronto sur un wagon particulier qui sera attaché au convoi régulier No 4 devant arriver à Toronto le matin du 25 septembre.

Pendant leur séjour dans l'Est, les membres de la famille Cromer visiteront les Chutes Niagara et iront ensuite présenter leurs hommages à Leurs Excellences Lord et Lady Willingdon avant de s'embarquer pour l'Angleterre le 4 octobre prochain sur le paquebot " Duchess of Atholl " du Pacifique Canadien.

LE PATRIARCHE GREC GRAVEMENT MALADE

(De la Presse Associée)

CONSTANTINOPLE: 17— Le patriache grec Vassilos, est gravement malade au patriarchat à Constantinople.

Ses médecins attribuent sa maladie à son âge avancé et à sa faiblesse générale, après la chaleur peu ordinaire de cet été.

Agent commercial néo-Zélandais au Canada

La Nouvelle-Zélande annonce qu'elle enverra un agent de commerce en Canada. L'Australie nous a envoyé le sien cette année, dans la personne de M. R.-A. Haynes, qui a établi ses quartiers à Toronto.

Les Nouvelles Religieuses

Trois professions

QUEBEC. — Jeudi matin, à sept heures, a eu lieu, au Patronage de la Côte d'Abraham, une cérémonie de profession religieuse. Elle a été présidée par le R. Père Calmein, supérieur qui a donné le sermon de circonstance.

Ont prononcé leurs voeux: les RR. Frères Jean Paquin, scolastique originaire de Montréal, Lucien Robin, originaire de Montmagny, et Damien Fournier, originaire de Québec.

* * *

Mgr C. Roy

QUEBEC. — Mgr Camille Roy, du Séminaire est rentré définitivement en ville, il a passé la majeure partie des vacances dans l'Ontario.

* * *

La lutte contre protestants

(Agence Fides)

ABAIANG, Gilbert. — On dit que le gouvernement va transporter son siège d'Ocean Island aux Iles Gilbert, le lieu de son installation à Ocean Island, devant être évacué pour laisser place à l'exploitation du phosphate. Ce changement serait un bien pour les Gilbert en ce que les communications avec l'Australie et partant, avec l'Europe, devront être plus fréquentes et plus régulières.

La lutte contre les protestants sur la question scolaire reste très vive. Dans chaque île, une école spéciale a été établie, en plus des écoles primaires qui fonctionnent déjà dans chaque village. Ces écoles spéciales ont pour but de préparer à l'école normale des instituteurs et au petit séminaire. Le nombre des élèves y augmente sans cesse.

L'imprimerie de la mission travaille activement. Tous les livres classiques y ont été renouvelés d'après le programme qui vient d'être élaboré par l'inspecteur général.

* * *

Bénédiction d'une grotte

TROIS-RIVIERES. — Dimanche prochain, Sa Grandeur Monseigneur l'Evêque bénira une grotte de Lourdes dans l'enclos des Filles de Jésus.

A cette occasion, le Rév. Père Joyal, supérieur des Oblats de Marie-Immaculée, prendra la parole. Le sermon sera suivi de la récitation du chapelet et du chant du Magnificat.

* * *

Au Sénégal (Agence Fides)

DAKAR. — La multiplicité des races représentées à Dakar, capitale du Sénégal, ville de plus de 40,000 habitants et vraiment cosmopolite, rend très difficile le ministère. Il faudrait parler, outre les langues européennes, les divers langages employés par les indigènes de la colonie, c'est-à-dire, volof, serère, dyola (plusieurs dialectes) et créole portugais... pour ne citer que les principales. A quoi il faut encore ajouter pour les éléments qui viennent d'autres colonies, le bambara (Soudan) le mossi (Haute Volta) le sousou (Guinée française), etc. Quant aux indigènes venus du Gabon et du Cameroun, ils savent dans l'ensemble se tirer d'affaires en Français.

Le 20 mai, fête du Saint-Sacrement, un certain nombre d'adultes, originaires de la Casamance, partie méridionale du Sénégal, ont reçu dans la cathédrale de Dakar, les sacrements de baptême, de confirmation et d'Eucharistie. La retraite préparatoire leur avait été prêchée par un prêtre indigène, leur compatriote, venu à Dakar exprès pour cela.

* * *

Nominations ecclésiastiques

QUEBEC. — Par décision de Son Eminence le Cardinal Archevêque;

M. l'abbé Cyrille Deslauriers, aumônier de l'Hôtel-Dieu du Sacré-Coeur, a été nommé curé des Saints-Anges de Beauce;

M. l'abbé Georges Côté, junior, conseiller des Syndicats patronaux catholiques a été nommé curé de la nouvelle paroisse de N.-D. de Recouvrance de Québec-Ouest;

M. l'abbé Edouard Bourret, vicaire à St-Joseph de Beauce, a été nommé curé de Ste-Rose;

M. l'abbé Arthur Lévesque, vicaire à Pont-Rouge, a été nommé vxicaire à N.-D. du Chemin;

M. l'abbé Thomas Cloutier, aumônier de l'hospice de St-André, a été nommé aumônier de l'Hôpital de St-Joseph du Précieux Sang à la Rivière-du-Loup;

M. l'abbé Joseph Lehoux, vicaire à Jacques-Cartier, a été nommé aumônier de l'Hôtel-Dieu du Sacré-Coeur;

M. l'abbé Jean Duval, vicaire à Lauzon, a été nommé vicaire à Jacques-Cartier;

M. l'abbé Albert Bélanger, vicaire à Charny, a été nommé vicaire à Lauzon;

M. l'abbé Albert Binet, a été nommé vicaire à Charny;

M. l'abbé Vincent Fortin, vicaire à St-Honoré, a été nommé vicaire à St-Joseph de Beauce;

M. l'abbé Adolphe Moreau, vicaire à St-François-Xavier de la Rivière du Loup, a été nommé vicaire à St-Honoré;

M. l'abbé Bernardin Lemay, vicaire à St-Raymond, a été nommé vicaire au Château-Richer;

M. l'abbé Roger Dorval, vicaire au Château-Richer, a été nommé vicaire à St-Raymond;

M. l'abbé Aubert Chouinard, du Séminaire des Vocations Tardives de St-Victor, a été nommé auxiliaire de M. le chanoine Miville à l'Ecole Apostolique Notre-Dame;

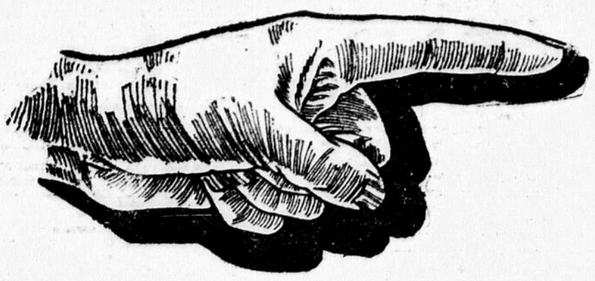
M. l'abbé Edgar Marcoux, vicaire temporaire à Ste-Famille, a été nommé vicaire à Pont-Rouge;

M. l'abbé Lucien Dumas, nouveau prêtre, a été nommé auxiliaire de M. le chanoine Miville à l'Ecole Apostolique Notre-Dame;

M. l'abbé A. Lizotte, aumônier de l'Hôpital St-Joseph du Précieux-Sang à la Rivière-du-Loup, a été nommé aumônier des Religieuses du Saint-Enfant Jésus, à St-François-Xavier de la Rivière-du-Loup;

M. l'abbé Arthur Lapointe, sénior, au repos, a été nommé aumônier de l'Hospice de St-André de Kamouraska.

Le Couronnement Triomphal des Recherches de Radio Moderne



INSCRIVEZ-VOUS

dans le

GRAND CONCOURS D'ABONNEMENTS DU "DROIT"

AUJOURD'HUI

ENTREZ EN LICE DÈS MAINTENANT!



RIEN NE VOUS SERT DE COURIR!

IL FAUT PARTIR À POINT!

EXAMINEZ CE CALCUL INTERESSANT ET METTEZ-VOUS A L'OEUVRE SANS TARDER

Inscription	10,000 votes
8 abonnements nouveaux d'un an au "Droit" par poste	300,000 votes
100 coupons quotidiens amassés par vos amis et vous-même	10,000 votes
Votes supplémentaires pour chaque remise de $40 au bureau du Concours	150,000 votes
Total	470,000 votes

COMMISSION DE 15%

Personne ne perdra son temps durant ce grand concours, car à la fin du concours nous paierons à ceux des Candidats qui n'auront pas gagné de prix une commission de 15% sur le total de tous les abonnements nouveaux obtenus par eux. C'est là l'équivalent d'un salaire. Il n'y a donc rien à perdre, mais tout à gagner.

Formule d'Inscription

Troisième Concours d'Abonnements du "Droit"
BON POUR 10,000 VOTES

Date 1929

Comme candidat au grand concours d'abonnements du "Droit".

Je nomme . . . . . .

Ville . . . . . .

No du domicile . . . . . .

Signé . . . . . .

Adresse . . . . . .

Cette formule d'inscription vaut 10,000 votes. Inscrivez-y votre nom ou celui de toute autre personne qui, à votre avis, désire gagner un de nos superbes prix. Adressez-la sans retard au "Service du Concours", case postale 872, Ottawa. Une formule suffit pour chaque candidat.

LA LISTE DES CANDIDATS JUSQU'À DATE

EUGENE LAPERRIERE, Ottawa, Ont.
Mme DONAT ST-MARTIN, Hull, P. Q.
LUCIEN BRAULT, Ottawa, Ont.
Mlle GERM. DeGAGNE, Ottawa, Ont.
Mme MOISE GUINDON, Ottawa, Ont.
JEAN CHARBONNEAU, Orléans, Ont.
OVIDE BOUDREAU, Curran, Ont.
RENE LABROSSE, Bourget, Ont.
Mlle LAURENZA GRAVEL, Clarence Creek, Ont.
Mlle ELODIA MELOCHE, Rockland, Ont.
Mme ALDEGE PILON, Rockland, Ont.
E. EDM. CHARLEBOIS, Chénéville, P. Q.
JEAN-MARC ST-DENIS, Papineauville, P. Q.
JOS JANVEAUX, Ottawa, Ont.
Mlle IDOLA QUEVILLON, Thurso, P. Q.
WILFRID CHATELAIN, Masson, P. Q.
Mme GEO. EMOND, Ste-Rose de Lima, P. Q.
Mlle M.-J. SEGUIN, (inst.), Field, Ont.
Mlle Alexina LEFEBVRE, Sudbury, Ont.
Mlle LAURETTE RICHARD, Pointe Gatineau, Qué.
Mme W. M. LADEROUTE, North Bay, Ont.
Mme Pierre BLACKBURN, Chapleau, Ont.
Mlle BEATRICE DACIER, Fasset, P. Q.
FABIEN GASCON, Grenville, Ont.
Mlle GERM. LALONDE, Plantagenet Springs, Ont.
A. LANDRIAULT, L'Orignal, Ont.
JOSEPH BRASSARD, Ste-Anne de Prescott.
Mlle DOR. GELINEAU, Alfred, Ont.
Mlle VINA RATHWELL, Hanmer, Ont.
Mme Zénon GOUDREAU, Chelmsford, Ont.
Mlle AURORE LEDUC, Blezard Valley, Ont.
Mlle Marie-R. DUBIEN, Masson, P. Q.
ROSARIO BOULET, Ottawa, Ont.
LOUIS-D. BERTRAND, Maniwaki, P. Q.
Mlle Albertine LEDUC, St-Isidore de Prescott.
Mme Joseph CLERMONT, Hull, P. Q.
J.-A. BERTRAND, Hull, P. Q.
Royal CHARBONNEAU, Hull, P. Q.
PATRICK MAISONNEUVE, Wendover, Ont.
ABRAHAM DUPUIS, (St-Joseph d'Orléans.
Mlle LAURETTE LABELLE, Gatineau Mills, Qué.
Mlle MARIE-T. GAGNON, Aylmer, Qué.
Abbé O. Bélanger, Ptre, Hull, P. Q.
Mme H. PERIARD, Alexandria, Ont.
Mme Albanie GAUTHIER, (Alexandria, Ont.
Mlle Rose-A. BRUYERE, Casselman, Ont.
MATHIAS LAVERGNE, St-Albert, Ont.
JULES DESORMEAUX, Embrun, Ont.
J.-A. LAFRENIERE, Ville-Marie, P. Q.
ALBERT CAZA, Cornwall, Ont.
Mme Tél. VILLENEUVE, Cornwall, Ont.
ELIE COUVILLON, Hull, P. Q.
LUCIEN LAUZON, Hull, P. Q.
OVILA TASSE, Ottawa, Ont.
Mlle GABRIELLE LEDUC, Val Quesnel, P. Q.
Mlle M.-R. MICHAUD, Ottawa, Ont.
Mme G. GADBOIS, Hull, P. Q.
Mlle EDNA LAHAIE, Buckingham, P. Q.
FORTUNAT SEGUIN, Lefaivre, Ont.
Mme Willard FLORENT, Hawkesbury, Ont.
J.-A. CARRIERE, Hawkesbury, Ont.
LUCIEN BERTHIAUME, Hawkesbury, Ont.
Mlle BERN. SABOURIN, Vankleek Hill, Ont.
ALDERE BRISSON, Casselman, Ont.
Mlle EMIL. LEFEBVRE, St-Eugène, Ont.
Mlle ROLANDE BLAIS, Sturgeon Falls, Ont.
J.-H. PAGE, Windsor, Ont.
Mme C. QUENNEVILLE, North Bay, Ont.
DAVID DION, Valleyfield, Bellerive.
WILFRID GAREAU, Village Verner, Ont.
ROMEO ROY, Ottawa, Ont.
ALFRED TROTTIER, Ottawa, Ont.
J.-E. COUSINEAU, Chutes L'Esturgeon, Ont.
Mme JOS. BERGERON, Hull, P. Q.
Mlle AGNES BERTRAND, Warren, Ont.
Mme WIL. LADEROUTE, North Bay, Ont.
Mlle FLOR. LEGAULT, Verner, Ont.
Mlle ALICE LAMOTHE, Gracefield, P. Q.
Mme Benny St-Denis, Maniwaki, P. Q.
Mlle Delphine BERTRAND, Wakefield, P. Q.
Mlle Gertrude MAYRAND, Vill. de Gracefield, P. Q.
EMERY LAFRANCE Smooth Rock Falls, Ont.
JULES HASPECT, Buckingham, P. Q.
Mme Paul de RAINVILLE, Perkins, Qué.
ARMAND LANDRIAULT, L'Orignal, Ont.

LA LISTE DE NOS PRIX

1er prix: (pour les candidats en dehors d'Ottawa et de Hull).

Automobile Sedan Chrysler, six cylindres, en montre chez Horner Motor Sales, 464, rue Bank. Valeur, $1,595.

1er prix: (pour les candidats des villes d'Ottawa et de Hull seulement).
Automobile Sedan Studebaker, six cylindres, en montre chez The Motor Co., 186, rue Albert. Valeur, $1,595.

2e prix: Automobile Essex Coach, six cylindres, en montre chez Legaré Automobile, 245, rue Queen. Valeur, $1,075.

3e prix: Manteau de fourrure, pour dame ou pour homme, au choix. En montre chez M. Davidson & Co., 100, rue Rideau. Valeur, $475.

4e prix: Radio combinaison, phonographe Roger, en montre dans quelques jours chez P. T. Legaré, Ltée, 75, rue Principale, Hull. Valeur, $380.

5e prix: Ameublement de vivoir, en montre chez L. G. Fournier & Cie, 114, rue Rideau. Valeur, $300.

6e prix: Somme de $150 en argent.

7e prix: Somme de $125 en argent.

8e prix: Somme de $100 en argent.

9e prix: Somme de $75 en argent.

10e prix: Somme de $50 en argent.

VALEUR TOTALE DES PRIX: $5,920.00

FINANCE - COMMERCE - MARCHES - INDUSTRIES - DERNIERES DEPECHES

BOURSE DE TORONTO

Ouverture d'aujourd'hui

TORONTO, 17 (Ouverture)—Un sentiment plus facile a prévalu au début de la session de la Bourse locale des Mines ce matin.

Home Oil a été le sujet d'un montant considérable de ventes et il a perdu 75 sous à 16.75; Associated Oil and Gas a perdu 10 sous à 2.20.

Noranda a continué de perdre du terrain, avec une nouvelle baisse de 10 sous à 58.25 dès les débuts de la session. Teck Hughes a été soutenue à 6.00.

Voici les autres changements remarqués: Amult, un prt d 4 à 3.15; Abana, une perte de 1 à 1.72; Siscoe un gain de 4 à 1.29; Sudbury Basin une perte de 5 à 8.00; Alberta Pacific, une perte de 30 à 3.25 et Big Missouri une perte de 1 à 1.08.

Cotes fournies par Mowat & MacGillivray

Ventes	Valeurs	Haut	Bas	Ferm.
80	Abitibi	52¾	51¾	52¾
57	Bell Tele.	169½	168½	169
885	Brazilian	67¼	66½	67
1,111	Bell Tele. priv.	7¾	7½	7½
30	Bldg Prod.	35	35	35
40	Burt, F. N.	64½	64½	64½
620	Cons. Bakeries	32½	32	32½
5	Can. Bakeries	47⅞	47⅞	47⅞
5	" prio.	100	100	100
90	Can. Bread	27½	26½	26½
35	Can. Canners	26⅝	26½	26½
400	" 2e prio.	27¼	26¾	26¾
20	B.C. Pack. priv.	3	3	3
40	Brantford prio.	21	21	21
97	Can. Cement	26½	26⅛	26½
56	" prio.	98½	96	98½
125	C. F. Prod.	6½	6	6
90	Can. Wire "B"	42	42	42
710	Can. Dredging	61	59¾	59¾
105	Can. S.S. Lines	27	26¾	27
25	Can. Oil	51	51	51
50	City Dairy	72½	72	72½
130	Cockshutt Pl.	31¾	31¾	31¾
188	Cons. Gas	189	188	189
20	Cosmos I. M.	23½	23½	23½
10	" prio.	99	99	99
50	Conduits	20	20	20
242	Ford M. "A"	41¾	41	41¼
5	Fam. Players	71	71	71
5	F. Farm. prio.	31	31	31
3	Ham. Dairies	34	34	34
36,845	Int. Nickel	59¼	57½	57¾
85	Hunts "A"	37	37	37
5	Lake Sup. C.	20¾	20¾	20¾
15	Laura Secord	49	49	49
240	Loblaw "A"	22	21¾	21¾
130	" "B"	21½	20	20½
385	Massey-Harris	55½	54	55½
183	Moore	33	33	33
30	Muirheads	5¼	5¼	5¼
10	Ont. Eq. L. In.	51	51	51
10	Or. Crush. con.	7½	7½	7½
100	Pressed Metals	40¼	40	40
10	Photo Eng.	32	32	32
1	Russell prio.	109	109	109
90	Stan. Steel, n.	18	17½	18
120	Tip Top prio.	108½	108	108
50	Traymore	5	5	5
60	Steel of Can.	59½	57½	58½
1,615	Walkers	17¼	16¾	17
10	Weston Ltd	47	47	47
100	W. C. Flour	33	33	33

HORS-LISTE

833,510	Brit. Am. Oil	66⅝	65⅛	66⅜
135	Beatty	56	55	55
10	Beatty prio.	99	99	99
50	Bissell	35	33½	35
160	Can. Malting	9¼	9	9¼
15	Can. Paving	32	31	32
125	C. W. Boxes	20	20	20
42	B. Rib. prio.	43½	43½	43½
235	Bud Brew.	11	11	11
211	Can. Vinegar	34½	34	34½
50	C. S. & G. prio.	93	93	93
27	Ont. Silk Knit	40	39	40
1,472	Dist. Seagrams	20	28¾	19½
50	Durant	16½	16	16
110	Can. Power	36	35¾	35¾
185	Crown D. Oil	11	10½	11
2	Con. Press	36	36	36
50	Dom. Tar prio.	89	89	89
15	DeForest-Cros.	85	84	84
10	Eng. Elec. "A"	43⅜	43⅛	43⅛
73	Dufferin Pav.	29	29	29
22	" prio.	102	100	100
50	Honey Dew	17	15	15
55	" prio.	72	70	70
200	Home Oil	18½	18¼	18¼
3,449	Imperial Oil	39	39	39
30	Imp. Tobacco	10½	10½	10½
9,545	Inter. Pete	29¾	29	29
115	McColl-Front.	42	41	41
25	N. S. Car.	88	88	88
325	North Star Oil	20½	20½	20½
100	Mont. Power	151	150¾	151
245	Super Test	37½	36¾	36¾
30	" prio.	98¼	98¼	98¼
150	Spro'te of N.J.	15	15	15
740	Service Station	81	81	81
100	Stand. Pav.	33	32½	33
50	" prio.	94	94	94
50	Tamblyn prio.	100	100	100
5	Shawinigan	102	102	102
45	Robinson Cons	27¾	27¾	27¾
27	United Fuel	24½	24	24
254	Waterloo	20½	20	20
200	Power Corp.	126	125⅝	125⅝
100	Pr. Cities Oil	25	25	25
10	Royalite	127	127	127
20	Port Alfred	84¾	84¼	84¼
10	Tor. Elevator	26½	26½	26½

BANQUES

12	Commerce	285	285	285
11	Dominion	243	243	243
1	Nova Scotia	394	394	394
30	Royal	347	345	347

EMPRUNTS, ETC.

235	Gen. Invest.	104	102	104
7	T. Gen. Trust	263	263	263

Compagnies d'aviation qui se fusionneraient

UNE COMPAGNIE ANGLAISE, UNE AMERICAINE ET DEUX FRANCAISES SE FUSIONNERAIENT ET AURAIENT UN ACTIF DE PLUS DE $7,000,000.

NEW-YORK, 17:—On a appris à Wall Street aujourd'hui que des négociations étaient commencées en vue de fusionner des manufactures et des entreprises d'aviation: une anglaise, une américaine et deux françaises. Cette fusion se ferait par l'entremise d'une maison de banque américaine; les compagnies réunies auraient un actif global de plus de $7,000,000.

LE NIVEAU DU MARCHE

NEW-YORK, 17. — Cotes moyennes des titres représentatifs des groupes industriels, ferroviaires et d'utilités publiques de la Bourse de New-York:—

	50 Ind.	20 Ferr.	20 Ut. P.
Lundi	252.1	162.3	340.7
Samedi	248.4	162.2	337.4
Il y a une semaine	250.7	164.5	336.2
Il y a un an	182.0	125.2	163.1
Maximum, 1929	252.8	167.8	340.7
Minimum, 1929	201.7	128.6	193.1

Affaires totales: 4,183,530 parts.

J.-F. SIMARD

Banquier en Valeurs

112, EDIFICE BLACKBURN **TEL: QUEEN 633**

Angle des rues Sparks et Metcalfe.

SERVICE BILINGUE. Toujours à la disposition des clients pour consultation sur leurs placements.

Mowat & MacGillivray

AGENTS DE CHANGE

BOURSE DE NEW-YORK — Membres de la Montreal Curb Market et de la Standard Stock and Mining Exchange. — Fils particuliers

Sher. 7100 — Hôtel Windsor, Hull. Bureau-chef: 128, rue Sparks, Ottawa. — ACTIONS MINIERES

Bourses: Montréal et Toronto.

Bureaux: Belleville, Brockville, Cornwall et Pembroke.

COMMANDES EXECUTEES POUR TOUTES LES BOURSES.

FLUCTUATIONS DE LA MATINÉE

Cotes fournies par GEOFFRION & CIE, 18, rue Elgin, Ottawa.
17 septembre, 1929, 12 h. 30 p.m.

BOURSE DE NEW-YORK

VALEURS	HAUT	BAS
American Can Co.	176½	172¼
Am. & For. Power	186¾	179
A. Locomotive	124½	123
Am. Tel. & Tel.	295⅞	291¾
Anaconda Copper	124¾	123
Atchison	281¾	279¼
Baltimore & Ohio	144¾	142½
Bethlehem Steel	128	127¼
Canadian Pacific	228½	226⅝
Chrysler Corp.	71⅞	70¼
Com. Solv. Corp.	555	553
Dupont	220¾	212½
Fam. Players	71⅞	71
Fleischmann	107⅝	107⅜
Freeport Texas	45½	45⅛
General Asphalt	86¼	86¼
General Electric	380½	375
General Motors	77½	75¼
Houston Oil	85½	83½
Howe Sound	65	65
Hudson Motors	86	83¾
Hup. Motors	46¾	43¼
Intern. Harv.	72¼	71⅛
Intern. Nickel	58	56¼
Montgom Ward	127⅝	126½
Packard Motors	30¾	30¼
Pullman	93⅞	92¾
Radio Corpn	109½	104¾
Remington Ran	50⅛	48½
Southern Rials	152	150
Stand. Oil N.J.	81½	79¼
Stand. Oil N.Y.	47⅞	46⅜
Studebaker	74¼	74¼
Texas Corp.	69⅞	68¼
Royal Dutch	62½	61⅛
United Carbide	135	133
U. S. Ind. Alcohol	207	205
U. S. Steel	238¼	234¾
White Motors	43½	42¼
Willys-Motor	21¾	20⅞
Woolworth Co.	99½	98¼

CURB DE NEW-YORK

Allied Power & Light	85½	85¼
Am. & Haw. Steams	30⅝	30½
Commonwealth South	24	23⅝
Ass. Gas & Elec.	69⅞	69⅞
City Service	33¾	33¾
Niagara Hudson	25⅛	25⅛

L'argent à demande est à 7½ pour cent.
Affaires à 10½ heures: 758,000; à midi: 1,935,400 titres.

BOURSE DE MONTRÉAL

VALEURS	HAUT	BAS
Alb. Pac. Gr.	42	42
Asbestos	6¼	6
Brazilian	66¾	66½
B. C. Packing	21	21
B. C. Power "A"	48¾	48½
B. E. Steel 1ère	34½	34½
Brompton	43	43
Brick Silk	33½	33
C. Ind. Alcohol	22	22
Can. Steamship	27	27
Cockshutt	32½	32½
Dom. Bridge	114	112
Famous Players	72	71
Fraser	46	46
Gen. Steel Wares	34½	34½
Gypsum & Alab.	28¾	
Hollinger	5.90	5.90
Int. Nickel	26	26
Lyall	15½	15
McColl-Frontenac	41½	41
Massey-Harris	55½	55¼
Montreal Power	150½	148
Nat. Breweries	148½	147½
Nat. Steel Car	90	88¾
Port Alfred P.	92	90
Power Corpn	126¾	128
Price Bros.	108	108
Shawinigan	103	100¾
St. Lawr. Paper	23	23
Steel Co. of Can.	59⅞	59
Wayagamack	99	98

Affaires à midi: 23,323 titres.

CURB DE MONTREAL

VALEURS	HAUT	BAS
Can. Celanese	29¼	29¼
Can. Malt	22½	22½
Dist. Seagram	20	19¾
Dom. Engineer.	103	103
Dryden	28¾	28½
Foreign P. Sec.	40	40
Hydro-Electric	82	80¾
Imp. Tobacco	10¾	10½
Int. Utilities "A"	43½	43
R. Mitchell	45½	45¼
Mont. Exhibition	14	14
Catelli	15½	15½
Page Hersey	134	134
United Sec.	55	55
Walker Hiram	17½	16½

MINES

Siscoe	1.40	1.16

HUILES

Assoc. Oil	2.15	1.90
B. A. Oil	67	66
Com. Pet.	1.15	1.00
Dalhousie	2.75	2.50
Home Oil	17.00	16.00
Imp. Oil	39	38½
Internat. Petr.	28¾	28½

Le col. Ayres est très optimiste au sujet de la bourse

Le Colonel Leonard P. Ayres, économiste et vice-président de la Cleveland Trust Company, a émis au sujet des marchés d'automne une opinion très optimiste. Il ne croit pas qu'il surviendra d'événements défavorables dans le commerce ou l'industrie et le marché en Bourse. Il a scruté, dit-il, l'horizon financier, il n'aperçoit aucun signe qui permette d'être pessimiste.

La Bourse ne souffrira pas des événements dans l'industrie, le commerce et le crédit; si elle subit des réactions, cela dépendra surtout de ses propres activités.

BRADING BREWERY

Les ventes du mois d'août de la Brading Brewery d'Ottawa continuent de montrer une augmentation satisfaisante comparativement à celles des mois précédents; ainsi celles du mois d'août indiquent une augmentation de 61 pour cent comparativement à celles du mois d'août 1928. Pour les neuf mois terminés le 31 août, 1929, les ventes dépassent de 56 pour cent celles de la période correspondante de l'an dernier. Les affaires de la compagnie ont toujours été et restent purement locales.

Voir aussi page 8

BOURSE DE NEW-YORK

FERMETURE DE LUNDI

Valeurs	Ouv.	Haut	Bas	Ferm.	Diff.
400 Air Reduction	199¾	204	198¼	200	+ 2
800 Allegheny Corp	52	52⅞	51⅝	51¾	+ ¼
400 Allied Chemical	330½	333	330½	333	+ 1
8800 Am Can	167⅛	172	166¾	172	+ 4⅛
600 Am Car & F XD	101⅜	101⅞	100	100	+ ¼
1560 Am & Fgn. Pow.	174⅜	184⅛	173¾	183½	+ 9
600 Am Locomotive	125	125	124	124	+ 1
1000 Am Power & Lgt	163½	166⅜	162	164¾	+ 2½
6600 Am Smelting	120½	121	119½	120½	+ 1⅛
700 Am Sugar	81⅛	81⅛	80¾	81⅛	+ ⅛
5200 Am Tel & Tel	284	294	284	292½	+ 7
800 Am Waterworks	182	183	180	183	- ½
35200 Anaconda Cop	124¼	125	123¼	124¼	+ ⅛
2400 Atchison	281¾	281¾	278⅝	278⅝	- 3
900 Atlantic Refin.	64⅛	65½	64¼	64½	+ ⅛
200 Am Bank Note	149	149	146	146	- 3
10600 Balti & Ohio	144¾	144¾	143½	144	+ ¾
2700 Barnsdall Corp	37⅜	37⅝	37⅜	37½	+ ½
12000 Bethlehem Steel	127½	128⅞	126¾	128⅝	+ ¾
1800 Borden Co	90½	90½	90	90	- ½
1200 Briggs Mfg	32½	33	32½	33	+ ¼
300 Byers A M	134½	136	134½	136	+ 1
1100 Canada Dry	87	87⅝	86¾	87¼	+ ¾
300 Canadian Pacific	227¼	228	227¼	228	+ ⅜
1700 Cerro de Pasco	96⅛	97¾	96⅛	9⅞	+ ¼
100 Chesa and Ohio	265	265	265	2⅝	- ¼
12000 Chrysler	69⅞	71⅞	69¼	71¼	+ 1⅜
800 Coca Cola	147	147	147	147	- ⅛
400 Columbia Carb	205	212	205	211	.....
1200 Columbia Gas	114	120½	114	111	- 3
1400 Columbia Gram	66⅞	66⅞	65⅜	66¼	+ ¼
49500 Congoleum	27¼	27⅞	26¾	27⅜	- ¼
14300 Con Gas	163½	163½	161¼	161¾	- 1⅛
3700 Continental Can	83½	85	83½	85	+ 2
900 Continental Mot	14⅝	14⅝	14¼	14¼	+ ⅜
10000 Corn Products	117⅛	118⅝	116¾	117½	.....
1200 Crucible Steel	112	112	110	112	- 3
800 Curtiss Wright	24⅛	24¾	23¾	24¾	+ ¼
700 Curtiss Wgt "A"	34¾	35¼	33	33	- 1½
2000 Davison Chem.	54⅛	54⅛	53	53⅛	- ¼
16100 Du Pont	213	214¾	210	214¾	+ 4¾
8000 Erie Railroad	89¼	89¾	88¾	88⅞	+ ⅛
1400 Fox Film	95⅜	95⅞	94⅜	95¾	+ 1¾
800 Freeport Texas	46⅛	46⅛	45⅛	46⅛	+ ⅜
300 General Asphalt	86¼	88¾	86½	86¾	+ ¼
14900 General Electric	371	379½	368½	379½	+ 8¾
54600 General Motors	74¼	76¾	73⅞	76¾	+ 3
2400 Gen Ry Sig	120	121¾	119⅞	121½	+ 1½
4200 Gold Dust	62¾	64	62¾	63¾	+ ⅝
2400 Goodrich	69¾	72	69¾	71¾	- ¼
2400 Goodyear Tire	111	111⅞	110	110⅜	- ⅜
2600 Graham Paige	22	23¼	22	23¼	+ 1¼
30400 Granby Mining	88	90⅜	85½	90	+ 2½
700 Great North prio.	122¼	122½	122¼	122½	+ ½
800 Great North Ore	30¼	30⅜	30	30⅜	+ ⅛
8400 Houston Oil	79⅞	84½	79⅞	84½	+ 6½
1300 Howe Sound	66¼	65¼	64¼	64¼	- ¼
4300 Hudson Motors	82	83⅜	82	83⅜	+ 2⅜
26900 Hupp Motors	41	47¼	40½	46¼	+ 6
34200 Int Comb Eng	70½	71⅛	68¼	70⅛	- ⅛
2000 Int Harvester	131½	132⅝	131	131	- ¼
107000 Inter Nickel	58	58⅞	57	57⅜	- 1
2200 Inter Paper	35½	36	35½	36	+ 1
1400 Inter Tel & Tel	132⅛	135⅞	130¾	135⅞	+ 2⅞
13500 Kennecott Cop	87⅞	88¾	87⅜	88¼	+ ½
3600 Kolster Radio	30	31	29⅝	30	- ⅛
2100 Loew's Inc	135½	137⅜	135½	137¼	+ 1⅛
500 Loew's Theatre	58⅛	59⅜	58⅛	59⅜	+ ⅛
100 Mack Trucks XD	101¼	104¼	101¼	103½	+ ⅜
5400 Missouri K & T	54⅜	54⅞	53	53⅝	+ ⅛
1100 Missouri Pacific	92⅝	92¾	89	91¼	+ ¾
1200 Montgom Ward	125½	129¾	122	128¾	+ 3¾
300 Murray Corp XD	60¼	60⅜	60	60⅜	-
400 Mengel Co	24	24	23½	23½	- ⅝
Nash Motors	84⅛	85	84	85	+ 1⅛
100 National Biscuit	202½	202½	202	202	- 4
1800 Nat Cash Reg	138	140	136¾	140	+ 5
400 Nat Dairy Prod	75¼	75⅜	74⅞	75¼	- ⅛
200 National Dist	47	47	47	47	.....
800 Nat Power & Lgt	65⅜	68¼	65⅜	67⅛	+ 1⅛
400 New Haven	121⅜	121⅜	119⅜	119⅜	- ⅛
3400 N Y Central	243⅛	243⅛	240½	241¼	+ ½
500 North American	166½	167	166¼	167	+ 1½
200 Packard Motors	30⅜	30⅜	30¼	30½	+ ⅛
6400 Pan-Pete-B	65⅛	66½	65¼	66⅛	+ ⅜
1400 Paramount Fam	70¼	72	70¼	71	+ ⅜
8000 Pennsylvania Ry	104	104½	103¼	104⅛	+ ⅞
100 Pere Marquette	225	225	225	225	.....
500 Phillips Pete XD	37⅜	38¼	37⅜	38	.....
12700 Public Ser Corp	124	124¼	122¼	123¾	- ¼
13700 Pullman	92¼	93⅞	91¾	93	+ ½
111700 Radio Corp	109½	110⅞	107½	109½	+ 1¾
700 Radio Keith	37⅞	37⅞	36¾	37	- 1
400 Reading	139	139	136½	136½	- 2¾
2800 Reaming Rand	47⅞	48	47⅜	48	.....
5200 Reo Motors	21⅛	21½	20½	21	.....
15600 Republic I & S	140	140¾	137⅛	139⅛	.....
6700 Shell Union Oil	27¾	28⅛	27¼	28⅛	+ ¼
6700 Sears Roebuck	166¼	167⅜	163⅝	167½	+ 2¾
12300 Simmons Bed	170¾	171¾	168½	169	- 3
21300 Sinclair Cons	37¾	37⅞	36¼	37½	+ 1⅛
5500 Skelly Oil	43¼	43¼	42⅝	42¾	- ¼
4600 Sou Cal Edison	80½	87¼	79½	87¼	+ 7½
1500 Southern Pacific	147¾	149⅝	147¾	147⅞	- 1⅜
300 Southern Railwy	157¾	157¾	157¾	157¾	- 1¼
6700 Standard G & El	192	194½	191¼	194	+ 2
245600 Stand Oil N.J.	81	83	79¾	82	+ 1⅛
15000 Stand Oil N.Y.	46⅞	47½	45¼	46⅝	+ ⅜
15200 Stand Oil Cal	76¾	78	76⅛	77¾	+ 1
2600 Stewart Warner	66¾	66¾	65⅞	66¼	.....
4500 Studebaker	72½	73½	72⅛	73	+ ¼
6700 Tex Gulf Sulph	69⅛	69⅝	68¾	69⅝	- ¼
700 Texas Corp	70⅛	70¾	69	70½	+ ⅜
1200 Timken	113½	116¾	112¾	115¾	+ 2¾
800 Tob Products Co	131⅛	131⅛	131⅛	131⅛	- ⅜
1300 Union Carbide	133	134⅜	132	134⅞	+ 1⅞
400 Union Pacific	282	282	280½	281½	.....
1000 United Aircraft	118½	119½	117	119¼	- ¾
900 United Corp	70⅜	71	68⅛	68⅝	- 2⅛
800 U S Cast Ir Pipe	30¼	30¼	30	30	.....
1400 U S Ind Alcohol	202	205½	202	205½	+ ¾
2000 U S Rubbert	553⅛	589⅛	553⅛	581⅛	+ ¾
51600 U S Steel	233¼	237⅜	230¾	237⅛	+ 4
5900 Vanadium Steel	97⅞	97⅞	96	96¾	+ ¼
7200 Warner Brso	58	59½	56⅛	58	- ⅜
1800 West Maryland	42	43⅛	42	42⅜	- ⅜
4300 Westinghouse	254⅞	265	252	263¾	- 8½
18400 Woolworth Co	97¼	99⅞	97¼	99	+ 2⅜
1500 Yellow Cab	34	34⅞	33⅞	34¾	+ ⅜

CURB DE NEW-YORK

Valeurs	Ouv.	Haut	Bas	Ferm.	Off.	Dem.
Allied Power & Light	84	86½	82⅜	86½	86½	86⅝
Am Superpower	63½	63⅝	62⅜	63⅛	63⅛	63⅜
Commonwealth South	23½	23¾	23⅜	23⅜	23⅜	23½
Continental Oil	19	20⅛	19	20⅛	20⅛	20¼
Durant	8½	8½	8½	8½	8½	8⅝
Electric Bond & Sh	176½	183	176½	181	181	181¼
Ford Mot of Can "A"	41½	41¾	41¾	41½	41½	41¾
Fox Theatre "A"	27⅛	27½	27⅛	27½	27½	27⅝
General Baking prio.	67	67½	67	67½	67½	67⅞
Gulf Oil	203⅛	203⅞	199⅞	201⅛	201⅛	201⅜
Hiram Walker	166⅜	167	163⅝	165⅜	165⅜	165¾
Hudson Bay	175	177⅜	171⅞	175⅛	175⅛	175⅜
Humble Oil	122½	122½	120⅛	121⅞	122⅛	122⅜
Imperial Oil	38⅞	38⅞	38½	38½	38½	38¾
Intl Petroleum	29	29½	28½	28½	28½	28¾
Noranda	59⅞	59⅞	58¼	58¼	58¼	58⅝
Standard Oil Indiana	58⅜	58	55¼	57⅜	57⅜	57⅝
Cities Service Oil	94¼	94½	94¼	94½	94½	94¾
Niagara & Hudson XD	26½	26½	26	26	26	26¼

BOURSE DE MONTRÉAL

VENTES ET FLUCTUATIONS, LUNDI, LE 16 SEPTEMBRE, 1929.

Valeurs	Ouv.	Haut	Bas	Ferm.	Diff.
662 Abitibi	51½	53	51½	52	- ½
245 " prio.	85	85⅛	85	85	.....
290 Alberta Grain	41½	41½	41½	41½	.....
5 * " prio.	95½	.....	.....	.....	.....
220 Asbestos Corp.	6	7	6	7	+ 1
5 Atlantic Sugar	11	.....	.....	.....	.....
50 Bawif	26	26	26	26	- 4⅛
1 *B. C. Paper prio.	101	.....	.....	.....	.....
113 Bell Telephone	170	170	170	170	.....
2,130 " prio.	7.60	7.70	7.50	7.70	- .20
205 Brading Breweries	29¾	30½	29¾	30	.....
8,789 Brazilian	66½	67½	66½	66⅝	+ ⅛
85 B. C. Packers	21	21	21	21	- ½
1,125 B. C. Power	48	49¼	48	49	+ 1
5 " B.	32	.....	.....	.....	.....
85 B. E. Steel	3½	3½	3½	3½	- ⅛
150 " 1e prio.	35	35	34¼	34¼	- ¼
210 " 2e prio.	8	8	7⅞	7⅞	- ⅛
160 Brompton	43	43	43	43	+ 1
220 Bruck Silk	33½	33½	33	33	- ½
40 Bldg Products	35	35	34½	34½	.....
45 Can. Brewing	18	18	16	16	.....
195 Can. Bronze	70	70	70	70	.....
202 Can. Car	138	138	136	136	- 1
40 " prio.	143	143	143	143	- 1
500 " nouv.	35¼	35¼	34¾	34¾	-
356 Can. Cement	27	27	27	27	.....
17 * " prio.	97	.....	.....	.....	.....
25 Can. Converters	91	91	90	90	.....
15 *C. G. El. prio.	58½	.....	.....	.....	.....
1,075 *Can. Gypsum	30½	30½	28½	28¾	- 1¼
395 C. Alcohol	22½	22½	22	22	- ½
55 Can. Nor. Power	32	32	32	32	.....
1,465 C. Pow. & Pa.	35½	37½	35½	36½	+ 1
260 Can. Steamship	27	27	127	27	- ½
65 * " prio.	86	86	‡	86	- ½
135 C. W. & Cable B	43	43	43	43	+ 2
445 Cockshutt Plow	32¾	32¾	32	32	.....
37 Con. Smelting	409⅞	409⅞	409⅞	409⅞	+ 4⅞
676 Dom. Bridge	113¾	114	112	114	.....
5 Dom. Iron prio.	28	.....	.....	.....	.....
15 Dom. Steel prio.	42	.....	.....	.....	.....
20 *Dom. Textile	93	93	92	92	.....
20 Donnacona	27	.....	.....	.....	.....
100 Enamel & Hea.	30	30	30	30	- 1
455 Famous Players	72⅛	72½	72	72½	.....
30 Fraser	46¼	46½	46¼	46½	.....
385 Gen. Steel Wares	34¾	34¾	34¾	34¾	- ¼
35 *Goodyear prio.	107¼	107¼	107¼	107¼	+ 1
25 *Gurd	42½	43	42½	43	.....
55 Howard Smith	57	57	56¾	57	.....
5 " prio.	93	.....	.....	.....	.....
50 Howard Smith	25	25	25	25	- 1½
20 " prio.	90	.....	.....	.....	.....
52,235 *Int. Nickel	58½	58⅞	57½	57⅝	- 1
15 Int. Power	25½	27	25½	27	.....
30 Jamaica P.S.	37	37	37	37	- ½
100 L. de Ste Woods	57½	58	57½	58	+ 3
70

Dans vos relations avec nos annonceurs, prière de mentionner le journal «Le Droit»

2 Remerciements

LABELLE — Mme Oscar Labelle et sa famille remercient sincèrement toutes les personnes qui leur ont témoigné de la sympathie à l'occasion de la mort de M. Oscar Labelle, soit par offrandes de messes, de fleurs, bouquets spirituels, visites ou assistance aux funérailles.
2929-2-217

5 Naissances

COUTLE — M. et Mme Jean-Paul Coutlé, née Gloria Gougeon, ont le plaisir de faire part à leurs parents et amis de la naissance d'une fille née le 9 septembre, et baptisée le 11 sous les noms de Marie-Thérèse-Jeannine-Lucile. Parrain et marraine: M. et Mme Louis Coutlé, grands-parents de l'enfant. Porteuse, Mme Charles Séguin, tante.
630a-5-217

LAMOTHE — M. et Mme Lorenzo Lamothe (née Lucienne Lachance), de Hull, ont le plaisir de faire part à leurs parents et amis de la naissance d'une fille née à l'hôpital Ste-Marie et baptisée sous les noms de Marie-Anna-Yolande. Parrain et marraine: M. et Mme E. G. Lachance, grands-parents de l'enfant. Porteuse, Mlle Graziella Lachance, tante de l'enfant.
2930-5-217

TAILLEFER — A M. et Mme Adrien Taillefer (née Cécile Patrice), un fils né jeudi le 12 septembre et baptisé le 15 sous les noms de Joseph-Louis-Hervé-Jean. Parrain et marraine: M. et Mme Hervé Patrice, grands-parents de l'enfant. Porteuse, Mme Vve Louis Taillefer, grand'mère de l'enfant.
2927-5-217

6 Décès

BELAIR — Annette Bélair, fillette de M. et de Mme Victor Bélair, 273 Guigues, décédée ce matin à l'âge de 6 mois. Inhumation mercredi après-midi au cimetière Notre-Dame à 2 h. 30. Parents et amis sont priés d'y assister.
2932-6-217

11 Monument

LE PLUS beau choix de monuments de caractère artistique et religieux chez J. P. Laurin, 96 rue Georges, Ottawa. Tél.: R. 612. 11

13 Perdu-Trouvé

LIVRES d'école, sur le marché mardi soir. S'adresser Carling 1053. Récompense. 1481-13-216

14 On demande

GARCON pour livraison à la main dans une épicerie. 302 Clarence.
2928-14-217

UNE servante expérimentée. Tél.: R. 2940 après sept heures le soir.
1475-14-217

ON DEMANDE une fille âgée pour la cuisine. S'adresser 48 Clarence.
217-14-1481

15 Servantes demandées

SERVANTE générale, coucher en dehors, références. 543 Besserer. R. 385. 2919-15-218

SERVANTE générale, sachant faire la cuisine d'une famille de 3 personnes, bons gages, références. 55 Avenue Russell (près de la rue Laurier) 15-2926-217

SERVANTE générale, habituée aux enfants, capable de parler anglais, pas de cuisine. S'adresser Bureau Chef, 95 Broad. 2933-16-218

17a Agents demandés

SI VOUS voulez récolter beaucoup cet automne en argent sonnant, entreprenez immédiatement le commerce Watkins avec un bon territoire. La ligne la plus considérable et la plus payante, vendue dans les familles. Détails fournis sans obligations. The J. R. Watkins Co., Dépt. 16, 749 Craig Ouest, Montréal. 17a

16 Femmes, filles demandées

FEMMES, ou jeunes filles sachant lire et écrire. Travail agréable, salaire payé à tous les soirs. S'adresser à 27a Victoria, Hull.

FILLE de chambre et de table avec expérience. A. Four 34 rue Murray. 16-16-217

OPERATRICE expérimentée sur machine à coudre électrique Grant-Holden-Graham, 43 Montcalm, Hull. 16-16-217

MESDAMES, gagnez $30 par semaine, à coudre robes d'hiver à domicile. Expérience pas nécessaire. Matériel coupé, instructions et plan fournis. Enveloppe adressée et affranchie pour information. Dress Specialty, 445 St-François Xavier, Montréal, Qué. 16-221

17 Hommes demandés

$10 à **$20** par semaine pour vos loisirs chez-vous. Pas de sollicitation. Ecrivez à Aub Knitter, Toronto, Dépt. 2. 17

19 Instituteurs demandés

DEUX instituteurs, une pour l'école du village, l'autre pour l'île de Brookdale, trois milles du village, $35 par mois. Joseph Banger, Comté de Papineau, Qué. 19-218

INSTITUTRICE possédant certificat deuxième classe, anglais et français, pour école publique no 4, canton Balfour. Ariand Lalaire, Chelmsford, Ont. 1458-19-216

INSTITUTRICE pour école de campagne, 15 élèves $85 Emile Mayer, Cochrane, Ont. 1459-11-216

INSTITUTRICE, certificat deuxième classe, $900, école Litigan no 2 O'Brien. A. T. Hudd, 31 Riverside Drive, Kapuskasing, Ont. 2894-19-216

INSTITUTRICE, école séparée no 6 Denison détenant certificat deuxième classe doit parler français couramment; $900. Me Léonidas Moreau, Victoria Mines, Ont. 1476-19-216

22 Maisons à louer

LOGIS, 7 chambres. S'adresser Od. Lambert, 173 Maisonneuve, Sh. 3098. 142-22-217

MAISON rue St-Jacques, 215 Champlain, Hull, S'aresser Sh.4092. 1479-2-218

PETIT logis bien propre, 3 pièces, usage du téléphone. S'adresse 32 Courcelette, Hull. 631a-2-218

PLAIN-PIED, 3 chambres non meublées. 45 rue Ottawa, S. 1516. 2934-22-16

23 Appartements à louer

APPARTEMENT 7 pièces, 50½ Dollard entre 5 et 6. S'adresser hres, Sh. 2625. 29a-23-218

APPARTEMENT central neuf, chauffé, 6 chambres, améliorations modernes, solarium. Aussi deux autres chambres chauffées non meublées. 166 Water, R. 2567-W 216-23-222

APPARTEMENT chauffé. S'adresser 78 Hôtel-de-Ville, Hull. 2155B-23-223

24 Chambres à louer

BELLE chambre. S'adresser 11 Vaudreuil, Hull. 623a-24-216

CHAMBRE, femme ou fille âgée ou veuve de préférence, usage du téléphone, dans famille privée. R. 4075-J. 2931-24-218

27 Fermes à vendre

FERME, d'environ 100 acres, presque toute faites, pour être vendue avec ou sans roulant. S'adresser D. Gormley, R.R. no 1, Hammond, Ont. 148-27-218

FERME boisée, 3 milles de Wakefield, bon sol, beaucoup de bois. Prix, $700. Aussi 300 acres de gros bois de service, 20 milles d'Ottawa. William Flynn, Old Chelsea, Qué. 148027-218

25 A vendre

AMEUBLEMENT complet, bonnes conditions, prix raisonnable. 187 Notre-Dame, app. 1, Sh. 6057. 2163B-25-218

AUBAINE en piano. Karn droit, $224, acajou, bonne tonalité, conditions de paiement. Orme Limited, 175 Sparks. 2921-25-221

CAOUTCHOUC. S'adresser à Mlle Berthe Caron, Montebello. 1482-25-219

MAISON et meubles à vendre, Gatineau Mills, bonnes conditions, $700 comptant et termes, près école. S'adresser M. Poulick, Gatineau Mills. 624a-25-216

PIANO en bon ordre, bonnes conditions. S'adresser 173 Leduc, Hull. 1491-25-218

PHONOGRAPHES usagés, modèles cabinets, $25 et plus. Conditions: $5 comptant, $1 par semaine. Orme Limited, 175 Sparks. 2920-25-221

PRELART. S'adresser 45 Notre-Dame, Hull. 2164B-25-218

VENTE spéciale de radios à batteries, bas prix, conditions faciles. C. W. Lindsay & Co., Ltd., 189 Sparks. 2924-25-221

$150—Orthophonique légèrement usagé, modèle console, noyer, valeur spéciale, conditions faciles. Orme Limited, 175 Sparks. 2922-25-221

$89.00—Phonographe Lindsay Spécial, modèle 10, comportant vingt morceaux, basses conditions de paiement. C. W. Lindsay & Co., Ltd., 189 Sparks. 2925-25-221

$150.00—Piano de format pour petit appartement, état de premier ordre, conditions faciles. C. W. Lindsay & Co., Ltd., 189 Sparks. 2923-25-221

26 Maisons à vendre

TRES belle maison neuve, 76 Nicolet, Wrightville, bien bâtie et de bonne apparence, prix modique et termes; pourra être visitée à toute heure; possession immédiate. S'adresser C. W. Ross, 49 Metcalfe, Queen 7020. 2915-26-222

29 A vendre ou à échanger

ECHANGEZ pour vieux poêles ou meubles pour des neufs. F. Slover, 61 rue York, Ottawa 29

30a Dactylographes

DACTYLOGRAPHES, machines à additionner, toutes les marques à louer à échanger et à réparer. J. M. Hill, 45 rue Queen. Tel. Queen 982 30

ROYAL, ordinaire et portatif rubans et papier carbon. Ventes et service N. S. Corrigan & Cie. 202 Wellington, Q. 1756. 30a

SMITH ET CORONA portatifs. S'adresser à Ottawa Typewriter Co., Limited. Téléphone: Queen 4425-4226.

31 Argent à prêter

ARGENT à prêter sur propriété améliorée de ville, service prompt. Capital Trust Corporation, 16 Metcalfe, Ottawa. 2913-31-221

38a Automobiles

ESSEX COACH, modèle 1928, en très bonne condition, $200 le prennent, la balance payable au mois. Appelez Sh. 4724. 38a

ESSEX COACH, $300; Jewett Sedan, $400; Essex Routière, $400; Overland Touring, $150. Appeler Sh. 4724. 38a

45 Fourrures

GIROUX—Manteaux neufs, remodelages, réparages; bas prix. Ouvrage garanti. 164 St-Patrice, Rid. 5554. 45

68 Coiffeurs

TRESSES, faites avec peignures de vos cheveux. F. Chevalier, perruquier, 178 Champlain, Hull.

78 Architectes

BRODEUR & PILON, 18 rue Rideau, Queen 3686; 2 Châteauguay, Hull. Sh. 2950.

79 Avocats

AUGUSTE LEMIEUX, C.R., avocat, Ontario et Québec, 18, rue Rideau, Ottawa, Edifice Banque Nationale. Tél. Queen 240. 72

PHILIPPE DUBOIS, B.A., avocat notaire. Edifice Plaza, 45 Rideau. Tél. R. 4020

81 Spécialistes

Dr R. CHEVRIER, 168 avenue Daly, chirurgien consultant. Heure de bureau, 2 à 4 heures p.m.

DOCTEUR J. L. LAMY, 211 rue Stewart. Diplôme des hôpitaux de Paris. Spécialité: chirurgie générale. 81

Dr DE HAITRE, hôpitaux de Paris, hôpital général, rue Water. Chirurgie, Femmes, Reins, Vessie. 161 Stewart. Tél.: R. 63. 81

Dr A. DROUIN, spécialiste des Hôpitaux de Paris et Lyon. Yeux, oreilles, nez et gorge. Attaché à l'Hôpital Général d'Ottawa. Consultations: 11-12; 2-6; 7-8 p. m., 197 rue Rideau. Tél. R. 4789.

86 Professeurs

COURS de piano: théorique et pratique, offrant un enseignement systématique et gradué, depuis les notions les plus élémentaires jusqu'aux études les plus élevées. Studio Châtelain, 400 Cumberland, Appt 3. Tél.: R. 6994. 1472-86-218

Accordeurs de piano

PIANOS accordés en ville ou à la campagne. Tél.: R. 3586. 99

91 Avis

Nous apportons le plus grand soin à éliminer de nos "PETITES ANNONCES" celles qui présentent un caractère malhonnête ou équivoque. Mais elles sont reçues et insérées si rapidement que nous ne pouvons pas toujours exercer un contrôle rigoureux.

Nous conseillons vivement à nos lecteurs d'être très prudents lorsqu'il s'agit d'affaires pour lesquelles on leur demande de l'argent sous une forme ou sous une autre.

L'indigestion finie 11 livres de gagnées

Pour avoir des chairs fermes, des muscles solides et la capacité de faire une grosse journée de travail, il faut que vous preniez trois repas par jour et les digériez. Si cela vous est impossible, prenez simplement une cuillerée à thé de TANLAC avant les repas. C'est ce que fit Mlle Jeanne Aubin et voyez les merveilleux résultats qu'elle obtint. Voici qu'elle nous écrit de chez elle, 6728, rue Châteaubriand, Montréal, "Quand je commençai à prendre TANLAC, je ne pesais que 89 livres. J'avais des maux de tête, des attaques de vertige et l'indigestion me causait beaucoup de misère et de douleurs. J'ai maintenant engraissé de onze livres et je ne saurais souhaiter meilleure santé que celle dont je jouis actuellement".

TANLAC est merveilleux contre indigestion, constipation, gaz, douleurs, nausées, étourdissements et maux de tête. Il fait recouvrer l'appétit, vous aide à digérer vos aliments, à recouvrer du poids et des forces. Il est fait de racines, d'écorces et d'herbes—le remède même de la nature pour les malades. Il coûte moins de 2c la dose. Procurez-vous-en une bouteille aujourd'hui même chez votre pharmacien et faites-en sérieusement l'essai. Votre argent vous sera remboursé s'il ne vous fait pas de bien.

Tanlac

52 Millions de Bouteilles Vendues

NOUVELLES DE CORNWALL

17 septembre 1929.

Mme Louise Poitras, (Masson,) épouse de M. Jean Poitras est décédée mercredi soir, à l'âge de 58 ans et 6 mois, laissant pour pleurer sa perte, son époux, trois fils, Pierre, Jean et Alfred, ainsi qu'une fille, Mme Irène Matte. Ses funérailles ont eu lieu samedi matin en l'église de la Nativité, M. le curé McDonald officia.

Les porteurs étaient MM. Ovila Dubé, William Rousselle, Eugène Gastien, Jean-Baptiste Labelle, Fred Lavigne, Joseph Desrosiers.

Parmi les personne d'en dehors de la ville, on remarquait les soeurs de la défunte, Mmes Cora Lavanture, Ida Jeffrey et Annie Beauvais, toutes de Malone; Mme Roy, de Montréal; ses frères, M. James Masson, de Malone, M. Frank Masson, de Malone, Alfred Masson, de Montréal et M. Joseph Masson, de Cornwall, assistaient aussi. M. et Mme Louis Langlois, d'Ottawa, M. et Mme Georges Poitras, de Malone, M. et Mme Louis Châtelain, de Fort Covington, M. Louis Fish, de Malone, M. Georges Poitras, fils, M. Fred Boyer, de Ville St-Pierre, Inc.

Il y eut un grand nombre de tributs floraux: deux gerbes, des employés de la maison Bingley; un coussin et une gerbe, de l'époux et de la famille; une gerbe, de Mme Louis Brisson, une gerbe et fleurs, de M. et Mme Frank Paradis et famille; une gerbe, de M. et Mme Pierre Masson; une couronne, de la parenté; une gerbe, de M. et Mme Joseph Masson; une gerbe, de M. et Mme John Roy, de Montréal, ainsi qu'une gerbe de M. et Mme Louis Miron.

Des bouquets spirituels, de M. Lionel Masson, Mlle Marguerite Masson et de Mlle Léona Masson.

Le Droit offre à cette famille éprouvée ses plus vives sympathies.

* * *

Une partie de carte sous la direction des Femmes de la Fédération Canadienne-Française aura lieu à la salle de l'école de la Nativité, vendredi le 27 septembre. Avis aux amateurs.

* * *

Vendredi soir avait lieu chez M. et Mme D.-M Courville, une réunion de famille à l'occasion de l'anniversaire de naissance de M. D.-M. Courville, citoyen notable de Cornwall. Il y eut chant, musique et cartes et un joli cadeau fut présenté au héros de la fête.

Les personnes qui assistaient à cette veillée étaient M. et Mme Zotique Courville, M. et Mme David Lalonde, M. et Mme Damase Legault, M. et Mme J.-A. Larin, tous d'Alexandria, M. le docteur et Mme J.-E. Courville, Mlle Rose Leroux et M. Albert Courville, étudiant à l'Université McGill.

* * *

M. Albert Ruest, de la pharmacie J.-E. Bélisle, est de retour après avoir passé une semaine de vacances à la résidence d'été de son père à Smith's Point, Ont.

* * *

Mlles Irène et Ethel Beaudin ainsi que leur frère, de passage à Cornwall, vendredi soir, se retirèrent à la résidence de M. et Mme John-C. McGregor; et ils continuent leur route pour leur demeure à Ormstown. Ils reviennent d'un voyage de six semaines aux Etats-Unis et dans l'ouest du Canada, ayant arrêté aux Chutes Niagara, Détroit, Mich., et Chatham, Ont.; le trajet se fait en auto.

* * *

La ville de Cornwall et le district, d'après le docteur Hamilton, officier du bureau de santé, ne sont pas affectés par la paralysie infantile. Il dit que les parents ne doivent pas craindre d'envoyer leurs enfants aux écoles car aucun cas n'est à noter dans notre centre; l'école n'est pas plus à craindre qu'ailleurs. Toutefois, si les parents veulent être en parfaite sécurité, ils n'ont qu'à suivre les règles suivantes: empêcher les enfants d'aller en pique-nique, aux vues, ou partout où il y a foule; les empêcher de se servir de gobelets usagés par tous; d'essuie-mains communs, ou tout autre article que d'autres personnes se sont servis ou qu'elles ont porté à leur bouche. Se bien laver les mains avant les repas; faire bouillir leur lait. Si l'enfant se sent malade, le faire coucher immédiatement et faire venir un médecin, qui, s'il y a nécessité, lui injectera le serum préventif contre la paralysie.

D'après les estimés les enfants audessus de 10 ans ne sont pas très sujets à cette maladie, sauf quelques exceptions.

* * *

M. Alexandre Cousineau, inspecteur de la Caisse Nationale d'Economie, de passage à Cornwall, est en tournée d'inspection dans l'est d'Ontario, il était en compagnie de M. Pelletier

Bénédiction de l'école de la Nativité—

Lundi matin avait lieu à 8.30 ores en l'église de la Nativité, une messe en l'occasion de la bénédiction de la nouvelle école de la paroisse; Mgr Félix Couturier officia, assisté des abbés Bougie et R. Rouleau. Plus de 1,000 enfants assistaient à la cérémonie, ainsi que plusieurs centaines des plus importants citoyens de Cornwall, et les cantiques touchants de ces nombreux petits, émurent les spectateurs de cette cérémonie.

Mgr Couturier parla à ces enfants en père et leur rappela les paroles du Christ alors qu'il disait à ses apôtres, " Laissez venir à moi les petits enfants; le Royaume des Cieux leur appartient. " Et il leur donna sa bénédiction qui fut pieusement reçue. A la sortie de l'église, tous se rendirent à l'école qui fut bénie et c'est aux acclamations des enfants de " Vive Monseigneur " que tous se séparèrent. Parmi les membres du clergé qui assistaient à cette cérémonie on remarquait le grand vicaire, Mgr A.-A. McRea, Mgr Corbett, St-Colomban, Rev. A.-L. Cameron, St-Colomban, Rev. C.-A. Baker, St-Colomban, les RR. Ronald McDonald et R.-A. MacDonald, de l'hôpital Hôtel-Dieu, de Cornwall, M. le curé D. McDonald, M. l'abbé R. Rouleau, de la Nativité et M. l'abbé Bougie, d'Alexandria.

* * *

Victoire pour l'équipe de croquet Maisonneuve de Cornwall.—

Dimanche dernier, l'équipe Maisonneuve se rendait à St-Polycarpe rencontrer l'équipe locale et la défit après une lutte contestée; cependant, les nôtres eurent l'honneur de gagner chaque partie, le pointage final étant de 5 à 0. Voici la formation de l'équipe du Maisonneuve: MM. Henri Filion et Hervé Laurin, Martial Bélanger et T. Bélanger, Mac Lacelle et Alfred Léger, Maxime et Ed. St-Denis, Mélio Contant et Edouard Contant. Après la partie, l'on se quitta amicalement, enchanté de la chaleureuse réception reçue des officiers et membres de l'équipe St-Polycarpe. En revenant, un malheureux incident se produisit: l'équipe Maisonneuve arrêta à Alexandria saluer les amis de l'équipe locale, quand un auto passant à toute allure renversa M. Norman Leroux lui infligeant des contusions puis continua à la même vitesse sans s'occuper du méfait commis.

Les officiers du club Maisonneuve remercient M. William Parisien de son amabilité en mettant à leur disposition, son camion, leur permettant ainsi de faire une si belle promenade.

* * *

Mlles Gracia Charbonneau, Dora Dumas et Larante, ainsi que MM. Maurice Dorion, Armand Charbonneau et Omer Paquette, tous de Gatineauville, sont venus en auto rendre visite à Mlle Imelda et M. Lucien Plouffe.

* * *

M. et Mme Mathias Morin, gérant à la banque Provinciale de Thurso, sont venus rendre visite à M. et Mme Amédée Plouffe, rue McConnell N.

* * *

M. et Mme Jean-V. Dubrûle, M. Léo et Mlle Claire Dubrûle, ainsi que Mlle Madeleine Lussier, tous de Montreal, ont passé la fin de semaine chez leurs parents, M. et Mme V.-A. Dubrûle, rue Marlborough.

* * *

Mme Alexandre Lussier, et son bébé, Mariette, est en promenade pour une quinzaine de jours chez ses parents, M. et Mme V.-A. Dubrûle.

* * *

M. Aimé Plouffe est revenu demeurer chez ses parents, M. et Mme Amédée Plouffe, après avoir passé huit mois à Détroit, Mich.

* * *

Naissances.—

A M. et Mme Léo McSween, un fils né le 13, baptisé sous les noms de Joseph, Edouard, Robert. Parrain et marraine, M. et Mme Edouard Allaire.

* * *

A M. et Mme Albert Emond, un fils né le 5, baptisé sous les noms de Joseph, Olivier, Léophile. Parrain et marraine, M. et Mme Léo Emond.

* * *

A M. et Mme Hormisdas Rivest, une fille née le 10, baptisée sous les noms de Marie, Thérèse, Jeanfine. Parrain et marraine, M. et Mme Philéas Meilleur.

* * *

A M. et Mme Elzéar Dieudonné Deloges, un fils né le 31 août, baptisé sous les noms de Joseph, Ronald, Elzéar. Parrain et marraine, M. et Mme Louis Elderbroom.

* * *

A M. et Mme Auréljen Gladu, une fille née le 11, baptisée sous les noms de Marie, Annette, Carmen. Parrain et marraine, M. et Mme Henri Fortier.

* * *

Tous ceux qui aimeraient s'abonner au " Droit " soit par la poste ou livré à domicile, la journée même, peuvent le faire et obtenir les primes qui sont données en s'adressant à M. J.-A. Caron, 16, Louisa Nord. Le Droit est livré à votre porte pour la modique somme de douze sous par semaine.

NOUVELLES DE BUCKINGHAM

17 septembre 1929.

M. Louis Gauthier

M. Louis Gauthier, vieux citoyen de Buckingham, est décédé dimanche après-midi après une maladie de plusieurs mois. Il souffrait du coeur depuis longtemps. M. Gauthier était âgé de 65 ans et avait pratiquement passé sa vie à l'emploi de la compagnie McLaren.

Il laisse dans le deuil sa femme, née Virginie Lalonde, trois fils, MM. Philias, à Ottawa, Henri, aux Etats-Unis, Osias, à Montréal; deux filles, Mme Arthur Carré (Diana) à Montréal; Mme Philias Lahaie (Laurence) à Masson.

Ses funérailles ont eu lieu ce matin en notre église.

Nos plus vives sympathies aux parents éprouvés.

* * *

Feu M. Douglas Dobson

Nous annonçons avec regret la mort de M. Douglas Dobson, survenue dimanche matin, après une longue maladie.

Il laisse pour le regretter sa femme, trois filles, Mme Hewston, (Loretta) et Eilenn, de Détroit; Katheleen, de Buckingham; sept fils, Harry, Percy, Louis, William, tous de Détroit, Harris, Bernard et Douglas de Buckingham.

Ses funérailles auront lieu mercredi matin à Buckingham.

Nos sincères sympathies à la famille en deuil.

* * *

Carnet Social

Mlles Eglantine Bélanger et Rosa Gagnon, d'Ottawa, rendaient visite dimanche dernier à Mlle Marie-Louise Bourassa.

* * *

Visite paroissiale

La visite paroissiale se fait cette semaine dans nos familles.

Vous pouvez **Epargner de l'Argent** en teignant vos robes de couleur avec du

SUNSET Noir

LAIT

Ottawa Dairy LIMITED

Pasteurisé. Nutritif.
Téléphone: QUEEN 1188



Avec du lait, de la soupe, du fromage, des salades ou toutes les fois que l'on préfère un biscuit soda exceptionnellement léger et feuilleté.

Biscuits de Christie

Excellence de Qualité depuis 1853

FEUILLETON DU "DROIT"

Le Secret de la Vieille Demoiselle

Par E. MARLITT

(Traduction de Mme Emmeline Raymond)

No 19—

"Chère Caroline," dit-elle en passant le seuil de la cuisine, "il n'est pas nécessaire que vous veniez servir à table... J'aperçois là un charmant réchaud d'argent à esprit-de-vin... très-élégant de forme... cela sera parfait; remplissez la cafetière, je vais l'emporter avec le réchaud, cela sera plus agréable pour une réunion intime comme la nôtre, et nos convives préféreront causer en paix sans risquer d'être interrompus par le service..." De plus, pour vous parler franchement, vous êtes trop mal habillée avec cette vieille robe de percale, déteinte par le blanchissage... Comment pouvez-vous vous montrer, — et devant des hommes encore, — avec cette robe devenue trop courte? Cela est tout à fait inconvenant... Ne le sentez-vous pas vous-même, mon enfant?"

La robe critiquée et condamnée était la plus belle parmi le petit nombre de robes que Félicité possédait: c'était sa toilette des dimanches... Sans doute la robe était trop courte, et de fréquents blanchissages avaient singulièrement confondu et effacé ses teintes originaires... mais elle était propre et soigneusement repassée... Il lui parut singulier de recevoir un reproche au sujet de la pauvreté de ses vêtements, qu'il ne dépendait pas d'elle de rendre plus convenables, et elle sourit amèrement; mais elle garda le silence... Désormais les accusations injustes et les reproches immérités glissaient sur elle sans entamer le dédain qui lui servait de bouclier.

Quand la jeune veuve rejoignit la compagnie assemblée autour de la table, elle s'aperçut que le sujet de conversation, habilement écarté par elle, était décidément adopté.

"Remarquablement belle!..." répéta Mme Hellwig...

Fi, mon cher Franck!... quelle triste opinion vous donnez de votre goût! Remarquable... oh! oui, je vous le concède; remarquable par un laisser-aller des plus déplaisants, par une tenue inconvenante pour une jeune fille... Pensez donc à ce pâle visage et à ces cheveux qui ont quelque chose de... comment dirai-je?... de dépravé, de diabolique... à ces mouvements si peu mesurés, à ces yeux qui regardent tout le monde en face... Oui, vraiment; sans crainte, je vous en réponds... tout cela constitue l'héritage funeste qui lui a été légué par une mère peu recommandable... On ne ment pas à son origine, on ne répudie pas les vices de sa race... Je l'ai appris à mes dépens; pendant neuf ans j'ai fait les efforts les plus patients, les plus obstinés pour gagner une âme au Seigneur...' mais cet être indiscipliné a été plus fort que moi... rien n'a pu le dompter... Le mal, une fois de plus, s'est montré plus obstiné, plus puissant que le bien, hélas!...

— Chère tante, cela finira bientôt," dit Adèle, qui servait gracieusement le café; "pourquoi raviver vos peines en revenant sur ce triste sujet? Encore quelques semaines, et ce brandon de discorde aura quitté pour toujours votre paisible et respectable maison. Je crains comme vous que la bonne semence ne soit tombée sur le rocher... Il n'y a pas un seul sentiment élevé dans cette âme systématiquement ingrate, et qui s'est obstinée à repousser les bons principes, uniquement parce qu'ils lui étaient présentés par sa bienfaitrice. Au surplus, nous qui avons le bonheur d'appartenir à des familles honnêtes, nous devons éviter de nous montrer trop sévères dans le jugement que nous portons sur cette pauvre créature... Son origine explique toutes les ombres de cette singulière organisation... Si dans quelques années vous reprenez le cours de vos voyages, monsieur Franck, il est probable que vous retrouverez sous un ciel étranger l'ancienne servante de ma tante, charmant un public quelconque par des tours d'équilibriste, et dansant sur la corde dans un cirque, avec ou sans balancier...

— Elle n'a pas cette apparence," dit Jean Hellwig avec la brusquerie qui le caractérisait. Jusque-là, il avait gardé le silence indifférent avec lequel il accueillait toujours ce qu'il appelait le **caquetage naturellement malveillant** auquel les femmes se livrent avec délices. Cette brève interruption venant de lui, acquérait une signification toute particulière. Mme Hellwig se retourna vers son fils avec colère, et les yeux de la jeune veuve perdirent pendant un instant l'expression d'invariable douceur qui les rendait si séduisants... Mais peu après elle secoua en souriant les boucles blondes de sa coiffure et entr'ouvrit les lèvres... sans doute pour laisser tomber quelques paroles de mansuétude et de conciliation... Elle n'en eut pas le temps: un effroyable cri se fit entendre... c'était la voix de la petite Anna, et l'enfant elle-même, courant aussi vite que son infirmité le lui permettait, traversa la place sablée pour se jeter sur sa mère. La main de la petite fille serrait convulsivement un paquet d'allumettes embrasées, sa robe était en flammes... La jeune mère répondit aux cris de l'enfant par un cri d'épouvante, son regard éperdu parcourut sa propre toilette, si aisément inflammable, et, reculant pâle et tremblante, les mains tendues devant elle pour éviter le contact de la boule enflammée qui se précipitait à sa rencontre, elle bondit en arrière et se réfugia derrière les ifs.

Toute la compagnie, revêtue de toilettes vaporeuses et nuageuses, se dispersa comme une bande de blanches colombes, en poussant dans toutes les directions des cris appelant au secours! Mme Hellwig seule se leva pour essayer courageusement de sauver l'enfant; son fils et le jeune Franck se précipitèrent pour l'aider, mais ils arrivèrent trop tard: Félicité se trouva près d'Anna avant tout le monde; elle étendit la jupe de sa robe de façon à envelopper l'enfant et à étouffer les flammes qui l'entouraient... Mais celles-ci étaient trop puissantes; la mince robe de percale de la jeune fille prit feu à son tour... Prompte et courageuse, sans se laisser épouvanter par son propre péril, Félicité se baissa, souleva l'enfant dans ses bras, et... colonne de feu ambulante... traversant la prairie, volant à travers l'espace, elle alla se précipiter avec l'enfant dans le ruisseau qui mettait le moulin en mouvement.

Le péril et le sauvetage s'étaient produits dans le court espace de quelques instants; avant même que les deux jeunes gens aient pu deviner le plan de Félicité le feu était éteint; ils rencontrèrent toutes les dames au moment où Félicité se relevait portant l'enfant sur son bras droit se cramponnant avec la main gauche à une branche de coudrier, afin de se soutenir au-dessus du courant très-rapide en cet endroit... La jeune veuve accourut sur la digue.

"Mon enfant!... Sauvez ma petite Anna!..." s'écriat-elle avec désespoir; elle se penchait sur le ruisseau, et semblait vouloir s'y précipiter à son tour.

"Prends garde!..." lui dit Jean Hellwig, "tu vas mouiller ta chaussure, et cela pourrait occasionner un rhume de cerveau..." l'andis qu'il jetait ces paroles ou plutôt qu'il les **cinglait** au travers du visage de sa cousine, il descendait le talus de la digue, et tendait ses deux mains avec empressement du côté de Félicité... Mais ces deux mains retombèrent inertes... inutiles... dédaignées... Le visage de la jeune fille, resté calme en dépit du péril mortel qu'elle avait couru, changea subitement d'expression; un pli profond se creusa entre ses sourcils, et, le regard glacé, méprisant que Jean connaissait si bien, repoussa son offre; elle lui tendit la petite Anna en détournant la tête et acceptant avec un faible sourire de reconnaissance l'appui du jeune avocat, elle remonta le talus de la ligue.

Le jeune médecin porta l'enfant dans le pavillon; il la déshabilla avec l'aide de la mère gémissante, et chercha avec terreur les traces de brûlures qui devaient être profondes... A son inexprimable surprise, les plaies étaient légères; la main gauche seule était assez gravement brûlée. L'enfant raconta que pendant que sa mère était venue parler à Félicité, elle avait profité de l'inattention de celle-ci pour se saisir du paquet d'allumettes, qu'il lui était toujours interdit de toucher quand la jeune fille pouvait s'occuper d'elle. Anna était furtivement sortie de la cuisine et s'était amusée dans le jardin à faire brûler quelques allumettes; le feu s'était communiqué à un petit bandage de toile qui couvrait une coupure qu'elle s'était faite à la main gauche; elle avait essayé d'essuyer ce feu en frottant sa main sur sa robe, et en se gardant d'appeler à son secours, dans la crainte d'être grondée.

Toutes les dames se réunirent autour de l'enfant; ce fut un déluge de paroles, de lamentations, de félicitations, de voeux pour cette enfant miraculeusement sauvée; et sa mère recueillit d'innombrables marques de sympathie pour elle et pour "son pauvre petit ange!"

"Mais, chère Caroline," dit la jeune veuve en s'adressant à Félicité, qui avait attendu avec anxiété le résultat de l'examen médical, "ne pouviez-vous donc veiller un peu sur cette enfant et la suivre au jardin?"

Le reproche était par trop injuste.

"Vous veniez justement de me défendre de quitter le pavillon et de me montrer dans le jardin" répondit Félicité en jetant à la jeune femme l'un de ses regards les plus noirs tandis que la rougeur de l'indignation montait à ses joues.

"Vraiment?... Et pourquoi cela, Adèle?" dit Mme Hellwig.

"Mon Dieu! ma tante, tu le comprendras aisément," répondit la jeune veuve sans éprouver aucun embarras... "Regarde ses cheveux... Je voulais épargner à elle et à nous l'impression désagréable que cause toujours l'aspect du désordre."

Félicité porta la main avec anxiété à sa chevelure; elle savait qu'elle avait rangé soigneusement ses cheveux; mais le peigne qui soutenait à grand'peine le fardeau de ces nattes épaisses avait disparu... Il était resté, selon toute probabilité, au fond du ruisseau; le voile magnifique formé par cette chevelure tombait autour de la jeune fille, et et nombreuses gouttelettes d'eau le parsemaient de perles.

"Est-ce là la seule expression de votre reconnaissance pour la personne qui a porté votre enfant avec courage, au travers du feu et de l'eau, et qui l'a sauvée, grâce à une présence d'esprit que l'on ne saurait trop admirer, Madame?" dit le jeune avocat avec sévérité.

"Comment pouvez-vous avoir une opinion si injuste et si désavantageuse sur mon compte, monsieur Franck?..." répondit la jeune veuve avec un ton de profonde affliction. "Un homme ne pourra jamais comprendre les mouvements compliqués, les sentiments opposés qui agitent le coeur d'une mère; il y passe tout d'abord un ressentiment... disons plutôt un regret passionné lorsqu'on se souvient que de cruelles souffrances et un épouvantable péril eussent pu être épargnés à son enfant avec un peu de surveillance, et l'on ressent cette impression tout en se disant que la négligence dont on gémit a été rachetée par le dévouement final... Ma chère Caroline!" ajouta-t-elle en se retournant vers la jeune fille, "Je n'oublierai jamais ce jour... Que ne puis-je vous prouver immédiatement à quel point je vous suis reconnaissante!..." Elle détacha vivement de son bras le bracelet qui avait été si fort admiré, et le tendit à Félicité...

"Prenez cela," lui dit-elle; "cet objet est très-précieux pour moi; mais je pourrais sacrifier ce que j'ai de plus précieux pour sauver mon enfant."

Félicité repoussa doucement la main qui lui offrait ce présent.

"Je vous remercie, Madame," dit-elle... un mouvement de fierté, "mais je ne saurais recevoir un payement pour m'être dévouée à mon prochain... J'ai d'ailleurs moins de droit que personne à accepter de vous un sacrifice, car vous venez de dire que j'ai simplement racheté un acte de coupable négligence; vous ne m'êtes donc aucunement redevable."

Mme Hellwig avait enlevé le bracelet que sa nièce tenait toujours à la main.

"Tu as certainement perdu la raison, Adèle", dit-elle sans accorder la moindre attention à la fière réponse faite par la jeune fille... "Qu'est-ce qu'elle pourrait faire de ce bijou dans sa situation? Fais-lui présent d'une bonne robe de guingan bien solide; sela lui sera plus utile, et la récompensera suffisamment. En voilà assez là-dessus."

En entendant ces dernières paroles, l'avocat quitta le pavillon; il prit son chapeau et passa sous la fenêtre près de laquelle Félicité était appuyée.

"Je trouve," dit-il en s'adressant à la jeune fille, "que nous sommes tous, sans exception, aussi cruels que possible envers vous... On vous outrage en vous offrant de l'or, et l'on vous laisse insouciemment dans vos vêtement mouillés... Je cours à la ville af

Faits - Ottawa

Elle l'échappe belle

Une fillette dont la police ignore le nom a failli être blessée grièvement par un automobile, hier soir. Elle courut de l'arrière d'un auto en stationnement dans la voie d'un autre automobile conduit par M. George Hedge, 268 avenue Carruthers. Afin d'éviter l'enfant, M. Hedge donna un tour de volant et alla frapper l'auto en stationnement, appartenant à Arthur Baker, 55 rue Concord.

Les deux autos ont été endommagés, mais la fillette en fut quitte pour une fière peur.

* * *

Cause remise

Hector Dubuque, accusé d'avoir obtenu frauduleusement de Hugo Anderson d'Ottawa, la somme de $1,000, a comparu hier après-midi devant le Juge Constantineau, en cour de comté et sa cause a été remise au 11 octobre, à la prochaine cour de juridiction compétente.

Le cautionnement fut fixé à $2,000.

* * *

Un Tag-Day

Le "Tag-Day" du samedi, 12 octobre, a été le sujet de discussion hier après-midi à la réunion des directeurs de l'Ottawa Humane Society. Les comités d'organisation ont fait rapport de leurs activités.

La société a besoin pour ce "tag-day" d'un nombre de femmes pour recueillir les souscriptions; on leur demande de donner leurs noms à Mme C. B. Doherty, 135 rue McLean, ou à Mme A. L. Horwood, 16 avenue Rosedale. La société compte aussi sur les services de quelques amis de la société qui sont propriétaires d'automobile.

Les derniers détails d'organisation du "tag-day" seront fixés à la prochaine réunion, le 23 septembre.

* * *

Collision d'autos

Albert Sinter, de Rockcliffe Annex, hier soir s'est probablement fait fracturer une jambe et a reçu d'autres blessures dans une collision d'automobiles à l'angle des rues James et Bank. Il a été mis sous les soins du docteur J. M. Laframboise. M. Sinter reçut une blessure au côté droit. Son état est souffrant, mais pas grave.

* * *

L'hon. Rhodes à Ottawa.

L'hon. E.-N. Rhodes, premier ministre de la Nouvelle-Ecosse, est dans la capitale depuis dimanche. Il passera la semaine à Ottawa. Il est en vacances et n'a aucune mission officielle à remplir.

Il est blessé dans un accident de chasse

CARLETON PLACE, 17:—En faisant la chasse aux canards, M. Georges Laplante s'est blessé hier au bras gauche, au-dessus du poignet, son arme s'étant déchargée soudain. Les Drs James et Johnston furent mandés et pansèrent la plaie et firent ensuite transporter le patient dans un hôpital d'Ottawa.

En compagnie de M. Charles Johnston, M. Laplante était parti de la ferme d'Arklan pour l'île Glen, faisant le trajet sur la rivière Mississipi. Les deux hommes étaient dans des chaloupes séparées. Quand ils eurent parcouru environ deux milles, Johnston entendit une détonation et un cri. Il se dirigea immédiatement vers son compagnon, qu'il trouva blessé. Il le porta sur son épaule jusqu'à la maison de ferme, où il téléphona aux médecins.

Cet accident est le seul rapporté depuis l'ouverture de la saison.

On annonçait hier soir à l'hôpital civique que l'état du patient était satisfaisant. Il est sous les soins du Dr John Guthric.

Mme J. C. EWART LAISSE $104,627.80

Le testament de Jessie Campbell Ewart, épouse de John Skirwing Ewart, décédée le 2 septembre, 1929, a été déposé en cour de tutelle ce matin pour vérification.

Le tout comprend 104,627,80 dollars. Le testament a été fait le 19 juillet, 1928.

M. John Skirwing Ewart reçoit le gros de la succession. Un fils de la défunte, Seaton Ewart, reçoit 1,500 dollars, Allan Campbell Ewart, un autre fils, reçoit 1,000 dollars, Mme T. Seaton Ewart, brue de la défunte, reçoit 1,000 dollars et une fille, Mlle Gladis Ewart, reçoit 2,000 dollars.

GRATIS—au Salon de Beauté BROSSEAU

Nous donnerons à nos clientes ayant reçu leur permanent chez nous un "finger wave" gratis à chaque fois qu'elles prendront un shampoo.

Ondulation permanente, d'ici au 20 septembre, $8.00.

Tél: Rideau 7176.

286, rue Dalhousie - Ottawa



A. M. Bélanger, D. Opt.

OPTOMETRISTE

Spécialiste pour la Vue.

561, Sussex Tél: R. 4606

(2 portes de la rue Rideau)

LE CONTRAT EST ACCORDÉ À LA CIE O'LEARY

LE PAVAGE DE LA RUE CRICHTON VA COMMENCER IMMEDIATEMENT. — DES DIFFICULTES A SURMONTER; LES CHALETS DE NECESSITE SERONT DEMOLIS.

Le Conseil de Ville a décidé lundi soir, par 12 voix à 5, de procéder immédiatement au pavage de la rue Crichton. Le contrat a été accordé à la maison O'Leary, dont la soumission de $84,625 est la moins élevée.

Quoique le long de la voie du tramway, il n'y aura pas de protecteur d'acier et que les blocs de pierre seront posés à l'intérieur et à l'extérieur du rail, M. Brethour, échevin du quartier Rideau, a déclaré, en réponse à une question de M. Forward, qu'il était satisfait du pavé projeté. Il aurait peut-être préféré l'installation d'un protecteur d'acier, mais dans les circonsances, il n'a aucune objection à la recommandation du Bureau des Commissaires.

" Qui doit déterminer la qualité du pavé, le Conseil ou l'ingénieur? " demanda M. Bélanger.

Le maire répondit que la recommandation du Bureau était basée sur le rapport de l'ingénieur, qui touve le pavé fort satisfaisant.

QUESTION D'ECONOMIE

M. Lafortune rappela brièvement les difficultés qu'il a fallu surmonter avant de pouvoir soumettre au Conseil une recommandation favorable au nouveau pave.

Il admet volontiers qu'il eût été préférable de poser les protecteurs d'acier le long de la voie mais la chose n'est pas possible puisqu'il faut se tenir dans les limites d'un estimé de $96,000.

" Ce ne sera peut-être pas un pavé aux 100 p. c. parfait dit-il, mais il sera de qualité supérieure, aussi bien que celui de l'avenue Laurier et d'autres rues.

Les frais globaux se chiffreront à $95,875, car la ville doit se charger des travaux supplémentaires que nécessite l'installation de bassins, d'extensions d'égouts et de pierres, d'après les chiffres que présenta M. Lafortune.

UNE INTERPRETATION

M. Lafortune déclara qu'à l'assemblée du Bureau aujourd'hui il demandera que l'avocat-consultant aille devant les tribunaux, s'il le faut, pour obtenir une interprétation précise de l'entente entre la ville et la compagnie des ramways au sujet de la sorte de rail que la compagnie doit poser et des frais que la corporation peut lui imposer si elle ne pose pas des rails à support.

M. Tulley ajoute que le pavé Crichton sera peu satisfaisant, qu'il ne vaudra guère mieux que celui de la rue Bank, voué à la démolition d'ici peu.

LA DECISION

Quelques prises de becs entre MM. Tulley et Lafortune agrémentèrent la discussion. M. Laroche profita de l'occasion pour faire remarquer que les blocs ne donnait jamais satisfaction et qu'il s'y opposait.

Le vote fut ensuite pris avec le résultat suivant:

POUR: Lafortune, Sims, Bélanger, Brethour, Crooks, Desjardins, Forward, Geldert, Lacasse, Laroche, McDonald, Guéry. — 12.

CONTRE: Tuley, McNabb, McVeigh, Pushman, York. — 5.

M. Rod Plant ne vota pas.

LES CHALETS

Le Conseil par 12 voix à 4, a autorisé l'enlèvement des chalets de nécessité de la rue O'Connor. MM. Brethour et Lacasse protestèrent énergiquement contre cette décision qui fait disparaitre du centre de la ville une installation essentielle. M. Brethour dit que ces chalets ont coûté $32,000 et, que l'émission n'a pas été remboursée au complet. M. Lacasse dit que puisque 9,536 personnes en ont fait usage en cinq jours, les chalets ont certes leur raison d'être.

MM. Bélanger et Plant proposèrent de renvoyer la question au Bureau, mais cet amendement fut battu par 10 à 6. La recommandation du Bureau fut adoptée par 12 à 4.

M. Brethour donna avis de reconsidération.

PONT SOMERSET

En réponse à une question de M. Forward, M. Lafortune déclara que le pont de la rue Somerset serait prêt au commencement de novembre, tel que stipulé dans le contrat.

On a laissé entendre que la compagnie du tramway était responsable de quelque délai.

Le maire a répondu à M. Pushman que presque toutes les maisons de Lindenlea étaient vendues.

Poursuite en dommages

La raison légale Millar Howe, Hanna et Cluff a inscrit ce matin en Cour Supérieure un acte de poursuite, au nom de Luke Lalande contre la cie Red Line, Ottawa.

La poursuite est pour une somme indéfinie pour dommages et blessures reçues lors d'un accident imputable à la conduite imprudente d'un chauffeur de la Cie Red Line.

FROMAGE CHÂTEAU

Fait à Ottawa

Connu dans le monde entier

RESTE À FIXER LA DATE DES CONVENTIONS

Du fait que le voile qui recouvrait la date des élections est tombé, l'organisation politique a reçu un nouvel élan à Ottawa.—Les propos électoraux vont leur train.—Bientôt auront lieu les conventions de parti qui seront croit-on, toutes terminées pour le premier octobre.

LES CANDIDATS

Le voile énigmatique qui recouvrait la date des élections est tombé comme par enchantement et l'inattendu de sa chute a causé quelque surprise. Bien qu'on parle déjà à Ottawa des conventions libérales et conservatrices, il est difficile pour le moment d'en fixer les dates exactes, mais il est probable, vu l'organisation en marche depuis quelque temps, que celles-ci soient annoncées d'ici quelques jours.

On s'attend à ce que toutes les conventions soient terminées pour le premier octobre.

L'Association conservatrice centrale se réunit mercredi soir et il est fort probable qu'on y décide la date de la convention. Il y a réunion de l'Association libérale-conservatrice de l'est d'Ottawa aujourd'hui. Il est possible que les trois conventions conservatrices aient lieu le même jour.

Les libéraux, de leur côté, sont loin d'être inactifs, George Higgerty, président de l'Association libérale d'Ottawa, a déclaré qu'il y aurait des candidats libéraux dans chacune des trois circonscriptions de la ville.

L'EST D'OTTAWA

Dans l'est d'Ottawa, le seul candidat libéral à date est M. Albert Pinard, député actuel à la législature ontarienne. Du côté des conservateurs, deux candidats, M Eugène Labelle, et M. Doctor, ont annoncé leur intention de se présenter à la convention dans cette même circonscription. On parle également de M. Louis Côté, C.R., comme candidat conservateur dans l'est d'Ottawa.

M. Côté, avocat bien connu d'Ottawa, qui a fait partie de la commission d'enquête sur les Ecoles Bilingues en Ontario, interviewé ce matin par le représentant du "Droit", n'a pas annoncé sa candidature. Toutefois, en raison d'une pression exercée sur lui de haut lieu, on croit qu'il n'hésitera pas se porter candidat dans Ottawa-Est. Ceux qui insistent auprès de lui, sont d'avis qu'il ferait un candidat et député de valeur à la législature Ontarienne, pouvant représenter dignement la population de l'Est de la capitale.

Le commissaire F. Lafortune a déclaré hier soir qu'il n'entrerait pas dans l'arène politique provinciale et dit qu'il donnerait son appui à M. Côté. Il a décidé de consacrer ses énergies aux choses municipales. Il croit que M. Côté est un excellent candidat.

OTTAWA-SUD

On parle beaucoup de la candidature du maire Arthur Ellis dans Ottawa-sud et il semble maintenant très probable que le premier magistrat de la ville se présente à la convention conservatrice dans cette circonscription. En ce cas, il abandonnerait l'arène municipale. Les noms qu'on mentionne comme ses adversaires à cette convention sont ceux du député actuel, Thomas Birkett, de George-F. Perley et de l'échevin Sam Crooks. Celui-ci est indécis.

Du côté des libéraux, on mentionne comme candidats dans Ottawa-sud les noms de P.-D. Wilson, Harold McCormick et l'échevin D. Stewart.

OTTAWA-NORD

Dans Ottawa-nord, le député actuel, A.-E. Honeywell, avocat, se présente de nouveau à la convention. Il aura pour adversaire dans les rangs de son parti Harold Shipman, avec "dark horse" dans la finale. Du côté des libéraux, dans cette circonscription, on mentionne les noms de Scott Macpherson, W. Gilbooly et Duncan McTavish.

PRESCOTT ET RUSSELL

Dans Prescott, il sera intéressant de savoir quel candidat le parti libéral se choisira. M. Edmond Proulx, député libéral de ce comté à la législature, ayant été nommé juge. Aux élections de 1926, M. Proulx avait deux adversaires conservateurs dans la personne du docteur L.-P. Beaudoin, de Hawkesbury et de E.-A. Mooney, de Vankleek Hill.

Dans Russell, M. Aurélien Bélanger, député libéral actuel, n'aura pas d'adversaire dans les rangs de son parti mais du côté des conservateurs, M. C.-A. Séguin, avocat d'Ottawa, lui fera très probablement la lutte. Aux dernières élections, M. Bélanger eut pour adversaire deux conservateurs, MM. C.-A. Séguin et J.-G. Carkner, de Kenmore.

DANS CARLETON

Dans le comté de Carleton, il y a cinq candidats aspirants chez les conservateurs. Ce sont le député actuel, A.-G. Acres, V. McClenaghan, A. Davis, de Durobin, H. Craig, de North Gower et le docteur A.-B. Hyndman, de Carp.

M. S. MARION AU CLUB ROTARY

M. Seraphin Marion a parlé hier de l'entente entre les deux grandes races du pays, devant les membres du Rotary Club réunis pour un luncheon Chateau Laurier.

M. Marion prouva possible au Canada la coexisanse des deux races, partant du principe d'unité dans la diversité. Il fit un intéressant parallèle entre les caractéristiques des deux races montrant comment elles peuvent s'unir et travailler en harmonie pour la prospérité du Dominion.

M. Marion a été chaleureusement applaudi. L'assemblée adopta un vote de sincères remerciements pour le conférencier.

Nommé directeur du collège royal

Le colonel W.-H.-P. Elkins, des quartiers-généraux de la Défense nationale, à Ottawa, vient d'être nommé directeur du Collège militaire royal, à Kingston, Ont., en remplacement du brigadier C.-F. Constantine, qui s'en va à St-Jean, N.-B., remplacer le brigadier-général Hill, mis à sa retraite.

KERMESSE À L'HOSPICE SAINT-CHARLES

La kermesse de l'Hospice St-Charles a remporté hier soir un beau succès et il nous fait plaisir de remercier chaleureusement les personnes qui nous encouragent et nous espérons voir un plus grand nombre au cours de la semaine.

Nous avions avec nous, hier soir, M. l'abbé J. Ethier, procureur au Grand Séminaire, Messieurs les abbés Gagnon, Roy, Bélanger et Trudeau. Monsieur le Président nous honore tous les soirs de sa présence.

Le prix d'entrée a été gagné par Mme A. Bédard, jeudi soir Mme Catellier remportait le premier prix, vendredi soir Mme Trépanier et samedi soir M. Catellier.

RETRAITE FERMÉE

Le jeudi 19 septembre commencera à la Maison des Retraites Fermées, Boulevard du Sacré-Coeur, Hull, une retraite pour les voyageurs catholiques d'Ottawa.

Meilleure protection des employés

A la demande de M. R. H. Coats, statisticien en chef, de nouveaux signaux ont été installés à l'intersection de la voie de la Ottawa Electric Railway et à la sortie de la cour, où doivent passer tous les employés aux Bureaux de la rue Sussex. On a posé ces jours derniers un système de cloche électrique qui sonne automatiquement dès que les tramways sortent des ponts, qu'ils viennent de l'est ou de l'ouest; des lumières s'allument en même temps que la cloche sonne. On dit cette amélioration excellente.

Les préparatifs du Japon au désarmement

TOKIO, 17 (P.A.) — On annonce aujourd'hui que les premières démarches ont été faites par le Japon dans le désarmement naval. Le ministère de la marine a donné ordre au commandant Yamaguchi, de l'état-major général naval, de se rendre à Washington, pour conférer avec les membres de l'ambassade japonaise, en préparation à la conférence projetée sur la limitation navale. Le commandant Yamaguchi s'embarquera le 21 septembre.

Un représentant de la N.-Z. au Canada

WELLINGTON, 17. (P.A.) — Le ministre du commerce annonce aujourd'hui la décision du gouvernement de nommer un représentant commercial au Canada, ajoutant que le gouvernement a été impressionné de l'augmentation du commerce entre les deux pays. Après son arrivée en Canada, le représentant visitera les centres importants des Etats-Unis en vue de développer le commerce avec ces pays.

MODELAGE DU PACTE DE LA S. D. N. SUR LE PACTE KELLOGG

GENEVE, 17. (P.A.) — Un comité de l'assemblée de la S. des N. étudiera sous peu les propositions en vue de rendre le pacte de la Société plus conforme avec le pacte Kellogg. L'Angleterre propose de modifier le pacte de la S. des N. de manière à y incorporer l'accord relatif à la renonciation à la guerre, tandis que le Pérou fait une proposition ayant pour fin l'inclusion du pacte Kellogg dans le pacte de la Société.

On annonce aujourd'hui que le Pérou et le Nicaragua ont donné leur adhésion au tribunal mondial, ce qui porte à 54 le nombre des pays qui en feront partie.

FRAPPÉ PAR UN AUTO

Simonne Rivet, 8 ans, 509 rue St-Patrice, s'est fait frapper hier après-midi, par un automobile, près de la demeure de ses parents. Elle fut blessée à une jambe. On la plaça sous les soins du docteur J. M. Laframboise, et elle doit subir aujourd'hui un examen au rayon X.

D'après la police, l'enfant courut dans le sentier d'un automobile, conduit par M. Alonzo Roy, 156 avenue Melgund. M. Roy la transporta à la demeure de ses parents. Ses blessures ne sont pas graves.

ON NE S'ALARME PAS DE CETTE RÉCOLTE

WINNIPEG, 17.— Les intérêts commerciaux de l'est ne s'alarment pas de la récolte peu abondante de l'ouest, si l'on croit M. N. W. Rowell, C. R., de Toronto, qui a porté la parole ici hier. La situation, croit-il, ne sera pas si sérieuse qu'on le prévoyait, et, à tout événement, elle ne saurait se comparer à celle d'il y a quinze ans

LAROCQUE

LEADS IN VALUES

Vêtements pour toute la Famille.

RIDEAU, DALHOUSIE & GEORGE

AUGMENTATION DU COMMERCE EN CINQ MOIS

Statistiques sur le commerce Canadien pour le mois d'août 1929 et les cinq mois finissant avec le mois d'août.

IMPORTATIONS

La Revue du Revenu national donne, dans sa livraison d'aujourd'hui, des statistiques du commerce canadien pour le mois d'août 1929 et pour les cinq mois finissant avec août dernier.

En août 1929 le commerce total du Canada a été de 210.1 millions de dollars, soit 17.9 millions de moins que pour le mois d'août 1928. La diminution dans les importations a été de 2.4 millions et la diminution dans les exportations, de 15.6 millions. En août 1929 les exportations, production canadienne et étrangères, ont été de 98.3 (113.9 en août 1928) millions de dollars, tandis que les importations ont été de 111.7 millions (114.1 millions en 1928). C'est une perte nette de 13.4 millions dans la balance favorable de notre commerce.

AUGMENTATION

Pendant les cinq premiers mois du présent exercice financier le commerce total du Canada a été de 1,044.8 millions, dont 483.8 millions en exportations et 561.0 millions en importations. C'est une augmentation de 2.4 millions dans notre commerce total sur la période correspondante de 1928, l'augmentation dans nos importations ayant été de 39.7 et la diminution dans nos exportations de 38.3 millions. C'est une perte nette dans la balance favorable de notre commerce de 78.0 millions de dollars.

La même revue donne les différentes perceptions de revenus. En août 1929 les revenus de quatre sources différentes: douanes, taxes et droits d'accises, perceptions diverses, ont été inférieurs de 2.5 millions à ceux d'août 1928. Il y a eu augmentation de 0.5 million dans les droits d'accises, et diminutions de 1.0 million dans les droits de douanes, de 1.9 million dans les taxes d'accise et de 0.02 de million dans les diverses perceptions.

LES REVENUS

Pour les cinq premiers mois de la présente année civile, il y a eu augmentation de $232,064.51 dans les revenus du Dominion. Il y a eu augmentation de 4.3 millions dans les droits de douanes et de 1.8 million dans les droits d'accises; mais il y a eu diminution de 5.9 millions dans les taxes d'accise et de $39,671 dans les diverses perceptions. Les revenus totaux, pour les cinq mois de 1929, ont été de 135.4 millions quand ils avaient été pour la période correspondante de 1928, de 135.1 millions.

Il y a eu augmentation de $28,327 dans la perception de l'impôt sur le revenu, la perception d'août 1929 avant été de 050,427 et celle d'août 1928, de $822,100. Pour les cinq premiers mois de la présente année civile l'augmentation dans la perception de l'impôt sur le revenu a été de 9.3 millions, la perception de 1929 ayant été de 60.3 millions et celle de 1928, de 51.0 millions.

2,300 GALLONS DE LIQUEURS SAISIS

La Revue du Revenu national nous apprend, dans sa dernière livraison, que le bon travail du service de Surveillance des Douanes et de l'Accise s'exécute à grande allure.

En juillet 1929, 430 saisies ont été rapportées, comparées à 314 en juillet 1928. Les saisies de spiritueux clandestins et de contrebande se sont élevées à 2,300 gallons pendant le mois, tandis que 29 alambics complets et 19 parties d'alambics ont été découverts par les vigilants officiers de cette division du Revenu national. Après une longue maladie F. W. Cowan, chef du service de surveillance, est retourné à son poste.

Comptes rendus de saisies par provinces, en juillet 1929:

Nouvelle-Ecosse, douane 64, accise 6; Nouveau-Brunswick, douane 21, accise 0; Ile du Prince-Edouard, douane 9, accise 2; Québec, douane 33, accise 42; Ontario, douane 93, accise 11; Quartiers généraux (région d'Ottawa), douane 25, accise 3; Manitoba, douane 28, accise 15; Saskatchewan, douane 3, accise 36; Alberta, douane 14, accise 8; Colombie-Britannique, douane 16, accise 1.

LES ÉLECTIONS AU CERCLE LITTÉRAIRE

Les élections au Cercle Littéraire de l'Institut Canadien-français d'Ottawa auront lieu à 8 heures jeudi soir aux salons de l'Institut, 123 rue Rideau. Tous les membres sont priés d'être présents.

FEU ANNETTE BÉLAIR

Nous avons le regret d'anoncer la mort d'Annette Bélair, six mois, fille bien-aimée de M. et Mme Victor Bélair, 273, rue Guigues, décédée ce matin.

L'inhumation aura lieu mercredi après-midi à deux heures et demie au cimetière Notre-Dame.

Outre ses parents, elle laisse deux soeurs, Alice et Rita et un frère, Arthur.

Le "Droit" présente à la famille en deuil l'expression de sa plus sincère sympathie.

L'équipage du "Tosca"

MONTREAL, 17. — Trente-six marins et officiers norvégiens du " Tosca " arrivés hier par le " Calgaric ", de la ligne White Star, sont partis hier soir par le Canadien National pour Vancouver où ils vont rejoindre leur navire.

Le " Tosca " a fait du commerce en Extrême-Orient plus de trois ans et selon les règlements maritimes, il doit maintenant renouveler son équipage.

UN PROTÊT DU BORDELEAU

La Direction du Club Bordeleau a fait savoir au "Droit" qu'elle logerait probablement un protêt sur la partie de lundi soir gagnée par l'Imprimerie Nationale.

Le Bordeleau a jusqu'à sept heures ce soir pour loger son protêt.

LA SOIRÉE REMPORTE UN BEAU SUCCÈS

La conférence donnée hier soir en la salle Sainte-Anne par l'abbé Victorien Croteau, vicaire, devant les dames et demoiselles de la paroisse, a eu un réel succès.

L'assistance était nombreuse et pour tous, de vif intérêt. L'abbé Croteau parla de la bonne presse, de l'éducation en général et des bonnes lectures. Il fit un chaleureux appel en faveur du bon journal, en démontrant l'influence salutaire et bienfaisante dans les familles et chez les individus. Il insista ensuite sur l'importance et même la nécessité de l'instruction de nos jours, et sur le choix à faire des livres de lecture et autres revues.

M. l'abbé Croteau a été chaleureusement applaudi.

A LA RECHERCHE DE CH. A. DUROCHER

M. Joseph Durocher, a demandé l'aide de la police d'Ottawa pour localiser son fils Charles-Auguste Durocher, 15 ans, qui est disparu depuis une semaine.

M. Durocher plaça son garçon à l'emploi de M. Brisebois à Cyrville. Le jeune homme quitta cet endroit il y a une semaine et il n'a pas été revu depuis.

Charles-Auguste Durocher portait un comp' bleu, des chaussures brunes et une casquette de couleur pâle. Tout renseignement qui pourrait aider à la localiser sera reçu avec empressement par les autorités de la police d'Ottawa ou par M. Durocher, au numéro 47 rue Ottawa.

s'adresser à la famille, on peut téléphoner à Sherwood 4794W.

LES PROGRÈS DU FORT D'OTTAWA

L'exercice financier 1928-29 fut un des meilleurs quant aux revenus du port d'Ottawa. Les chiffres indiquent un gain de $638,880 sur 1927-28. Voici les perceptions en détail:

Importations, $3,019,383; taxes de ventes perçues des importations, $262,793; taxes d'accise des importations, $35,155; taxes de ventes domestiques, $2,046,290; droits d'accise, $456,361; divers, $14,139; total, $5,834,123.

Les déclarations d'entrée à la douane ont augmenté de 3,195. Les déclarations de douane, de taxe d'accise et de droits d'accise se sont élevées à 52,796.

Pendant les deux mois du présent exercice financier, les revenus ont atteint $1,142,776. Cette somme dépasse les revenus de la période correspondante de 1928-29 de $179,205.

EN ROUTE POUR LA VIEILLE CAPITALE

MONTREAL, 17. — Un groupe de 175 agents de la Penn Mutual Life Insurance Company sont passés par Montréal en fin de semaine dans un train spécial du Canadien National, en route pour Québec où ils vont assister à leur congrès annuel. Ces délégués viennent en grande partie de la Californie et les autres de l'Ouest des Etats-Unis.

VERS BOSTON

MONTREAL, 17. — Un groupe de cent vétérans de la guerre de Cuba sont passés par Montréal hier où ils ont séjourné quelques heures avant de continuer leur trajet jusqu'à Boston. Ces vétérans venaient de Denver, Colorado, et voyageaient dans un train du Canadien National.

FRANCS-TIREURS

MONTREAL, 17. — Deux clubs de tir à la carabine composés l'un de 14 membres et l'autre de 12 sont arrivés dans un train du Canadien National à Montréal ce matin. Ils venaient du camp Perry, Ohio.

ILS COMMETTENT DEUX MEURTRES ET 75 VOLS

CHICAGO ,17. (P.A.) — Deux jeunes gens, dix-huit et vingt-trois ans, subiront peut-être la peine de mort, après s'être avoués coupables de deux meurtres de voies de fait avec intention de tuer et de soixante-quinze vols. Ils ont volé et tué, ont-ils déclaré au juge Kerner, afin d'obtenir de l'argent pour acheter quelque chose à leurs amies. Les deux coupables se nomment Robert Camy et Earl Nicholson. Ils ont tué Léon Raymond et George Schriener, deux pharmaciens. Le juge prononcera la sentence lundi.

Léger incendie.

Un bout de cigarette allumée a mis le feu à 3 heures 17 ce matin à un amas de papier dans la cave de la demeure de M. J. J. Brown, 96 rue Stirling. Les pompiers ont été appelés sur les lieux pour éteindre les flammes. Les dommages furent légers.

Aux Médecins

Très bon poste de médecin à céder dans le comté de Prescott, Ontario, moyennant achat de sa propriété. Revenu de 5 à 6 mille dollars par an. Pour information, écrire à Case 27, "Le Droit".

Présentation des Modes d'Automne

A une Revue de Modes et à un Thé dans la Salle Rideau, Mercredi, Jeudi et Vendredi, à 4 heures.

Dans jeunes filles du May Court Club

Cet événement des modes d'automne, la présentation des nouvelles conceptions en robes, manteaux et accessoires, par membres en vedettes du May Court Club. On servira thé. Billet: 50c, comportant le thé, en vente au deuxième étage, et si réservés par téléphone, on les retiendra jusqu'à 3 heures, le jour précédant la revue.

Murphy-Gamble Limited

Quatre nouveaux cas de paralysie

Que nouveaux cas de paralysie infantile se sont déclarés depuis hier et pas un seul aujourd'hui; ces nouveaux cas portent à 99 le nombre d'enfants tombés malades depuis le 28 juillet.

Il y a actuellement 50 cas à l'hôpital et 10 à la maison.

Les autorité se déclarent satisfaites et ne sont pas alarmées du fait. Durant la semaine dernière, vingt-trois cas se sont déclarés contre 25 la semaine précédente.

LES RAVAGES DES FEUX DE FORÊT DANS L'OREGON

DEPUIS DIANCHE, LES FLAMMES ONT RAVAGE QUELQUE 15,000 ACRES DE TERRE BOISEE ET DETRIT UN GRAND NOMBRE D'ETIMENTS.

PORTLAN, Orégon, 17. (P.A.) — Un grand nobre d'hommes se tiennent aujourd'hui dans les collines des Cascades, surveillant les progrès des feu de fort qui depuis dimanche on ravagé 15,000 acres de terres boisés, détruit six maisons, un hôtel, une école, trois camps et emprisonné deux cents pompiers volontaires. Les flammes ont été poussées dimanche par de la forêt nationale de Mount Hood, et dejonne heure, hier, un fort vent du sud-est les propagea dans la vallée de la rivière Clackamas, vers Estacada, Orégon, ville de deux mille de population.

Les habitants de Estacada craignaient la destruction de leur ville, mais peu d'entre eux l'ont quittée. On travaille ferme à sauver de la destruction le village de Yacolt, Wash. Environ cent personnes sur une population de deux cents ont quitté leurs foyers. P. Rowe a été brûlé à mort. Sa maison fut détruite par un feu à Bell Mountain, à trente milles au nord-est de Vancouver.

FUTURE VISITE DU PRÉSIDENT HOOVER

WASHINGTON, 17 (P.A.) — Le président Hoover se prépare à faire un voyage de quatre jours dans l'ouest central le mois prochain. Si ses occupations au Congrès le lui permettent, il se rendra peut-être au Texas. Il compte visiter Détroit le vingt octobre et se rendre ensuite à Cincinnati et à Louisville.

UNE AUGMENTATION DES EXPORTATIONS

RIO DE JANEIRO, 17.— (P.A.) Le Brésil devra augmenter ses exportations de café et de cocoa en Grande Bretagne, parce que la consommation d'alcool anglaise a diminué de cinquante pour cent au cours des quinze dernières années, dit Lord d'Abenon, chef de la mission anglaise arrivée ici pour faire enquête sur les conditions commerciales et les occasions qui se présentent dans les pays de l'Amérique du sud.

COBLENTZ ÉVACUÉ PAR LES FRANÇAIS

COBLENTZ, Allemagne, 17. (P.A.) Le bruit des canons de l'artillerie française, entendu dans les rues de Coblentz à la veille de la retraite des armées allemandes en 1918, gronde de nouveau aujourd'hui. Les canons du 39ème régiment d'artillerie commencent de partir aujourd'hui et les premiers soldats français sont en train d'évacuer la ville.

ON POURSUIVRA 44 JUIFS POUR MEURTRE

JERUSALEM, 17.— (P.A.) Quarante-quatre Juifs ont été emprisonnés dans la citadelle d'Acre par les autorités. Ils y attendront leur procès pour meurtre commis en faisant feu lors des récentes judéo-arabes dans lesquelles près de deux cents personnes perdirent la vie en Palestine.

On ne connait pas tous les détails, mais quarante-quatre hommes ont été arrêtés à la minoterie de Haifa durant les troubles en cet endroit. On a refusé un cautionnement aux prisonniers.

La citadelle d'Acre, où furent confinés en 1920 Vladimir Jobotinsky et dix-neuf autres défenseurs de Jérusalem est située du côté nord de la ville.

DES INCURSIONS EN TERRITOIRE RUSSE

MOSCOU, 17.— (P.A.) Des dépêches de l'agence officielle Tass venant de l'extrême-est de la Sibérie continuent à rapporter des incursions en territoire russe par des détachements de soldats chinois et de gardes russes blancs, ou gens sympathiques au régime du tsar. Dimanche, des troupes chinoises ont traversé la frontière russe, à cinq milles au nord-ouest de Pogranichnaya, et ont retraité après une escarmouche avec les gardes de frontières russes Le même jour, les Chinois ont ouvert le feu sur les gardes de frontières soviétiques dans la région située entre Pogranichnaya et Poltavskaya. Des nouvelles de Mandchourie disent que l'armée chinoise modernise ses tranchées en prenant exemple des méthodes de guerre européennes.

NOUVELLES NIÉES

COBLENTZ, Allemagne, 17. (P.A.) Les nouvelles exagérées de l'intention des Français d'occuper de nouveau Wiesbaden, dès que les troupes anglaises l'auront évacué, ont été explicitement niées aujourd'hui par M. Noël a parlé au nom du directeur Tirard de la commission interalliée de Rhénanie, dans une entrevue au Tageblatt de Berlin.

LE PARLEMENT DE LA HOLLANDE

LA HAYE, 17.— (P.A.) La reine Wilhelmine a présidé aujourd'hui à l'ouverture du parlement de Hollande. Le discours du trône marque une grande satisfaction au sujet de la récente conférence des réparations de La Haye.

12 MORTS, 40 BLESSÉS

SAARBRUECKEN, Allemagne, 17 (P.A.) La liste des morts dans l'explosion à la mine St-Charles est portée aujourd'hui à douze, et on estime à 40 le nombre des blessés.

Lucien Paquette avoue sa culpabilité

Lucien Paquette, 191 rue Broad, s'est avoué coupable en cour de police d'avoir volé un automobile d'une valeur de $200 appartenant à Léo McCaffrey. Il sera sentencié le 20 septembre avec Noël Morand, 44 rue Gilmour, qui le 12 s'est avoué coupable de complicité dans ce même vol.

Accusés en plus d'avoir volé un automobile d'une valeur de $1,000 appartenant à Charles-E. Shapiro, Paquette a nié sa culpabilité. Cette cause a aussi été remise au 20. Le vol en question a été commis le 21 juin dernier, et peu de temps après l'arrêt de trois autres jeunes gens dont l'un a été condamné à un an de prison. Les deux autres ont été libérés; la police accuse aujourd'hui Paquette de complicité dans ce vol.

(COUPON QUOTIDIEN)

Le Concours d'Abonnements du "Droit"

Valeur: 100 VOTES

Ce coupon peut être amassé par le Candidat ou par ses amis. Il doit être déposé au bureau du Concours ou confié à la poste le ou avant le 23 novembre 1929.

Nom du candidat.....

Rue.....

Ville.....

Adresse postale: Case postale 872 - Ottawa

Adresse locale: 93, rue Georges - Ottawa