La Patrie
DU DIMANCHE

Section ROTOGRAVURE

Dimanche, 24 mars 1957

SECRÉTAIRE

Dans cette histoire bourgeoise qu'est "14, rue de Galais", L'apparition de Ginette Letondal a jete comme un rayon de soleil. Cette artiste primesautiere aide a renouveler le jeu de l'Oncle Albert et de son neveu Louis Delisle. Et avec son histoire de lettre mysterieuse elle est même en train de transformen ce programme en un excitant recit policier. Mais il reste a savoir qui a la fin gagnera definitivement son coeur qui est encore libre! *(Photo Edward Remy).*

C'est sage de choisir
WESTCLOX

BIG BEN. Le réveil le mieux connu au monde. Nouveau style moderne. Tic tac silencieux, boîtier métallique, verre incassable. $7.95. Lumineux $8.95. Electrique — même style, même prix.

ORACLE. Horloge électrique murale. Boîtier blanc avec choix de couleurs pour le cadran. Gagnante du mérite industriel N.I.D.C. '55. $6.95. Boîtier avec fini chromé ou en cuivre. $7.45.

TOWN CRIER. Réveil électrique. Du "chic" à bas prix. Boîtier en plastique beige. Alarme insistante, verre incassable, $5.95. Cadran lumineux, $6.95.

SETON. Résistante aux chocs, antimagnétique, fond en acier inoxydable. Boîtier doré et bracelet métallique extensible. $13.95.
WRIST BEN. Style complètement refait. Résistante aux chocs, antimagnétique. $7.95. Lumineuse, $8.95.

POCKET BEN. Mince, jolie et flexible. Fabriquée pour être robuste. Verre incassable. $4.95. Avec cadran lumineux, $5.95.

WESTCLOX
les fabricants du **BIG BEN***

Western Clock Company Limited
Peterborough, Ontario

*Marques déposées enrg.

Du Nord au Sud

LE CANADA PITTORESQUE

Bientôt, dans le sud du Québec et de l'Ontario, ce sera le temps de se sucrer le bec, durant la saison des sucres. Heureux les gens qui pourront aller à une véritable cabane, où l'on recueille encore la sève sucrée, dans un tonneau tiré par des chevaux, comme le montre cette scène photographiée à Ironside, dans la région de Gatineau-Ottawa.

Le modernisme s'est glissé jusqu'aux Esquimaux, du moins par certaines boîtes de conserve, mais le moyen de faire du feu est demeuré quasi préhistorique. On s'y sert encore, comme poêle, d'une sorte d'auge de pierre, et l'huile de phoque est le combustible usuel. Cette femme esquimau est ici en train de trancher du saumon gelé.

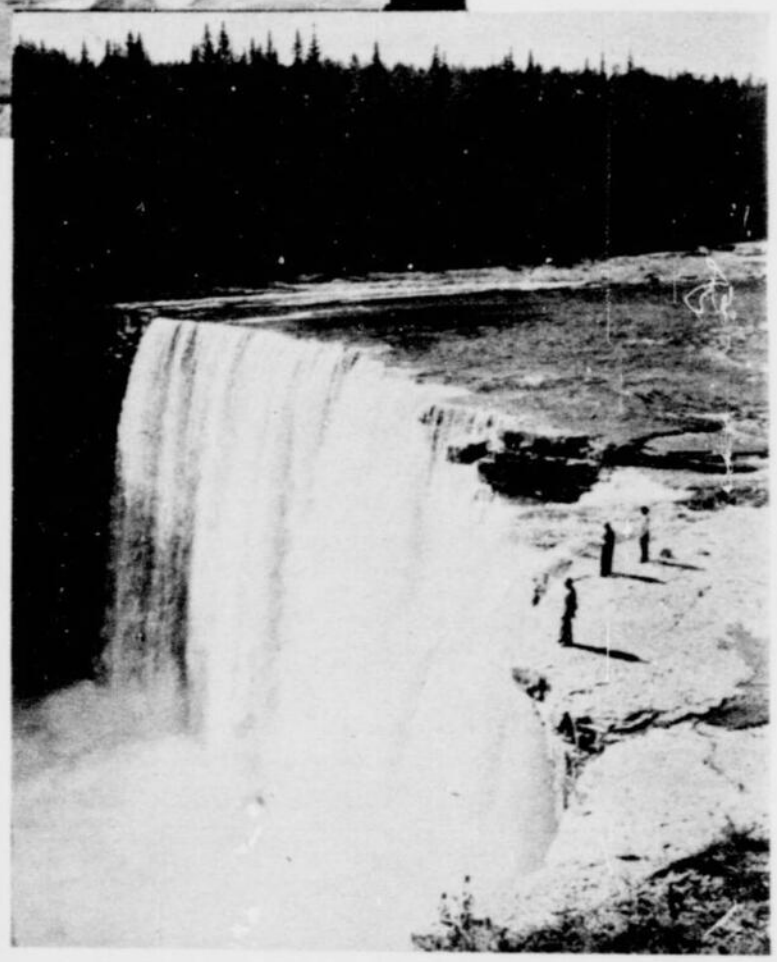

Les chutes Alexandra, dans les Territoires du Nord-Ouest, ne sont pas très connues, mais ont une grandeur sauvage comparable à celles de Niagara. C'est la rivière Hay qui tombe ainsi comme une draperie d'or sur un fond de pierre.

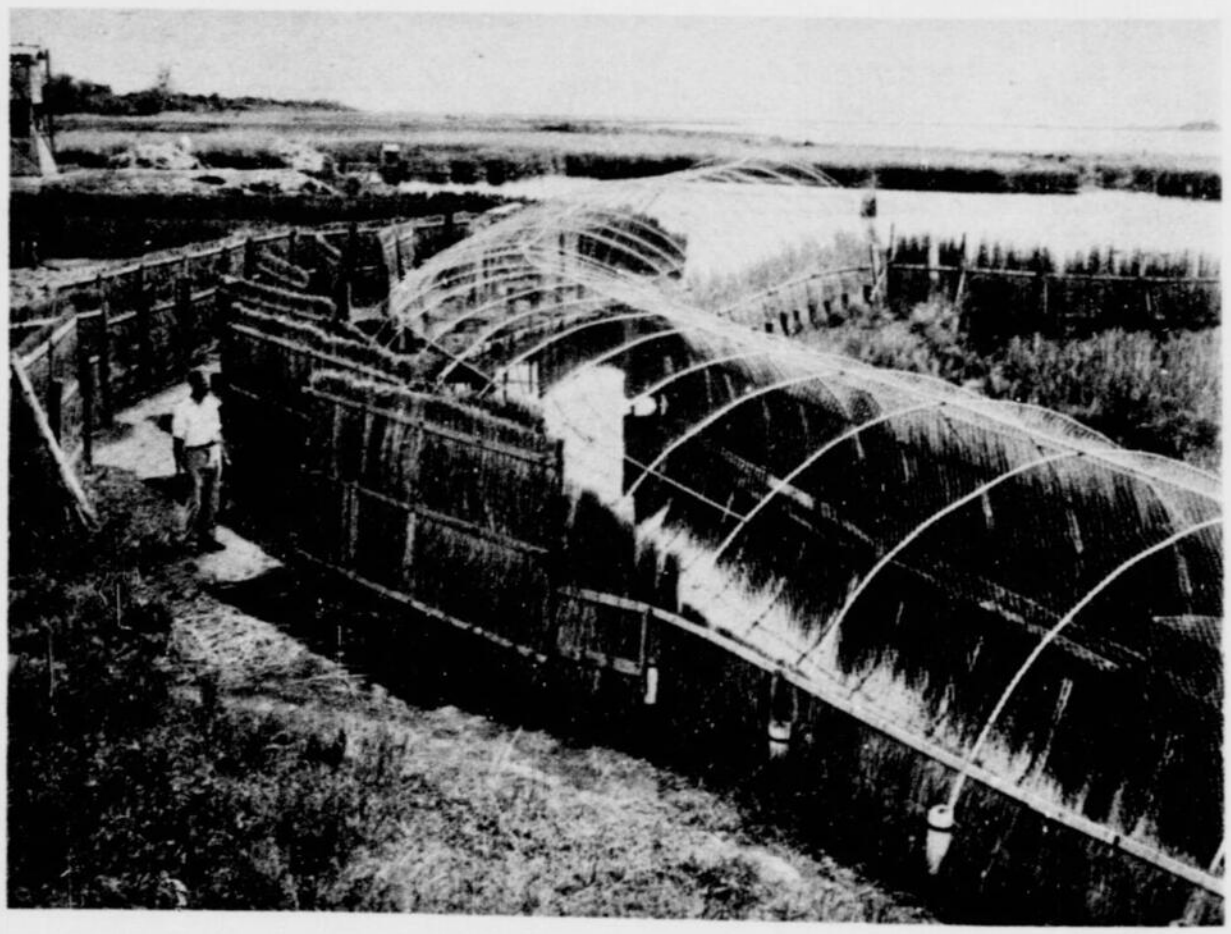

Le service de la Chasse, au Manitoba, a une façon unique de traquer les canards, pour en faire l'étude. A Delta, on a construit près de la rivière un tunnel inspiré de Hollande. Les canards y sont attirés par du grain jeté sur l'eau, et sans s'en douter ils s'acheminent vers une cage. Tout autour, le décor est truqué pour donner l'illusion d'une berge ordinaire, avec roseaux.

Acceptez ce groupe de 8 jus qui signifie santé et rafraîchissement

Vous serez content de l'avoir accepté quand viendra l'heure de prendre du V-8! Le V-8 offre les qualités rafraîchissantes de 8 jus soigneusement mélangés par Campbell.

Vous aimerez la saveur *ravigotante* du V-8 plus que celle de tout autre jus simple. Chaud ou froid, V-8 est délicieux à n'importe quelle heure du jour. Servez V-8 souvent . . . *car il est bon, et bon pour vous!*

Au naturel
il est sain . . .
Campbell's le
rend délicieux!

Le jus de légumes V-8 est un mélange "magique" de jus de tomates, de céleri, de carottes, de betteraves, d'épinards, de laitue, de cresson et de persil Campbell.

V-8 est une marque déposée appartenant aux fabricants des Soupes Campbell.

AU pays du SOLEIL

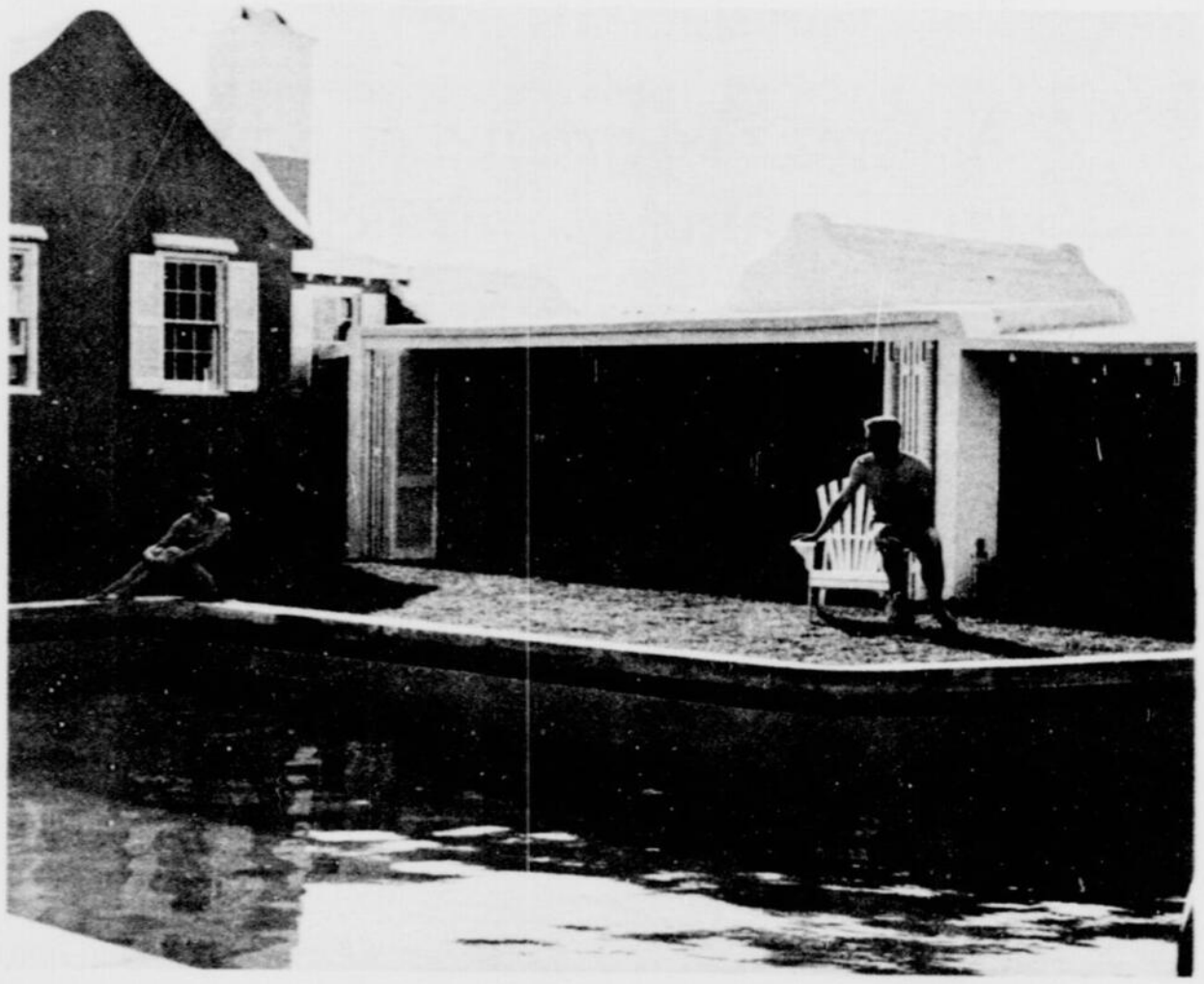

Est-ce le cas de dire qu'ici l'on a joint l'utile à l'agréable? À l'auberge Fourways, de Hamilton (Bermudes), on vient de construire un bar en plein air, devant une piscine, pour éviter aux invités le moindre déplacement. Si le père Gédéon voyait ça!

Dans la vieille ville de St. George, Bermudes, les protestants vénèrent leur église St. Peter, le plus vieux temple de cette colonie britannique. La structure première y a été terminée en 1612, et l'édifice actuel offre des échantillons de l'architecture des quatre siècles qui ont suivi.

A peu de distance de Las Vegas, dans le Nevada, les touristes foisonnent maintenant à un endroit nouveau appelé Death Valley. C'est un coin enchanteur pour les gens qui tiennent à éviter le froid de nos hivers. Dans cette piscine, à l'ombre des palmiers, comment en effet ne pas se la couler douce loin du tracas? (*Photo Union Pacific*).

La vitamine C est nécessaire à votre bébé!

Jus d'Orange Gerber Passé au Tamis

Pour une robuste ossature, des gencives et tissus sains, bébé a quotidiennement besoin de l'importante vitamine C que l'organisme ne peut emmagasiner. Le Jus d'Orange Gerber Passé au Tamis est spécialement préparé pour les bébés, avec des oranges mûries sur l'arbre, choisies pour leur teneur élevée en vitamine C.

Bien entendu
Le Jus d'Orange Gerber Passé au Tamis a une saveur douce qui plait aux petits palais. Pasteurisé pour la protection be bébé, très digestible. Soigneusement passé au tamis, il se donne facilement à la cuiller, au biberon ou à la tasse.

PLUS DE 70 ALIMENTS POUR VOTRE BÉBÉ
Céréales Fruits
Légumes
Viandes
Mélanges
Légumes et Viande
Desserts

Nous nous occupons uniquement de l'alimentation des bébés

ALIMENTS Gerber POUR BÉBÉS
NIAGARA FALLS, CANADA

Les élégantes de 1957 porteront la gaine la plus fabuleuse et la plus seyante jamais imaginée

NOUS PRÉSENTONS
LA NOUVELLE
GAINE À FERMETURE-ÉCLAIR
'MOLD'N HOLD'

Playtex*

Complètement différente . . . et supérieure à tout ce que vous avez porté jusqu'ici

TELLEMENT FACILE
à mettre
et à enlever

Vous ne le croirez que quand vous l'aurez portée! La regarder ne suffit pas pour vous donner une idée de sa supériorité. La fermeture-éclair solide et souple la rend agréable à mettre et à porter. Faite de cet unique Fabricon que Playtex a élaboré après des années de recherches scientifiques, cette nouvelle et fabuleuse gaine à fermeture-éclair vous donne plus de confort et vous soutient mieux que toute autre gaine.

Conçue scientifiquement
non seulement
pour vous soutenir

Elle relève l'abdomen et l'aplatit . . . *Contrôle et amincit le siège.* Le secret? Des panneaux digités brevetés, *en avant et en arrière*, renforcent délicatement mais fermement le support musculaire naturel.

Elle vous amincit tout le tour, tout en vous permettant de vous mouvoir, de vous asseoir et de vous lever avec aise et gracieusement, comme le veut la nature.

Elle dure plus longtemps à cause du Fabricon indéchirable et des jarretelles ajustables et remplaçables.

Playtex . . . la gaine dans le tube MINCE

GAINE À FERMETURE-ÉCLAIR
Blanc, et rose

Playtex 11.95

*Marque déposée—Copyright Canada 1957
Conçue à New-York et fabriquée au Canada par
Playtex Limited . . . PLAYTEX PARK . . . Arnprior, Ontario.

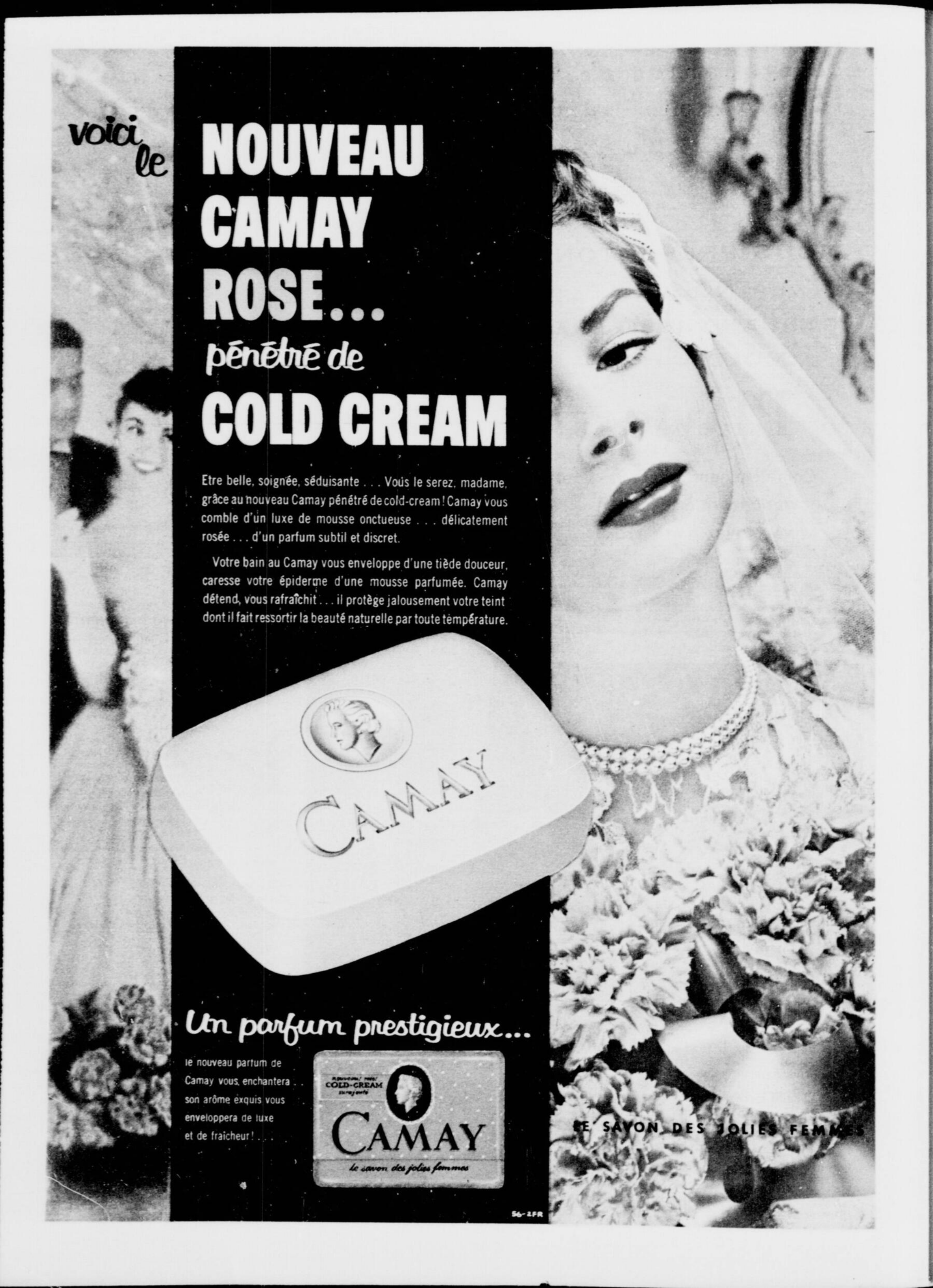
voici le
NOUVEAU CAMAY ROSE...
pénétré de
COLD CREAM
Etre belle, soignée, séduisante . . . Vous le serez, madame, grâce au nouveau Camay pénétré de cold-cream ! Camay vous comble d'un luxe de mousse onctueuse . . . délicatement rosée . . . d'un parfum subtil et discret.
Votre bain au Camay vous enveloppe d'une tiède douceur, caresse votre épiderme d'une mousse parfumée. Camay détend, vous rafraîchit . . . il protège jalousement votre teint dont il fait ressortir la beauté naturelle par toute température.
CAMAY
Un parfum prestigieux...
le nouveau parfum de Camay vous enchantera . . . son arôme exquis vous enveloppera de luxe et de fraîcheur ! . . .
COLD-CREAM
CAMAY
le savon des jolies femmes
LE SAVON DES JOLIES FEMMES
56-2FR

invitation à l'élégance

tout un monde

de soucis aboli...

grâce à

ARNEL†

ACME choisit la faille Arnel pour créer les plus ravissantes blouses de la saison. La merveilleuse fibre Arnel permet de produire des tissus de faille soyeuse qui résistent au froissement et se lavent à la lessiveuse automatique.

Ces tissus restent frais en *toute* saison.

A gauche: Encolure soulignant le tour du cou, avec insertions de broderie. Blanc ou café au lait. Environ $5.95.

Au centre: Blouse sans manches avec plastron à petits volants. Blanc seulement. Environ $4.95.

A droite: Blouse garnie d'applications de broderie suisse, en blanc, rose ou bleu pâle. Environ $6.95.

Les trois modèles se présentent en grandeurs de 12 à 20.

Faille entièrement Arnel,
par **Bruck** *Mills*
Créations Acme Blouse Inc.

tout un monde de soucis aboli, grâce à

ARNEL†

la merveilleuse fibre nouvelle

CANADIAN CHEMICAL & CELLULOSE COMPANY, LTD.

†Marque déposée au Canada.

Chemcell

CANADIAN CHEMICAL & CELLULOSE COMPANY, LTD.
2035 Guy Street Montreal 25

DE JOLIES LÈVRES

GRÂCE À DU BARRY

LE ROUGE À LÈVRES hydratant du BARRY

. . . qui tient, embellit et lisse les lèvres . . . allie une consistance crémeuse à une couleur stable . . . relève avec élégance les derniers caprices de la mode.

Ferme, mais facile à étendre, la célèbre formule hypo-allergénique du rouge à lèvres Du Barry . . . satine vos lèvres et leur donne de l'éclat. Pour votre prochain bâton de rouge, choisissez Du Barry—aux coloris riches . . . agréable à utiliser. Découvrez enfin le merveilleux résultat qu'apporte cette formule hydratante *unique*.

Parmi les merveilleuses teintes Du Barry:

PEACHY PINK . . . tendre comme la chair rosée au coeur de la pêche.

PINK FIRE . . . le rose qui s'enflamme sur vos lèvres.

RADIANT RED . . . rouge franc et vibrant.

LIGHT UP RED . . . la nouvelle teinte feu.

. . . $1.50

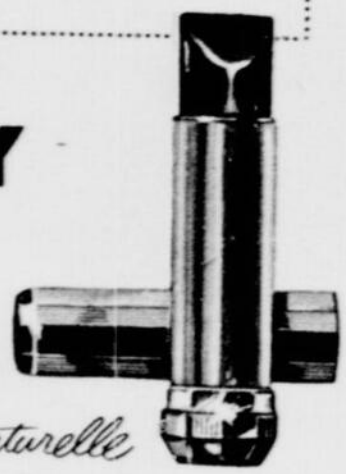

du BARRY

RICHARD HUDNUT

qui vous fait une *beauté naturelle*

LES CLOCHES printanières

SOBRE ET MIGNONNE, cette petite cloche accompagnera la robe tailleur ou l'ensemble couturier. Elle est réalisée en paille rustique rehaussée de boucles de ruban gros-grain. Très élégant!

CE PETIT BIBI original, en forme de poire, fera la joie de l'élégante à l'heure du coquetel. Il est confectionné de paille jaune dont la texture reflète une légère teinte rosée. Le mignon criquet se dirige vers le feuillage pour s'en régaler.

MME M. BERGERON — de 529, rue Dublin, Pointe St-Charles, Montréal, P.Q., dit — "Je sers les tables et je dois marcher et me pencher beaucoup. J'ai essayé plusieurs remèdes afin d'obtenir un soulagement de mes malaises dans le dos. Un jour un médecin me suggéra les Pilules Dodd's pour les Reins. Après une boîte seulement, j'ai obtenu du soulagement. J'ai 36 ans mais je me sens comme une personne de 16 ans."

CORS?

ARRÊTEZ LES DOULEURS

Débarrassez-vous des cors

VITE

avec le nouveau tampon en plastique

BLUE JAY

Pour un soulagement rapide

(BAUER & BLACK)

LES CHAPEAUX cloches adopteront toutes les formes de calottes ce printemps. Celle-ci est profonde et soulignée d'un chiffon drapé retenu, en avant, par une minuscule parure de perles, pierres et noeud de velours. Un objet d'envie . . .

Le travail se fait en un clin d'oeil avec

WALL SATIN

Latex Acrylique de MOORE

L'application au rouleau est si facile!

En aucun temps a-t-on vu une peinture à base de caoutchouc si facile à manier. Sèche en moins d'une heure en un beau fini mat! Et quel choix de couleurs pour enjoliver votre foyer.

WALL SATIN de MOORE

Lavez-le... aussi souvent qu'il vous plaira!

Essuyez simplement les empreintes de doigts et les taches. Consultez votre marchand de peintures Benjamin Moore sur le choix des peintures appropriées à chaque ouvrage.

Benjamin Moore paints

... Préférées par les peintres

... Parfaites pour vous

Nettoyage si facile... c'est une vraie merveille!

Avec Wall Satin vous nettoyez simplement pinceau et rouleau à l'eau et au savon. Les taches s'enlèvent à l'aide d'un linge mouillé.

Chez les ALGONQUINS du GRAND

Rien de mieux qu'une excursion dans le Grand Nord canadien pour mieux connaitre le véritable type de l'Indien, celui qui est demeuré attaché aux moeurs de ses ancêtres et dont les grandes occupations sont encore la pêche et la chasse, en plein bois. *(Photos D. E. Dolan).*

UNE AIEULE dont l'âge se perd dans la nuit des temps, Mme Charlotte Anishnakie fume paisible son calumet, même si la température est de 40 degrés sous zéro environ.

MADAME JONAS PAPATIE, de la tribu des Algonquins du Club Mégiscane, montre la méthode de transport traditionnelle du "papoose" indien. À l'abri des pires intempéries, le petit contemple imperturbablement ce qui se passe.

LA FAMILLE d'un trappeur algonquin de la tribu du Grand Lac Victoria étale ici quelques pelleteries destinées éventuellement à parer les épaules des élégantes citadines.

POUR CES JEUNES Algonquins, la coupe du bois et le trappage sont encore loin. On ne songe qu'aux jeux enfantins, mais avec une endurance étonnante aux intempéries du nord.

Prenez garde, s'il commence à détourner son ATTENTION

Toujours adulée et choyée... nombreuses réceptions . . . bonne chère . . . dîners fins dans les grands restaurants. Agréable, certes, mais tout cela ne va-t-il pas aux dépens de votre ligne? N'êtes-vous pas arrivée au moment redouté où il constate que vous ne pouvez plus participer pleinement à la fête, que vous vous fatiguez vite, que vos vêtements ne vous vont plus aussi bien?

Lui aussi, naturellement, n'est plus le bel Adonis qu'il était, mais sa fierté masculine voudrait vous voir garder votre sveltesse . . . et, bien sûr, son attention peut se diriger vers d'autres jolis minois.

Devriez-vous aborder le sujet avec lui? Absolument pas! Au contraire, vous devriez essayer de regagner votre taille de guêpe sans en souffler un mot. Est-ce possible? Bien sûr que oui! Comment? Grâce au régime du lait suédois Larson, une diète spéciale inventée en Suède, pays réputé pour ses bonnes habitudes de vie.

Le S.M.D. de Larson est une préparation granulée que vous ingérez avec un verre de lait 4 fois par jour, mais seulement 3 jours par semaine. Les quatre autres jours, vous ne suivez pas de régime du tout et vous mangez tout comme à l'accoutumée. Oui, vous êtes au régime seulement le lundi, le mercredi et le vendredi tandis que le mardi, le jeudi, le samedi et le dimanche vous prenez vos repas réguliers. Quel merveilleux moyen de retrouver sa sveltesse!

Avec le régime Larson vous maigrissez sans subir les affres de la faim. Larson se combine au lait pour former le volume d'alimentation qui vous aide à maintenir la régularité intestinale et à contracter des habitudes normales. Le régime au lait suédois Larson est nourrissant et substantiel, car il vous fournit des vitamines aussi bien que des protéines, des carbohydrates, du fer et du phosphore.

Oui, si votre poids est trop élevé parce que vous mangez trop, et si vous voulez maigrir facilement, rapidement et sans danger, tout en refrénant votre appétit, vous devriez alors faire l'essai du S.M.D. de Larson. Vous savez comme c'est bon d'être mince . . . bon aussi pour protéger votre apparence. Pensez à la joie de vous regarder dans le miroir et de vous convaincre chaque jour de plus en plus que vous avez changé. À mesure que vous perdrez cette graisse de trop, votre mine et votre comportement seront empreints de jeunesse, vous pourrez porter des vêtements plus jeunes qui vous siéront d'ailleurs mieux.

● **Non, il n'est pas question de dire adieu à la bonne chère ou aux libations. Quatre jours par semaine, les dimanche, mardi, jeudi et samedi, vous prenez vos repas comme à l'accoutumée. Vous ne recourez au S.M.D. de Larson que les lundi, mercredi et vendredi.**

Deux enfants en bonne santé . . . et son visage est encore frais comme celui d'une jeune fille. Des remerciements au régime au lait suédois de Larson. ●

NOUVELLES de la cuisine diététique

Voici toute une nouvelle! Toute femme en bonne santé (un homme aussi!) peut redevenir svelte et le rester. La sveltesse n'est pas une question d'âge mais bien d'alimentation. Consultez les statistiques ci-bas. Au régime au lait suédois de Larson ne figurent que trois jours de diète par semaine . . . jamais deux dans une même rangée. Vous pouvez toujours prévoir la ration normale d'aliments et de breuvages du lendemain. Voilà une bonne habitude qui vous aidera à perdre du poids et de la taille en l'espace de quelques semaines.

S	M	T	W	T	F	S
				2		4
5		7		9		11
12		14		16		18
19		21		23		25
26		28		30		

Mme M.O.* de Chicago nous envoie ces statistiques "avant et après" dont elle est si fière à juste titre:

	au début du régime	4 semaines plus tard
Grandeur	14	12
Taille	26	24
Hanches	36	34
Poids	138	125

GARANTIE

Si vous suivez le régime fidèlement vous devriez perdre quelques livres et quelques pouces dès la première semaine, sinon retournez le paquet au magasin et faites-vous rembourser.

S.M.D. DE LARSON

Régime au lait suédois

Provision de 4 semaines . . . $4.95
Provision de 1 semaine . . . $1.98

À votre pharmacie préférée

*Tous les noms et adresses dans différents pour votre information.

IL SE VEND VITE!

Si vous n'en trouvez pas chez votre pharmacien commandez-en directement à

MARLENE'S Ltd., Dept. CJ-1
567 Pape Ave.,
Toronto 6, Ont.

NORD

CHEZ LES ALGONQUINS du Grand Lac Victoria qui font la trappe des animaux à fourrure, on loge en pleine forêt, avec la famille, dans ce genre de tentes, par les pires froids.

La robe-maternité pour le soir signée Lanvin-Castillo. Un modèle de la collection créée pour Mennen par des dessinateurs renommés.

A toutes les future mamans

IL EST TELLEMENT FACILE AUJOURD'HUI DE BIEN SOIGNER BÉBÉ

Aujourd'hui vous pouvez bénéficier de tant de conseils; profiter de tant de nouvelles découvertes! Et grâce à une importante formule moderne de Mennen, les rougeurs et l'échauffaison causées par les couches ne causeront plus de malaise à *votre bébé*.

Mennen "Baby Magic" peut éviter ces ennuis . . . vous aider à assurer le confort de *votre bébé* et faciliter sa toilette. Utilisez Baby Magic tous les jours avec le talc et l'huile Mennen pour bébés.

SON USAGE QUOTIDIEN prévient les rougeurs et les guérit. Évite l'échauffaison. Format géant $1.25. Flacon souple, remplissable, 79¢.

POUDRE CONTRE LES ÉCHAUFFAISONS! Une formule spéciale qui résiste à l'humidité et tient plus longtemps. 35¢ et 59¢.

L'HUILE NETTOYANTE POUR BÉBÉS! Utiliser tous les jours jusqu'à guérison complète de l'ombilic. Utiliser régulièrement sur toute la partie du corps en contact avec la couche. 69¢ et $1.20.

pour bébé... exigez

Mennen

Confiez votre vaisselle au LUX LIQUIDE-

Rapide...économique et si doux pour vos mains!

VOICI POURQUOI:

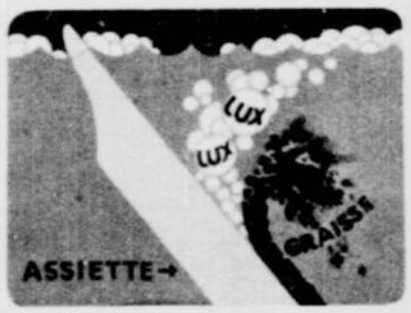

Lux Liquide déloge la graisse instantanément — en quoi il diffère des poudres démodées, lentes à fondre. Tout reluit, sans cernes . . . sans polissage!

Lux Liquide est doux pour vos mains — il a la douceur qui caractérise les produits Lux . . . celle d'un savon de beauté pour la peau.

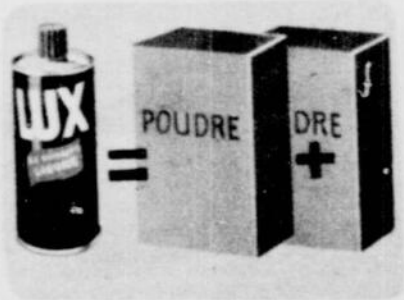

Une canette fait plus de travail que 2 boîtes de poudre — vous économisez ainsi 46 cents par dollar sur le lavage de la vaisselle!

Le favori des Canadiennes pour laver la vaisselle!

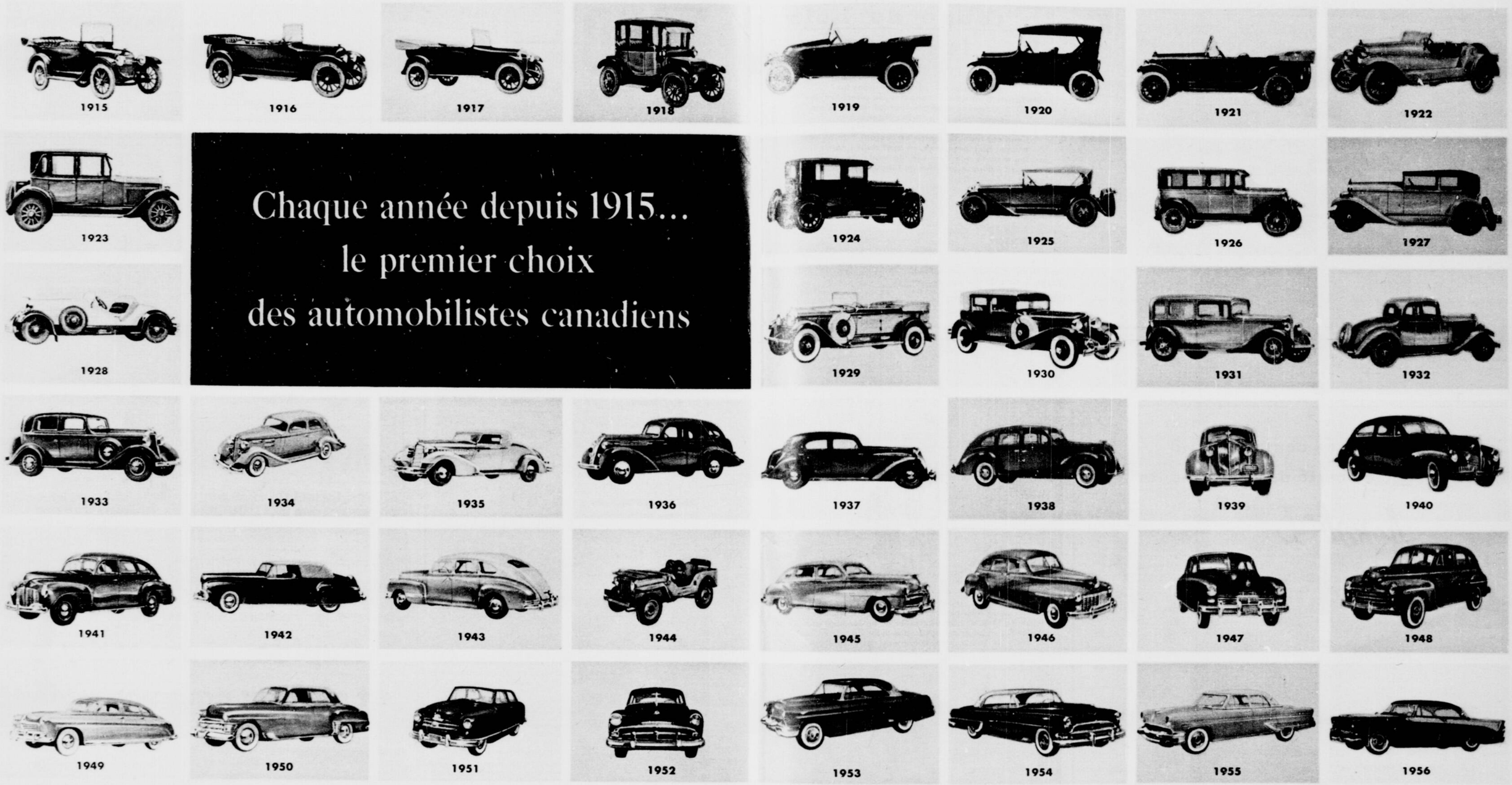

Chaque année depuis 1915... le premier choix des automobilistes canadiens

A nouveau en 1957, comme pendant chacune des 42 années passées:

PLUS DE GENS ROULENT SUR DES PNEUS GOODYEAR QUE SUR DES PNEUS DE TOUTE AUTRE MARQUE

PNEUS GOODYEAR TIRES

GOODYEAR

Achetez chez le marchand qui arbore la fameuse enseigne Goodyear, l'enseigne de la qualité.
Vous y trouverez les meilleures aubaines, le meilleur service, et les meilleures conditions de crédit.

Ce fait est la meilleure preuve! Les gens savent que la marque Goodyear est une garantie de qualité, et que les pneus Goodyear sont plus fiables et plus durables.

Les gens savent aussi que Goodyear est toujours en tête dans la marche au progrès. Voici quelques exemples: le nouveau pneu "Custom Super-Cushion," offrant une plus grande protection; la carcasse en corde 3-T, assurant une résistance accrue aux éclatements; la semelle TWIN-GRIP, sûre et confortable.

Vous pouvez obtenir gratis un ensemble de 4 reproductions en couleurs, d'anciennes automobiles. Encadrez-les et accrochez-les! Ecrivez à Service de la Publicité Goodyear, New Toronto, Ont.

Super-Cushion, marque déposée par The Goodyear Tire and Rubber Company of Canada, Limited.

La coupe du bois chez les Indiens

Au hasard d'un voyage dans les solitudes du Grand Nord canadien, le photographe D. E. Donovan a pu photographier sur le vif les membres d'une tribu algonquine. Et il a eu la bonne surprise de constater que ces Indiens, même en restant fidèles aux usages de leurs pères, se sont dans une certaine mesure adaptée à la vie moderne, en prenant part aux activités de l'industrie forestière.

FRED JACKSON, sa femme et sa descendance, sont ici photographiés avec M. Rodolphe Dumont, représentant de la Canadian International Paper, à Val-d'Or. C'est M. Dumont qui est appelé à surveiller la coupe de bois des Indiens dans la région.

LA FILE INDIENNE, style vingtième siècle. Les solides gaillards de la tribu algonquine du Grand Lac Victoria se dirigent, en forêt, du côté du chantier de la Canadian International Paper, où ils ont obtenu des droits de coupe. Tous sont armés de la scie mécanique, comme les visages pâles.

EN COMPAGNIE de son collègue F. N. Jackson, M. Rodolphe Dumont, représentant de la Canadian International Paper, inspecte les cordes de bois à pâte empilées par les Indiens de la jeune génération au Grand Lac Victoria, près Val-d'Or.

Si vous aimez ce contrôle subtil

...cette liberté de mouvements

Acrobat

Au choix des coloris pastels
Rose, Bleu, Blanc;
aussi Rouge et Noir.

Votre ensemble ACROBAT vous assure un contrôle discret et une facilité d'action à chaque instant de la journée.

LA GAINE ACROBAT est la plus EXTENSIBLE! C'est une création unique, fabriquée de fil nylon élastique "Helanca", doux, souple et flexible, assurant un ajustement parfait à toutes les femmes.

LA BRASSIÈRE ACROBAT formée d'un seul morceau de tulle nylon, est la plus légère, la plus différente. Se lave et sèche plus rapidement que les autres brassières. La Brassière Acrobat s'obtient dans presque toutes les grandeurs.

COULEURS: Rouge, Bleu, Rose, Noir et Blanc

GAINE OU GAINE-CULOTTE ... $4.00
BRASSIERE ... 4.00

ACROBAT est fabriqué exclusivement par Grenier

C. J. GRENIER, LTEE, MONTREAL

BETTMANN ARCHIVES

C'est un plaisir d'être belle, grâce à **LUX**

DIANA LYNN—une ravissante étoile de Hollywood

"Lux est si doux . . . si satiné . . . si délectable à employer!"

DIANA LYNN

Quelle agréable sensation que cette belle mousse vous caressant délicieusement l'épiderme! Vous aimerez son frais parfum — et la douceur soyeuse qu'elle confère à votre peau par la suite.

Lux vous laisse la peau merveilleusement rafraîchie—et embellie d'un éclat tout-à-fait "naturel". Vous comprendrez sans peine pourquoi les plus brillantes étoiles de Hollywood emploient le Savon de Toilette Lux.

Chocolat

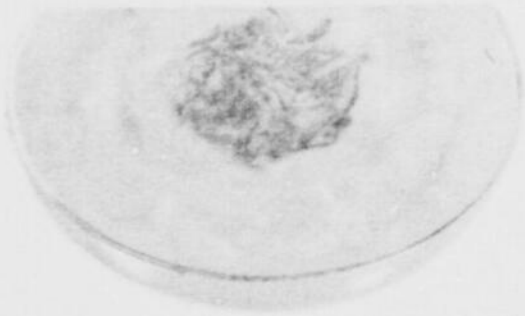

Creme de coco

Le plus savoureux des desserts

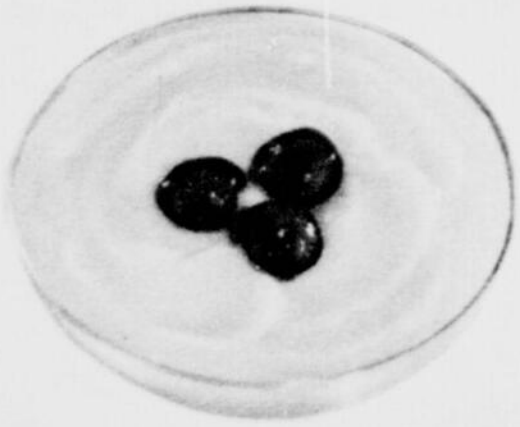

Vanille

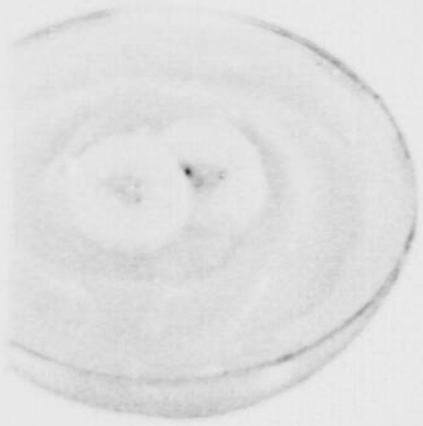

Creme de banane

Creme de fraises

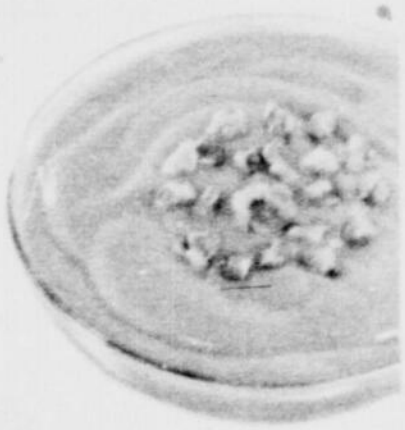

Caramel

Butterscotch

c'est un dessert Royal

et **Royal** *se fait en une minute*

Un autre délicieux produit de
Standard Brands Limited

Goûtez le plus crémeux, le plus lisse des desserts. Versez votre pouding Royal préféré sur du lait froid. Battez pendant une minute et servez. Il plait aux adultes et les enfants en raffolent. Pour servir un dessert nourissant et vite fait, servez un dessert Royal!

CHOIX DE **7** APPÉTISSANTES SAVEURS

Les UKRAINIENS ont leur cathédrale à Edmonton

La moderne ville d'Edmonton, en Alberta, peut s'enorgueillir à bon droit d'avoir réservé un chaleureux accueil aux Néo-Canadiens d'ascendance ukrainienne. Ils y ont maintenant un temple qui leur fait honneur, une cathédrale catholique, en ce diocèse fondé en 1948, et dont le premier évêque est Mgr Nicolas Savarym. Quant à l'église ukrainienne au Canada, elle doit sa fondation à Mgr Niceta Budka, mort dans un camp de travail forcé en Sibérie, le 6 octobre 1949. (*Photos Cicot*).

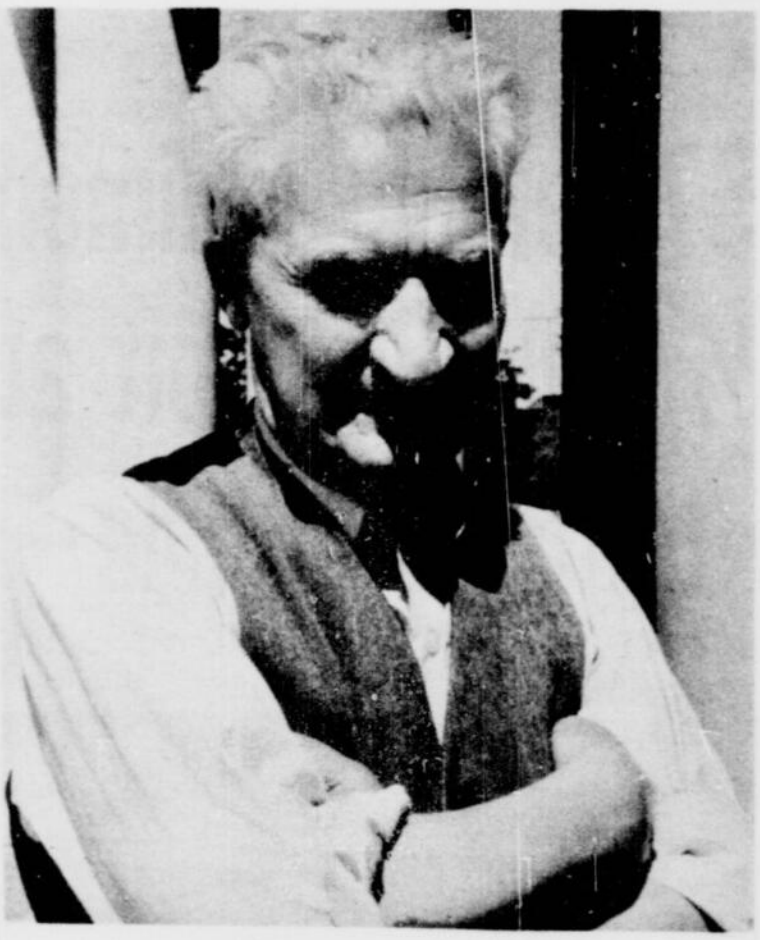

L'ARTISTE auteur des fresques de la cathédrale ukrainienne d'Edmonton.

LA CATHÉDRALE ukrainienne catholique d'Edmonton, de rite oriental, est dédiée à saint Josaphat, et dirigée par des Basiliens.

LA COUPOLE centrale est ornée de ce Père éternel.

← ***UN AUTEL*** de la cathédrale des Ukrainiens, à Edmonton.

UNE SECTION de muraille richement colorée de fresques aux couleurs vives. De gauche à droite: saint Antoine, saint Vladimir, sainte Olga, saint Théodore, sauf erreur.

Tam O'Shanter

. . . comme en fait foi l'écusson patriotique qu'il porte sur le coeur. La plus gentille chemise basque de ratine blanche au collet, plastron et manches rayés; chandail cardigan harmonisé. Pantalon court à bretelles, coton luisant, couleurs mariées à celles des autres pièces, bleu et rouge. Pointures 1 à 4

Chemise.....environ $2.29
Cardigan.....environ $2.50
Pantalon à bretelles.....environ $1.59

A tous les bons magasins, ou bien écrire à:
TAM O'SHANTER
6750, rue Hutchison, Montréal

Saveur enrichie de
27%
avec le nouveau mélange Red Rose de Café Instantané
Saveur de
27%
plus riche, plus marquée
Faites-en aujourd'hui l'essai
Saveur enrichie de
27%

RED ROSE
Café excellent Thé excellent

LES PIEDS SENSIBLES?

Les douleurs des pieds et des jambes sont souvent causées par la faiblesse de la voûte plantaire.

Si vous souffrez d'un affaiblissement de la courbure du pied (comme 7 personnes sur 10), recourez aux supports et aux exercices du Dr. Scholl. Ces supports s'obtiennent à partir de $1.75 la paire. Chez les meilleurs bottiers, aux magasins à rayons et aux magasins-cliniques du docteur Scholl.

Les supports plantaires du Dr Scholl

La Dodge 1957 semble vraiment animée! Mesurant seulement 4½ pieds, du toit au sol, elle loge quand même toute la famille—confortablement!

Hardtop à 2 portes Mayfair

Partout, qu'elle file sur la grande route ou qu'elle soit arrêtée, cette nouvelle beauté à la ligne surbaissée fait sensation . . . depuis ses ailerons relevés, son toit profilé et ses élégants phares jumelés! Et la sensation que crée cette merveilleuse nouvelle Dodge 1957 ne dure pas qu'un moment. Bien que son toit aminci, à silhouette profilée, ait été abaissé à 4½ pieds du sol, la Dodge vous offre *plus* d'espace et plus de confort que toute autre voiture de sa catégorie! Et elle présente tellement de caractéristiques nouvelles... la ligne Flight-Sweep... la suspension Torsion-Aire... les freins à contact total... une nouvelle puissance à couple élevé! Conduisez la Dodge dès aujourd'hui... passez chez votre dépositaire!

Transmission éprouvée à boutons-poussoirs. Vous touchez un bouton . . . appuyez sur l'accélérateur . . . et FILEZ! Rien ne rend la conduite plus facile que cette fameuse transmission automatique Dodge à boutons-poussoirs . . . Elle a fait ses preuves sur des millions de milles!

CHRYSLER CORPORATION OF CANADA, LIMITED

Vous êtes toujours à l'avant-garde dans une voiture au style *élancé*

Vous méritez une **DODGE**

L'ACHAT IDÉAL DANS LES VOITURES À PRIX MODIQUE

"...et elle peut boire tout le Canada Dry qu'elle veut!"

Vous entendrez souvent ces mots dans les hôpitaux modernes. Il est bon de savoir que quelque chose d'aussi délicieux que le Canada Dry Ginger Ale peut être aussi bon pour vous.

C'est cette excellente qualité qui lui a valu une telle acceptation. Canada Dry contient des milliers de minuscules bulles pleines de la saveur de gingembre pur de la Jamaïque . . . un goût pétillant qui n'alourdit jamais. Parce qu'il désaltère plus vite, c'est le meilleur breuvage au Canada . . . Le Champagne des Ginger Ales.

Goûtez le Canada Dry Ginger Ale n'importe où, n'importe quand, aussi souvent que vous le voulez.

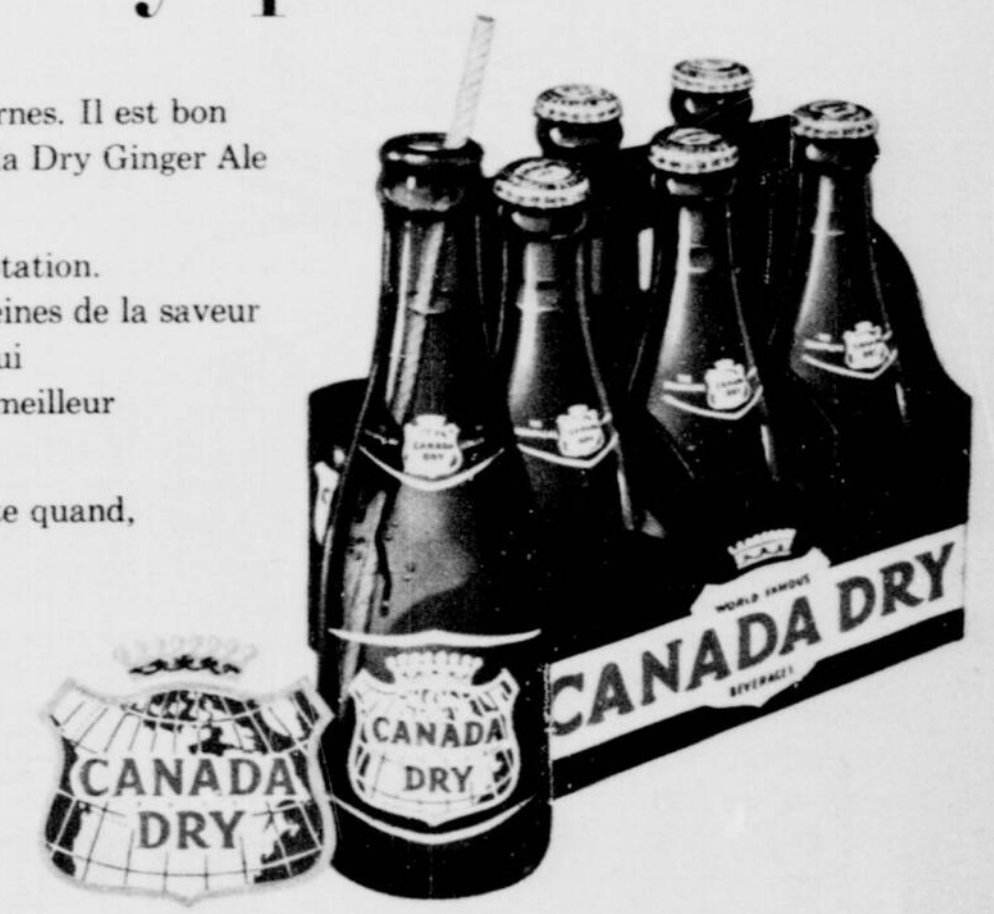

Goûtez le Canada Dry Ginger Ale n'importe où, n'importe quand, aussi souvent que vous le voulez

SEUL

Delsey*

PAPIER DE TOILETTE

EST *doux*

COMME LES TISSUS KLEENEX*

Seul Delsey est
FORT AVEC DOUBLE ÉPAISSEUR
Comme Kleenex!

En couleurs aussi!

Le joli Delsey est blanc ou dans un choix de quatre couleurs de serviettes de bain — rose, vert, bleu et jaune.

Seul Delsey
SE DÉCHIRE NET!

*MARQUES DÉPOSÉES ENRG.

Petits coins - GRANDE BEAUTÉ

Même au coeur de la ville, on peut donner à son intérieur un reflet des grands espaces et de la végétation, comme le montre bien cet angle de vivoir moderne. Il a suffi pour cela de quelques belles plantes et d'une section de mur de briques en papier-tenture, bien entendu. Grâce au sofa convertible, on improvise facilement ici une chambre d'amis quand besoin en est.

"Croirait-on que j'étais jadis défigurée par des boutons?"

NOUVELLE FORMULE MÉDICAMENTEUSE

CHASSE les BOUTONS

DE COULEUR PEAU...
Cache les boutons pendant qu'elle agit

Voici une nouvelle formule médicamenteuse, denomée CLEARASIL, créée spécialement pour soigner les boutons. Dans de nombreux essais cliniques, CLEARASIL a, par sa remarquable action séchante, apporté un soulagement positif dans un grand pourcentage des cas.

3 ACTIONS MÉDICALES AGISSANT VITE

1. PÉNÉTRATION DANS LES BOUTONS ... l'action kératolytique ramollit et dissout les tissus cutanés affectés laissant pénétrer le médicament dans toute zone infectée.

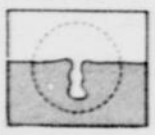

2. ISOLEMENT DES BOUTONS ... l'action antiseptique de ce nouveau type de médicament arrête la croissance des bactéries qui causent et disséminent les boutons.

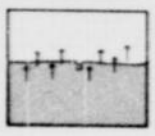

3. SÉCHAGE DES BOUTONS ... La remarquable action séchante de CLEARASIL dessèche les boutons en aidant à supprimer les graisses qui favorisent les boutons.

FAIT CESSER LA GÊNE: couleur de peau masque les boutons pendant qu'il agit! CLEARASIL doit agir chez vous aussi rapidement que dans les essais cliniques, sinon il vous sera remboursé. Procurez-vous du CLEARASIL. **Seulement 69¢** dans toutes les pharmacies. (Tube économique $1.19)

Le Médicament contre les Boutons le plus vendu au Canada

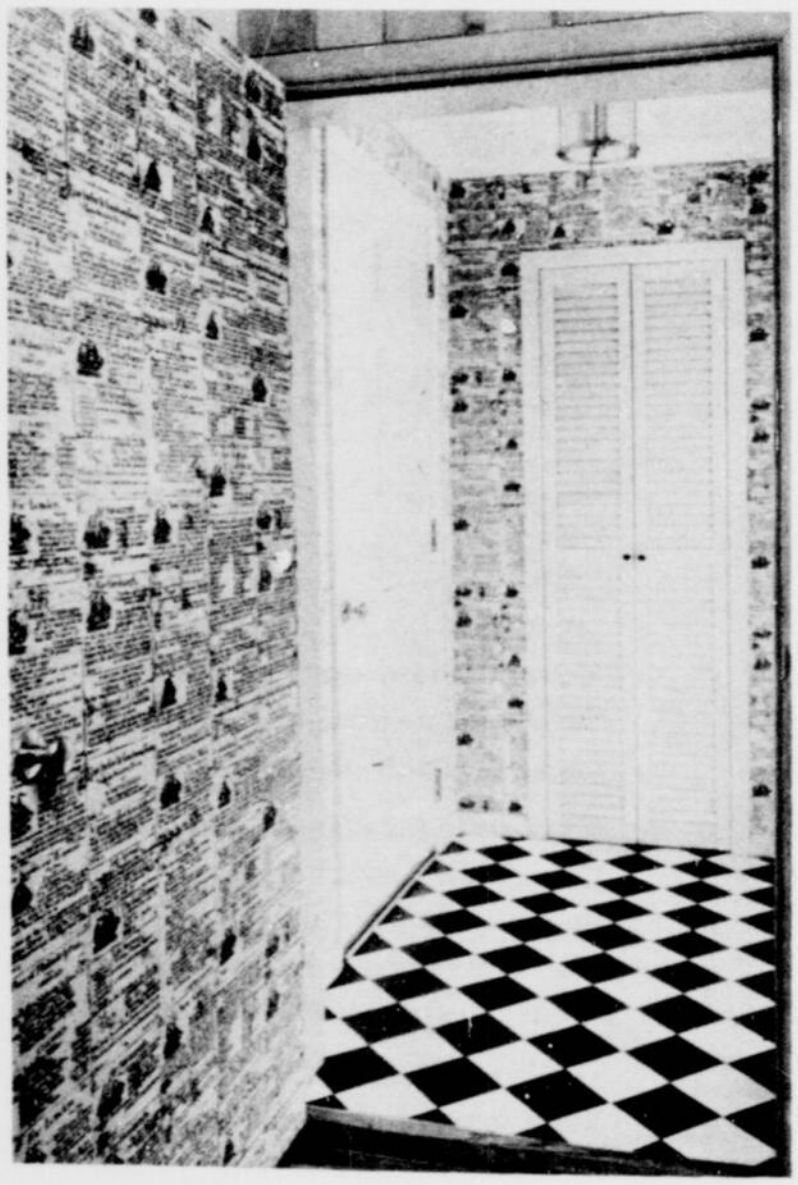

En décoration intérieure, l'originalité est une qualité primordiale, même si les pièces sont d'une exiguïté déconcertante. L'illustration ci-haut montre un simple vestibule. C'est un endroit où l'on dit bonjour aux gens à leur sortie ou leur entrée. Mais rien n'empêche d'y afficher son bon goût. Dans le cas présent on a recours à ce papier-tenture pittoresque, des reproductions de pages de vieux journaux, qui toujours excitent la curiosité et provoquent d'agréables commentaires. Les noirs et blancs y font contraste.

Comment assurer l'avenir des vôtres,

(quel que soit votre salaire)

Peut-être gagnez-vous $100 par semaine, peut-être plus. Vous avez des enfants, une épouse dévouée, un foyer confortable, peut-être même aussi une auto. Bref, votre salaire n'est peut-être pas formidable, mais de ce salaire dépend le bien-être et la sécurité de votre famille.

C'est pourquoi il est très important que vous assuriez l'avenir des vôtres. C'est donc une excellente idée de consulter l'agent de la compagnie "The Travelers."

Grâce à ses conseils, vous serez certain d'avoir une assurance-vie suffisante—une assurance à coût garanti et bénéfices garantis—protégeant votre famille dès maintenant et prévoyant un fonds pour payer l'instruction de vos enfants quand le moment sera venu. Et si cela fait partie de vos projets, votre assurance-vie "The Travelers" vous aidera financièrement quand vous prendrez votre retraite.

Quelques dollars par semaine

Vous serez certain aussi d'avoir un programme *soigneusement calculé*, protégeant votre train de vie actuel – un programme complet, sans lacunes comme sans répétitions coûteuses.

Tout cela est rendu possible par le fait que votre agent "The Travelers" représente la compagnie qui offre *tous les genres d'assurance*. Il sait quel programme et quel montant protégeront le mieux votre maison, votre auto, vos besoins en cas de maladie – les biens les plus importants de votre famille.

Et vous n'aurez pas à vous priver pour assurer la sécurité des vôtres. Votre agent "The Travelers" vous offrira un programme adapté à votre revenu et à vos besoins. *Beaucoup de jeunes couples obtiennent les bases fondamentales d'un programme complet pour moins de $10 par semaine.*

Ainsi, débarrassé de tout souci quant à l'avenir, vous jouirez mieux du présent. C'est ce que la compagnie "The Travelers" appelle: LA SÉCURITÉ DE LA FAMILLE CANADIENNE. Ecrivez ou téléphonez aujourd'hui même à votre agent "The Travelers" ou à un de nos bureaux canadiens.

Bureaux:
QUÉBEC • MONTRÉAL • OTTAWA • CALGARY • HALIFAX
HAMILTON • LONDON • TORONTO • WINNIPEG • VANCOUVER

Représentants d'un océan à l'autre.

AU SERVICE DU CANADA DEPUIS 1865

THE TRAVELERS

Compagnies d'assurance, Hartford, Conn.

Tous genres d'assurances personnelle et commerciale, y compris: Assurance-vie • Assurance-accidents • Assurance collective • Assurance-automobile • Responsabilité publique • Assurance-feu • Marine • Cautionnements

OH! OH! Vous gagnez avec **OREO**

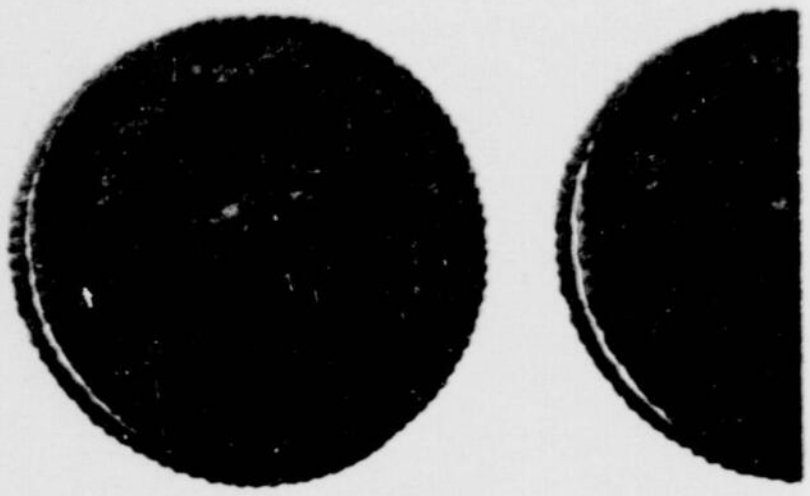

OREO—Garniture crémeuse entre deux succulents biscuits au chocolat.

LORNA DOONE—Enrichi de beurre pur de crèmerie pour une saveur à point.

POUR UN CARNAVAL DE RÉGALS ... OBTENEZ LES BISCUITS CHRISTIE

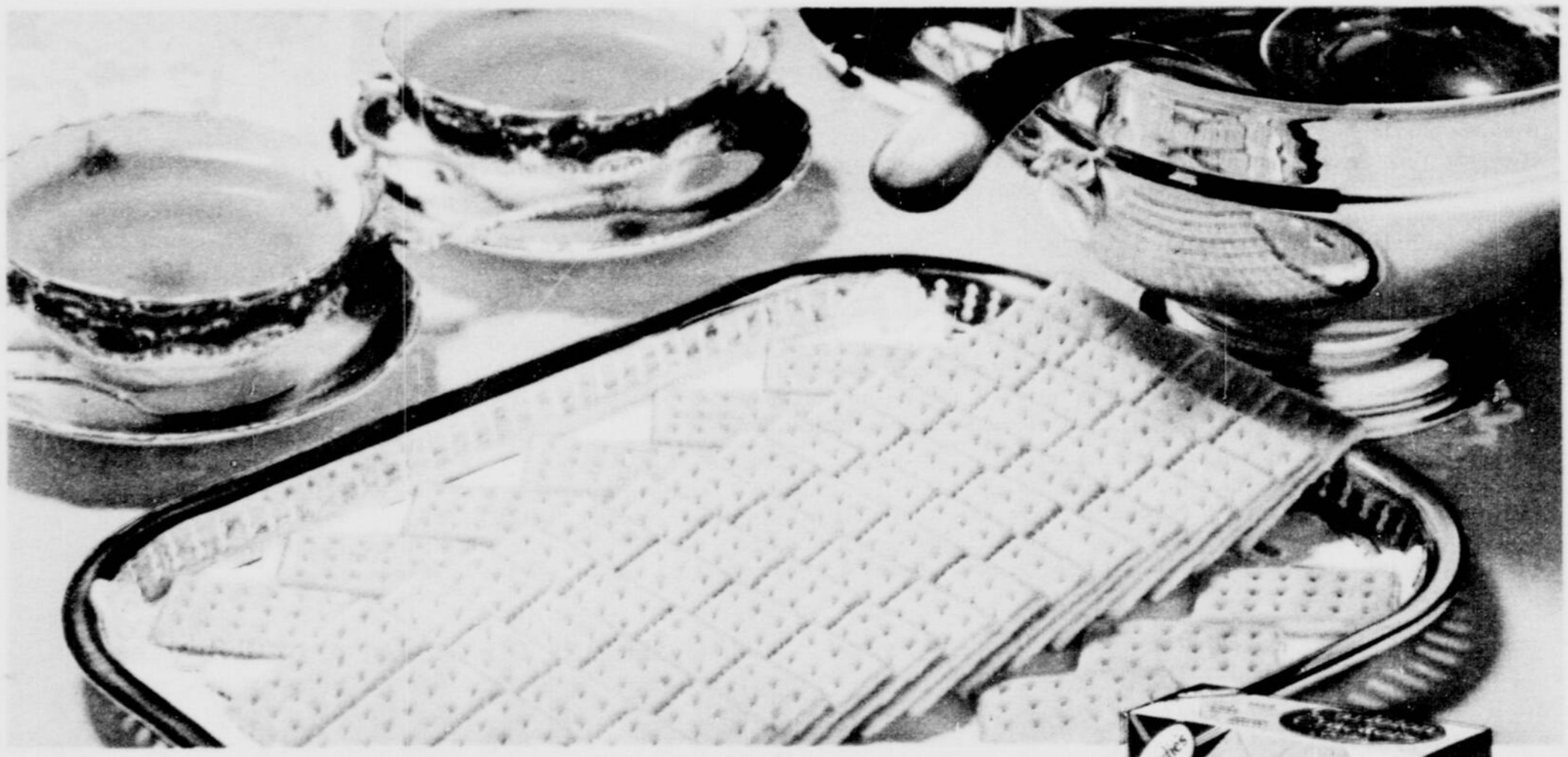

LES BISCUITS SODA LES PLUS APPROPRIÉS

Biscuits Soda Carleton

Il y a beaucoup de satisfaction à servir ce qu'il y a de mieux . . . surtout lorsque vos invités l'apprécient! Tout le monde *reconnaît* que les biscuits soda Carleton sont les biscuits les plus appropriés aux réceptions. La saveur l'indique si bien d'ailleurs qu'il existe une richesse de goût inexistant dans tout autre biscuit soda. La texture aussi le démontre parce qu'il existe un *goût croustillant* rare qui ne s'écrase pas et qui s'étend si bien. De plus, les biscuits soda Carleton *se maintiennent* croustillants parce qu'ils sont présentés dans des paquets bien fermés en papier ciré. Procurez-vous-en cette semaine et n'en manquez jamais.

CHRISTIE, BROWN AND COMPANY, LIMITED

Aventure policière

Dans le décor du Train bleu, de Marseille et de la Méditerranée, le film "Plus de whisky pour Callaghan" plonge le spectateur dans une atmosphère de gangs et de policiers. Et c'est un plaisir d'y retrouver l'athlétique Tony Wright, entouré de séduisantes comédiennes.

LA JOLIE Magali de Vendeuil sert de fil conducteur aux policiers, dans le film.

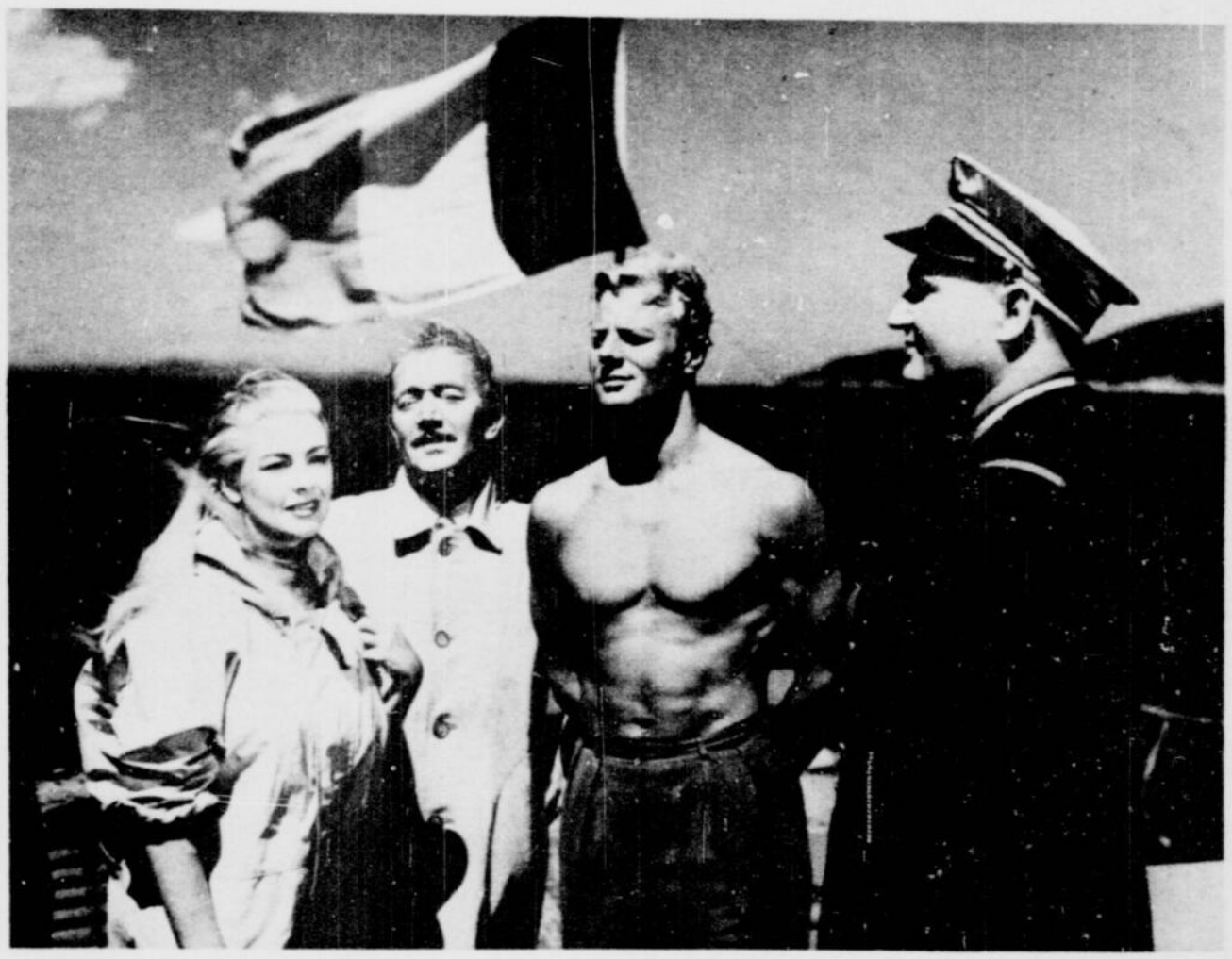

MAGALI de Vendeuil, Robert Burnier et Tony Wright sourient énigmatiquement, bien que Tony ait les mains liées. Leur dernière heure est-elle venue, ou, au contraire, celle de la délivrance?

CHRISTIANE BARY est une charmante pilote du yacht des espions atomiques.

Quand un travail ardu vous laisse les

Muscles raides et endoloris...

Voici un soulagement rapide!

● Un travail ardu et inaccoutumé peut provoquer des douleurs musculaires!

Suivez alors l'exemple des entraîneurs de grands athlètes. Depuis plus de 60 ans, ils emploient Absorbine Jr. pour frictionner les muscles raidis par trop d'exercice.

Ce traitement à l'Absorbine Jr. calme si vite et si bien que vous direz, "c'est une véritable lampe-soleil en bouteille". Il apporte un soulagement sûr et durable à l'endroit où on l'applique. Achetez Absorbine Jr. à tous comptoirs pharmaceutiques.

W. F. Young, Inc., Montréal 19, P. Q.

ABSORBINE JR.

Avant de prendre un laxatif lisez ceci!

Ex-Lax est très efficace—mais son action est douce. Il agit sans affaiblir et sans créer de malaise. Après l'avoir employé, vous ne serez aucunement incommodé.

— il n'est pas trop fort!

Ex-Lax peut être pris en toute confiance. Il goûte le chocolat fin et produit invariablement l'effet désiré.

— il n'est pas trop doux!

Ex-Lax ignore les extrêmes. Il agit sans violence—mais avec efficacité. En d'autres mots, Ex-Lax tient

— le juste milieu!

EX-LAX

Le laxatif chocolaté

Seulement 18¢ et 42¢

Irritation nasale?

Indispensable dans toute maison

RHUMES DE CERVEAU?

OBTENEZ UN SOULAGEMENT RAPIDE

Au bout de quelques minutes, vos malaises, frissons et maux de tête disparaîtront pour faire place à un soulagement, grâce aux comprimés Buckley. Chaque comprimé facile à prendre contient quatre ingrédients qui vous aident à combattre le rhume. Soulagement rapide ou vous serez doublement remboursé. Format de poche 35c. Format familial 79c. En vente partout.

COMPRIMÉS BUCKLEY À LA CANNELLE CONTRE LE RHUME

Une pièce rajeunie en quelques heures

Inaltérables et lavables

LES COULEURS "STYLIST" C-I-L

gardent leur Fraîcheur Éclatante

Celia Linton

Demandez à votre marchand de Peintures C-I-L de vous remettre un exemplaire gratuit du "GUIDE DE LA DÉCORATION INTÉRIEURE" par Celia Linton. Vous pourrez désormais harmoniser la couleur de vos murs à celles des tapis, meubles et tentures.

Choix de Ciltone à base d'alkyde (mat, semi-lustré et lustré) et de Speed-Easy Satin à base de latex – ces finis n'exhalent aucune odeur incommodante.

Eclatantes de fraîcheur – voilà comment les couleurs "Stylist" inaltérables et lavables paraîtront dans votre maison – et elles ne perdront rien de leur éclat ni de leur fraîcheur. Vos murs revêtiront cet aspect de "fraîchement peint" mois apres mois, car les couleurs "Stylist" se distinguent par leur résistance à la lumière et aux lavages répétés.

Particularités des couleurs "Stylist"

- Vaste assortiment de teintes de toute beauté.
- Couleurs inaltérables qui repoussent la saleté au lavage.
- Elles coulent librement du pinceau ou du rouleau.
- N'exhalent aucune odeur incommodante.
- Sèchent rapidement – il suffit de quelques heures pour rafraîchir une pièce.
- Vraiment économiques – une couche suffit.

Conférez un cachet de fraîcheur et de gaieté à votre demeure. Faites resplendir vos murs de la fraîcheur éclatante et durable des couleurs "Stylist" C-I-L.

COULEURS "Stylist" C-I-L

La Patrie DU DIMANCHE

SECTION MAGAZINE

Dimanche, 24 mars 1957

Une chose du PASSÉ

Un conte inédit, écrit pour la "Patrie" par Hélène Frechette

— Entrez, Madeleine, ai-je dit.

Et vous m'avez suivie. Par curiosité ? Par politesse ? Ou bien ma voix avait-elle pris au fond de mon coeur meurtri une exigence à laquelle vous ne pouviez pas échapper ? Je ne le saurai jamais.

— Asseyez-vous, ai-je ajouté.

Vous n'avez pas obéi tout de suite. Il y a longtemps que vous n'aviez vu cette pièce qui est à la fois salon et chambre. Rien n'y a changé. Le vase rose est sur le piano. Et le piano a le son grêle et faux qu'il a toujours eu.

Vous vous êtes maintenant assise devant moi. Je vous ai fait entrer ici avec un plan précis. Une idée bien déterminée. La solitude a longtemps créé pour moi un personnage attentif, sensible, compréhensif. Vous ne serez pas celui-là, certes ! Mais je veux que vous écoutiez ce que vingt ans d'amour et de désespoir peuvent accumuler dans un coeur.

— Madeleine !

Je viens de dire votre nom à haute voix. J'arrive à le prononcer comme on dit un bonjour à un ami de tous les jours. Rien de plus dans ma voix. Mon coeur bat. J'ai peur que mes tempes se marquent. Vous souriez gentiment. Vous attendez la phrase qui ne vient pas. Vous ne vous doutez pas de ce qui se passe en moi.

Nous nous sommes rencontrées au coin de la rue, tout à l'heure. Vous veniez de rire à gorge déployée... J'ai entendu mon nom : Aimée !... Aimée, c'est un nom ridicule, n'est-ce pas, pour une ancienne maîtresse d'école ? Votre ancienne maîtresse d'école ! Une vieille fille!

Vous étiez là toute une bande de mes anciennes petites écolières. Vous avez sans doute maintenant l'âge que j'avais alors... Vos yeux parlent d'amour, vos ongles ne sont plus rongés et vos bas bien tirés laissent voir une cheville affinée par les talons hauts. J'ai à peine reconnu les traits des autres, sous le maquillage. Mais vous, Madeleine, je saurai toujours retracer vos yeux, votre bouche, l'ovale de votre visage, l'arc des sourcils et la manière qu'ont vos cheveux d'envahir le front.

Vous allez déjà repartir. Je le vois. Je le sens aux gestes de vos mains qui avancent doucement sur le bras du fauteuil. Je n'ai rien dit encore. Je n'ai pu rien dire encore. Et vous allez vous lever, sourire, sortir et moi je vais rester avec mon secret qui m'a fait cette morte-vivante depuis si longtemps ! Vous êtes debout devant moi. Mon silence vous intrigue. Sans doute pensez-vous que je suis une vieille fille un peu toquée. Une vieille fille... les passants me l'ont dit avant mon miroir. Une vieille institutrice ! Une vieille maîtresse d'école !

Je vous ai fait entrer chez moi avec une idée bien déterminée, pourtant. Mais voilà que vous vous approchez de la porte... et je ne vous ai rien dit. Je vous dis, vous, en moi. Vous n'êtes plus mon écolière. Vous êtes celle à qui je vais confier le secret de ma vie...

Comme vous avez ri tout à l'heure ! Plus fort que les autres même ! Peut-être est-ce moi qui me suis imaginé cela. Mais ce que vous disiez je l'ai bien entendu. Vous croyez vraiment que je n'ai eu aucun amour ? Que jamais personne n'a caressé mes mains que l'usage de la craie dessèche un peu plus chaque jour ? Que mon visage a toujours été cette chose austère que personne n'a frôlée de ses lèvres pour le couvrir ensuite de baisers semblables à des moments échappés de l'éternité ?... Votre main se pose sur la poignée de ma porte. Je n'arrive pas à rompre mes souvenirs et le silence qui m'étouffe.

— Votre... père va bien ?

La phrase est dite. Ce n'est pas du tout cela que je voulais demander. Ce n'est pas cela que je voulais dire. Et vous allez partir...

— Papa ?... Il va très bien. Très vite vous avez ajouté : Excusez-moi, il faut que je m'en aille. J'ai été contente de vous revoir, Mademoiselle... Aimée !

Je vais parler. Je vais tout lui dire. Je n'en puis plus. Mais on a sonné à ma porte. Vous en profitez pour vous sauver, tandis que mon écolière d'aujourd'hui, me remet un cahier oublié.

C'est vrai. Il y a la pile de cahiers, à corriger. Hier, aujourd'hui, demain. Il y a les mêmes fautes d'orthographe que l'on se transmet de mère en fille. Les mêmes tables de multiplication avec les mêmes pierres d'achoppement. Il y a les mêmes verbes irréguliers que les premiers de classe savent toujours, et que toujours les autres recopient trois fois dans le cahier brouillon. Mais, entre ça, Madeleine... entre ces lignes bleues et ces coups de crayon rouge, il y a ma vie à moi... mon coeur à moi!

Parce que je vous ai revue. Je rêve ce soir, avec une vision plus aiguë, de cette journée entre toutes les journées. Il y avait eu un accident à la mine. Un éboulement souterrain. Depuis plusieurs heures, des hommes étaient prisonniers. Vivants ou non? Personne ne le savait. Le village (nous n'étions alors qu'un village) était presque en entier aux abords de la mine. Visages tendus de fatigue, cirés d'angoisse inexprimée. Personne ne savait rien au juste. Aucun droit de se plaindre, de se lamenter ou de pleurer même des larmes cachées. Ceux qui ont vécu cette attente, les pieds sur le sol, tandis qu'en dessous d'eux, se joue le grand jeu de la vie et de la mort, savent ce que signifie la transformation d'heures en jours, d'espoir positif, en une sorte de sentiment d'accrochement désespéré, qui n'a rien d'humain que le corps qui se penche auprès de la porte ouvrant sous terre.

Je me souviens... Je venais à peine de commencer la dictée, quand le sacristain vint en hâte m'avertir. Il chuchota à mon oreille le message qui pour quelques-unes d'entre vous serait sans doute un deuil.

—Monsieur le curé fait dire de les garder ici. Même pas dans la cour. On viendra les chercher si... vous me comprenez... Il sera toujours temps alors, hein?...

Je compris à peine.

—Qui? lui ai-je demandé, en enfonçant mes ongles dans les paumes de mes mains.

—On croit qu'ils sont une dizaine. Sûrement le père d'Isabelle et de Marie, l'Irlandais aussi...

La veille, on m'avait dit des mots d'amour, des mots d'espoir, des mots fous...

D'un coup d'oeil furtif, le bedeau me fit signe que tel ou tel de vos visages étaient déjà marqués sur la liste. Arrivé au vôtre, Madeleine, il ajouta:

—Et sa mère qui en attend un autre...

Puis, sans rien ajouter, comme honteux d'être porteur d'une telle nouvelle, le sacristain referma la porte de la classe.

Comme un courant électrique, une blague déclencha un fou rire, qui de la deuxième rangée où vous étiez, se répandit dans toute la classe.

— Madeleine! (Ma voix m'étonna). Qu'est-ce que c'est que ces manières-là ?

Toute la classe baissa la tête. J'en profitai pour dire encore plus fort:

— Il n'y aura pas de récréation à dix heures. Toute la classe est en retenue. Toute la classe est punie. Ça vous apprendra!...

Vous vous êtes assise. Vous avez tiré votre cahier. Et je recommençai la dictée. Je vous regardai. A ce moment précis, je sentis naître en moi ce désir: un jour, elle saura tout! Votre visage moqueur venait de dire à la voisine: "Le sacristain avec la maîtresse d'école, ça ferait un beau ménage !..."

J'oubliai tout. J'oubliai qu'il y aurait parmi vous ce soir des visages en larmes et des enfants amputés à tout jamais de l'amour paternel, comme d'une part d'eux-mêmes. Je me refusai à voir le malheur qui vous cernait par petits groupes, au milieu de ma classe, et vous détacherait comme des îlots, de la terre promise d'une enfance protégée. Je criai encore une fois, exaspérée:

Suite à la 42e page

La vie des LETTRES

COURRIER DES LETTRES

La poésie associée à la mer et à l'attente de l'amour

"Portes sur la mer" de Louise Pouliot. — Des aventures imaginaires et humoristiques. — L'importance et le rôle traditionnel de la Hongrie.

Nous comptons de nombreux jeunes poètes dont l'âge oscille autour de la vingtaine. Ils publient de minces plaquettes où ils chantent leur espérance ou clament leur révolte ou recherchent le sens de l'existence. Ce sont le plus souvent des témoignages fort précieux et l'on souhaiterait qu'un liseur attentif en dressât l'inventaire. Sans doute arrive-t-il que la forme s'avoue maladroite et incertaine. Ce sont souvent ces balbutiements qui sont les plus émouvants. Mais il est certains êtres privilégiés qui atteignent d'un premier envol à leur pleine stature. Il me semble que ce soit le cas heureux de Louise Pouliot.

Cette jeune femme publie **Portes sur la mer** (Editions de l'Hexagone, Montréal 1956). Sa plaquette errait parmi d'autres sur ma table de travail et je n'avais encore éprouvé la curiosité de la parcourir. Mauvais sourcier, je m'en accuse! J'ai lu et relu ces vingt-six poèmes avec une joie sans cesse renouvelée. La fraîcheur de l'inspiration n'est pas difficile à déceler, mais derrière cette fraîcheur se glisse une expérience précoce de la vie, un émoi lucide en face de la création.

Deux thèmes s'entremêlent harmonieusement: la mer et l'amour, plus exactement l'absence ou l'attente de l'amour. Les premiers poèmes exaltent la mer d'un souffle ample et naturel; aucune surcharge verbale, un sentiment juste en même temps qu'émerveillé. C'est une véritable prise de possession. Non pas que la mer se fasse confidente ou apporte des symboles usés, mais elle se confond avec l'auteur dans une étreinte de confusion totale. Dès le premier poème, nous sommes conquis:

J'arrive du fond de vagues [intenses
pour mouiller de mer ton [silence
là-bas le goût de sel façonne [les vertiges
ils te frôlent déjà dans le [sillage des miracles.

Un panthéisme discret baigne ces vers, mais la femme ne s'abolit pas. Elle souffre d'une attente trop longue à son désir; certaines désillusions ont pu la meurtrir, elles lui ont permis la pitié, cette forme du pardon, elles lui ont conservé la foi. Qui peut demeurer insensible à ce cri qui reprend en écho certains poèmes de **Présence de l'absence** de Rina Lasnier:

L'heure n'est pas venue, [mon corps,
de l'enfantement
tu ne sais le désir cuisant [dans ta chair vive
ni le rite de l'attente
il te faut longuement nourrir [l'absence
et la torture de l'amour avant [l'éclatement du jour
. . . . . .
L'heure n'est pas venue, [mon corps,
ne précède pas l'heure des [vendanges
car le fruit a besoin du soleil [de la nuit
et la source de tarir pour [mieux connaître l'eau.

Louise Pouliot n'éprouve pas la nécessité de l'ésotérisme pour plonger dans ses profondeurs. Il lui suffit de s'affranchir de la régularité du vers pour mieux le mouler à ce qu'elle ressent. Elle déploie très souvent une souplesse peu commune. Foin donc des pronostics bénisseurs! J'ignore ce que deviendra Louise Pouliot en littérature; ce que je sais, elle est poète. Rien d'autre n'a vraiment d'importance. — R.D.

A l'Assaut du Khili-Khili, de W. E. Bowman (Paris, Editions Robert Laffont, 1956) est un roman d'aventures imaginaires et humoristiques. L'auteur, un aviateur de la R.A.F., au cours de la dernière guerre, est un dessinateur industriel, qui a songé à s'amuser et à distraire ses semblables en écrivant ce livre. La lecture de ce dernier est certainement une bonne distraction, pour ceux qui désirent se payer à l'occasion une peinte de bon sang. Le sujet du roman est le récit imaginaire d'explorateurs anglais, qui décident de faire l'ascension du sommet (imaginaire également) le plus élevé au monde, le Khili-Khili, dans une partie du monde non moins fictive, le Yogistan. Le récit, placé dans la bouche du prétendu chef de l'expédition, est écrit à la première personne. Et on ne sait vraiment plus ce qui est le plus comique dans cet ouvrage, les événements drôlatiques et les situations plus cocasses les unes que les autres, que le narrateur nous rapporte, ou bien la façon exagérément naïve avec laquelle tout cela est dit. Le médecin du groupe est toujours malade. Le navigateur se rend par erreur en Amérique du Sud, en voulant se déplacer d'un point à l'autre de la ville de Londres. Un savant fait des calculs tellement compliqués qu'il arrive à des conclusions absurdes; le navire, selon lui, flotte à une hauteur considérable au-dessus du niveau de la mer. L'interprète, lui, n'arrive jamais à se comprendre avec les indigènes, tandis que le cuisinier expert rend immangeables tous les aliments qu'il touche. L'auteur profite de son expérience dans l'aviation pour ridiculiser la façon de transmettre les messages par radio, de désigner les gens par des noms de code, etc. Justement à cause de ses fausses allures sérieuses, c'est le livre le moins sérieux qu'on puisse imaginer. — C.L.

Centenaire d'un livre important, plaquette de M. Michel Clauser, Ph. D., et éditée par la "Lumière du Nord", à Montréal (Centre hongrois d'information et de documentation), veut nous faire connaître une oeuvre du Français Charles-Louis Chassin: "La Hongrie, son génie et sa mission. Etude historique, suivie de Jean de Hunyad, récit du XVe siècle". Le livre, paru en 1856, commémorait, en effet, la célèbre victoire du 22 juillet 1456, à Nandorfehérvar. M. Clauser ne s'étend pas longuement sur la biographie de Chassin et ne résume pas non plus son livre de façon systématique, ayant préféré mettre en évidence les principales idées maîtresses de l'historien français, auxquelles il ajoute à l'occasion ses propres opinions. Il en résulte une véritable philosophie de l'histoire et de la diplomatie de l'Europe en général, et de la Hongrie en particulier. Ce texte, écrit avant la révolte de l'automne dernier, n'en prend pas moins une grande valeur d'actualité, parce qu'il nous aide à mieux comprendre l'importance et le rôle traditionnels de la Hongrie, dans la défense du christianisme et de la civilisation occidentale. Cette plaquette d'à peine huit pages est riche de considérations, s'appuyant sur une érudition étendue, sur les causes lointaines de plusieurs événements actuels.— C. L.

Notules

Valery Larbaud est mort, âgé de 76 ans, dans sa ville natale. C'est à Vichy, en effet, que l'auteur de "Barnabooth" naquit le 29 août 1881. Il y était retourné en 1928, après la foudroyante attaque de paralysie qui contraignit le grand voyageur à demeurer immobile dans sa maison familiale. Il ne pouvait même plus écrire et ne pouvait que difficilement dicter, entre deux cruelles périodes d'aphasie.

Valery Larbaud fut pourtant de ceux qui introduisirent dans les lettres françaises le dépaysement.

Sa première oeuvre importante, "A. O. Barnabooth", dont il publia successivement, en 1908, les "Poèmes d'un riche amateur" et, en 1913, le "Journal", est, sans doute, avec son "Fermina Marquez", l'un des plus grands livres de la littérature française contemporaine. "Enfantines" est plus récent, et date de 1918.

Parallèlement à son oeuvre d'écrivain, Valery Larbaud s'est consacré à l'exploration des littératures étrangères, notamment anglaise et espagnole. Il a traduit Walter Savage, Landor et Coleridge, Walt Whitman, Samuel Butler, Gabriel Miro, Coventry Patmore, Francis Thompson, Logan Pearsall Smith. Plus tard, avec Auguste Morel et Stuart Gilbert, il a contribué à la monumentale traduction de l'"Ulysse", de James Joyce.

En 1923, Larbaud publia ses trois fameuses nouvelles : "Beauté, mon beau souci", "Mon plus secret conseil" et "Amants, heureux amants".

D'autres nouvelles et des essais furent aussi réunis dans "Jaune, bleu, blanc" et "Aux couleurs de Rome".

Son oeuvre de critique est, également, considérable.

* * *

La chanteuse Catherine Romane qui passe chez Suzy Solidor est allée en Espagne. Elle y a contracté une maladie bizarre. Lorsqu'elle est arrivée sur la scène du music-hall de Madrid où on l'avait engagée, une vibrante "Marseillaise" retentit dans la fosse de l'orchestre. Depuis, il lui faut absolument "la Marseillaise" pour commencer son tour de chant. Elle a, il est vrai, une circonstance atténuante : dans le privé, Catherine Romane est la comtesse de La Fayette... Claude Terrail, le patron de la Tour d'Argent, lui a dit en faisant sa connaissance : "La fillette, me voilà !"

Le Prix de Journalisme

C'est la troisième année que la Société Saint-Jean-Baptiste de Montréal décerne son prix de journalisme. Il est destiné à l'un de nos confrères de langue française exerçant sa profession dans la province de Québec et dont le travail a servi efficacement les intérêts supérieurs de notre groupe ethnique. Il importe ici de bien s'entendre afin d'éviter toute confusion malheureuse. Il n'est nullement question de propagande ni d'apostolat. On est utile aux siens dans la mesure où l'on s'acquitte avec éclat de ses responsabilités quotidiennes.

Le Prix Duvernay, une autre initiative bienfaisante de la Saint-Jean-Baptiste, existe déjà depuis plusieurs années. Il couronne l'oeuvre d'un écrivain qui a réussi à s'imposer. Le palmarès des différents lauréats offre un éventaire très suggestif de nos meilleurs écrivains et témoigne d'un sage éclectisme.

Un Jean Bruchési y voisine avec un Alain Grandbois, Robert de Roquebrune et Esdras Minville ne se font pas grise mine, Philippe Panneton et Félix-Antoine Savard vont de compagnie. On reconnaîtra qu'il n'y a là aucun préjugé, aucune étroitesse, mais la seule préoccupation de la qualité dans la discipline de son choix.

Même s'il leur arrive rarement d'avoir les loisirs nécessaires pour composer un livre, on admet volontiers que la plupart des journalistes apportent une contribution nullement négligeable au rayonnement de nos lettres. C'était justice qu'un prix auquel ils seraient les seuls à pouvoir concourir leur fût réservé. Les deux premiers titulaires ont recueilli l'approbation unanime et enthousiaste de leurs confrères. Il s'agissait de Jean-Marie Morin et d'Alfred Ayotte. Le premier, outre sa remarquable activité syndicale, signe régulièrement une chronique très suivie sur l'éducation; le second, qui est l'un des meilleurs reporters de la ville, est l'auteur d'une captivante relation de voyages en Amérique centrale et au Mexique.

Cette année, le jury, formé exclusivement de journalistes dont le jugement est automatiquement entériné par le conseil de la Société, a retenu le nom de René Lévesque. Une explication n'est peut-être pas superflue. Pendant longtemps, on a défini le journaliste comme un monsieur qui écrit dans les journaux; l'étymologie est indiscutable. Toutefois, l'avènement de la radio d'abord, de la télévision ensuite, a apporté une profonde modification à cette conception. Est-il en effet légitime ou même raisonnable d'écarter systématiquement les commentateurs radiophoniques ou les bonimenteurs à la télévision? Nous devons désormais accepter le fait, pour nous en réjouir, qu'à côté du journalisme écrit, dont les lettres de noblesse remontent loin dans le passé, il existe, et pour durer, le journalisme parlé, qui exige des qualités différentes et nullement inférieures.

Bref, puisqu'il était opportun de reconnaître l'existence du journalisme parlé, nul n'était mieux qualifié pour le représenter que René Lévesque. On parle beaucoup ces temps-ci de son émission *Point de mire*, dont je suis le premier à souligner l'érudition souple et l'expression aisée. Il ne faudrait pas oublier qu'il a réussi, dans des conditions autrement difficiles, des entrevues à brûle-pourpoint dans les rues de Tokio, de Moscou et autres lieux. Il sait parler aussi bien avec un prince qu'avec une concierge et parvient à leur faire dire ce qu'eux-mêmes souvent ne seraient pas en mesure d'exprimer directement. Ses récentes conversations, joviales et familières, avec le spirituel Antoine Rivard constituent un modèle du genre.

Notre ami Louis Francoeur, par un magnétisme exceptionnel, avait réussi à imposer aux auditeurs une voix éraillée et agaçante. De même, René Lévesque fait accepter à la télévision une figure ingrate, un geste exagérément nerveux, un clignotement constant des paupières, un demi-sourire évasif, une voix étouffée, par le seul prestige de sa présence, auquel s'ajoute évidemment un solide bagage de connaissances. Les meilleures improvisations sont celles qui sont les plus studieusement préparées! Lévesque est toujours en éveil; esprit curieux, il enregistre tout, il emmagasine tout, et sait se servir de tout à bon escient et au bon moment. Il a fait grand honneur à notre profession. Le Prix de Journalisme se flatte d'ajouter son nom à sa courte liste.

Roger DUHAMEL

LA LOI et la Jurisprudence

Un agent d'immeubles a-t-il droit à une commission, quand un propriétaire a vendu à un de ses clients après l'expiration de son mandat ?

Un agent obtient d'un propriétaire l'option exclusive pour la vente d'un immeuble. Entre autres clauses, l'option statue que le prix de l'immeuble est de $175,000 et que telle option prendra fin à midi, le 15 novembre 1950.

L'agent accomplit certaines démarches. Vers le 13 novembre 1950, un acquéreur, X... si l'on veut, déclare à l'agent qu'il paiera $170,000 pour l'immeuble en question. Le propriétaire, cependant, refuse l'offre de $170,000. Il exige son prix initial.

Arrive midi, le 15 novembre 1950. Le propriétaire se compte délié de l'engagement qu'il avait contracté envers l'agent.

Subséquemment, X..., l'acquéreur qui avait entrepris des pourparlers avec le premier agent, entre en relations avec un second agent, car il cherche à investir des capitaux dans l'immeuble. A ce second agent, X... déclare qu'il est toujours intéressé à payer $170,000 pour l'immeuble qu'il a visité en compagnie du premier agent. Le second agent s'empresse d'approcher le propriétaire de l'immeuble. A la suite d'entrevues et de pourparlers, le propriétaire accepte de vendre pour le prix de $170,000. Le contrat de vente est signé le 9 janvier 1951.

C'est alors que le premier agent se manifeste et réclame une commission de 3 pour cent sur le prix de vente. Au soutien de sa réclamation, il allègue que le propriétaire a finalement vendu à l'acquéreur qu'il lui avait présenté en premier lieu et pour le prix alors offert.

Le vendeur soutient qu'il ne doit aucune commission au premier agent, car, après midi le 15 novembre 1950, l'option de celui-ci était expirée. Il a d'ailleurs versé une commission au deuxième agent et prétend qu'il n'a pas à payer deux agents.

Dans les circonstances, le premier agent a-t-il droit à une commission ou non?

NON! a statué la Cour du Banc de la Reine, dans la cause no 5326, à Montréal; jugement du 13 janvier 1956. Le mandat et les droits du premier agent expiraient le 15 novembre 1950. S'il avait pu établir que le propriétaire avait agi frauduleusement en retardant la vente pour éviter de lui payer une commission, le premier agent aurait pu réclamer. Mais il n'a pas fait cette preuve.

Instruisons-nous

QUESTIONNAIRE de La Patrie

1—Connaissez-vous un animal qui utilise le radar?

2—Un animal qui est un spécialiste du camouflage?

3—Un oiseau qui vole comme un hélicoptère?

4—Un animal qui utilise la propulsion par réaction?

5—Qui inventa la carte postale?

On trouvera les réponses dans une autre page.

Enfin le christiania

Collaboration spéciale à la "Patrie" par Nik KEBEDGY

Un nom prestigieux, une manoeuvre admirable : christiania ! "Mais d'où ce nom sort-il donc ?" se demande la jeune génération de l'Amérique du Nord, qui n'a pas eu l'occasion de voir ce mot imprimé dans ses atlas d'étude. En bien, rappelons que la Norvège, qui fut l'un des berceaux du ski moderne, a non seulement produit de grands skieurs, mais a donné au vocabulaire du ski plusieurs de ses termes.

Il était donc logique que le plus beau des virages, le chef d'oeuvre de coordination que tout skieur espère maitriser un jour fût baptisé d'un nom norvégien. Et ce nom n'est pas celui d'un patelin, d'un "petit village quelconque" (comme l'ont prétendu certains instructeurs plus ferrés en technique qu'en géographie!) c'est tout simplement

Fig 1 : *L'appel.*

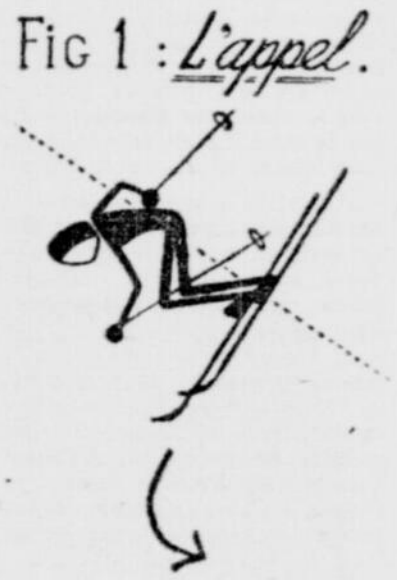

l'ancien nom d'Oslo, la capitale de la Norvège.

De beaucoup le plus spectaculaire, parce que pouvant s'exécuter à grande vitesse ou dans presque toutes les neiges, le christiania parallèle est aussi le virage le plus fréquemment utilisé. Ce qui ne veut pas dire (hélas!) qu'il soit aussi toujours bien exécuté! Loin de là!

Contrairement à ce que croient beaucoup d'apprentis-skieurs, le christiania ne s'apprend pas en regardant faire les autres et en essayant de faire pivoter les skis comme des patins dès qu'on a acquis un peu de vitesse.

Ce virage est au contraire **l'aboutissement logique, la synthèse des mouvements appris au cours des virages précédents: le chasse-neige, le stem et le stem-christiania.**

Il importe donc de pouvoir parfaitement exécuter ces trois virages avant de s'attaquer au christiania, si l'on veut que celui-ci soit autre chose qu'un dérapage d'enfant ou un tortillage de postérieur!

Car dans ce domaine comme dans tant d'autres, les apparences sont trompeuses! Et si un christiania ou un slalom de de chriastianias semble à priori un ensemble de mouvements assez faciles, on s'aperçoit vite, à la pratique, que c'est là un art qui comporte de nombreux problèmes.

Tout se passe si vite, en effet, et tout doit être si parfaitement coordonné que la moindre faute de position fait généralement dégénérer l'évolution en une invraisemblable danse de St-Guy, quand ce n'est pas en une chute plus ou moins brutale!

Non pas que le christiania soit particulièrement dangereux ou difficile. Au contraire! C'est certainement l'un des virages les plus sûrs qui soient et, lorsqu'il est bien exécuté, l'un de ceux qui demandent le moins d'efforts.

Mais tant que ses éléments composants ne sont pas parfaitement "entrés dans le système", assimilés, il est facile d'oublier un point important (et il y en a plusieurs!) qui suffit, à lui seul, à faire rater toute l'affaire.

Ainsi la contre-rotation, la rotation, l'avance des genoux et du corps, puis le dérapage sont des facteurs essentiel de réussite qui doivent être travaillés à fond dans le stem-christiania, où l'on a encore le temps de penser à chacun d'entre eux.

Fig 2: *La rotation.*

Bras et torse entraînent la giration des skis.

Une fois rendu au christiania, il s'agit que tous ces éléments soient **soudés, liés entre eux** au point de constituer non plus des phases distinctes qu'on peut faire durer à volonté, mais **un tout bien homogène,** dont la souplesse et l'équilibre sont les principales caractéristiques.

Lorsque les carres accrochent, lorsque le skieur doit lever un ski avant d'amorcer son dérapage ou lorsqu'une partie quelconque du mouvement est heurtée, saccadée ou en équilibre instable, c'est qu'il n'y a eu insuffisance de préparation antérieure.

DETAIL DES MOUVEMENTS.

Première phase: L'appel. Il s'agit d'une demi-rotation du buste du côté opposé à celui où vous allez virer. Vous portez en avant l'épaule intérieure au virage et le bras correspondant en prenant garde que ce mouvement ne se transmettre pas aux skis, donc sans bloquer les hanches. Le poids du corps est réparti sur les deux skis.

(Fig. 1).

DEUXIEME PHASE:

Le virage, qui est amorcé en tournant votre buste dans la direction où vous voulez aller. L'épaule qui avait été reculée au moment de l'appel est portée en avant par un mouvement du bras et de l'avant-bras formant demi-cercle.

Au moment où le buste passe face aux spatules, vous vous agenouillez et vous bloquez solidement vos hanches, permettant alors à la rotation qui se poursuit de se transmettre aux skis, l'arrière de ceux-ci était bien délesté.

(Fig. 2).

Les skis dérapent alors en pivotant autour des spatules, et vous n'avez plus qu'à contrôler le jeu des carres, avancer un peu le ski intérieur et adapter votre corps à la vitesse selon les règles apprises précédemment.

Comme vous vous en doutez, ceci a l'air simple à dire, ou à lire, mais il est moins facile d'obtenir sur la neige une coordination parfaite de tous ces mouvements. Nous les examinerons d'ailleurs plus en détail dimanche prochain, en étudiant une variante plus avancée du christiania.

Soyez en forme par la CULTURE PHYSIQUE avec NIK KEBEDGY

Redresser les reins cambrés

Contrairement à beaucoup d'exercices destinés à renforcer ou redresser la colonne vertébrale, les mouvements applicables aux reins trop cambrés (lordose lombaire) sont aussi peu compliqués qu'efficaces.

Ils visent à un double but : d'abord le renforcement des muscles abdominaux, presque toujours atomiques et faibles dans ce cas, ensuite l'élongation et l'assouplissement des muscles de la région lombaire ainsi que l'étirement des ligaments correspondants.

Le mouvement qui demande le moins d'énergie et qui, par conséquent, est indiqué pour les débutants et les gens peu résistants est **l'élévation des jambes tendues à la verticale,** en position couchée.

Vous ferez bien, si votre musculature abdominale a été quelque peu négligée jusqu'ici, de commencer en plaçant vos mains sous le siège, de manière à l'accoter comme sur un petit tremplin. Au fur et à mesure de vos progrès, vous pourrez essayer de faire le mouvement avec les mains à la nuque, ce qui est la position normale, mais qui demande plus de force abdominale.

En principe, les jambes ne doivent pas toucher le sol avant d'avoir fait au moins 10-12 répétitions du mouvement, mais si le ventre est réellement faible au début, vous pourrez toucher un peu le sol à la fin de chaque descente des jambes, sans cependant vous arrêter et vous relâcher.

Autre point important : la respiration. Si l'on se contente de suivre son instinct, qui est d'inspirer au moment de faire un effort, on serait porté à inspirer durant l'élévation des jambes, et d'expirer à la descente.

Or, c'est le contraire qu'il faut faire ! Car, comme nous l'avons déjà mentionné à quelques reprises dans cette rubrique, ce n'est pas l'effort musculaire qui doit déterminer le sens de la respiration, mais **la position relative des poumons** dans l'exercice.

A la montée des jambes, il est clair qu'on comprime le ventre par le bas et que par conséquent le diaphragme, sous la poussée des muscles abdominaux, tend à remonter vers le haut. Donc **expiration** seule logique.

A la descente des jambes, au contraire, le diaphragme n'étant plus comprimé par les organes abdominaux a beau jeu de s'abaisser, donc **inspiration** à ce moment.

Pour corser l'exercice et le rendre encore plus efficace lorsque les abdominaux seront devenus (ou redevenus !) plus forts, vous pourrez mettre à vos pieds de petits poids d'une à deux livres (attachés avec des élastiques, facilement amovibles, p. ex. des morceaux de chambre à air d'auto), en recommençant le nombre des répétitions à 10-12 et en augmentant ensuite graduellement jusqu'à 20.

Ce mouvement de ramener les cuisses vers le bassin pourra aussi être fait en position suspendue, oblique ou verticale, ou inversé en ramenant le tronc vers les jambes, comme dans l'exercice dit "sit-up" que nous avons décrit il y a quelque temps.

Un autre exercice très efficace contre la cambrure exagérée des reins consiste à s'accroupir au pied d'un mur, le dos appuyé contre celui-ci, les pieds serrés contre le siège posé à terre, et à élever les bras au-dessus de la tête en s'efforçant de coller le dos contre le mur.

Les mains étant d'abord posées à terre de chaque côté du siège pour vous aider à vous accoter bien près du mur, vous élevez ensuite les bras en inspirant et en vous efforçant de les étirer le plus haut possible. Rendu à ce point, vous restez quelques secondes en vous efforçant de prolonger votre inspiration tout en gardant le dos collé au mur, puis vous abaissez les bras en expirant et en vous relâchant quelque peu.

Cet exercice est à faire plusieurs fois par jour et sert aussi à améliorer le maintien général et la rectitude du dos.

Enfin, en position debout, **le lancement d'une jambe en avant** le bras correspondant étant levé horizontalement à hauteur d'épaule, en avant, sera un excellent complément aux exercices précédents. Il faudra s'efforcer de garder tendue la jambe lancée, le pied bien pointé dans le prolongement de la jambe.

Expirer au lancement, assez énergique, puis inspirer à la descente, en retenant légèrement celle-ci. A faire d'abord 10-12 fois de chaque jambe, puis en augmentant graduellement jusqu'à 20.

Si l'équilibre est précaire, on pourra se tenir de la main libre à un dossier de chaise ou à un mur, pour éviter d'avoir à interrompre la continuité de l'exercice.

Il existe évidemment bien d'autres exercices pour corriger la cambrure exagérée des reins, mais la plupart de ceux-ci demandent ou un équipement spécial, ou la présence et même l'aide d'un instructeur.

Ceux que nous vous avons donnés cette semaine sont facilement faisables à domicile, et si vous les faites régulièrement, vous constaterez certainement une amélioration. Sans compter qu'ils servent également à d'autres fins et peuvent donc facilement être introduits dans votre séance ordinaire de culture physique.

LE MARTYRE DE BUDAPEST

selon des témoins oculaires

VI — (Suite et fin)

par JIM BISHOP

Le petit contremaitre avait une chance de plus à prendre — une dernière : retourner à l'usine Dux dire aux hommes de se séparer et de rentrer chez eux, car les Russes traquaient maintenant les gens qui avaient combattu durant la révolution. La moto repartit donc et traversa Budapest. En passant, Gyorgy arrêta chez son père, et fut heureux d'apprendre qu'un vieil ami de la famille prenait bien soin du malade. Il continua donc vers l'usine, plus au nord. Mais en approchant du terminus ferroviaire de l'ouest, il vit un rassemblement et demanda ce qui se passait.

(Pour bien faire comprendre tout le drame hongrois, le journaliste américain Jim Bishop a recueilli les témoignages d'une famille qui a vécu la révolution d'octobre et novembre derniers à Budapest: celle du contremaitre Gyorgy Nyiri, âgé de 33 ans, et maintenant réfugié aux Etats-Unis).

Un homme, dans la foule, l'étudia. "Tu ne te rends donc pas compte, dit-il enfin, qu'on charge des trains de Magyars ! Et pour les mener Dieu sait où !" Une femme compléta l'information : "Ils en ont déjà pris un premier cent !"

Nyiri fit un rapide tour d'horizon et vit bien que ces gens étaient sans défense. Personne ne pouvait empêcher les Russes. Bientôt lui aussi serait sur un pareil train et d'autres curieux le verraient partir. Alors qu'arriverait-il à Yootzie ? Et à Gyorgy junior ? Et au petit Peter ? Et au bébé Karoly ? Nyiri eut honte de penser à sa propre sécurité. Mais c'était un fait, il y pensait et aucune passion héroïque ne pouvait lui faire changer le cours de ses pensées.

A l'usine, il recommanda aux hommes de se séparer et de rentrer chez eux, et il suggéra que chacun préparât une histoire convaincante à raconter aux inquisiteurs russes. On l'écouta, puis un ouvrier dit : "Nous sommes deux familles maintenant décidées à aller à Sopron !" C'est une ville hongroise, à la frontière de l'Autriche. "Il ne nous est plus possible de lutter contre une armée blindée. Avec de l'aide de l'extérieur, cela aurait pu être différent !"

En route vers sa maison, Nyiri fit monter avec lui un homme qui lui aussi essayait de se rendre en Autriche. "Si j'y parviens, dit-il, j'essaierai de parler à Radio-Europe libre, et tu m'entendras, car je m'adresserai à **l'homme de la moto !**"

Gyorgy était maintenant perdu dans ses réflexions. Quand il parvint à sa banlieue, un ami le fit stopper. "Le bruit se répand, dit-il, que tu as participé à la lutte dès le début, et la police secrète le sait. On ne t'a pas arrêté encore parce que tu portes un nom fort répandu. Mais ils t'arrêteront sûrement d'une heure à l'autre !"

Le contremaître n'en souffla pas mot à Yootzie. Elle était déjà quasi hystérique sans cette sombre nouvelle. Et chaque fois que la clochette de la porte sonnait, elle faisait une crise nerveuse, même si ce n'était que l'un des enfants qui rentrait. Le 20 novembre, Nyiri se mit en communication avec deux autres ouvriers de la Dux. "Je pars, leur dit-il. Venez-vous avec moi ?" La réponse ne se fit pas attendre. C'était un "non" catégorique.

Gyorgy Nyiri passa la majeure partie de la journée du 21 novembre à vérifier le moteur et les freins de sa moto. Le lendemain, il se faufilait à l'usine Dux. Tous les travailleurs y étaient et élisaient un plus nombreux comité de représentants. Nyiri venait en troisième quant au nombre de votes. Il haussa les épaules. Il était trop tard pour les comités, grands ou petits. Il répéta à ses deux amis : "Vous venez avec moi ou vous restez ?" Ils répliquèrent par une autre question : "Quand pars-tu ?"

— Immédiatement !

Aussitôt les deux amis quittèrent la réunion pour aller quérir leurs familles.

DEPART IMMINENT

En rentrant chez lui, Gyorgy trouva sa femme au beau milieu de son lavage de la semaine. Une voisine l'aidait. Il donna quelque argent à cette femme, la priant de sortir. Et quand ils furent seuls, il dit à Yootzie : "Tu vas vite faire ta valise, nous partons !"

Il s'attendait à des larmes, mais Yootzie était heureuse de sa décision. Elle l'embrassa et appela les petits pour leur expliquer qu'on partait pour un beau voyage — elle ne savait pas où — et qu'ils allaient l'aider à emballer l'essentiel, car leur papa était pressé. La maison prit aussitôt une atmosphère de vacances. Evidemment on ne pouvait apporter que le strict essentiel. Et comme on ne dit pas aux enfants que l'on ne reviendrait jamais, ils laissèrent leurs jouets sans difficulté.

Gyorgy avait le sens pratique. Pendant que Yootzie empaquetait, il se faufilait dans le voisinage, pour vendre des vivres à un voisin, pour 1,800 forints. A 3 heures, la famille était prête à partir. On ferma à clé, on dit adieu à quelques voisins, deux des garçons prirent place dans le panier, cependant que le bébé Karoly s'installait entre son père et sa mère sur la moto proprement dite. Yootzie murmura à son mari qu'elle avait apporté un item sentimental : un vieil album de photos de famille...

Les restrictions sur les voyages hors de Budapest avaient été abolies, mais comme la famille se rendait dire adieu au père de Gyorgy, on se souvint qu'un couvre-feu avait été imposé sur tous les déplacements entre 6 heures du soir et 6 heures du matin. Pour éviter des difficultés, on ne dit pas au vieil homme le véritable but du voyage. Ce furent les petits qui lui annoncèrent qu'on allait passer quelque temps à la campagne. On passa donc la nuit avec lui, et, à l'aube, on lui dit bonjour. Gyorgy, sur le seuil, lui jeta un long regard, puis on partit.

A peine sortis de l'appartement, les Nyiri rencontrèrent les deux familles d'ouvriers de la Dux qui avaient accepté de partir en même temps. Il était 6 heures 15, au matin du 23 novembre. Une épaisse neige tombait. Gyorgy brocanta sa moto à un ami chauffeur de camion, et le groupe partit à pied: treize personnes, y compris un garçon de trois ans, prirent la direction de l'ouest, lentement, comme naturellement, en causant amicalement. Cependant qu'on entendait des coups de fusil au nord, puis à l'est.

VERS LA FRONTIERE

On traversa sans encombre le pont aux Chaines et on jeta un dernier regard sur le Danube aux eaux noires. Un peu plus loin, on salua poliment des soldats russes dans leurs longues redingotes, les carabines sur le dos. Le petit Karoly dit qu'il aimait à marcher comme les hommes, mais ses menus pieds n'en pouvaient guère. Gyorgy le prit donc. On franchit ainsi Buda puis on arriva à la gare de Deli. Mais là, pas de billets de train. Aucun guichet n'était ouvert. Pourtant un train était dans un hangar voisin, et on dit qu'il allait à Szombathely, vers l'ouest.

Timidement, les trois familles y trouvèrent place, dans une allée, car déjà tous les sièges étaient pris. Yootzie fit une prière pour que le train partit, et de fait, à 7 h. 45, il s'ébranla d'un coup sec qui projeta presque tout le monde au plancher, mais par la suite il marcha lentement, trop lentement au gré de Nyiri.

A certain moment, comme il arrêtait à une gare de campagne, un train venant en direction opposée arrêta aussi, et ses voyageurs semblaient hystériques. "Retournez ! dirent-ils. On ne peut traverser la frontière. Les Russes tirent sur tout le monde !" Les six adultes se regardèrent, puis regardèrent leurs enfants. On ne dit pas un autre mot, le train reprit sa route vers l'ouest, à travers de magnifiques forêts teintées de givre et le long de lacs aux eaux bleues.

Ce fut ainsi toute la journée. A 7 heures du soir, le train arrivait à Szombathely. En environ 12 heures, il avait parcouru 150 milles, et c'était le bout de la ligne. Le groupe dirigé par Nyiri descendit donc, et chercha à prendre un autre train pour Sopron, vers la frontière autrichienne, mais on leur dit qu'il n'en partirait aucun d'ici le matin suivant. On décida donc de dormir à la gare, mais c'était la même chose pour une foule d'autres. Si bien qu'on eut de la difficulté à trouver un coin même pour un seul enfant. Gyorgy expliqua à Karoly qu'il pourrait dormir une heure. Puis Peter dormirait une heure. Ensuite ce serait au tour de Gyorgy junior ! Mais quand on éveilla Karoly, au bout de son heure, il pleura et il fallut le faire marcher au dehors pour le ramener à la réalité. La nuit fut loin d'être reposante, et même des gens vinrent dire à Nyiri qu'ils s'en retournaient à Budapest après avoir essayé en vain de franchir la frontière.

A l'aube, les petits mangèrent du bacon cru et du pain, puis on monta dans le train de 8 h. 15 pour Sopron. C'était un local à deux wagons qui accueillait et rejetait des ouvriers à chaque station. L'ingénieur se promenait de long en large, disant qu'il était loin d'être sûr de se rendre à Sopron, car on manquait de charbon. Mais il avait tort. A 10 h. 15, il était à Sopron.

EN LIMOUSINE

On était alors à un mille et demi de la frontière autrichienne. La neige tombait toujours. Soudain passa une limousine Pobeda transportant une fillette de 17 ans. Le chauffeur cria à Nyiri: "Vous fuyez aussi ?"

— Oui, avoua honnêtement Nyiri.

— Alors, montez avec nous !

Nyiri lui dit que son groupe était trop nombreux, mais le chauffeur promit de faire deux voyages.

— Mais je ne suis pas sûr que vous n'êtes pas de la police secrète ! dit Nyiri.

— Ça se sent, ça, dit l'autre. Montez vite !" Gyorgy, sept enfants et une femme prirent donc place dans l'auto, et les pneus grinçaient contre les garde-boue.

Mais peu après la cargaison descendait près de Bremberg Banya. Une demi-heure plus tard, le chauffeur revenait avec le reste du groupe. On était sur une petite ferme appartenant au chauffeur, et sa femme donna à manger à tout le monde. Rien de somptueux, mais c'était chaud. Sa nièce revenait de Budapest, où elle allait chercher son fiancé, mais elle n'avait pu le trouver.

Peu après midi, le chauffeur fit un petit discours : "La frontière est à 500 verges à l'ouest d'ici, dit-il. Je vais vous précéder, et parler aux gardes. Vous me suivrez par groupes de quatre ou cinq, d'assez loin, mais assez près pour vous voir quand même dans la neige..." Pour la première fois depuis longtemps, Gyorgy fut pris d'une envie de pleurer, devant tant de générosité. "Mais que pouvons-nous vous donner ? dit-il. Vous ne pouvez prendre ce risque pour rien !" Le chauffeur dit qu'il gagnait sa vie avec sa limousine. Il était Magyar comme eux. Il n'accepterait pas d'argent. Mais Nyiri insista. Il recueillit 2,000 forints dans le groupe et l'imposa à l'homme, ainsi qu'une montre.

A 1 heure commença la marche vers la liberté. Le chauffeur était au premier rang. Quand on ne le distingua presque plus, le premier groupe suivit. Puis, le deuxième. Puis le troisième. On montait une longue côte dans la forêt. La neige recouvrait les feuilles mortes, et la marche était ardue. Bientôt les enfants commencèrent à se plaindre. Les papas les prirent donc dans leurs bras.

Apparemment, seule Yootzie avait confiance, dans le groupe. Elle avait un visage radieux. Soudain la piste suivie tourna à angle droit, et on ne vit plus le chauffeur.

On se hâta donc pour le joindre, et c'est trois soldats hongrois qu'on vit. Les treize se fi-

Suite à la 29e page

Bien que n'étant pas de race juive, la famille Nyiri a été aidée par l'agence hébreuse Hias, qui a tout organisé pour son installation en Amérique, ce qui montre son sens de la fraternité humaine. Voici le représentant de cette agence, M. Samuel Kreiter, à gauche, s'entretenant avec M. et Mme Nyiri, et leurs trois enfants.

Suite de la 28e page

gèrent sur place, mais le chauffeur leur dit gaiement: "Venez, ce sont mes gars!" Timidement, on approcha et quelqu'un présenta aux soldats deux bouteilles de boisson et 400 forints. Tout le monde serra la main du chauffeur. L'un des gardes avait l'air triste. "Bonne chance, dit-il, bonne chance à tous!" Puis on repartit. Il y avait une éclaircie de 20 pieds, dans la forêt, c'était la frontière, qu'on traversa sans un mot, des larmes dans les yeux, craignant d'entendre soudain des coups de feu. Mais rien ne vint rompre ce silence grandiose dans la neige, et de l'autre côté de la clairière les réfugiés firent même mine de courir.

Le groupe était à peine entré dans la nouvelle forêt quand un garde autrichien surgit comme par enchantement. Au lieu de crier: "Halte !" il regarda les petits enfants et dit gravement: "Vous êtes les bienvenus en Autriche!" Il déboutonna sa tunique et offrit des cigarettes aux hommes. On parla un moment, les Hongrois essayant de comprendre son allemand, lui essayant de comprendre leur magyar.

Puis il les escorta environ 500 verges jusqu'à une route. Alors les femmes se mirent à chanter, et on chantait encore quand arrivèrent des automobilistes. C'étaient des Autrichiens qui leur offraient de les conduire gratuitement, qui donnaient des oranges et du chocolat aux petits, et à tout le monde l'hospitalité à une auberge voisine.

Quelques Autrichiens parlaient le hongrois et dirent que jusqu'à récemment ils avaient vécu sous la domination soviétique et savaient ce qu'avaient dû souffrir les Hongrois. On était à l'auberge de Ritzing, et tout le groupe eut des lits confortables, des draps frais lavés, un bon bain chaud, et des repas chauds. Si bien que bientôt tout le monde parlait à la fois, on rit, puis on pleura de joie.

Plus tard, le groupe se rendit à Eisenstadt, où quelqu'un expliqua qu'on pouvait les envoyer en France ou en Angleterre. Et s'il y avait des Juifs, ils avaient aussi le choix d'aller en Amérique. Nyiri dit alors qu'avec sa famille il aimerait à aller en Amérique. " Mais vous n'êtes pas Juif ! " lui dit la représentante de l'agence HIAS, sans malice, mais fermement. Alors un homme se détacha de l'ombre. C'était un ouvrier de l'usine Dux, un Juif. " Nyiri est mon cousin ! " dit-il.

Alors la femme commença à rédiger les papiers réglementaires, puis chaque membre de la famille reçut son bouton d'identité. Les autres membres du groupe demandèrent à demeurer en Autriche pour le moment.

Bientôt la famille Nyiri fut dans un autobus, et Gyorgy expliquait à sa femme : "L'Amérique est un grand pays. Et un pays où l'on est tranquille. J'ai un parent à Los Angeles". Peu après ils étaient à Salzbourg, pour deux semaines, dans une atmosphère de musique, de rire et d'amitié. Au camp Pruder, les autorités américaines examinèrent la famille, puis la firent transférer à Munich, où elle fut munie de vêtements et de douceurs. Le 11 décembre 1956, les Nyiri montaient dans un DC-6 et traversaient l'Atlantique pour éventuellement descendre dans le New Jersey. Il était 4 heures, le 12 décembre, et il pleuvait. Leur vie libre commençait.

Un jeune homme...
un collège...
un bel avenir

Tout jeune homme de 17 à 21 ans qui songe à faire sa marque dans l'essor de notre pays . . . peut se prévaloir des avantages offerts par le Programme d'instruction pour la formation d'officiers des forces régulières (ROTP).

Ce jeune homme peut compléter ses études universitaires aux frais du ministère de la Défense nationale, soit à l'un des trois Collèges des services armés, soit à une université canadienne.

A la réception de son diplôme, il obtiendra un brevet d'officier dans la Marine, l'Armée ou l'Aviation, à son choix, et il pourra s'y tailler une carrière magnifique, s'y assurer un avenir merveilleux.

Obtenez tous les renseignements en postant le coupon ci-dessous aujourd'hui.

Comité de sélection d'Officiers, (R.O.T.P.)
Quartier général de la Défense nationale,
Ottawa, Canada.

Veuillez m'envoyer, sans obligation de ma part, tous les renseignements sur le Programme d'instruction pour la formation d'officiers des forces régulières.

Nom .....

Adresse .....

Ville ..... Prov. .....

Instruction .....

Choix de Service: Marine ☐ Armée ☐ Aviation ☐

ce que l'artiste CANADIEN doit à la Forêt

par JACQUES COULON

Du célèbre peintre Cornelius KREIGHOFF, cette ferme de paysans de la province de Québec. Cette toile est exposée au Musée national à Ottawa où elle est très admirée.

Le Canada est un pays de contrastes, rivières, lacs et forêts. Un pays où le ciel et les paysages se rejoignent dans l'immensité de l'horizon; d'une côte à l'autre, les panoramas évoluent, mais il se dégage de l'ensemble une impression générale qui peut être le paysage canadien type. Cela tient aux conditions climatologiques et géographiques du pays. Ce paysage pourrait être bien celui de toute terre nordique, et je songe ici à des pays comme la Suède ou la Finlande, qui renouvellent en quelque sorte le paysage canadien.

Si le paysage français ou italien est romantique et devait favoriser l'exubérance et le caractère frivole et raffiné de la vie et de l'art latins en revanche la rudesse grandiose de la nature canadienne cadre avec la race qui y a grandi : vigoureuse, mais peu portée à la rêverie.

Des divers aspects de la nature canadienne, c'est vers l'immense forêt qui abrita les premiers pionniers et résonna du chant des coureurs de bois, que le peintre ou le conteur chercha la source de son inspiration, et le thème de la forêt fut exploité. L'esprit d'aventure du défricheur trouva dans la forêt canadienne un terrain à la mesure de son ambition, et c'est grâce à elle, aux matériaux qu'elle fournissait, que Monseigneur de Laval créait au Cap Tourmente, en 1675, une école de sculpteurs sur bois qui décorèrent pendant près d'un siècle les proues de navires, les chapelles et les demeures particulières.

Dans un autre domaine, les premières tentatives littéraires, les contes, les récits qui appartiennent plus au folklore qu'à la littérature, narrent dans un style pas toujours dénué d'humour les misères et les frayeurs du colon face à l'armée des arbres immobiles. Plus tard, et parallèlement aux développements de l'industrie du bois, quelques écrivains portèrent leur attention vers les petites villes où s'établissait une scierie ou un moulin à papier. Ils contaient les exploits des draveurs ; l'épopée des trains de bois flotté descendant vers l'embouchure des rivières.

A cette époque, l'imagination des conteurs amis des camps de bûcherons, enfants Paul Bunyan, personnage légendaire de la forêt canadienne. Paul, nous dit le conteur, était d'une stature plus que respectable. Ses parents ne purent le loger dans une voiturette d'enfants. Ils le promenaient dans une charrette à bois, en ayant soin de lui attacher les bras le long du corps, afin qu'il ne renversât pas les arbres le long du chemin, en les heurtant ! En grandissant, l'ami le plus cher de ce Gargantua canadien fut un boeuf, qui mesurait bien quarante-deux manches de hache entre les deux yeux. Un jour que Paul appelait pour déjeuner ses camarades forestiers, il souffla si fort dans sa corne d'os qu'il y eut grand vent et tempête en mer, etc. !

Mais la nature et la forêt canadiennes n'inspirèrent pas uniquement des conteurs ou des romanciers. Le poète aussi vint s'abreuver à sa source. Depuis l'époque des défricheurs, le Canada a produit un certain nombre de poètes, dont l'un des meilleurs, Archibald Lampman, trouva l'inspiration de ses pièces dans la contemplation de la forêt, des lacs, des rivières, de la marche des saisons. Plus près de nous, dans la lignée des artistes d'expression française, Pamphile Lemay et Louis Fréchette firent circuler dans leurs poèmes le souffle de la belle nature canadienne. Ils avaient l'enthousiasme de cet officier britannique, Frederick Tolfery, qui écrivait, en 1816 : "Il y a dans le paysage canadien une sublime grandeur, un caractère solennel que l'on ne retrouve pas dans aucune autre contrée du monde".

L'expression des paysages canadiens devait trouver sa place dans la peinture. Habiles et méticuleux, soignant le détail avec souci, les premiers peintres du Canada étaient des Européens, et cela se voit dans leurs oeuvres. Même des hommes de grand talent comme Paul Kane et Cornelius Krieghoff, qui laissèrent du Canada d'il y a cent ans des fresques inestimables, traitaient leurs sujets à la manière des peintres du Vieux Continent. Ils faisaient oeuvre canadienne dans un sens restreint : simplement parce qu'ils choisissaient leurs thèmes ici.

Graduellement, cependant, une génération de peintres travaillant généralement en marge de toute école, réussit à s'affranchir de la tutelle du classicisme et à puiser strictement son inspiration et ses moyens d'expression dans la beauté spéciale et la grandeur des horizons qui lui étaient familiers.

L'appel de la forêt, les grandes solitudes du nord, le flot tumultueux des larges rivières demandaient pour être représentées convenablement une technique et une sensibilité proprement canadiennes. Ce sera un Canadien de pure race, Tom Thomson, un homme né de la forêt, guide et chasseur ne peignant tout d'abord que pour sa propre joie, qui fondera véritablement une école canadienne de peintres paysagistes.

Un exemple parfait de l'école canadienne : ce paysage tourmenté de la Baie George, par le peintre réputé Frederick Horsman Varley, un spécialiste de ce genre.

Cette toile de F.-N. Loveroff, intitulée : la lisière du bois est magnifique; le sous-bois tapissé de neige est empreint de luminosité à cause de l'absence de feuillage. Très belle perspective !

Un tableau de facture très classique de Paul KANE : "White Mud Portage", scène de la rivière Winnipeg vers 1860. Oeuvre réaliste.

ÉCHOS D'UN PEU PARTOUT

Une Tour Eiffel en miniature — 60 pieds de hauteur — constituée par quelques centaines de lampes électriques, illumina ces jours derniers la "Nuit française" de Tokyo organisée au Press-Club de la capitale nippone. Il y avait des ambassadeurs, des journalistes de tous les pays du monde, des représentants de la société japonaise. Un chef avait été transporté par Air-France pour organiser un menu digne de cette soirée où la gastronomie tenait forcément une place importante. Les crêpes Suzette, arrosées par 50 magnums et 3 mathusalems de Champagne obtinrent un succès sans précédent. Le Japon qui ne consommait avant guerre que 40,000 bouteilles de Champagne chaque année en fait maintenant un usage de plus en plus grand.

La dernière création de la haute couture parisienne est la robe de mariée "climatisée". Grâce à des microcristaux d'aluminium glissés dans les coutures, le vêtement, sans prendre le moindre poids et tout en conservant son "flou" naturel, est rendu plus tiède et plus doux.

M. René Coty, Président de la République française, a choisi personnellement le service de 3,000 pièces qui sera utilisé lors du diner d'apparat offert au palais du Louvre à la Reine Elizabeth au cours de son prochain voyage en France. Il provient d'une maison de Limoges. C'est un ensemble d'inspiration Régence avec des décors Chantilly.

L'honorable Edmond Benton, professeur de sciences naturelles à New-York, a demandé — et obtenu — une bourse d'études pour une durée de trois ans, afin de pousser activement ses recherches sur le phénomène qui guide le comportement des puces dans le choix de leurs victimes.

A New-York il y a deux Hammarskjoëld, quatre Tito, sept Adenauer, vingt Winston Churchill, soixante-douze Nasser. C'est, du moins, ce que révèle l'annuaire téléphonique de la ville.

Le "Times" a refusé de publier dans ses annonces économiques de première page l'offre d'un productuer de la Télévision qui, se trouvant en difficultés financières, se déclarait prêt à céder sa Rolls Royce... ou sa femme, étant donné qu'il n'était plus en mesure d'affronter les dépenses pour l'entretien de l'une ou de l'autre. Voici le texte de l'annonce présentée au "Times" : "Homme, possédant jolie femme et belle Rolls Royce, aujourd'hui fauché, désire se défaire de sa femme ou de sa voiture, de cette dernière, de préférence." Mais la direction de l'austère quotidien lui a répondu "avec fermeté" qu'elle ne pouvait "transformer la page de ses annonces en un marché de femmes..."

La Manufacture des Tabacs hollandais lancera prochainement sur le marché des petits cigares pour femmes. Il s'agit de petits cigares d'une forme "attrayante et gracieuse". Les autorités compétentes sont en effet persuadées que de nombreuses femmes abandonneront prochainement la cigarette pour cette nouvelle création.

Si la Chine communiste a ses millionnaires — on en compte exactement 69 — c'est, selon Radio-Pékin, "un signe de la confiance du peuple". Le plus gros capitaliste chinois s'appelle Young Yi Jen. Il a investi soixante millions de yens dans des entreprises d'Etat.

L'ingénieur soviétique Otrowski vient de présenter à son gouvernement un projet grandiose : la construction d'une ligne de chemin de fer qui relierait Frunze, en Kirguisie soviétique, à New-Delhi, par l'Himalaya. Cette ligne emprunterait le plus haut col du monde. Pour creuser les tunnels à travers la montagne et ouvrir les tranchées, on aurait recours à des explosifs nucléaires.

La Tchécoslovaquie qui, de même que tous les pays satellites, considérait jusqu'à présent le chewing gum comme "le parfait symbole de la décadence occidentale" se propose d'en fabriquer 20 tonnes en 1957. Il sera vendu de préférence aux mineurs afin qu'ils perdent l'habitude de chiquer. Première contribution de la Tchécoslovaquie à la déstalinisation ?

Un jeune anglais de quinze ans va mettre aux enchères l'autographe de Khrouchtchev qu'il avait obtenu de ce dernier lors de son voyage à Londres. Il en versera le montant au profit des réfugiés hongrois.

Le Centre des Réfugiés de Berlin-Ouest a enregistré il y a peu son cent-cinquante millième réfugié d'Allemagne orientale pour l'année 1956. Par rapport à la période correspondante de l'année dernière on a pu constater une augmentation d'environ dix mille personnes.

C'est une opinion

CHICAGO. — Lorsque les époux ont dépassé la cinquantaine, le mari perd, à son foyer, son autorité. C'est ce qu'affirme une femme, Bernice Neugarten, assistante à la Chaire de Sociologie de l'Université de Chicago. Elle est arrivée à cette conclusion à la suite de recherches diligentes d'après lesquelles, au dire de Mme Neugarten, il est attesté que, tandis que chez les couples plus jeunes, l'homme est reconnu comme étant le chef du foyer, chez les couples plus âgés, c'est la femme qui devient le chef de famille.

MIRADO

LE CRAYON

Sans Défaut

PLUS FORT – Vous constaterez que le MIRADO est si fort que vous n'en cassez jamais la pointe ce qui vous épargne les pertes de temps pour l'aiguisage.

PLUS DOUX – Essayez le MIRADO vous-même. Vous constaterez qu'il est si doux qu'il vous aidera à faire plus de travail sans effort et avec moins de fatigue.

DURE PLUS LONGTEMPS – Le MIRADO vous épargne de l'argent. 35 milles de ligne noire uniforme, c'est ce que renferme chaque crayon MIRADO.

Achetez le MIRADO aujourd'hui et voyez quels avantages ce crayon sans défaut vous offre.

FAIT AU CANADA PAR EAGLE PENCIL COMPANY

DRUMMONDVILLE, P.Q.

EN VENTE PARTOUT

AVIS

Les adeptes de ce jeu sont priés d'adresser leur correspondance au chroniqueur, 5 4749 Boul. St-Hubert, Montréal 34, P.Q.

PENSEE

Il vaut mieux allumer une seule et minuscule chandelle que de maudire l'obscurité.

CONFUCIUS

"FIN DE PARTIE"

Noirs: 13 pièces

Blancs: 13 pièces

Blancs	Noirs
13—	Fg4—h4
14—Fd3—g6+	Td8—d7
15—Fg6—h7+	Rg8—f8
16—Dh2—g6	Td7—f7
17—Dg6—g8+	Rf8—e7
18—Fh7—g6	Fd6—g3+
19—Rd1—d1	Fg3—h2
20—Fg6—f7+	Re6—f7+
21—Dg8—h8	Fh2—d6
22—Th1—h6	Abandon.

PROBLEME No 1461

Par M. A. Schiffman

Dédié à M. Y. Girard.

Noirs: 10 pièces

Blancs: 11 pièces

Les Blancs jouent et font mat en 3 mouvements

PROBLEME No 1462

Par M. J. Telkes

Dédié à M. Pierre Chabot

Noirs: 14 pièces

Blancs: 9 pièces

Les Blancs jouent et font mat en 3 mouvements

PROBLEME No 1463

Par M. W. Daniels

Dédié à M. A. Lavigne, I.C.

Noirs: 8 pièces

Blancs: 8 pièces

Les Blancs jouent et font mat en 3 mouvements

SOLUTIONS

Problème No 1458—La clef des Blancs: C-3FD.

Problème No 1459—La clef des Blancs: T-5CR.

Problème No 1460—La clef des Blancs: D-1R.

Réponses au QUESTIONNAIRE de La Patrie

Réponses au questionnaire

1—La chauve-souris.
2—Le caméléon.
3—L'oiseau-mouche.
4—Le calmar.
5—Le Dr Emmanuel Hermann, un Autrichien.

TOUR D'HORIZON

Comment parvenir à cerner les causes de la délinquance juvénile?

Augmentation ou régression ? — Une liberté excessive. — Il n'y a pas que les parents séparés ou divorcés. — Les faibles et les sévères. — Littérature et cinéma. — Pour une éducation de la liberté.

par Roger DUHAMEL

Le crime révolte tous les citoyens honnêtes, même ceux qui ne se réclament pas de hautes vertus civiques. C'est qu'il constitue une faute grave contre l'ordre établi et aussi une menace permanente contre la société. Il nous inquiète davantage quand il est le fait des adolescents. Nous les plaignons de s'être si tôt situés en dehors des cadres conventionnels et nous nous demandons dans quelle mesure il sera possible d'assurer leur réhabilitation.

Dans tous les pays, on se préoccupe de la délinquence juvénile ; dans la plupart des pays également, on a établi des juridictions spéciales afin que ces jeunes n'aient pas à frayer avec les criminels de droit commun qui défilent devant les tribunaux ordinaires.

En premier lieu, cette délinquence est-elle en augmentation ou en régression ? Pour la France, la situation est stable, compte tenu du chiffre de la population ; on établit qu'il y a chaque année environ 15,000 affaires de jeunes délinquants. La situation est moins rassurante en Amérique. On note ainsi que la population des Etats-Unis a augmenté depuis 1948 de 13 pour cent ; l'augmentation de la délinquence pour la période correspondante a été de 56 pour cent. C'est un rythme d'accroissement qui échappe à une progression normale. Ce qui permet de conclure que le problème n'est pas unique, qu'il peut différer d'un pays à l'autre.

La recherche des causes a toujours été le souci majeur des sociologues et des moralistes. Ils ont raison, puisqu'on ne peut raisonnablement chercher à extirper un mal sans en connaître au préalable les origines. L'inconvénient, c'est qu'on s'entend difficilement sur l'énumération de ces causes. Nous venons de parcourir une enquête à ce sujet ; plusieurs spécialistes y ont collaboré, mais leur appréciation diffère sensiblement. Si l'on essaie de découvrir un dénominateur commun, on le trouve néanmoins dans l'éducation ou, plus précisément dans le défaut d'une éducation adéquate.

L'explication la plus traditionaliste vient d'une jeune étudiante qui témoigne de beaucoup de lucidité : **C'est la trop grande liberté que l'on laisse aux jeunes,** affirme-t-elle. **Des jeunes filles de dix-sept ou dix-huit ans qui rentrent chez elles très tard, n'ont aucune vie familiale. Elles trainent dans les caves, dans les cafés, suivent les gens qu'elles rencontrent. Il ne manque pas de gens pour leur tendre des panneaux, et il est naturel qu'elles y tombent.** C'est d'un indiscutable réalisme. Il existe en effet dans trop de familles un laisser-aller qui serait coupable s'il n'était inconscient. Mais des parents ont-ils le droit d'être inconscients sans devenir coupables ?

On invoque alors le cas des parents séparés ou divorcés. C'est évidemment un grand mal pour les enfants, mais on aurait grandement tort de penser que tous les délinquants juvéniles proviennent de ces foyers désunis. Il serait plus juste de reconnaître que les jeunes dévoyés sont le résultat de conflits familiaux et de carences éducatives. Il ne suffit pas en effet que le père et la mère vivent sous le même toit pour que les enfants en retirent tout le bénéfice normal. Ou les parents ne s'entendent pas entre eux et donnent en spectacles leurs tiraillements quotidiens et leurs criailleries incessantes ou les parents se révèlent d'une incompétence et d'une insouciance sereines dans l'accomplissement de leurs tâches éducatives. Cela ne vaut guère mieux qu'un enfant confié à la mère ou à un père qui, même vivant seul, ne néglige rien pour assurer une éducation de qualité.

Dans ce domaine, tout indique qu'il est particulièrement difficile d'en arriver à un juste équilibre. Les parents — nous parlons des foyers normaux où n'existe aucun drame majeur — se divisent en deux grandes catégories. Les uns pratiquent la mollesse comme un art d'agrément ; il ne faut priver les enfants de rien, satisfaire à leurs moindres caprices, leur donner constamment raison, éviter qu'ils ne développent aucun complexe, bref qu'ils soient les rois et maîtres de la maison. Les autres en tiennent pour une conception un peu périmée de l'autorité ; le père commande et ses ordres ne souffrent aucune explication, il maintient autour de lui une crainte respectueuse dont la première victime est souvent la mère elle-même.

Est-il besoin d'insister sur le fait que ces deux attitudes, parce qu'elles sont extrémistes et qu'elles manquent de nuances, sont également condamnables ? La vérité se trouve dans un juste milieu, dont nous n'aurons pas la prétention d'affirmer qu'il soit facile à trouver et à maintenir. En éducation, il ne se présente à vrai dire que des cas d'espèce, que des circonstances particulières quotidiennement renouvelées; aucun principe rigide et absolu ne peut résister à la mobilité de la vie. Ce à quoi il importe avant tout de viser, c'est à une éducation de la liberté. Les parents faibles et les parents sévères manquent également le but. Ils n'enseignent pas à leurs enfants

Suite à la 33e page

Maintenant vous pouvez obtenir
ASPIRIN DANS UN
MARQUE DÉPOSÉE
NOUVEAU FORMAT
DE 48 COMPRIMÉS!

Rappelez-vous ceci!

VOUS POUVEZ PRENDRE
ASPIRIN N'IMPORTE
MARQUE DÉPOSÉE
QUAND Des millions de personnes prennent Aspirin
SANS DÉRANGEMENT
D'ESTOMAC!

Un comprimé d'Aspirin commence à se désagréger—est prêt à agir pour soulager votre douleur—en deux secondes! Assurez-vous donc d'obtenir l'Aspirin véritable.

SOULAGEMENT RAPIDE DES
MAUX DE TÊTE • NÉVRALGIES • MAUX DE DOS
DOULEURS MUSCULAIRES • MALAISES DUS AU RHUME
DOULEURS RHUMATISMALES

Vous ne pouvez rien obtenir de mieux...
même en payant deux fois plus cher!

Maintenant! Choix de 4 Formats

Boîte de 12 comprimés 19¢
24 comprimés 29¢
Maintenant! 48 comprimés 49¢
100 comprimés 79¢

UN PRODUIT BAYER

Propos sur notre français

par PIERRE DAVIAULT

(Écrit spécialement pour La "Patrie")

Chanter le coq, dans le parler populaire du Canada, est l'équivalent de : chanter victoire. C'est une de ces nombreuses expressions où se manifeste l'importance que la vie rurale a gardée chez nous jusqu'à ces dernières années. Même constatation à propos de **mal attelé**, qui se dit, d'abord, d'un homme qui a un cheval laid : Il n'a jamais de beaux chevaux; il est toujours mal attelé". Cette expression signifie aussi : **mal marié** : "Il est bien mal attelé, avec cette mégère". Ou, encore : engagé dans une mauvaise affaire.

Le mot **attelé** éveille, naturellement, l'idée de cheval et me voici amené à signaler le vocable **pigouille**, qui désigne un mauvais cheval, une haridelle, une rosse.

A propos de cheval, notons que ce mot se prononce **joual** dans le parler très négligé. C'est ainsi que le **ch** se transforme souvent en **j** et le **v** en **ou**. Chevalet fait **joualet** ; charmille se dit **jarmille** ; chopine devient **jopine** ; cheveu se transforme en **jueu** et cheville en **juille**. Parfois, la transformation n'atteint que **ch** et le **v** demeure. On a alors : **jval**, **jvallet** ou **jville**. On pourrait noter encore que le **h** initial se transforme souvent en **j**. Ainsi, hache devient **jache** et herser, **jarser**.

Mais revenons à notre **mal attelé**. Eh bien, un **mal attelé**, il y a bien des chances que ce soit, en même temps, un **sans dessein**, expression qui désigne une personne maladroite, sans décision, sans initiative et assez niaise.

A propos de **mal attelé**, encore, le **Glossaire du parler français au Canada** signale, parmi les canadianismes (en quoi, il se trompe), le verbe **dételer**, dans le sens de cesser de travailler. Or, il y a quelque temps, les **Nouvelles littéraires** de Paris publiaient une enquête au cours de laquelle, un des intervioués déclarait à peu près : " Pour vieillir heureux, il ne faut pas dételer.' Cette acception ne nous est donc pas particulière. Du reste, les dictionnaires la signalent. Le Robert a plusieurs citations à l'appui, une de Proust en particulier. Mais une autre acception est bien de chez nous ; c'est celle de décamper, se sauver, s'enfuir. Dans ce cas, **dételer** n'est que la déformation de **détaler**.

Et voilà une autre association d'idées. **Détaler**, c'est, en somme, marcher. Or le verbe **marcher** a des acceptions qui nous sont particulières. Il veut dire, d'abord, explorer, parcourir un terrain en vue d'une étude, surtout dans l'exploitation forestière. **Marcher** un coin de forêt, c'est l'examiner pour en évaluer sommairement la valeur marchande.

Marcher veut dire, encore, aller. **Marcher à l'école** c'est aller à l'école. L'injonction: **Marche te coucher**, va te coucher; **marche à la maison**, sauve-toi à la maison. Dans ce sens, **marcher au catéchisme**, signifie non seulement aller au catéchisme, mais suivre toute une série d'instructions religieuses qui se donne à l'église, surtout en vue de la première communion. On dira alors, également, **marcher pour la première communion**. D'autre part, comme en certaines provinces de France, **marcher sur** signifie **approcher de** "Marcher sur cinquante ans". Nous disons aussi "Marcher vers 50 ans". Enfin, marcher veut dire faire des démarches: "Marcher pour trouver une place".

Du verbe marcher, notre bon peuple a tiré le substantif **marchement** qui signifie aussi bien bien marches que démarches. "Il fait bien des marchements pour obtenir une place"; "Cette ménagère fait bien des marchements dans sa journée". Enfin, l'adjectif **marchant** se dit d'une route où il est peu fatigant de marcher.

Ce qui nous amène assez naturellement à parler de **paqueton**, mot qui désigne un paquet, une balle, et surtout les paquets que portent sur le dos les bûcherons montant dans les **chantiers**, les colporteurs ou les **portageurs**. Et nous avons dans cette phrase deux canadianismes, d'abord **chantier**, expression qui désigne chez nous une exploitation forestière et **portageur**, nom de celui qui portage, c'est-à-dire qui porte l'embarcation ou les provisions dans un **portage**, c'est-à-dire encore dans le chemin qui réunit deux cours d'eau ou deux parties navigables d'un cours d'eau.

Mais arrêtons-nous là dans nos associations d'idées qui menacent de nous faire parcourir tout le vocabulaire canadien en une fois!

Invention

DETROIT. — Une firme locale vient de lancer des postes de radio dont l'intensité augmente ou diminue automatiquement selon la vitesse de la voiture.

COMBIEN DE SOURCES DANS TON COEUR?

par ROGER BRIEN,
de l'Académie canadienne-française

Combien de sources dans ton coeur,
Combien d'aurores dans ton âme ?
Dis-moi, poète, ton secret.
Ton univers s'exprime en flammes:
Pourtant ton rythme a la fraicheur
De l'eau qui lave les galets.

Combien de joies t'ont tourmenté,
Car le bonheur a ses blessures ?
Dis-moi, poète ton secret.
Cristal, n'as-tu point de fissures
Par où tes parfums ont chanté ?
Il fait soleil sur les galets.

Combien de croix t'ont vu pendu
De tout le poids de ta souffrance ?
Dis-moi, poète, ton secret.
Et tu caresses l'espérance
Comme un enfant plein d'imprévus ?
L'espoir sourit sur les galets.

Combien de pas vers ton amour ?
Les compte-t-on dans son ivresse ?
Dis-moi, poète, ton secret.
Rythme de cygne ou de tigresse,
De folles nuits ou de jours lourds ?
La vie écrase les galets.

Combien de rires dans un mois,
Ou dans un jour, ou dans une heure ?
Dis-moi, poète, ton secret.
Combien donc as-tu de demeures,
Toi qui t'en vas, plus gai qu'un Roi,
Par l'univers, sur les galets ?

Combien d'étoiles dans tes yeux,
Combien de rêves, de féeries ?
Dis-moi, poète, ton secret.
Mais pourquoi donc en toi les cieux
Sont-ils comme une verrerie
Sans peur des bris sur les galets ?

22 août 1956

Créera-t-on un Etat Kurde?

MOSCOU. — Dans la grande partie qui se joue actuellement entre les deux géants, l'U.R.S.S. et les U.S.A., les Kurdes sont un des pions de l'échiquier et un des plus importants. Il n'y a pourtant pas d'Etat Kurde.

Mais il pourrait y en avoir un et c'est là ce qui est grave. Les propagandistes Kurdes prétendent qu'ils sont 4 millions en Turquie, 3 millions en Iran et 1 million en Irak et 160.000 en Russie. L'objectif à atteindre, d'après eux, est de recoudre tous ces morceaux pour reconstituer la nation. Le problème n'est pas neuf puisqu'un memorandum avait été remis à la conférence de San Francisco, réclamant la formation d'un état Kurde. Mais, comme on ne trouvait pas de solution, on a laissé le problème en l'état où il est encore. Or, en politique, les problèmes non résolus finissent toujours par rebondir, de sorte que l'on peut s'attendre prochainement à ce que surgisse la question kurde, ce qui pourrait compenser le vide que laissera sans doute la disparition du problème d'Israël ou de celui du Cachemire.

Suite de la 32e page de

Comment parvenir

qu'ils devront plus tard exercer par eux-mêmes leurs propres responsabilités, qu'ils seront libres dans la mesure où ils seront capables de poser les limites de leur liberté et de respecter les inévitables contraintes sociales.

La littérature et le cinéma ont-ils une action déterminante sur la délinquence juvénile? Même si les avis sont partagés, j'incline à croire qu'on se tromperait en innocentant entièrement notre civilisation de l'image brutale et suggestive. J'admets volontiers qu'un jeune homme qui a connu au foyer les éléments indispensables d'affectivité et de sécurité ne sera sans doute pas bouleversé à la projection d'un film comme **The Wild Ones**, avec Marlon Brando; le résultat pourra être sensiblement différent sur une imagination de jeune garçon qui a déjà ou qui croit avoir de bonnes raisons d'être révolté contre des conditions d'existence où il n'a pas découvert le bonheur propre à son âge. Il en va de même pour certains romans, certains illustrés, inoffensifs pour des jeunes déjà équilibrés, pernicieux pour d'autres en état de réceptivité.

Une conclusion s'impose-t-elle ? Elle se dégage des notes précédentes, même si elle ne rallie pas tous les esprits. La grande part de responsabilité retombe sur les parents. Qu'ils ne se plaignent pas que leur charge est trop lourde. Nous n'hésitons pas à reconnaître qu'il se produit des natures foncièrement dévoyées contre lesquelles les armes merveilleuses de la sollicitude éclairée ne prévaudront jamais. Mais ce ne sont là que des exceptions. Les enfants tarés dès leur naissance sont rares, heureusement. Le plus souvent, les délinquants se recrutent parmi les jeunes à qui, pour tel ou tel motif, les parents ont manqué. Leur mandat est précis, il est immense, il est parfois pénible, mais il comporte sa grandeur obscure.

Ann.

MUCOSITÉS DE L'ASTHME DETACHÉES pendant que vous dormez

TORONTO, ONT.—Grâce à un médicament sans goût, d'une formule scientifiquement conçue, des milliers de personnes peuvent maintenant échapper à la toux grave, aux éternuements, à la respiration sifflante et difficile au cours des attaques d'Asthme, Bronchite et Fièvre des Foins, en prenant MENDACO. Dès la première dose, il commence à enrayer l'enchifrènement de la poitrine et du nez, aide à détendre les bronches et à expulser le flegme épais, étouffant. Cela enraye la toux, facilite le respiration et favorise un sommeil reposant qui redonne des forces et de l'énergie. MENDACO est utilisé maintenant dans 70 pays et est sans danger pour grands et petits. Obtenez MENDACO, sans ordonnance, chez votre pharmacien, avec offre de satisfaction ou remboursement de votre argent.

SOLUTION DU PROBLEME DE DIMANCHE DERNIER

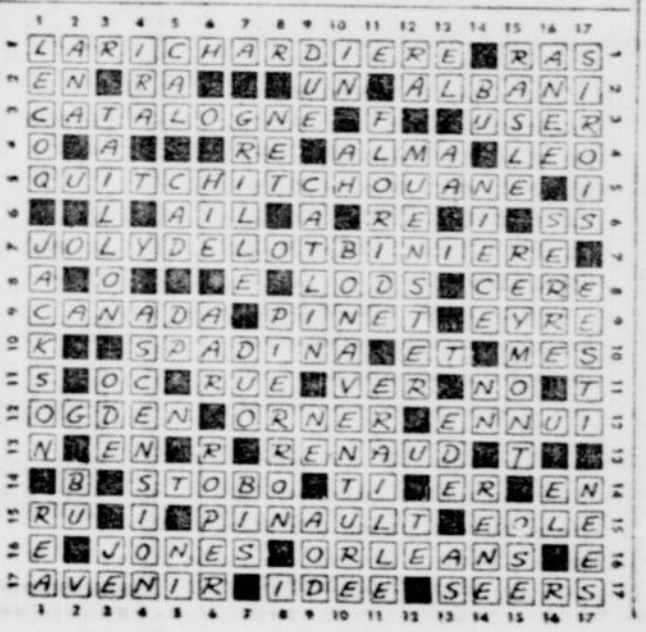

LE CONCOURS C.P.S.C. No 4 REGLES OFFICIELLES

1—Tous les auteurs ont jusqu'au dernier jour du mois de mai prochain pour envoyer leurs oeuvres à l'adresse suivante :

LE CENTRE DU PROBLEME CANADIEN (C.P.S.C.)
318, rue ROCHESTER,
OTTAWA (4), ONT.

2—Chaque concurrent doit envoyer deux problèmes différents ainsi que devises. Un seul diagramme est nécessaire pour un problème soumis et la solution doit être la marche exacte des blancs ce qui suffira. Au verso des diagrammes les auteurs devront y signer leurs noms véritables et adresses exactes.

3—Tout balancement en force 16-17, 17-16 ou tout autre semblable avec une seule pièce de différence ne sera pas considéré comme défaut si cette dernière est vraiment légitimée.

4—Lors des envois aucune dame noire ou blanche ne devra apparaitre sur les diagrammes mais au cours des solutions les auteurs ont pleinement droit d'aller ou d'envoyer damer suivant leur désir.

5—Tous les concurrents devront conserver la série complète des problèmes concours afin d'y soumettre plus tard leurs jugements suivant le système adopté par le C.P.S.C. en concours précédents.

6—Que l'organisateur Giroux a déjà soumis ses deux problèmes au chroniqueur M. Lacas en vue de prendre part au concours et cela avant que les autres compositions commencent à lui parvenir.

7—Que le vainqueur du concours No 9 soit forcé de défendre en prochain concours le superbe trophée championnat qui lui sera remis dont lequel sera au jeu une fois chaque année.

8—Que le diplôme officiel de maitre-problémiste sera remis à tout gagnant non détenteur à date. Que les diplômes d'experts solutionnistes seront présentés sous même condition aux as de cette catégorie.

9—Que tout problème envoyé doit se terminer par la finale officielle de 1-0 en faveur des blancs sur n'importe quelle des cases de la deuxième rangée c'est-à-dire les suivantes : 7-8-9-10-11-12.

10—Que tout problème ne se conformant pas à ces règles sera éliminé et renvoyé à son auteur. Pour cette raison majeure, il reste tout à l'avantage des auteurs d'envoyer leurs oeuvres avant la date limite en cas de corrections souvent possibles.

11—Que les entrées dans ce concours sont absolument gratuites. Mais ne pas oublier que deux problèmes différents sont obligatoires ainsi que devises.

PROBLEME FRANÇAIS

Par ARTHUR POIRIER, Verdun

Noirs : 9 pièces — Blancs : 8 pièces

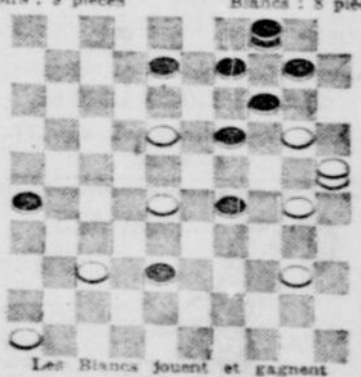

Les Blancs jouent et gagnent

SOLUTIONS DE RECENTS PROBLEMES PARUS

Par H. Lacroix : Blancs 46—39, 34—28, 41—39, 39—33, 45—23, 44—37, 56—49.

Par J. Gironard : 37—32, 47—41, 53—40, 52—47, 39—33, 40—3, 3—57 gagnent.

Par R. Bard : Blancs 41—36, 40—35, 54—48, 44—37, 56—49, 57—50, 46—40, 40—27, 60—56, 71—58, 42—66 gagnent.

Par Louis Giroux : Blancs 52—46, 59—48, 48—41, 46—20, 20—44 gagnent.

Par Louis Giroux, Ottawa, Ont.

Blancs: 43—37; 45—8; 51—46; 56—49; 40—25; 66—59; 54—41; 72—48; 66—60

Ann.

ADIEU AUX HÉMORROÏDES

N'endurez pas les démangeaisons et brûlements des hémorroïdes une journée de plus sans essayer CHINAROID. Eprouvez son action bienfaisante sur les tissus enflés et douloureux. Eprouvez un nouveau confort en dormant, en marchant, en travaillant. Procurez-vous CHINAROID (baume ou suppositoires) aujourd'hui chez votre pharmacien. Eprouvez un soulagement merveilleux en 15 minutes. Voyez comme vous vous sentirez mieux demain. Satisfaction ou argent remis.

DOULEURS
RECLAMANT PARADOL

- mal de tête
- névralgie
- mal de dent
- mal d'oreille
- douleurs rhumatismales
- douleurs périodiques

Lorsque vous souffrez des douleurs obtenez un soulagement rapide avec Paradol. Sa formule moderne contient quatre ingrédients, et soulage les douleurs les plus persistantes, rapidement et efficacement. Vous reviendrez vite confortable — vous vous sentirez alerte mais reposée. 54-12F

PARADOL du DR CHASE

SANTÉ de la FEMME

Pour développer sa personnalité, toute femme ou jeune fille, mariée, opérée, au retour de l'âge, doit faire usage des dragées FEMOCRINE. Composées d'extraits de glandes, elles facilitent l'épreuve mensuelle, diminuent les douleurs périodiques, corrigent les irrégularités, chassent la nervosité, ondent les opérées et ramènent le développement du buste.
Au retour de l'âge, elles rendent facile et heureuse cette période de transition. Chaque dragée renferme une parcelle de santé. Traitement d'un mois $3.00. Demandez FEMOCRINE aux pharmacies ou au

Laboratoire MARCHAND
St-Tite, Cté Champlain, P.Q.

Marie est MOROSE
DOULEURS MENSTRUELLES

Les douleurs menstruelles abattaient Marie, mais Midol la soulagea vite. Midol agit de trois façons pour soulager plus rapidement les douleurs menstruelles — soulage les crampes, calme le mal de tête, chasse le "cafard".

Marie est SOURIANTE
GRÂCE À
MIDOL

Bustoline

Qu'a-t-elle de plus que moi?

Cette beauté que vous enviez vous pouvez maintenant l'acquérir, quel que soit votre âge ou votre cas, grâce à BUSTOLINE, crème à base d'hormones pour le buste. Vous pouvez suivre ce traitement chez vous, en secret; il est d'usage externe et ne présente aucun danger pour la santé. Traitement d'un mois: $2.50
En vente Comptoirs de cosmétiques ou

CLAUDE LIGOT LIMITEE,
1010, Place Mont-Royal, dép. 77, Montréal.

Avant d'entreprendre une des dernières descentes en ski, il faut enduire vos lèvres d'une pommade blanche qui prévient les gerçures. Ce produit, sans atténuer l'éclat du rouge à lèvres, est reconnu comme un grand protecteur.

REFLETS INDISCRETS

La période transitoire fin d'hiver - retour du printemps, dans sa lenteur parfois décevante, laisse des traces de fatigue dans tout organisme, particulièrement chez la femme, et c'est, chaque fois, avec une nouvelle déception qu'elle constate ces indiscrétions reflétées par le miroir. Si vraiment elle veut saluer l'éclosion des bourgeons, écouter avec ravissement le chant des oiseaux et le retour de toute la grande nature avec un beau sourire, elle se doit de porter une attention toute particulière à sa beauté. Au cours de l'hiver, lui rappelle le miroir, la rigueur du climat, la rafale et le vent ont quelque peu abîmé son épiderme, le manque d'exercice a sans doute anémié son énergie, sa belle chevelure presque enfermée pendant de longs mois est devenue terne et sans éclat. C'est tout de suite qu'il faut remédier à ces malheureux effets, sans quoi, toute négligence peut être fatale ou du moins, plus difficile à atténuer.

Pour revigorer un épiderme desséché ou rugueux, on conseille de répéter, au moins une fois par semaine, un bon massage à l'aide d'une crème à base de lanoline. Ce traitement activera la circulation, adoucira la peau et lui redonnera son éclat. Mais, ne commencez jamais ce traitement, sans au préalable, avoir nettoyé à fond tout l'épiderme du visage et du cou. D'ailleurs, en aucun temps, ce soin ne doit être négligé, sans quoi les pores de la peau se refermeraient à jamais, obstruant toute circulation des glandes sébacées. Si par hasard, les résultats ne sont pas assez marqués, pourquoi ne pas recourir à l'application du masque? Ce traitement, quoique plus difficile à réaliser, est ordinairement efficace, mais ne risquez pas la tentative, si vous n'y êtes pas habituée, ayez plutôt reccurs aux services d'une spécialiste en beauté.

A celles qui au cours de l'hiver n'ont pratiqué aucun sport, n'ont fait aucun exercice, on conseille de commencer au plus tôt, tout en procédant graduellement, c'est-à-dire en choisissant au début les exercices plus faciles et de courte durée, afin d'éviter un surcroit de fatigue et de perdre ainsi le goût de continuer.

Quant à la chevelure, il importe aussi de lui accorder quelques soins, surtout si vous avez l'intention d'aovir une indéfrisable avant la belle saison. On insiste d'abord sur le traitement initial, c'est-à-dire, les cent coups de brosse quotidiens. Brossez énergiquement dans tous les sens afin de la débarrasser des pellicules qui à la longue brisent et endommagent les cheveux. Puis lorsque vous procéderez au shampoing, utilisez un produit tonique, qui rendra votre chevelure plus souple et en même temps aura pour effet de prévenir la chute des cheveux, chose qui se produit assez souvent à ce temps de l'année.

Enfin, comme dans les cas précédents, si vous n'obtenez pas de succès, confiez le tout à un expert en art capillaire, qui saura mettre en déroute les malaises de votre chevelure, et n'argumentez pas que vous encourez une trpo grande perte de temps ou que les frais sont trop onéreux, car vous regretterez sûrement d'avoir négligé un des atouts principaux de votre beauté.

Enfin, pour accueillir ce beau printemps encore avec le sourire, pourquoi aussi ne pas songer à faire examiner vos dents? Souvent la carie est sournoise et un retard peut facilement entrainer la perte de ces perles précieuses.

Marie-Olive PINTAL

FEMMES,
libérez-vous joyeusement avec FEM-Y-CAL

Il n'y a pas de raison pour que ces **ennuyeuses journées** vous enlèvent votre joie de vivre. Avec FEM-Y-CAL, vous gagnerez ou retrouverez votre entrain. **Remède purement végétal, inoffensif mais très efficace.** FEM-Y-CAL est recommandé comme calmant des **règles douloureuses,** il soulage l'irritabilité nerveuse, les douleurs mal-aises, les crampes. — Format commode (30 comprimés): $1.00 — Format économique (90 comprimés): $2.00.

Commandes par la poste aujourd'hui même.

SOCIETE HYGIENIQUE FRANCO-CANADIENNE, Dépt F
400 Notre-Dame est, Montréal

SEL EFFERVESCENT
ABBEY'S

Triple soulagement à la constipation

Agréable au goût et bénin, Abbey's agit rapidement pour régulariser les intestins tout en soulageant le mal de tête et la sensation de fatigue associés à la constipation. Cette action triple soulage rapidement. La prochaine fois que la constipation vous minera, prenez le sel effervescent Abbey's.

ABBEY'S
LE SEL EFFERVESCENT

UN NOUVEAU DÉSODORISANT ANTISEPTIQUE
qui supprime la transpiration pour une durée de 1 à 3 jours

Des expériences cliniques ont démontré que le nouvel **ARRID** à base de "Perstop" est 1½ fois plus efficace que les autres désodorisants de marque connue. Grâce à ses propriétés antiseptiques, **ARRID** élimine transpiration et odeurs.

1. Il supprime radicalement la transpiration et les odeurs.
2. Il n'irrite pas une peau normale.
3. Il protège les vêtements contre les taches et odeurs.
4. Il ne laisse aucune trace. Il ne sèche pas.
5. Il est facile à employer (on le frotte simplement sur la peau).

Arrid est le désodorisant le plus utilisé au Canada — ARRID 53¢

NE PRENEZ PAS DE RISQUES! SOYEZ SÛRE DE VOUS AVEC ARRID!

NOUVEAU
VAPORISATEUR NASAL
Antihistaminique
contre le rhume de cerveau

Pénètre plus profondément pour faciliter la respiration!

MÉTHODE RECOMMANDÉE PAR LES AUTORITÉS MÉDICALES!

Vaporisez deux fois dans chaque narine — comme avec le vaporisateur du médecin

BAYER 15 C.C. NOSE SPRAY — MADE BY THE MAKERS OF ASPIRIN

Employez le vaporisateur nasal Bayer pour tarir l'ennuyeuse congestion, calmer les membranes endolories — débarrasser les muqueuses — dégager les voies pour respirer facilement.

Pas d'huiles pour endommager les passages sensibles, pas de piqûres, pas de brûlures. Médication efficace — application hygiénique et instantanée — aussi bon pour les enfants.

Procurez-vous un soulagement profond avec
le VAPORISATEUR NASAL BAYER *Antihistaminique*
Fait par les fabricants d'Aspirin

Ligne "tige" et "femme-fleur"

La simplicité semble être le mot d'ordre de la couture en gros, à Paris, tandis que l'originalité ou l'extravagance demeure la caractéristique de la haute-couture. Les impératifs du prêt-à-porter sont chargés de belles promesses et c'est dans le mot "femme-fleur" que s'inscrit la tendance générale de la silhouette parisienne.

Le dépouillement est toujours un art difficile, surtout lorsqu'il s'agit de transformer des styles audacieux (ou haute-couture) en les adaptant à la fois à l'élégance et au sens pratique. Il n'est plus question de surcharger de détails et de garnitures les robes accessibles, par leur prix. On doit s'en tenir à la grande sobriété et broder, quand même, sur le symbole de la souplesse : la fleur.

Dans le domaine de la haute-couture parisienne, les dessinateurs peuvent tout se permettre, sans toutefois changer la silhouette à l'honneur. La ligne "tige" leur sert d'inspiration.

Le printemps "haute couture" sera celui des bras nus. Les manches "à effet" sont à peu près inexistantes. Les décolletés sont simples et nets et souvent, une cape amovible ou un fichu accompagne la robe d'apparat.

Le "prêt-à-porter" salue, cette saison, le retour de la robe-chemisier, à corsage souple, posé sur une jupe danseuse. La ligne "tige" suggère une autre version de la robe chemise, boutonnée devant et à col rabattu. Non coupée à la taille, que dessinent seulement une ou deux pinces, on y ajoute une ceinture, à volonté.

C'est le printemps, à Paris comme ailleurs. Et les femmes du monde entier s'habillent de nouveau... comme les fleurs, au soleil.

Suzanne PIUZE

Cette robe de bal blanche et turquoise, une création Norman Hartnell de Londres, est taillée en tulle de nylon lavable et qui ne s'effrite pas.

Jean Dessès, de Paris, a présenté, lors de sa collection printemps-été, cette version nouvelle de la robe de fin d'après-midi. Elle est en fine mousseline et laisse les épaules à découvert.

Silhouettes parisiennes

PARIS. (PAf) — Les deux nouvelles silhouettes de l'année ont eu une présentation officielle à Paris en fin de semaine: il s'agit de la silhouette tubulaire et de la silhouette qui met en valeur les hanches.

Il vous sera possible de voir dorénavant ces nouvelles créations en examinant les photographies qui sont maintenant publiées des collections printanières de Paris. Vous constaterez également que Dior a allongé ses robes, et voici que maintenant une autre influence orientale exotique a fait son apparition dans la collection de Lavin-Castillo dont la silhouette est d'inspiration japonaise "kakemono".

GRANDE ET SVELTE

Vous devrez être grande et svelte si vous voulez porter la nouvelle ligne tubulaire, car elle doit se porter sans ajustement, comme un sac. Si vous êtes vraiment mince, vous aurez une allure de vamp.

Les teintes en vogue sont les blancs, les tons sablonneux, le marine, l'oranger-rosé, le bleu ciel et le jaune pâle. Le rouge fait une nouvelle apparition.

LES COUTURIERS

Chaque couturier parisien a son style qui lui est propre, ainsi: Dior: la ligne liberté, longue et généralement floue à la taille. Les décolletés très grands.

Lavin-Castillo: le kakemono japonais, accompagné d'une courte jaquette, très ample avec une ceinture très haute dont l'effet tend à simuler l'obi japonais.

Balmain: des styles et des tissus très riches, dont de nombreux saris drapés dans le chiffon ou le crêpe pour le grand soir.

Patou: le style vamp, avec bords de robes incurvés, éventails garnis de fleurs et ainsi de suite.

Dessès: une ligne légère comme la brise, avec jupes ramassées vers l'avant.

Heim: les jupes bouillonnées qui soulignent les hanches, et des robes tubulaires à la ligne flottante.

Griffe: la ligne blouson, avec ceintures basses et ajourées.

Fath: une ligne sans prétention, suivant le goût et l'inspiration du moment.

Certitude

grâce à

Modess

LA SERVIETTE HYGIÉNIQUE

puisque...

Modess ne peut pas irriter. Sa couverture non-tissée, douce comme le duvet, vous offre un confort sans égal.

Modess est de 50% plus absorbante . . . et conçue pour assurer une plus grande sécurité.

Employez une ceinture MODESS "V-Form"*. De fabrication exclusive pour assurer votre confort toute la journée.

*marque de commerce

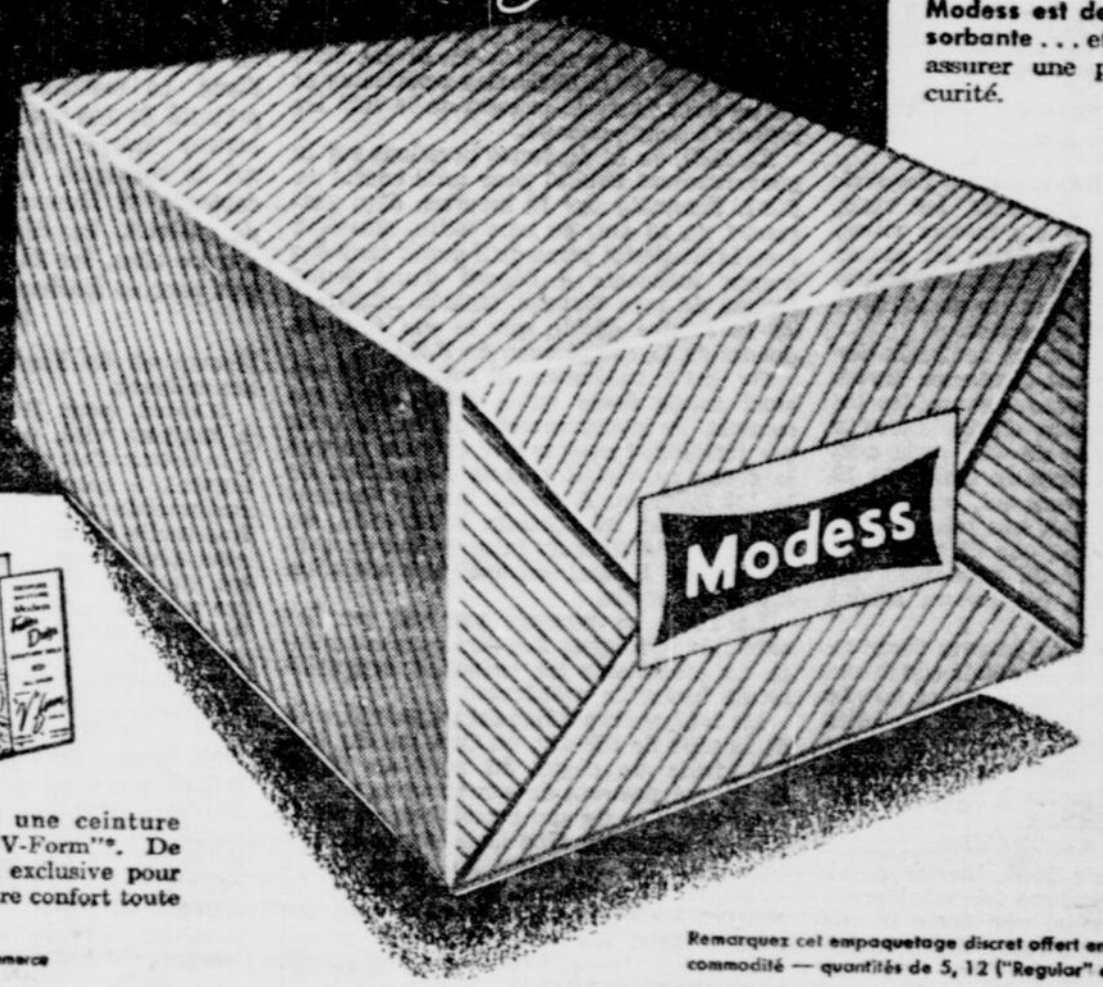

Remarquez cet empaquetage discret offert en 4 formats pour votre commodité — quantités de 5, 12 ("Regular" et "Super"), 20 et 40.

LA CRIMINALITÉ

Au cours de la vague de crimes qui déferla après la guerre et qui a littéralement mis sur les dents aussi bien les polices locales que le F.B.I. lui-même, le directeur du F.B.I., M. Hoover, disait : "Il est essentiel d'étudier les causes de ce déferlement actuel de crime, qui cause surtout des ravages chez les jeunes, afin d'en prévenir les causes demain. L'une des causes premières de cette situation, réside dans la désorganisation des familles qui laisse la jeunesse sans guide.

Le nombre très grand de parents qui se sont enrôlés ou sont entrés dans les industries de guerre les mettaient dans l'impossibilité d'exercer sur leurs enfants la surveillance adéquate qui s'imposait."

L'accroissement de la population explique l'accroissement de la criminalité ; mais la proportion de l'augmentation du nombre de crimes fut beaucoup plus grande que celle de la population. De 1945 à 1955, la population des Etats-Unis s'est accrue de 24.3 pour cent ; la criminalité a augmenté dans la proportion effarante de 44.5 pour cent.

LA CRIMINALITE JUVENILE

Les statistiques permettent une première illustration de la situation. Les délits importants commis aux Etats-Unis de 1937 à 1939, d'après un relevé fait dans 355 villes, s'établissaient à une moyenne de 630,257 par année. Ces délits allaient des vols

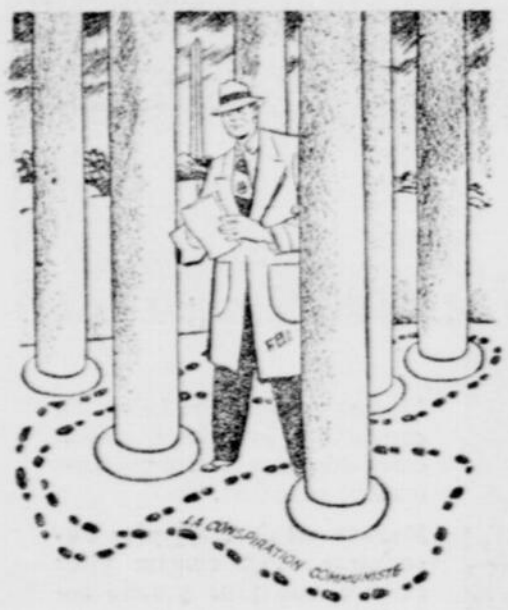

Le F.B.I. sur la trace du complot communiste.

d'autos au crime véritable comme l'assassinat, les enlèvements d'enfants, les viols, les "hold up" etc. Dans ces mêmes villes, entre 1946 et 1955, la moyenne est passée à 800,000. En 1955 on a atteint un véritable sommet avec une moyenne de un délit majeur toutes les 13.9 secondes.

On demeura littéralement confondu devant le nombre imposant d'entorses graves à la loi dont se sont rendus coupables les jeunes gens. Le nombre d'arrestations a atteint un pourcentage de 42.3 pour cent chez les jeunes gens âgés de moins de 18 ans ; nombreux sont ceux qui, parmi eux, n'avaient que quinze ans. Les relevés pour l'année 1955, établissent que 62 pour cent des voleurs d'autos et 55 pour cent des cambrioleurs n'avaient pas encore atteint leurs 18 ans.

On aurait pu arriver à éprouver l'impression que toute la jeunesse s'était elle-même soustraite à tout contrôle moral et qu'elle voulait laisser libre cours à ses instincts les plus sauvages. Mais une telle impression était évidemment erronée ; cette situation n'en concourait pas moins à jeter une certaine confusion lamentable.

LE F.B.I. AU TRAVAIL

Dans les débuts de 1946, Hoover considérait le problème comme tellement grave qu'il crut bon de fonder une Ecole en vue de former des agents à lutter de façon humaine contre cet état de chose ; on leur donna des cours et perfectionna leur formation, en mettant à leur disposition des traités spéciaux d'experts en matière de délinquence juvénile.

* * *

L'enseignement donné dans cette école devait, à travers les écoles d'entraînement des agents du F.B.I., être étendu aux polices locales en vue de les aider à établir leur propre programme de lutte contre la délinquence juvénile.

L'étendue de la compétence du F.B.I. et la portée réelle des droits civils sont les deux aspects les plus mal interprétés de la loi.

DROITS DE L'HOMME

Un amendement constitutionnel connu sous le nom de "Bill of Rights" qui est une sorte de proclamation des droits de l'homme, garantissait la liberté de religion, de parole, de presse, de réunion et de pétition. Ce même "Bill of Rights" dispense le citoyen de recevoir des troupes chez lui ou de se soumettre à une perquisition sans mandat ; il garantit également la liberté de ne pas tester contre soi-même, le droit à la libération sous caution et la préservation des amendes excessives ; le droit de poursuivre en procès et de ne pas se soumettre aux châtiments corporels ou hors de l'ordinaire ainsi que celui de réclamer un procès expéditif devant un jury. C'étaient à l'origine les principales dispositions de la loi fédérale pour protéger l'individu. Cependant, l'application des principes du "Bill of Rights" est généralement de la compétence des Etats.

Ainsi, une populace déchaînée pouvait lyncher un individu sans pour cela violer une loi fédérale ; et sans violation d'une loi fédérale, le F.B.I. ne peut intervenir.

En résumé, la protection des droits civils est à la base de la législation américaine et on ne peut "sous le couvert de la loi" les refuser à une personne.

En 1955, on fit de fortes pressions sur le gouvernement fédéral pour qu'il confie au F.B.I. l'enquête sur le meurtre d'un garçonnet de 14 ans, de race noire, assassiné dans le Mississipi parce qu'il aurait tenu des propos indécents à l'égard d'une jeune femme de race blanche. Mais le ministère de la Justice décida que le cas était en dehors de la compétence du F.B.I.

On tint le raisonnement suivant : s'il n'y avait aucun doute qu'un crime avait été commis, le gouvernement fédéral n'avait pas juridiction pour mener enquête vu que le crime ne violait aucune disposition de la loi fédérale. A moins que le Congrès n'adopte une loi spéciale à cet effet, on aurait considéré toute intervention du gouvernement fédéral comme une violation des droits civils.

Le F.B.I. se trouvait paralysé par les autorités juridiques. Les jurés avaient refusé de condamner les présumés coupables même lorsqu'ils avouèrent.

En 1947, un chauffeur fut poignardé, près de la ville de Liberty, en Caroline du Sud. On arrêta un nègre du nom de Willie Earle, qui protesta de son innocence.

La nouvelle de son arrestation ne tarda pas à se répandre. Une foule armée de couteaux et de revolvers ne tarda pas à s'amasser et se dirigea vers la prison. On chargea Earle dans une automobile et l'on s'enfuit avec lui ; on s'arrêta au Saluda et le nègre "avoua" tout ce que l'on voulut. Le malheureux fut alors battu et lardé de coups de couteaux et un coup de pistolet lui donna le coup de grâce.

AVEUX INUTILES

Vu que le malheureux nègre avait été enlevé de prison, le F.B.I. ordonna une enquête sans qu'il eût à craindre de violer, "sous le couvert de la loi" une des dispositions de la loi des droits civils. L'enquête du F.B.I. établit que le gardien n'était pas complice de l'enlèvement du nègre.

Au procès qui suivit, 26 des 28 personnes arrêtées avouèrent avoir participé au meurtre du malheureux. La défense ne présenta aucun témoin. Mais le jury acquitta les 28 accusés malgré les aveux de 26 d'entre eux.

Lorsqu'un officier de police ou un personnage officiel d'un Etat est accusé de violation des droits civils, le F.B.I. mène enquête lorsque le ministère de la Justice lui en donne instruction.

PAS DE LIGNE DE CONDUITE

La plupart du temps, le F.B.I. a rencontré une collaboration des polices locales lorsqu'il enquêta sur les violations des droits civils.

Sans qu'il y ait de ligne de conduite bien définie, en général, lorsqu'un gardien a maltraité un prisonnier au mépris de ses droits civils, il s'expose à de sévères sanctions. Mais lorsque l'accusation n'est pas fondée, on doit établir son innocence.

CONTRE LE COMMUNISME

La lutte contre l'infiltration communiste constitue l'un des chapitres les plus étranges, en même temps que le plus mal compris, de toute l'histoire du F.B.I.

On ne peut comprendre complètement ce rôle si l'on n'est pas au courant des circonstances qui ont amené le F.B.I. à s'occuper de la question, sous la direction de

Reproduction de la scène barbare au cours de laquelle une foule hurlante a assassiné un nègre suspect d'avoir poignardé un Blanc. Le malheureux qui avait d'abord protesté de son innocence, mais avait finalement "avoué" devant la foule hurlante qui le menaçait, fut lardé de coups de couteaux et finalement achevé d'un coup de pistolet. En dépit des aveux de 26 d'entre elles, les 28 personnes qui avaient pris part au lynchage furent toutes acquittées.

Hoover et de l'équipe d'hommes qui le secondèrent.

D'abord, pour Hoover, le communisme a toujours visé, depuis Lénine en 1917, à la faveur d'un complot international permanent, à conquérir le monde. Le parti communiste n'est ni une association confraternelle ni un parti politique dans le sens généralement accepté du mot. Pour lui, c'est un dangereux mécanisme, établi sur une base internationale, pour renverser le régime social actuel dans le but de s'emparer par la violence du gouvernement des Etats-Unis, après l'avoir affaibli par ses tactiques subversives.

PLAN DE CONQUETE

En second lieu, le chef du F.B.I. ne se fait aucune illusion sur la portée du "Manifeste communiste" de 1848, ni sur les écrits de Lénine, de Staline ou encore de Malenkov et Khrouchtchev ; il voit dans cette doctrine ce qu'il voyait dans le "Mein Kampf" de Hitler : un plan déterminé de conquête. Les tactiques ou les procédés peuvent changer ; mais la stratégie de base, celle de la conquête du monde, elle, ne varie pas. Le directeur du F.B.I. prend au sens de la lettre les mots d'ordre des chefs du Kremlin.

En troisième lieu, le communisme vise à détruire ce gouvernement que lui et ses hommes ont juré de défendre ; pour lui, la menace qu'il représente doit être combattue avec la même énergie qu'avait déployée le F.B.I., lorsqu'il combattait le gangstérisme en train de s'ériger en système, aux environs de 1930. Ce combat, sans doute, ne doit pas être mené avec des armes identiques ; mais il faut le poursuivre dans la même perspective légale et avec la même opiniâtreté.

En quatrième lieu, enfin, pour Hoover et le F.B.I., les membres du parti communiste ou ses sympathisants ne sont, qu'ils le veuillent ou non, que les hommes de paille des Soviets. En devenant ainsi les agents de la Russie, ils constituent une menace permanente à la sécurité intérieure de l'Etat. Comme gardien de cette sécurité intérieure, le F.B.I. considère comme un devoir à la fois moral et légal de combattre le communisme et ses ramifications et de le vaincre si possible.

OPINION ANCREE

Tel était l'état d'esprit qui régnait au sein du F.B.I. lorsqu'à la requête personnelle du président Roosevelt, en 1936, on lui confia la mission de s'occuper de lui. Le point de vue de Hoover n'a pas varié depuis, mais tout au contraire, le déroulement des événements n'a fait que le confirmer dans son opinion.

Tant que le communisme international ne réussit pas à convaincre des citoyens américains qu'ils devaient être loyaux à l'U.R.S.S. avant que de l'être à leur pays les Etats-Unis, on pouvait à la rigueur faire certaines concessions. Mais le communisme exige maintenant que ses adeptes soient d'abord loyaux à Moscou.

Il entretient des ferments de révolte au sein des masses ; ses adeptes se livrent à l'espionnage et créent dans la vie américaine des remous qui mettent en danger l'existence même de la nation.

Enfin, le gouvernement eut à faire face à la dure réalité. Et cette réalité révéla que des fonctionnaires du gouvernement étaient déloyaux à l'Etat.

En 1946, le président Truman nomma une Commission pour étudier cet aspect du problème en même temps qu'il la chargeait de faire des recommandations sur le meilleur moyen de combattre cet état de choses.

La Commission dans son rapport préliminaire reconnut que la loyauté des fonctionnaires dépendait d'abord du ministère dont ils ressortissaient, et que c'est de lui que relevait le droit de prendre des mesures en conséquence. Après avoir étudié ce rapport, le F.B.I. suggéra la création d'un Comité supérieur qui fonctionnerait comme un tribunal d'appel en la matière et qui rejetterait ou approuverait, en dernière instance, les décisions rendues par chaque ministère. Ce Comité supérieur pourrait également dispenser des conseils pour l'application des mesures à prendre.

LE PREMIER COMITE

Le 21 mars 1947, il y a exactement dix ans, le président Truman signa l'ordonnance No 9835 instituant le Federal Employees Loyalty Program. C'est à la Commission du Service civil que fut confiée la tâche de faire enquête sur la loyauté des employés, exception pour les cas où les départements avaient leur propre système d'enquête. On établit le Comité supérieur (Loyalty Review Board) et on donna ordre aux enquêteurs de refuser de dévoiler leurs sources d'information ainsi que le nom de ceux qui leur fourniraient des indices ou renseignements.

Ce fut la première maille du réseau que tressa le gouvernement pour se protéger contre ses éventuels employés déloyaux. Mais à la longue, on finit par avoir l'impression que le F.B.I. menait lui-même enquête sur le cas de chaque employé ainsi que sur le cas de chaque postulant ; que le F.B.I. avait "tapé" les téléphones et qu'il exerçait une surveillance continuelle sur des milliers d'employés.

Aujourd'hui, le F.B.I. ne fait plus d'enquête sur les employés ou les postulants ; il a cependant accès aux dossiers dans des cas particuliers.

DROITS DEFINIS

La responsabilité du F.B.I. ne dépasse pas le cas précis qu'on lui soumet ; il peut cependant, au cours de son enquête, poursuivre la trace qu'il pourrait déceler en relevant un nom. Son seul rôle est de compiler des preuves et de les remettre à l'autorité de qui relève la décision à prendre. Le rapport du F.B.I. ne contient aucune recommandation contre qui que ce soit ; cela ne relève pas de sa compétence, mais de celle de l'enquêteur, juge ou juré.

On entend parfois cette phrase : "Balancé par le F.B.I.". Cela ne peut être vrai, parce que le F.B.I. n'a aucune autorité en la matière, pas plus que le F.B.I. ne peut être témoin à charge contre qui que ce soit.

Quand les mathématiques découvrent dans l'espace une nouvelle planète

Il avait dit : Tel jour cet astre reviendra,
Et, soudain, comme un spectre entre en une maison
Apparut par-dessus le farouche horizon
Une flamme emplissant des millions de lieues,
Monstrueuse lueur des immensités bleues,
Splendide au fond du ciel brusquement éclairci ;
Et l'astre effrayant dit aux hommes : Me voici !

Celui qu'a chanté Victor Hugo, dans sa légende des Siècles, celui qui avait dit : "Tel jour cet astre reviendra", s'appelait Halley, c'était un astronome anglais et il avait vu le jour à Londres le 29 octobre 1656. C'est lui qui étudia une comète en 1682, prédit son retour pour 1759 et dont le nom est resté attaché à cet astre : la Comète de Halley. L'un des plus grands astronomes de son temps, il se plongea pendant plus de vingt ans dans des calculs compliqués suivant la méthode de son ami Newton, et put enfin annoncer en 1705 : "Je puis maintenant avec confiance prédire son retour pour 1759. Si cette prédiction est réalisée, il n'y aurait pas de raison pour que d'autres ne reviennent pas". Il ne put voir se conformer ses prévisions : il mourut en 1742, âgé de 85 ans.

Dès 1757, Clairaut et Lalande entreprennent des calculs d'où il ressort que la comète annoncée par Halley passera à son périhélie — le point de son parcours le plus proche du soleil — le 13 avril 1759, avec un mois de battement. L'astre fut exact au rendez-vous : il passa à son périhélie le 12 mars 1759. Halley, Clairaut, Lalande avaient calculé juste.

La période moyenne de la Comète est de soixante-quinze ans et demi, que certaines attractions peuvent faire varier. Elle devait revenir, et revint, en effet, en novembre 1835 et mai 1910. On a pu la suivre, en remontant le temps, à l'an 12 avant notre ère et l'on sait maintenant que c'est cette brillante comète qui passa peu avant le fameux An Mil, en septembre 989 : elle dut renforcer les craintes de nos ancêtres.

De mars à mai 1910, on put voir la fulgurante queue dans le ciel de Paris, cette queue qui a, paraît-il, cinquante millions de milles de longueur et à travers laquelle la Terre allait passer, puisque le 20 mai, elle ne serait qu'à 23 millions de milles.

HALLEY

NEWTON

du noyau. Aujourd'hui il est à quelque cinq milliards de milles.

Le Verrier, un très grand astronome, Français, celui-là, découvrit par les chiffres l'existence d'une planète jusqu'alors inconnue et précisa le jour où en tel point précis du ciel on la trouverait. Le 23 septembre 1846, l'astronome berlinois Galle la découvrit au lieu dit. C'est Neptune la planète la plus éloignée du Soleil. Le Verrier se vit alors, âgé seulement de 35 ans, confier la direction de l'Observatoire de Paris, où, pendant trente années une merveilleuse carrière serait la sienne.

Par le seul calcul il avait découvert une planète. Et, bien que Brillat-Savarin ait écrit : "La découverte d'un mets nouveau fait plus pour le bonheur du genre humain que la découverte d'une étoile", nous pensons qu'il est beau pour l'homme de découvrir Neptune, qu'il est réconfortant de rencontrer, même un astre, rien que par des calculs issus de notre cerveau et de se répéter alors : Les Chiffres l'avaient dit.

L'industrie allemande progresse

L'Allemagne a toujours possédé une importante industrie de machines dont elle exportait une bonne partie. Ce secteur a maintenant recouvré toute son activité et, en 1956 la production de machines a atteint la valeur de 17,500 millions de DM. De cette production, des machines pour une valeur de 5,900 millions de DM ont été exportées. Ces chiffres montrent que la production a augmenté de 18% sur l'année 1955 tandis que la valeur des exportations a augmenté de 23%. En ce qui concerne la main-d'oeuvre employée à la construction de machines on constate qu'elle a atteint le chiffre de 800,000 personnes en 1956 tandis qu'elle n'avait été que de 740,000 l'année précédente.

DU NEUF !

10¢ de réduction

sur le prix ordinaire

de la *merveilleuse* pâte de fromage
à la *merveilleuse* saveur de
vrai fromage... seulement de fromage et rien que de fromage

La délicieuse pâte de fromage Ingersoll est encore plus à la portée de votre budget que jamais. Economisez *10 cents* sur le bocal de 1 lb. et offrez à votre famille une plus grande quantité de cette pâte à la *vraie saveur de fromage!*

Achetez dès maintenant! Cette offre n'est valable que tant qu'il y aura des pots portant l'étiquette spéciale!

INGERSOLL CHEESE CO. LTD., Ingersoll, Ont., *Fabricants de fromage de qualité depuis 1880*

Voici un régal et pour les yeux et pour le palais, vous le devinez c'est un pain au thon, dont la saveur est rehaussée par l'addition d'oignons et de céleri. Ce mets apprécié surtout en période de Carême est aussi substantiel et nutritif.

Le thon donnera du ton à votre table

Lorsque l'on connait toutes les possibilités du thon en boîte, il n'y a rien de plus facile à préparer, ni de plus agréable à déguster pendant le Carême. Voici un délicieux plat de thon au riz que rendent encore plus appétissant des piments rouges et des amandes grillées. C'est un plat vite apprêté qui se cuit au four. A remarquer que la sauce ne contient aucun ingrédient épaississant. Durant la cuisson à découvert, l'évaporation donne à ce mets la consistance idéale.

RIZ-O-THON

- 1 bte (7 oz.) de thon blanc, égoutté et défait
- ½ t. de riz entier, cuit
- 1 bte (4 oz.) de piments rouges doux, égouttés et hachés
- ½ t. de champignons tranchés (si vous en avez)
- ½ t. d'amandes blanchies et grillées
- 1 t. de bouillon de poulet (employer les cubes de bouillon de poulet)

Mélanger les morceaux de piments rouges doux (coupés au ciseau) au riz cuit. Mettre dans un plat allant au four, de 2 ptes. Couvrir de champignons et de thon défait. Garnir de noix. (Griller au préalable les amandes en les faisant dorer dans un peu de beurre). Ajouter le bouillon chaud. Ne pas couvrir. Cuire à four modéré, 350°F., 45 à 50 minutes. Servir avec des légumes à saveur douce. Quatre généreuses portions.

Les maîtresses de maison savent qu'un bon plat au four peut non seulement enchanter le palais mais fournir en même temps les éléments nutritifs essentiels. La recette suivante, pour un pâté de thon, est un exemple parfait d'un mets à la fois nourrissant et particulièrement savoureux. En effet le céleri et les oignons hachés rehaussent sa saveur, tandis que le thon au goût de poulet mêlé au lait et aux oeufs lui confère sa teneur en protéines. C'est un mets d'un goût différent que vous voudrez servir souvent.

PATE DE THON

- 1 bte (7 oz.) de thon blanc, égoutté et défait
- 2 t. de cubes de pain
- ½ t. de lait
- 2 oeufs bien battus
- ½ à 1 t. de céleri haché
- 4 c. à table d'oignons finement hachés
- 1 c. à thé de sel
- ½ c. à thé de poivre
- 1 c. à table de persil finement haché (facultatif)

Bien mélanger le pain, le lait et les oeufs. Ajouter le céleri, l'oignon et les assaisonnements. Incorporer le thon. Ne pas essayer de faire disparaître les morceaux de thon : on ne cherche pas à obtenir un mélange lisse. Verser dans un moule à pain graissé de 9 x 5 pouces. Cuire à four modéré, 350° F., 35 à 40 minutes, ou plus si nécessaire. Servir chaud avec des pommes purée ou du riz, des pois ou des haricots, ou encore une bonne salade de chou cru. De 4 à 6 portions.

Voici une recette-éclair, pour le thon au gratin, franchement exquise. Le goût merveilleux du thon est délicatement rehaussé par la crème de céleri. C'est un plat très facile à préparer. Il n'y a qu'à ouvrir une boîte de thon blanc, aussi ferme, aussi succulent que du poulet, et en moins de 60 minutes vous avez un plat principal tout prêt à être dégusté.

THON AU GRATIN

- 1 bte (7 oz.) de thon blanc, égoutté et défait
- 2 t. de macaroni cuit et égoutté
- 1 bte de soupe crème de céleri
- 1 t. de fromage râpé
- 4 c. à table de lait ou de crème
- Paprika

Bien mélanger la soupe, le lait (ou la crème) et le fromage. Chauffer le tout jusqu'à ébullition. (Il est plus prudent d'utiliser un bain-marie). Ajouter les morceaux de thon. Verser dans une casserole graissée de 2 ptes, dans laquelle vous avez déjà placé le macaroni cuit. Saupoudrer de paprika. Cuire à four modéré, 350°F., 30 à 35 minutes. Six portions.

Une pâte à pâtisserie ou une pâte de biscuits à thé enveloppant de délicieuses portions de thon mêlé à l'ananas écrasé et égoutté, rehaussées d'un rien de mayonnaise... voilà ce qui saura plaire à vos amies lorsqu'elles se réuniront chez vous la prochaine fois. Ces petits pâtés que l'on sert évidemment chauds plairont tout autant à votre mari et à ses amis ! Vous aimerez les préparer.

PETITS PATES AU THON

- 1 bte (7 oz.) de thon blanc, égoutté et défait
- 1 t. d'ananas égoutté et écrasé
- 2 à 3 c. à table de mayonnaise
- 12 rondelles de pâte de 4 pouces de diamètre.

Mélanger le thon, l'ananas et la mayonnaise. Verser en quantités égales, à la cuiller, sur dix rondelles de pâte. Recouvrir d'une autre rondelle et presser fermement les bords à l'aide d'une fourchette ou avec les doigts. Perforer la pâte. Avec un pinceau à pâtisserie, beurrer de lait de poule (un oeuf battu dans un peu de lait). Cuire sur une tôle graissée (s'il s'agit de pâte à biscuits à thé) ou non graissée (dans le cas de pâte à pâtisserie), à four chaud 425° F., 20 à 25 minutes. Six portions. (Peut-être faudra-t-il doubler la recette, car tout le monde en raffolera).

De petits pains croustillants, farcis d'un délicieux mélange de thon et chauffés à point, constituent des amuse-gueule vraiment succulents. Ils peuvent aussi servir à varier agréablement le menu du lunch. On peut encore farcir les petits pains, les envelopper de papier d'aluminium et les conserver ainsi dans le réfrigérateur. Il n'y a ensuite qu'à les chauffer au gril.

PETITS PAINS FARCIS AU THON

- 1 bte (7 oz.) de thon blanc, égoutté et défait
- 2 oeufs durs, hachés
- 1 t. de fromage râpé
- 2 c. à table de piment vert haché
- 2 c. à table de relish sucré
- ½ t. de mayonnaise
- 8 petits pains à salade

Bien mélanger le thon, les oeufs, le fromage, le piment vert, le relish et la mayonnaise. Fendre les petits pains sur la longueur et les farcir du mélange au thon. Les envelopper de papier d'aluminium et les mettre au réfrigérateur. Pour servir, les chauffer à four modéré, 375°F., 30 ou 40 minutes, ou jusqu'à ce que le fromage fonde et que les pains soient chauds d'un travers à l'autre. Huit portions.

Les noix de grenobles, le thon et la mayonnaise donnent à cette garniture de sandwich une saveur vraiment unique. Pour la rehauser d'un petit goût encore plus particulier, il suffit d'y incorporer un peu de mayonnaise que vous pouvez elle-même rendre plus piquante en ajoutant quelques gouttes de jus de citron, de vinaigre ou de jus de marinades.

Salade de thon pour réception

- 8 btes (7 oz.) de thon, égoutté et défait
- 6 oeufs durs, tranchés
- 5 t. de céleri haché
- 1 t. de pois cuits
- 1 de laitue hachée ou d'autres salades
- 1 t. de marinades sucrées hachées
- ½ c. à table de sel
- 1 c. à thé de poivre
- 1 t. de noix hachées: amandes, arachides ou noix d'acajou.
- 3½ à 4 t. de mayonnaise.

Bien mélanger tous les ingrédients avec suffisamment de mayonnaise pour donner une belle consistance. Rendement : 35 à 40 portions.

Ann.

VOUS AIDE A SUPPRIMER
L'ENNUI DES
FAUSSES DENTS
QUI REMUENT

Ne soyez plus ennuyé ou mal à l'aise à cause de fausses dents qui remuent et se déplacent. FASTEETH, une poudre alcaline améliorée (non acide), dont vous saupoudrez vos dentiers, les tient plus fermement et avec plus de confort. Evitez l'ennui des dentiers trop lâches. Procurez-vous FASTEETH aujourd'hui dans n'importe quelle pharmacie.

GRATIS

Montres bracelets pour hommes ou dames données gratis pour la vente de 30 bouteilles de parfum de .10 cts à .30 cts. Ou encore : Kodak, Coutelleries, couvertes, fer à repasser, grille - pain. Prime spéciale gratis. Demandez nos feuillets.

LES UTILITES PRIMEES
328-A Est, Boulevard Charest, Québec 2.

LES VINS JORDAN sont connus de tous les Canadiens

JORDAN
Challenge
SHERRY

Saumon à la découverte

UNE RECETTE AMUSANTE ET SUCCULENTE

- 1 grosse boite de saumon Gold Seal
- 1 tasse de riz cuit à l'eau
- 1 oignon vert, haché
- 1 oeuf
- 1 c. à soupe de jus de citron
- 1 tasse de céleri haché
- 1 chou
- 1 feuille de laurier
- 1 boite de purée de tomates
- eau (le contenu de 2 boites)

Mélanger saumon Gold Seal, riz, oignon, oeuf, céleri et jus de citron. Avec ce mélange, farcir plusieurs feuilles de chou (on peut faire bouillir le chou pendant 5 minutes au préalable). Disposer les feuilles de chou farcies dans une terrine beurrée. Diluer la purée de tomates avec l'eau aromatisée de laurier (mesurer 2 boites d'eau) et porter à ébullition. Verser sur les feuilles de chou farcies, couvrir la terrine et faire cuire à four moyen (325° F.) pendant 1 heure. Ce délicieux plat de carême fera le régal de 4 personnes!

SAUMON GOLD SEAL

Un produit des fabricants des célèbres

CREVETTES GOLD SEAL

VOTRE AUTOMOBILE

par Eugène MILMOE

Ce qui cause le cognement du moteur

Lorsque le carburant d'essence et d'air brûle trop vite, il cause une vibration excessive. Le résultat est le cognement connu de tous les automobilistes.

Un moteur surchauffé peut être la cause de cette combustion trop rapide, mais il peut y avoir aussi d'autres causes. L'ignition peut être trop avancée, ou l'essence à bas octane peut servir à l'augmentation de la compression du moteur.

Les croûtes dans les chambres de combustion ou des valves défectueuses peuvent aussi être responsables du cognement. On appelle cela l'allumage prématuré.

Bref, l'allumage prématuré est l'ignition prématurée du combustible par un dépôt de carbone trop chaud ou l'ouverture d'une valve d'échappement avant même que l'étincelle ne se fasse. Ordinairement, l'allumage prématuré est un diagnostic certain lorsque l'étincelle se développe graduellement plutôt que soudainement.

K. B. demande: Est-il préférable de changer l'huile lorsque le moteur est chaud ou lorsqu'il est froid?

Réponse: Il est préférable de changer l'huile lorsque le moteur est chaud.

De L.D.: Ma voiture de modèle 1948 consume un peu trop d'huile, mais à part cela, le moteur fonctionne très bien. J'aime bien mon auto et je tiens

à la garder. Je me demande si une révision du moteur ne serait pas nécessaire dans un tel cas.

Réponse: Pourquoi ne faites-vous pas remplacer votre vieux moteur par un reconditionné? A la longue, vous épargneriez de l'argent.

LA SECURITE N'EST PAS UN HASARD.

Soyez prudent. — Soyez sûr de votre auto.

Les tapis de laine

NEW-YORK. — Dans le monde entier les tapis jouent un rôle de premier plan dans la décoration des habitations. Il y a une lutte entre les tapis de laine et ceux de coton, mais les premiers gardent toujours la préférence du public. Les Etats-Unis s'inscrivent en première place pour la consommation et l'importation de la laine à tapis; cette dernière est de 85.000 tonnes environ. De plus, les Etats-Unis importent une grande quantité de tapis de laine d'Angleterre et de Belgique. En ce moment c'est cette dernière qui est le plus grand exportateur tandis que l'Angleterre, qui occupait la première place, est en déclin. Par contre, le Japon gagne de plus en plus de terrain. Quant à la République Allemande Occidentale, elle a augmenté ses ventes mais n'a pas encore retrouvé son niveau d'avant guerre.

En 1955, la Belgique a exporté 11,500 tonnes, l'Angleterre 6,900, l'Inde 4,400, le Japon 5,600, l'Allemagne 1,600, la France 1,400.

Qui le croira ?

BOLTON. — Un hypnotiseur pakistanais de 50 ans, Mohammed Ali Ben Mirza, qui pratique régulièrement l'hypnose thérapeutique, à Bolton, en Angleterre, soutient qu'il est capable d'augmenter les dimensions de la poitrine d'une femme en transe. Parlant en particulier d'une cliente déterminée, il a dit que celle-ci, affligée d'une poitrine "rabotée", a réussi à obtenir, au bout de quelques séances, une augmentation. Mirza affirme avoir maintenant une nombreuse clientèle féminine.

Le TRÉSOR de la Santé

par le DR. C. A. DEAN

Mal d'oreille

Peu de gens savent ce qu'est la trompe d'Eustache, mais c'est là une partie importante du corps humain, et on s'en rend compte si elle vient à s'obstruer. Cette trompe est une sorte de tube qui relie la partie moyenne de l'oreille à la partie arrière de la narine.

Le but principal de la trompe d'Eustache est d'équilibrer la pression atmosphérique dans l'oreille moyenne. Le tympan a besoin d'air de chaque côté afin que les ondes sonores le tassent vibrer. Normalement les trompes d'Eustache sont fermées mais quand une personne monte à une plus haute altitude ou descend à une plus basse, elles doivent s'ouvrir pour que la pression de l'air à l'intérieur de l'oreille puisse s'adapter à celle de l'extérieur.

Si l'une de ces trompes est bloquée pour quelque raison, la rupture du tympan est probable. Elles se bloquent, par exemple, quand une infection du nez et de la gorge s'étend à l'ouverture de la trompe, provoquant l'enflure. Les végétations adénoïdes sont adjacentes aux trompes d'Eustache, et peuvent aussi causer de l'obstruction si elles grossissent ou si elles s'infectent.

L'obstruction chronique des trompes d'Eustache peut produire des maladies de l'oreille moyenne et éventuellement provoquer la surdité, du moins partielle.

Souvent le médecin décide d'enlever les adénoïdes et les amygdales, non à cause de maladies de la gorge, mais à la suite de fréquentes infections aux oreilles.

Le prochain article du Dr Dean, intitulé: "A l'hôpital", paraîtra dans la "Patrie" du lundi, 25 mars.

Les MOTS CROISÉS historiques de La Patrie

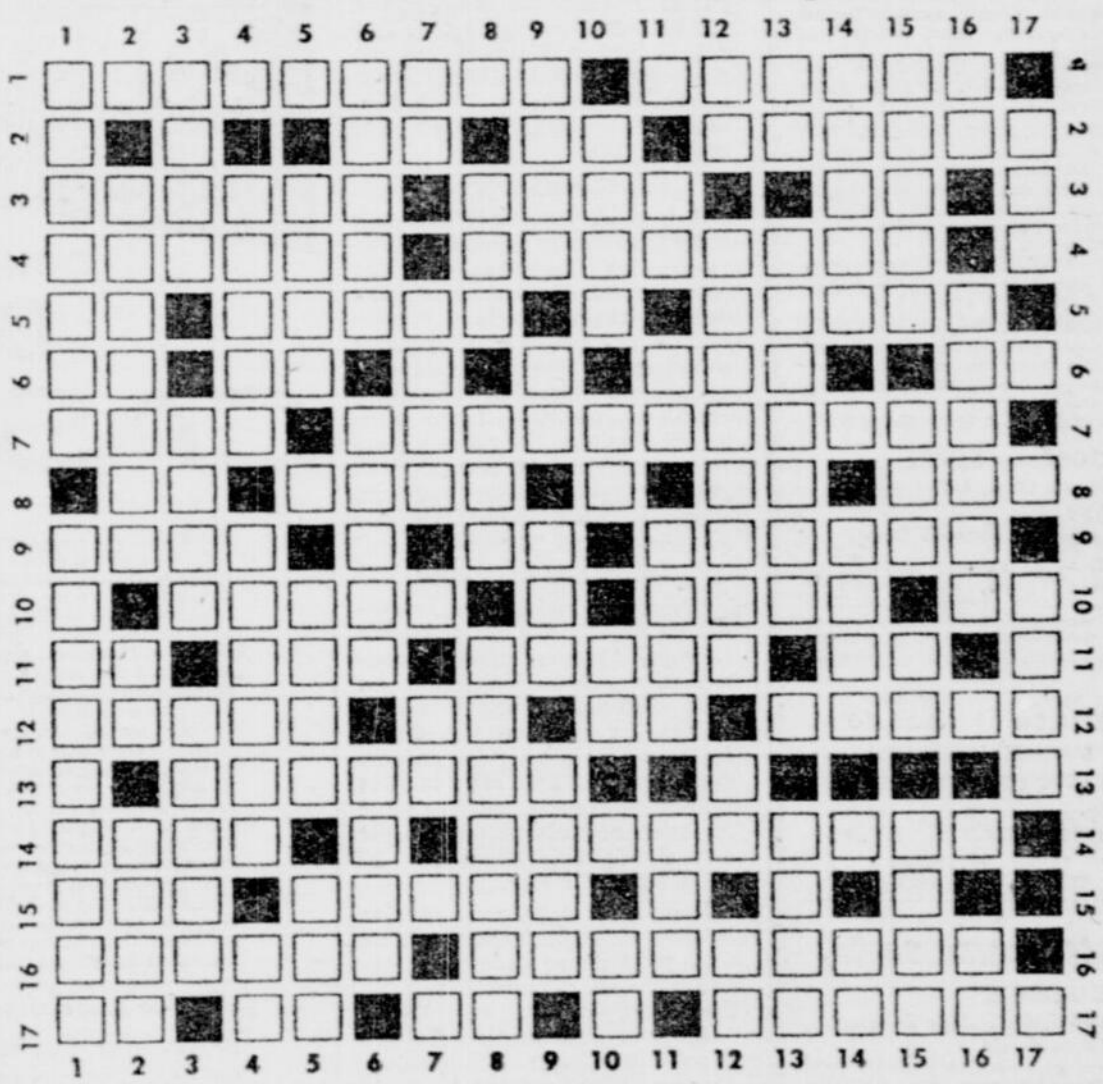

HORIZONTALEMENT

1—Commandant de Louisbourg attaqué par Pepperell et Warren: il capitula après un siège de 49 jours, en 1745 — Auteur de "Souvenirs d'un exilé politique", (1871), récit romancé des Troubles de 1837-38.

2—Inflammation des synoviales du poignet — Pronom indéfini — Colonel du 65e Régiment qu'il commanda à la campagne du Nord-Ouest, contre les Métis.

3—Soldat de fortune, originaire de Bordeaux. Au service de Cavalier de La Salle, il le suivit au Mississipi (1682) et servit sous Tonti — Inventeur d'appareils pour les ascenseurs (1852) — Marque la répétition.

4—Ville fondée par Champlain en 1608 — Capitaine des troupes, originaire de la Champagne. Servit au Canada à partir de 1725. Combattit à la Monongahéla (1755). Commandait au fort St-Jean à la fin de la guerre de Sept Ans.

5—Ancienne note de la gamme — L'enfer des païens — Religieux et poète né à St-Isidore-de-Laprairie. Père du St-Sacrement, il exerça le ministère à Paris et à Montréal (1859-1933).

6—Interjection — Venu au monde — Bière anglaise — Pronom personnel.

7—Espèce de tonneau qui sert à transporter l'eau — Nom donné par les Anglais et les sauvages au fort Carillon. Aujourd'hui, village de l'état de N.-Y.

8—Possédé — Gouverneur général du Canada de 1901 à 1911. Son terme d'exercice fut prolongé à deux reprises — Deux consonnes — Terre entourée d'eau.

9—Premier archevêque de Victoria, en 1903 — Du verbe rire — Célèbres jumelles.

10—Industriel et homme politique, né à Bromptonville. Fabricant de pâte à papier. Député de Richmond à la Chambre des Communes, puis sénateur — Volcan de Sicile — Coup de baguette sur le tambour.

11—Article contracté — Général américain pendant la guerre de Sécession — Un des fondateurs des Soirées canadiennes: auteur de Mélanges historiques et littéraires — Possessif.

12—Complot, intrigue — Abréviation de numéro — Préfixe — Il aurait, dit-on, tracé une carte du golfe St-Laurent dès 1506.

13—Explorateur venu au Canada vers 1680. Compagnon de Nicolas Perrot lors de la prise de possession des pays de l'Ouest (1689).

14—Divinité égyptienne, soeur et femme d'Osiris, mère d'Horus — Capitaine du brigantin le Gaspé, sauva le général Carleton des mains de Montgomery qui lui avait coupé la retraite sur Québec. Il le fit déguiser en villageois et embarquer dans un canot.

15—Surnom de Kondiaronk, célèbre chef huron — Commandant en second, sous Montcalm. Prit une grande part à la victoire de Carillon et repoussa Wolfe au gué de Montmorency.

16—Mettre plus haut — Homme politique anglais, né à Londres. Fut chargé par son pays de régler avec les Etats-Unis la question des frontières du Maine et du Nouveau-Brunswick. Il a été accusé d'avoir sacrifié les intérêts du Canada.

17—Pronom personnel — Le premier en son genre — En les — Gouverneur général du Canada de 1838 à 1840: premier lord de ce nom.

VERTICALEMENT

1—Quatrième évêque de Québec: vint au Canada en 1721 — Petite chambre destinée à la prière (pl.).

2—Localité de l'Abitibi — Ville de Chaldée — Lac des Etats-Unis, dans l'Utah et près duquel se sont établis les Mormons.

3—Loge grillée pour enfermer des oiseaux — Peintre, né à l'Isle de Man: directrice de l'Académie d'Art de la Nouvelle-Ecosse (1919-1943) — Forcé à garder le lit.

4—Bois noir très dur — L'un des trois amiraux qui firent voile d'Angleterre, en 1759, pour transporter l'armée du général Wolfe de Louisbourg à Québec et couvrir ensuite le siège de cette ville — Du verbe aller.

5—Donné de l'air — Larges ouvertes — Article simple pluriel.

6—Fondatrice de l'Hôtel-Dieu de Montréal — Sulpicien, né à St-Rémi-de-Napierville. Curé de Notre-Dame de Montréal de 1895 à 1917. Premier Canadien supérieur du Séminaire St-Sulpice de Montréal, 1917-19. . — Faire usage.

7—Préfixe indiquant la duplication — Rade, petit golfe — Négation.

8—Tente avec hardiesse — Athlète né à Napierville: réputé l'un des hommes les plus forts du monde — Capitaine au régiment de Carignan, revenu au Canada en 1670 à la tête d'une nouvelle compagnie de troupes. Concessionnaire, en 1672, de la seigneurie de Nicolet.

9—Mot latin qui signifie noter — Lettre grecque — Du verbe aller — Premier évêque de Gaspé en 1923.

10—Simple, niais — Symbole chimique du sodium — Ile de l'Atlantique — Interjection.

11—Pronom personnel — Préfixe — Adjectif numéral — Cabriolet où le cocher est placé par derrière.

12—Fille d'Inachos — Inflammation de la rate, souvent d'origine traumatique — Interjection — Moeurs, usages.

13—Sans ornement — Jésuite, né à Dun-sur-Meuse. Missionnaire en Nouvelle-France, en 1661. Massacré par les Iroquois à l'est du lac Ontario — Train, manière d'aller.

14—Appareil où l'on pend — Chondrostome — Possessif.

15—Emietter entre les doigts — Eau-de-vie de grain fabriquée en Angleterre — Année — Allure du cheval.

16—Ile de l'Atlantique — Exposer en vente — Numéro.

17—Au bout de peu de temps — Facile.

CHRYSANTHÈMES

Ils sont venus de leur campagne en tenue de voyage avec un capuchon de papier de soie.

Tout aussitôt on les a mis en terre ou en carafes.

Eh bien! ils ont encore engraissé.

Si les horticulteurs n'ont pas pitié, ils vont succomber sous le poids de leur tête.

Ils ont déjà besoin d'une béquille pour soutenir leur nuque.

Ils maugurent d'étranges coiffures.

Celui-ci paraît s'être peigné dans un courant d'air, avec un clou.

Celui-là s'est coiffé d'une salade de barbe-de-capucin.

Les uns sont ondulés de frais; les autres terminent leurs mèches par une boucle enfantine; beaucoup portent gravement des perruques plates de magistrats anglais.

La chevelure de celui-ci imite le singe blanc; celui-là, la plume d'autruche; cet autre, le marabout.

Quelques-uns sont parés d'une aigrette.

Allons nous réchauffer auprès de celui-ci qui rougoie comme braise.

Plaignons cet autre qu'on a dû laisser à la pluie tant il est mangé de rouille. Leurs folles chevelures fleurent la terre d'automne. Peut-être, avant de tenir salon, ont-ils, comme les clochards, dormi sur un lit de feuilles mortes?

Mademoiselle ma poupée. Peut-on imaginer la joie de la fillette qui recevra une belle poupée revêtue d'une ravissante robe coquetel en moirée rouge, gonflée sur de multiples crinolines et emmitouflée d'une cape de renard blanc. A noter tout spécialement que mademoiselle est chaussée de sandales à talons hauts et de bas de nylon, et qu'elle porte à son doigt une magnifique bague sertie de pierreries.

la MÈRE et l'enfant

Les mamans venaient à peine de ranger les boules de l'arbre de Noël, que déjà les fabricants de jouets présentaient, à la fin de février, dans nos grands hôtels de Montréal, une exposition de jouets fabriqués au Canada.

Ce n'est pas un mince commerce que le détail des jouets, puisque nos fabricants canadiens produisent plus de $50 millions de jouets par année. Autrefois nos artisans canadiens fabriquaient quelques jouets de bois qui n'avaient certes pas la beauté des jouets importés du Japon ou de l'Allemagne. Maintenant, sur un commerce qui est de l'ordre de $60 millions chaque année, environ $10 millions seulement sont importés. Voilà donc une industrie qui a pris un essor considérable.

"RADISSON"

A la suite du succès sans précédent du "Davy Crockett" américain, les Canadiens, de leur côté, ont fait revivre les exploits de ce héros si populaire "Radisson". Il est assuré que les petits solliciteront leurs parents afin qu'ils leur achètent costumes, chapeaux, pistolets de ce célèbre bonhomme. La maman trouvera donc, sur le marché, une grande variété de costumes garantis à l'épreuve du feu, des personnages de "Radisson".

POUR LA GLISSADE

Voilà que maintenant les petits glisseront sur un toboggan fabriqué d'aluminium léger comme une plume. Ce jouet, en plus d'être à l'épreuve de la rouille, ne risquera pas de se fendre ou de blesser les enfants avec des échardes. Mais la plus grande nouveauté est vraiment la soucoupe volante, également en aluminium, d'environ 25 pouces de diamètre.

Deux solides poignées posées de chaque côté, permettront au tout petit de se tenir en sécurité tout en glissant à une vitesse vertigineuse.

En plus de tous les jeux, les exposants offraient mille autres éléments utiles qui ont été créés pour faciliter et égayer l'instruction de la jeune génération. Il serait trop long de les énumérer ici, mais la maman trouvera aux grands comptoirs de nos magasins une foule d'idées nouvelles qui serviront à développer l'imagination de ses mioches.

En résumé, les poupées n'ont jamais été aussi belles, les jouets mécaniques aussi perfectionnés et les jeux aussi éducatifs. Enfin, ces jouets ont été conçus selon les goûts et les possibilités de nos petits Canadiens. Ainsi, l'abondance des modèles et la compétence de nos manufacturiers canadiens maintiendront longtemps, s'ils continuent de toujours évoluer, le prestige et la popularité des jouets de fabrication canadienne.

Lyse ROSSIGNOL

POSTEZ CE COUPON D'EPARGNE

100 BULBES de GLAÏEULS

IMPORTES DE HOLLANDE

$1.00

Si vous envoyez ce coupon maintenant vous pouvez obtenir 100 bulbes de glaïeuls importés de Hollande pour seulement 1 sou le bulbe. Ces bulbes provenant du centre mondial des fleurs produiront un arc-en-ciel aux teintes merveilleuses de rouge, bleu, jaune, rose, pourpre, blanc, écarlate, violet et multicolore. Ces bulbes petits et déjà prêts à fleurir ont un pouce à un pouce et demi de circonférence. Tout bulbe qui ne fleurira pas durant cinq ans sera remplacé. Hâtez-vous, procurez-vous à temps ces bulbes merveilleux pour la plantation printanière. Offre à temps limité. Envoyez aujourd'hui seulement $1.00 plus 35¢ pour frais postaux et manutention. Commandes envoyées C.O.D. plus frais postaux si désiré.

☐ 100 glaïeuls $1.00 ☐ 200 pour $1.94 ☐ 500 pour $4.56

NOM .....

ADRESSE .....

CITE ..... ZONE ..... PROV. .....

☐ Comptant ci-inclus ☐ C.O.D. plus frais postaux

DUTCH BULB IMPORTERS, Dept. G-P. 903, Rockwood, Ontario.

Votre Jardin et Parterre

FRAMBOISES: Newburgh, Viking, (et plusieurs autres). La douzaine de Plants, $2.25; 25 pour $4.00; 100 pour $12.00.

FRAMBOISES "QUATRE - SAISONS" INDIAN SUMMER. Variété rustique, sensationnelle. Produit continuellement jusqu'aux gelées, doux. $2.75; par 25, $5.00.

MURIERS aux fruits délicieux — produiront dès cet été. 3 pour $1.00; doux, $2.50.

FRAMBOISES JAUNE DORE SUCREES Les fruits sont jaune doré et d'une saveur délicieuse. Ils sont produits sur les tiges de l'année courante et les plants continuent de fleurir et de produire jusqu'aux gelées. Doux, $2.75; 25, $5.25.

CERISES DE FRANCE. Fruits noir pourpre très sucrés et juteux. Gros arbres, ch. $2.75; 3 pour $7.50

CERISIER A FLEURS DE HANSEN Fruits précieux. Arbuste ornemental couvert de fleurs en mai, excessivement rustique produisant de délicieux gros fruits.

Ch. $1.65 3 pour $4.50

ARBRES ET ARBUSTES D'ORNEMENT — ROSIERS — PIVOINES — PHLOX — PLANTES ANNUELLES

Pour variétés et prix, voyez notre catalogue qui vous sera envoyé gratuitement sur demande.

Visitez nos magasins — Outils de jardinage — Assortiment le plus complet à Montréal — Terre préparée pour plantes en pots, etc., le sac de 10 lbs. 55c; 100 lbs., $2.50 — (au magasin, $2.00).

POUR LA "PLUS BELLE" PELOUSE — SEMEZ

LE "MEILLEUR" MELANGE TOUT USAGE DE D. & F.

avec PATURIN MERION

Idéal pour pelouses ensoleillées ou ombragées (Un Mélange Super)

GRAINE TRAITEE SANS FRAIS ADDITIONNELS. — Le meilleur mélange de graine de gazon "Tout-Usage" qui puisse s'acheter traité avec l'Arasan de Dupont offre une protection contre la détérioration de la graine, la pourriture du semis et la brûlure. Ce traitement assure une plus haute germination, des plants plus forts, un meilleur système de racines; il aide à développer dès la première année un gazon plus rapide, plus lourd, plus épais et résistant à la sécheresse.

lb	5 lbs	10 lbs	25 lbs	100 lbs
$1.50	$6.90	$13.50	$32.50	$125.00

SEMENCE SUPERFINE (TOUJOURS VERT) DE FERGUSON

Formule avec trèfle

lb	5 lbs	10 lbs	25 lbs	100 lbs
$1.00	$4.90	$9.70	$23.75	$90.00

SEMENCE (PATURAGE) MELANGE POUR CHALET D'ETE

lb	5 lbs	10 lbs	25 lbs	100 lbs
$0.76	$3.70	$7.30	$18.00	$69.00

CONIFÈRES *(Arbres toujours verts)*

RUSTIQUES DE CHOIX "IMPORTES"

Nos Conifères ne sont pas un stock débile et défraichi d'étalage de magasin, mais des plantes fraiches et pleines de vie.

Nos spécimens sont munis d'une motte de terre et emballés avec du tuile. Le Printemps est le temps idéal pour la transplantation des conifères.

Rosiers à floraison continuelle. Collection des 6 meilleurs seulement $5.50

Clématites grimpantes en couleurs — $2.00 ch.

VISITEZ NOS MAGASINS

Outils de jardinage — Assortiment le plus complet à Montréal — Terre préparée pour plantes en pots, etc., le sac de 10 lbs. 55c; 100 lbs. $2.50 (au magasin, $2.00).

CATALOGUE GRATUIT

Si vous n'avez pas reçu votre copie de notre catalogue pour 1957, veuillez nous écrire aujourd'hui.

DUPUY & FERGUSON Ltée

438-442 Place Jacques-Cartier, Montréal — UN. 6-8594

Ann.

DEMANGEAISONS

Si vous êtes affligé de Boutons, Eczéma, Démangeaisons, Desquamation, Psoriasis, Acné, Pied d'Athlète, Comédons ou Rougeurs, essayez NIXODERM ce soir. Agit pendant le sommeil. 1. Calme les démangeaisons, brûlures, douleurs cuisantes en 7 minutes. 2. Tue de nombreux microbes, qui sont souvent la vraie cause des troubles cutanés. 3. Aide à cicatriser la peau, la rendre plus douce, plus souple, plus claire. Demandez NIXODERM à votre pharmacien aujourd'hui. Satisfaction, sinon remboursement de votre argent. Et, pour l'antisepsie de la peau, employez le Savon Médicamenté NIXODERM.

AEROWAX

EST DOUBLEMENT RICHE en CIRE

EXEMPTE LE RECIRAGE

parce que le lustre revient encore et encore!

Elle vous épargne 22¢ par chopine

LES ENFANTS APATHIQUES CONSTIPÉS

n'ont pas de succès en classe!

DONNEZ—LEUR LE

DOUX CASTORIA

Il est fabriqué spécialement pour les enfants, sans médicaments violents pour donner des crampes ou des coliques. CASTORIA sollicite sans jamais forcer les jeunes intestins. Il contient un ingrédient végétal qui est un régulateur bénin. CASTORIA calme aussi l'estomac dérangé des enfants. Ne donnez *jamais* à votre enfant un laxatif violent, conçu pour adultes . . . qui peut empirer son état ou même lui faire contracter l'habitude des laxatifs. Donnez-lui du doux CASTORIA, éprouvé en clinique pour les enfants. Ils aiment son bon goût. Procurez-vous une bouteille de CASTORIA aujourd'hui . . . il en coûte si peu d'avoir sous la main cette aide précieuse. Gros format seulement 45¢ — format de famille économique 75¢.

S'emploie pour soulager:

Maux d'estomac, Apathie, Manque d'appétit, Fièvre, Agitation, Rhumes, Irritabilité, Sommeil agité, Coliques, Irrégularité à l'époque de la dentition

... occasionnés ou aggravés par la constipation

Donnez LE DOUX

CASTORIA

Éprouvé en clinique pour les enfants—Confirmé par 141 épreuves

Ann.

DES MICROBES AUX REINS

peuvent vous tenir en alerte!

Etes-vous ennuyé et inquiet par de trop fréquentes mictions durant le jour et la nuit? Ce symptôme aussi bien que le brûlement du passage, le mal de dos, des urines brouillées, que pression sur la vessie et des douleurs rheumatismales peuvent être causées, par des irritations des reins ou de la vessie. Dans de tels cas, la toute première dose de CYSTEX agit ordinairement immédiatement et vous aide de trois façons. 1—Aide la nature à se débarrasser de certains microbes non spécifiques dans les conditions acides. 2—Soulage les douleurs rheumatismales, les sensations de piquement causées par les refroidissements. 3—En soulageant et calmant les tissus irrités de la vessie, aide à réduire les fréquentes mictions durant le jour ou la nuit. Procurez-vous CYSTEX chez votre pharmacien selon l'offre d'essai de satisfaction ou argent remis.

Abattu par des

REINS

empoisonnés?

N'attendez pas d'être nerveux et déprimé. Evitez le mal de dos, les vertiges, yeux bouffis, crampes dans les jambes, douleurs rhumatismales, sommeil agité . . . prenez les Capsules à l'Huile d'Haarlem, qui ont gagné la Médaille d'Or, les fameuses DUTCH DROPS douces et à action rapide. Des milliers d'usagers reconnaissants disent que ce remède connu depuis longtemps les aide à être plus alertes. Demandez-le chez votre pharmacien aujourd'hui. Seulement 45¢.

VOTRE BUSTE

sera amélioré à votre SATISFACTION en quelques jours, quels que soient votre âge ou votre cas.

L'HUILE MAMELINE

est une recette inoffensive, merveilleuse que vous emploierez en secret ; méthode préconisée par les spécialistes en beauté. Discrétion absolue. Prix : $2.00 taxes incl. Mandat postal, C.O.D. acceptés. Essayez notre pommade pour faire allonger les cils. Son emploi vous donnera des yeux plus brillants.

PRIX : $0.50 taxe comprise

PRODUIT MAMELINE ENRG.

C.P. 172 — Station "C"

Montréal — TEL : LA. 6-6041

NERFS

La vie d'aujourd'hui demande des nerfs d'acier. Autour de vous, vous voyez des gens irritables, neurasthéniques, déprimés, rendus à bout de nerfs. Est-ce là votre cas ? Evitez ces dépressions, maladies modernes. Prenez un calmant et tonique des nerfs : ORTHO NEUROTABS.

Il est uniquement composé d'ingrédients végétaux reconstituants et calmants des nerfs. Il calmera de façon inoffensive vos nerfs, vous apportant le calme et la stabilité. Puis son effet tonique se traduira par une nouvelle joie de vivre et une santé rayonnante. Si vous avez essayé d'autres remèdes sans résultat, donnez un essai à ORTHO-NEUROTABS.

Prix : 100 pilules $3.00.

BILE Aidez le fonctionnement normal de votre foie avec un remède végétal approprié : Le remède numéro 9 de l'Abbé Warré. Tisane ou pilule. Traitement d'un mois $1.50.

TONIQUE Le meilleur des aliments en pilules. Les comprimés nés VITALITABS. 150 comprimés $3.85 — 500 comprimés $10.00.

GRATIS ! Demandez le manuel familial de médecine préventive. Renseignements sur les maux usuels, régimes, remèdes simples et efficaces. 188 pages. Ecrivez à Case Postale 65, Station "T", Montréal.

Vous sentez-vous la tête lourde et vous portez-vous mal parce que vous avez besoin d'un régulateur médicinal?

FAITES COMME DES MILLIONS DE GENS!

Mâchez "FEEN-A-MINT"

• Pourquoi ne pas demander FEEN-A-MINT chez votre pharmacien aujourd'hui? Ce régulateur nouveau—qui se mâche—est agréable à prendre . . . son action est sûre . . . et complète. Pourtant, FEEN-A-MINT est doux . . . il est assez doux pour les jeunes enfants. FEEN-A-MINT est recouvert de sucre et il offre une fraîche saveur de menthe. Vous n'aurez jamais besoin de prier vos enfants pour leur faire prendre FEEN-A-MINT. Vous ne serez pas obligé de vous forcer à avaler des potions amères au goût. Vous découvrirez—comme des millions d'autres l'ont fait—que FEEN-A-MINT est sûr, efficace et agréable à mâcher. FEEN-A-MINT s'obtient facilement à la pharmacie du coin.

Donc—la prochaine fois que vous éprouverez le besoin d'un régulateur médicinal—essayez FEEN-A-MINT.

Faites comme vos amis et vos voisins . . . comme des *millions* de gens . . . mâchez FEEN-A-MINT . . . et retrouvez votre entrain!

FEEN-A-MINT

PILULE NAUSÉEUSE A MACHER

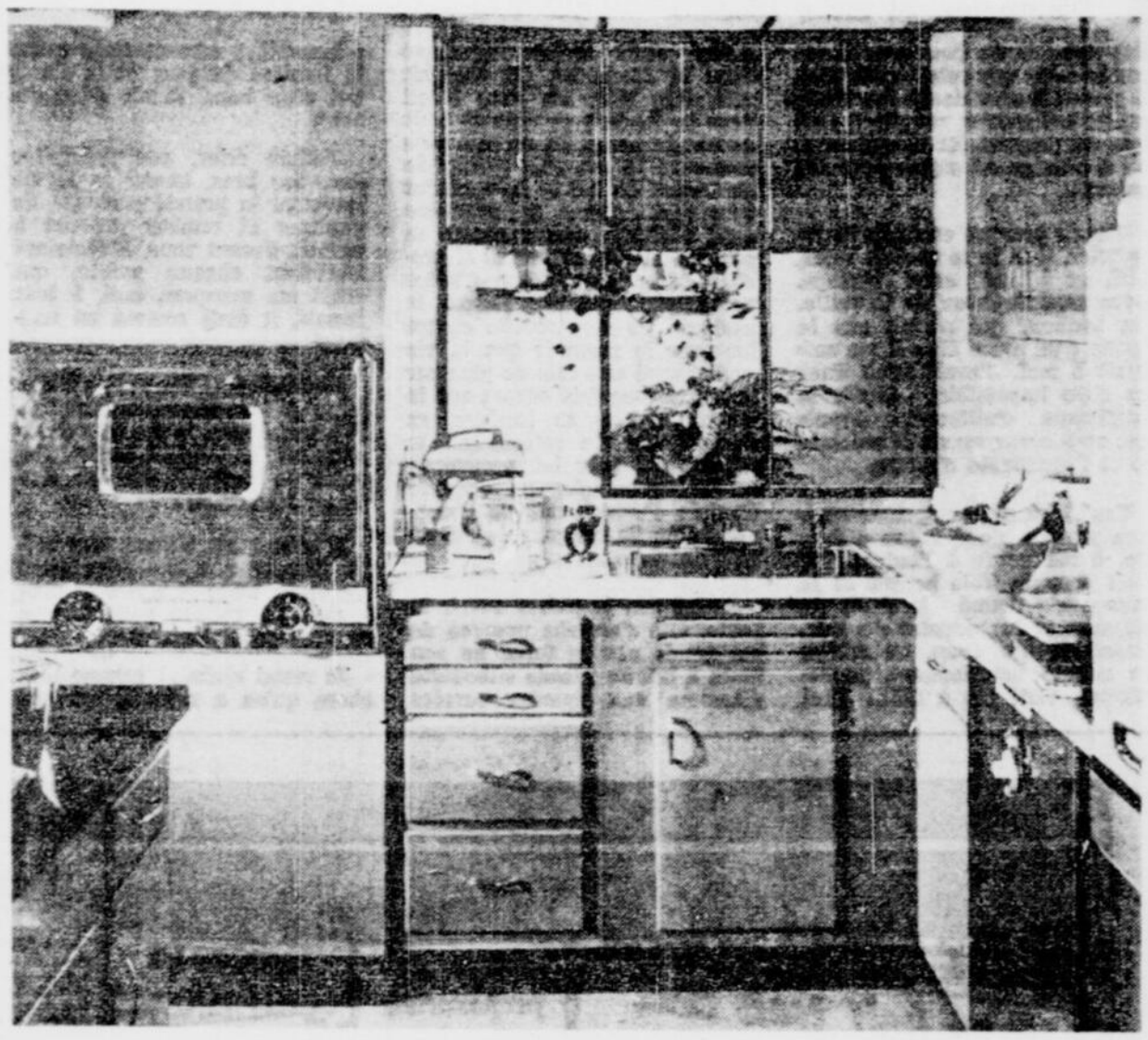

Pour s'assurer d'un rendement efficace produit par les accessoires électriques de la cuisine moderne, tels: le poêle, le malaxeur, la grillette, etc., il est important de faire examiner les points essentiels de l'installation électrique.

L'ÉLECTRICITÉ AU FOYER

Vous êtes-vous déjà demandé pourquoi l'éclairage baisse quand le moteur du réfrigérateur démarre ? Pourquoi le fer met tant de temps à chauffer ?

Pourquoi vos comptes d'électricité sont plus élevés que ceux de vos voisins ?

Cela s'explique en un mot — "le courant est trop faible" !

Quand les affiches des magasins et la publicité des journaux nous invitent à "vivre par l'électricité", l'insuffisance des canalisations peut avoir des conséquences sérieuses.

On nous dit que de tous les pays du monde, c'est le Canada qui montre la plus forte consommation d'électricité à la maison.

Mais nous n'en sommes pas vraiment convaincus. Ainsi, on annonçait récemment que sur dix personnes désirant acheter une sécheuse à linge ultra-rapide, neuf apprennent que leur maison n'est pas dotée d'une installation électrique suffisante. Leurs maisons n'ont pas de filerie adéquate. Ils ne pourront pas non plus s'offrir les merveilleux appareils électroménagers que l'avenir nous réserve... à moins de moderniser leur maison.

Nous vous ferons voir comment il se afit que votre installation électrique ressemble à une auto à pédales, plutôt qu'à une voiture du dernier modèle.

Le manque de courant n'est pas dû au hasard, il tient à une cause bien précise... qui se retrace presque toujours dans votre maison. A de rares exceptions près, les câbles qui longent nos rues regorgent d'énergie électrique.

Les ennuis commencent au branchement intérieur, comme disent les électriciens — c'est-à-dire au tableau de contrôle qui porte l'interrupteur principal, le compteur et la boîte à fusibles ou coupe-circuit.

Leur intensité se mesure en ampères ; si l'intensité de ces appareils est faible, votre installation électrique est étranglée. La plupart des maisons sont maintenant équipées pour recevoir 60 ampères, ce qui suffit à peine pour les conditions moyennes; certaines peuvent recevoir 100 ampères, minimum ordinairement recommandé ; quelques-unes 200 ou plus. Pour les autres, l'intensité tombe jusqu'à 30 ampères.

Les câbles ou fils qui conduisent le courant au point d'utilisation forment des "tronçons". La plupart se terminent par une prise de courant. Quand, selon les principes de **sécurité**, ils sont pourvus de fusibles de 15 ampères, ils peuvent porter 1,650 watts. Font exception les circuits "spéciaux", comme ceux qui alimentent votre poêle et votre sécheuse ultra-rapide. Ceux-là exigent des câbles et fusibles de section supérieure. S'il n'y a pas assez de circuits ou s'il y a trop de prises de courant, l'installation est encore étranglée. C'est comme une canalisation d'eau qui aurait des tuyaux trop fins, ou dont on aurait ouvert trop de robinets. Il n'en sortirait qu'un mince filet d'eau ; en électricité, c'est la même chose.

Quand il n'y a pas assez de tronçons, on risque de voir apparaître ces inélégantes et dangereuses "pieuvres", si fréquentes. Quand vous voyez une prise de courant ou une rallonge électrique surchargée de fils qui vont dans tous les sens, c'est qu'on veut faire faire à une puce le travail d'un éléphant.

Ann.

Epoux! Epouses!

Ayez entrain et jeunesse

Des milliers de couples sont affaiblis, épuisés, rendus à bout, parce que leur corps manque de fer. Rajeunissez après 40, essayez les Tablettes toniques Ostrex. Renferment le fer qui remonte et des doses supplémentaires de Vitamine B_1. Le format d'introduction coûte peu. Soyez sages, ayez vite santé, entrain à bon marché. Essayez Ostrex aujourd'hui. Toutes pharmacies.

Ann.

Douleur rhumatismale qui rendait ses nerfs à bout!

"Je souffrais depuis si longtemps de la douleur rhumatismale aiguë que mes nerfs étaient rendus à bout, et je croyais ne jamais pouvoir être soulagée", écrit Mme H. J. de Vancouver. "Une voisine me recommanda DOLCIN et le soulagement rapide que j'ai obtenu fut tout simplement magique. Je remercie DOLCIN car mes amies disent que je parais et que j'agis comme si j'étais plus jeune."

Si vous souffrez de douleurs causées par le rhumatisme, l'arthrite, la névrite, la sciatique ou le lumbago, laissez DOLCIN vous apporter un soulagement efficace et rapide. $1.39 et $2.39 aux pharmacies.

Je me demande pourquoi

LA NOURRITURE DU Dr. Chase POUR LES NERFS

aide tant de gens à dire

"Mes troubles nerveux sont finis!"

Quand vous vous sentez fatigués, nerveux, irritables —lorsque les moindres choses vous ennuient et l'inquiétude vous accable, voilà le moment de prendre la Nourriture du Dr. Chase pour les Nerfs.

La Vitamine B-1 et le fer reconstituant le sang dans la Nourriture du Dr. Chase pour les Nerfs agissent ensemble pour rétablir votre santé en général et vous aide à éprouver une sensation de repos et d'aise, à vous faire oublier que vous avez déjà eu des troubles nerveux.

La Nourriture du Dr. Chase pour les Nerfs vous aide à avoir des nerfs stables et solides qui accompagnent une bonne santé. Elle vous aide à aimer la vie, à être confiants, énergiques et prêts à apprécier votre famille, votre travail et vos amis.

Plus vous commencez tôt plus vite vous ressentirez les bienfaits de ce tonique général. 89¢ —Le format économique à $2.23 vous fait épargner 44¢.

NOURRITURE DU Dr. CHASE POUR LES NERFS

NF-12BF

Suite de la 25e page de

Chose du passé

— Madeleine !

Je surveillai les regards en coulisse, les rires pincés au coin de la bouche, votre complicité ricaneuse qui me mord encore de rage en dedans de moi. Le gros sacristain chauve, les jambes arquées, les bras courts, la lèvre pendante sur une gencive inférieure dégarnie... C'est à cela que vous destiniez mes vingt ans !

Et cela, parce qu'on ne me voyait jamais au bras d'un des jeunes freluquets de la place. Parce que j'avais refusé ce semblant d'amour pour me consacrer à un seul et unique. Parce qu'il avait pris une telle place en moi que je m'étais vouée à lui ou à la mort. Je ne voulais que lui... même sans espoir...

Mais depuis la veille tout avait changé ! La veille on m'avait dit des mots d'amour, des mots d'espoir, des mots fous ! La veille, on avait exalté ma fièvre et fait de moi un autre être ! La veille... j'avais été heureuse, comblée comme si le ciel s'était ouvert au-dessus de ma tête. Que de paroles en un soir ! J'étais la seule joie de vivre, la consolation, le refuge, le printemps éternel, et l'éternelle source de bonheur. La veille, on m'avait prise, serrée contre l'épaule aimée, ma tête avait roulé d'abord indécise... puis tout abandonnée.

Quelques paroles et un baiser, c'était là tout mon trésor. Je ne demandais rien de plus. Je n'avais rien d'autre à espérer que d'être aimée en silence.

Je déroulai les mots de la dictée comme les grains d'un chapelet que l'on dit la tête ailleurs.

Nous fîmes les corrections. Et la leçon d'histoire commença. Les plus âgées parmi vous saviez qu'il y avait à quelques pas de nous un malheur menaçant. On vous avait déjà gardées ainsi, entre ces quatre murs, il y a trois ou quatre ans. Quelques-uns d'entre vous en étaient ressorties les lèvres blêmes et un sanglot accroché dans l'arrière-gorge. C'est pourquoi, sans un signe de ma part, lorsque la silhouette de monsieur le Curé se dessina dans la cour, vous vous êtes levées en silence. Moi, je n'ai pu qu'après coup. Seulement lorsque je vis la main du prêtre se poser sur la tête de Jeanne. J'avais eu trop peur d'abord.

Trop mal. Le deuil de la petite me parut, c'est affreux de le dire, presque normal. Et ce n'est que longtemps après que je vous revis dans ma pensée, vous rasseoir, transies de peur et la salive mal avalée. Quant à moi, après la peur, il me vint l'étrange désir qu'il soit mort LUI...

Oui je l'ai voulu, alors, avec toute l'ardeur de mon amour, et je crois que si j'en avais eu le pouvoir, j'aurais moi-même sacrifié sa vie, afin qu'elle ne soit partagée avec aucune autre. Mort, IL était à moi. IL était mon bien unique.

Que de choses je vous aurais dites, Madeleine, si vous étiez restée assise un moment de plus. A cette époque, comme aujourd'hui. Je n'ai personne pour m'entendre.

La leçon d'histoire se fit sans bruit. Entre mes phrases, on pouvait même surprendre le tic-tac de l'horloge et chaque bruit extérieur nous faisait tendre l'oreille et nous mettait pour ainsi dire toute l'âme dans un souffle. Pendant une heure, rien ne se passa. Puis l'on vint chercher Isabelle et sa soeur Marie; ce fut le sacristain qui fut chargé de cela. On voyait bien qu'il accomplissait sa besogne comme un bourreau hanté par le désir que cela finisse vite. Il y aurait sans doute des funérailles collectives, me dit-il, tout bas, en passant. Et il ajouta: Il n'y a plus grand espoir pour les autres...

J'avais presque envie de le remercier, tant je le voulais mort, LUI, et à moi sans partage. Avec mon bonheur de la veille. Un bonheur qui n'avait que la forme d'un aveu. Mais il me suffirait à moi. J'avais vécu dans un rêve impossible, depuis si longtemps d'ailleurs... depuis que mon coeur savait la puissance et l'épouvante d'aimer.

Tant bien que mal, nous sommes passées d'une façon à l'autre, d'une heure à l'autre... Il était presque trois heures et je vous avais donné le droit de commencer les devoirs du soir. Quand, tout à coup, au milieu du silence bourdonnant, je reconnus SON pas à LUI... Nul autre avait cette résonance dans la démarche. Il avançait vite, très vite. Un coup d'oeil dans la fenêtre et déjà il était devant la porte. Je ne sais plus comment je me suis précipitée au-devant de lui... Il accourut vers moi... j'étais la première qu'il désirait serrer contre sa poitrine après ces heures si proches de la mort... Rien d'autre ne comptait que mon regard, la chaleur de mon souffle contre lui pour le rassurer que la vie avait gagné une fois de plus sur la mort... une fois encore sur la mort... J'étais sa lumière, sa chaleur, sa vie retrouvée... le son de ma voix lui prouverait la fin du cauchemar, et mon étreinte l'arracherait au souvenir même de l'angoisse qu'il venait de vivre...

Avant que je puisse ouvrir la porte, elle s'arracha presque de ses gonds par la force de son geste à lui. Sa grande silhouette d'homme aux épaules carrées s'immobilisa une seconde entre la lumière du jour et la classe qui d'un bond s'était mise debout.

J'allais crier, me précipiter dans ses bras, quand je le vis traverser la première rangée de pupitres et tomber presque à genoux devant vous, Madeleine! Martelant chaque parole, qui allait me marquer, moi, à tout jamais, il était comme un naufragé...

Madeleine... Ma petite Madeleine... Ma petite fille à moi... J'ai pensé que je ne te verrais plus, toi, et maman, et le bébé qu'on va avoir... Ah! Madeleine... Madeleine !

Il vous porta dehors sans même détourner la tête. D'un geste spontané, toute la classe se vida à sa suite comme pour former un cortège victorieux.

Je restai seule... comme une chose qu'on a regardé un moment à peine et qui était avant qu'on le sache... Une chose du passé.

Diagnostic

STANFORD. — Il y a quelques mois, un célèbre médecin américain déterminait la nature des larmes, c'est-à-dire quel chagrin—amour, maladie, argent les faisait couler. Aujourd'hui, Miss Erikson, professeur à l'Ecole de Médecine de Stanford, qui a étudié 2,000 échantillons de larmes, est en mesure de découvrir dans celles-ci de quelle maladie ses patients sont atteints, puisque, selon elle, la nature de chaque affection fait subir des modifications aux trois éléments qui les composent: lysozime, globuline et albumine. Pour recueillir le liquide lacrymal, Miss Erikson glisse simplement un petit morceau de papier buvard sous la paupière de son client.

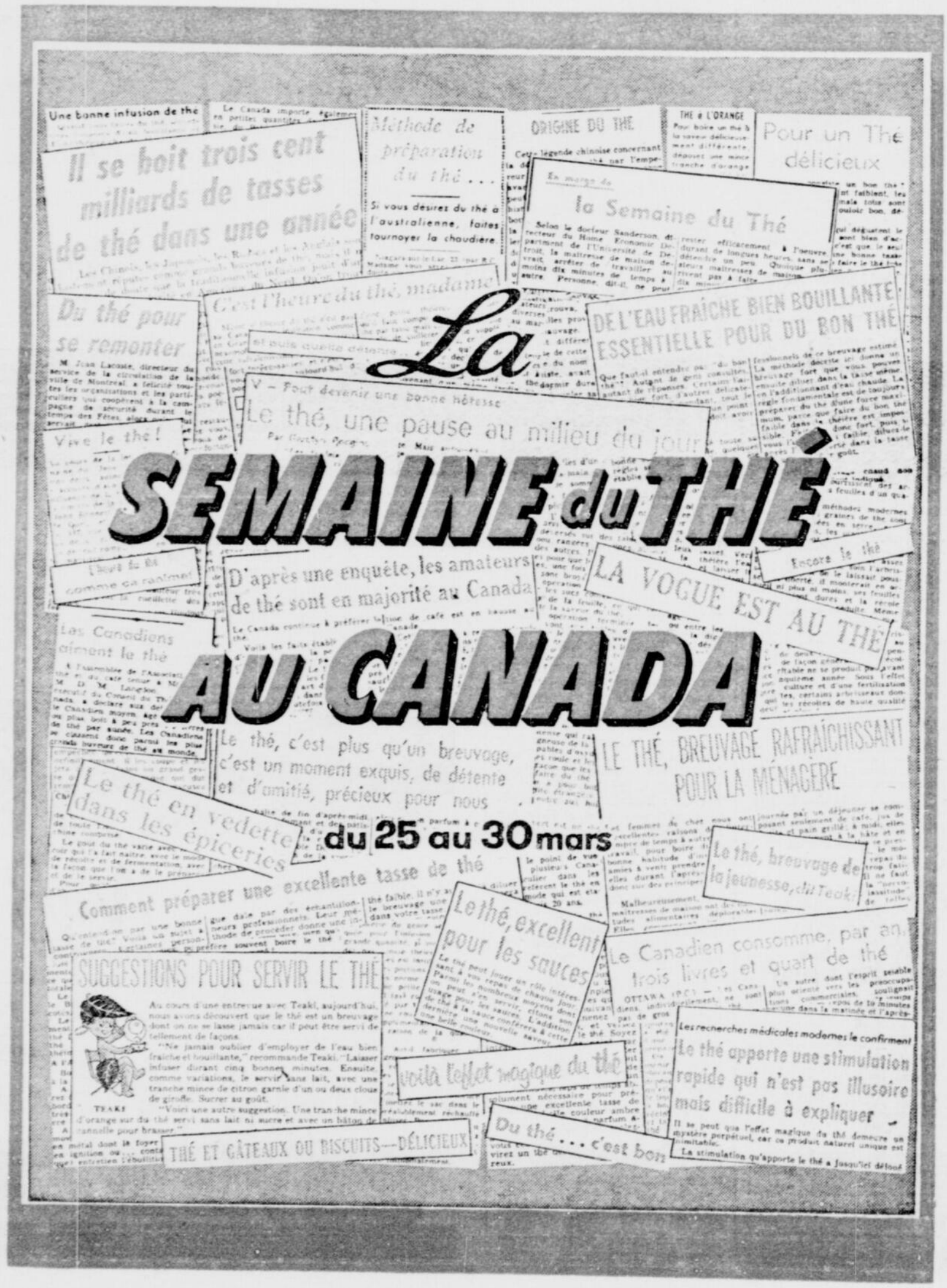

N'est-ce pas
qu'il est bien...
le nouveau paquet
SWEET CAPORAL
sweet
caporal
VRAIMENT DOUCES - TOUJOURS FR
Redécouvrez le plaisir de fumer!
La CIGARETTE
sweet caporal
est douce... fraîche... en tout point parfaite!

Les Secrets des Coeurs

Annie répond aux questions qu'on lui pose

Ce charme captivant des émissions télévisées

Q. — Depuis quelque temps, l'étrange comportement de mon mari me cause des inquiétudes que je ne réussis pas à chasser de mon esprit. Quand vous aurez lu ma lettre, j'aimerais que vous me disiez si oui ou non j'ai tort de m'alarmer.

Je suis mariée depuis cinq ans. Nous avons trois beaux enfants dont un gentil bébé de quatre mois. Mon mari retire un salaire qui suffit à nos besoins et, jusqu'ici, nous avons été heureux en ménage.

Tout continuerait sans doute d'aller pour le mieux, si ce n'était que, depuis environ un an, mon mari me délaisse quatre ou cinq soirs chaque semaine pour aller suivre les programmes télévisés chez un couple de nos connaissances domicilié non loin de chez nous.

Certes, je trouve raisonnable que mon compagnon s'accorde cette distraction après avoir vaqué à son labeur quotidien, et il me ferait plaisir de l'accompagner si la chose m'était possible.

Mais comme je ne puis compter, tous les soirs, sur les services d'une gardienne, il me faut demeurer au logis avec nos enfants.

Pour ne pas me laisser gagner par l'ennui, je m'adonne alors à des travaux de tricot et de couture et je lis les journaux, mais je vous avoue que toutes sortes d'appréhensions me trottent dans la tête au point de me rendre nerveuse et irritable.

C'est que très souvent, je le sais, mon mari se trouve à passer une grande partie de la soirée seul en la compagnie de madame X... dont le mari, un jeune médecin doit s'absenter quand les malades le réclament.

Si je risque une remarque à ce sujet ou si je fais des reproches à mon époux, il va me croire jalouse; nous allons nous chicaner et ça n'arrangera rien.

A plusieurs reprises dernièrement, j'ai suggéré que nous fassions l'acquisition d'un appareil de TV; ce serait là, à mon sens le meilleur moyen de régler ce problème tout en m'assurant à moi-même une part égale de distraction.

Mais chaque fois que je fais allusion à ce projet, mon mari hausse les épaules et allègue qu'un tel achat grèverait un peu trop notre budget. Avouez que cette réponse n'est pas de nature à calmer mes inquiétudes.

En ce moment où je vous écris, nos enfants dorment depuis longtemps déjà. Mon mari va rentrer tantôt après avoir suivi jusqu'au bout le dernier des programmes de la soirée. Croyez-vous qu'il va m'être facile de l'accueillir en souriant? Existe-t-il un remède contre la "télévisomanie"?

TRISTE ET SOUCIEUSE

R. — Selon toute apparence la réclusion qui vous est imposée par les circonstances et, je dirais, par l'insouciance ou les dispositions une tout peu égoïstes de votre cher mari est bien de nature à faire exercer dangereusement votre imagination et à faire éclore en votre esprit des suspicions plus ou moins motivées.

Pour le moment, et tout bien considéré, je crois que l'attitude, plutôt que vous avez cru devoir adopter est bien celle qui peut vous permettre de découvrir une solution à vos ennuis sans vous exposer à des complications sérieuses.

Afin de ne pas laisser planer indéfiniment ce nuage qui menace votre bonheur, vous devriez d'abord, je pense aborder avec calme la question en faisant comprendre à votre mari à quel point vous trouvez les heures longues lorsque vous demeurez seule au logis. Cela, bien entendu, sans exprimer le moindre doute concernant sa fidélité et la sincérité de ses sentiments pour vous.

Avec insistance, revenez à la charge pour le persuader de faire l'acquisition d'un téléviseur. Si vous ne parvenez pas à le convaincre, obtenez du moins qu'il accepte de vous remplacer auprès des enfants pour que vous alliez un ou deux soirs chaque semaine goûter des programmes intéressants et passer agréablement la soirée chez les amis en question.

Il est probable qu'étant sur place, vous pourrez mieux analyser la situation, et, espérons-le, vous rendre compte de façon satisfaisante que vos craintes ne reposaient sur rien de plausible.

A votre tour, vous constaterez combien est fascinant l'attrait des programmes télévisés et vous réussirez à vous débarrasser de la vilaine obsession qui vous hante présentement.

Q. — Mon mari me reproche parfois de ne pas témoigner assez de considération aux membres de sa famille, de les traiter avec indifférence.

Il aimerait que je l'accompagne plus souvent lorsqu'il va les visiter. Je n'émets aucune objection à ce qu'il fréquente les siens, mais il me semble qu'il devrait me laisser libre d'agir à ma guise sur ce point. L'une de mes soeurs, plus âgée que moi, mariée depuis quelques années, et à qui je fais souvent des confidences, prétend que je devrais m'efforcer davantage de plaire à mes beaux-parents et qu'il y va de mon intérêt de demeurer en bons termes avec eux.

Ces gens sont, je l'admets très estimables et m'accueillent bien, mais est-ce ma faute, si je m'ennuie en leur compagnie?

JEUNE MARIEE

R.—Ce serait en effet vous montrer très avisée que de cultiver l'affection de ceux avec qui les circonstances même de votre vie de ménage — événements heureux ou malheureux — vous obligeront à frayer.

Vous n'ignorez pas que l'influence de bons parents et particulièrement celle qu'une mère est apte à exercer, peut beaucoup pour étayer le moral d'un homme jeune sollicité par maintes tentations.

Cultiver l'esprit de famille, conquérir l'affection des parents de votre mari, vous permettra de conserver l'amour que vous avez inspiré et d'augmenter votre prestige dans votre entourage immédiat.

Q. — Très jeune, j'ai abandonné mes études pour remplacer auprès de mes frères et soeurs, ma mère devenue malade et incapable de vaquer aux occupations ménagères.

J'ai aujourd'hui dix-sept ans. Les jeunes gens de notre entourage s'intéressent à moi et il en est un que je préfère aux autres. On dit que je suis jolie car j'ai de beaux yeux et mes traits sont réguliers. Un détail m'afflige, c'est que de vilaines taches brunes déparent l'épiderme de ma figure.

Sauriez-vous m'indiquer un traitement ou un médicament reconnu comme efficace pour atténuer ces taches et pour les faire disparaître?

LINE

R. — Ces taches sont généralement attribuées à un mauvais fonctionnement du système glandulaire. Seul un médecin saura vous indiquer un traitement approprié après avoir étudié votre cas.

Dans l'intervalle, un fond de teint bien choisi et soigneusement appliqué vous permettra de les dissimuler. Par ailleurs, je sais que l'on offre en pharmacie un produit spécial destiné à masquer les taches de naissance et que vous pourriez peut-être utiliser avec succès.

Faites-en la demande au service des commandes de nos grands magasins montréalais ou il est probablement en vente aux comptoirs de la pharmacie et des cosmétiques.

Vous pouvez également écrire à l'une ou l'autre des importantes pharmacies de Montréal ou de Québec en mentionnant ce que vous désirez.

Un merci pour la délicate orchidée bronze qui me dit si gentiment votre appréciation sympathique.

PILULES MATERNELLES

CES PILULES augmentent la sécrétion du lait chez la femme et lui permettent de nourrir son enfant plusieurs mois sans avoir ses menstruations. Elles sont efficaces dans le cas de règles douloureuses et irrégulières. Elles sont composées d'extraits de glandes mammaires, etc., et, ces bonnes pilules favorisent le développement du buste et son perfectionnement chez la femme et la jeune fille. Envoyez $2 en mandat-poste au Dr Jos Comtois, B.D., 20 avenue Pontbriand, Ste-Foy, Québec, P.Q., qui vous les enverra affranchies. 33 jours de traitement. En vente aussi dans toutes les bonnes pharmacies.

CHEVEUX GRIS

Faites-les disparaître — chez vous — Paraissez 10 ans plus jeune

C'est facile! grâce à Brownatone vous pouvez rendre à vos cheveux gris les teintes lustrées de la jeunesse, sans que cela paraisse aucunement. Coupez une mèche de vos cheveux gris et faites-en l'expérience. En une seule application, Brownatone donnera la teinte désirée, du blond le plus pâle au noir. Des milliers de personnes sont émerveillées des résultats. Garanti sans danger. Economique, durable. Résiste au lavage et n'affecte pas la permanente. Satisfaction garantie ou remboursement. Préservera votre charme juvénile. Achetez Brownatone aujourd'hui. 90¢ chez tous les pharmaciens, ou écrivez en mentionnant la couleur naturelle de vos cheveux. Vous recevrez un échantillon gratuit. Brownatone, Dépt 433, Covington, Ky., U.S.A.

FIN DES VERS AVEC L'AIL EN SUPPOSITOIRES

Les suppositoires AIL-A-VER, contenant un extrait d'ail parfaitement doué, débarrassent des vers en trois jours, sans aucun malaise.

Traitement complet: $1.25

Demandez les suppositoires AIL-A-VER aux pharmacies ou au

LABORATOIRE MARCHAND
St-Tite, Cté Champlain, P.Q.

ENFIN!

RUSCO D'UN BLANC SUPERBE

Des PORTES et FENÊTRES

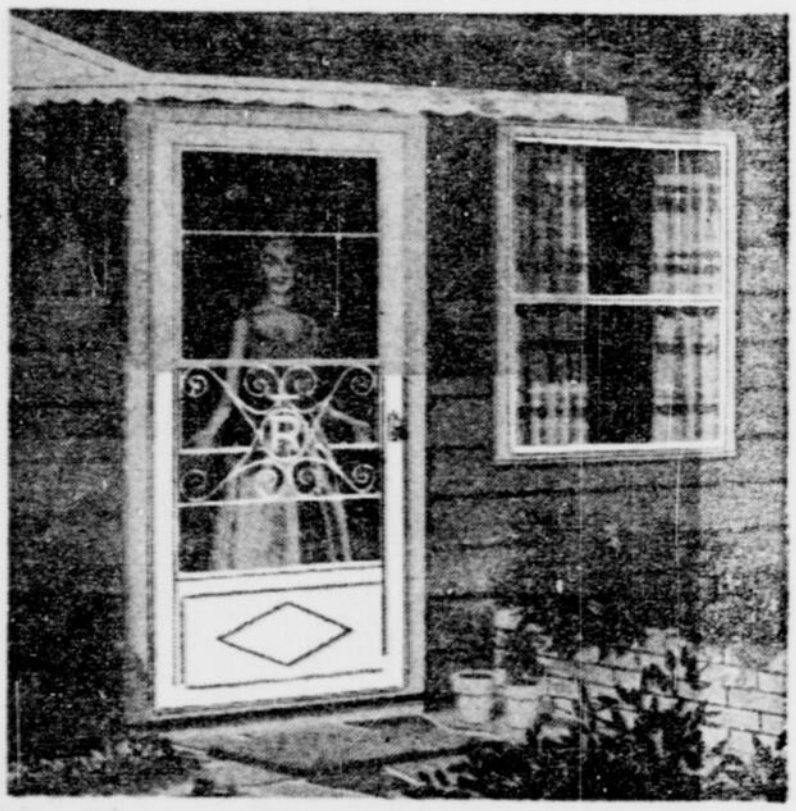

"Des fenêtres et des portes métalliques BLANCHES", nous disaient les propriétaires et décorateurs.

Eh bien, voici, sans augmentation de prix, des fenêtres et des portes combinées RUSCO d'un blanc superbe, offrant la construction précise, en acier tubulaire et tous les avantages exclusifs à RUSCO.

Avec RUSCO, tous les avantages de la construction métallique sans l'aspect froid du métal!

Ces portes et fenêtres RUSCO s'harmonisent parfaitement aux maisons blanches et créent un merveilleux contraste avec les teintes foncées ou les nuances pastel. Pas de crainte que leur beauté se fane, car l'émail blanc est appliqué sur de l'acier galvanisé, bondérisé, puis cuit au four.

Ces fenêtres et portes vous offrent aussi le plus doux fonctionnement au monde! Toutes leurs sections mobiles coulissent aisément dans des glissières doublées de feutre; jamais elles ne bloquent ni ne vibrent; verrouillage automatique à toutes les positions, ouvertes ou fermées. Le feutre isolant à même—une autre exclusivité Rusco—assure une protection complète contre les éléments. Le grillage de sûreté Rusco, en Fiberglas, ne peut se corroder, se tacher, moisir ou brûler; il n'a jamais besoin d'être peint.

Voyez les nouvelles fenêtres et portes Rusco d'un blanc superbe. Demandez tous les détails sur leurs nombreux avantages pour constructions neuves, modernisation ou climatisation du foyer. Téléphonez au dépositaire Rusco; son nom se trouve dans les pages jaunes, ou écrivez à The F. C. Russell Company of Canada Limited.

RUSCO

FENÊTRES, PORTES et CLOISONS

COMBINÉES

Blanc superbe ou gris satiné, au choix

UN PRODUIT DU CANADA

QUEL QUE SOIT LE TEMPS, VOUS ÊTES TOUJOURS PRÉMUNI AVEC RUSCO

The F. C. RUSSELL COMPANY OF CANADA, LTD
Dept. LP. 38, Station H, Toronto 13, Ontario

Messieurs, veuillez m'envoyer de la documentation illustrée sur les produits RUSCO suivants: Fenêtres combinées ☐ Portes combinées ☐ Cloisons combinées ☐ et m'indiquer le nom du distributeur le plus proche.

NOM.....

RUE.....

Ville..... Comté..... Prov.....

☐ J'ai ma maison ☐ Je projette de construire

"VOUS SEREZ TOUJOURS FIER D'AVOIR ACHETÉ DES RUSCO"

Le Courrier d'Annie

Q. — Pour égayer et éclairer davantage les pièces de notre maison, j'ai l'intention de faire apposer aux murs, aux portes des armoires et des garde robes, des glaces de belle dimension.
Mme DELIA X...

R.—La vogue des grands miroirs est loin de s'atténuer. Elle s'accentue au contraire de plus en plus. Ainsi, la glace vénitienne d'environ cinq pieds et demi de longueur trouve sa place dans la plupart des intérieurs modernes, où elle contribue à diffuser la lumière, à amplifier l'aspect des pièces et à les rendre attrayantes. Plaqué à la porte du vestiaire, un miroir permet au visiteur de rectifier le noeud de sa cravate, à la visiteuse, de corriger presto un détail de sa coiffure ou de sa toilette. On considère également très utile de placer ces glaces sur deux portes faisant vis-à-vis — par exemple sur celles d'une armoire à lingerie et d'une porte de chambre opposées l'une à l'autre, — de sorte que les membres de la famille peuvent s'accorder un examen complet de l'ensemble de leur toilette avant de mettre le pied dans l'escalier. Et puis, l'on juxtapose ces accessoires aux portes des cuisines et salles de bain où ils trouvent partout leur utilité.

Q. — Auriez-vous l'obligeance de me renseigner sur les précautions à prendre pour traiter à domicile un cas de maladie contagieuse?
MERE DE FAMILLE

R.—Lorsqu'un cas de maladie contagieuse se déclare, rougeole, coqueluche, diphtérie ou autre, il importe de s'en remettre d'abord aux avis du médecin qui place, s'il y a lieu le malade en quarantaine. Pour empêcher que la maladie ne s'attaque aux autres membres de la famille, on conseille d'observer les mesures suivantes: placer le sujet atteint seul dans une chambre sous la surveillance d'une personne attitrée; voir à ce qu'il utilise pour les expectorations des tissus hygiéniques dont il disposera dans un sac de papier suspendu au côté du lit et qui sera ensuite fermé et brûlé. Avant de pénétrer dans la pièce, il importera de laver chaque fois votre figure et vos mains à l'eau très chaude et au savon et de revêtir une longue blouse d'hôpital que vous déposerez près de la porte avant de sortir; il sera bon de recouvrir votre tête d'un bonnet de coton ou d'une serviette et de porter un masque de gaze protégeant le nez et la bouche; le masque devra être désinfecté ou brûlé après chaque visite. Quand la salle de bain est à la disposition du malade et doit continuer de servir aux autres occupants de la maison, il faut en effectuer méticuleusement le nettoyage à l'aide d'eau chaude, de savon et de désinfectant.

Il importe de mettre à la disposition du patient un service de vaisselle et de coutellerie personnel que l'on fait bouillir durant cinq minutes après chaque usage, que l'on nettoie à l'eau chaude savonneuse et que l'on rince à l'eau bouillante.

Les restes d'assiette doivent être déposés dans un sac de papier et brûlés, car il est prudent de ne les point mêler aux déchets des poubelles. On ne donne à l'enfant que des jouets pouvant être facilement lavés ou désinfectés ou ceux qu'on n'hésitera pas à détruire.

Le thermomètre utilisé doit être placé dans un verre contenant une solution d'acide borique; on le nettoie à l'eau chaude et au savon, on le passe à l'alcool et on le rince à l'eau froide avant et après chaque vérification de température.

Les sacs à glace, bouteilles à eau chaude, bains d'yeux, compte-gouttes, vaporisateurs, ciseaux, etc., doivent être lavés régulièrement et asséchés à l'alcool.

Quant le malade est rétabli, on procède à un nettoyage complet de la pièce et à une désinfection effectuée d'après les conseils du médecin. Toutes les pièces de literie doivent être lavées à la maison et exposées à l'air et au soleil pour sécher.

Q. — Veuillez me dire où je puis suivre un cours en vue de me spécialiser comme manucure.
CARMEN

R.—A l'Ecole des Métiers commerciaux, 1265 rue Saint-Denis, Montréal, on donne des cours de Soins de beauté qui comprennent les leçons en rapport avec la spécialité de manucure. Ces cours qui ont lieu régulièrement sont répartis sur la durée de l'année scolaire, de septembre à juin, et les frais n'en sont pas très élevés. Vous pouvez si vous le préférez, vous inscrire aux cours de perfectionnement qui ont lieu le soir et consistent en quarante leçons données par groupes de deux.

Q.—Comment réussir un maquillage parfait? Je constate chez certaines personnes une tendance à user trop libéralement des produits de beauté.

Je me dis qu'elles seraient peut-être plus jolies si elles savaient mieux choisir les cosmétiques qu'elles emploient et si elles en faisaient un usage plus discret.
COLOMBINE

R.—Se bien maquiller est sans doute un art que chacune peut acquérir. Il importe d'abord de bien sélectionner les produits et de les utiliser judicieusement et en tenant compte des indications des experts.

On vous dira qu'il faut éviter tout ce qui ne donne pas l'impression du naturel et qui ne laisse pas transparaître la peau, car le maquillage doit avant tout conférer une apparence de fraîcheur et de santé.

Il est prudent d'éviter les poudres trop épaisses, les fonds de teint et les poudres ocrées, le rouge à lèvres trop sombre, le rouge à joue de ton vif.

Règle générale, le fond de teint beige rosé, s'assimile bien à la carnation naturelle. Pour les sourcils, le crayon châtain, gris ou bleuté doit être posé par petits traits légers; pour les paupières, c'est le fard crème pastel qui est censé convenir à tous les yeux.

Q. — Le mobilier de ma cuisine est en bois naturel, les murs sont de couleur jaune, les boiseries vert pâle, le prélart vert mcé avec incrustations rouges.

J'aimerais modifier la décoration de cette pièce, mais comme il me faut tenir compte de la teinte du mobilier et de celles du prélart, je ne sais que choisir. Auriez-vous une suggestion? Et que me conseillez-vous pour la décoration de la salle de bain dont le linoléum est gros bleu avec motifs incrustés jaune pâle?
QUI A HATE DE SAVOIR

R. — Vous obtiendriez je crois un ensemble harmonieux en faisant appliquer aux murs et boiseries de cette cuisine une couleur bisque s'apparentant à celle du mobilier.

Si vous préférez vous en tenir à la couleur verte, vous pourriez choisir un ton identique à celui du prélart mais beaucoup plus pâle et faire apposer à l'un des pans un joli papier à dessins fleuris rouges et verts sur fond beige.

Et c'est je crois une teinte bleu eau ou jonquille qui s'associerait le mieux aux couleurs du prélart de votre salle de bain.

Prompt Soulagement

Désirez-vous être soulagé *en une nuit* de la lourdeur que cause la constipation? Achetez des Pilules Dr. Chase pour les Reins et le Foie—elles agissent *plus vite, plus efficacement* parce qu'elles traitent *deux* choses à la fois. Dr. Chase—un nom digne de confiance. 70-F

DR. CHASE PILULES
pour les REINS et le FOIE

HINE
IMPORTÉ DE FRANCE
COGNAC cinq étoiles
MAISON FONDÉE EN 1763

NEZ BOUCHÉ? GORGE ENROUÉE?
VOICI UN SOULAGEMENT VITE!
NOUVELLES! AMÉLIORÉES! Avec EXTRA MÉDICATION!
MENTHOL
PASTILLES CONTRE LA TOUX
SMITH BROTHERS
encore seulement 10¢
Meilleur soulagement EN HAUT + EN BAS
La vapeur de Menthol MONTE dans le nez
La médication contre la toux DESCEND dans la gorge

maintenant...
et à n'importe quel moment de la journée...
appréciez le savon de toilette
SweetHeart

Quand vous vous lavez, faites que ce soit un plaisir, grâce au Savon SweetHeart. Il vous plaira parce qu'il est présenté en pain ovale blanc, qui tient si bien dans la main. Il vous plaira pour sa mousse abondante qui convient si bien à votre peau. Vous aimerez son doux parfum de fleurs, la sensation de fraîcheur qu'il vous donne.

Confiez au Savon SweetHeart le soin d'effacer les fatigues de la journée. Vous l'aimerez pour tout ce qu'il fait pour vous, et votre famille l'aimera aussi.

le véritable ami de votre peau.

La musique sur DISQUES

Quatre jeunes pianistes et un maître interprètent pour vous quelques oeuvres de Beethoven et Chopin. Glenn Gould joue avec fougue trois sonates de Beethoven. Les autres oeuvres sont de Chopin. Le Polonais Ashkenazy donne une version limpide et poétique du concerto en fa mineur et quelques rappels. Ruth Sleczynska livre en deux disques les études de l'opus 10 et de l'opus 25. Entremont est un pianiste impeccable et sensible. Enfin, un disque-clé de Rubinstein : mazurkas et polonaises.

BEETHOVEN: Sonate no 30, en mi, op. 109; Sonate no 31, en la bémol, op. 110; Sonate no 32, en do mineur, op. 111. Par Glenn Gould, pianiste. Un 12" Columbia, ML-5170.

Depuis quelque temps, on parle beaucoup de Glenn Gould, et ce n'est pas sans raison. Ce jeune prodige, qui récemment enregistrait magistralement les Variations Goldberg de Jean-Sébastien Bach, se révèle aujourd'hui un interprète de Beethoven achevé. Il est plus agréable d'entendre Glenn Gould sur disques que de l'entendre à la scène. Le disque a l'avantage de ne pas nous faire voir ses gestes et ses grimaces fantaisistes qui empêchent l'auditeur de goûter son jeu admirable. La technique de Glenn Gould est foudroyante. On peut se demander ce que sera ce musicien fantasque dans quelques années d'ici.

Les trois dernières sonates de Beethoven peuvent se passer de commentaires. Jouées par un pianiste du calibre de Glenn Gould, elles deviennent des sommets de la pensée humaine. N'insistons plus, le disque est à recommander.

M. CHEVALIER

VLADIMIR ASKENAZY plays CHOPIN — Concerto No 2, en fa mineur, op. 21, avec l'Orchestre Philharmonique de Varsovie sous la direction de Gorzynski. — Au verso: Oeuvres pour piano solo: Deuxième ballade; Etudes Op. 10 No 1; et Op. 25 No 3; Mazurka, Op. 41, No 4 et Quatrième scherzo. Par le pianiste Vladimir Ashkenazy. Un 12" ANGEL 35401.

Ce microsillon enregistré en Pologne nous révèle un jeune pianiste qui a stupéfié les critiques les plus sévères d'Europe. Il n'est jamais venu en Amérique et il appartient à l'élite des artistes de l'orbite soviétique. On a dit que c'était un Gilels en puissance. Ashkenazy a des titres de gloire

CHOPIN

internationaux, puisqu'il était lauréat, en 1955, au Cinquième concours Chopin à Varsovie, et se classa premier à Bruxelles en 1956.

Sur ce disque, Ashkenazy, administre une preuve éclatante de son mérite. Sa version du concerto en fa mineur de Chopin se situe parmi les meilleures du catalogue. L'Orchestre de Varsovie soutient, avec la discrétion voulue par Chopin lui-même, le soliste qui analyse avec beaucoup de finesse la partition. L'interprétation est animée d'entrain juvénile. Le larghetto, que Liszt considérait comme un "idéal à peu près achevé de perfection" est poétique et très expressif. Les traits sont ourlés avec une suavité qui n'a rien de mièvre: un Chopin viril, mais sans rudesse. Les nuances sont finement respectées. On peut trouver plus de chaleur et de véhémence à un Malcuzynski, mais cette version demeure une merveille de clarté et de sympathie intelligente.

Au verso, le récital propose un choix intéressant qui met bien en valeur les qualités de ce bel artiste. Les études en particulier bénéficient d'une virtuosité éblouissante. Jeune, Ashkenazy a peut-être un peu trop tendence à se laisser dominer par sa facilité qui tient du prodige. Les années devraient apporter un approfondissement qui fera d'Ashkenazy l'un des plus vibrants interprètes de Chopin.

P. SAUCIER

CHOPIN: Etudes, op. 10 et 25. Impromptus. Par Ruth Slenczynska, pianiste. Deux 12" DECCA, DL-9890-91.

"On ne saurait s'appliquer à faire une analyse intelligente des travaux de Chopin sans y trouver des beautés d'un ordre très élevé, d'une expression parfaitement neuve, et d'une contexture harmonique aussi originale que savante. Chez lui, la hardiesse se justifie toujours".

Liszt, en ces quelques mots, nous révèle tout Chopin, et tout Chopin se trouve dans les Etudes. Ses caprices mélodiques et harmoniques, ses élans joyeux, ses pages mélancoliques, tout y est encadré dans une forme changeante, mais toujours existante et souvent rigide.

Les Etudes de l'op. 10, composées alors que Chopin n'avait pas encore vingt ans, révolutionnent déjà la technique du piano. On peut se demander quelquefois ce que Chopin aurait fait sans le piano moderne, merveilleux instrument qui a permis au compositeur de déployer tout son génie.

Les douze études op. 25 furent écrites entre 1832 et 1836, et publiées en 1837. Celles de l'op. 10, dédiées à Liszt, les précèdent de quelques années seulement. Ruth Slenczynska joue ces études avec une grande maîtrise. Elève de Petri, Schnabel, Cortot et Rachmaninoff, sa grande virtuosité s'explique facilement. On peut lui reprocher cependant un certain manque de profondeur dans quelques pages. Le numéro six de l'op. 10, par exemple, ou le numéro dix de l'op. 25. D'autre part, il y a des études qu'elle enlève d'une façon géniale.

L'impromptu est une sorte d'improvisation, mais chez Chopin, les impromptus, bien qu'ils semblent improvisés, sont composés dans une forme solide et lucide. Ils sont admirablement exécutés par Ruth Slenczynska.

M. CHEVALIER

RECITAL CHOPIN. — Ballade op. 47; Nocturne op. 27, No 2; Impromptu op. 29; Tarantelle, op. 43; Au verso: Scherzo op. 20, Polonaises op. 44 et op. 40, No 1. — Par le pianiste Philippe Entremont. Un 12" Epic LC-3316.

Chopin est l'un des compositeurs les plus exigeants. Les plus grands pianistes l'abordent souvent avec quelque réticence. C'est que le langage de Chopin pose une double difficulté : l'épreuve technique, et la pénétration intime du message. Rares sont les élus qui percent le secret de cette poésie si originale. Le pianiste français Philippe Entremont nous paraît suivre les traces d'Alfred Cortot.

Son interprétation impeccable techniquement est un modèle de goût et de sensibilité. Point d'afféterie mais un jeu éminemment poétique. Le nocturne, l'impromptu et la tarentelle (trop peu jouée) en sont des exemples savoureux. La reproduction tient compte des finesses de détail.

P. S.

CHOPIN: Mazurkas et Polonaises: Premier côté: Mazurkas, op. 33, Nos 1, 2, 3 et 4; Mazurkas, op. 41, Nos 1, 2, 3, et 4; Mazurkas, op. 50, Nos 1 et 2. Au verso: Polonaise No 7 en la bémol, Op. 61 "Fantaisie Polonaise" et Andante Spianato et Grande Polonaise. Par le pianiste Artur Rubinstein. Un 12" Victor LM-2049.

L'interprétation de Rubinstein est exemplaire : ce disque peut servir de référence. On ne peut expliquer Chopin sans faire intervenir son héritage maternel. Le compositeur que les Français ont voulu annexer n'est pas le poète des mazurkas, ni le magicien des polonaises. Ces danses s'inspirent nettement du folklore de Pologne, par l'esprit, le mouvement et le style. Le patriotisme, vertu romantique par excellence, s'y exprime avec une grâce aristocratique. Sous les doigts de Rubinstein, les mazurkas ont un lyrisme chatoyant. Un élan de fièvre populaire anime les polonaises. Le pianiste n'est pas seulement un virtuose, mais un poète. La fidélité technique de la prise de son pose sur ce microsillon le sceau de la perfection.

P. S.

Les Patrons
DE LA "PATRIE"

Patron No 4521. Ce patron vous offre deux versions différentes: couvre-tout pour vaquer aux soins du ménage ou petit tablier de fantaisie que madame portera à l'heure du thé. Une jolie poche en forme de pensée orne la jupe plissée.

Patron No 4521 vous est offert dans les tailles 10-12-14-16-18-20. Toutes les tailles requièrent 1¾ verge d'un sissu de 39 pouces de largeur.

Pour obtenir les patrons de la "Patrie"

envoyez la somme de .40 plus .03 pour la taxe,

en mentionnant très lisiblement : Nom, adresse, taille et le numéro du patron désiré. Adressez le tout à : Bureau des modes, la "Patrie", 180 est, rue Ste-Catherine, Montréal.

Capital SANTÉ

COLLABORATION SPÉCIALE À LA "PATRIE" par le Dr. Adrien PLOUFFE

Pour vivre plus longtemps et en meilleure santé

Vous vous conduisez comme un enfant et c'est d'autant plus impardonnable que vous avez l'âge de raison et que votre santé est en jeu. A quoi pensez-vous donc ? Rien ne va plus et votre organisme est aux abois. Vous sentez nettement que vous êtes un grand malade et vous persistez à vous soigner à l'aveuglette. Vous lisez tout ce qui vous tombe sous la main, quand cela touche à la médecine et vous vous imaginez que ces petites connaissances glanées au hasard de vos lectures vont vous aider à recouvrer votre santé. Ne croyez-vous pas que c'est de l'enfantillage ? Vous êtes dans la quarantaine et la comédie thérapeutique à laquelle vous vous prêtez dure depuis trois ans ! J'ignore ce dont vous souffrez et je n'aurai pas l'outrecuidance de poser un diagnostic, quoique je devine votre maladie. Mais vous, cher monsieur, vous qui êtes infiniment plus ignorant que votre serviteur, vous vous croyez de taille à vous passer du médecin. Je vous prédis que vous le regretterez bientôt et je souhaite qu'il ne soit pas trop tard.

Ayez le courage de faire le bilan de vos dépenses en produits pharmaceutiques. Jetez un coup d'oeil sur l'armoire où se trouvent plusieurs douzaines de façons et de boîtes qui contiennent les restes des sirops, des toniques et des comprimés que vous avez essayés ! Et, en toute conscience, demandez-vous si vous n'avez pas agi à la légère. Une multitude de Canadiens vous ressemblent comme des frères, ou bien vous ont ressemblé, car un grand nombre d'entre eux dorment maintenant au cimetière. Mon but, c'est de vous aider à penser, à réfléchir et à prendre la seule décision qui vous permettra peut-être de reprendre le chemin du bon sens, de la santé, du salut. Cela vous regarde et si vous voulez continuer dans la même voie, vous êtes libre, mais je vous serais reconnaissant de comprendre que je vous rends service en vous criant casse-cou ! Que de gens se traitent eux-mêmes à l'aide de médicaments qu'ils ont choisis ou qui leur ont été conseillés par M. Voisin ou Mme Chose. Et quand ça ne va pas mieux, ils apprennent à leur grande surprise, au bout de deux ou trois ans, qu'ils font un ulcère de l'estomac, un cancer de l'intestin, de la tuberculose ou du diabète ! Ils sont aux cent coups et ils tombent des nues et, trop souvent, hélas, ils ne se relèvent pas !

Les hygiénistes sont absolument désintéressés. Que vous suiviez leurs directrives ou que vous haussiez les épaules, quand ils s'adressent à vous, cela ne leur donne rien, cela ne leur rapporte rien, sauf de vous rendre service à vous et à des milliers de gens qui se soignent à-la-va-comme-je-te-pousse, jusqu'au jour où leur système les pousse dans les bras d'une maladie incurable et vers l'échéance fatale d'une mort prématurée. Pourquoi ne pas penser que le médecin en connaît plus long que soi, plus long que le Dr Soi-Même. Ces jours derniers, un de nos amis a succombé sous les coups d'une hémorragie aiguë causée par un ulcère de l'estomac. Cet homme se soignait depuis longtemps pour une digestion difficile ! Jamais il n'avait eu recours au médecin, jamais ! La cause du décès a été révélée, lors de l'autopsie ! N'est-ce pas, cher monsieur, que cela est navrant, désolant — et désastreux ! Pensez-y bien ! Songez à votre famille. Réfléchissez à toutes les sommes que vous avez dépensées en pure perte, puisque vous ne vous portez pas mieux. Et alors, dans un geste de gros bon sens, allez consulter le médecin. Vous aurez peut-être la surprise de votre vie !

Si vous ne voulez pas comprendre que votre conduite n'a rien de commun avec le gros bon sens, tant pis pour vous. Mais il y a votre famille, votre femme et vos enfants ! Est-ce qu'ils ne comptent pas sur vous ? Est-ce qu'ils ne vous demandent pas, comme moi, d'aller consulter le praticien ? Allez donc voir le médecin du coin. Soyez convaincu qu'il en connaît plus long que vous et qu'il peut vous aider à vivre quelques bonnes années de plus ! Vous avez tout à y gagner, y compris l'argent que vous continuerez à dépenser pour rien, si vous ne me donnez pas raison. Pensez-y bien. Et que le gros bon sens vous incite à prendre une sage et bienfaisante décision.

SOLUTION

CARDA

FOIE - REINS - VESSIE - DIGESTION

Dans toutes les pharmacies

Apprenons la géographie et l'histoire

Chronique de la PHILATÉLIE

[par EMILE FLEURY]

La République Dominicaine tient des expositions agricoles internationales. La dernière a eu lieu le 10 janvier 1957, à cette occasion, on a vu un timbre bleu, brun et rouge de 7c : un globe terrestre que surmonte une tête de cheval. Ce n'est pas la plus belle réalisation de ce pays, elle n'intéresse d'ailleurs que les gens du métier, agronomes et cultivateurs.

Par contre, tous accueilleront favorablement une autre émission. Les Jeux Olympiques de Melbourne, Australie, ont donné à la République Dominicaine l'occasion d'émettre les 8 timbres suivants: tous montrent en arrière-plan les estrades du stadium de Melbourne, chacun montre un champion olympique et le

drapeau de son pays. Voici les différentes dénominations avec le nom de l'athlète: 1c., rouge, brun et bleu: Fanny Blankers-Koen, Pays-Bas.

2c., sépia, bleu et rouge: Jesse Gwens, Etats-Unis.

3c., violet et rouge: Kitei Son: Japon.

5c., orange, rouge et bleu: Lord Burghley, Angleterre.

7c., vert, bleu et rouge: Bob Mathias, Etats-Unis.

11c., jaune, bleu et rouge; Paavo Nurmi, Finlande.

16c., rouge et vert: Ugo Frigeria, Italie.

17c., bleu, gris et rouge: Mildred Didrickson, Etats-Unis.

Puisque nous parlons de sports, allons faire une excursion en Amérique du Sud jusqu'à l'Equateur. Au mois d'août dernier, à Quito, capitale du pays, on a joué au badminton pour le championnat féminin de l'Amérique. Ce tournoi nous a valu 2 timbres pour la poste aérienne. Le premier, valeur de 1s, est lilas-rose et représente les armoiries du pays et une jeune fille; le 2ème, valeur de 1.70s, est vert, il montre une carte de l'Amérique du Sud plantée des drapeaux des nations concurrentes et deux joueuses de basket-ball.

N'oublions pas un autre pays qui a émis un timbre où les jeunes filles sont à l'honneur. Qui ne connaît pas Lord Baden-Powell ? Il a fondé le scoutisme vers 1910, nous voyons en notre province nos scouts et nos guides catholiques. Baden-Powell est né le 22 février 1857 : c'est donc l'année du centenaire, et les guides des Philippines ont pris l'initiative en tenant un camp international à Quezon du 29 janvier au 2 février 1957. Les postes des Philippines ont rappelé l'événement par un timbre de 5c bleu en 2 variétés (dentelé et non dentelé) : un guide vu de profil et l'insigne guide au-dessus des teintes. Ce timbre fera sans doute plaisir à toutes les guides et celles de notre province verront que la fraternité guide existe dans le monde entier.

Nous serions fort embarrassés si nos amis nous demandaient de leur parler de Baalbeck. Quand nous franchissons la frontière nord d'Israël nous entrons au Libon. Si nous visitons le pays en touristes et non en militaires, le chemin de fer nous conduira à Baalbeck où nous contemplerons les ruines du temple du soleil construit par l'empereur Antonion au milieu du deuxième siècle de notre ère. Ces ruines antiques ont servi de décor à un festival artistique tenu au mois d'août 1956. La musique et le théâtre sont symbolisés sur les 6 timbres qu'on a émis pour la poste aérienne en dénominations de 2.50p sépia, 10p vert, 12.50 turquoise, 25p bleu foncé, 35p rose-lilas et 65p ardoise.

Personne n'oublie l'Egypte. Un timbre de 10m. de longueur inusitée — moyen de propagande qui en vaut bien un autre — nous rappelle l'attaque de l'Egypte par les forces anglo-françaises. Le dessin montre deux soldats armés et une femme tenant une grenade: ils symbolisent la résistance aux envahisseurs qui descendent en parachute pendant qu'un navire est en flammes à l'entrée du Canal.

La Libye est entrée aux Nations - Unies le 14 décembre 1956: on en a commémoré le 1er anniversaire par deux timbres de même dessin montrant une carte du pays et sa division en trois provinces. La couleur bleue, commune aux deux timbres, représente la mer Méditerranée, le timbre de 15 mills est aussi orange et gris-brun, celui de 35 mills est orange et violet.

N.B. Les timbres illustrés dans cette chronique sont fournis par la Maison Vincent.

CATALOGUE SCOTT 1957
Liste complète des timbres-poste du monde entier avec l'historique et la valeur de chacun.
Volume de 2,160 pages solidement relié. Papier de luxe. $11.50 port en plus.
Achat de toute collection importante.
LA MAISON VINCENT
294 ouest, Ste-Catherine, Montréal.
L. Séguin, prop. — Tél. : UN. 1-1145

Ann.

DOULEURS AU CÔTÉ ET A L'ESTOMAC?
La côlite spasmodique (irritation fonctionnelle du colon ou gros intestin) est la cause chez des milliers de personnes de lancinantes et cuisantes douleurs dans le côté, gaz, cardialgie, excès de bile, nervosité, haleine fétide, étourdissement, brûlement d'estomac, perte de sommeil et d'entrain. Si vous souffrez de côlite spasmodique, les médicaments ordinaires pour l'estomac ne sauraient être d'un grand secours. Il vous faut recourir aux POUDRES KOLADE qui produisent un triple effet en relâchant les muscles intestinaux trop tendus, adoucissant les membranes muqueuses endolories et en enrayant l'acidité. Ce n'est pas un laxatif mais un médicament qui aide la nature. Ne souffrez pas une minute de plus sans faire l'essai des POUDRES KOLADE. Satisfaction ou argent remis. Dans toutes les pharmacies.

L'Eurafrique est née enfin

PARIS. — Après des mois de discussions, l'Eurafrique vient de naître. En dépit de nombreuses oppositions, le gouvernement français a en effet obtenu des allemands, des belges, des italiens, des hollandais et des Luxembourgeois que les territoires d'outremer soient associés au Marché Commun de l'Europe.

A la suite de cet accord les frontières douanières seront peu à peu abolies entre les six puissances. Si le Marché Commun a été relativement facile à mettre sur pied en ce qui concerne les produits industriels, il n'en a pas été de même pour le marché agricole. Les prix français sont en effet souvent plus élevés que les prix allemands ou italiens.

C'est en se basant sur la qualité de certains de ses produits que la France compte pouvoir s'imposer sur le marché Commun. L'exemple des vins de grande qualité comme le Champagne et le Bordeaux est caractéristique à cet égard. En effet, en dépit des barrières douanières, les exportations de Champagne ont augmenté de plus d'un million de bouteilles en une année.

Les résultats du Marché Commun seront particulièrement intéressants à suivre dans l'industrie automobile, où la production allemande est d'environ 950.000 véhicules par an contre 800.000 en France et 300.000 en Italie.

Cet âge est sans peur !

SAN-FRANCISCO.—Un boa de 7 pieds de long avait disparu du zoo. On l'a retrouvé le lendemain en même temps que les voleurs : Dick, 10 ans, et Lana, 9 ans, qui ont avoué l'avoir dérobé pour jouer "à Adam et Eve au Paradis" !

Graphiques de Valmore Gratton

HISTOIRE ÉCONOMIQUE DU CANADA EN IMAGES

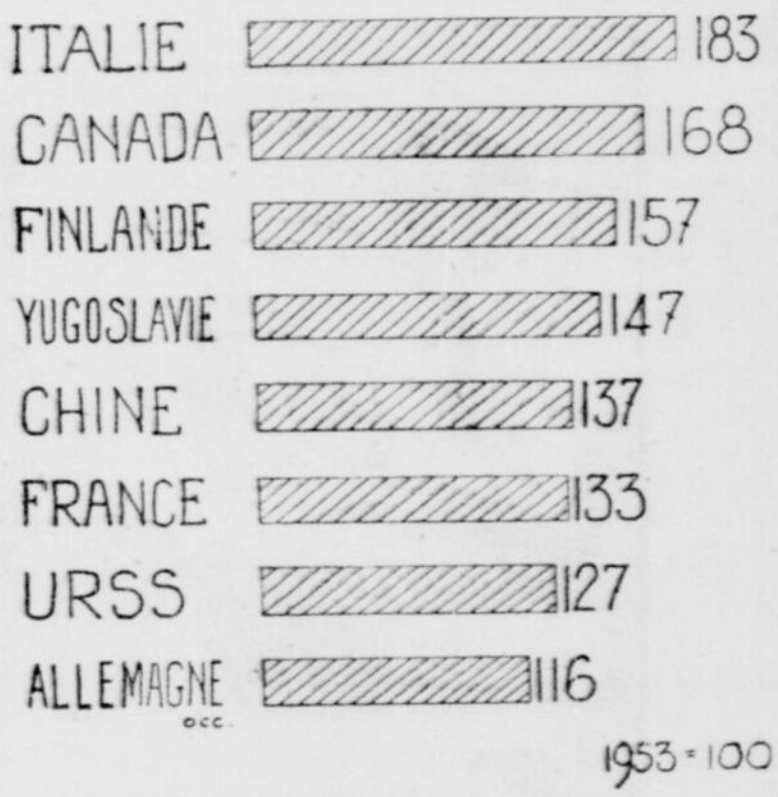

INDICE DE LA PRODUCTION MINERALE

Les développements de la technique moderne nous ont donné la locomotion avec tous les besoins que l'automobile a créés de toute pièce : autoroutes, nouveaux ponts, la conquête du pétrole, pour ne mentionner que ceux-là. Or, la fabrication des véhicules motorisés absorbe sur notre continent environ 25% de la production d'acier. On peut affirmer que la mobilité économique est l'une des forces qui ont engendré une civilisation à base de réalités matérielles insoupçonnées de la génération précédente comme par exemple, la possibilité de contacts sociaux, la décentralisation régionale, l'évasion par le voyage et la promenade. Dans le même ordre d'idées, les progrès rapides de l'aviation ont augmenté, à leur tour, la consommation des métaux usuels en plus de créer un abondant débouché pour de nouveaux métaux plus souples mais autrefois inconnus. Le fabuleux titane est l'une de ces substances exploitées en grande partie pour les fins du transport aérien. Enfin, dans la nomenclature de l'équipement requérant de fortes quantités de métaux, il est bon de mentionner la mécanisation et l'automation grandissantes. Rien d'étonnant, alors, qu'indépendamment des besoins militaires, il existe une course sur les gîtes minéraux les plus prometteurs. Le graphique ci-contre montre en fait que l'Italie est le pays qui a montré les progrès les plus élevés pour la production de ses mines. Le Canada suit avec un accroissement considérable. Remarquons en passant ce fait important, c'est que le volume du minerai ou concentré extrait au Canada dépasse largement le total de l'Italie même si le rythme de croissance récent s'est montré plus actif dans ce pays qu'au Canada depuis quelques années. Les indices se rapportent à l'automne 1956.

Graphique préparé exclusivement pour la "Patrie" par Valmore Gratton, B.A., L.S.C.

L'industrie chimique

WASHINGTON. — Chaque année l'industrie chimique prend plus d'importance par suite du développement des plastiques, du caoutchouc synthétique, des fibres artificielles. On se rend compte de la cadence d'augmentation par les récentes statistiques américaines. Dans les nouveaux programmes d'expansion l'industrie chimique américaine investira en 1957 et 1958 quelque 2 milliards et demi de dollars. En 1956, ces investissements s'étaient élevés à 1.1 milliard de dollars. Sur le total des 2.5 milliards de dollars qui vont être investis, 862 millions seront affectés aux produits chimiques organiques, 816 millions à des produits chimiques inorganiques, 465 millions aux métaux fabriqués chimiquement, 407 millions aux engrais, 395 millions aux plastiques et résines, 259 millions aux fibres artificielles et 210 millions au caoutchouc synthétique. En même temps les centres de recherches vont être multipliés : on édifie actuellement de nouvelles installations pour 37 millions de dollars et l'on envisage la construction d'autres laboratoires pour une valeur de 16 millions de dollars.

TOUJOURS FRAIS ET DISPOS . . . IL

PREND
FRUIT-A-TIVES
Faites l'essai de Fruitatives pour le soulagement efficace de la constipation, du mal de dos ou de l'indigestion. Fruitatives renferme un extrait concentré de pommes, oranges, prunes et figues, ainsi que de la vitamine B1. Demandez Fruitatives
EFFICACITÉ ÉPROUVÉE

LA VIE COURANTE

ENFANTILLAGES

S'il y a un oncle de proche, confiez-lui les petits. S'il ne peut les calmer, au moins il va s'amuser avec eux !

16 PAGES
Troisième section
La Patrie
JOURNAL DU DIMANCHE
SECTION COMIQUE
24 mars 1957

JACQUES LE MATAMORE

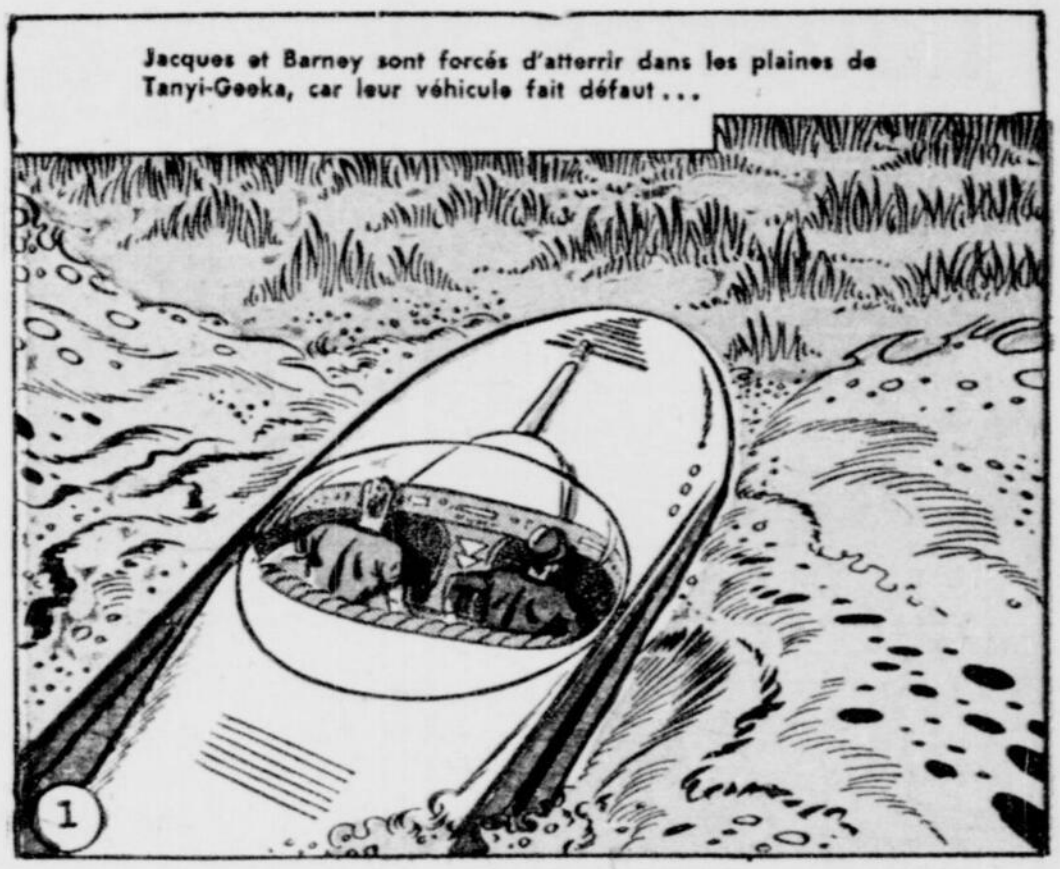

© 1957, KING FEATURES SYNDICATE, Inc., WORLD RIGHTS RESERVED.

A suivre

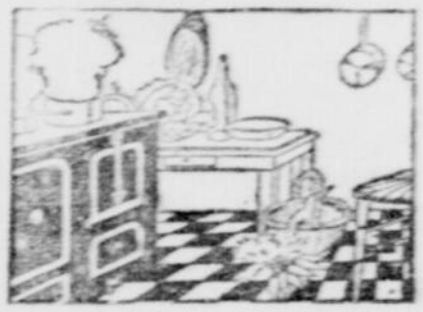

Devinette

C'est aujourd'hui dimanche. C'est inquiétant quand la cuisinière n'est pas là, n'est-ce pas?... Peut-être se cache-t-elle pour vous faire peur. Cherchez donc (Solution prochaine).

Le lait reconnu comme antidote, aliment, onguent

Le lait pur constitue un aliment des plus hygiéniques et spécialement recommandé aux enfants, aux vieillards, aux convalescents.

Le lait est, on le sait, l'un des meilleurs antidotes connus; aussi l'emploie-t-on fréquemment, additionné de deux blancs d'oeufs par pinte, dans les cas d'empoisonnement. Souffrez-vous d'un rhume, d'un catarrhe, d'une bronchite ou de toute autre affection de poitrine ? Vous obtiendrez un soulagement notable et, même, en peu de jours, la guérison complète, en prenant le soir avant de vous mettre au lit, un grand bol de lait bouillant.

Les grandes personnes l'additionnent d'un peu de rhum.

Si l'on incorpore à la crème de la mie de pain et de la poudre de savon, on a un onguent excellent pour faire mûrir, aboutir et vider à fond les clous et les abcès.

Le beurre frais non salé est adoucissant et fréquemment employé en médecine usuelle, à l'extérieur, pour calmer la douleur et faire cesser l'inflammation des abcès, des dartres, des tumeurs. Toutes les fois qu'il y a coup, chute, meurtrissure, con-

tusion quelconque, il constitue un vulnéraire excellent.

Solutions

—Enigme: Turlututu

—Nom d'un grand savant: Edison. Initiales des mots: Epée, disque, if, singe, os, nez.

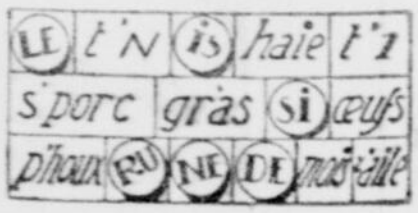

—Phrase à compléter: Le tennis est un sport gracieux pour une demoiselle.

ROBERT L'INTRÉPIDE

Le domaine des petits

Les chiens perdus

Un jeu

Posez cette gravure à plat sur la table. Chaque joueur envoie à son tour, un jeton dans le tableau. Le nombre atteint indique le nombre de carrés à avancer. C'est le même procédé que le Jeu de Paradis. Jouez avec des fiches, des jetons ou des boutons. Quand vous arriverez à "retournez": ceci si vous n'avez pas plus que les quatre carrés, c'est-à-dire si vous avez le nombre 5, passez pardessus, sans quoi vous devez recommencer votre route. Chaque joueur conduit deux chiens et les fait suivre l'un après l'autre. S'il peut les conduire à la niche avant les deux autres chiens de l'autre joueur, il gagne.

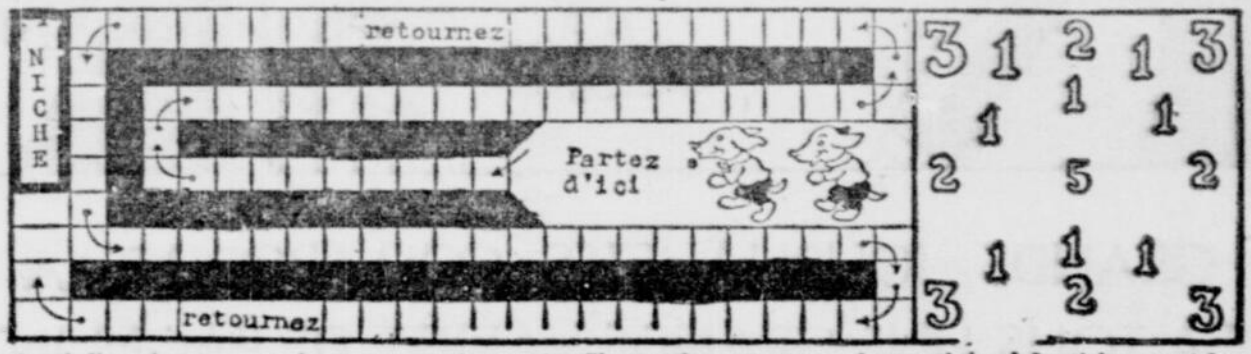

Les Gilberte ont une tendance au romanesque

Les Gilberte ont la réputation d'être élégantes, fines, de bon goût et artistes. Elles sont aussi bonnes pour leur entourage ; plutôt coquettes, mais à leur façon originale. Idéalistes et sentimentales, elles ont tendance au romanesque, aiment les romans mouvementés et préfèrent l'art aux études classiques et fondamentalement sérieuses. Elles ont du piquant et de la . . . langue.

LES PLUS GRANDS JOURNALISTES COLLABORENT À LA "PATRIE". ELLE OFFRE À TOUS UNE GRANDE VARIÉTÉ DE PAGES INTÉRESSANTES.

JOS. BRAS-DE-FER

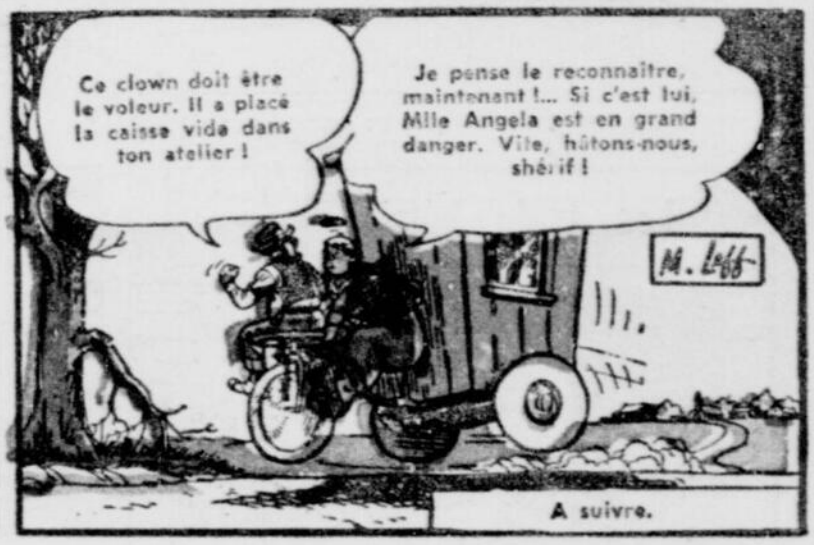

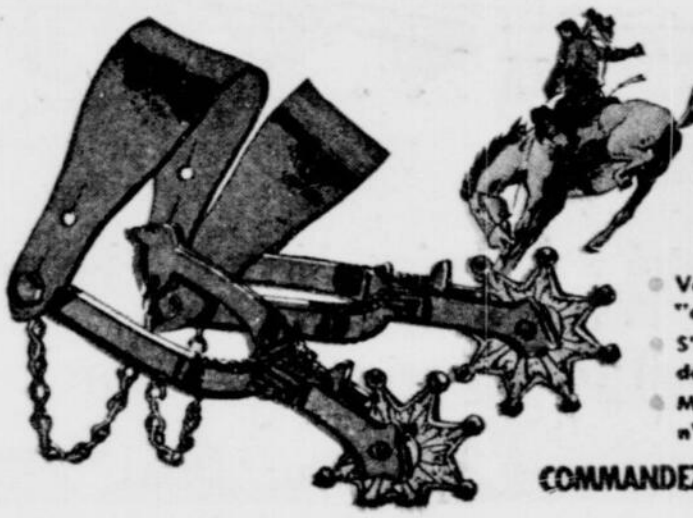

OFFRE SPECIALE

Les gars, 2 sonores et fantaisistes

ÉPERONS DE RODÉO

- Véritables éperons de "cowboy".
- S'ajustent à toutes pointures de soulier.
- Molette à bouts arrondis qui n'égratignent pas.

UNE PAIRE, SEULEMENT 60¢ et un dessus de boîte de

COMMANDEZ LES VÔTRES AUJOURD'HUI ÉPERONS KELLOGG CASE 7100 MONTRÉAL, P.Q.

UN MOMENT DE DÉTENTE

par ED. REED

— Votre test de compétence indique que votre meilleure chance de réussir se trouvera là où votre père a de l'influence.

— Tu en a assez ? . . . Qui m'a donné deux cents livres de viande l'automne dernier ?

— Je ne fais que flâner, merci.

— Je ne croyais pas que le pauvre vieux fût ruiné à ce point.

— Oh ! François ne pourra pas s'acheter un complet neuf pour Pâques.

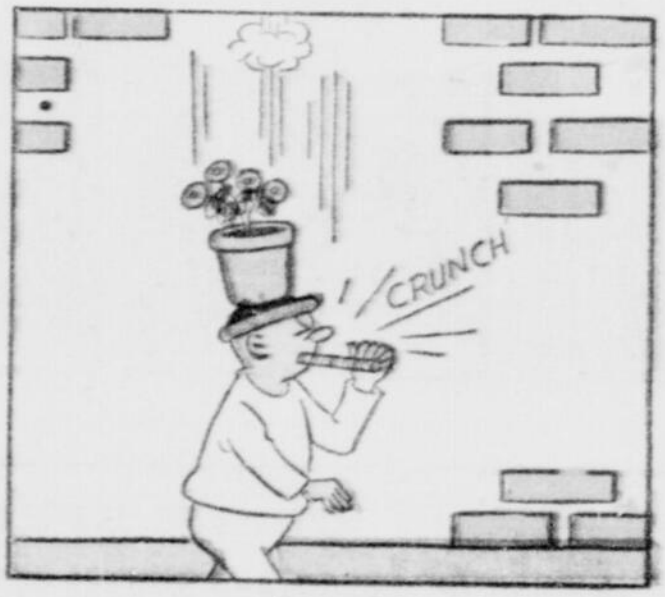

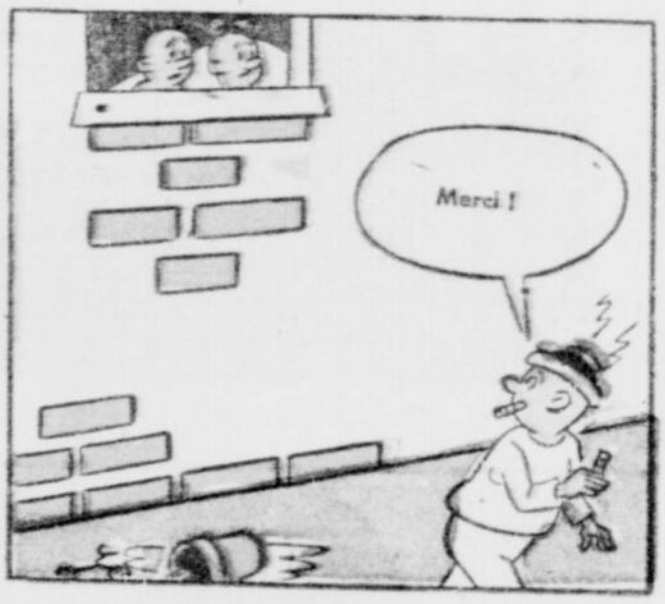

La "Patrie quotidienne" est un journal vivant, illustré à profusion. Vous y trouverez une information sûre, présentée en formules saisissantes. Pour se bien renseigner sur l'actualité il faut lire la "Patrie" chaque jour. Ce journal vous réserve des primeurs

La "Patrie du Dimanche" comme celle du samedi, possède les pages comiques les plus lues en Amérique.

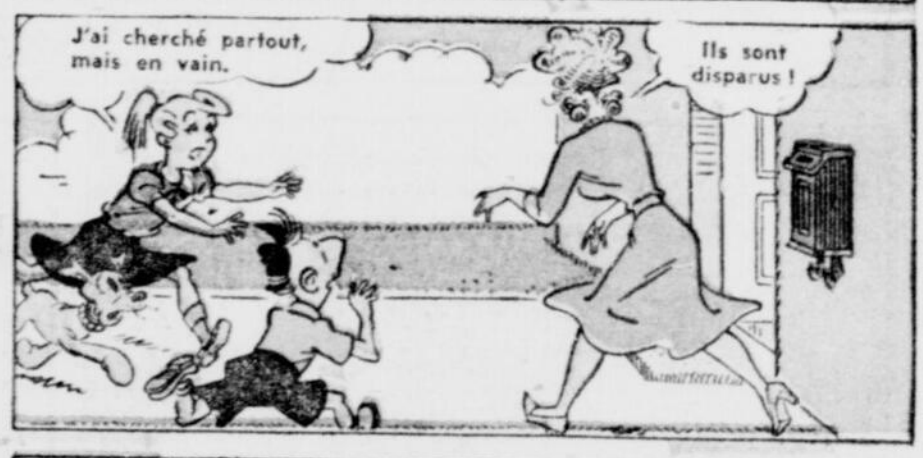

AUCUN JOURNAL QUOTIDIEN DE MONTREAL NE PUBLIE AUTANT DE DESSINS COMIQUES QUE LA "PATRIE": VOYEZ-LES CHAQUE JOUR, ILS VOUS AMUSERONT

Vous qui lisez avec intérêt la "Patrie du Dimanche", lisez aussi la "Patrie quotidienne", vous y trouverez une foule de choses attrayantes que vous chercheriez vainement ailleurs

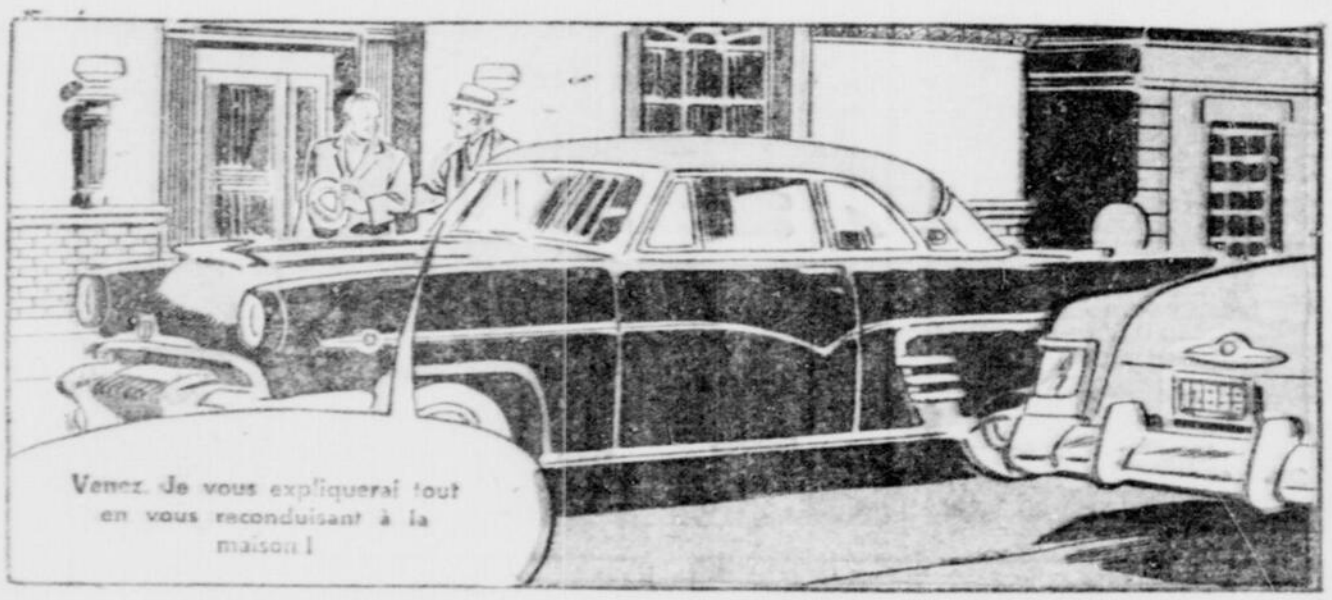

La "Patrie du Dimanche" a pris un essor extraordinaire: on se dispute la lecture des quatre sections intéressantes dont se compose ce journal moderne. Ne manquez pas de la lire chaque semaine

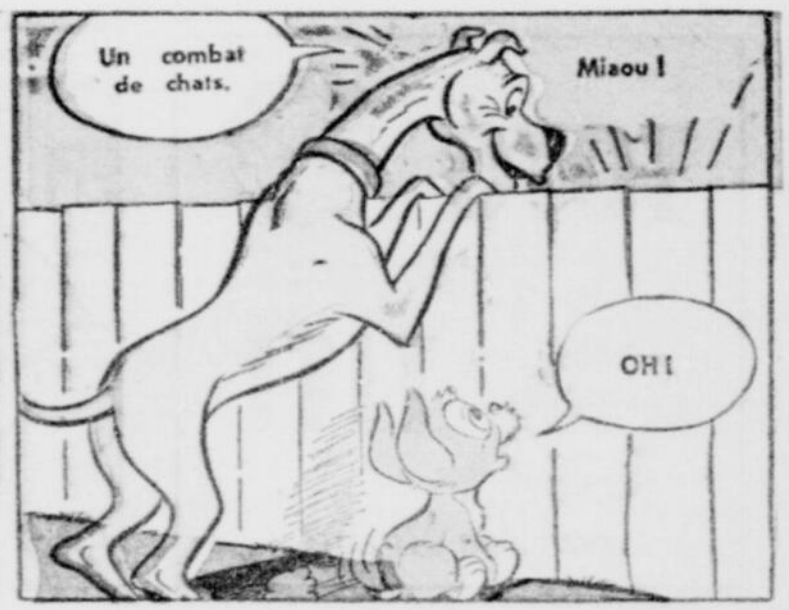

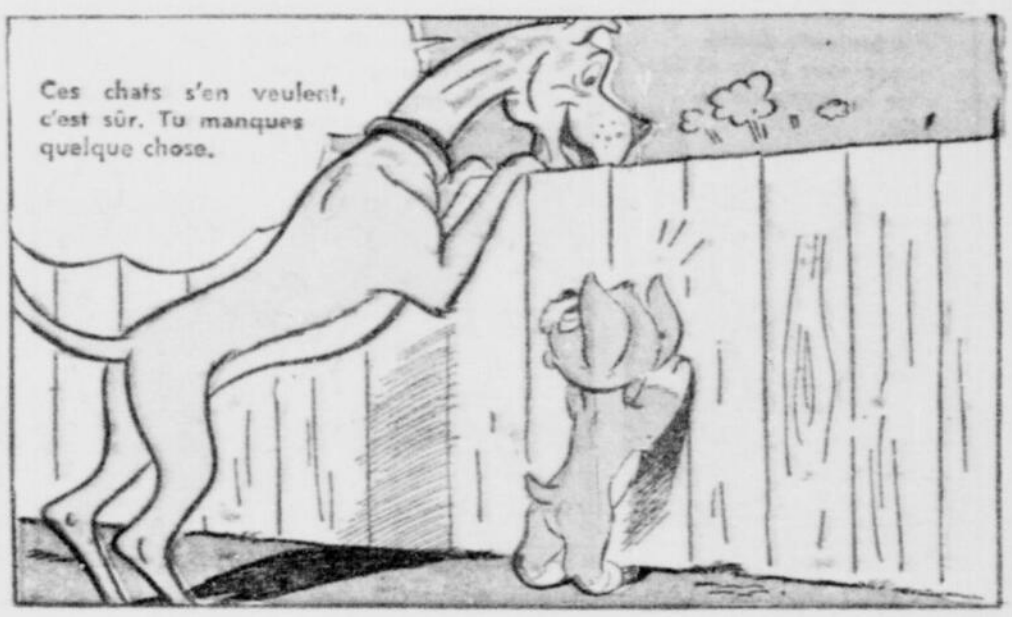

SI VOUS ACHETEZ CHEZ NOS ANNONCEURS,
AYEZ SOIN DE MENTIONNER LA "PATRIE"

SAVIEZ-VOUS qu'en annonçant vos produits par l'entremise du poste C.H.L.P. vous vous ASSUREZ un RENDEMENT MAXIMUM? Pour renseignements concernant vos ANNONCES COMMERCIALES à la RADIO, appelez le gérant des ventes : BE. 1188

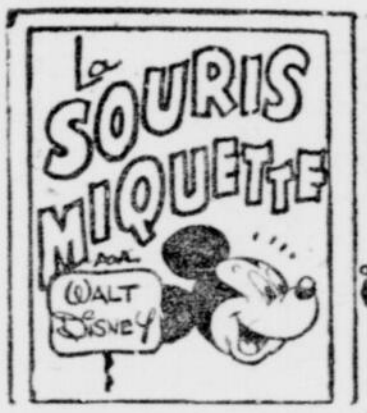

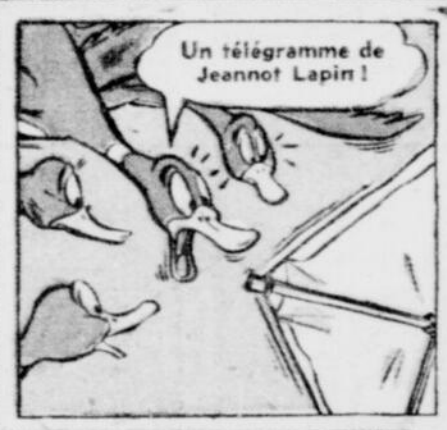

L'heure du rire

La "Patrie du Dimanche" est l'hebdomadaire le plus complet qui soit. Vous vous la procurée chez votre dépositaire dès **le vendredi après-midi.**

PRENEZ LA VIE EN RIANT

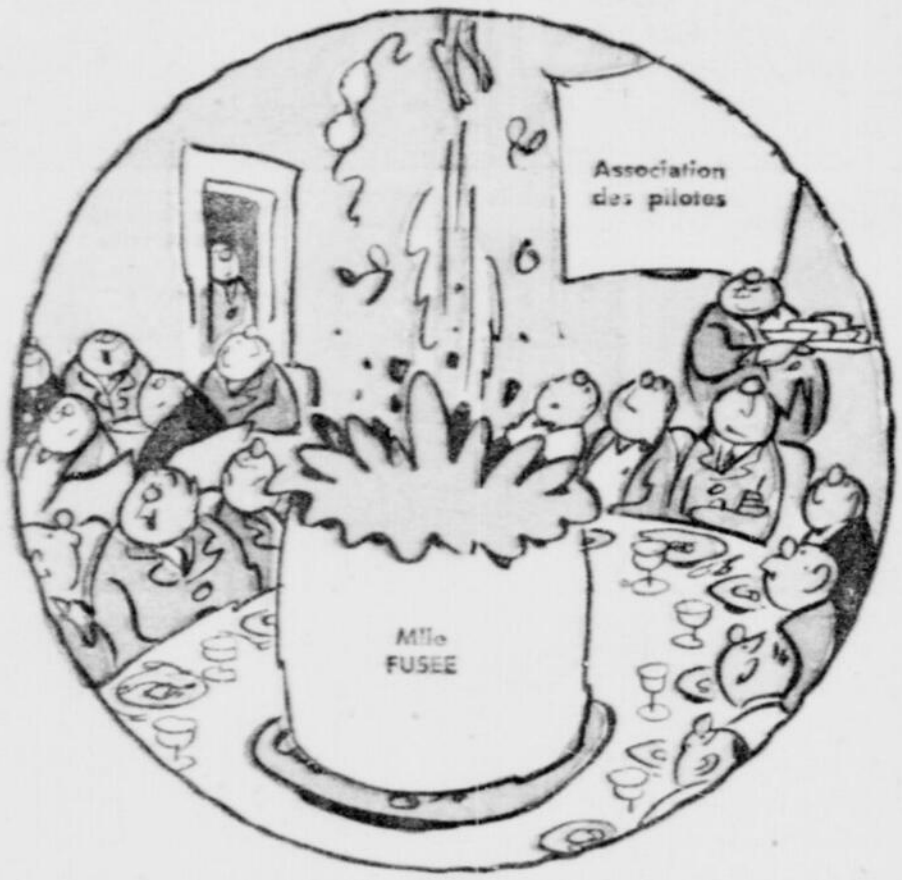

— Ce fut une bonne idée de l'installer sur un siège éjecteur.

- Quand je les entends parler des problèmes des servantes, cela me rappelle le bijou d'un contribuable que j'ai trouvé.

— Vous êtes très chanceux que Zébédé n'aille pas travailler aujourd'hui avec ce rhume. Vous ne savez pas à quels griefs il peut penser.

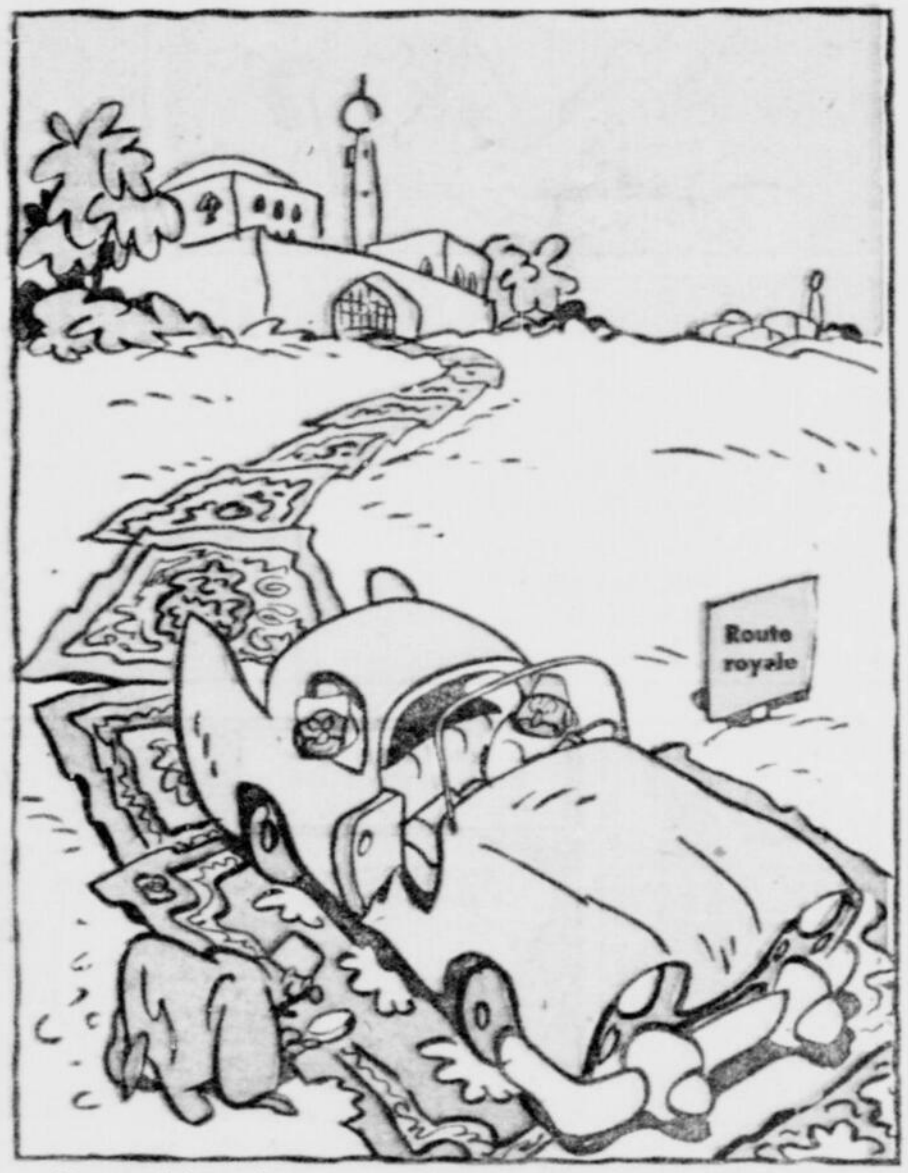

Votre ministre des routes est un bandit, gracieuse Majesté. Cette route n'est pas de qualité orientale.

— Il nous faut toujours des inspections. L'ennemi ne nous aime pas, peu importe comment nous sommes.

— J'essaye de lui enseigner la valeur d'un dollar, et il croit que c'est une blague.

Le Domaine des Petits

Vous êtes-vous déjà demandé ceci

Combien de cheveux sur votre tête

Les cheveux de votre tête (si toutefois vous n'êtes pas chauve) sont loin d'être innombrables, au strict sens du mot. Leur nombre doit être preche de 89,280. Ce chiffre a été obtenu en multipliant les 744 cheveux au pouce carré d'un cuir chevelu moyen, par le nombre

moyen [illegible] carrés constit[illegible] soit 120.

A quel hauteur les nuages ?

Les nuages sont souvent si haut qu'aucun avion, le plus exercé, ne peut les dépasser. Quelquesfois ils sont atteignables, traînant à un mille environ. Vous savez qu'un avion va plus loin que ça. Quand se forme un orage, ils viennent jusqu'à un demi-mille.

Si vous demeurez près d'une montagne, il vous est facile, par la hauteur des cîmes, de mesurer la distance des nuages. Les gros nuages de vapeur comme en font les locomotives, sont environ à un mille au-dessus de votre tête, et si vous montez au sommet de la montagne, vous pouvez voir par-dessus, alors même qu'il y en a quelques-uns dont on ne peut voir au-delà. Vous connaissez les tout petits moutons qui couvrent un ciel serein — légers et qui semblent à l'autre bout du monde, — eh bien ! ils le sont vraiment.. En été, ils atteignent jusqu'à six milles de haut, et en hiver, encore plus: jusqu'à dix à douze... Ainsi comme vous le voyez, il est

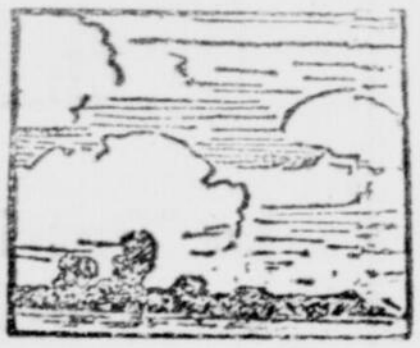

difficile d'aller vivre dans les nuages, et de s'y rendre même en avion.

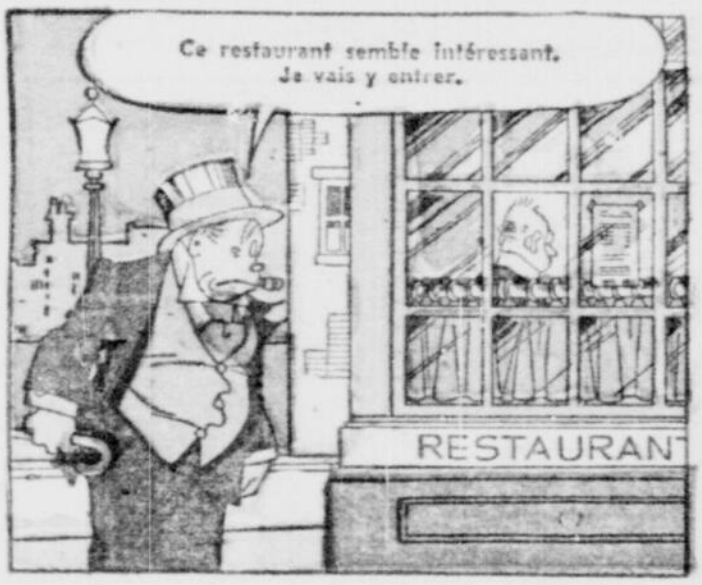

Puzzle dissection

Employé jadis comme annonce

Cette collection de figures avait été, au commencement du siècle, envoyé comme annonce et on la disait venir d'Allemagne. On l'a appelée: "l'Homme aux multiples membres". Comme vous voyez, ce puzzle consiste en quatre cartes lithographiées de quatre pouces de long par deux de large, portant des dessins de personnages dans diverses positions. Il s'agissait d'arranger les cartes de façon à ne produire qu'une figure. Les cartes se superposent les unes sur les autres. Faites le problème. (Solution prochaine).

Broder est une utile distraction

La fillette a en elle, le goût et le don d'embellir ce qu'elle touche; il ne faut pas négliger ce don. Anne, à qui sa mère avait taillé une combinaison en fine batiste rose, très simple, a entrepris, un soir après l'étude faite, de se faire un sous-vêtement aussi joli que ceux de sa soeur aînée. Avec une aiguille à broder, elle a festonné le haut et le bas et appliqué des rosettes bleu pâle à gauche et à droite. Elle eut le bon sens de ne pas choisir un modèle compliqué.

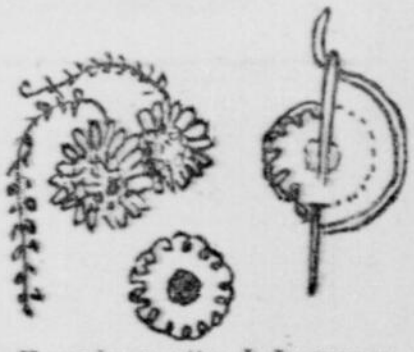

Voyez les rosettes de la gravure, à points de boutonnière. Elle essaiera, dit-elle, les marguerites, la prochaine fois. Je vous la donne comme exemple de la fillette industrieuse.

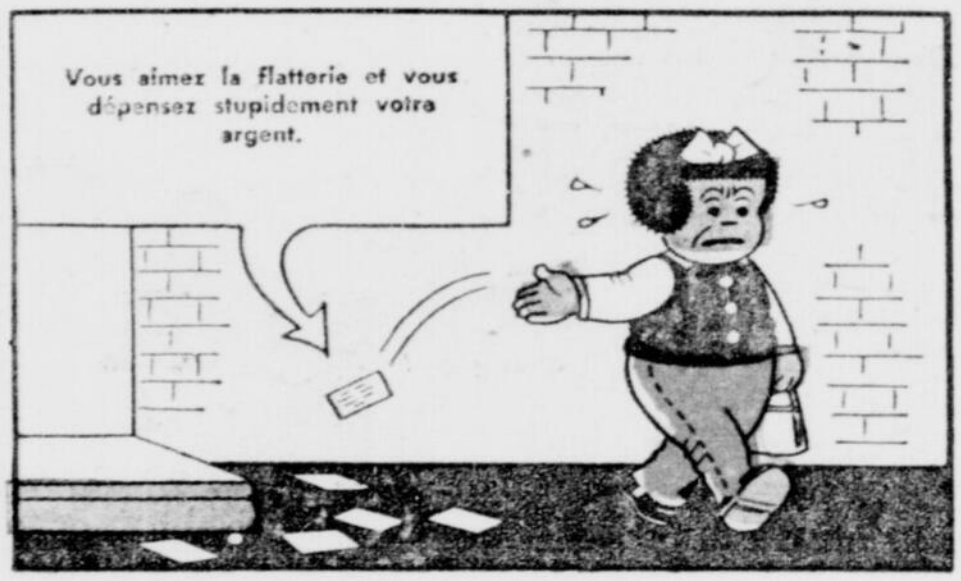

CHLP Sur votre cadran 1410
1000 WATTS

ÉDITION NATIONALE

La Patrie

JOURNAL DU DIMANCHE

10¢

Le journal-magazine le plus complet du Canada français

23e année — MONTREAL, DIMANCHE, 24 MARS 1957 — No 12

Le chef Lambert dément M. Jargaille

LE MÉRITE DE CETTE CAPTURE REVIENT À M. A. DUCHESNEAU

(LIRE EN PAGE 67)

QUEL TABLEAU CALME ET SEREIN que ce paysage hivernal avec ces chevreuils et ces biches vivant en paix dans la Nature. Chaque jour de l'hiver, trente, quarante, cinquante ou cent parfois de ces gracieux animaux viennent à l'orée du bois chercher la nourriture, fourrage spécial et cèdre, que le Ministère de la Chasse et des Pêcheries de la province de Québec leur fait distribuer chaque jour. La scène ci-dessus se passe à un mille à peine du village de La Macaza, non loin de Labelle et de l'Annonciation.

Le braconnier est pire que le loup

(LIRE EN PAGE 69)

Les sept fils Dumont ont un don: le génie

(LIRE EN PAGE 76)

A QUEBEC

Les "parasites de la route" hantés par les remorqueuses

[par JACQUES TREPANIER]

QUEBEC. — Parce que les automobilistes ont la "frousse" et qu'ils commencent à croire qu'il y a du sérieux dans les déclarations des autorités policières de la cité de Québec, les revenus de la Cour municipale dans les causes d'infractions aux règlements de la circulation, notamment du stationnement, pourraient finir par baisser avant longtemps.

Comme la plupart des villes du pays, la Vieille Capitale a son problème de la circulation. Pendant un temps, on a cru que la maladie était grave; aujourd'hui, on s'aperçoit que le mal pourrait encore être bénin si les règlements de la circulation et du stationnement étaient observés.

Le chef Roger Lemire et le chef-adjoint Gérard Girard, ce dernier en charge de la circulation à Québec, ont à maintes reprises averti les automobilistes que la Police se montrerait plus sévère, tout particulièrement à l'égard des récalcitrants.

La Police a même fait surgir le spectre de la remorqueuse. Les automobilistes sont prêts à avaler n'importe quelle pilule, mais ils ne digéreront jamais la remorqueuse.

Le système est simple et fonctionne bien. La ville a une entente avec un garagiste. Un simple appel et ce dernier est nanti de tous les pouvoirs légaux lui permettant d'aller chercher telle voiture stationnée au mauvais endroit, nuisant à la circulation, et de transporter ladite voiture au garage.

DECONFITURE

Quand le propriétaire du véhicule veut retrouver son véhicule, qu'il croit d'abord avoir été volé, il s'adresse ingénument à la police qui l'accueille avec le sourire, — le sourire narquois — et lui indique où il pourra faire la découverte de la voiture.

Le malheureux se rend au garage où il paye les frais de remorquage qui s'élèvent généralement à cinq dollars.

COFFRES REMPLIS

Les coffres de la Cour municipale ont été remplis à éclater au cours du mois dernier alors que les amendes payées pour infractions aux règlements de la circulation se sont élevées à $16,000 comparativement à $5,000 en février de l'année dernière alors que le département de la circulation était plus complaisant.

La ville de Québec a besoin de revenus ; mais elle n'entend pas combler ses déficits annuels avec le produit des amendes imposées aux automobilistes.

De fait, le chef Roger Lemire a dit que le nombre des billets placés sur les automobiles pour stationnement interdit ou autres infractions aux règlements de la circulation n'a pas augmenté. "Nous avons serré la vis", dit le chef Lemire, indiquant par là que les passe-droit, les "arrangements" de billets, ont été moins faciles. Il y a des échevins qui aiment moins ça, mais la police a le grand appui de Son Honneur le maire Hamel et de la Cour municipale.

LES PARASITES

Le chef Lemire explique que la situation en était rendue à un point où il fallait faire quelque chose. Durant la saison touristique, il entre par jour environ 50,000 véhicules-automobiles dans les quartiers commerciaux et environ 28,000 par jour au cours de la saison morte. Le chef Lemire ajoute que 65% des automobilistes de Québec se servent de la rue comme garages à l'année longue et qu'il fallait faire disparaître ce qu'il appelle les "parasites de la circulation".

Depuis que la police se montre plus sévère, depuis que la remorqueuse est plus active, on note une amélioration de 200 à 300%.

UNE LISTE NOIRE

La remorqueuse n'a pas fini de travailler, car la police a en main une liste noire sur laquelle apparaissent les noms de pas moins de 85 automobilistes qui ont accumulé, l'année dernière, un minimum de 25 cartes de sationnement chacun. Cette liste contenait les noms de 135 automobilistes jusqu'à récemment, mais une cinquantaine ont payé leur compte à la Cour municipale, geste dicté non par philanthropie, mais par la crainte de la remorqueuse.

Il a été assez surprenant d'apprendre, cependant, que les 85 automobilistes encore sur la liste noire ont à leur débit environ 5,000 cartes de stationnement. Le moins récalcitrant de la bande en a vingt-cinq. On l'appelle le "Benjamin". Le plus endurci en a 98 sur lesquelles aucun paiement n'a encore été effectué. Un automobiliste, depuis qu'il a obtenu ses plaques de 1957, s'est déjà vu coller 17 billets de stationnement.

LES FINS-FINAUDS

On pourrait croire qu'il est assez facile pour la police de poursuivre ces gens. Ces derniers sont plus fins qu'on ne le pense...

En premier lieu, pour éviter la taxe de vente, ils se procurent leurs automobiles en dehors de Québec, là où la taxe de vente n'est pas en vigueur. Ces gens naturellement demeurent à Québec, mais leur adresse d'enregistrement n'est pas la leur en sorte qu'il est parfois impossible pour la police de leur faire signifier les sommations par l'huissier puisqu'ils ne sont jamais à l'adresse de leur enregistrement d'automobile.

Ici entre en jeu l'utilité de la remorqueuse. Quand l'auto du récalcitrant est bien remisée au garage, il est difficile pour lui d'aller la chercher sans s'identifier et donner son adresse véritable puisque le garagiste est d'accord avec les autorités policières. C'est là que le monsieur est pris et qu'il cesse de rire des règlements et de ceux qui emploient tous leurs talents à les faire observer.

(Photo J. Trépanier—La Patrie)

L'ELARGISSEMENT DU BOULEVARD CHAREST a coûté très cher aux contribuables de Québec. Mais il fallait décongestionner cette partie commerciale de la ville. Aujourd'hui, avec le stationnement en travers permis par les règlements et le stationnement en double de camions de livraison, le boulevard est aussi impraticable qu'autrefois. La Chambre de Commerce de Québec a demandé que le stationnement soit parallèle des deux côtés de la rue.

(Photo J. Trépanier—La Patrie)

QUAND LES VOITURES DE LIVRAISON ne peuvent stationner parce que les voitures privées occupent les espaces non réservés au stationnement, les déménageurs sont obligés de se promener à pied avec les meubles à livrer.

(Photo J. Trépanier—La Patrie)

PAS DE DEMI-MESURE — La remorqueuse est le moyen le plus efficace de combattre le stationnement interdit. L'automobiliste dont la voiture est remorquée doit payer de $4 à $5 à la police avant que le garagiste lui remette son véhicule.

Madame travaille pour le plaisir de la chose

TORONTO. — Les mères de famille qui travaillent au dehors sans avoir besoin de l'argent qu'elles gagnent pour subvenir aux besoins de la famille font l'objet d'un blâme du révérend R. Mutchmor, secrétaire de l'United Church of Canada.

On place les enfants dans des pouponnières pendant que leurs mères travaillent, dit-il dans son rapport annuel. Leur sort n'est pas beaucoup meilleur que celui des enfants d'autrefois qui étaient jetés dans les bureaux, les usines et les mines pour satisfaire la rapacité de la révolution industrielle.

A Winnipeg, Mme A.B. Brown, directrice du centre nourricier de l'organisme de bien-être du Community Chest, a répondu au pasteur en ces termes :

"Voilà une déclaration bien injuste. Je serais portée à dire que le révérend n'a jamais eu beaucoup à faire avec les garderies modernes. Ses paroles auraient pu être vraies il y a quelques années au temps où les garderies étaient tenues par un personnel dépourvu d'entraînement. Les garderies modernes étudient chaque enfant et celui-ci reçoit tous les soins individuels et les soins d'un personnel hautement qualifié."

"Le standard des garderies est très élevé en Ontario, également", dit-elle. "De fait, c'est la population d'Ontario qui donne le ton au reste du Canada."

Nouveaux patrons

CITE DU VATICAN (CCC) — Sa Sainteté le Pape Pie XII a choisi saint Dominique Savio comme patron céleste des petits chanteurs. Le Bref apostolique souligne que le Saint-Siège a toujours favorisé la formation de chorales d'enfants. Ce choix fait suite au voeu exprimé par les présidents des associations de chorales d'enfants de 26 pays, à l'occasion de leur congrès, l'été dernier, à Paris. La fête de saint Dominique Savio est célébrée le neuf mars; elle a été observée par 18,000 Salésiens dans 70 pays. Ce saint, disciple de saint Jean Bosco, est mort trois semaines et demie avant d'atteindre sa quinzième année; il se destinait à la prêtrise.

Les spécialistes de la publicité ont désormais leur "patron": saint Bernardin, que le Pape a choisi pour eux.

(Photo J. Trépanier—La Patrie)

LE CHEF DE POLICE ROGER LEMIRE, de Québec, dont la politique de sévérité à l'égard des automobilistes a commencé à porter fruit.

A tout seigneur tout honneur, n'en déplaise à M. Jargaille

Capture due au flair du détective Duchesneau

[par CLAUDE LaVERGNE]

Lorsqu'on écrit ses mémoires, il faut bien se garder de ne pas essayer d'écrire les mémoires des autres et surtout, il faut dire la vérité et raconter les faits tels qu'ils sont et non tenter de prendre crédit pour ce qu'on n'a pas fait et avec quoi on a rien eu à faire.

Rendons à César ce qui appartient à César. "La Patrie" tient ici à rendre au détective Alphonse Duchesneau, de la brigade des délits sexuels de la Sûreté provinciale, division de Montréal, l'hommage et le crédit auxquels il a droit.

Dans ses mémoires publiés récemment, l'ancien directeur-adjoint suppléant de la Sûreté provinciale pour la division de Montréal, M. Louis Jargaille, fait le récit "de la capture par un agent de la circulation agissant sous ses instructions, d'un espion allemand amené au Canada dans un sous-marin et descendu sur la côte de la Gaspésie".

Le dét. Alphonse DUCHESNEAU

AUCUNE MENTION

Un représentant du département du procureur général de la province de Québec nous a permis de prendre connaissance du dossier dans cette affaire (dossier DQ-20775-42 P3-776-42) dans lequel ne figure aucunement ni le nom de M. Louis Jargaille ni non plus celui de la division de Montréal de la Sûreté provinciale.

A cette époque, soit au cours du mois de novembre 1942, le détective Alphonse Duchesneau faisait partie du détachement de la Gaspésie de la Sûreté provinciale, division de Québec, et il était attaché au poste de New-Carlisle. Il relevait du directeur-adjoint Léon Lambert qui occupe le même poste aujourd'hui.

Interrogé au sujet de cette partie des mémoires de M. Jargaille, M. Lambert a tout simplement déclaré que celui qui raconte cette aventure n'a jamais rien eu à faire, ni de près, ni de loin, avec cette capture d'espion.

"Il ne peut pas non plus s'être agi du récit de la capture d'un autre espion, car un seul a été capturé par la Sûreté provinciale du Québec au cours de la dernière guerre mondiale".

ERRATA

Ce magnifique coup de filet a été effectué le 9 novembre 1942 par le détective Duchesneau, capture qui lui a valu la "King's Police Medal", du roi George VI, qui lui fut remise par le lieutenant-colonel Léon Lambert, le 16 novembre 1945.

Plusieurs erreurs se sont glissées dans le récit de cette aventure policière dans l'écrit de M. Louis Jargaille. De plus, la photographie publiée lors de la parution de cette "histoire" dans un journal montréalais n'est pas du tout celle de l'hôtel où l'espion a été pris en filature.

Nous tenons donc ici à rétablir les faits, se basant sur les dossiers officiels du département du procureur général de la province et sur la correspondance au dossier entre la Sûreté provinciale et la Gendarmerie Royale du Canada qui a pris charge de l'espion Werner Janowski, lieutenant-commandant de la marine allemande, alias William Branton, de Toronto.

HOTEL ANNETT, NEW-CARLISLE

Au cours de la matinée du 9 novembre 1942, alors que le Canada était en pleine guerre avec les Nazis, le détective Alphonse Duchesneau se rendait à l'hôtel "Annett" à New-Carlisle, où le propriétaire, Earl Annett, l'informait qu'un individu était arrivé à son établissement vers six heures trente et qu'avant de repartir il avait soldé son compte avec deux billets de un dollar lesquels étaient d'ancien format et dont il doutait de la valeur.

L'hôtelier lui remit l'un des billets de banque ainsi qu'une boîte d'allumettes qu'il avait ramassée dans un crachoir. Le billet avait été émis en 1917. Quant à la boîte d'allumettes, elle était marquée "Made in Belgium".

SON COMPAGNON

Voyant qu'il y avait quelque chose de louche dans cette affaire, accompagné de l'agent Gérard Laurendeau, de la police des Liqueurs, le détective Duchesneau se rendit à la gare où il localisa dans le train l'individu suspect.

L'étranger s'identifia au policier par une carte d'enregistrement portant le nom de William Branton, 232, avenue Danforth, Toronto, et un permis de conduire de chauffeur, année 1940 de la province de Québec, fait au même nom. Interrogé sur la provenance de l'argent d'ancien format, l'homme dit se l'être procuré dans une banque de Montréal.

A une vulgaire somme d'argent le détective **Alphonse Duchesneau** préféra l'honneur d'être le premier limier à être décoré de la médaille du roi pour avoir capturé un espion allemand sur la côte de Gaspé le jour même de son arrivée.

Soupçonnant d'être en présence d'un escroc, le détective lui demanda à voir le contenu de ses bagages, deux malles de cuir. A ce moment l'homme pâlit, puis déclara à l'agent qu'il en savait déjà trop long sur son compte, qu'il était un officier de la marine allemande et que tout ce qu'il lui avait dit antérieurement était faux.

Dans la poche de son paletot, un coup de poing américain a été saisi et immédiatement ses bagages ont été descendus du train et le suspect fut conduit au bureau de la police pour y être interrogé et détenu.

LIEUTENANT JANOWSKI

Par la suite l'espion a remis à M. Duchesneau ses papiers d'identification réels sur lesquels il a pu lire Lt Werner Janowski. Il a dit être commandant à bord d'un submersible allemand et être descendu trois semaines plus tôt à Métis. Il a dit avoir depuis ce moment marché le long de la côte de la Gaspésie avec mission de récupérer les filets et les mines antisous-marins, ajoutant que son bâtiment le suivait toujours au large.

Lorsqu'il a été capturé Janowski portait des vêtements civils. Il conduisit ensuite lui-même le policier à un point de la côte entre New-Carlisle et Bonaventure où, dans un sac de caoutchouc, il avait laissé son uniforme de la marine allemande: un képi d'officier portant la svastika, une tunique bleue, un pantalon verdâtre et une paire de bottes de cuir.

Interrogé sur son passé, le prisonnier a dit qu'il avait travaillé au Canada, à Toronto, sous le nom de William Branton, ce jusqu'à son retour en Allemagne en 1934. Pendant son séjour ici il avait épousé une Canadienne anglaise de Toronto qui ne le suivit pas dans son pays d'origine.

RELEVE A DIEPPE

La licence de conducteur d'automobile du Québec il a dit se l'être procurée sur la plage de Dieppe et qu'elle provenait d'un officier canadien-français de Montréal tombe sous la mitraille lors de la fameuse tentative de débarquement. Il y avait alors changé le nom.

Pour ce qui est de la carte d'enregistrement il se l'était procurée en Allemagne et l'avait lui-même remplie.

Cet homme qui avait auparavant fait la guerre dans les rangs de l'armée nazie en Lybie sous le commandement du maréchal Rommel a dit qu'il avait perdu tout contact avec son sous-marin trois jours avant sa capture.

Dans ses malles les policiers ont trouvé un revolver de même qu'un appareil de communication TSF grâce auquel il pouvait se tenir en communication avec son bâtiment. Croyant que son sous-marin avait été coulé, il a pris la décision de retourner à Toronto qu'il connaissait et de tenter d'y retracer son épouse.

$6,000 EN VIEUX PAPIER

On a retrouvé une somme de $6,000 en argent canadien en sa possession soit en argent de papier "vieux format" et en pièces d'or d'une valeur de $20 chacune.

Durant tout le temps que l'espion nazi fut sous la garde du détective Duchesneau, soit avant qu'il ne soit remis à la Gendarmerie Royale du Canada, il a sans cesse prétendu qu'il était devenu prisonnier de guerre et il insistait pour qu'il lui soit permis de porter son uniforme d'officier de la marine allemande.

Le détective a immédiatement après reçu l'ordre de garder le secret absolu autour de cette affaire de façon que les agents du contre-espionnage canadiens, anglais et américains puissent continuer leur enquête et l'interrogatoire du détenu qui ont conduit à l'arrestation de plusieurs autres espions qui s'étaient glissés dans les pays du groupe allié pendant la guerre.

FRAIS ARRIVE

L'espion a plus tard avoué que contrairement à ce qu'il avait prétendu il était descendu d'un sous-marin non pas trois semaines avant sa capture, mais bien le matin même. Il n'avait donc eu que le temps de toucher la terre canadienne lorsque l'agent Duchesneau lui a passé les menottes faisant avorter sa mission qu'il venait accomplir en terre ennemie.

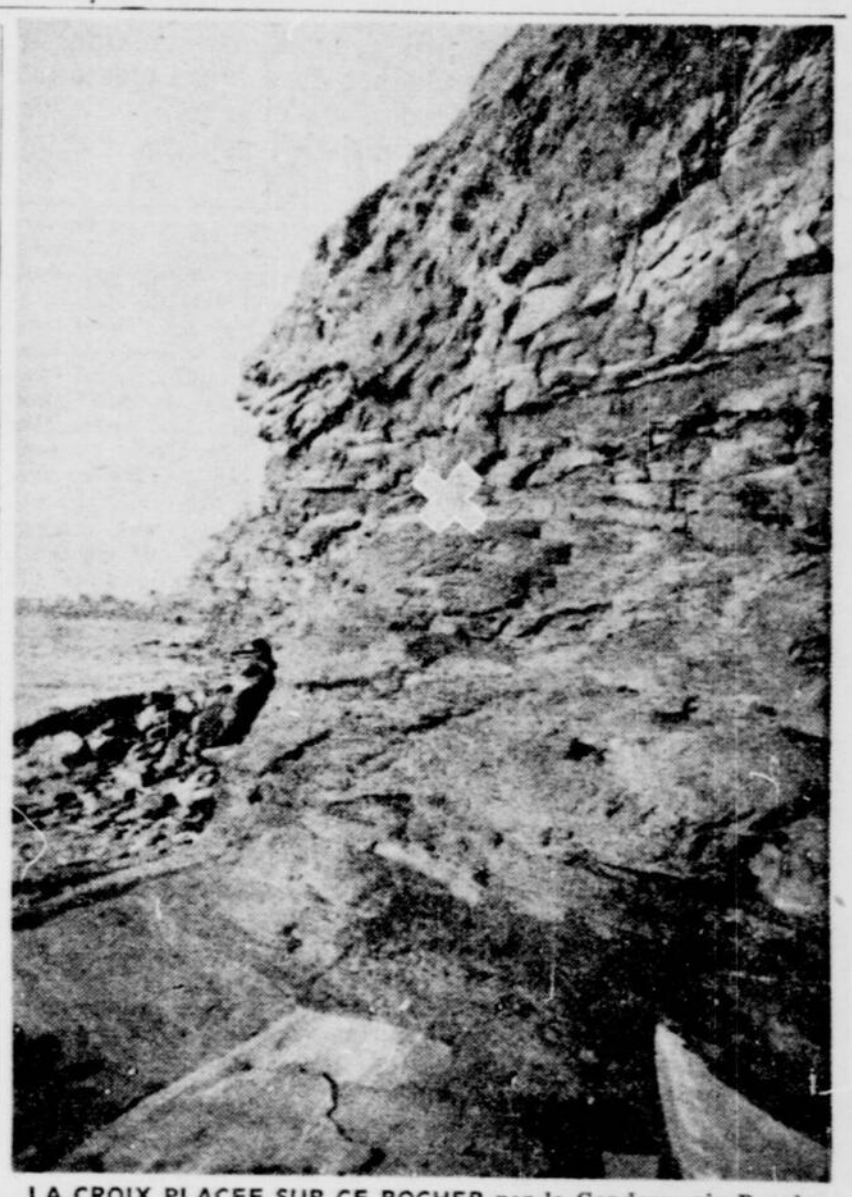

LA CROIX PLACEE SUR CE ROCHER par la Gendarmerie Royale du Canada indique exactement l'endroit où l'uniforme de la marine de guerre allemande de l'espion a été retrouvé par le détective Duchesneau.

Un rapport de la Gendarmerie Royale souligne que l'arrestation a été opérée avec grande compétence, promptitude et intelligence.

A cette occasion M. Duchesneau avait été hautement félicité par le ministre de la Défense nationale du Canada, l'hon. W. Ralston.

BRAVO

En décembre 1942, le ministre de la Justice a demandé au procureur général de la province de Québec de transmettre au policier Duchesneau l'expression de ses félicitations. Par la suite, le commandant en chef pour la province de Québec, de la Gendarmerie Royale, demandait au colonel Lambert de la Sûreté provinciale, si à son avis M. Duchesneau préférerait en signe d'appréciation pour le service rendu non seulement au Canada mais à la cause des alliés, une récompense en argent ou une décoration.

C'est ainsi, sur recommandation de son chef, qu'en 1943 le détective Alphonse Duchesneau était décoré de la médaille du roi. Cette affaire l'avait fait le premier policier et le seul depuis lors à avoir jamais capturé un espion allemand avant même qu'il n'ait pu commencer son "sabotage" au Canada.

Il avait agi sans que M. Louis Jargaille, qu'il dit lui-même ne connaître que de nom et n'avoir jamais rencontré, ait été pour quoi que ce soit dans cette affaire, à l'encontre de ses mémoires...

UNE NOUVELLE NATION, UN NOUVEAU DRAPEAU — Une fête a marqué, à Philadelphie ,la naissance de la nouvelle nation africaine de Ghana. Le drapeau de Ghana a été déroulé devant la "Cloche de la liberté" à l'Independence Hall. Deux membres de l'Union des Etudiants africains de Philadelphie expliquent la signification du drapeau de Ghana au conseiller municipal Raymond P. Alexander. Le drapeau est rouge, or et vert.

Les pensionnaires ont vécu sous des climats différents au zoo de Québec

[par JACQUES TREPANIER]

QUEBEC. — Il y a déjà quelques semaines que les corneilles sont revenues dans les parages de Québec et si leurs cris ont fait plaisir au commun des mortels, après le dur mois de janvier que nous avons eu, il n'en a pas été ainsi pour les représentants de plusieurs espèces d'animaux gardés en captivité au Jardin zoologique de Québec.

Il y a là des spécimens qui aiment le froid plus que la chaleur. Tous les ruminants, par exemple applaudissent de leurs quatre pattes la venue de l'automne parce qu'ils savent que cette saison est suivie de l'hiver, que c'est cette période de l'année qui nous permet de les voir sous leur plus beau pelage.

(Photo J. Trépanier—La Patrie)

RIEN D'AMICAL dans ce regard du léopard.

Les bisons, qui ont l'air miteux et piteux durant les mois de chaleur, sont de toute beauté l'hiver. Les antilopes, le cerf canadien, les lamas des Andes, les chameaux de Bactriane ne sont pas affectés par les froids sous zéro.

Jusqu'aux zèbres qui courent dans la neige même s'ils cherchent abri dans leur étable quand la tempête souffle sur le zoo.

Une récente visite au Zoo de Québec nous a permis de renouveler quelques amitiés avec des bêtes pas trop aimables, qu'on préfère regarder derrière les grillages. On n'a pu s'empêcher de constater que quelques bons pensionnaires de la maison avaient grandi en âge et en corpulence depuis l'automne dernier.

LES URSIDES MOROSES

Ce jeune Kodiak, qui est gardé en captivité avec une femelle plus âgée, est maintenant presque aussi gros qu'elle. Le grizzly immense (ursus horribilis), nous dit son gardien, n'a pas été très actif au cours de l'hiver. Il se sentait bien dans sa tanière.

Les ours polaires ne se sentent jamais si bien chez eux que l'hiver au Jardin Zoologique. Pas de visiteurs, sauf le pourvoyeur de viande crue qui vient régulièrement, tous les jours, leur jeter quelques livres de viande dans leur étang où la glace ne se forme jamais parce que du tremplin, hiver comme été, les ours blancs aiment prendre un plongeon dans l'eau glacée de temps à autre.

Il faut savoir les comprendre. Ces animaux dégagent tellement de chaleur qu'on s'aperçoit que c'est moins froid autour de leur cage. La neige fond sous leur poids. Pour eux, il n'est jamais question de se réfugier dans leur antre. Ça pourrait arriver si la femelle decidait d'augmenter la famille d'une couple d'oursons blancs.

LA GENT AILEE

Chez les oiseaux, les condors prennent l'air à l'année longue; mais les autres espèces en captivité au zoo sont gardées à une température d'environ 50 degrés. On élèvera même le thermostat pour les oiseaux de constitution fragile. C'est la tâche de M. Raymond Cayouette de leur fournir le climat qu'ils préfèrent. M. Cayouette nous dit qu'il n'y a pas eu de naissance encore et que c'est vers le milieu de l'année qu'on peut attendre l'éclosion des oeufs.

LES BETES FAUVES

Les visiteurs qui retourneront au zoo dans une couple de mois, verront du nouveau à la Maison des fauves. Le printemps dernier, le Dr Brassard, directeur du zoo de Québec, avait acheté un jeune lion et une lionne plus âgée. Aujourd'hui, l'espèce des lions occupe trois cages. Dans l'une, le lion est seul et il a perdu toute mine d'adolescent qu'on pouvait lui trouver lors de son arrivée au Jardin zoologique, il y a un an. Dans une autre cage, se trouve la lionne avec ses deux derniers nés. De gentils félins que l'on pourrait flatter de la main sans danger à travers les barreaux de la cage, ne serait-ce des regards peu sympathiques que nous lance la lionne. Enfin, dans une troisième cage, se trouve le jeune lionceau, gros comme un Saint-Bernard, pas encore âgé d'un an.

Jusqu'à il y a un mois, son gardien avait la permission d'entrer dans sa cage et de jouer avec. Aujourd'hui, les griffes commencent à être un peu longues et, qui sait, un coup de patte donné innocemment peut déchirer un pantalon et même l'épiderme des jambes. Le lionceau ira rejoindre le lion dans quelque temps.

Le léopard a grandi, mais pas en sagesse. Il a fallu ajouter un grillage plus étroit aux barreaux de fer de sa cage. Il a le bras aussi long que celui de la Justice et fait le sosie parfait de Dame Hypocrisie. Peut-être la compagne qu'on lui présentera bientôt le distraira-t-il. Pour le moment, il aimerait un tête-à-tête avec ce journaliste de la "Patrie" qui l'a photographié.

SOUS PEU, DU NOUVEAU

Il y a aussi plusieurs espèces de singes jouissant de la chaleur de la Maison des Fauves. Le Dr Brassard nous promet des surprises pour l'ouverture du Jardin, en mai prochain, et peut-être verrons-nous la fameuse panthère noire, déjà commandée, et le tigre, autre espèce qui n'aime pas se laisser taquiner.

(Photo J. Trépanier—La Patrie)

LES CONDORS altiers aux ailes déployées.

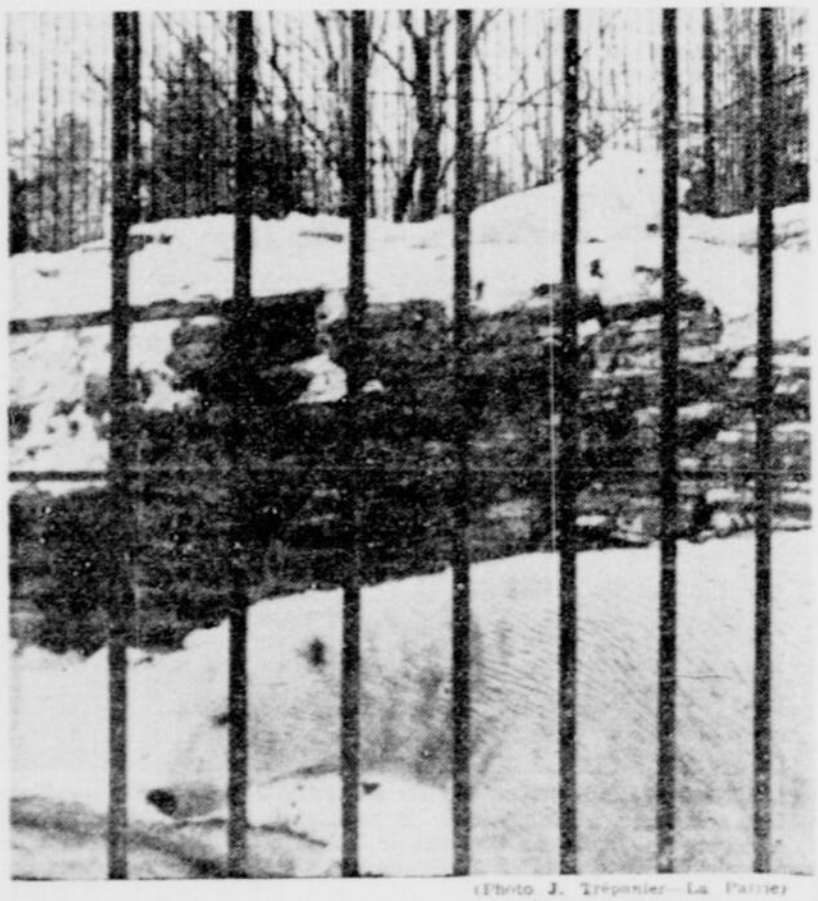

(Photo J. Trépanier—La Patrie)

PLUS IL FAIT FROID, plus on a chaud.

(Photo J. Trépanier—La Patrie)

UN LEGER COUP DE PATTE, rien que pour rire.

(Photo J. Trépanier—La Patrie)

LA GARDIENNE DU FOYER et ses deux lionceaux.

Cyrano-les-nez C. Claoué ne jouera plus avec l'appendice

PARIS. — Le Dr Charles Claoué (né à Sète en 1897), est mort subitement à la suite d'une embolie. Le Dr Claoué avait fait de multiples tournées de conférences. Il était l'auteur de nombreux ouvrages. Il avait également participé à l'élaboration de films scientifiques en compagnie de Jean Painlevé.

Cléopâtre, si elle avait connu le Dr Claoué, la face du monde en eût été changée. Tout au moins, sa face à elle. Claoué était une célébrité nasale. Il avait imposé sa marque de fabrique à la frimousse parisienne. On pouvait dire de plusieurs vedettes qu'elles avaient le nez Claoué comme on disait jadis qu'elles avaient le nez Bourbon. Se faire retrousser le nez était devenue une mode comme la vogue de l'appendice.

ESTHETISME

Si bien que ce coupeur de nez, ce tranche-narine, désertant le camp d'Hippocrate, avait fini par déclarer la guerre à la médecine tout entière. Les médecins le lui rendaient bien et lui reprochaient un goût excessif pour la publicité. Après l'avoir chassé de leur Ordre, ils avaient, par l'entremise des tribunaux, cherché à mettre un terme à sa "coupable" industrie.

Cet original avait un faible pour le journalisme. Il dirigeait le Collège d'initiation sociale et de préparation au journalisme.

Il ne se considérait pas d'ailleurs comme un médecin mais comme un peu esthète. Il ne guérissait pas, il combattait la disgrâce.

Sa meilleure cliente fut une femme de Dakar qui après s'être fait enlever une bosse sur le nez se la fit reposer parce que ses amies ne la reconnaissait plus; enfin se fit opérer de nouveau après avoir découvert que ses amies étaient inspirées par la jalousie.

La Rolls-Royce plus en demande

En Amérique, les ventes de Rolls-Royce sont en augmentation de 65% par rapport à 1955. On attribue ce succès au nouveau slogan de la firme : "La Rolls, c'est la voiture du travailleur qui a réussi".

Le loup égorge le chevreuil par plaisir

[par MANUEL MAITRE]

Un par un ou par petits groupes, les chevreuils apparaissent à l'orée du bois. Bien abrités dans une grange, nous les suivons de l'oeil et nous les voyons se rapprocher, sautant légèrement ou courant ou marchant dans la neige qui recouvre les champs. Ils se dirigent vers un tas de fourrage répandu sur le sol par les soins du Ministère de la Chasse et des Pêcheries du gouvernement provincial qui procure ainsi de la nourriture depuis quelques années aux "habitants" de nos forêts qui trouvent plus difficilement leur subsistance en hiver.

Cette scène se passe à environ un mille du petit village de La-Macaza, près de Labelle, où nous sommes arrivés au début de l'après-midi en compagnie de M. Firmin Bourque, surintendant général de la division de Montréal du Ministère de la Chasse et des Pêcheries. Pendant que nous regardons à la jumelle évoluer ces gracieux animaux qui se trouvent à environ 150 pieds de nous, M. Bourque nous explique que le Ministère, aux destinées duquel préside avec autorité l'honorable Dr Camille-E. Pouliot, a lancé depuis quatre ans une campagne en vue de la protection du chevreuil en hiver et de la destruction du loup, son pire ennemi.

LE LOUP: VOILA L'ENNEMI!

Collets, trappes et autres moyens de destruction sont employés contre les loups que l'on rencontre presque aux abords de Montréal, au sud, du côté de St-Hilaire et au nord, à St-Calixte par exemple. L'espèce la plus connue dans nos régions est le loup des bois pouvant peser de 50 à 100 livres. Cet animal sauvage, le plus rusé de nos forêts québecoises, est féroce et constitue avec son propre parent, le coyote, une menace pour le chevreuil et même pour le bétail domestique comme le cas s'est produit à St-Michel-des-Saints.

Le loup n'est toutefois pas dangereux pour l'homme dont il a peur. Il vit par bandes en nombre variable, de huit à douze en général. Le loup suit le chevreuil et il en tue quelques milliers chaque année, davantage pour le plaisir de tuer que pour satisfaire son appétit. Il peut saigner à la gorge plusieurs chevreuils et abandonner ses victimes sans y toucher. S'il est affamé, il en dévorera une partie et s'en ira ailleurs à la recherche de nouveaux exploits du genre. Car le loup voyage beaucoup. Une bande de loups se trouvant à un endroit déterminé un jour peut être rendue à cinquante milles de là le lendemain ou le surlendemain.

Le gouvernement offre une prime de $20 par loup tué par les civils qui doivent apporter les oreilles de la bête. Il est offert seulement une prime de $10 pour un ours. Pourquoi cette différence? Parce que la chasse au loup est très difficile et qu'il y en a un très petit nombre de tués chaque hiver. Il faut être expert pour chasser le loup qui est très rusé et qui ne se laisse pas approcher facilement. En fait, des chasseurs chevronnés en ont vu quelquefois un ou deux à portée de fusil, dans leur vie. A moins de survoler en avion de vastes territoires et d'apercevoir des bandes de loups du haut des airs, vous risquez de ne jamais en voir de vivants, mais seulement morts ou empaillés dans des musées. Précisons que les officiers du ministère ne touchent pas la prime pour les loups qu'ils tuent.

Dans une région déterminée, deux loups seulement ont été tués au fusil dans un hiver par une trentaine de chasseurs. Les officiers, inspecteurs et gardes-chasse du ministère disposent de moyens plus variés et c'est la raison pour laquelle nous devions avoir la rare occasion de voir plus de vingt loups tués dans la région de La-Macaza ces temps derniers. Les carcasses gelées, réunies au village, allaient être transportées en forêt et déposées sur un lac où d'autres loups les dévoreront d'ici le printemps à moins qu'elles ne coulent à pic au moment du dégel, pour aller pourrir au fond de l'eau.

Les loups se dévorent entre eux en effet quand ils ont faim, mais ils ne dévorent pas seulement les cadavres des leurs mis à leur disposition par les soins du ministère, ils s'entretuent aussi au besoin et cela fait autant de moins de ces dangereux animaux. Un chasseur de La-Macaza, M. Zagiewicz, fils d'immigrants polonais installés au Canada depuis fort longtemps, nous a dit avoir pris quatorze loups au piège l'année dernière dans la région en utilisant divers types de pièges camouflés dans la neige et déposés dans les sentiers habituellement fréquentés par les loups. Cette année, il n'a réussi qu'à en prendre deux.

LE CHEVREUIL, UN ANIMAL GRACIEUX

Mais, laissons les loups et revenons aux chevreuils que nous suivons toujours de l'oeil du haut de notre abri et profitons-en pour faire état de notre ignorance en montrant notre étonnement de voir les élégants animaux démunis de leur magnifique panache. N'y aurait-il là que des femelles ou des jeunes? Mais non, il y a aussi de nombreux mâles dans le troupeau qui s'est maintenant rassemblé pour manger du bon trèfle et qui compte au moins vingt-cinq têtes. Mais, alors, le panache? Eh bien, en hiver, le chevreuil perd son couvre-chef cornu entre décembre et janvier et le panache repousse au printemps, chaque année, plus fort et plus grand. La biche, femelle du chevreuil n'a pas de panache du tout, cela, nous le savions, mais comme nous sommes profanes en la matière, nous demandons comment on peut déterminer l'âge de ces animaux et nous apprenons qu'on peut le déterminer approximativement par leur denture.

Nous sommes en compagnie de spécialistes, en effet, et il convient de nommer, outre M. Bourque, l'officier garde-chasse résidant, M. Henri Péclet et M. Aldebert Chagnon, marchand général à La Macaza, qui prennent soin des chevreuils en renouvelant chaque jour la provision de fourrage grâce à l'obligeance de M. Charles Desjardins, cultivateur qui prête sa grange pour entreposer le foin et le champ où il est répandu. C'est précisément dans cette grange que nous nous trouvons avec ces citoyens dévoués et bénévoles auxquels le maire, M. Joseph Baker et M. Roland Marin, hôtelier, donnent un bon coup de main ainsi que toute la population qui apporte une aide précieuse au ministère pour la conservation de la faune.

UNE "INDUSTRIE" PROSPERE

Car le chevreuil est protégé à la fois pour la chasse, le sport et l'industrie touristique qui se complètent étroitement. La province retire en effet des revenus intéressants de la vente des permis. Ainsi, 225,000 permis de chasse et de pêche ont été vendus en 1956, nous indique M. Bourque, et si l'on ajoute qu'il existe trois sortes de permis de chasse, coûtant $2.25 pour le permis de chasse général délivré au résident du Québec, c'est-à-dire excluant la chasse au chevreuil et à l'orignal, $2.00 pour le permis de chasse au chevreuil pour le résidant qui ne doit pas tuer plus d'un chevreuil par saison et $10.25 pour le permis de chasse à l'orignal pour le résidant et $101.50 pour le non-résidant, c'est-à-dire pour les Canadiens des autres provinces ou pour les Américains, on comoprendra facilement que la province recueille des sommes intéressantes et si d'autre part on établit à une moyenne très conservatrice de $5.00 par personne, l'argent dépensé par le chasseur au cours d'un voyage de chasse, et c'est là un minimum, et que chaque chasseur fait au moins deux ou trois voyages par saison, on arrive à un total assez impressionnant qui constitue aussi un revenu appréciable pour les commerçants de la province.

(Photo Office Provincial de Publicité)

UN BEAU TABLEAU DE CHASSE que l'on pourrait intituler: "Biches, prenez garde aux loups. — Le redoutable tueur des bois semble encore menaçant quoique figé dans la raideur de la mort et M. Firmin Bourque, à gauche, surintendant général du district de Montréal du Ministère provincial de la Chasse et des Pêcheries, est fier du beau travail accompli dans la région de La Macaza par ses officiers et gardes-chasse.

Notons que le nombre de permis s'accroit considérablement, 20,000 à 25,000 permis de pêche supplémentaires sont délivrés chaque année depuis 5 à 6 ans et pour la chasse, le nombre des permis a également augmenté, mais en proportion légèrement moindre bien qu'il y ait plus de chasseurs que de pêcheurs. Mais fermons cette large parenthèse et revenons une fois de plus aux chevreuils.

UNE NOURRITURE SPECIALE

Le chevreuil ne peut pas trouver sa nourriture habituelle en hiver dans son habitat naturel et c'est la raison pour laquelle le Département de la Chasse et des Pêcheries doit alors le nourrir et lui fournir un apport complémentaire substantiel à la nourriture restreinte qu'il trouve par lui-même en parcourant le "ravage" ou sentier battu dans la neige en forêt qui constitue le domaine du chevreuil vivant en groupes plus ou moins nombreux en hiver. Dans cet habitat, l'animal se nourrit de bourgeons et de cèdre qui est une nourriture réchauffante et forte.

Les officiers du ministère donnent alors à leurs protégés du fourrage spécial composé de trèfle coupé très jeune, salé et pressé en bottes pour l'hiver afin qu'il conserve sa fraîcheur, car le chevreuil n'est pas habitué à manger du fourrage sec comme les animaux domestiques. On lui donne également du cèdre en plus de ce foin dont il consommera 12 à 15 tonnes au cours de l'hiver dans le seul endroit où nous nous trouvons et qui est fréquenté par 500 ou 600 chevreuils en moyenne.

Le chevreuil qui est très craintif par nature se laisse toutefois approcher par M. Chagnon qui leur apporte quotidiennement du fourrage et il n'est pas rare qu'il vienne à vingt pieds du groupe sans qu'un seul s'échappe en levant sa belle queue bien fournie d'un beau poil blanc, geste qui est un signal d'alarme pour les autres. Une trentaine de chevreuils sont maintenant rassemblés sous nos yeux et nos caméras en main, nous filmons et photographions ces magnifiques animaux dont on estime à plus de 100,000 le nombre vivant dans la partie de la province de Québec comprenant la région de Montréal, les Laurentides et l'ouest de la province jusqu'aux frontières de l'Ontario.

PROTECTION EFFICACE

C'est dans Labelle et Papineau que les chevreuils sont le plus nombreux. Il y en a eu 1,500 d'abattus par les chasseurs en 1956 dans chacun de ces deux comtés. Mais en dehors de la saison de chasse, les officiers du gouvernement doivent faire à leur tour la chasse aux braconniers qui tuent chaque annnées illégalement un certain nombre de chevreuils en dépit des fortes amendes et même des peines de prison encourues par eux selon l'offense. Une amende de $100 à $200 peut être imposée pour un chevreuil tué dans son habitat hivernal et une amende de $500 pour une femelle d'orignal abattue en hiver.

Pour la protection des animaux, le ministère met à la disposition des officiers gardes-chasse des moyens modernes de surveillance comme l'auto-neige et l'avion par exemple. Dans le district de Montréal, 125 gardes-chasse patrouillent continuellement le territoire du district divisé en sous-districts ayant à leur tête des inspecteurs et sous-inspecteurs régionaux comme M. Ludger Savard qui nous accompagnait également dans ce voyage fort agréable et duquel dépend la région de La-Macaza.

EPOUVANTAIL

Revenons une dernière fois aux loups pour vous dire que ceux que nous avons vus, gelés et raides, avaient sans doute constitué une meute redoutable. Rien n'est plus hideux et effrayant que de voir de près ces gueules hérissées de crocs redoutables et l'on se sent passer un long frisson dans le dos à la vue d'un tel spectacle qui donne aussi la chair de poule. Mais grâce au magnifique travail accompli par les spécialistes de notre ministère provincial de la Chasse et des Pêcheries, les bandes de loups sont décimées chaque année et les chevreuils ou plus exactement les cerfs d'Amérique, tel est leur véritable nom, peuvent vivre un peu plus en paix.

Sur la route du retour, de lourds flocons tombent et la Nature se pare d'un merveilleux et somptueux manteau d'hermine comme pour nous faire regretter la froide saison et les beautés de l'hiver dans les Laurentides, et tout-à-coup, passé un tournant, un jeune chevreuil paraît devant nous à quelques dizaines de pieds de l'automobile, il tourne vers nous sa fine tête altière et d'un bond léger saute par dessus la haie qui borde le chemin, une seconde après, il a disparu se confondant avec le bois protecteur, cependant que nos regards curieux le cherchent en vain, dernière image fugitive d'une belle oeuvre de la Création.

POUR VOTRE FOIE, VOTRE DIGESTION
VICHY CÉLESTINS
eau minérale alcaline naturelle, importée de France
VICHY CELESTINS FRANCE
Méfiez-vous des imitations!...
Exigez CÉLESTINS...
L'eau qui fait... DU BIEN!

Le "Théâtre de Quat'Sous" a triomphé dans la pièce "La Tour Eiffel qui tue"

[par MANUEL MAITRE]

Au Festival d'Art dramatique, la troupe du Théâtre de Quat-Sous et son fondateur, directeur et animateur, Paul Buissonneau, ont remporté un magnifique succès avec la pièce de Guillaume Hanoteau "La Tour Eiffel qui tue".

La critique a déjà dit de fort belles choses sur les interprètes, leur interprétation, la mise en scène, les décors et les costumes et sur la pièce aussi, il va sans dire. Il nous reste à souhaiter que les lauriers, le prix et le trophée recueillis encouragent fortement la jeune troupe à persévérer dans ses remarquables efforts pour nous présenter à l'avenir d'autres spectacles d'une aussi haute tenue artistique.

Il conviendrait également que le Théâtre de Quat'Sous présente maintenant "La Tour Eiffel qui tue" au grand public montréalais afin que de si louables efforts ne restent pas stériles et méconnus de tous les amateurs de théâtre. Il serait vraiment dommage que la pièce n'ait tenu l'affiche qu'un soir et qu'il y ait relâche, le rideau étant tombé irrémédiablement pour la dernière fois sur le dernier acte au cours de cette seule soirée mémorable. Vraiment nous ne pouvons y croire.

Nous nous bornerons, en conclusion, à illustrer ce court billet de quelques-unes des scènes typiques de la pièce nous montrant les mimiques expressives des interprètes.

LES POLYTECHNICIENS : Claude Léveillé, Claude Préfontaine et Louis de Santis. Tous les acteurs de la pièce étaient de jeunes comédiens amateurs et ils ont su défendre cette oeuvre originale et pleine de verve avec une ardente conviction.

LA PIECE FRANÇAISE qui a remporté les honneurs au Festival national d'Art dramatique a bénéficié d'une excellente distribution dirigée par l'animateur et le metteur en scène de la jeune compagnie du Théâtre de Quat'Sous, Paul Buissonneau. Ci-dessus, une des héroïnes, Aurore Feraille de St-Féraud : Christiane Ranger.

"LA TOUR EIFFEL QUI TUE" — Cette pièce de l'écrivain français Guillaume Hanoteaux ne comporte pas moins de 12 tableaux. Nous voyons ci-dessus deux personnages typiques de cette oeuvre satirique, M. Mouilmarmot : Claude Régent, et Camomille : Christiane Ranger.

LES FILLES : Christiane Ranger, Jacqueline Vézina, Denise Lemay et Mireille Lachance. Rappelons que les costumes ont été dessinés par Françoise Nicot et confectionnés par Jacqueline Perreault.

"LA TOUR EIFFEL QUI TUE" — Les cochers ont une mimique très expressive et leurs costumes sont fort originaux comme les décors dans lesquels ils jouent et qui sont de Laurent Lapointe qui a bénéficié de la collaboration de Armand Tremblay et de M. M. Lavallée, ainsi que des conseils de Roland Proulx.

Le roi des joailliers et joaillier des rois

PARIS. — L'une des églises les plus fashionables de la Ville-Lumière, N.-D.-des-Victoires, vient d'être le théâtre d'un somptueux mariage, celui de Claude Cartier avec la jeune Américaine Rita Kane Salmona. Rien de surprenant car le nom de Cartier veut dire roi des joailliers et joaillier des rois. Aussi dans l'assistance pouvait-on compter des éminences comme le prince de Bourbon-Parme, le duc de Ségovie, Ali Khan, etc.

La quête fut faite dans des timbales d'or par des jeunes filles.

L'étoile des Cartier eut des débuts cependant bien modestes. Peu de gens les connaissent. Un soir d'août 1808, aux environs de Saragosse en flammes, des soldats de Wellington arrêtaient un soldat français, déguisé en femme, qui venait d'échapper aux Espagnols. C'était Pierre Cartier. Il devait devenir le fournisseur officiel de la cour d'Angleterre.

CISELEUR

Après six mois de captivité sur les pontons de Plymouth, Cartier rentre à Paris et reprend l'exercice de son métier d'armurier. Il initie au travail des métaux son fils, Louis-François, qui ne tarde pas à devenir créateur de modèles et fonde la première maison Cartier. Un bijou acheté chez lui par le comte de Nieuwerkerke, surintendant des beaux-arts de Napoléon III, pour sa belle amie, la princesse Mathilde, cousine de l'empereur, fera la fortune de l'établissement.

Cartier doit transférer son magasin à deux pas de l'Opéra-Comique. Pour rester à la page, il s'inspire de l'actualité. "C'est le journaliste de la bijouterie", dira de lui Alphonse Karr. Dès 1904, il faut essaimer. Louis Cartier, resté à Paris, révolutionne le marché en lançant la monture de platine. Son frère, Pierre, crée la maison de Londres. Enfin, Cartier s'installe à New-York. Les trois maisons sont maintenant indépendantes. Les trois fils d'Alfred Cartier, Louis, Pierre et Jacques, portent le nom de Cartier à son apogée. Un seul, Pierre, survit.

COUSINS

Claude Cartier, qui vient de se marier, est le propriétaire de la maison de New-York. Il est le fils de Louis Cartier et de la comtesse Almasy, une Hongroise, tous deux décédés. La maison de Londres appartient à Jean-Jacques Cartier, fils de Jacques et cousin de Claude. Il a épousé une soeur de la princesse de Rethy.

Pierre Cartier, de la maison de Paris, vit retiré en Suisse. Depuis le mariage de sa fille, Marion, avec Pierre Claudel, fils de l'ambassadeur, Pierre Cartier a confié au jeune cou e les destinées de sa maison.

RENEE JEANMAIRE

La Mistinguett 1957

PARIS. — Idole de l'Amérique, la danseuse Renée Jeanmaire rêve de devenir celle des Parisiens. Elle succède à Maurice Chevalier sur la scène de l'Alhambra. Déjà dans le ballet de Carmen elle a fait frémir tout Paris et s'évanouir d'horreur François Mauriac. Elle a connu également le succès comme chanteuse sur la scène du Théâtre de Paris. Elle veut connaître de nouveaux lauriers. Mais cela ajoutera-t-il à son titre de première danseuse de l'univers ?

Classée choryphée no 4 après un examen de fin d'année à l'opéra elle préféra renoncer à tous ses beaux rêves d'étoile du corps de ballet le plus célèbre du monde plutôt que d'accepter cet horrible No 4. Elle a depuis lié sa vie à Roland Petit, un ami d'enfance. Leur pas de deux est devenu un pas de trois. A l'hôpital américain, à la fin d'octobre 1955, est née Valentine-Rose-Arlette Petit,

PHENIX

Avec son show de l'Alhambra, Jeanmaire réalise l'un de ses rêves: être une vedette pleine d'aigrettes et de plumes d'autruche, être en contact avec le grand public, être en somme la Mistinguett 1957. Son film "Folies-Bergères" constituait un premier grand pas, en même temps qu'il faisait d'elle en France une vedette de cinéma.

Et après l'Alhambra? Préparer le nouveau spectacle des ballets de Roland, découvrir cette Espagne qu'ils ont si merveilleusement évoquée dans leur "Carmen" et retourner en Amérique où Zizi a encore un film à tourner. Elle aime ce pays où tout a été si difficile pour eux au début mais qui l'a gâtée dès sa première apparition.

Pourquoi on l'appelle Zizi? Parce que sa mère à La Ferté, où elle est née, l'appelait son petit Jésus, dont Renée, incapable de prononcer le mot fit Zizi.

Que vous tricotiez ou non, écrivez dès aujourd'hui

GRATIS!

Un livre de tricot complet D'UNE VALEUR DE 50 CENTS vous sera expédié sans obligation

Sujets traités :
- Instructions pour deux tricots faits en 45 minutes
- Instructions pour 5 jolis vêtements pour toute la famille. (Les 7 patrons différents peuvent être exécutés à la main ou à la machine.)
- Présentation dans un catalogue en couleurs de 40 vêtements et accessoires en tricot et de 36 patrons exécutés en couleur.

AINSI que tous détails sur l'étonnante

KNIT KING
U.S. and world wide patents

MACHINE A TRICOTER AUTOMATIQUE

...La découverte la plus pratique, la plus économique, depuis l'invention de la machine à coudre. Elle vous permet d'étirer le budget familial et même de faire quelque argent pendant vos heures de loisir, et surtout, de tricoter pour toute la famille. Le tout est à votre portée. Détachez le coupon. Envoyez-le aujourd'hui. AVENUE 8-6044.

CANADIAN KNIT KING LIMITED, Dept. PA. 6
2000 Peel Street,
Montreal, Quebec.
Veuillez m'envoyer GRATIS le livre de tricot complet d'une valeur de 50c.
Nom .....
Adresse .....
Ville ..... Province .....
Préciser :
☐ Je sais tricoter ☐ Je ne sais pas tricoter

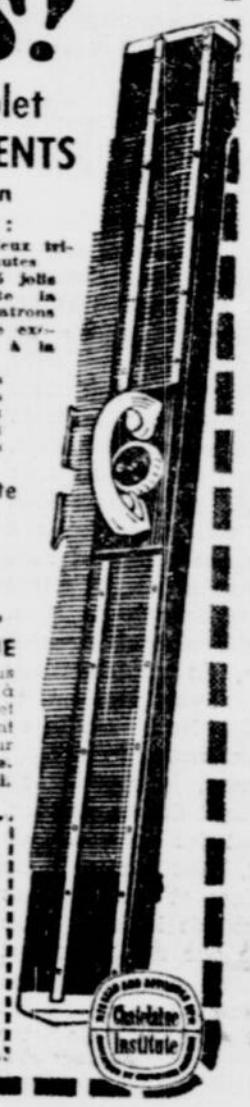

Nous sommes un des plus importants

DISTRIBUTEURS EN GROS

DE MEUBLES POUR ENFANTS A MONTREAL

CHIFFONNIERS 4 TIROIRS
Rég. $49.95
Spéc. $29.90

GARDE-ROBES
Rég. $69.95
Spéc. $39.90

BASSINETTES
côté à coulisse
30" x 54" — Avec matelas à ressorts
Rég. $59 Spéc. $39.95

PARCS
en bois dur, se plient facilement 36" x 36"
$7.90

BAINS POUR BEBES
$14.90

BERCEUSES CHROMEES

Pour enfants $7.90
en bois .. $3.90

POELES ELECTRIQUES COMBINES

WESTINGHOUSE 30" automatique	$299
MOFFAT modèle 24-A-30	$189
MOFFAT modèle 24-A-50	$249
MOFFAT modèle 30-A-60	$279
McCLARY 36" avec lampe	$239
HEATWAVE 30" DeLuxe	$229
HEATWAVE 30" Standard	$189
FINDLAY'S combiné gaz et huile	$289

SECTIONNELS

MOBILIERS DE SALON

SECTIONNEL, 3 mcx, air-foam	$249
SECTIONNEL, 4 mcx, air-foam	$349
DAVENPORT, 3 mcx	$129

POUR RENDEZ-VOUS
Un simple coup de téléphone et une auto passera vous chercher.

Chaises hautes chromées, avec côtés pleins $9.75

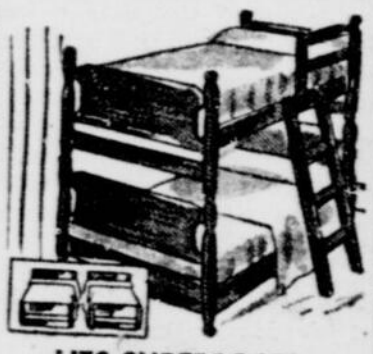

LITS SUPERPOSES
Rég. $109
Complets avec sommiers et matelas — escalier
SPECIAL $61.50

REFRIGERATEURS

RACINE, 9 pi. cu., usagé	$149
FRIGIDAIRE, 6 pi. cu., usagé	$49
CROSLEY, 11 pi. cu.	$269
McCLARY, 8½ pi. cu., automatique	$199
McCLARY, 8 pi. cu.	$229
McCLARY, 10 pi. cu.	$269
ROY, 9 pi. cu.	$229

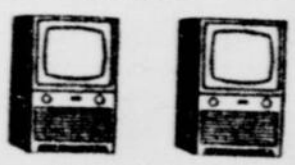

TELEVISIONS
MODELES NEUFS

MARCONI, 21", Console	$199
MARCONI, 21" de table	$179
PHILIPS, 3630	$250

RADIOS

RADIOS combinés, tourne-disques	$99
RADIOS de table	$19
TOURNE-DISQUES Fleetwood	$29

POUSSETTES

Pieds et dos ajustables complètes avec garde-soleil et sac
Rég. $13.95
Spéc. $10.90
Panier, sac ou roue de conduite $1.50

CARROSSES

avec garde-soleil convertible en poussette
Rég. $39.95
Spécial $25

CARROSSES

"Lloyd" chromés convertibles en 6 manières
Rég. $59.95
Spécial $39.90
Panier $1.50

DINETTES

MOBILIERES DE CUISINE

Table et 4 chaises chromées	$39
Table et 4 chaises fer noir	$69
Dinettes 5 mcx érable rouge	$99
Table et 4 chaises chromées	$135

MOBILIERS DE CHAMBRE

Set de chambre fini pâle Régulier $199	$99
Set de chambre "Beaver" Régulier $659	$399
Set de chambre "Victoriaville". Régulier $999	$639
Set de chambre "Pepplers" Régulier $599	$295
Matelas à ressorts	$19
Sommiers à lames	$9.95

LESSIVEUSES

CONNOR modèle 601 thermos	$149
CONNOR automatique, usagée	$149
COFFIELD DeLuxe	$129
WOMAN'S FRIEND, usagée	$69

FOURNAISES A L'HUILE

COLEMAN No 871, brune	$52.95
COLEMAN No 871, blanche	$54.95
FINDLAY usagée	$39.00

CONGELATEURS

KELVINATOR 12 pi. cu.	$299
JORDAN 22 pi. cu., combiné	$600
BEATTY 10 pi. cu. (coffre)	$279
BEATTY 11 pi. cu.	$289

LEGER DEPOT — 24 MOIS POUR PAYER

Furniture SHOWROOM 7217 St-Hubert CR. 4-2324

La Patrie

JOURNAL DU DIMANCHE

(Membre de la Canadian Press et de l'Audit Bureau of Circulation)

est imprimée et publiée au No 180 est, rue Ste-Catherine, Montréal, par la Compagnie de Publication de "La Patrie" Limitée, Roland Dubois, Secrétaire Trésorier. Téléphone : UN. 1 - 2701. Échange correspondant avec tous les différents services. Autorisé comme envoi postal de la deuxième classe, Ministère des Postes, Ottawa.

PRIX D'ABONNEMENTS (hors Montréal)

Édition du dimanche, Canada, 1 an	$5.00
Édition quotidienne, Canada, 1 an	5.00
Édition quotidienne, Canada, 6 mois	2.75
Édition quotidienne, Etats-Unis, 1 an	6.00
Édition quotidienne, Etats-Unis, 6 mois	3.00
Édition du dimanche, Etats-Unis, 1 an	5.00

REPRESENTANTS

TORONTO, Ont. : Hugh Rose, chambre 101, Édifice McKinnon, 19, rue Melinda ; Téléphone : EMpire 4 - 1016

ETATS - UNIS : Ralph - R. Mulligah, 141 East, 44th Street, New-York 17, N.-Y. (OXford 7-0821) ; 75 East, Wacker Drive, Chicago 1, Ill. (FRanklin 2-1946).

De tous les journaux français dominicaux d'Amérique, la PATRIE DU DIMANCHE est le plus volumineux, le plus répandu et le plus lu.

MONTREAL, 24 MARS 1957

Donnons à nos oeuvres de charité

La vingt-cinquième campagne de la Fédération des Œuvres de Charité canadiennes-françaises bat son plein. Zélateurs et zélatrices déploient une activité admirable à laquelle toutes les classes de la société doivent correspondre. Les trente-deux institutions qui, chaque année, tendent la main au public, voient leurs besoins croître sans cesse, aussi faut-il que la générosité de toutes les personnes qui peuvent donner s'élève au niveau de ces besoins urgents. L'objectif à atteindre est de $1,625,000. C'est là le minimum nécessaire que réclame la Charité pour les innombrables infortunés à secourir. Que chacun donne selon ses moyens. Les souscriptions payables par versements sont acceptées. Qui ne peut s'engager à mettre de côté, chaque semaine, quelques deniers destinés aux pauvres qui manquent de tout ? Que les parents entrainent leurs enfants à pratiquer la charité, d'autant plus que la Fédération sollicite pour le soutien de maintes œuvres de jeunesse. N'est-il pas juste que les petits des riches, qui ont tout à souhait, se fassent un devoir de faire une part de leur abondance aux enfants des indigents ? La charité étant à la base de la religion chrétienne, l'occasion de la pratiquer est particulièrement propice en ce temps du Carême. N'a-t-on pas raison d'affirmer que le superflu du riche se compose du nécessaire du pauvre ? Nous sommes donc invités à adoucir, dans la mesure du possible, le sort des malheureux qui attendent les secours de la Fédération. — *Misereor super turbam*, disait le divin Sauveur, qui avait pitié de la foule indigente. A Son exemple, ayons pitié de la multitude des pauvres qui comptent sur les recettes de la présente campagne pour continuer de subsister. Souscrivons, donnons généreusement à nos œuvres de charité.

Les victimes de l'auto

par Roger DUHAMEL

Les accidents de la circulation constituent toujours l'une de nos préoccupations essentielles. Ils entraînent chaque année un nombre trop considérable de morts et de blessés permanents ou temporaires. Nous devons viser, par la prudence, à faire l'économie de ces pertes coûteuses et inutiles. Des progrès partiels se sont accomplis qui ont permis une légère réduction des taux d'assurance-automobile dans notre province. Ce n'est là qu'un début. De leur côté, les autorités provinciales et les ligues de sécurité mènent constamment campagne pour enseigner aux conducteurs les éléments fondamentaux de leurs responsabilités à l'égard d'autrui comme à l'égard d'eux-mêmes.

Abordant ce sujet, entre plusieurs autres, la Chambre de Commerce du Québec, dans son mémoire annuel au premier ministre, a fait une recommandation au sujet des automobilistes qui ont encouru une culpabilité dans un accident de la route et qui sont dans l'impossibilité d'acquitter le montant des dommages. La victime serait aussitôt indemnisée à même un fonds formé d'une contribution d'un dollar versé par tous les automobilistes. D'autre part, le responsable serait privé de son permis de conduire tant qu'il n'aurait pas remboursé le montant, plus quatre pour cent, et tant qu'il n'aurait pas versé la prime d'une assurance de $11,000.

L'idée est ingénieuse et ne manque pas d'un certain sens pratique. Le premier ministre l'a accueillie assez froidement, en soutenant qu'il n'était pas équitable de faire payer les bons automobilistes pour les mauvais. En principe, il a tout à fait raison. Il n'y a en effet aucune raison à ce que le citoyen respectueux des règlements soit tenu à alimenter un fonds dont profiteront indirectement les conducteurs irresponsables. Toutefois, on doit reconnaître que le montant d'un dollar n'a rien d'excessif et qu'il vise avant tout à favoriser des victimes qui autrement ne toucheraient rien. Nous payons bien toute notre vie pour le service des incendies, alors que la majorité des gens n'auront jamais besoin des pompiers à leur domicile.

On comprend très bien l'intention de la Chambre de Commerce québécoise. Si elle préconise un système qui fonctionnerait déjà dans les provinces d'Alberta, de Saskatchewan, de Manitoba et d'Ontario, c'est qu'elle cherche un moyen de contourner l'opposition qui existe dans plusieurs milieux contre l'assurance-automobile obligatoire. Cette dernière solution serait de beaucoup la meilleure. Il est étonnant de constater que dans notre province, sur 800,000 conducteurs, il n'y en ait que trente pour cent qui soient assurés. Les autres comprennent sans aucun doute de nombreux insolvables contre lesquels les recours judiciaires les mieux fondés demeurent en pratique inutiles.

Qu'on en vienne à l'assurance obligatoire ou qu'on accepte le compromis suggéré par la Chambre, mais qu'on fasse quelque chose. Il est souverainement injuste de penser, par exemple, que le piéton qui traverse une rue peut se faire tuer ou gravement blesser, sans que sa famille puisse obtenir quelque compensation financière. Une action énergique dans ce domaine s'impose sans délai.

La situation ouvrière mondiale

par Conrad LANGLOIS

Le Bureau International du Travail résume de la façon suivante la situation ouvrière dans le monde, au cours de 1956 : *le niveau de l'emploi a été élevé et le chômage est demeuré faible ; la productivité et les salaires ont, en moyenne, légèrement augmenté et la protection accordée par les régimes de sécurité sociale a été plus étendue et plus libérale qu'auparavant.* En somme, l'année 1956, dans l'ensemble, a été très bonne. Cependant, M. David-A. Morse, directeur général du bureau, a tenu à souligner que, « vers la fin de l'année, les perspectives apparaissaient moins favorables à certains égards ».

La menace de l'inflation monétaire a grandi dans la plupart des régions du monde, faisant suite à plusieurs années de stabilité des prix et c'est probablement une des raisons pour lesquelles l'emploi était abondant et la rémunération, élevée. Comme c'est ordinairement le cas, lorsque la prospérité est grande et que la main-d'œuvre est relativement plus rare, la productivité a cependant augmenté plus lentement au cours de 1956, en comparaison de 1955.

Le niveau général de l'emploi dans le monde a été plus haut l'an dernier que l'année précédente, mais le chômage n'a pas diminué partout, car, dans certains pays (les États-Unis, la Grande-Bretagne, le Chili, Haïti et l'Inde, par exemple, la population a augmenté encore plus vite que le nombre des emplois disponibles.

L'emploi général a augmenté de 4% au Canada et dans la République fédérale d'Allemagne, mais seulement d'un pour cent aux États-Unis, tandis qu'on enregistrait peu de changement au Royaume-Uni. L'emploi dans les industries de transformation a surtout augmenté au Japon et en Allemagne de l'ouest (10%) et au Canada, 5%. Dans ce domaine la hausse a été seulement de 2% aux États-Unis et il y a même eu une légère baisse en Grande-Bretagne.

Pour ce qui est de la hausse des prix à la consommation, le Canada, l'an dernier, s'est classé dans la moyenne mondiale, avec une hausse d'environ trois pour cent. Dans d'autres pays, l'augmentation des prix de détail a été beaucoup plus élevée : Chili, 38% ; Brésil, Argentine et Paraguay, 15% ; Maroc, 6.5% ; Ile Maurice, 4.5% ; Égypte, 4.4%. Par contre, l'inflation des prix a été moins sensible ailleurs, par exemple aux États-Unis et pour l'ensemble du continent africain, la moyenne dans les deux cas ayant été de 2½%. L'Équateur a été à peu près le seul pays à rapporter des prix ayant baissé (5%) pour la peine.

Les derniers mois de 1956 ont été marqués d'une détérioration des conditions économiques dans plusieurs pays. La Hongrie et la Pologne (et, par ricochet, d'autres pays satellites), à cause des grèves et des révoltes, la Grande-Bretagne, certains pays de l'Europe et le monde arabe, en raison des événements du Proche et du Moyen-Orient, et les États-Unis, parce qu'un commencement de récession a fait suite à un niveau très élevé de prospérité.

Sur le plan mondial, le sort des ouvriers, dans l'ensemble, s'améliore, tant par l'accroissement graduel de la productivité et des salaires, que par les mesures de sécurité sociale de plus en plus généreuses dans un nombre grandissant de pays.

Du point de vue du Canada, il faut nous réjouir de ce que notre pays n'ait pas encore souffert au même point que d'autres, ces dernières années, d'une inflation encore plus grande ni d'un ralentissement de l'activité économique. Connaîtrons-nous cette situation privilégiée encore longtemps ? L'inflation s'aggravera-t-elle ? Ou encore aurons-nous bientôt un commencement de récession ? Seul l'avenir nous le dira.

La vie catholique

La joie dans l'esprit du Christ

Le voici enfin le beau Dimanche en rose, celui de la Joie : l'Eglise, dans sa bonté de mère, a établi deux de ces Dimanches en rose, un durant l'Avent, l'autre en ce quatrième Dimanche du Carême. L'Eglise ne veut pas que nous perdions, même au milieu des privations du saint Temps de la pénitence, la vraie notion de la joie. Car la joie est libération. Ah ! comme il y en a qui par une sorte de jansénisme prolongé ont peur de la joie, comme d'une intruse, une pente facile à toutes les licences. Ce que Satan est rusé pour avoir suscité ce jansénisme qui a tant nui à la vraie joie des enfants de Dieu. J'ai longuement cherché moi-même entre des rives d'amertume, de contradictions de toutes sortes, ce rivage inaltéré et inaltérable de la joie. Nous avons eu chacun notre éducation, notre formation : et personne d'entre nous, je suppose, ne voudrait changer le climat de son enfance, ces souvenirs qui sont les semences de notre vie... Pourtant, nous aurions aimé peut-être que romanciers et artistes nous aient parlé plus souvent de la joie ! Nous aurions aimé peut-être que nos prêtres si zélés nous aient parlé eux aussi plus fréquemment de la joie ! Ce n'est point une condamnation : c'est si facile de jeter des pierres dans le champ du voisin. Mais nous avons hérité d'un climat qui depuis deux ou trois siècles avait cherché à réduire l'amour, la confiance, la joie dans le service du Maître. Et tant et tant en étaient venus à faire de cette religion du Christ, qui est amour, libération, délivrance, épanouissement, comme un étau d'où il fallait souvent interdire toute une gamme de plaisirs humains... Comme si le Christ n'avait pas voulu de la joie, lui qui précisément était venu l'apporter au monde... avec le salut. C'est que les hommes faussent souvent les perspectives, en étayant leurs propres points de vue au lieu de celui de l'Eglise, seule Maîtresse de doctrine. Les hommes, trop souvent, n'ont pas su prendre leurs responsabilités de chrétiens (et un chrétien, c'est un combattant du Christ, donc un violent qui se maîtrise, « Violentes rapiunt illud », « Ce sont les violents qui ravissent le Royaume des Cieux », a dit Jésus). Oui, entendons-nous bien : les violents, ceux qui se font violence à eux-mêmes pour ne jamais trahir, dans la mesure du possible humain, les attentes de Dieu. Cette semaine, nous nous répéterons souvent ces paroles de l'Introït de ce quatrième Dimanche du Carême : « Réjouis-toi, Jérusalem, et rassemblez-vous, vous tous qui l'aimez ; tressaillez de joie avec elle, vous qui avez été dans la tristesse, afin que vous exultiez et soyez rassasiés de l'abondance des consolations ». Ah ! ces paroles enivrantes ! Réjouissons-nous avec l'Eglise qui se prépare à la Pâque prochaine. Rassemblez-nous tous ensemble, dans son Cœur de Mère, nous qui l'aimons ! Ici, une petite question : Aimons-nous bien notre Mère l'Eglise ? Qu'est-ce que l'on fait envers quelqu'un que l'on aime ? La laisse-t-on insulter, bafouer ? Sans défense, contre les attaques sournoises qui peuvent venir de toutes parts ? Sommes-nous vraiment joyeux des triomphes de l'Eglise ? Offrons notre joie de cette semaine pour le triomphe de l'Eglise.

Roger BRIEN

Opinions de nos lecteurs

Six lutteurs dans l'arène

La PATRIE, Montréal,

Bien que j'aime beaucoup le sport de la lutte, il y a longtemps que je n'assiste plus aux spectacles qu'on en donne aujourd'hui, ici et ailleurs, et qui sont de moins en moins sérieux. Il m'arrive cependant parfois de regarder des spectacles de lutte dite libre à la télévision à seule fin de me rendre compte du déclin de ce sport et avec l'espoir d'y voir peut-être un combat convenable, ce qui arrive rarement.

Le spectacle du 13 mars dernier était vraiment lamentable. Le programme comprenait un combat par équipes de trois luteurs chacune, trois "bons" et trois "méchants". Quelle innovation ! Déjà les combats par équipes de deux étaient exécrables. Que faut-il dire de celui dont les téléspectateurs ont pu voir une partie ces jours derniers ? Ce n'était plus un combat d'homme à homme, mais de trois hommes contre un, et parfois les six lutteurs se talochaient ensemble dans l'arène. Les autres numéros du même programme étaient tout aussi ridicules. Je ne puis concevoir que la Commission Athlétique de Montréal puisse permettre de tels spectacles. N'est-il pas temps que nos édiles y voient ?

G. C.

* * *

La publicité à la TV

La PATRIE, Montréal,

Aux Etats-Unis, la "Federal Trade Commission", qui vient de faire une enquête sérieuse sur les abus répréhensibles que l'on fait de la publicité à la télévision, annonce qu'elle va instituer des procédures judiciaires contre leurs auteurs. Une pareille intervention des autorités s'impose aussi chez nous, où se commettent sous ce rapport des abus vraiment trop criants.

Un téléspectateur

Les mots qui vivent

— En ce monde, nous ne pouvons fixer notre repos que dans un parfait abandon à Dieu. Cet abandon nous rapproche de Lui intimement et nous permet aussi de mieux juger des choses. — Chanoine Beaudenom.

Exclusif chez La Liberté seulement

RICHEMENT DÉCORÉ en OR 22 CARATS

106 PIECES!

SERVICE DE 8

PRÉMICES PRINTANIÈRES

COMPLET DeLUXE

GRATIS DURANT CETTE GRANDE VENTE!

SERVICE 16 mcx POUR LE GOUTER DEVANT LA TV

Vous obtenez 4 assiettes pour le goûter, 4 plats à fruits, 4 tasses et 4 soucoupes

Magnifique DESSIN FAMILIAL

Commandez dès aujourd'hui

NOUVEAUX BAS PRIX SENSATIONNELS!

VOUS OBTENEZ **106 Pièces**

* GRAND PLAT * LEGUMIER PROFOND * 8 ASSIETTES PLATES * 8 ASSIETTES CREUSES * 8 ASSIETTES A SALADE * 8 TASSES * 8 SOUCOUPES * 8 VERRES POUR BREUVAGE GLACE * 8 GOBELETS * 8 VERRES A JUS * 8 SOUS-VERRES * 8 CHALUMEAUX * 8 MELANGEURS * SERVICE DE 16 PIECES POUR LE GOUTER.

Jamais eu auparavant une offre aussi sensationnelle. Nous avons sacrifié de grands bénéfices pour vous offrir ce Service d'Assiettes DECORE AVEC DE L'OR 22 CARATS... Un service complet pour 8... avec de grandes facilités de paiement. Voici le service pour lequel vous vous attendiez à payer 2 fois plus cher... décoré de multiples couleurs florales et en or épais 22 CARATS. En plus, un magnifique service de 16 pièces pour le goûter sans frais supplémentaire.

GRATIS

REMPLACEMENT DE TOUTES PIECES CASSEES POUR LA DUREE D'UN AN!

Nous garantissons le remplacement de toutes pièces de ce magnifique service décoré avec de l'or 22 carats qui se casseraient dans l'année à partir de la date de l'achat. Cette offre n'est valable que pendant cette vente sensationnelle.

Maintenant! $32.95

$1 COMPTANT et $1 par semaine

Téléphonez vos commandes Service 24 hres par jour **WE. 8441**

La Liberté

LIVRAISON IMMEDIATE

Cependant à cause de la grande demande anticipée, nous demandons 3 semaines pour compléter toutes commandes.

3735 ouest, rue NOTRE-DAME — — MONTREAL

2e arrêt des tramways à l'ouest d'Atwater — Le tramway arrête à notre porte

SATISFACTION GARANTIE OU ARGENT REMIS DEPUIS 1920

Venez, téléphonez ou postez ce **COUPON**

Veuillez me faire parvenir un service Premices Printanieres 106 morceaux tel qu'annoncé à $32.95. Ci-inclus montant total $..... Ci-inclus dépôt $..... Je paierai la balance $..... par semaine ou mieux $5 par mois pour éviter mes frais de timbres. Aucune surcharge si payé en 30 jours. C.O.D. taxe provinciale de 2% ou 5% sur livraison.

NOM ..... PRENOM .....

ADRESSE ..... TEL. .....

VILLE ..... COMTE .....

J'ai déjà un compte No ..... PROVINCE .....

OU TRAVAILLEZ-VOUS? .....

ADRESSE DE LA CIE .....

Livrez Via C.N.R. ☐ C.P.R. ☐ Station .....

Assurez-vous que le coupon est bien lisible ou écrivez-nous S.V.P.

PA. 24-3-57

Dans le but d'encourager les producteurs de pommes de terre de semence à progresser dans la voie de l'amélioration, de faire connaitre la supériorité de nos semences du Québec et d'aider du même coup les producteurs de pommes de terre à prévenir des pertes occasionnées par les maladies, en particulier, la pourriture bactérienne du cerne (flétrissure), le Ministère de l'Agriculture de Québec offre un octroi conditionnel de $300 par wagon de 600 sacs de 75 livres chacun, pour l'achat de semence de la catégorie "FONDATION" produite exclusivement dans la province de Québec.

Cet octroi accordé à partir du 1er février 1957, ne sera payable que pour l'achat de telles semences fait par l'entremise du Syndicat des Producteurs de patates de Shipshaw, Chicoutimi, pour les comtés de Chicoutimi, Lac St-Jean, Roberval et Saguenay, ou par l'entremise de la Coopérative Fédérée de Québec pour les autres comtés de la Province. Le Ministère ne transigeant qu'avec ces deux Sociétés, ces deux organismes mentionnés devront transmettre au Ministère toutes les réclamations de remboursement pour le 1er août 1957 au plus tard.

Seuls les cultivateurs de bonne foi, de la Province de Québec, groupant leurs commandes par l'entremise de sociétés ou d'organismes officiellement reconnus peuvent bénéficier de cet octroi. De plus, étant donné que le montant de cet octroi est limité et que le Syndicat des Producteurs de patates de Shipshaw et la Coopérative Fédérée de Québec ne doivent pas l'excéder, les commandes seront remplies par ordre de priorité jusqu'à concurrence du montant fixé.

LA DESINFECTION DES TERREAUX

La désinfection des terreaux devant servir au semis, est encore une des meilleures mesures à prendre pour s'assurer de beaux et de bons semis. Elle s'impose pour tous les semis hâtifs de serres et de couches. Sur de tels semis, il y a toujours à craindre les méfaits de la fonte.

La fonte, précise M. Edouard Lavallée, phytopathologiste, au Ministère de l'Agriculture de Québec, est la maladie qui fait pourrir les jeunes plantules au cours de la germination et la levée. Sur des plants plus avancés en végétation, la maladie présente d'autres symptômes comme la formation de tige noire, collet noir ou pourriture aux racines.

La fonte, écrit encore M. Lavallée, est causée par divers microorganismes du sol du type moisissures tels le Pythium, Rhysoctonia, Sclerotonia, etc. Les semis faits en février, mars et même au début d'avril sont ceux qui souffrent davantage de la maladie. En effet, à cette période de l'année, les conditions de germination, de levée et de croissance des plants ne sont pas toujours idéales. Les terreaux sont plutôt froids et lents à se réchauffer, le soleil, si nécessaire à la vie des plantes, fait souvent défaut et le contrôle de l'humidité excessive n'est pas facile à obtenir. Tous ces facteurs adverses favorisent la fonte. Pour de tels semis, le meilleur moyen à prendre pour enrayer la maladie est la désinfection des terreaux.

STERILISATEURS

Les poudres désinfectantes à base de thiram (Arasan 50% ou Thiram 50%) sont recommandées pour tous les semis en général et celles à base de pentachlornitrobenzine (Brassicol 20%, Terrachlor ou PCNB 70%) pour les semis de crucifères en particulier.

Ameublissez à fond le terreau à désinfecter et saupoudrez-en la surface avec la poudre désinfectante. Pour faciliter le travail d'application, on mêle, au préalable, le désinfectant à 3 ou 4 fois autant de poudre de talc. Puis, à l'aide d'un râteau ou mieux d'une pioche, vous mêlez graduellement la poudre au terreau et vous ensemencez ensuite. Il ne faut pas que le terreau soit trop humide autrement le travail se fait mal.

Les quantités de thiram à utiliser sont les suivantes:

dans les serres, 1 lb par 600 pieds carrés de surface;

dans les couches, 2½ à 3 onces par couche de 6' x 12';

pour tout terreau, 1 à 1½ once par 9 pieds cubes.

Quant au pentachlornitrobenzine, les quantités à utiliser dépendront de la teneur en ingrédient actif. Avec le terrachlor ou PCNB, utilisez les mêmes quantités que pour le thiram, et pour le Brassicol triplez les quantités ci-dessus mentionnées.

Ces désinfections se pratiquent couramment chez les jardiniers depuis une dizaine d'années et donnent toujours les mêmes bons résultats si le travail est bien fait.

Ann.

DEMANGEAISON ARRÊTÉE EN UN CLIN D'OEIL OU ARGENT REMIS

Dès la première application, la **Prescription D.D.D.**—liquide adoucissant et rafraîchissant—soulage les démangeaisons aiguës causées par l'eczéma, l'irritation du cuir chevelu, les éruptions et autres genres de démangeaison. Non graisseuse et ne tache pas. Flacon d'essai, 39¢, doit satisfaire, ou l'argent sera remis. Demandez la **Prescription D.D.D.** à votre pharmacien.

1,000,000
DE TUILES DE PLANCHER À MOINS DU PRIX DE GROS
Coupons de prélart incrusté
Venez visiter notre magasin ou écrivez en demandant notre liste de prix.
SATISFACTION GARANTIE
MONTREAL FLOOR COVERING LTÉE
1504 rue Bleury, Montréal, P.Q.

L'Adorée

Traitement merveilleux pour la poitrine. Vous ne connaîtrez pas de déception. Notre discrétion est absolue.
Jarre régulière $6.00 Jarre d'essai $2.50
En vente à tout comptoir à cosmétiques ainsi qu'aux Pharmacies SARRAZIN & CHOQUETTE
Livraison en automobile par toute la ville.
Dépositaires: LYMANS LTD. et LEDUC & LEDUC LTEE
SATISFACTION GARANTIE
Pour commande postale adresser à: C.P. 44, Station Delorimier, Mtl, Qué.
Nom .....
Adresse .....

Encore cette Eve! — Brigitte Bardot, étoile du film "Et Dieu créa la femme", dans lequel la censure a effectué de copieuses coupures. On prévoyait que le film aurait de la difficulté à passer à la censure anglaise. Il a réussi à obtenir l'approbatur. Maintenant c'est pour Brigitte que ça ne marche plus. On parle de divorce avec son mari, Roger Vadim.

Soulagent les malaises quand
bébé fait ses dents
en maintenant sa régularité

Comme des milliers et des milliers de mamans l'ont découvert, les Tablettes Baby's Own peuvent contribuer considérablement à maintenir bébé 'régulier' pendant la dentition. Ces petites tablettes au goût sucré soulagent promptement fièvres légères, agitation et mauvaudérie, gaz, manque d'appétit et dérangements d'estomac dus à l'irrégularité pendant cette période . . . et elles sont si faciles à prendre. Employez aussi les Tablettes Baby's Own pour la constipation ou quand les selles sont dures et grumeleuses. Elles ont fait leurs preuves au point de vue clinique depuis plus de 50 ans — Employez-les en toute confiance. Achetez des Tablettes Baby's Own chez votre pharmacien aujourd'hui.

BABY'S OWN TABLETS

NOUVEAU! SIROP BABY'S OWN POUR LA TOUX, fait spécialement pour les bébés. Calme—soulage rapidement. Agréable. N'affecte pas la digestion.

Belle comme une image

AVEC UN SOUTIEN-GORGE 'Petal Burst'

C'est ce qu'on dit de vous lorsque vous portez un soutien-gorge 'Petal Burst' qui donne ce galbe parfait exigé par la mode nouvelle. Quel que soit le vêtement que vous portiez, et en toute circonstance, 'Petal Burst' vous assure une silhouette d'une extrême élégance. Confort et ajustement impeccable, voilà les exigences qu'impose la mode actuelle et que 'Petal Burst' remplit à la perfection. Choisissez votre soutien-gorge aujourd'hui même . . . en nylon ou satin, Dacron ou broadcloth (bandeau, 'cinch' ou long).

'Petal Burst'
la merveille des merveilles
Wonder-bra

Protestation des médecins français

PARIS. — Les médecins français, à l'instar de leurs collègues des îles britanniques, mènent une vigoureuse campagne contre le projet du gouvernement de fixer leur rémunération en vertu du régime de sécurité sociale.

Leur violente opposition a déjà amené plusieurs modifications du projet de réforme du service de santé mais le projet de loi présenté à l'Assemblée Nationale est loin de leur donner satisfaction.

Le but du plan, présenté par le ministre des affaires sociales, M. Albert Gazier, est d'imposer un tarif maximum et de garantir aux assujettis au service de santé le remboursement de 80 pour cent de ce qu'ils réclameront en vertu de la loi de 1945.

Cette loi est déjà démodée. Le maximum que le malade puisse réclamer pour une consultation ordinaire est 4,000 francs (environ $12) tandit que les honoraires actuels sont beaucoup plus élevés.

SANCTIONS

M. Grazier se propose de relever le tarif des honoraires en proportion du coût de la vie tout en empêchant les surprix et en prévoyant de lourdes amendes pour les fausses déclarations.

Le principal argument invoqué contre le plan Grazier c'est qu'il dégrade une profession libérale et frôle l'enrégimentation et la bureaucratie.

Les hommes de l'art considèrent le spectacle de leurs collègues anglais tendant la main au service de santé national comme dégradant et qu'un tarif arbitraire abaisse les standards et conduit à des demandes de traitement injustifiées.

Au parlement, la question qui se pose est de savoir où l'on trouvera les $100,000,000 de dépenses additionnelles que nécessitera le plan alors que le régime de sécurité sociale accuse déjà un déficit considérable.

...tous vos tissus*

Il est facile de communiquer les couleurs à la mode à vos vêtements. En quelques minutes, les teintures Tintex transforment les couleurs défraichies ou démodées de TOUS tissus—blouses, jupes, chandails—même les articles épais tels que draps, tentures, housses ou tapis peluchés.

Les teintures All-fabric Tintex inaltérables font revivre tous vos tissus. Choisissez vos teintes préférées dans l'assortiment de 34 teintures Tintex dernier cri en vente à tous les comptoirs de teintures. Alors, si vous teignez pour épargner—épargnez davantage avec

All-fabric
TINTEX

15¢

*excepté les finis synthétiques.

N'ENDUREZ PLUS DE MAUVAISES ODEURS DANS LA MAISON

GLADE les élimine complètement!

La plupart des désodorisants pour la maison se contentent de déguiser les mauvaises odeurs par un parfum lourd. GLADE, lui, s'attaque directement aux odeurs; il les neutralise complètement. Sa propre senteur subtile se dissipe en un rien de temps.

GLADE élimine complètement les odeurs qu'on rencontre dans certains coins de la maison, particulièrement dans la cuisine et la salle de bain.

GLADE vous est présenté en bidon aérosol, facile d'usage. Deux senteurs subtiles et délicates — pin ou fleurs.

Un produit des laboratoires des cires Johnson

M. Joseph Dumont

Ses sept fils ont tous le même don: le Génie

[par H. POTVIN, chroniqueur universitaire]

Ses sept fils ont suivi ses traces : ils sont tous ingénieurs professionnels, et sa fille cadette, qui est mariée, a choisi pour époux... un ingénieur !

Le cas de M. Joseph Dumont, ingénieur professionnel, d'Amos, tient de l'invraisemblable. Il semble avoir laissé à ses sept fils un même don, celui du génie. Georges, Wilfrid, Lomer, Rodolphe, Eudore, Paul et Robert seront réunis avec leur père à Montréal le samedi 23 mars alors que la Corporation des ingénieurs professionnels du Québec, profitant de son assemblée générale annuelle à l'hôtel Mont-Royal, fêtera le père, ses sept fils et sa fille Georgette, épouse de M. Benoit Marcotte, aussi ingénieur, et Marthe, de Montréal.

CINQ DE POLY

Cinq des fils de M. Joseph Dumont sont diplômés de l'Ecole Polytechnique de Montréal: Georges, 46 ans, ingénieur minier à Val d'Or; Wilfrid, 44 ans, gérant de la Northland Construction à Val d'Or; Lomer, 41 ans, de Noranda, ingénieur en chef des travaux publics du gouvernement provincial pour le nord-ouest du Québec; Eudore, 37 ans, du ministère fédéral des Travaux publics à Ottawa; et Paul, 33 ans, ingénieur minier, gérant de la Dumont Géophysique Limitée, à Montréal. Rodolphe, 39 ans, ingénieur forestier de l'International Paper de Val d'Or et Robert, 31 ans, ingénieur forestier de la Cie Howard Smith d'Amos, sont tous deux diplômés de l'université Laval.

LA FETE

Selon un porte-parole de la Corporation des Ingénieurs, plus de 500 invités, des ingénieurs de Polytechnique, de Laval et de McGill, participeront à la fête des ingénieurs Dumont samedi soir prochain. Les photographes des grands journaux montréalais pourront alors photographier le groupe imposant de M. Joseph Dumont et de ses sept fils. Seront aussi présentes Mme Benoit Marcotte (Georgette) et Mlle Marthe Dumont, étudiante-infirmière de Montréal.

Au dîner, un certificat d'honneur voulant signaler la contribution magnifique de M. Joseph Dumont à la profession d'ingénieur sera présenté par M. Léo Roy, président actuel de la Corporation des Ingénieurs, et ingénieur en chef de l'Hydro-Québec. Le conférencier à ce dîner sera M. O. M. Solant, vice-président adjoint du département des Recherches et du Développement du Canadien National, et ex-directeur du Conseil canadien de la Recherche.

SA CARRIERE

M. Joseph Dumont appartient à la profession d'ingénieur depuis le temps où l'on appelait ceux qui embrassaient le Génie "des ingénieurs civils". Né le 28 mars 1879, M. Dumont fréquenta l'école paroissiale de St-Isidore, comté de Dorchester, puis l'Académie commerciale de Québec ou il obtenait un diplôme commercial-scientifique. Il se gagna le titre d'ingénieur civil à l'Ecole Polytechnique de Montréal, après avoir aussi fréquenté l'Ecole d'arpentage de l'université Laval.

M. JOSEPH DUMONT, ingénieur professionnel à sa retraite, dont les sept fils ont aussi embrassé la carrière du Génie, sera fêté samedi prochain, le 23, par la Corporation des Ingénieurs professionnels du Québec. M. Dumont, né le 28 mars 1879, à Saint-Isidore, comté de Dorchester, demeure à Amos. Sa mère, née Marie Morin, est décédée à l'âge de 101 ans.

DES ROUTES, DES QUAIS

Une fois reçu ingénieur, M. Dumont étudia, pour la Commission du Port de Québec, les projets de quais de Sillery à la rivière St-Charles, en bordure du St-Laurent. Il achetait une terre à Legal en Alberta en 1913, près du lac des Esclaves, alors qu'il s'était rendu à Edmonton pour y faire de l'arpentage. Le premier ministre de la province de Québec, sir Lomer Gouin, l'invitait cependant, un an plus tard, à revenir parmi nous et prendre charge de la construction de la route Montréal-Québec, de la Vieille Capitale à Batiscan.

En 1924, il s'installait à Amos où il devenait ingénieur du ministère de la Colonisation, section des ponts et des routes. Pendant les treize ans qu'il occupa ce poste, M. Joseph Dumont surveilla les travaux de construction des routes Senneterre - La Reine - Macamic - Rouyn. Il traça les routes Amos-Malartic, Amos-Val d'Or, et Rivière-Héva.

Ingénieur conseil depuis sa démission au ministère provincial de la Colonisation, en 1937, M. Dumont a fait le tracé de la route Saint-Félicien-Chibougamau et Ste-Anne-des-Mont-Gaspé. Il serait trop long d'énumérer ici tous les travaux d'envergure que M. Dumont a menés à bonne fin. Disons qu'il a compté dans sa clientèle plusieurs municipalités, par exemple Amos et Rouyn.

LE COMMERCE

En plus de sa carrière de génie, M. Dumont s'est intéressé au Commerce. Il avait acheté un magasin à Edmonton, en 1913, en plus d'avoir envisagé la possibilité de faire de l'élevage sur sa terre.

En 1927 il ouvrait un magasin général à Macamic, "Albert Tétrault Limitée", qui continue toujours de progresser. Il fondait plus tard à Val d'Or une usine d'eau gazeuse.

LA COLONISATION

Par l'exercice de sa profession, M. Dumont a pu se rendre compte des besoins sociaux, des besoins économiques de sa région du nord-ouest québecois. Dans un mémoire qu'il adressait au sous-ministre de la Colonisation en 1934, il préconisait un mouvement de "colonisation par la jeunesse".

La lecture et la prospection minière sont les passe-temps favoris de M. Dumont.

C'est en 1909 que M. Joseph Dumont épousait Mlle Laetitia Roberge, décédée depuis. Son père, M. Georges Dumont, cultivateur, de St-Isidore, comté de Dorchester, est décédé à 88 ans ; sa mère, née Marie Morin, est décédée à 101 ans.

C'est avec plaisir que nous voulons nous unir à la Corporation des ingénieurs professionnels du Québec pour saluer en M. Joseph Dumont, le doyen de sa profession dans l'ouest du Québec, et reconnaître les grands services rendus au Génie par cet homme dont les sept fils ont suivi les traces et continuent l'oeuvre.

Voyage forcé

MONTEVIDEO.—Passager clandestin, Juan de Carlos se glissa à bord d'un vapeur, à Montevideo. Le bâtiment, le "Oluf Swen", se rendait dans l'Antactique, d'où il ne reviendra que dans dix-huit mois.

ACIER INOXYDABLE STAINLESS STEEL

18/8 QUALITY

3 PLIS

$39.50

Rôtissoire hollandaise

Poêlon de 10½" avec couvercle dôme réversible

BATTERIE COMPLETE 16 MORCEAUX

Tel qu'illustré

TERMES FACILES — AUSSI BAS QUE $1.25 PAR SEMAINE

Poêlon de 8" avec pocheuse pour oeufs

Casserole et bain-marie 3 pintes

Casserole 2 pintes

PAS DE DEMONSTRATION

Demandez à examiner dans votre foyer cette merveilleuse batterie sans obligation de votre part.

Téléphonez UN. 6-6278

"HEALTH MASTER" STAINLESS STEEL
Boite postale 11, Montréal.

S.V.P. M'envoyer pour examen la batterie complete "Health Master" et si je suis satisfait je la payerai $1.25 par semaine sinon je la retournerai à vos frais.

NOM .....

ADRESSE .....

VILLE .....

Combattez la FAIBLESSE

Si vous êtes pâle, faible, toujours fatiguée, sans appétit, nerveuse, endurant des malaises organiques dus à la pauvreté du sang, les bonnes PILULES ROUGES, par leur formule à base de fer, sont un tonique qu'il vous faut. Achetez, aujourd'hui même, les...

PILULES ROUGES AMÉLIORÉES

Tonique à base de fer, préparé contre l'anémie. 9-57

OFFRE SPÉCIALE!

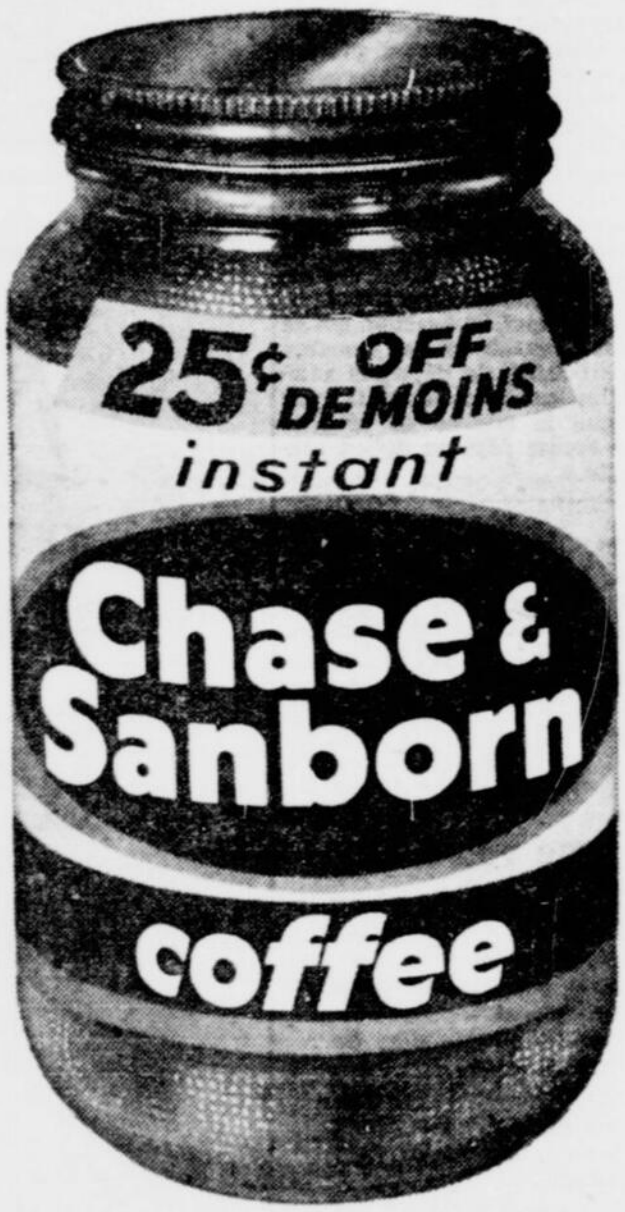

Aujourd'hui chez votre épicier!

25¢ de moins sur le pot de 6 oz.

10¢ de moins sur le pot de 2 oz.

Essayez le café qui fait les gens heureux !

NOUVEAU Chase & Sanborn Instantané

Vente spéciale! Service 8 couverts — Bas prix étonnant!

★ Jolie porcelaine anglaise — 44 mcx
★ Verrerie à motifs gravés — 40 mcx
★ Ensemble de nappes Damask — 5 mcx

Royal Bouquet

DECORE OR 22 CARATS AUTHENTIQUE!

$29.95 89 mcx au complet

VOUS PAYEZ SEULEMENT **$1 COMPTANT** par semaine ou $5.00 par mois

Verrerie assortie **40 mcx** motifs gravés

8 tasses et 8 soucoupes

8 assiettes à soupe

Vous obtenez **89 mcx** en tout

Oui, chaque morceau est joliment décoré **d'or 22 carats**

Grand plat à viande

8 assiettes pour pain et beurre

8 assiettes à dîner

Plat à légumes

EXCLUSIVITE HOUSEHOLD SEULEMENT

Gratis Ensemble Damask 5 mcx Nappe et serviettes de table

sucrier

Crémier assorti

DECORE DE SPLENDIDES COULEURS ET OR 22 CARATS

Rien de plus vrai! . . . Vous pouvez vous procurer un magnifique service de vaisselle anglaise en porcelaine, complet, pour 8 et une verrerie à motifs gravés de 40 mcx pour appareiller à un prix qui vous fera économiser de l'argent. Si vous commandez dès aujourd'hui, vous recevrez en plus et absolument gratis, un merveilleux ensemble Damask — 5 mcx (nappe et serviettes de table).

Satisfaction garantie ou argent remis — Commandez immédiatement

3 MODES D'ACHAT
VENEZ! TEL.: PL. 5820
OU POSTEZ CE COUPON

PAYEZ LE PRIX DU COMPTANT À CRÉDIT

HOUSEHOLD TEXTILES SALES
3523A, boul. St-Laurent, Montréal

Signalez sans tarder

PL. 5820
Opératrices en devoir de 9 h. a.m. à 10 h. p.m.

HOUSEHOLD TEXTILES SALES
3523A boul. St-Laurent, Montréal, P.Q.

Veuillez me faire parvenir l'ensemble de vaisselle de 89 mcx tel qu'annoncé à $29.95. Ci-inclus montant total $..... Ci-inclus dépôt $..... Je paierai la balance $..... par semaine ou mieux $5 par mois pour éviter mes frais de timbres.

NOM ..... PRENOM .....
ADRESSE ..... TEL. .....
VILLE ..... COMTE .....
PROVINCE ..... J'ai déjà un compte No .....
OU TRAVAILLEZ-VOUS? .....
ADRESSE DE LA CIE .....

Assurez-vous que le coupon soit bien lisible ou écrivez-nous S.V.P.

Livrez via C.N.R. C.P.R. PA. 17-3-57

(Photo J.-J. Gervais—La Patrie)

EDGAR FRUITIER EST UN DISCOPHILE ENRAGE — L'audition de disques est son passe-temps favori. Il possède environ 1700 microsillons.

Nouvelles conquêtes des modernes Pasteur

NEW-YORK. — A l'occasion du 75e anniversaire de l'University Hospital, le Dr Irvine H. Page, directeur des recherches à la Fondation clinique de Cleveland, a énuméré quelques conquêtes prochaines de la médecine : contrôle de l'hypertension artérielle, élimination de la fièvre rhumatismale, découverte de la cause de la néphrite chronique ou maladie de Bright et du traitement de l'artériosclérose.

Le Dr Lewis Thomas, président de la faculté de pathologie au Centre médical de l'université Bellevue, déclare que l'on commence à voir clair dans le problème de la transplantation du tissu ou des organes d'une personne à une autre. Sauf dans le cas de jumeaux identiques, le corps rejette habituellement le greffon après sept jours.

Suivant le Dr Howard A. Rusk, un inventaire des progrès de la médecine pour le dernier demi-siècle fait voir que dix-sept maladies chroniques d'importance sont maintenant contrôlables et trente autres partiellement contrôlables avec perspective d'une victoire prochaine. L'artériosclérose, les maladies mentales et le cancer restent les plus grands problèmes.

Coûteux caprice

LONDRES — Peter Brind, 22 ans, de London Road, à Ipswich, a cambriolé un coffre-fort pour satisfaire sa plus grande ambition: allumer un cigare avec un billet de cinq livres sterling.

CHANCE D'UNE SECONDE JEUNESSE !

En quelques minutes, vous paraîtrez plus jeune... avec une nouvelle teinte de cheveux. Permettez à Tintz de redonner à vos cheveux gris ou ternes le lustre de leur couleur naturelle. Tintz laisse les cheveux doux et d'apparence radieusement jeune !

Pas de teinte criarde ou de cheveux secs car Tintz ne contient pas d'ammoniaque mais un "conditionneur" à base de lanoline. Aujourd'hui, que Tintz vous permette d'aspirer à une seconde jeunesse ! Disponible en 14 teintes juvéniles différentes.

Tintz COLORANT CREME-SHAMPOOING

Edgar Fruitier, comique à faire demander grâce!...

[par MARCEL BLOUIN]

Avec ce bonhomme-là, vous parlez deux minutes et vous en riez cinq ! C'est qu'il est comique à vous faire demander grâce, Edgar Fruitier ! Comique et simple, et sympathique.

Il vient de gagner le trophée Jean Lallemand, décerné au meilleur acteur du Festival d'art dramatique. Ce n'est là rien de nouveau pour Edgard Fruitier, car il a gagné le même prix, l'an dernier, au même festival. En 1956, c'est son inoubliable rôle dans **Les Insolites** de Languirand qui lui a valu l'honneur. En 1957, il a décroché le prix pour son rôle dans **Au grand large** de Sutton Vane.

Grand, mince, nerveux, souriant, 2[illegible] ans, né à Montréal, célibataire. On pourrait commencer ainsi un portrait de Fruitier. Mais il faudrait immédiatement ajouter qu'après avoir été instituteur pendant deux ans, il s'orienta vers le théâtre en s'inscrivant à l'école d'Henri Norbert.

APPRENTISSAGE

Comme plusieurs autres comédiens, il a ressenti l'appel du théâtre dès son jeune âge. Il n'avait que dix ans lorsqu'il commença à être fasciné par l'art des tréteaux. Son premier grand rôle, il le tint avec une jeune troupe de comédiens amateurs de Verdun, qui présentait **Les vieillards amoureux**. Fruitier, qui n'avait que 17 ans, personnifiait un noble vieillard de 71 ans. Simple inversion de chiffres !

Avec cette troupe, "Les Copains", Edgard Fruitier fit plusieurs tournées de province. Il se spécialisait dans le gros mélodrame et tenait habituellement les rôles de "troisième couteau", de traîtres, de méchants. "J'arrivais parfois à ne pas faire rire l'auditoire, raconte Fruitier, mais c'était difficile".

RESSOURCES MULTIPLES

Car Fruitier est essentiellement un comique. Et c'est splendide, car les comiques véritables sont rares. Pourtant, il avoue qu'il aimerait bien tenir de grands rôles dramatiques, comme Richard III, Macbeth, Thésée dans "Phèdre". Il les tiendra peut-être car Fruitier, dont la valeur de comique est incontestable, a aussi prouvé qu'il pouvait jouer des rôles dramatiques. "J'y parviens quand je peux garder le contrôle de mes nerfs", avoue-t-il.

Les auteurs dramaturges préférés d'Edgard Fruitier sont Shakespeare, Molière, Racine, Giraudoux, Brecht et Pirandello. Il a

(Suite à la page 82)

Enfant irritable?

Soulagez à la fois la constipation et les aigreurs d'estomac!

Irritabilité, aigreurs d'estomac, mauvaise haleine et langue chargée, signes de constipation chez les enfants, sont rapidement soulagées par les nouvelles Tablettes Children's Own. Prises au coucher, elles adoucissent l'estomac—font effet le matin. Agréables au goût! Sans drogues âpres. Spécialement préparées par les fabricants des Tablettes Baby's Own—votre garantie de bonne qualité. Exigez, pour votre *enfant*, le laxatif qui "adoucit l'estomac".

Children's Own TABLETS

POSTEZ CE COUPON D'EPARGNE

100 BULBES de GLAÏEULS

IMPORTES DE HOLLANDE

$1.00

Si vous envoyez ce coupon maintenant vous pouvez obtenir 100 bulbes de glaïeuls importés de Hollande pour seulement 1 sou le bulbe. Ces bulbes provenant du centre mondial des fleurs produiront un arc-en-ciel aux teintes merveilleuses de rouge, bleu, jaune, rose, pourpre, blanc, écarlate, violet et multicolore. Ces bulbes petits et déjà prêts à fleurir ont un pouce à un pouce et demi de circonférence. Tout bulbe qui ne fleurira pas durant cinq ans sera remplacé. Hâtez-vous, procurez-vous à temps ces bulbes merveilleux pour la plantation printanière. Offre à temps limité. Envoyez aujourd'hui seulement $1.00 plus 35¢ pour frais postaux et manutention. Commandes envoyées C.O.D. plus frais postaux si désiré.

☐ 100 glaïeuls $1.00 ☐ 200 pour $1.94 ☐ 500 pour $4.50

NOM .....

ADRESSE .....

CITE ..... ZONE ..... PROV. .....

☐ Comptant ci-inclus ☐ C.O.D. plus frais postaux

DUTCH BULB IMPORTERS, Dept. G-P. 903, Rockwood, Ontario.

Nous présentons du 15 au 30 mars

la VENTE PRÉ-SAISONNIÈRE de

Chalets d'été et de Garages SUNNIBILT

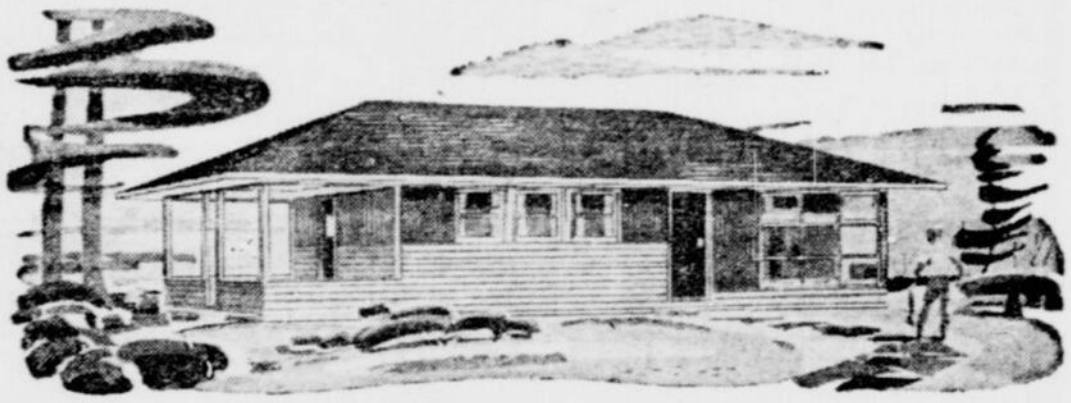

Modèle illustré CC109A — Prix préfab. $2,276 Termes $569 Comptant $59 par mois

Ne manquez pas l'aubaine exceptionnelle offerte par SUNNIBILT sur ses chalets d'été

Du 15 au 30 mars inclusivement

SPÉCIAUX sur tous les garages SUNNIBILT en vigueur du 15 au 30 mars inclusivement

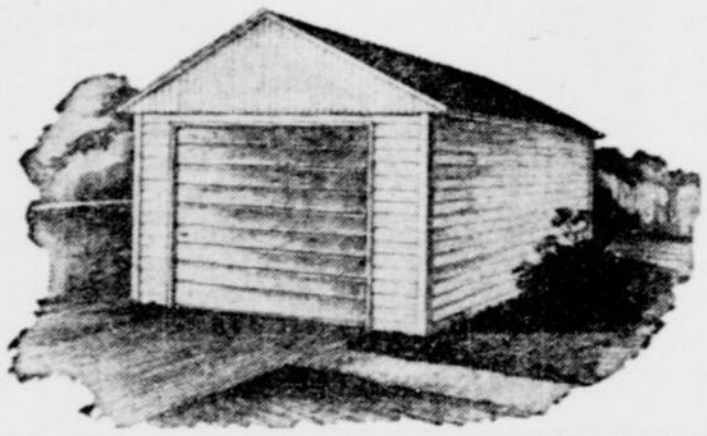

Charpente de bois 17' x 20'

Veuillez trouver ci-inclus ..... ¢ et m'adresser les catalogues suivants :

Chalets d'été ☐ 25¢ Maisons ☐ 25¢ Garages (Gratis) ☐

Nom .....

Adresse .....

VISITEZ LE VILLAGE SUNNIBILT

7 modèles en démonstration

Ouvert du lundi au vendredi jusqu'à 9 h. p.m.

Le samedi jusqu'à 4 h. p.m.

Dimanche de 1 à 4 h. p.m.

SUNNIBILT

PREFAB PRODUCTS LIMITED

4041, RUE JEAN-TALON EST, MONTREAL

TEL. : RA. 2-3557

A la demande générale, nous répétons cette offre extraordinaire

NON PAS 20 OU 24 POUCES...MAIS UN **30"** PLEINE LARGEUR chez

GARDE-MANGER GEANT

La Liberté

servant aussi de table de travail

AVEC

PLANCHE à REPASSER AMOVIBLE

$39.95

$1 COMPTANT ET par semaine OU $5.00 PAR MOIS

LARGEUR : 30"
PROFONDEUR : 18"
HAUTEUR : 36"

Dessus de 30" x 18" en arborite
Résiste aux acides, chaleur, taches, égratignures.

BOITE A PAIN avec couvercle glissant et se fermant de lui-même.

CASIER A CAFE

CASIER A FARINE

CASIER A SUCRE

CASIERS INCLINES AMOVIBLES

SORTIE électrique

PORTES ET POIGNEES RECOUVERTES DE CHROME EPAIS

TIROIR A PARTITIONS POUR COUTELLERIE

Large surface pour travailler

PLANCHE A REPASSER CAPITONNEE, DISSIMULEE

Voici un garde-manger aussi pratique pour travailler que pour conserver les aliments et les ustensiles de cuisine et que vous ne pourrez trouver nulle part ailleurs à ce prix incroyablement bas . . . Obtenez en plus une planche à repasser matelassée et capitonnée ainsi qu'une double prise électrique. Créé, dessiné et réalisé en vue d'économiser espace et temps . . . Superbement construit en acier soudé fini émail cuit, se nettoyant comme par enchantement . . . Casiers amovibles pour café et sucre . . . Une aubaine sensationnelle !

LIVRAISON IMMEDIATE
Cependant à cause de la grande demande anticipée, nous demandons 2 semaines pour compléter toutes commandes.

COMPARTIMENT DOUBLE POUR CONSERVES ET USTENSILES

PORTES EN ACIER avec crochets amovibles pour ustensiles

ACIER SOUDE FINI EMAIL CUIT

La Liberté

Téléphonez vos commandes
Service 24 heures par jour

WE. 8441*

3735 o., rue NOTRE-DAME MONTREAL

Le tramway arrête à notre porte
2e arrêt des tramways à l'ouest d'Atwater

SATISFACTION GARANTIE OU ARGENT REMIS DEPUIS 1920

VENEZ, TELEPHONEZ OU POSTEZ CE **COUPON**

Veuillez me faire parvenir un garde-manger F-125 tel qu'annoncé à $39.95. Ci-inclus montant total $..... Ci-inclus dépôt $..... Je paierai la balance $..... par semaine ou mieux $5 par mois pour éviter mes frais de timbres. Aucune surcharge si payé en 30 jours. C.O.D. taxe provinciale de 2% ou 5% sur livraison.

NOM ..... PRENOM .....
ADRESSE ..... TEL. .....
VILLE ..... COMTE .....
J'ai déjà un compte No ..... PROVINCE .....
OU TRAVAILLEZ-VOUS ? .....
ADRESSE DE LA CIE .....
Livrez Via C.N.R. ☐ C.P.R. ☐ Station .....
Assurez-vous que le coupon soit bien lisible ou écrivez-nous S.V.P.

PA. 24-3-57

LA CROIX-ROUGE CANADIENNE, division de Québec, a organisé une série de 26 cours de soins à domicile auxquels on a annexé les cours de respiration artificielle. Cette photo fait voir une institutrice donnant une démonstration de respiration artificielle à des adolescents. Plus de 656 personnes ont suivi avec beaucoup d'intérêt, ces précieux enseignements. (Photo Victor Trower)

Bizmac fait chaque jour l'inventaire

DETROIT. — Un énorme cerveau électronique en usage ici tient compte de tous les écrous, de tous les boulons et de toutes les bougies d'allumage employés dans toutes les parties du monde par le commandement tank-automobile de l'ordonnance militaire.

Tous les jours, les dix dépôts des Etats-Unis et les deux dépôts d'outre-mer font rapport des pièces de rechange allant des vis aux moteurs employés pour tenir en ordre de marche les 1,000,000 de chars d'assaut et d'automobiles de l'armée.

Les renseignements consignés sur des cartes perforées sont fournis au cerveau, baptisé Bizmac. Celui-ci fait en quelques minutes des calculs qui exigeraient des mois.

Ann.

Nouveau procédé qui supprime douleurs, arthritiques, rhumatismales

Une nouvelle crème provoque un afflux bienfaisant de sang dans les régions endolories, combattant ainsi la douleur.

Montréal, Qué. (PM)—La découverte récente d'un nouveau traitement scientifique permet désormais de combattre efficacement les douleurs arthritiques et rhumatismales, sans pilules ni médicaments qui risqueraient de déranger l'organisme.

Il s'agit d'une crème inodore et non graisseuse qui pénètre et disparaît profondément dans les régions endolories, apportant de longues heures de soulagement. Ce nouveau remède provoque un afflux bienfaisant de sang dans les muscles et les articulations, chassant ainsi la douleur causée par la pression ou la congestion.

Ce produit, déjà utilisé par les médecins en France, aux Etats-Unis et en Angleterre, est en vente dans toutes les pharmacies sous le nom de InfraRUB*, sans ordonnance. Le tube de grand format ne coûte que $1.39. Efficacité garantie par offre de remboursement en cas de non-satisfaction. *Marque déposée

La princesse Grace a suivi les cours de puériculture à la Croix-Rouge monégasque

[par MARIE-OLIVE PINTAL]

Le 23 janvier dernier, alors que l'artillerie princière de Monaco annonçait, par une salve de 21 coups de canon, à la population de la principauté, la naissance de "Madame" Caroline-Louise-Marguerite, la petite princesse, insouciante de la joie qu'elle apportait non seulement à ses parents, mais à tout le peuple, comptait déjà sur les soins empressés d'une maman bien préparée à sa venue.

En effet, l'ancienne étoile d'Hollywood, qui après avoir suscité l'admiration presque universelle, conquit l'estime de tout Monaco par son mariage avec le prince Rainier III, a comblé les loisirs de sa vie de future maman en suivant les cours de puériculture donnés à la Croix-Rouge de Monaco, tout comme cette Société en donne dans chaque centre où elle a un siège permanent. On note aussi que la monitrice enseignait à Grace à se servir d'un poupon en celluloïd pour apprendre à faire la toilette du bébé, à l'emmailloter et à le border. C'est avec beaucoup d'émotion et de joie à la fois, que la princesse apprit à se pencher sur un berceau, à donner les premiers soins enfin à se préparer à son rôle de maman, convaincue que les princesses et les vedettes devenues mamans se doivent tout entières à leur enfant.

Ces cours de puériculture donnés par la Croix-Rouge font partie de la série comprenant 16 leçons de deux heures données par des infirmières licenciées bénévoles.

DIAGNOSTIC PROVISOIRE

Toutes les personnes, qui à l'instar de la belle princesse, s'inscriront à ces cours apprendront à donner les soins élémentaires : à reconnaître les symptômes des maladies : à prévenir la contagion pour elles et dans leur entourage; à pratiquer la respiration artificielle en cas de suffocation, choc ou asphyxie par submersion; à savoir comment se tirer d'affaires en cas d'urgence. On y enseigne aussi le bon maintien; des exercices de culture physique; les besoins alimentaires des adultes et des enfants en un mot, à donner des soins efficaces et intelligents en cas de maladie. Au surplus, ces cours permettront d'accomplir bénévolement un travail vital important d'une grande valeur.

La Société en vue d'aider davantage les personnes inscrites à ces cours a fait éditer, il y a déjà plusieurs années un livre intitulé : "Manuel de soins à domicile de la Croix-Rouge", relié par un fort cartonnage et de format pratique.

(Suite à la page 90)

SI VOUS AVEZ TOUT ESSAYE!

Mauvaise circulation

QUEL EST VOTRE TROUBLE ?

Renseignez-vous sur cette nouvelle invention du Dr D'Arsonval, Paris, France (unique), qui a donné tant satisfaction depuis 10 ans.

IL TRAVAILLE EN PROFONDEUR, CE N'EST PAS UN VIBRATEUR

MEDICO-PULSATOR (110 V.)

PALAIS DU COMMERCE
1600, rue Berri — Local 3
HA. 5770 — Montréal

RENDEZ SERVICE...
à vos parents et amis !

Ecrivez-nous 3 noms de personnes qui ont de différents troubles (avec leurs adresses et nos de téléphone) et vous recevrez un joli cadeau importé.

Inutile de payer de $250 à $300 pour un

APPAREIL ACOUSTIQUE DE QUALITÉ, TOUT À FAIT DISSIMULÉ!

Zenith offre un appareil acoustique de la meilleure qualité au monde, petit, léger, peu en évidence—$65 à $165

Si vous êtes un peu sourd, vous voulez naturellement un appareil acoustique dissimulé, quelque chose de vraiment nouveau et différent. Tous les manufacturiers et marchands d'appareils acoustiques le savent. C'est pourquoi quelques-uns d'entre eux emploient des expressions telles que "miracles d'entendement". . . "inventions uniques et révolutionnaires" . . ."nouvelle découverte sensationnelle," et autres prétentions exagérées. Mais, en fin de compte, la seule grande différence entre les appareils acoustiques, aujourd'hui, est le prix! Comment Zenith peut-il offrir des appareils d'une qualité si exceptionelle, à des prix si raisonnables? Voilà, depuis plus de 38 ans Zenith bat la marche dans le développement de la science électronique exclusivement. Quant au prix, si Zenith payait des commissions de $145. à $160., comme d'autres le font, même nos appareils coûtant $65. devraient être vendus au prix de $200. et plus.

Vous ne risquez pas un sou! Nous vous offrons une garantie d'entière satisfaction ou de remboursement dans les 10 jours. Vous entendrez mieux ou votre argent vous sera remboursé au complet! Ne retardez pas. Voyez les merveilleux modèles Zenith, à 4 ou 5 transistrons, chez le plus proche détaillant Zenith figurant dans votre annuaire de téléphone. Ou postez le bon afin d'obtenir un catalogue gratuit et une liste de marchands.

*Les verres et les services professionels en rapport avec les appareils dans les lunettes doivent être obtenus de votre opthalmologiste, optométriste ou opticien.

ZENITH
Le roi des
APPAREILS ACOUSTIQUES

Les appareils Zenith sont parmi les rares appareils mécaniques ou électriques qui se vendent le même prix au Canada qu'aux Etats-Unis.

POSTEZ CE BON AUJOURD'HUI

Zenith Radio Corporation of Canada, Ltd.
Hearing Aid Division, Dept. D6CD
1165 Tecumseh Road E., Windsor, Ontario

Veuillez me faire parvenir votre nouveau catalogue gratuit au sujet des appareils acoustiques de qualité Zenith, et votre liste de marchands.

NOM
ADRESSE
VILLE PROVINCE

VENDEURS ZENITH

LES APPAREILS AUDITIFS ZENITH
sont en vente chez
Dupuis Frères
AU RAYON DE L'OPTIQUE — 3e étage

Achetez votre appareil "Zenith" à la
Pharmacie H.-P. FABIEN
PRESCRIPTIONS
3681, rue WELLINGTON
Verdun TR. 1148

SIMPSON'S
STUDIO ZENITH
Achetez votre "Zenith 50-X" selon les Conditions Faciles de Paiement Simpson's ! — Satisfaction ou Remboursement !

NOUS VENDONS LES APPAREILS "ZENITH"
West End Hearing Aid Center
HU. 8-0511
5726 ouest, SHERBROOKE

Il donne sa vie pour ses 2 fils

STURGEON-FALLS — Un homme d'affaires de cette ville âgé de 39 ans, M. Laurent Vigeant, père de quatre enfants, est mort en héros, englouti dans les eaux glacées de la rivière Sturgeon, après avoir pu s'assurer que ses fils, Pierre, 12 ans, et Claude, 9 ans, étaient en securité.

Le trio revenait d'une excursion de pêche quand, à un moment donné, M. Vigeant a décidé de rouler sur la surface glacée de la rivière, qui lui semblait un bloc solide et uniforme à cet endroit. La voiture filait à une vitesse de 50 à 60 milles à l'heure quand elle est parvenue à un point ou la glace avait cédé ou avait fondu. Le conducteur a vu trop tard le danger et n'a pu stopper à temps. Quand il s'est aperçu que le véhicule s'enfonçait dans l'eau, il a aidé Pierre et Claude à sortir par une des fenêtres du véhicule, que Claude avait ouverte, mais quand il a essayé lui-même de suivre ses fils, il était déjà trop tard et il a disparu dans les eaux de la rivière sous les yeux horrifiés des deux enfants.

Pierre et Claude, trempés jusqu'aux os, ont dû marcher deux milles par une température sous zéro avant d'atteindre un chalet abandonné, où ils ont réussi à faire du feu. C'est là qu'on les a découverts quelques heures plus tard.

LIMONADE ASEPTA
AGIT VITE ET BIEN
Agréable au goût
UN PURGATIF EFFICACE !

Aime ton prochain...

Cette mère indigente
est votre prochain

Les familles pauvres ne doivent pas être abandonnées à leur détresse. Beaucoup de foyers manquent du nécessaire et chaque jour leur apporte un nouveau problème qu'ils ne pourront résoudre sans notre appui. Nous devons aider les familles nécessiteuses à se faire une vie meilleure. Les secourir, c'est leur permettre aussi de donner à leurs enfants l'éducation et les soins qui en feront des citoyens utiles. Faire la charité c'est remplir un devoir social. Nos pauvres sont légion, ils attendent de nous secours et réconfort moral. Notre souscription à la Fédération sera notre contribution au soulagement de milliers de souffrances.

partageons avec la

FÉDÉRATION

DES OEUVRES DE CHARITÉ CANADIENNES-FRANÇAISES

25e CAMPAGNE • OBJECTIF: $1,625,000

DU 10 AU 25 MARS

(Photo J.-J. Senécal—La Patrie)

COMIQUE ? Au reporter, Edgar Fruitier offre une drôle d'interview : deux minutes de conversation et cinq minutes de rire. Ce diable d'homme est irrésistible.

★ *Edgar Fruitier...*

(Suite de la page 78)

aussi beaucoup d'admiration pour les jeunes dramaturges qui se sont révélés depuis quelques années au Canada français. Il cite Marcel Dubé, Jacques Languirand, Rémillard, Sinclair, Leclerc. Fruitier pense également que des écrivains comme Lemelin et Mme Guèvremont pourrait enrichir notre répertoire dramatique.

Quand il ne fait pas de télévision ou de théâtre, quand il ne joue pas Guillaume (son rôle préféré, dans Guillaume le Confident) ou Lingley, Fruitier consacre ses loisirs à la lecture et, surtout, à l'audition de disques. C'est un discophile enragé et il possède sûrement l'une des plus belles discothèques privées de Montréal. Ses goûts, en musique, sont divers mais des quelque 1,700 microsillons qu'il possède, ce sont les enregistrements de la musique de Bach et des Baroques qu'il préfère.

PREFERENCE AU THEATRE

Bien qu'il préfère le théâtre au cinéma — "à cause de la présence du public qui nous aide à trouver l'orientation du personnage" — Edgard Fruitier aime beaucoup faire de la télévision. Il est moins porté vers le cinéma qui, selon lui, brise trop la continuité dramatique.

Les projets d'Edgar Fruitier? Tenir des rôles à la télévision et à la radio, jouer dans **Le complexe de Philémon** et dans **Sonnez les Matines** que l'on doit reprendre, dit-on. Son rêve? Aller étudier à Paris avec Mme Béatrice Dusane, qui a formé de prestigieux comédiens tels Maria Casarès et Alain Cuny. Nous espérons que ce rêve se réalise bientôt et qu'Edgard Fruitier nous reviendra un jour de Paris encore meilleur comédien... ce qui n'est pas peu dire.

Pourquoi ils se sont tués

QUEBEC — Les trois quarts des conducteurs impliqués dans des accidents fatals le sont à cause d'une violation de la loi, rappelle l'hon. Antoine Rivard, Ministre provincial des Transports et Communications. Ils oublient parfois un des principes les plus élémentaires du "Code de la Route" qui prescrit notamment les règles suivantes:

1) PARTAGER la route, en restant dans la voie de circulation où l'on a droit;

2) LAISSER un ample espace entre son véhicule et celui qu'on dépasse ou qu'on suit;

3) DEPASSER seulement quand la route est libre et la visibilité parfaite;

4) SIGNALER ses intentions d'effectuer un virage ou un arrêt, au moyen des signaux lumineux ou du bras;

5) CEDER avec empressement le droit de passage aux autres, et surtout aux piétons qui traversent aux intersections;

6) AJUSTER sa conduite aux conditions de la route, de la visibilité et de la densité du trafic;

7) BAISSER ses phares lorsqu'on rencontre ou suit, la nuit, un autre véhicule;

8) SE RAPPELER que la courtoisie engendre la sécurité.

Si ces quelques règles avaient été observées durant l'année qui vient de se terminer, 803 de nos concitoyens, dont 205 enfants n'auraient pas péri sur nos routes. C'est au détenteur de la puissance en chevaux-vapeur de rester constamment aux aguets et de faire de la COURTOISIE SON CODE DE LA ROUTE, conclut l'hon. Ministre des Transports.

LES RESPONSABILITÉS NOUVELLES exigent le maximum de protection qu'assure notre Clause de Rente Familiale à coût minime.

Parlez-en au **Représentant de la Manufacturers**

245-57

THE MANUFACTURERS LIFE INSURANCE COMPANY

VOS APPELS INTERURBAINS sont transmis 2 fois plus vite quand vous DONNEZ LE NUMÉRO

Retour par la poste LE JOUR MÊME | 50% D'ÉCONOMIES

Rouleaux
8 poses 35¢ • 12 poses 60¢
16 poses 80¢ • 20 poses $1.00

Impression indiv. agrandie: 05¢ chacune plus taxe de vente et 05¢ pour les frais de poste.

Installation des plus modernes équipée du système électronique. Photos contenues dans joli album en couleur, reliure en matière plastique.

1 rouleau de **8 PHOTOS AGRANDIES** pour **35¢** plus taxe de vente et 05¢ pour frais de poste.

Sans obligation, demandez nos enveloppes de retour et liste de prix. Travail garanti. Satisfaction ou argent remis.

Écrire à dépt. B

PHOTO-POSTE Enr.
Casier postal 1153, Québec, P.Q.

TOUS LES ARTS

La Musique

Didon et Enée de Purcell

[par DOMINIQUE LABERGE]

Jeudi soir, les élèves des nouvelles classes d'opéra du Conservatoire de l'université McGill ont présenté leur premier spectacle. Le fait peut sembler banal, mais, en réalité, il ne l'est point, parce que tout commença par un coup de maître : la première à Montréal de "Didon et Enée" de Henry Purcell, le grand compositeur anglais du XVIIe siècle.

Soulignons d'abord que, pour la formation d'étudiants d'un conservatoire de musique, rien ne vaut mieux que l'étude des classiques. Disons aussi que, bien avant l'organisation de la nouvelle classe d'opéra, le Conservatoire McGill avait présenté parfois en concert des oeuvres lyriques de Gluck et de Monteverdi. On aurait bien pu présenter alors "Didon et Enée", car il existait une "version de concert", où le texte primitif était quelque peu modifié. On y avait supprimé les airs de danse et les récitatifs les plus importants. On ne se faisait pas faute de corriger la mélodie et l'harmonie. McGill a été sage d'attendre pour présenter à la scène la véritable version.

Henry Purcell est le compositeur le plus important que l'Angleterre ait jamais connu. Il aurait pu devenir un autre Haendel, s'il n'était mort si jeune (à 26 ans, en pleine jeunesse, à l'aube de l'âge viril). Il est certain que Haendel doit beaucoup à ce prédécesseur (1710-1736). Purcell ne fut guère apprécié jusqu'en 1876, époque de la formation de la Société Purcell, qui se donna pour tâche de publier une édition complète et définitive de ses oeuvres.

Purcell fut un mélodiste de premier ordre, doué d'imagination et d'habileté créatrice, en même temps que d'une oreille remarquablement attentive aux inflexions de la langue anglaise. Purcell fut le premier compositeur anglais qui fit chanter — et non parler — chacun des mots de ses oeuvres. Ce qu'il y a de plus remarquable dans l'invention lyrique de Purcell est qu'elle est si souvent inattendue, en même temps qu'infailliblement juste. Ses mélodies se déroulent avec une calme assurance sans qu'il soit nécessaire d'avoir recours aux conventions habituelles.

L'instinct pour la forme mélodique est si sûr chez lui qu'il est indépendant de la structure des mots. C'est pourquoi il a passé outre triomphalement à la gaucherie du livret de Tate pour "Didon et Enée". En règle générale, il est tellement imprégné du rythme poétique que c'est la musique dont nous nous souvenons. Quant à cet opéra, on admet généralement que la première eut lieu vers 1689. "Didon et Enée" fut écrit pour une école de jeunes filles tenue par un célèbre maître de danse, Josias Priest, école où le chant, la comédie et la danse jouaient un rôle considérable dans l'éducation de jeunes personnes appelées bien plutôt à briller dans le monde qu'à y faire preuve de connaissances solides.

Le poème de "Didon et Enée" est d'un certain Nahum Tate dont le prénom est emprunté à l'un des douze prophètes de l'Ancien Testament? Ses vers n'offrent rien de particulièrement poétique, mais la simplicité naïve avec laquelle nous est contée la tragique aventure immortalisée par Virgil, n'est pas sans charme.

Et la musique de Purcell? Il y a dans "Didon Enée" des airs gracieux, des airs tendres et ils sont tout a fait charmants. Mais ce qui est unique, c'est la puissance d'émotion de certains airs et de certains récitatifs. On pourrait comparer Purcell à Monteverdi. L'admirable récitatif d'Enée au deuxième acte a toute la souplesse, la variété, la grâce dans le tragique des plus fameux récits de l'**Orfeo** de 1607. Des pages comme celles-là, ou comme la scène finale de Didon, sont immortelles. Elles soutiennent le rapprochement avec n'importe quel chef-d'oeuvre des grands maîtres. C'est, au reste, dans les scènes tragiques que Purcell trouve ses accents les plus poignants. "Didon et Enée" vit toujours et de la vie la plus intense. Il n'a point d'âge.

Envoyé spécial

BEYROUTH, Liban. (PAf) — M. James P. Richards, ambassadeur spécial du président Eisenhower, est arrivé à Beyrouth, première étape d'une tournée étendue dans le Moyen-Orient. Il a pour mission d'expliquer la "doctrine Eisenhower" relative à cette région, destinée à y bloquer l'expansion du communisme.

2 Magnifiques RACES de PLANTES VIVACES

Hémérocalles

HÉMÉROCALLES (Nouveaux Hybrides). Très vivaces, 2-3', fleurs en grappes, forme de lis, floraison juillet-août. **Pink Lass.** Rose et or. Ch. $1.50. **Purple Sage.** Pourpre marron. Ch. $1.25. **Mount Vernon.** Jaune citron et rose corail. Ch. $0.85. **Estmere.** Jaune pâle et brun. Ch. $0.60. **Crystal Pink.** Chamois et rose tendre. Ch. $1.35. **Calcutta.** Pourpre rosé brillant. Ch. $1.25.
Collection: 1 plante ch. de 6 variétés. Prix rég. $6.80; **spécial $5.50**, franco.

Nouveaux **IRIS Germanica** à très Grandes Fleurs
Vivaces partout, 30-36", floraison mai-juin.
Elizabeth of England. Bleu ciel, frangées. Ch. $1.25. **Far Hills.** Rose orchidée. Ch. $0.90. **Ola Kola.** Jaune or. Ch. $0.90. **Ranger.** Rouge cramoisi foncé. Ch. $1.00. **Sable.** Violet très foncé. Ch. $0.90. **Franconia.** Blanc pur. Ch. $0.60.
Collection: 1 plante ch. de 6 variétés. Prix rég. $5.55; **spécial $4.75**, franco.

Iris Germanica

Catalogue et supplément sur demande.

73 **W·H·PERRON & CIE** LIMITÉE
515 BOUL. LABELLE, L'ABORD A PLOUFFE, P.Q. (Montréal 9) TÉL. MU. 1-1615

Et voici...offrant la puissance la plus moderne de l'année

Les nouveaux camions "durs à la tâche" Chevrolet 1957

LES SEULS DES CAMIONS NOUVEAUX À AVOIR SUBI LA DOUBLE ÉPREUVE

1. L'épreuve de l'économie et de la performance sur les pistes d'essai GM et sur la route de l'Alaska

2. L'épreuve pratique aux mains de milliers d'usagers

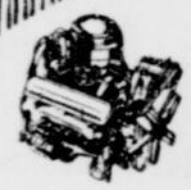

Ils présentent, de plus, un moteur à course ultra-courte!
Des V8 à grande efficience, présentant le rapport poids-puissance le plus élevé, un rendement et une durée supérieurs. Pour tous modèles — standard ou facultatif moyennant supplément.

Et les plus perfectionnés des 6 cylindres!
La dernière édition et la plus économique, des camions les plus largement utilisés au Canada. Vous trouverez un 6 cylindres dans tous les modèles classiques poids léger ou moyen.

Pour bénéficier pleinement du modernisme

Achetez un nouveau Chevrolet

Les camions les plus vendus... les plus économiques

CT-857BF

Seuls les dépositaires autorisés CHEVROLET *affichent cette célèbre marque*

Passez chez le dépositaire Chevrolet autorisé

MINISTÈRE DES FINANCES

Bureau du Revenu

AVIS

Les bureaux de l'impôt provincial sur le revenu et de l'impôt sur les corporations sont situés au numéro 190 est, boulevard Crémazie, Montréal 11. Le numéro de téléphone est DU. 1-2541.

Les contribuables résidant dans l'île de Montréal, ou leurs représentants, peuvent dès maintenant se procurer aux endroits suivants les formules de l'impôt provincial sur le revenu à l'usage des particuliers :

BUREAUX DU REVENU

CITE DE MONTREAL

190 est, Boulevard Crémazie
1510, rue Drummond
3415, Ave Kensington
3400, rue Orléans

AILLEURS DANS LA PROVINCE

Dans tous les bureaux des percepteurs du revenu, dans les bureaux d'émission et d'examens de conduite sous le contrôle du Service des véhicules-automobiles et dans tous les autres bureaux du Revenu.

BUREAUX DES CORPORATIONS MUNICIPALES

CITE D'OUTREMONT,
543, Chemin Côte Ste-Catherine,
Outremont.

VILLE MONT-ROYAL,
90, Ave Roosevelt,
Ville Mont-Royal.

WESTMOUNT,
4333 ouest, rue Sherbrooke,
Montréal.

HAMPSTEAD,
5569, Chemin de la Reine-Marie,
Hampstead.

VILLE COTE ST-LUC,
8100, Côte St-Luc,
Ville Côte St-Luc.

MONTREAL-NORD,
Hôtel de Ville,
Place Hôtel de Ville, Montréal-Nord.

VILLE ST-MICHEL,
Boul. St-Michel.

POINTE-AUX-TREMBLES,
11953 est, rue Notre-Dame,
Pointe-aux-Trembles.

RIVIERE DES PRAIRIES,
929, Boul. Omer Gaucher.

VILLE DE DORVAL,
40, Ave Martin,
Dorval, P.Q.

VILLE LASALLE,
13, Ave Strathyre,
Ville LaSalle.

VILLE ST-LAURENT,
1390, Ave de l'Eglise,
Ville St-Laurent.

VILLE ST-PIERRE,
69, 5e Avenue,
Ville St-Pierre.

CITE DE LACHINE,
1800, boul. St-Joseph,
Lachine.

VILLE DE MONTREAL-EST,
11370 est, rue Notre-Dame,
Montréal-Est.

STE-ANNE DE BELLEVUE,
109, rue Ste-Anne.

CITE DE VERDUN,
475, ave de l'Eglise,
Verdun.

MONTREAL-OUEST,
Angle Westminster et Eastern.

AUTRES ENDROITS

a) Bureau d'Enregistrement, Nouveau Palais de Justice, Montréal.
b) Ministère des Travaux Publics, 89 est, rue Notre-Dame, Montréal.
c) Régie Provinciale des Loyers, 306 est, rue Craig, Montréal.
d) Bureau de Placement Provincial, 90 est, rue St-Jacques, Montréal.
e) Service de Placement Provincial, 4080, rue Wellington, Verdun.

Toute demande faite au Bureau de l'impôt provincial sur le revenu pour obtenir des formules en dépôt recevra une attention immédiate.

IL Y A OBLIGATION DE FAIRE LE RAPPORT FINAL ET DE PAYER L'IMPOT OU LE SOLDE DE L'IMPOT LE OU AVANT LE 30 AVRIL 1957. APRES CETTE DATE L'INTERET SERA PRELEVE EN PLUS DES PENALITES.

G. H. SHINK,
Contrôleur du Revenu de la Province.

Québec, le 6 mars 1957.

Quelques notes au sujet de la critique en 1957

[par MAURICE HUOT]

Dans le monde artistique, ce qu'on pardonne le moins au critique, c'est de déceler certains "trucs" et de les étaler devant le public. Par exemple, une troupe n'est pas prête à jouer, les dates du spectacle sont retenues, il faut marcher. Alors on lance le bateau à la mer et on espère qu'avec une bonne publicité, le concours d'intéressés, cela ira en dépit du critique.

Aujourd'hui les artistes sont plus unis qu'autrefois, ils jouissent de puissants moyens de propagande. Ils jouent à la radio, à la télévision. Plusieurs jours avant l'ouverture du spectacle, le battage de publicité s'organise, plusieurs fois le jour, on annonce que le spectacle sera **"une merveille".**

Ce battage, ce chauffage à blanc, s'intensifie à mesure que la date d'ouverture s'annonce, et le soir de la première, les amis sont là dans la salle, la claque est bien organisée et au baisser du rideau, des bravos hystériques fusent d'un peu partout. Le critique lui, regagne son bureau, et écrit son papier. Il n'est pas heureusement toujours d'accord avec cet assentiment général et intéressé, et s'il est honnête, il l'écrit. Si la critique est adverse et cela s'est produit dans certains cas retentissants récemment, le battage de publicité reprend dans les journaux spécialisés dans l'adoration mutuelle, la radio lance ses "spots" pour renflouer le spectacle, et souvent le spectacle en dépit de sa faiblesse intrinsèque a un succès économique. Le critique qui a fait son devoir s'en moque éperdument Les faits demeurent, il a jugé le spectacle à la première alors qu'on s'était dit prêt à le présenter, il a signalé les fautes certaines heureusement ne sont pas irrémédiables, on a pu tenir compte de ses remarques et corriger certaines choses qui font que de médiocre, le spectacle devienne bon, surtout s'il s'agit de mise-en scène et d'interprétation. Cela est plus grave quand l'erreur porte sur le choix de la pièce.

Au fond, le petit jeu du monde artistique, est de tenter de déjouer la critique pour des raisons de piastres. On commence à se rendre compte que le spectacle sur scène, le théâtre peut devenir payant alors, on se lance et comme on ne peut circonvenir directement les critiques, on s'arrange pour annuler leur influence auprès du public. L'Art pendant ce temps en prend pour son rhume et le public en souffre le premier.

Il y a des artistes très sincères heureusement. Il y a quelques purs, qui ne trouvent pas nécessairement que le critique est un empêcheur de danser en rond, mais quand il a compétence et sincérité, on admet qu'il peut rendre quelques services, ne serait-ce que de ménager quelques piastres au public qui après tout a le droit de savoir s'il va engager son argent en pure perte ou non. Puisqu'on veut en certains milieux placer le débat sur la question argent, le critique lui aussi a le droit d'en parler. La critique est isolée, elle est numériquement faible. On peut taper dessus et on ne s'en est pas privé récemment, mais elle continue son petit bonhomme de chemin et il est bon que dans ce monde artistique qui lutte pour la piastre, il y en ait qui luttent pour l'Art, le bon sens, et la raison.

Le critique ne dispose pas comme les artistes de multiples microphones de radio, de l'écran de TV, pour faire valoir son point de vue. Il doit se contenter du tirage d'une seule édition de son journal. Il sait que quand il a raison mais que cela va contre des intérêts particuliers, on ne lui accordera pas honnêtement qu'il est dans le vrai, on fera même tout pour le discréditer dans l'opinion publique.

Par contre s'il marche dans le sens voulu, on citera ses écrits, on les inclura dans la publicité payée, sans se soucier si on a le droit de prendre une phrase louangeuse dans son texte sans citer par ailleurs les moins bons moments de ce texte, au point de vue des montreurs de spectacles.

Le critique a le dos large. On lui dit: endossez donc le point de vue de la caisse ou de l'acteur. Mais le critique répond non, ce n'est pas sa place. A l'acteur et à la caisse ou ceux qui la tiennent il faut répondre: mettez-vous à la place du critique.

Faites de la critique constructive, disent les moins partisans de l'autre côté de la barricade. Que veut-on dire au juste par de la critique constructive? Une critique qui épargne les défauts? Mais alors c'est de l'indulgence, de la pitié, du passe-droit. Ce n'est pas l'affaire du critique. Si c'est de l'indulgence que l'on veut, le critique n'a qu'une chose à faire, se transformer en publiciste, alors au moins il sera récompensé pour ses services, mais il n'y aura plus de véritable critique. Tout le monde fera de l'argent et l'Art sera bientôt galvaudé.

Au point de vue matériel le critique n'a que son salaire. Pour le reste, il a quelques places au spectacle, souvent un mal de tête, une veillée perdue et le lendemain de la parution de son papier, des commentaires souvent peu flatteurs. Et l'on voudrait après cela qu'il fût tout miel. Allons donc, cela n'est pas sérieux. Le critique fait son travail. Laissons-le donc travailler en paix. Si on le méprise et qu'on ne l'aime pas, au moins qu'on n'entrave pas son efficacité par toutes sortes de manoeuvres plus ou moins honnêtes. Le critique n'a jamais ambitionné la popularité. Il est trop heureux d'avoir simplement le respect des gens bien pensants et la conscience de remplir sa mission convenablement.

Nous nous excusons pour ce plaidoyer **pro domo,** mais les erreurs quant à la critique pullulent depuis quelque temps et il est bon parfois de faire le point.

Le maire se pend

BORDEAUX. — La scène se passe dans une petite ville des Pyrénées. Les boulangers font la grève. Le maire, ancien directeur d'école, estime de son devoir d'assurer le ravitaillement de la population. Il se rend au chef-lieu du département, en rapporte 300 kilos de pain, puis 500 kilos à un deuxième voyage. Insuffisant. Les villageois mécontents manifestent. Le maire reprend sa voiture une troisième fois en pleine nuit et demande à la sous-préfecture droit de réquisition sur les boulangeries. Il tente de faire ratifier par son conseil l'autorisation obtenue. Ses collègues l'accablent de reproches et de sarcasmes.

Excédé et à bout de fatigue, le maire va se pendre à une ligne à haute tension. Il est instantanément foudroyé.

Faut-il conclure de cette tragédie qu'il faut rien faire, se borner à joindre ses plaintes à celles de la foule contre X, Y, Z.

Ce qui n'est pas encourageant pour ceux qui se dévouent au bien commun.

En Europe

La haute fantaisie domine dans toutes les collections

[par SUZANNE PUZE]

Les grands magasins de la métropole nous apportent, au début de chaque saison, des échos de la mode européenne, grâce aux revues d'élégance dans lesquelles figurent les grands noms de la haute-couture.

Nous recevons également, des communiqués de presse ainsi que des photos, illustrant la mode telle que conçue par les couturiers français, londoniens, italiens, suisses. De toutes ces splendeurs, de toutes les merveilles qui sont étalées sous nos yeux, il ressort que la note extravagante et la haute-fantaisie dominent partout, cette saison. La vogue est aux robes à multiples transformations, aux ensembles interchangeables, aux tailleurs qui ne manquent pas de piquant.

COQUETEL SAVOUREUX

Nos élégantes, qui ne cherchent pas à se conformer à une mode-type, essentiellement canadienne, trouvent dans ce coquetel savamment mélangé un je ne sais quoi d'attirant, qui plaît et qui enchante. Ainsi, parmi la collection printanière de la maison Henry Morgan, présentée récemment à Montréal, il nous a été permis d'admirer plusieurs créations des grands maîtres européens et celles des petites boutiques environnantes, inconnues peut-être de ce côté-ci de l'océan, mais dont les modèles rivalisent d'audace et d'élégance avec ceux de leurs aînés. Nous savons apprécier les tailleurs, les manteaux et les couturiers portant la griffe d'un Hardy Amies; les robes splendides d'un Pierre Balmain; les ensembles dramatiques de Balenciaga, mais que savons-nous des maisons Marcuelli ? Shubert ? Carosa ? Venneziani? Capucci ?

Chez tous ces dessinateurs italiens, ainsi que dans la plupart des petites boutiques de la Côte d'Azur et de Londres, les innovateurs de la mode féminine se sont plu à tirer un maximum d'effet de tout ce qu'ils ont touché. Ils ont raccourci la longueur des manches de costumes et de manteau, ainsi que les basques des tailleurs, sans pour celà se sentir le moindrement dans l'obligation d'allonger l'ourlet des jupes de robes. A vrai dire, il n'y a pas de longueur réglementaire de ce côté ; ce qui permet à plusieurs de laisser parler leur imagination.

SILHOUETTES

On retrouve avec plaisir les lignes classiques, ou lignes pures, dans plusieurs vêtements de la collection ; notamment dans la coupe des robes-chemisier, des tailleurs, des redingotes. Et puisque la souplesse est de rigueur, cette année, plusieurs couturiers abondent dans le style droit : jaquettes effleurant à peine les contours ; ensembles non ajustés tout en étant gracieux ; manteaux à ampleur contrôlée. Cependant, le clou de cette superbe collection a été la présentation de plusieurs robes du jour, se transformant en robes du soir, ou vice-versa. Trois couturiers italiens ont joué avec succès sur ce thème : Capucci, Veneziani et Shubert.

Le premier a présenté une robe du soir, à grand effet, grâce aux panneaux flottants taillés du même chiffon gris perle que la robe, et qui deviennent soit une étole, soit une cape, lorsque enroulés autour des épaules.

Le deuxième, Veneziani, a baptisé "sentimentale" sa robe "petit soir" en jersey de chiffon noir, savamment drapé, et dont la jupe-tablier peut s'enlever, à volonté, pour former une cape seyante et combien pratique.

Pour compléter ce tableau exquis, Shubert nous a fait goûter la mode estivale, avec toute la poésie que l'on y puisse trouver. Sur une robe-fourreau, entièrement composée de larges plis plats cousus horizontalement, dont les tons de vert — partant du plus foncé pour se fondre dans le blanc de l'ourlet — nous ont fait rêver de forêts, de gazon et de feuillages, une mante blanche, presque entièrement recouverte de pétales pastels (en appliqués à 3 dimensions) se posait sur les épaules, ou glissait, à la taille, afin de transformer cette splendide robe coquetel courte en une toilette d'apparat, frôlant le sol. Robe et mante étaient taillées dans un tissu vaporeux, mais qui a du corps : de l'organza pure soie.

Espérons que la mode nouvelle soit profitable à toutes celles qui aiment l'originalité, sans pour cela tomber dans l'excès. Mais avec tact et mesure, on parviendra facilement à concilier "haute-fantaisie" et "bon goût".

JUSQU'OU VA SE NICHER LA COQUETTERIE — Sur la plage, la femme élégante portera ces mules blanches dont le talon transformé en cage miniature, permettra à un petit singe — en papier mâché — de regarder le va-et-vient autour de lui. Ces souliers font partie de la collection Dolcis, de Londres.

Princesse décédée

ATHENES. (PAf) — La princesse Hélène de Grèce, mère de la duchesse de Kent, a succombé à une maladie cardiaque. Elle était âgée de 75 ans. La princesse était la fille du grand duc Vladimir de Russie. Elle avait épousé en 1902 le prince Nicolas, troisième fils du roi Georges Ier de Grèce. Le prince est mort en 1938.

PAYEZ aussi peu que $1 COMPTANT ET $5.00 PAR MOIS

4 MODES D'ACHAT :
• Comptant • Compte courant
• Plan budgétaire • Mise de côté

Satisfaction garantie ou votre argent remboursé... toujours !

POSTEZ CE COUPON

Jean-Paul Perrault Ltée,
146 Wellington nord, Sherbrooke

Veuillez m'expédier une coutellerie 1881 Rogers (44 morceaux) pour seulement $69.95; 19 morceaux extra pour $1.00. Je conviens de payer ..... par mois jusqu'à quittance finale.

Nom .....
Adresse .....
Ville ..... Prov. ..... Tél. .....
A l'emploi de .....
Adresse de l'employeur .....

Jean-Paul Perrault LTEE
BIJOUTIER A CREDIT

146, WELLINGTON NORD — TEL. LO. 2-4737 — SHERBROOKE

LA SEMAINE DES 5 RÉSEAUX DE TV

Montréal (2) – Montréal (6) – Sherbrooke (7) – Burlington (3) – Plattsburg (5)

Mer. 20 mars

CBFT — Canal 2

2.30—Place des dames
3.30—Long métrage
5.00—La boîte à surprises
5.30—L'Ile aux trésors
6.00—Opinion
6.30—Ce soir
6.45—Carrefour
7.15—Téléjournal
7.30—Cinéfeuilleton
7.45—Troubadours
8.00—Pays et Merveilles
8.30—La famille Plouffe
9.00—Lutte
10.00—Le Point d'interrogation
10.30—Au p'tit café
11.00—Le Télé-Journal
11.10—Nouvelles sportives
11.15—Télépolicier

CBMT — Canal 6

3.25—Today on CBMT
3.30—Kiddies' Corner
4.00—Open House
4.30—Howdy Doody
5.00—Hidden Pages
5.30—Rin Tin Tin
6.00—Life is worth living
6.30—Frankie Laine
6.45—CBC TV News
7.00—Around the Town
7.30—Disneyland
8.30—Cross Canada Hit Parade
9.00—Kraft TV Theatre
10.00—Chrysler Festival
11.00—CBC News
11.15—Robert Cummings
11.45—Top Plays of '57

CHLT — Canal 7

1.55—CHLT-TV Today
2.00—Théâtre en matinée
3.45—Ciné-Feuilleton
4.00—Madame à sa Cuisine
4.30—Actualité féminine
4.45—Cartoons
5.00—Gene Autry Show
5.30—L'Ile aux Trésors
6.00—Border Rhythmaires
6.30—Télébulletin
6.36—La Météo
6.39—Edition Sportive
6.45—Kit Carson
7.15—Téléjournal
7.30—Disco-Vision
7.45—Les Troubadours
8.00—Pays et Merveilles
8.30—La Famille Plouffe
9.00—La lutte
10.00—Le Point d'interrogation
10.30—Au P'tit Café
11.00—CBMT News
11.15—Local Front News
11.23—Sports in Review
11.29—Sign Off

WCAX — Canal 3

10.00—This Is the Answer
10.30—This World of Ours
11.00—Arthur Godfrey
11.15—Movie Museum
11.30—Strike It Rich
12.00—Across the fence
12.15—Love of Life
12.30—Search for tomorrow
12.45—Guiding Light
1.00—News — Walter Cronkite
1.10—Mixing Bowl
1.30— As the World turns
2.00—Our Miss Brooks
2.30—Open House
3.00—The Big Payoff
3.30—Bob Crosby
3.45—Bob Crosby
4.00—Brighter Day
4.15—Secret Storm
4.30—The Edge of Night
5.00—Chuckwagon Tales
6.00—Duke and His Swingbillies
6.30—Newstime
6.45—Weatherwise
6.50—Sports Digest
7.00—Susie
7.30—My Friend Flicka
8.00—Theresa Brewer
8.30—Ray Milland Show
9.00—The Millionaire
9.30—Highway Patrol
10.00—20th Century Fox Hour
11.00—Final Edition
11.15—Tomorrow's Weather
11.20—Ready on Stage 3
12.16—Sign Off

WPTZ — Canal 5

7.00—Today
9.00—Encore Theatre
9.30—TV Schooltime
10.00—Home
11.00—TV Schooltime
11.30—Truth or Consequences
12.00—Tic Tac Dough
12.30—It Could Be You
1.00—The Chistopers
1.30—Hospitality House
2.30—Tennessee Ernie Ford Show
3.00—Matinee
4.00—Queen for a Day
4.45—Modern Romances
5.00—Dusty Boyd
5.15—Dusty's Teen Time
6.00—News
6.15—Doug LaValley Show
6.30—City Detective
7.00—Sports Scorebook
7.10—Weatherbird
7.15—John Daly and the News
7.30—Disneyland
8.30—Navy Log
9.00—Kraft TV Theatre
10.00—Wednesday Night Fights
11.00—Atlantic Weather
11.05—Late News & Sports

Jeudi 21 mars

CBFT — Canal 2

3.00—Musique
5.00—La boîte à surprises
5.30—L'Aigle noir
6.00—Les Histoires de M. de La Fontaine
6.30—Ce soir
6.45—Carrefour
7.15—Le Téléjournal
7.30—Cinéfeuilleton
7.45—Toi et moi
8.00—Le Fil d'Ariane
8.30—14, rue de Galata
9.00—Rendez-vous avec Michelle
9.30—Le Théâtre des étoiles
10.00—L'Heure du concert
11.00—Le Téléjournal
11.10—Nouvelles sportives
11.15—Télépolicier

CBMT — Canal 6

3.25—Today on CBMT
3.30—Kiddies' Corner
4.00—Open House
4.30—Howdy Doody
5.00—Maggie Muggins
5.15—Old Testament Tales
5.30—The Lone Ranger
6.00—I Search for Adventure
6.30—Charles Laughton
6.45—CBC TV News
7.00—Tabloid
7.30—CBMT—Twilight Theatre
8.00—Jane Wyman
8.30—Climax
9.30—Jackie Rae
10.00—Alfred Hitchcock
10.30—Lili Palmer
11.00—CBC TV News
11.15—Sports Guesses and Questa
11.30—Under the Sun
11.45—The Lone Wolf

CHLT — Canal 7

3.40—CHLT-TV Today
3.45—Ciné-Feuilleton
4.00—Madame à sa Cuisine
4.30—Its a Woman's World
4.45—Le 5 d'heure de Pierrot
5.00—Rin-Tin-Tin
5.30—L'Aigle Noir
6.00—Les Gais Lurons
6.30—Télébulletin
6.36—La Météo
6.39—Edition Sportive
6.45—China Smith
7.15—Téléjournal
7.30—Soirée Canadienne
7.45—Toi et Moi
8.00—Le Fil d'Ariane
8.30—14, rue de Galata
9.00—Rendez-vous avec Michelle
9.30—Théâtre des Etoiles
10.00—Heure du Concert
11.00—CBMT News
11.15—Local Front News
11.23—Sports in Review

WCAX — Canal 3

12.00—Across the Fence.
12.15—Love of Life
12.30—Search for Tomorrow
12.45—Guiding Light
1.00—News
1.10—Mixing Bowl
1.30—As the World turns
2.00—Our Miss Brooks
2.30—Open House
3.00—The Big Payoff
3.30—Duke and His Swingbillies
3.45—Bob Crosby
4.00—Brighter Day
4.15—Secret Storm
4.30—The Edge of Night
5.00—Chuckwagon Tales
6.00—Captain Gallant
6.30—Newstime
6.45—Weatherwise
6.50—Sports Digest
7.00—Dr. Hudson's Secret Journal
7.30—Sgt. Preston of the Yukon
8.00—Bob Cummings Show
8.30—Climax
9.30—Playhouse 90
11.00—Final Edition
11.15—Tomorrow's Weather
11.20—Twice Told Tales
12.50—Sign Off

WPTZ — Canal 5

10.00—Home
11.00—TV. Schooltime
11.30—Truth or consequences
12.00—Tic Tac Dough
12.30—It Could Be You
1.00—Big Picture
1.30—Hospitality House
2.30—Tennessee Ernie Ford Show
3.00—Matinee
4.00—Queen for a day
4.45—Modern Romances
5.00—Dusty Boyd Show
5.45—Melody Roundup
6.00—News
6.15—Chet's Den
6.30—Headline
7.00—Sports Scorebook
7.10—Weatherbird
7.15—John Daly and the News
7.30—Adventures of Jim Bowie
8.00—You bet your life
8.30—Dragnet
9.00—This is the Life
9.30—Ford Show
10.00—Lux Video Theatre
11.00—Atlantic Weather
11.05—Late News & Sports
11.15—Wrestling from Chicago

Vend., 22 mars

CBFT — Canal 2

5.00—La boîte à surprises
5.30—Le grenier aux images
6.00—Sophie-Magazine
6.30—Ce soir
6.45—Carrefour
7.15—Le Téléjournal
7.30—Cinéfeuilleton
7.45—Pour elle
8.00—Sport en Revue
8.30—Chansons-vedettes
9.00—Le Théâtre du mystère
9.30—Quatuor
10.00—Profils d'adolescents
10.30—Conférence de Presse
11.00—Le Téléjournal
11.10—Nouvelles sportives
11.15—Croisière
11.30—Long métrage Reprise. "J'avais cinq fils"

CBMT — Canal 6

3.25—Today on CBMT
3.30—Kiddies' Corner
4.00—Open House
4.30—Howdy Doody
5.00—Discoveries
5.15—Children's International Newsreel
5.30—Roy Rogers
6.00—Crunch and Des
6.30—James Mason
6.45—CBC TV News
7.00—Tabloid
7.30—Studio M.
8.00—On Trial
8.30—The Plouffe Family
9.00—Graphic
9.30—Country Hoedown
10.00—Cavalcade of Sports
10.45—Jim Coleman Show
11.00—CBMT News
11.15—My Little Margie
11.45—Revival Night

CHLT — Canal 7

3.40—CHLT-TV Today
3.45—Ciné-Feuilleton
4.00—Madame à sa Cuisine
4.30—Actualité féminine
4.45—Cartoons
5.00—Jet Jackson
5.30—Le Grenier aux images
6.00—Border Rhythmaires
6.30—Télébulletin
6.36—La Météo
6.39—Edition Sportive
8.45—Overseas Adventure
7.15—Téléjournal
7.30—Album des Artistes
7.45—Pour elle
8.00—Le sport en revue
8.30—Chansons vedettes
9.00—Le Théâtre du Mystère
9.30—Quatuor
10.00—Profils d'Adolescents
10.30—Conférence de Presse
11.00—News
11.15—Local Front News
11.23—Sports in Review
11.30—Late Show
12.40—Sign Off

WCAX — Canal 3

12.00—Across the Fence
12.15—Love of Life
12.30—Search for Tomorrow
12.45—Guiding Light
1.00—News
1.10—Mixing Bowl
1.30—As the World Turns
2.00—Our Miss Brooks
2.30—Open House
3.00—The Big Payoff
3.30—Duke and his Swing Billies
3.45—Bob Crosby Show
4.00—Brighter Day
4.15—Secret Storm
4.30—The Edge of Night
5.00—Chuckwagon Tales
5.15—Chuckwagon Tales Lightfoot
6.00—Wild Bill Hickok
6.30—Newstime
6.45—Weatherwise
6.50—Sports Digest
700—Living and Learning
7.15—Ski Guide
7.30—Beat the Clock
8.00—Ford Theatre
8.30—Zane Grey Theater
9.00—Mr. Adams and Eve
9.30—Schlitz Playhouse
10.00—The Lineup
10.30—Person to Person
11.00—Final Edition
11.15—Tomorrow's Weather
11.20—Portfolio of Plays

WPTZ — Canal 5

12.00—Tic Tac Dough
12.30—It could be you
1.00—This is the answer
1.30—Hospitality House
2.30—Tennessee Ernie
3.00—Matinee
4.00—Queen for a Day
4.45—Modern Romance
5.00—Dusty Boyd Show
5.45—News
6.00—"Hemo The Magnificent"
6.15—Music Hall Varieties
7.00—Genesee Sports Scorebook
7.10—Weather — Al Hill
7.15—John Daly and the News
7.30—Rin Tin Tin
8.00—Blondie
8.30—Life of Riley
9.00—Crusch & Des
9.30—OZZI and Harriet
10.00—Cavalcade of sports
11.00—Atlantic Weather
11.05—Late News & Sports
11.15—Wrestling

Sam., 23 mars

CBFT — Canal 2

10.00—Fon Fon. Avec Claudine Vallerand.
11.00—Concerts pour la jeunesse
3.30—Long métrage "Crépuscule"
5.00—Tic Tac Toc. Avec Denyse St-Pierre. André Gaillioux.
5.30—Pépinot
6.00—Beau temps mauvais temps.
6.30—Ce soir
6.45—A votre service
7.15—Le Téléjournal
7.30—Cinéfeuilleton "La ronde des heures"
7.45—Quelles nouvelles
8.00—Aventures "Le Radeau de la malchance"
8.30—Chacun son métier
9.00—Hockey Chicago-Canadiens
10.30—A la romance Lucille Dumont
11.00—Le Téléjournal
11.10—Nouvelles sportives
11.15—Long métrage "L'homme de mes rêves"

CBMT — Canal 6

1.55—Today on CBMT
1.30—Speaking French
2.00—Camera III
2.30—Speaking French
3.00—Feature Film
4.00—Sir Lancelot
4.30—Under the Sun
5.00—The Count of Monte Cristo
5.30—Wild Bill Hickok
6.00—Oh! Susannah!
6.30—Mr. Fix-it
6.45—CBC TV News
7.00—Radisson
7.30—Holiday Ranch
8.00—Perry Como
9.00—Hockey Chicago-Canadiens
10.15—King Whyte Show
10.30—The Barris Beat
11.00—CBC News
11.10—Juliette
11.30—Lutte

CHLT — Canal 7

9.55—CHLT-TV Today
10.00—Fon Fon
11.00—Concert pour la Jeunesse
1.00—Speaking French
2.00—Life is worth living
2.30—Long métrage
3.45—Ciné-Feuilleton
4.00—Les histoires de M. de la Fontaine
4.30—L'heure du Far West
5.30—Pepinot
6.00—Sounds for Saturday
6.30—Télébulletin
6.36—La Météo
6.39—Edition sportive
6.45—Play of the Week
7.15—Téléjournal
7.30—Télé-Supplément
7.45—Quelles nouvelles
8.00—Aventures
8.30—Chacun son métier
9.00—Soirée du Hockey
10.30—Quiz BALL
11.00—CBMT News
11.15—Local Front News
11.23—Sports in review
11.30—Late Show
12.30—Sign Off

WCAX — Canal 3

9.30—Captain Kangaroo
10.30—Small Fry Frolics
11.00—Winky Dink and You
11.30—Building America
12.00—Big Top
1.00—Bowling Time
2.00—Basketball
4.00—TBA
4.15—Big Picture
5.00—Gulf Stream Handicap
5.30—Dance Date
6.00—"I've Got a Secret"
6.30—Newstime — John Millar
6.45—44th General Assembly
7.00—Vincent Lopez Show
7.30—The Buccaneers
8.00—Jackie Gleason
9.00—Gale Storm Show
9.30—Frontier
10.00—Gunsmoke
10.30—You're on your own
11.00—Final Edition —
11.15—Your Command Performance "So Young, So Bad"
12.40—Sign Off

WPTZ — Canal 5

1.45—Junior Science
2.00—Fury "The Tomboy"
2.30—NBC Pro-Basketball
4.30—Wire Service
5.30—Smiley Willette's Saturday Night Jamboree
6.00—News
6.15—Neighborhood Lane
6.30—Championship Bowling
7.30—People Are Funny
8.00—Perry Como Show
9.00—Lawrence Welk
10.00—George Gobel
10.30—Hit Parade
11.00—Caesar's Hour

Dim., 24 mars

CBFT — Canal 2

10.00—Grand'messe
12.00—Musique
12.55—Le Téléjournal
1.00—Aux quatre coins du monde
1.30—Une caméra chez les bêtes
1.45—Actualités religieuses
2.00—Passe-partout
2.30—Témoignage
3.00—Hackey Québec-Royaux
4.45—Film
5.00—Kim. Magazine des jeunes
5.30—Radisson
6.00—La Joie de connaître
6.30—Les travaux et les jours
7.00—Nouvelles de l'Actualité
7.30—La Clé des champs
8.00—Music-Hall
9.00—Cléopâtre
9.30—Le Théâtre Populaire
10.30—Prise de bec
11.00—Le Téléjournal
11.10—Nouvelles sportives
11.15—Point de mire
11.45—Le monde du sport

CBMT — Canal 6

12.10—Today on CBMT
12.15—UN Review
12.30—This is the Life
1.00—Here and There
1.30—Country Calender
2.00—Junior Magazine
3.00—Citizens' Forum
3.30—Blondine
4.00—You are There
4.30—Lassie
5.00—Fighting Words
5.30—Perspective
6.00—Burns and Allen
6.30—Father knows best
7.00—December Bride
7.30—CBC News Magazine
8.00—Ed Sullivan
9.00—All-Star Theatre
9.30—Showtime
10.00—Television Theatre "Black Chiffon"
11.00—CBC TV News
11.10—This Week
11.35—Long métrage

CHLT — Canal 7

10.00—Messe au Grand 2 Séminaire
1.15—Les Affaires de l'Etat
1.30—Passe-Partout
2.00—Around the World
2.30—Information Center
2.45—Chansons des Prairies
3.00—Hockey
4.45—Film
5.00—Kim
5.30—Radisson
6.00—Pick the Stars
6.30—Les travaux et les jours
7.00—Showtime
7.30—Clé des Champs
8.00—Music Hall
9.00—Cléopâtre
9.30—Le Théâtre Populaire
10.30—$64.000 Question
11.00—CBMT News
11.15—Point de mire
11.45—Le monde du sport
12.00—Sign Off

WCAX — Canal 3

10.00—Lamp unto my feet
10.30—Look up and Live
11.00—UN in action
11.30—Camera Three
12.00—Let's Take a Trip
12.30—This is the Life
1.00—What One Person Can Do
1.15—Christian Science
1.30—Faith for today
2.00—Transatlantic Televiews
2.15—Sunday Special
2.30—The Last Word
3.00—Face the Nation
3.30—CBS World News Roundup
4.00—The Odyssey
5.00—Mama
5.30—Mr. McBoing-Boing
6.00—Telephone Fun
6.30—Air Power
7.00—Long John Silver
7.30—Jack Benny Show
8.00—General Electric Th.
8.30—Alfred Hitchcock
9.00—Omnibus
10.30—Golden Playhouse
11.00—Final Edition
11.15—Desperate Desmond Show.
12.00—Merrick (HTS)
12.15—Sign Off

WPTZ — Canal 5

12.00—Test Pattern
3.15—Sacred Heart
3.30—Zoo Parade
4.00—Washington Square
5.00—Topper NBC
5.30—Oral Roberts
6.00—Meet the press
6.30—Roy Rogers
7.00—77th Bengal lancers
7.30—Circus Boy
8.00—Steve Allen Show
9.00—Alcoa Hour
10.00—Loretta Young
10.30—The Vise

Lundi, 25 mars

CBFT — Canal 2

3.00—Musique
5.00—La boîte à surprises
5.30—La vie qui bat
6.00—Klimo
6.30—Ce soir
6.45—Carrefour
7.00—Les Affaires de l'Etat
7.15—Le Téléjournal
7.30—Cinéfeuilleton
7.45—Rollande et Robert
8.00—Les Belles Histoires des pays d'en haut
8.30—La Rigolade
9.00—Porte ouverte
9.30—Le Théâtre Colgate
10.00—Reportage
10.30—Les idées en marche
11.00—Le Téléjournal
11.10—Nouvelles sportives
11.15—Télépolicier

CBMT — Canal 6

3.25—Today on CBMT
3.30—Kiddies' Corner
4.00—Open House
4.30—Howdy Doody
5.00—In the story book
5.15—Peppermint Prince
5.30—Circus Boy
6.00—Robin Hood
6.30—Playhouse 15
6.45—CBC TV News
7.00—Tabloid
7.30—Provincial Affairs
7.45—Invitation Playhouse
8.00—The Millionaire
8.30—On camera:
9.00—I Love Lucy
9.30—Denny Vaughan Sh.
10.00—Studio One
11.00—CBC TV News
11.15—Little Theatre
11.30—The Tapp Room

CHLT — Canal 7

3.40—CHLT-TV Today
3.45—Ciné-Feuilleton
4.00—Madame à sa Cuisine
4.30—"De Fil en Aiguille"
4.45—Théâtre des petits
5.00—Annie Oakley
5.30—La vie qui bat
6.00—The Border Rhythmaires
6.30—Télébulletin
6.36—La Météo
6.39—Edition sportive
6.45—Dateline Europe
7.15—Téléjournal
7.30—Chez nous
7.45—Rollande et Robert
8.00—Les belles histoires
8.30—La Rigolade
9.00—Porte Ouverte
9.30—Le Théâtre Colgate
10.00—Le maire de Montréal vous parle
10.30—Les idées en marche
11.00—CBMT News
11.15—Local Front News
11.23—Sports in review
11.30—Texas Wrestling
12.30—Sign Off

WCAX — Canal 3

1.30—As the World Turns
2.00—Our Miss Brooks
2.30—Houseparty
2.45—Frankie Laine
3.00—The Big Payoff
3.30—Duke and his Swingbillies
3.45—Bob Crosby
4.00—Brighter Day
4.15—Secret Storm
4.30—The Edge of Night
5.00—Chuckwagon Tales Lightfoot
6.00—Western Marshal
6.30—Newstirme
6.45—Weatherwise
6.50—Sports Digest
7.00—Rosemary Clooney Show
7.30—Robin Hood
8.00—You can quote me
8.30—Godfreys Talent Scouts
9.00—I Love Lucy
9.30—December Bride
10.00—Sheriff of Cochise
10.30—Dangerous Assignment
11.00—Final Edition Lancour
11.15—Tomorrow's Weather
11.20—Sign Off

WPTZ — Canal 5

11.00—TV Schooltime
11.30—Truth or Consequences
12.00—Tic Tac Dough
12.30—It Could be You
1.00—Faith for Today
1.30—Hospitality House—
2.30—Tennessee Ernie Ford Show
3.00—Matinee Theatre
4.00—Queen for A Day
4.45—Modern Romances—
5.00—Dusty Boyd Show
5.45—Dusty's Smarties
6.00—News
6.15— Johnathan Winters
6.30—Terry Sutton Show
7.00—Sports Scorebook
7.10—Al Hill Sez
7.15—John Daly and the News
7.30—Red Honette Show
8.00—Sir Lancelot
8.30—Wells Fargo
9.00—Twenty One
9.30—Lawrence Welk's
10.30—Public Service Feature
11.00—Atlantic Weather
11.05—Late News & Sports

Mardi, 26 mars

CBFT — Canal 2

3.00—Musique
5.00—La boîte à surprises
5.30—Pinocchio
6.00—Les récits du Père Ambroise
6.30—Ce soir
6.45—Carrefour
7.15—Le Téléjournal
7.30—Cinéfeuilleton
7.45—Paris chante
8.00—Le Survenant
8.30—Cap-aux-sorciers
9.00—C'est la vie
9.30—Histoires d'amour
10.00—Rendez-vous des sports
10.30—Arts et Lettres
11.00—Le Téléjournal
11.10—Nouvelles sportives
11.15—Télépolicier "Boîte de nuit"

CBMT — Canal 6

3.25—Today on CBMT
3.30—Kiddies' Corner
4.00—Open House
4.30—Howdy Doody
5.00—Magic of Music
5.30—Fury
6.00—Soldiers of Fortune
6.30—Patti Page
6.45—CBC TV News
7.00—Tabloid
7.30—Eddy Arnold Time
7.45—Big Time in sport
8.00—Big Town
8.30—The Brothers
9.00—Dragnet
9.30—Pick the Stars
10.00—Explorations
11.00—CBC TV News
11.15—Theatre of Stars
11.45—Frontier

CHLT — Canal 7

3.40—CHLT-TV Today
3.45—Ciné-Feuilleton
4.00—Madame à sa cuisine
4.30—It's a Womans' .45—Théâtre des petits
5.00—Range Rider
5.30—Pinocchio
6.00—Les Gais Lurons
6.30—Télébulletin
6.36—La Météo
6.39—Edition sportive
6.45—My. Hero
7.15—Téléjournal
7.30—Le Monde et ses Peuples
7.45—Paris chante
8.00—Le Survenant
8.30—Cap aux Sorciers
9.00—C'est la vie
9.30—Histoire d'amour
10.00—Rendez-vous des sports
10.30—Encyclopédie Sportive
10.45—Etrange mais vrai
11.00—CBMT News
11.15—Local Front News
11.28—Sports in Review
11.30—Sign Off

WCAX — Canal 3

11.30—Strike It Rich
12.00—Across the Fence
12.15—Love of Life
12.30—Search For Tomorrow
12.45—Guiding Light
1.00—News — Walter Cronkite
1.10—Mixing Bowl
1.30—As the World Turns
2.00—Our Miss Brooks
2.30—Open House
3.00—The Big Payoff
3.30—Duke and His Swingbillies
3.45—Bob Crosby
4.00—Brighter Day
4.15—Secret Storm
4.30—The Edge of Night
5.00—Chuckwagon Tales
6.00—Annie Oakley
6.30—Newstime
6.45—Weatherwise
6.50—Sports Digest
7.00—Cartmell's Crossword Quiz
7.30—Name that Tune
8.00—Phil Silver Show
8.30—The Brothers
9.00—To Tell the Truth
9.30—It Led Three Lives
10.00—$64.000 Question
10.30—Do you trust your wife?
11.00—Final Edition
11.15—Tomorrow's Weather
11.20—Sign Off

WPTZ — Canal 5

12.00—Tic Tac Dough
12.30—It Could Be You
1.00—This is the life
1.30—Hospitality House
2.30—Tennessee Ernie Ford Show
3.00—Matinee Theatre
4.00—Queen for a Day
4.45—Moderne Romances
4.00—Queen for a day
5.00—Dusty Boyd Show
5.45—Western Tales
6.00—News Roger F. Dufort
6.15—Sm. Willette Show
6.30—Federal Men
7.00—Genesee Sports Scorebook
7.10—Weather. Al Hill
7.15—John Daly and the News
7.30—Men of Annapolis
8.00—The Big Surprise
8.30—Panic
9.00—Jane Wyman
9.30—Kaiser Aluminum Hour
10.30—Ray Anthony Show
11.00—Atlantic Weather
11.05—Late News & Sports

Les travaux et les jours

(par Paul Coucke)

Quelques belles journées ensoleillées ont subitement changé les esprits et les choses. C'est le printemps et l'homme, plus pressé que la nature, songe déjà aux labours, aux semailles. Ruraux et citadins, possédant un petit jardin, un coin de pelouse, porteront une plus grande attention au programme télévisé: "Les travaux et les jours" qui, chaque dimanche, depuis novembre 1955, leur apporte de précieux conseils.

Enseigner et instruire, atteindre les campagnes sans pour autant négliger les villes, voilà les buts poursuivis par les responsables de cette série d'émissions. Comment s'étonner si, de semaine en semaine, son auditoire grandit. "Les travaux et les jours" est l'une des émissions éducatives préparées avec le plus de soin" écrivait M. Napoléon Leblanc, professeur à la faculté des sciences sociales de l'université Laval. Joindre l'utile et l'agréable ont été les mots de passe de ce programme et depuis sa création son influence n'a fait que s'étendre.

Le plan établi pour ces émissions fut fidèlement observé. Les vingt premières minutes de l'émission sont consacrées à des sujets agricoles. Des reportages, des documentaires, des démonstrations mettent au grand jour les problèmes agricoles. Ces problèmes intéressent certainement davantage l'homme de nos campagnes que le citadin. Pourtant on ne pourrait s'en désintéresser car ils sont à la base de la vie économique de la nation. On l'a si bien compris que tous les termes employés sont audibles pour l'homme de la ville. Il lui est donc loisible d'étendre ses connaissances, de s'enrichir. L'électrification de nos campagnes, l'art du sourcier qui apporte l'eau sur la ferme, ces deux sujets qui feront l'objet de prochaines émissions, intéresseront autant les ruraux que les citadins. Le succès du Salon de l'Agriculture est là pour démontrer l'intérêt que nous portons tous aux choses de la terre, à la vie de nos campagnes.

Notre jardin

Le rêve de tous les hommes a été, depuis des siècles, d'avoir de la terre à leurs souliers. De posséder quelques arpents de terre. Les exigences de la vie moderne ont fait reculer ce rêve souvent aux limites de l'impossible. Alors l'homme a rapetissé son rêve. Il a acheté aux portes de la ville, non loin de son travail qui l'enchaîne, un terrain. Il a bâti et, de sa fenêtre, de son perron, il contemple son domaine. Un bien petit domaine. Les arpents sont réduits à des pieds et pourtant l'attachement de l'homme pour ce coin de terre est grand. Son jardin, il le veut beau, plus beau que celui du voisin sur lequel il jette constamment un coup d'oeil. Sa pelouse il la veut soignée, la plus soignée de toutes les pelouses du quartier. On a arraché des arbres, lui, va en planter. Il veut des fleurs, beaucoup de fleurs. Il veut tant de choses qu'il lui faudra se limiter, faire un choix. Ce choix se fera-t-il en fonction de ses connaissances horticoles? C'est là qu'intervient un programme comme "Les travaux et les jours".

Avec la collaboration du Jardin botanique de Montréal, sous la direction de M. Auray Blain la seconde partie de l'émission est consacrée au jardin, aux pelouses, aux arbres, aux fleurs, à la culture potagère, aux plantes d'ornement. On y donne des conseils fort judicieux. Peu à peu, une science, hier inconnue pour nous nous devient familière. L'impatience grandit. Si cette neige pouvait fondre! Mais déjà des problèmes sont là qu'il faut résoudre. C'est le moment de prendre une décision. Pour vous aider, cet appareil de télévision que vous avez acheté pour vous distraire vous apportera des images, des idées, l'expérience d'un autre. Peu à peu, l'on s'est mis à regarder "Les travaux et les jours" et l'on a découvert, tout au fond de soi-même, une âme de paysan. Même s'il n'en reste qu'une parcelle, cela suffit à vous ramener chaque dimanche soir, à ce programme.

Un plan quinquennal

C'est pour répondre aux désirs des citadins, que les responsables des émissions "Les travaux et les jours", étudieront, au cours de prochaines émissions, devant les téléspectateurs, les possibilités d'un plan quinquennal d'embellissement d'une propriété. On prendra la chose à ses débuts: l'homme qui vient de bâtir une maison et qui songe déjà à l'embellissement de sa propriété. Ses économies ont fondu. Avec le peu qui lui reste pourra-t-il faire ce qu'un voisin plus fortuné a fait? Il établira un budget. Un budget réparti sur cinq années. Faire bien plutôt que vite. Selon un plan habilement établi, par une série d'émissions, l'on verra comment cet homme arrivera à embellir sa propriété, graduellement et avec un goût parfait. Des équipes de cameramen iront là où l'on vient de bâtir et sous la direction de techniciens l'on suivra la marche des travaux d'embellissement. Il ne restera plus ensuite qu'à réaliser chez soi, pour soi, ce projet présenté par l'image.

Nul doute que ces émissions seront prisées par un grand nombre de citadins propriétaires et aussi par les propriétaires de nos campagnes pour qui les soins de la ferme, les travaux des champs n'enlèvent rien aux travaux d'embellissement de la propriété.

L'équipe

L'équipe des "Travaux et les jours" est sensiblement la même qui assura le succès du programme radiophonique "Le réveil rural". On retrouve MM. Paul Boutet, Germain Lefebvre et Armand Bérubé auxquels se sont joints, le commentateur Raymond Laplante, M. Auray Blain, du Jardin Botanique et Georges-Noël Fortin, réalisateur.

GRANDE DIVERSITE AUX EMISSIONS "LES TRAVAUX ET LES JOURS". Tous les sujets se rapportant à l'agriculture ou à l'horticulture sont étudiés au programme "Les travaux et les jours". Sur notre photo du haut, Lady Luxiana, fut à l'occasion du Salon de l'Agriculture la vedette de l'une des émissions de ce programme. Cette bête magnifique s'est fort bien comportée en studio. Au centre, de dos, M. Paul Boutet, à sa droite, M. Antoine Guimont, expert du ministère provincial de l'Agriculture. En dessous, Lady Luxiana supporte avec flegme les regards sévères de M. Georges-Noël Fortin, réalisateur du programme. Plus bas, MM. Auray Blain, du Jardin Botanique de Montréal et Raymond Laplante, commentateur à l'émission discutent de l'embellissement des propriétés. Sur notre dernière photo, MM. Boutet et Laplante étudient la maquette du ministère fédéral de l'Agriculture représentant une ferme à stabulation libre. Les animaux ne sont plus attachés mais circulent librement d'un compartiment à l'autre.

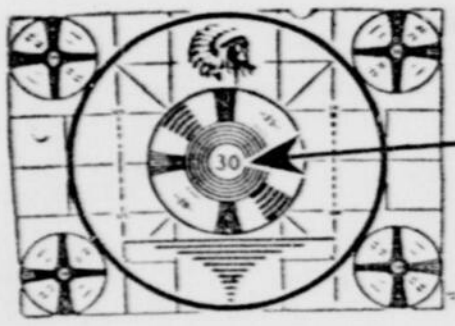

TRAITS DE PLUME

par PAUL COUCKE

"FLORENCE", de Marcel Dubé, a clôturé jeudi le 14 mars la saison du "Téléthéâtre". C'est une oeuvre très forte. Une oeuvre qui serre de si près la vie que c'en est bouleversant. C'est une oeuvre cruelle : la vérité est parfois cruelle. Pourtant, comme dans toutes les pièces de Dubé, il y a des échappées de ciel bleu. La poésie de Dubé rejoint celle de Cesbron dans "Les Saints vont en enfer". Malgré que certains considéreront choquant ce procès des parents, cette mise en accusation des parents par les enfants, cette oeuvre est l'une des rares pièces susceptibles de faire l'unanimité.

Florence, c'est la jeune fille à peine sortie de l'adolescence et déjà fatiguée de la vie familiale, du cadre familial qui depuis trente ans n'a pas changé. Florence c'est la jeune fille qui s'est déjà engagée sur une voie qui la ramènera au même point de départ à la même monotonie de la vie quotidienne. Une invitation à dîner, une soirée dans un cadre tout différent du sien et c'est la fenêtre ouverte sur des horizons nouveaux mais aussi sur l'aventure. Mais avant de comprendre quel vide l'accueillerait, "j'ai ouvert les mains, je n'ai rien reçu", Florence va faire mal, très mal.

Elle va obliger le père à faire un retour sur lui-même. Trente années à revoir. Trente années d'une vie mesquine, parce qu'au tout début, il a eu peur. "Partout on nous a appris la peur, à l'école, à l'église." Il a tué l'ambition et le cercle s'est refermé sur cette petite vie de "collet blanc". Aujourd'hui il sent gronder chez ses plus jeunes enfants cette révolte qu'à force de taire il a endormi en lui. Les accusations portées par Florence vont faire si rapidement leur chemin que c'est lui le vaincu : "Tu as été plus forte que nous tous. Tu nous a battus". Chez la mère le même acheminement ne se produit pas. Trop tard ! Tout est déjà éteint ! Et la vie reprendra, lente, monotone, mais avec ceci de plus "que la distance qui sépare le père de ses enfants est étrangement réduite."

Pour une pièce comme celle-là l'heure tardive s'imposait. Ce n'est pas une oeuvre à recommander aux adolescents à peine formés. C'est une pièce pour les parents. Il était inutile d'y ajouter la gêne qu'a causée certainement la présence d'un grand garçon ou d'une grande fille. Mais, la dernière image disparue je m'étonnerais fort si l'oeuvre n'a pas suscité entre des milliers d'époux cette heure de réflexion que provoque la lecture en commun d'un roman à thèse. "Il y a", dit la mère, "des milliers de familles comme la nôtre". "Il y a", répond le père, "mille Florences malheureuses."

LA REALISATION — La réalisation est signée Jean-Paul Fugère. Ce serait chercher la petite bête que de vouloir relever les petites erreurs si elles existent. Pour ma part je n'en ai pas trouvé. On serait peut-être tenté de reprocher à l'auteur et au réalisateur certaines longueurs. Le rythme est lent, surtout au début. Mais cela est croyons-nous voulu. Le rythme est lent comme lente, terriblement lente est cette vie de petit employé. On étire les heures, Florence se traine dans cette monotonie qui l'entoure. Lentes sont les heures et je ne vois pas là matière à un reproche.

On pourrait reprocher à l'auteur de n'avoir pas terminé sur la scène du retour de Florence au foyer. " Demain, quand tu vas te réveiller, plus personne ne sera capable de te tricher." La pièce devait-elle se terminer sur cette réflexion du père ? C'est extrêmement discutable. Pour ma part, je préfère ce prolongement, cet épilogue qui n'en est pas un. Florence est brisée par cette crise terrible qu'elle vient de passer. Les dernières images nous la rendent plus humaine encore. Le temps arrangera les choses mais ce sera long. Pour la mère, la vie continue et se répète le même geste d'enlever son soulier, chaque matin, comme à l'accoutumée. Le père, lui, est sorti de sa léthargie. C'est un autre homme et comme nous le soulignons plus haut, tellement plus près de ses enfants. Le fils a compris certaines choses. Les parents n'ont pas tout perdu. Tout cela est suggéré par les dernières images et je les crois nécessaires, non indispensables toutefois. Félicitations sans réserve à Jean-Paul Fugère.

L'INTERPRETATION. — Marcel Dubé a écrit " Florence " pour Monique Miller. C'est vrai, Monique Miller a inspiré Dubé. Cela ne lui enlève aucunement ses mérites. Son interprétation est l'une des plus belles, des plus justes qu'il nous ait été donné de voir au téléthéâtre. Je n'ajoute rien. Paul Dupuis fut extraordinaire. Tout en nuances, son jeu a créé cette présence du vide de l'autre vie dont a rêvé Florence. Quand un réalisateur sait comprendre Dupuis et veut le comprendre, il arrive à ce résultat et Dupuis nous apparait le grand comédien qu'il n'a jamais cessé d'être.

Paul Guèvremont (le père) fut littéralement bouleversant. La sobriété de son jeu, cette volonté apparente de vouloir comprendre, d'aller jusqu'au bout, de vouloir tout entendre, de vaincre la peur ont fait de ce personnage un être réel. Fernande Larivière (la mère) avait un rôle tout aussi difficile et elle a très bien joué ce rôle. Hubert Loiselle (Pierre) mérite également une mention spéciale. Il avait tous les défauts des garçons de son âge, tous les tics, les manies. Mariette Duval, Guy Godin, dans des rôles moins importants, ont joué juste. Enfin une nouvelle venue au téléthéâtre : Elaine Bédard. Elaine Bédard a quitté, pour un soir, son sourire sophistiqué, ses gestes de mannequin, pour créer un personnage qui ne manquait pas de couleur.

Vous me direz : Et alors où sont vos critiques ? Je n'en formule aucune, même si je dois être taxé de chauvinisme. Cette œuvre canadienne, retouchée pour le théâtre, j'aurais voulu la voir présenter à Paris, au Festival d'art dramatique plutôt qu'une œuvre de Molière. Elle est à nous cette pièce. Soit. Mais elle est aussi universelle. Présentée avec l'équipe d'hier soir, je me porte garant de son succès à Paris, comme aux Etats-Unis et même à Toronto. Qu'on me permette de le penser et de l'écrire.

C'est pourquoi je lui ai consacré la totalité de cette rubrique. Je m'en excuse auprès d'autres comédiens, je songe à " Cyclone ", d'autres artistes, Aglaé, par exemple, et je leur demande de ne pas m'en vouloir si je les renvoie à la semaine prochaine.

Pour le chevalier, une rossinante à deux roues. — Ce chevalier vêtu d'une lourde armure de métal a parcouru, à bicyclette, la route de Fresham, en Angleterre, au grand étonnement des badauds. Plusieurs ont pensé qu'il s'agissait d'un revenant: ce n'était, en réalité, qu'un figurant d'un nouveau film tourné sur la vie de Jeanne d'Arc.

Attentat

TEL-AVIV, 5 (Reuters f). — Le Dr Israel Kastner, chef de la colonie juive en Hongrie durant la Deuxième Guerre, a été grièvement blessé d'une balle au cours d'un attentat. Les policiers ont arrêté quatre suspects.

Marche épuisante

LOS-ANGELES — Le directeur du nouveau collège a été pourvu d'une paire de patins à roulettes parce qu'il sortait harassé chaque soir des milles de couloirs et des 200 marches d'escalier de son établissement.

Ann.

Rétraction des hémorroïdes sans chirurgie

Une nouvelle substance apporte soulagement de la douleur et rétraction des hémorroïdes

Montréal, Qué. (PM) — Une nouvelle substance cicatrisante vient d'être découverte après plusieurs années de recherches scientifiques. Dans le cas des hémorroïdes, le nouveau remède a une action double: il soulage la douleur, et en même temps réduit l'enflure—absolument sans chirurgie. De plus, il agit avec une efficacité remarquablement rapide.

Pour établir avec précision la valeur curative de la nouvelle substance, les médecins ont suivi soigneusement le cas de plusieurs centaines de patients souffrant des hémorroïdes, certains depuis jusqu'à une vingtaine d'années.

Dans tous les cas examinés les médecins ont observé une amélioration étonnamment rapide. Non seulement la douleur est promptement disparue, mais ce soulagement s'est doublé de la rétraction des hémorroïdes. D'autre part, l'efficacité du traitement s'est prolongée mois après mois, durant toute la période d'observation.

Ces résultats ont été obtenus sans intervention chirurgicale et sans médicaments anesthésiques, astringents ou opiacés. Le succès du traitement est attribuable à la Bio-Dyne*, la nouvelle substance curative qui sert actuellement à la cicatrisation de diverses blessures, sur toutes les parties du corps.

On trouve maintenant le nouveau médicament en onguent ou en suppositoires, sous le nom de PREPARATION H*. C'est un produit de Whitehall Pharmacal, fabricants d'Anacin, BiSoDol et Kolynos. En vente dans toutes les pharmacies, sans ordonnance de médecin, avec garantie de remboursement en cas de non-satisfaction.

*Marque déposée

1956 ANNÉE DE PROGRES EXCEPTIONNELS

ASSURANCES EN COURS..	$179,461,321	ACTIF TOTAL.....	$33,044 013
REVENU TOTAL.....	5,374,575	RÉSERVE POUR POLICES...	27,707,354

Versé aux détenteurs de polices et bénéficiaires en 1956 . . . $ 1,679,630
Versé aux détenteurs de polices et bénéficiaires depuis la fondation 28,296,783

FAITS SAILLANTS

DU RAPPORT 1956

Forte augmentation des paiements de dividendes aux détenteurs de polices.

Augmentation record des assurances.

L'actif total touche un nouveau sommet.

Rendement exceptionnel des placements.

ÉTAPES DE CROISSANCE

REVENU TOTAL	
1916	$ 137,922
1926	941,212
1936	1,449,155
1946	2,926,289
1956	5,374,575
ASSURANCES EN COURS	
1916	$ 4,743,730
1926	28,023,812
1936	40,666,882
1946	96,289,928
1956	179,461,321
ACTIF	
1916	$ 346,815
1926	3,415,698
1936	6,222,784
1946	15,542,376
1956	33,044,013

MONTREAL LIFE
INSURANCE COMPANY

La Compagnie Amicale

SIÈGE SOCIAL
MONTRÉAL

PAUL LIRETTE, gérant
Succ. Montréal et District
5675 Avenue du Parc

ARMAND BOIVIN, gérant
Succ. Montréal-Cartier
5675 Avenue du Parc

Les recherches de l'Inco, sources de richesses pour le Canada

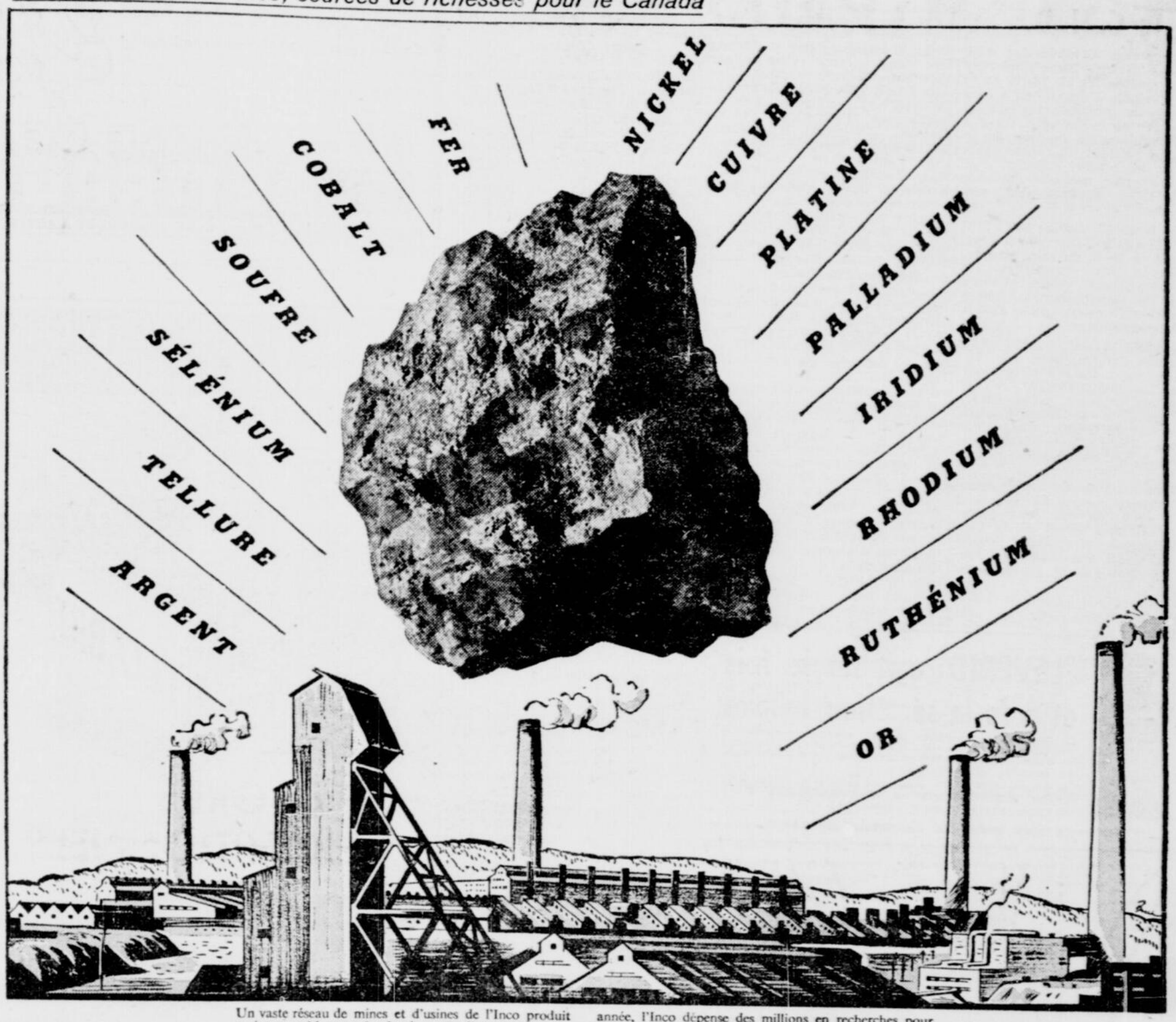

Un vaste réseau de mines et d'usines de l'Inco produit maintenant 14 corps simples à partir d'un minerai que l'on croyait autrefois ne contenir que du cuivre. Chaque année, l'Inco dépense des millions en recherches pour mettre au point de nouvelles techniques et découvrir de nouveaux produits.

Nouvelle richesse pour le Canada, tirée du minerai Inco

L'Inco découvre le moyen d'extraire 14 corps differents du minerai de Sudbury

OUI, l'Inco extrait du même minerai 14 corps différents! Mais il n'en a pas toujours été ainsi. Au début, l'Inco n'exploitait ce minerai que pour le cuivre. On s'aperçut bien vite qu'il contenait encore plus de nickel que de cuivre. Pour que ce minerai puisse être utilisable, il fallut donc mettre au point une méthode permettant de séparer le nickel du cuivre.

Depuis lors, les laboratoires de recherche de l'Inco ont trouvé le moyen de récupérer 12 autres corps contenus dans ce même minerai, la plupart en très petites quantités.

Ce furent d'abord l'or et l'argent, extraits des boues laissées par le raffinage du nickel et du cuivre. Puis, successivement, vinrent le platine, le palladium, le rhodium, le ruthénium, l'iridium, et enfin le sélénium et le tellure.

Les gaz sulfureux sont récupérés en quantités toujours plus grandes et convertis en produits industriels.

Après plusieurs années de production d'oxyde de cobalt, l'Inco ajouta le cobalt électrolytique à la liste de ses nombreux produits. En 1955, une usine de $19,000,000 fut construite pour récupérer un minerai de fer exceptionnellement riche, auparavant perdu dans les scories.

Et c'est ainsi que les recherches de l'Inco permettent de découvrir sans cesse de nouvelles techniques et de nouveaux produits, sources de richesses pour le Canada et d'emplois pour les Canadiens.

INCO
TRADE MARK

La brochure illustrée: "The Romance of Nickel" (en anglais seulement) sera envoyée gratuitement sur demande.

THE INTERNATIONAL NICKEL COMPANY OF CANADA, LIMITED

25 OUEST, RUE KING, TORONTO

Fournisseurs de: nickel et alliages de nickel Inco, cuivre ORC, cobalt, tellure, sélénium, minerai de fer et platine, palladium et autres métaux précieux.

Anciennes élèves de la C. N. D.

Le premier Congrès des Amicialistes "Notre - Dame", qui aura lieu à Québec les 17, 18, 19 et 20 mai prochain, a donné lieu à trois importantes réunions inaugurales à Québec et à Montréal. On y a étudié et accepté le plan de ce Congrès offrant aux Anciennes Elèves des séances d'études, dans les trois plus anciennes maisons de la C.N.D. de la Capitale provinciale:

Vendredi, 17 mai, au COLLEGE DE BELLEVUE, Chemin Ste-Foye, de 2 h. à 10 h. du soir, pour les déléguées des Amicalistes JUNIOR-étudiantes, séance d'étude, Salut du Saint-Sacrement, buffet-froid, feu de camp, cercle d'étude cinématographique.

Samedi, 18 mai, à l'Ecole Secondaire Saint-Sauveur, rue Des Oblats, de 2 h. à 6 h. du soir, pour les PRESIDENTES des 83 Amicales fédérées accompagnées des membres de leurs Conseils Exécutifs, DEJEUNER-CAUSERIE, séance d'étude des activités en cours, Bénédiction du Saint-Sacrement.

Dimanche, 19 mai, au Pensionnat St-Roch, rue de l'Eglise, de 2 h. à 10 h. du soir, pour toutes les Anciennes élèves de la Congrégation de Notre-Dame, conférence, Sainte messe, banquet amical, cercle d'Etude cinématographique.

Lundi, 20 mai, pèlerinage à Ste-Anne-de-Beaupré, tour de l'Ile d'Orléans, arrêt à l'église de la Ste-Famigle.

Ont prêté leurs concours à ces réunions d'organisation: à MONTREAL, sous la présidence de Mme L.-P. Lussier, présidente générale de la Fédération, Mme C. Dugal, 1ère vice-présidente (Villa-Maria), Mme Guy Bérichon (Institut Pédagogique), Mlle M. M. Robillard, (Ste-Thérèse) secrétaires; Mlle D. Bourbonnais (Verdun) et Mlle T. Brassard (Montréal) trésorières; Mesdames A. Marquis (Montmagny), Paul Favreau (LaPrairie), W. F. Dearden (Windsor) et Mlle Madeleine Tellier (Joliette) conseillères.

Ont aussi participé aux délibérations: Mmes C. Delaney des Iles-de-la-Madeleine, J.-E. Lavoie, St-Sauveur de Qué., Bernard Caseau de St-François-de-Montmagny; D.-A. Jutras de St-Jean; E.-A. Martin, Bellevue-Québec; Baudrias Dubé, Montmagny; Glasys Houle (Richmond) Robert Bellemare de Yamachiche; Mlle A. Charlevoix (Oka); Mmes C. Frenette (Jacques-Cartier, Qué.) J.-B. Lefebvre, (Ottawa), Alex. Bourcier (Châteauguay), Charles Gagné de St-Pascal de Kamouraska; Donald Arbic (St-Eustache, Mlle C. Dagenais (Pointe-Claire); Mme Sylvio Frappier (Sorel) et les membres de son Conseil.

Mme Albertine Pelletier (Caraquet), Mlles C. Morais (St-Jean), Mad. Guay (Sherbrooke), Imelda Légère (Caraquet, N.-B.), Mmes P. Décarie, (Boucherville), St-Hilaire, (Ste-Marie-de-Beauce), P. Aubertin (Ste-Anne-de-la-Pérade), M. Lantrier (Victoriaville) Oscar Joncas (Bromptonville), Mlles L. Lainé (Sherbrooke) P. Langelier (Pointe-aux-Trembles), I. Falardeau du Collège Marguerite-Bourgeoys, Montréal. Mme Ant. Bibaud (St-Roch, Qué.), Mmes B. Leblanc (Joliette), L. Deslauriers (Westmount), A. Lambert (Montréal), B. B. Leclerc et E. Clément (Montréal), S. Carpentier et S. Denis de Tétrault-ville, Mme Lallo (Montréal), Mlle Gabrielle Caseau (St-François-de-Montmagny) et d'autres qui n'ont pas signé au registre.

Ont aussi collaboré à l'organisation à QUEBEC les présidentes suivantes accompagnées des membres de leurs Exécutifs: Mmes A. Leroux (St-Roch, J.-A. Turgeon (St-Sauveur), F. Torest (Sacré-Coeur), J. Fleury pour Mme C. Rinfret du Collège de Bellevue, Mme J. Blanchet de l'Ecole universitaire Sc. Dom. Laval, Mlles J. Delâge (Jacques-Cartier), G. Déry (Sts-Martyrs-Canadiens), Mme M. Kirouac (Beauport).

Prière de prendre note: les billets pour le banquet, à St-Roch, le 19 mai doivent être réservés avant le 17 avril. Pour tout renseignement s'adresser à la présidente de l'Amicale ou à son Alma Mater, à la directrice de l'Amicale.

★ La princesse...

(Suite de la page 80)

Ce traité est une source de renseignements pratiques pendant le cours et indispensable dans tout foyer.

SOINS A DOMICILE

La Croix-Rouge donne gratuitement, sans aucun frais ces cours de soins à domicile, puisant constamment dans le trésor que lui apporte la campagne annuelle de souscriptions, tout comme pour venir en aide aux sinistrés, aux réfugiés, aux invalides, aux vétérans, etc.

Inutile d'insister sur les précieux avantages que procurent ces leçons et ces données scientifiques. Tant de mères au foyer sont craintives lorsque arrive même un léger accident, on ne sait trop que faire en attendant l'arrivée du médecin, et dans un cas bénin, que d'erreurs on peut commettre, faute de renseignements suffisants. Il ne faut pas marcher ainsi à l'aveuglette se reposant uniquement sur le principe de faire pour le mieux. Le corps humain est un merveilleux ensemble dans sa constitution, mais aussi est très délicat. Une simple erreur peut souvent être fatale ou du moins amener des complications entraînant une convalescence plus longue et même parfois une débilité difficile à surmonter.

Voilà ce que les dirigeants de la Croix-Rouge ont compris en instituant ces cours de soins à domicile, forts de l'expérience acquise par leur personnel bénévole, soit dans les hôpitaux, à la suite d'épidémies, de désastres ou de toute calamité publique nécessitant l'intervention d'une compétence.

— Le nombre total des personnes sachant lire est d'environ un milliard trois cents millions, ce qui représente la moitié du monde.

"LEVERID" agit sur le foie et aide la sécrétion biliaire

La Digestion des matières grasses, digestion gastrique et intestinale difficile et incomplète, constipation, irrégularité intestinale, agit comme cathartique cholagoque et cholerétique. Un antiacide vraiment efficace.

Les tablettes "LEVERID" pour le foie aideront à rétablir votre système. Exigez "LEVERID" de votre PHARMACIEN. Traitement d'un mois 6.50; autres formats, 1.75, 3.50.

En vente dans toutes les pharmacies, magasins.

"50" vient toujours à point... la "50" Labatt, va sans dire! Dès le premier verre, vous comprenez pourquoi cette bière *légère* du Québec est si célèbre. Essayez-la bientôt.

Brassée dans le Québec au goût du Québec

LABATT

Coussinet Prodige qui tient le Dentier fermement en place

Soulage les Gencives Douloureuses

Les Coussinets marque Snug pour Dentiers sont un triomphe scientifique. Une doublure sensationnelle en plastique, qui vous débarrasse des irritations causées par un dentier mal ajusté ou lâche. Snug atténue les douleurs et irritations gingivales dues à un dentier lâche. S'applique en quelques minutes, tient fermement en place le dentier le plus branlant—donne un confort parfait. Mangez de tout—parlez, riez—le dentier "reste en place". Inoffensif pour les gencives ou le dentier.

La doublure Snug peut durer de 2 à 6 mois. Reste douce et flexible—ne durcit ni n'abîme le dentier. Se détache entièrement quand elle a besoin d'être remplacée. Pas d'adhésif à mettre tous les jours. Procurez-vous des Coussinets marque Snug pour Dentiers aujourd'hui! 2 doublures pour dentiers supérieur ou inférieur, $1.50. Argent remboursé si vous n'êtes pas satisfait. Toutes pharmacies.

G. T. FULFORD Co., Ltd., Brockville, Ont.

MALLEZ CE COUPON

Sans obligation, veuillez m'envoyer votre prospectus GRATUIT concernant vos cours de lettrage pour camions, vitrines, enseignes, pancartes, étiquettes de prix et affiches de toutes sortes.

Cours du jour ☐ soir ☐ correspondance ☐

NOM .....

ADRESSE .....

..... (P.A.)

LA. 2-7896

4255 CHAMBORD

ÉCOLE DE LETTRAGE

QUICONQUE PEUT ÉCRIRE PEUT APPRENDRE À LETTRER

LE SPECIALISTE DU TECCART CONNAIT LE SUCCES

En améliorant continuellement ses méthodes d'enseignement et en approfondissant la technique de l'électronique, TECCART forme des spécialistes qui par le fait même font un travail propre et rémunérateur.

• 7 COURS A VOTRE DISPOSITION
• CHACUN CONDUIT A UNE SPECIALITE

Radio — Télévision — Radar et communications U.H.F. — Télévision en couleurs — Cinéma — Mathématiques de l'électronique — "Design" des circuits électroniques.

Ouverture des Cours de "Cinéma" maintenant

LE TECCART A JONQUIERE
est situé au 136, rue St-Jean — Tél.: LI. 7-8623

LE TECCART A QUEBEC
est situé au 1008, 3e avenue, Limoilou — Tél.: LA. 3-8459

Inscrivez-vous immédiatement à nos cours par correspondance

TOUS NOS VOLUMES SONT EN FRANÇAIS AVEC TERMES ANGLAIS ENTRE PARENTHESES

Saviez-vous qu'un grand nombre de techniciens qui réussissent en Télévision ont été formés par l'Institut Teccart et que plusieurs gérants de service en Télévision sont des diplômés de 2e et 3e années au Teccart. Faites comme eux et vous connaîtrez le succès en Télévision.

A nos étudiants des cours par correspondance nous donnons deux semaines gratuites à nos laboratoires.

TECCART
3155 HOCHELAGA, MONTREAL 4

GRATUIT ➡ Demandez la première leçon du cours ainsi que notre prospectus en couleurs. Voyez notre système de paiements faciles

POSTEZ CE COUPON IMMEDIATEMENT

INSTITUT TECCART, 3155 Hochelaga, Montréal, LA. 5-2551★

Messieurs, étant intéressé à vos cours, je désire recevoir votre prospectus en couleurs et votre première leçon gratuite. J'inclus 25¢ en timbres pour frais d'emballage et d'expédition.

NOM .....

ADRESSE .....

VILLE ..... PA. 17-3-57

Frère Jacques, dormez-vous ?

La maladie du siècle, ce n'est ni le cancer ni l'affection cardiaque comme on pourrait le croire, mais l'insomnie. Notre époque de tension, d'énervement et de bruit est particulièrement propice au développement de cette maladie. Et pourtant sans le sommeil, ce mystérieux réparateur de nos énergies, l'homme ne peut vivre longtemps.

Le moyen le plus à la portée de la main pour attraper ce sommeil qui nous fuit c'est le somnifère. Et encore n'est-il pas toujours souverain. Il y a de ces soporifiques

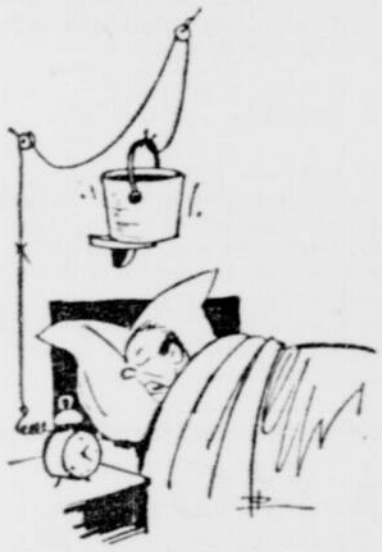

que l'on a qualifiés d'abrutisseurs comme le gardénal ; et les autres, des endormisseurs qui ont une action rapide mais brève. Ils ont tous le désavantage que l'on s'y habitue et leur usage immodéré entraine de redoutables conséquences. De plus, ils finissent par énerver.

Le toxicomane ne peut plus se passer de sa drogue. Il dépasse la dose.

RELAXER

Il existe heureusement d'autres moyens de trouver le sommeil : la décontraction raisonnée, ce qu'on appelle compter les moutons pour arriver à ne penser à rien et provoquer l'engourdissement du cerveau, le relâchement de l'influx nerveux. S'imaginer que l'on traverse un tunnel dont on regarde la percée de lumière à l'extrémité qui est en face de nous. On peut aussi rêver éveillé. Un rêve absurde. L'insomniaque du départ fera bien de manger peu le midi et confortablement le soir et se coucher sitôt la dernière bouchée avalée. Celui qui se réveille entre deux heures et quatre heures du matin évitera les mets excitants, vin, café et pain. Le germe de blé est un aliment antisommeil. Les fruits bien mûrs, les salades vertes sont excellents pour le sommeil. Certaines gens se mettent un morceau de pomme dans la bouche. D'autres recommandent l'oreiller de houblon ou la tisane de pavot. Mais le meilleur moyen d'acquérir le sommeil de plomb c'est d'imiter les animaux. Il faut dormir quand il fait nuit. Si l'on ne se couche pas immédiatement après le souper, il vaut mieux attendre trois heures.

TOT AU LIT

Ne pas oublier le sage qui dit que deux heures de sommeil avant minuit en valent quatre après minuit. Une gorgée d'eau sufffit très souvent pour retrouver le sommeil au réveil nocturne. On vend aux Etats-Unis un remède-miracle qui n'est que de l'eau distillée.

On dit aussi cette méthode infaillible : découper dans du carton noir un cercle d'un pouce et quart de diamètre, un triangle d'un pouce et quart de côté et un carré, également d'un pouce et quart. Placer tout bonnement ces trois morceaux de carton décou-

pés sous son lit et se coucher avec la ferme intention de dormir. Si ce moyen ne réussit pas il ne vous aura du moins rien coûté.

Enfin se lever avec le jour.

Projet de barrage

OTTAWA. — (PCf) — M. Douglas, premier ministre de la Saskatchewan, a écrit une lettre à M. St-Laurent suggérant que des négociations fédérales provinciales soient rouvertes pour la construction d'un barrage dans la Saskatchewan du sud.

Mot qui s'imposait

PARIS. — L'Académie française, dans sa séance hebdomadaire du dictionnaire, a adopté l'expression : "Faire l'école buissonnière". Sur la proposition d'un des membres de la docte assemblée : M. Albert Buisson.

(Photo Basil Zarov)

Mme Hector LAFERTE, (Irène Sénécal) de Québec, élue présidante du Comité d'honneur des anciennes du couvent de St-Césaire, adressera la parole au nom de ses compagnes, lors des fêtes du centenaire qui auront lieu en juin prochain.

Soulagement prolongé de la
SINUSITE
Lantigen B Des milliers de personnes souffrant de sinusite ont trouvé un soulagement prolongé grâce à ce célèbre vaccin. Le Lantigen B, pris par voie buccale, s'attaque à la cause même de l'infection. Vous pouvez enfin vous débarrasser de l'étouffement pénible de la sinusite. Demandez à votre pharmacien de vous remettre le dépliant gratuit et commencez votre traitement dès aujourd'hui.

COURS DE 4 MOIS
Par correspondance de la 4e à la 12e année. Diplôme et examens. $3.00 par mois. Livres fournis gratuitement pour la durée du cours.
ECRIRE POUR RENSEIGNEMENTS
AVIS: Les prochains cours débuteront le 29 mars 1957. Aucune inscription ne sera acceptée après le 26 mars 1957.
INSTITUT NERON — Dépt 6 — C. P. 3094
ST-ROCH, QUEBEC, P. QUEBEC

APPRENEZ L'ANGLAIS CHEZ VOUS
PAR CORRESPONDANCE
Devenez SUPERIEUR. Préparez VOTRE SUCCES. Suivez notre fameuse METHODE "I.C.I." reconnue par des autorités comme la MEILLEURE et la plus RAPIDE; elle donne la PRONONCIATION exacte des mots et vous pouvez parler dès le début; c'est une méthode GARANTIE qui vous rendra BILINGUE plus vite et à meilleur prix que tout autre cours.
Demandez notre brochure "I.C.I." gratis avant de fixer votre choix sur un cours.
REMPLISSEZ ET MALLEZ AUJOURD'HUI
GRATIS!
INSTITUT COMMERCIAL INDEPENDANT,
C.P. 788, Haute-Ville, Québec.
Veuillez m'envoyer gratuitement votre brochure "I.C.I." illustrée.
Nom .....
Adresse .....

HOMMES DEMANDÉS de 16-55 ANS
pour suivre un cours D'ELECTRONIQUE et de service de TÉLÉVISION
ATTENTION
Afin d'accommoder les étudiants des Cantons de l'Est.
À partir du 1er Avril
Une nouvelle Ecole sera établie à SHERBROOKE à 9 Wellington Nord
DES CHANCES FABULEUSES
d'avenir dans l'industrie qui se développe le plus rapidement au monde !
• Occasion de pénétrer au sein de l'industrie la plus étendue au monde
• Un métier rémunérateur
• Aucune expérience requise pour suivre ces cours
• Entraînement sous la direction de professeurs qualifiés
• Ateliers ultra-modernes
AVANT D'INVESTIR TEMPS ET ARGENT POUR UN COURS D'ETUDE RENSEIGNEZ-VOUS PARFAITEMENT
Le cours se donne soit en français soit en anglais
Radio Electronic Television Schools
OF CANADA, LIMITED
(L'une des plus grandes écoles résidentielles du monde)
8607, boul. SAINT-LAURENT, MONTREAL ..... DU. 1-6258
487, boul. CHAREST EST, QUEBEC ..... LA. 9-2946
381, CHEMIN RICHMOND, OTTAWA ..... PA. 2-6558
Messieurs :
Veuillez m'envoyer, s'il vous plaît, et sans obligation de ma part votre brochure gratuite sur
L'ELECTRONIQUE ET LE SERVICE EN TELEVISION
et m'indiquer comment je pourrais profiter des merveilleuses chances offertes.
NOM ..... AGE .....
ADRESSE ..... TEL. .....
VILLE ..... PROVINCE .....
POSTEZ IMMEDIATEMENT — FRANCO

Grand tonique GLOBÉOL Excellent reconstituant
Pour personnes affaiblies, déprimées, nerveuses.
Marque de confiance
Importation française

Lettre d'Ottawa

Ce n'est vraiment pas un budget d'élection

OTTAWA. (D.N.C.) — Le ministre des Finances, M. Walter Harris, a accordé des dégrèvements de taxes au total de $148 millions pour cette année, apparemment aux gens qui en avaient le plus besoin : les pensionnés, vieillards ou anciens combattants, puis les familles nombreuses, à part les aveugles et les invalides.

Le budget a aussi réduit les taxes de vente, comme les taxes d'accise. Aucun soulagement direct n'a été accordé en ce qui concerne l'impôt sur le revenu des particuliers ou des sociétés commerciales. Mais au total, l'argent qui sera remis en circulation peut être considéré comme allant à ceux qui en ont le plus besoin. C'est pour cela qu'on a dit, chez les observateurs, que c'était un budget de sécurité sociale, mais pas vraiment un budget d'élection, qui aurait pu réduire les taxes personnelles, ou celles des compagnies.

On continuera de payer le même impôt, mais on bénéficiera de plus en plus de réductions de taxes sur le chocolat, les arachides et les eaux gazeuses ... et le reste.

Près de trois millions de Canadiens bénéficieront d'augmentations de prestations sous une forme ou sous une autre, allocations, pensions, etc.

Par ailleurs, l'exemption automatique de cent dollars, pour les frais médicaux et la charité, libérera, semble-t-il, 150,000 Canadiens de l'impôt sur le revenu.

Bonne nouvelle également : le gouvernement prévoit un excédent de $152 millions pour l'exercice financier qui va commencer.

LA PROSPERITE, UN MAL DE TETE

Notre expansion industrielle au Canada est tellement formidable et rapide qu'elle effraie presque ceux qui ont la responsabilité de surveiller nos destins sur le plan financier.

Voilà une préoccupation qui a été mise en évidence dans le discours du budget de M. Walter Harris, jeudi dernier.

L'année précédente, l'exercice financier s'était terminé par un déficit de $33 millions, et voilà que cette année, le fédéral accuse un surplus énorme de $282,500,000. M. Harris n'avait, dans son budget de 1956, prévu qu'un excédent de $113 millions.

Cette année, le surplus, déjà incroyable, aurait été de $100 millions de plus, soit $382 millions, si le gouvernement n'avait pas décidé d'affecter ce montant à divers comptes de l'Etat.

Notre production nationale brute a augmenté d'un pourcentage net de sept pour cent, pour se chiffrer par près de $30 millions. Au lieu de sept, on avait prévu cinq pour cent il y a un an.

Ce pourcentage de cinq était déjà optimiste, et l'optimisme a été dépassé. Cela arrive souvent au Canada, en ce siècle de développement étonnant.

MENACE D'INFLATION

C'est toujours la même chanson: quand tout va bien, que l'argent coule, tout le monde dépense de façon un peu folle. Et cela impose une pression, un déséquilibre entre l'offre et la demande. Les prix montent en flèche.

Même que les gens, confiants dans le présent et l'avenir, s'endettent jusqu'au cou pour s'acheter des voitures, remplacer les meubles, acheter des maisons à prix fort, et le reste, cela sans compter les manteaux de fourrure que l'on offre à Madame avec assez de facilité, de largesse, même si le budget familial n'a pas l'air de le permettre .

L'inflation, à certain degré non encore tragique, s'est installée chez nous, et M. Harris fait tout en son pouvoir, aidé aussi par la Banque du Canada, pour enrayer autant que possible ce courant, sans aller jusqu'à l'imposition des mesures de guerre en ce domaine.

NOTRE EXPANSION

Dans son discours sur le budget, le ministre a expliqué que l'augmentation de sept pour cent du produit national brut, sur l'année précédente, représentait à peu près le double de l'augmentation moyenne annuelle à laquelle nous pouvions normalement nous attendre. Elle reflète, non seulement un niveau plus élevé d'embauchage, de salaires et d'existence, mais elle indique que nous sommes beaucoup mieux et beaucoup plus abondamment pourvus de biens durables et d'outillage, ce qui laisse prévoir une production encore plus forte à l'avenir. Ce rythme d'augmentation, cependant, a mis rudement à contribution nos ressources matérielles, état de choses qui s'est traduit par une tendance persistante à la hausse des prix.

Le fait le plus saillant de l'année écoulée, dit M. Harris, a été l'accroissement extraordinaire des immobilisations. En 1955, les placements publics et privés se sont établis à 6.3 milliards. En 1956, ils ont atteint 7.9 milliards. Exprimé en dollars, cet accroissement est de 25 p. 100. Les pressions inflationnistes cependant se sont exercées plus fortement sur les placements qu'ailleurs. L'aménagement d'un plus grand nombre d'usines, de fabriques, de centrales électriques, de mines, de puits de pétrole, de pipe-lines, de routes, d'écoles, de maisons et d'hôpitaux, plus grands et plus modernes.

Le financement d'une bonne partie de ce programme de placements a été assuré par l'étranger. L'afflux net de capitaux, au Canada, a été de 1.4 milliard. En contrepartie, une très forte proportion des biens d'équipement mis en place provenait d'une augmentation des importations de biens de production. En 1956, nos importations globales accusaient une augmentation de 22 p. 100 alors que, par contre, l'augmentation constatée au chapitre des biens de production était de 40 p. 100, les importations de biens de consommation n'ayant augmenté que de 10 p. 100.

Un deuxième élément important de l'activité économique intense de l'an dernier a été la croissance continue de la demande de nos denrées d'exportation. L'augmentation de 12 p. 100 constatée à ce chapitre tient en grande partie aux placements de capitaux antérieurement affectés dans les secteurs de l'exploitation minière, de la pâte et du papier, du pétrole ou de l'énergie et autres industries analogues mettant nos ressources à contribution. On peut se faire ainsi une idée de ce que nous sommes en droit d'attendre de nos placements actuels.

Ajoutons à cela les avantages que nous a procurés un sensible relèvement de nos exportations de céréales. L'augmentation de la demande de nos denrées d'exportation tient à la fois à l'intensité de l'activité économique aux Etats-Unis comme à l'amélioration continue de l'économie de nos clients d'outre-mer. La moitié environ de l'augmentation de l'ensemble de nos exportations était destinée aux Etats-Unis. Par ailleurs, on a constaté une augmentation de 14 p. 100 de nos exportations aux pays d'outre-mer, ce qui correspond à un relèvement plus considérable.

Les cultivateurs ont aussi participé à ce relèvement général. Grâce à des récoltes de céréales supérieures à la moyenne et à l'accroissement des ventes et des livraisons, le revenu en espèces, dans l'ouest, a été plus élevé. Dans d'autres domaines, la chute des cours a été enrayée et le prix d'un certain nombre de produits agricoles a été un peu plus profitable. Si la température est favorable et que les débouchés restent aussi bons en 1957, il se pourrait que les revenus agricoles par habitant égalent ou surpassent le record de 1951.

En chiffres ronds, le revenu personnel des Canadiens s'est accru de 2 milliards en 1956. Sur cette forte somme, l'augmentation des dépenses des particuliers a pris 1.4 milliard, l'accroissement des impôts versés aux régimes fédéral, provincial et municipal, 200 millions, et l'augmentation de l'épargne, 400 millions. Pour l'ensemble des Canadiens, l'épargne des particuliers s'est établie à 860 millions en 1955 et à 1,260 millions en 1956, soit une augmentation de près de 50 p. 100.

2 morts, 2 blessés

HAMILTON. (PCf) — Deux hommes ont été tués et deux autres grièvement blessés au cours d'une collision entre un taxi et une automobile sur la route No 2, à l'est des limites de cette ville ontarienne. On rapporte qu'il s'est produit plusieurs accidents graves depuis quelques années à l'endroit où la collision a eu lieu.

"DANS 5 MOIS"

vous serez ASSISTANT-COMPTABLE. Profession payante et stable. Cours complet en comptabilité supérieure par correspondance. DIPLOME D'ASSISTANT-COMPTABLE. Service de placement pour les résidants de la province de Québec.

AVIS : Les prochains cours débuteront le 30 mars 1957 ...

INSTITUT HOFFMAN ENR.

Dépt 6, C.P. 3125, St-Roch, Québec, P. Qué.

RENSEIGNEMENTS GRATUITS.

APPRENEZ

L'ANGLAIS L'ESPAGNOL

OU OBTENEZ UN

Brevet de 9e, 11e ou 12e année

en étudiant à la maison d'après la méthode ECS

LES ETUDES CHEZ SOI

42, rue Chesterfield, Montréal 6 — HU. 8-3468

Messieurs :

Veuillez m'adresser par retour du courrier le prospectus gratuit illustré.

☐ ANGLAIS ☐ ESPAGNOL

☐ BREVET DE 9e ANNEE ☐ BREVET DE 11e ANNEE ☐ BREVET DE 12e ANNEE

Nom .....

Rue ..... Ville .....

Contre les douleurs RHUMATISMALES

Arex Compound ne coûte que quelques sous et soulage les douleurs rhumatismales, les maux de tête, névralgies, grippes, etc.

"En vente dans toutes les pharmacies"

AREX Compound

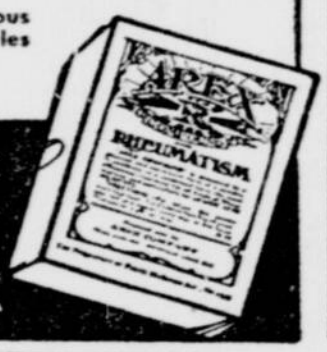

UN METIER EN QUELQUES MOIS

NOUVEL EDIFICE DE L'ECOLE AVIRON

Largement éclairé et doté de l'équipement le plus au point.

COURS PRATIQUES donnés à l'école même

★ 1 —Auto-mécanique
2a—Soudure à l'électricité
★ 2b—Soudure au gaz
2c—Soudure à haute pression
2d—Soudure Héliarc
3 —Débossage
★ 4 —Radio pratique ★ (voir note au bas)
★ 5 —Réfrigération
6 —Machiniste
★ 7 —Blue Print et dessin mécanique
★ 8 —Electricité
★ 9 —Mécanique Diesel
★ 10 —Télévision

CONSULTATION GRATUITE ET SERVICE D'ORIENTATION

VENEZ VISITER NOS LABORATOIRES

COURS PAR CORRESPONDANCE

INDIQUES PAR UNE ETOILE ★ PREMIERE LEÇON GRATUITE

Deux semaines de cours pratiques seront données à l'école même à la fin de certains cours par correspondance.

Demandez notre BROCHURE ILLUSTREE de 24 pages

OUVERTURE des cours du jour et du soir 1er AVRIL

3035, rue ST-ANTOINE, Montréal — Tél. : GL. 3904

Veuillez m'envoyer GRATUITEMENT votre brochure de 24 pages en couleurs me donnant tous les détails concernant les métiers que vous enseignez, et m'indiquer les chances que j'ai de me créer un bon emploi. Je suis intéressé au cours No .....

Cours du jour ☐ Cours du soir ☐ Cours par Correspondance ☐

NOM .....

ADRESSE .....

VILLE ..... TEL. .....

PA. 17-3-57

ECOLE AVIRON INSTITUT TECHNIQUE

AVEC le COURS de RADIO, CHAQUE ELEVE REÇOIT les OUTILS et les PIECES NECESSAIRES pour CONSTRUIRE un APPAREIL DE RADIO, ainsi qu'un VERIFICATEUR (Tester)

MAUX de TETE? NERVINE vous soulage TRÈS VITE ...prenez-en aussi pour une foule d'autres maux

LE CLERGE DU DIOCESE DU GOLFE ST-LAURENT rend hommage à son nouvel évêque qui vient d'être intronisé en la cathédrale Ste-Amélie, à Baie-Comeau. Son Exc. Mgr Couturier préside maintenant aux destinées du diocèse de plus en plus industriel qui s'étend vers l'est de Tadoussac à Natashquan sur une bande de près de 500 milles de la Côte Nord du St-Laurent.

Coup d'oeil sur la voie lactée

NEW-YORK. — Un instrument décrit à la réunion de la Société d'optique de l'Amérique permettra de fixer le centre de la voie lactée.

Ses fabricants escomptent qu'il leur permettra de pénétrer les nuées de poussière interstellaire qui ont toujours obscurci le centre de la galaxie. Le nouvel instrument réussira à percer ces nuages en captant les radiations infrarouges au lieu des radiations de lumière visible.

La voie lactée est une agrégation plate, en forme de disque d'une centaine de milliards d'étoiles.

L'instrument, appelé photomètre stellaire infrarouge, a été fabriqué par le Dr D.-J. Lovell, d'Allied Research Associates, de Boston, et le Dr G.-R. Miczaika, du Harvard College Observatory.

L'insuline sous forme de pilule

Un comprimé qui permettra à un grand nombre de diabétiques de se dispenser de leurs désagréables injections d'insuline sera vraisemblablement mis en vente au Canada prochainement.

Ce nouvel agent antidiabétique oral, l'Orinase — chimiquement un "parent" éloigné de la famillle des sulfamides — a été discuté au cours d'une récente conférence internationale de spécialistes du diabète, tenue à New-York sous les auspices de l'Académie des Sciences de cette ville. Un des experts était le docteur G. A. Wrenshall, de l'Institut Banting and Best, au Service des Recherches Médicales de l'Université de Toronto. En tant que collaborateur du docteur Charles H. Best, le savant canadien qui, avec Sir Frederick G. Banting, fut le premier à isoler l'insuline et révolutionna ainsi le traitement du diabète, le docteur Wrenshall est considéré comme l'un des plus éminents chercheurs dans ce domaine.

Au nombre des autres participants à la conférence de New-York, il convient de citer le docteur B.-A. Houssay, de Buenos-Aires, Argentine, Prix Nobel de Médecine; le professeur A.-L. Loubatières, de Montpellier, France; le professeur Alexander Marble, de la Faculté de Médecine de Harvard à Boston, le professeur G.-G. Duncan, de l'Ecole de Médecine Jefferson, de Philadelphie et le professeur Georg Stoetter, d'Augsbourg, Allemagne.

PAS POUR LES JEUNES

Le docteur Henry Dolger, Chef de Service de la Clinique Diabétique de l'hôpital Mount Sinaï à New-York, affirme que l'Orinase — un des nouveaux antidiabétiques oraux — pouvait être avantageusement utilisée comme succédané des injections d'insuline chez cinquante à soixante-quinze pour cent des diabétiques. Dans la catégorie des jeunes il n'est d'aucune utilité.

Dans l'ensemble, l'Orinase — qui fut d'abord developpé en Allemagne et dont la désignation chimique est tolbutamide — a été mise à l'épreuve clinique par 1700 médecins au Canada et aux Etats-Unis, chez plus de 15,000 malades.

COURS DE PROSPECTION

DU 26 MARS AU 3 MAI

COURS (150 heures) donnés le jour à l'Ecole Polytechnique sous les auspices du Ministère des Mines de Québec, par les professeurs du Departement "Mines et Géologie".

PROGRAMME : Minéralogie, géologie, étude au laboratoire des minerais et des roches, loi des mines, prospection, excursions sur le terrain, etc.

FRAIS D'INSCRIPTION : $15.00 — Aucun examen d'admission.

CERTIFICATS D'ETUDES : A ceux qui, le désirant, passent l'examen requis.

Pour renseignements supplémentaires et inscriptions, s'adresser au plus tôt aux bureaux de l'Ecole Polytechnique, 1430, rue St-Denis, Montréal, MA. 5311.

"COURS ENTIEREMENT SUR DISQUES"

Le seul vrai moyen d'apprendre à parler anglais couramment.

"SUCCES ASSURE"

EDITIONS PATENAUDE

7343, rue SAINT-DENIS, Montréal, P.Q.

Veuillez me faire parvenir tous les renseignements, circulaires, etc., concernant votre cours de Conversation Anglaise à l'aide du gramophone.

Nom ..... Age .....

Adresse ..... Tél. : .....

Occupation .....

Avez-vous un gramophone ou pickup ? ..... P.A. 17-3-57

SPÉCIALISEZ-VOUS EN TÉLÉVISION

Cours par correspondance

en

RADIO-TÉLÉVISION

et

TÉLÉVISION en COULEURS

ENTIEREMENT EN FRANÇAIS

(Avec termes anglais indiqués)

LES COURS LES PLUS COMPLETS ET LES PLUS AVANCES DU GENRE EN AMERIQUE

Vous joindrez la pratique à la théorie

NOUS VOUS FOURNISSONS UN VERIFICATEUR (TESTER) ET LES PIECES POUR FAIRE DES EXPERIENCES CHEZ-VOUS MEME.

DE PLUS, VOUS POURREZ PASSER 2 SEMAINES DANS NOS LABORATOIRES.

FAITES VENIR LA BROCHURE GRATUITE DE

L'Institut de l'Electronique

ECOLE SUPERIEURE DE RADIO-TELEVISION

5938 ST-HUBERT, MONTREAL 10, CANADA

Gratuit

Sans obligation, m'envoyer votre brochure

NOM .....

ADRESSE .....

AGE ..... TELEPHONE .....

A. 17-3-NI

INSTITUT de L'ELECTRONIQUE Ltée

5932 ST-HUBERT, MONTREAL 10 — CRescent 9-4388

APPRENEZ VITE... UN MÉTIER PAYANT!

Ecrivez ou téléphonez-nous ! Mieux encore venez visiter notre local moderne ! Notre directeur M. Lucien Labelle et ses spécialistes sont à votre entière disposition pour vous aider, vous diriger et vous orienter vers la carrière qui vous convient le mieux.

COURS du JOUR, du SOIR et PAR CORRESPONDANCE

1 — Soudure au gaz
2 — Soudure électrique, etc.
3 — Débossage, peinture
4 — Mécanique automobile
5 — Transmission hydromatique
6 — Moteurs Diesel
7 — Electricité et moteurs
8 — Réfrigération et climatisation
9 — Radio
10 — Télévision
11 — Auto — Electricité — Carburation
12 — Dessin industriel
13 — Lecture des plans

Institut d'Orientation des Métiers du Québec

4443 Drolet, près St-Denis et Mont-Royal Montréal BE. 8015-9125

Représentant à Québec : GUY ROBERGE, MO. 3-5793

Représentant à Montréal pour les fins de semaine et le soir après 9 heures MANUEL SANTOS, CR. 4-9034

MALLEZ CE COUPON AUJOURD'HUI

Messieurs je suis intéressé à votre cours No ..... et j'aimerais obtenir plus de détails sans aucune obligation.

☐ JOUR ☐ SOIR ☐ PAR CORRESPONDANCE

NOM .....

ADRESSE .....

VILLE .....

TELEPHONE ..... AGE .....

La Patrie

JOURNAL DU DIMANCHE

TARIF DES ANNONCES CLASSEES

Annonces ordinaires — Edition quotidienne : 2¢ du mot, avec minimum de 50¢ par insertion. Edition du dimanche : 5¢ du mot, avec minimum de 75¢ par insertion. Samedi et dimanche : 7¢ du mot, avec minimum de $1.00 par insertion.

Gros caractères, interlignes, alinéas — Les annonces en gros caractères ou avec lignes espacées ou en retrait sont comptées à la ligne agate (14 lignes agates au pouce de hauteur). Edition quotidienne : 8¢ la ligne agate ($1.12 au pouce). Edition du dimanche : 25¢ la ligne agate ($3.50 au pouce). Samedi et dimanche : 33¢ la ligne agate ($4.62 au pouce).

Naissances, fiançailles, mariages, décès, remerciements, services anniversaires, messes de requiem, In Memoriam — Edition quotidienne : 2¢ du mot, avec minimum de 75¢ par insertion. Edition du dimanche : 3¢ du mot, avec minimum de $1.00 par insertion. Samedi et dimanche : 5¢ du mot, avec minimum de $1.75 par insertion.

AGENTS DEMANDES

ATTENTION VENDEURS

Soyez votre propre patron. Augmentez votre revenu en vendant la ligne la plus complète de bijoux au Canada. Achetez au prix du gros. Demandez immédiatement notre nouveau catalogue 57 illustrant: bagues, montres, chapelets, etc. Achetez d'une maison responsable. Commande postale seulement

Century Wrist Watch Reg'd.
1260, rue Ontario est, Montréal.

DEVENEZ VENDEURS

Sans plus tarder devenez vendeur pour une compagnie dont la réputation n'est plus à faire. Demandez immédiatement notre catalogue de bagues de fiançailles, montres, bracelets, articles électriques, contenant 70 pages illustrant plus de 50 articles. Monopole Jewellery Reg'd. C.P. 191, Station Delorimier, Montréal, Qué.

"Lifetime Battery Charge"

Sensationnelle découverte garantie sous toutes conditions de charger et maintenir chargée indéfiniment toute batterie d'auto ou camion. Ligne exceptionnellement avantageuse pour agents-vendeurs sérieux dans toute la province. Ramco Products, 10736 Millen, Montréal.

GAGNEZ DE L'ARGENT

En vendant nos bas tout laine (Botany) pour hommes, qualité supérieure, dessins nouveaux. Aussi bas de nylon pour dames et jeunes filles. Garanti ou argent remis. Ecrire pour échantillons à:

BAS DU NORD ENRG.
Dépt. 3 — C.P. 241, Station "M"
Montréal.

AGENTS—Voici le parfait "side-line". Prenez commandes pour papeteries imprimées. Bonne commission. Catalogue fourni. Ecrire: POLTIMORE PRINTING, Poltimore, P.Q.

A TEMPS plein ou partiel. Hommes et femmes demandés pour vendre des produits garantis et de haute qualité. Brosses, cire, désinfectants, produits chimiques, plastique, etc. Territoire de 3,000 familles, pas de quota. Assurance groupe. Catalogue gratuit. Avons besoin de gérants également. Meteor Brush, 6800 Henri-Julien, Montréal.

AGENTS DEMANDES pour vendre vêtements sur mesures à temps plein ou partiel. Un formidable assortiment de tissus dans les plus nouvelles teintes et motifs. Prix les plus bas. Commissions généreuses. Bonis en vêtements et en argent. Expérience non nécessaire. Demandez notre collection d'échantillons gratuite. Park-Fletcher Clothes, case 106, Station "N" Montréal.

A CEUX que la vente intéresse. Nous avons besoin de représentants pour vendre Luster-Sheen, le merveilleux nouveau nettoyeur à mains qui enlève la saleté, la peinture, le goudron, la graisse, etc., sans l'usage d'eau. Devenez agent pour votre localité. Ecrire à Lemill Distributors, P.O. Box 147, Station "Youville", Montréal, Qué.

ATTENTION vendeurs ou futurs vendeurs qui désirez augmenter vos ventes de façon étonnante. Demandez gratuitement notre liste de volumes à "Business", 60 ave., des Ormes L., Québec 3, P.Q.

Choix considérable de montres en vente à moitié prix ou moins. Catalogues illustrés envoyés aux agents et aux personnes voulant acheter une ou plusieurs montres à prix d'occasion.

AGENCE J. GAUVIN,
Casier 684, Station Place d'Armes,
Montréal.

DEVENEZ indépendant. Etablissez votre propre commerce de marchandises réputées, sans capital. 250 fameuses utilités domestiques, gros profits, temps plein ou partiel, joignez-vous à nos milliers de vendeurs satisfaits. Ecrivez pour catalogue. Distribution Samson Enrg. Case postale 737, Montréal.

FAITES $20 à $60 par jour à lettrer camions, vitrines, enseignes, etc., avec lettres décalques, aussi initiales pour portes d'auto, bandes lumineuses pour bumper d'autos, etc. Envoyez $1 pour échantillon et catalogue. National Décalcomania Co., 6315, rue Delanaudière, Montréal.

HOMME ou femme, gagnez $3.50 de l'heure, plein temps ou dans vos loisirs, en distribuant 250 nécessités domestiques comprenant thé, café, cosmétiques, remèdes brevetés, insecticides, produits pour la ferme, etc., dans territoire établi dans votre entourage. Situation permanente, succès assuré. Ecrivez immédiatement à G. Laurin, 21 est, rue St-Paul, Montréal.

POUR vendre à domicile nos 300 nécessités domestiques. Avec $15 vous achetez une valise et échantillons. Catalogue illustré GRATIS. Ecrire ou passez chez le Dr N.-A. Sirois, Enrg., 904 rue Fleurimont, Montréal.

AGENTS DEMANDES

VOULEZ-VOUS GAGNER $150 PAR SEMAINE à une vente par jour ?

Il nous faut des hommes rapidement. La réclame des journaux et des magazines attend les vendeurs.

Nos machines pour travaux d'aiguille à domicile ont reçu un accueil enthousiaste. Il nous faut beaucoup plus de vendeurs pour faire face à la demande. Des vendeurs habiles et ambitieux peuvent gagner davantage en une semaine à commission, que bien d'autres au cours d'un mois. C'est l'occasion d'une vie, nous avons le produit domestique le plus en demande sur le marché. Indiscutablement, l'occasion est propice, si vous avez l'habileté voulue. Peu ou point de compétition. Paiement sur seule signature. Nous avons plus de demandes que nous ne pouvons en affronter.

Si vous avez quelque expérience directe de vente, appelez M. S. Altman, AVenue 8-6044, ou visitez le Montreal Knitting Center of Canadian Knitting Ltd., 2000, rue Peel, Montréal. Entrevues : lundi à vendredi de 9 a.m. à 1 p.m.

A CEUX QUE LA VENTE INTERESSE

Le plus tôt possible, demandez nos catalogues gratuits, 75 pages de bagues de fiançailles, montres, bracelets, colliers, spéciaux, etc., et vous serez convaincu que nos prix sont les plus bas et nos spéciaux vraiment incomparables. Essayez notre compagnie, c'est l'adopter écrivez à:

SUISSE WATCH REG'D.,
4440 St-Zotique Est,
Montréal.

DISTRIBUTEURS AGENTS DEMANDES

dans chaque ville du Canada. Nos lignes exceptionnelles de nouveautés, récemment introduites, vous offrent une moyenne de 100% de profit avec territoires protégés. Ecrire à

RAMCO PRODUCTS CO.
13 Wellington nord,
Sherbrooke, P.Q.

Opportunité sans pareille POUR HOMMES AMBITIEUX

Obtenez un complet fait sur mesures LAFAYETTE gratuitement. C'est juste, portez-le et montrez-le à vos parents, amis et compagnons de travail, il vous rapportera beaucoup d'argent chaque semaine. Ne manquez pas cette opportunité de vous créer une clientèle à vous. A temps plein ou partiel, si vous n'avez pas d'expérience, nous vous montrerons. Soyez le premier dans votre district à obtenir nos ensembles d'échantillons gratuitement. TAILLEUR LAFAYETTE, Dépt. 400, Boîte 861, Place d'Armes, Montréal.

VENDEZ DES BAS POUR TOUTE LA FAMILLE

GRAND CHOIX
NOS PRIX SONT LES MEILLEURS

Commission plus forte, qualité supérieure. Joli catalogue illustré gratuit.

Ecrivez :
UTILITY PRODUCTS
St-Hilaire, P.Q.

AVEC $20.00 et certaines aptitudes pour la vente, vous pouvez vous assurer un revenu variant entre $50 et $75 par semaine et même plus. 225 produits garantis : toilettes, médecines, culinaires, domestiques, thé, café. Commission avantageuse.

JITO — Dépt. O
5130 St-Hubert, Montréal.

GRATUIT

Obtenez vos habits personnels gratuitement en vendant notre grande ligne de beaux vêtements faits sur mesures pour hommes. Les grosses commissions, boni en argent extra, boni d'habits gratuits extras, font notre ligne la plus profitable aux agents. L'expérience n'est pas nécessaire. Notre garantie de satisfaction vous assure des commandes répétées, régulières. Nous vous fournissons, absolument gratuitement, notre ensemble d'échantillons De Luxe avec de complètes instructions. Ecrivez aujourd'hui: TAILLEURS RICHELIEU, Dépt. 200, Boîte 1511, Place d'Armes, Montréal.

AGENTS DEMANDES

AGENTS demandés. Vendez à domicile une ligne complète de produits domestiques: remèdes, articles de toilette, essences, épices, café, cire liquide, cire en pâte, désinfectants, etc. Bons territoires de libres. Ecrivez à Laboratoire Montphar, 2420 est, rue Notre-Dame, Montréal.

AVIS IMPORTANT à tous les colporteurs, agents, etc. Notre attrayante ligne de fil mercerisé obtient un très grand succès. C'est une importation exclusive; la seule du genre au Canada; absolument aucune concurrence. Prix de détail très bas et pourtant vous faites 100% de profit. Quelques bons territoires encore libres. Plusieurs se font régulièrement $25.00 par jour; faites comme eux et demandez vite renseignements complets. Lionel Isabel Enrg., Importateurs, 625 Poisson, Trois-Rivières.

FAITES DE L'ARGENT

$100.00 par semaine et plus, plein temps ou temps partiel, hommes, femmes. Vendez nos plaquettes (nom pour porte) faites de verre de cristal et métal. Se vendent très facilement et très rapidement partout. Elles reflètent la lumière, faciles à lire, même dans les endroits sombres. Faites de l'argent rapidement. Demandez nos circulaires et liste de prix de gros gratis, ou envoyez 70¢ pour un échantillon.

CLAIRO
7152-71ème Ave., Rosemont,
MONTREAL, 38, Qué.

ATTENTION ! Prenez cette occasion magnifique ! Faites de l'argent supplémentaire facilement dans votre temps libre en vendant les tissus à la verge Tru-Tex. Aucune expérience requise. Notre grande variété de motifs et de couleurs vous assurera la clientèle de toute personne faisant de la couture. Nous vous fournissons, gratuitement, un bel ensemble d'échantillons qui font la vente d'eux-mêmes. Ecrire à : Tissus Tru-Tex, Dépt 10, boîte 68, Station "N", Montréal.

Catalogue de gros "printemps et été" offert gratuitement aux marchands et agents. Ligne complète de marchandises sèches. Vêtements pour hommes, femmes et enfants. Aussi tissus de maison. Ecrivez pour catalogue gratis ou visitez Penny-up Merchandise Co., 1474 St-Laurent, Montréal.

HOMMES, FEMMES DEMANDES

GAGNEZ JUSQU'A $10-$12 PAR JOUR !

Faites des fleurs de nylon. $10.00 vous partira en affaires. Nous achetons et vendons le matériel. Equipement complet par correspondance dans toute la province ou appelez pour appointement CR. 6-4922. Faites remise par mandat-poste ou commandez C.O.D. Informations gratis.

R. MERCIER, Enrg., Dépt. L,
2201, Des Carrières, Montréal.

HOMMES - FEMMES. — Faites $50 à $100 par semaine dans votre entourage en vendant nos 250 produits: médecines, produits de beauté, épices, essences, produits pour la ferme, etc. Bons territoires. Catalogue gratuit. Ecrire: Produits Bérubé, St-Alexandre, (c) Kam.

Faites vous-même des statuettes, bibelots, etc., en plâtre plastique. Achetons et vendons matériel. Bulletin gratis dans toute la province. R. Mercier Enrg., Dépt D, 2201 Des Carrières, Montréal.

FAITES de l'argent chez-vous dans vos loisirs. Plusieurs façons différentes. Détails gratuits. Ecrire: Home Business Reg'd., Dépt. B., Boîte 22, Station Hochelaga, Montréal.

FEMME, FILLE DEMANDEE

Argent dans vos loisirs, à la maison, dans couture facile. Inclure .20 pour détails. Dépt. P. 664 Centrale Val d'Or, Qué.

FAITES $60 ET PLUS PAR SEMAINE

Pour $7.00 nous vous partons en affaires et nous vous montrons un métier: faire des fleurs ARTISTIQUES de nylon. Nous vendons et rachetons vos fleurs. Cours complet par correspondance. Vous n'avez qu'à correspondre avec nous ou nous appeler pour appointement. Mme P. Pepin, 1683 Wolfe, Montréal. Tél.: LA. 5-3872. Faites votre remise par mandat-poste ou commandez C.O.D.

$23 PAR SEMAINE pour porter jolies robes données en bonus. Vous faites voir les modèles North American Fashion Frocks, à vos amies. Pas besoin de faire de sollicitation, pas besoin de capital ni d'expérience. North American Fashion Frocks Ltd., 3425 Industrial Blvd. Dépt 2149, Montréal.

ARTICLES NON RECLAMES

NON RECLAMES de chez les nettoyeurs: 100 complets d'hommes, Worsted de qualité, couleurs et grandeurs assorties, $7.00 à $15.00. Prix spéciaux aux marchands. Surplus Clearing Co., Boîte postale 128, Outremont, P.Q.

INSTRUMENTS DE MUSIQUE

ACHETEZ instruments de musique au prix du gros, ainsi que nombreux autres articles. L'Agence des Ventes, 2100 Préfontaine, Montréal, P.Q.

VETEMENTS A VENDRE

4 belles robes neuves, 14 ans. Aussi sous-vêtements. Bon marché. Tél. : BE. 2153.

DIVERS

COMMERÇANTS et ELECTRICIENS

Voici votre opportunité d'avoir tout ce qu'il vous faut en fournitures électriques, filage, dispositifs, fixtures, lampes de pieds, etc. Demandez notre catalogue aujourd'hui.

DELARTE ELECTRIC
SUPPLY CO.
307-A, Carré Youville, Montréal.

POISON ?

Oui ! Fumer la cigarette est un poison lent, qui réduit l'énergie, les facultés mentales, l'appétit, qui cause une toux sèche, et dont l'abus peut tôt ou tard provoquer une maladie grave. — Soyez donc maître de ce bout de papier blanc, en ARRETANT de fumer la cigarette facilement, grâce au traitement de 8-jours de Capsules.

"ANTI-NICO"

Inoffensives. — Prix : seulement $2.00 port payé, ou C.O.D. (payable sur réception) $2.28. Envoi scellé et discret.

"RALCO" ENRG.
C.P. 183-V, St-Hyacinthe, Qué.

ARGENT! ARGENT! Vous travaillez fort pour l'avoir, faites-le travailler fort pour vous en temps loisir. Informations, timbre. Magog Novelty Products, Magog, Qué., 483 Main.

ESTAMPES CAOUTCHOUC
Estampes avec votre nom et adresse pour seulement $1.50. Service rapide.
Paul E. Charette,
St-Sauveur des Monts, P.Q.

"MARIA GORETTI" (Livre-film), $1.35 franco (mandat et COD).
Librairie Verte, C. P. 12,
Station Hochelaga, Montréal.

PLATRE-PLASTIC: Faites plus d'argent chez vous avec un commerce payant. Faites des statues, bibelots, plaquettes, etc.,en plâtre ou marbre liquide. Faites vos moules vous-mêmes, en caoutchouc liquide ou compositions plastic. Chaque moule fait des milliers d'exemplaires. Coûte peu. Ouvrage parfait. Demandez notre bulletin gratis. L'ART DU PLATRE, C.P. 673, Sherbrooke, Qué.

VOLUMES tous genres plusieurs milliers, titres différents. Amour, aventures, police. Demandez catalogue gratuit. Etoile, 325-327 Mont-Royal est Montréal.

MEDECINS

A CONSULTER — Docteur Prevost hôpitaux Paris, Londres, New-York. Toutes maladies intimes, hommes, femmes, jeunes filles, peau, sexuelles, urinaires, frigidité féminine, stérilité, traitées spécialement, 3440 Hutchison PL. 4148.

Docteur LERICHE. Hôpitaux Londres Peau, eczéma. Maladies secrètes, hommes, femmes, jeunes filles. Maternité. Impuissance. Voies urinaires. Circoncision sans douleurs et sans hospitalisation. Expérience trente années. 1633 St-Denis, HA. 6410.

MELILLO Genito - urinaire, peau, sang glandes, désordres sexuels, nerveux (Impotence, complexe infériorité, anxiété, dépression, bégalement, alcoolisme), circoncision, rhumatisme, obésité 151 Sherbrooke ouest. HA. 0356.

A. BRISEBOIS, M. Médecin-chirurgien gradué de l'Université de Paris. Maladies du coeur, estomac, foie, reins peau, sang, maladies urinaires, vénériennes, diabète, obésité. 816 rue Sherbrooke est, près St-Hubert. FR. 5252

TIMBRES-POSTES

UN SOU

Des milliers de timbres à 1¢ chacun. Pourquoi payer plus? ROPA, 5039 Beather, Montréal.

COLLECTION Canada - Terre - Neuve, comprenant émissions anciennes, commémoratifs, pictoriaux et autres spécimens précieux. Plus set de triangulaires fascinants. Plus set non oblitéré des Colonies Anglaises. Plus album. Les quatre item gratis. Inclure toutefois 10% pour défrayer poste. Empire Stamp Corporation Limited, Dépt. LA, Toronto, Canada.

Demandez nos timbres en approbation. PHILATELEX Enrg., C.P. 192, Station Delorimier, Montréal.

Demandez nos approbations et recevez gratuitement 10 timbres commémoratifs du Canada ou 75 timbres de différents pays. Continental Stamps, C.P. 211, Québec 8, P.Q.

MILLIERS collectionneurs univers échangent timbres entre eux. Renseignements gratis. Régistre Echangistes, Bry 161 (Seine), France.

PREMIERE série N.U. Parmi les plus beaux du monde. Seulement 10c. Approbations. Welles, 1246-LP., Church Street Station, NYC 8.

50 TIMBRES différents gratis. Envoyez nom et adresse, service philatélique, 1834, rue Plessis, Montréal, Québec

RECEVONS nouveautés Monde Entier, chaque semaine en séries complètes. Grand choix de lots, tous pays. 175 albums différents, timbres à l'unité du Monde pour compléter vos séries. 1,800 séries différentes à 10 sous la série. Albums tous genres à prix spéciaux. Demandez catalogue lots no 15. Des aubaines chaque semaine jusqu'à 75% de réduction. Nos prix sont les plus bas. Venez nous voir. Desgranges, 325-327 Mont-Royal est, Montréal.

100 diff. France .25; 100 diff. Belgique .30 ;100 diff. Italie .40; 100 diff. Espagne .40; les 4 lots $1.00. Spécial: 300 diff. Univers .35; 100 diff. Canada .45. Approbations. ROBAR, 17—14e Ave., S.J.B. Drummondville, P.Q.

TERRAINS A VENDRE

Rive-Sud — le meilleur placement pour faire profit très prochainement. Beau grand terrain, près canalisation, 5¢ le pied. Pour renseignements, appelez : RI. 4-3301.

TERRAIN EXPOSITION

$50.00 déductible si vous achetez avant le 18 mars, 1957 à Greenwich Village, Hedden Valley, Saddle Ranch ou Lac Massie. Informations : CR. 4-3573.

EDUCATION

VOULEZ-VOUS CONNAITRE VOTRE AVENIR ?

Eh bien ! Nous pouvons vous affirmer que vous réussirez dans la vente si vous suivez jusqu'au bout les cours sur "L'ART DE VENDRE" donnés par les "ETUDES COMMERCIALES PAR CORRESPONDANCE" 2116 St-Laurent, suite 42, Montréal. (Prospectus gratuit sur demande).

DEVENEZ détective, agent secret, investigateur. Hommes ambitieux de 18 ans et plus, demandés pour se qualifier dans ces diverses branches de l'investigation. Cours par correspondance. Informations gratuites. Ecrivez à Canadian Investigators Institute, Dépt 2, Casier 11, Station Delorimier, Montréal.

COUPONS

AUGMENTEZ VOS REVENUS

Par la vente de nos bas de laine "Kroy". Prix les plus bas pour qualité incomparable. Patrons exclusifs, et bas de deuil. Echantillons C.O.D. Casier 391, La Patrie, Montréal.

100 LBS COUPONS : $19.00

Coupons mélangés de ¼ vg et plus, 100 lbs $19., 20 lbs $4.25, 10 lbs $2.25. CREPES de couleur ½-1 vg (15c vg.), 18 vgs pour $2.64, 1-3 vgs ((22c vg.), 18 vgs $3.96. JERSEY DE RAYONNE, couleurs ¾-2 vgs. (26c vg.), 18 vgs pour $4.65. FLANELLETTE crème, 72" pour draps, 1-3 vgs. $1.05 lb. FLANELLETTE blanche, 36", $1.30 lb. FLANELLETTE piquée blanche, rose, jaune, bleue, 1ère qualité, 39c vg. FLANELLETTE fleurie ou carreautée Jallot de 18-23 vgs, $5.40. EDREDON carreauté pour chemises, ½-1 vg., 5 lbs, $4.75. COTON BLANC pour tout usage (14c vg.), 24 gs, $3.36. COTON de couleur 22 verges, $4.18. COTON fleuri, 22 verges pour $5.10. COTON à Draps blanchi (33c vg.), 17 vgs pour $5.60. COTON JAUNE, 1-5 vgs., 5 lbs. $4.50. BAS DE NYLON, 3e qualité, $2.50 la livre, (app. 36 paires). COUPONS de SOIE, TAFFETAS, 1-3 vgs., excell. qualité, $1.25 lb. On peut commander seulement le nombre de verges indiquées. ROSE TEXTILES, 62 est, rue Mont-Royal, Montréal.

COUPONS, la lb., $1.65.—Il y a du nylon, crêpe, taffetas, cristaline, toile, orlon, paquets 3 lbs. FIL, 10,000 vgs. vert pâle, mauve, rouge vin, gris, brun, la bobine $1.00. BROADCLOTH mercerisé, 10 vgs. asst. coul. $3.90. BROADCLOTH imprimé, 10 vgs. asst. $4.30. FIL blanc et noir, Nos. 40 et 50, la doz. $1.60.

Cadeau avec commande de $10.00
Belles marchandises.
Satisfaction 100% ou argent remis.
Gros et détail.

THE QUEEN'S REMNANTS
Box 515, Cornwall, A., Ont.

MARQUISETTE à pois blancs, bleus, roses, jaunes, la verge .36
10 verges $3.19
100 verges $28.75

MARQUISETTE imprimée, 22" large avec frange, endommagée par l'eau, 4 verges $1.00.

FLANELLETTE blanche, 30" large, 30 verges $8.64. FIL blanc ou noir nos 36-40-50 (cannelle 200 vges) douz. $1.00 1,000 vges $4.60 douz. — 5,000, 5 cordes, $1.58 ch.).

CHEMISES "T" 2 à 8 ans, imprimées .29, adultes .49.

SPECIAL : ESCOMPTE 10%

Sur tout achat de fil à tisser acheté chez nous depuis le 1er décembre 1956. Ex. : Si vous avez acheté pour $30.00, envoyez comme preuve votre facture et on vous renverra une note de crédit de $3.00 applicable sur d'autres fils à tisser d'une valeur de $10.00 et plus. Donc vous n'avez que $7.00 à payer.

MME I. SCHAEFER LTEE
Case Postale 264, Drummondville, P.Q.

Le nouveau et magnifique catalogue Schaefer

PRINTEMPS ET ETE

Commandez votre exemplaire, aujourd'hui. Ce sera comme si vous aviez un immense magasin, chez vous. Vous constaterez combien il est facile de magasiner sans quitter sa maison à toute heure du jour, et en toute satisfaction.

Le plus vaste choix de marchandises.
Description complète et illustrations.
Prix très avantageux qui vous feront épargner.
Expédition rapide de toute commande.
Livraison garantie, n'importe où.

30 pages — des milliers d'articles différents. Modes 1957. Articles de ménage, lisières à tapis, jersey taillé à catalogne, fils à tisser, biais, rick-rack, galon, balle de laine, jouets, tissus à la verge, coupons, montres, bagues, nouveautés pour bazar, bingo, etc. Description précise de tous les objets avec photos. Choix des plus faciles.

Ex. : JEANS en drill de coton, 2, 4, 6 ans .79 ; 8, 10, 12 ans, .98. En lainage, tout "Jeans", taille élastique $1.19. Envoyez 25¢ aujourd'hui, ils vous vaudront une économie demain.

MME I. SCHAEFER LTEE
Case postale 264, Drummondville
Veuillez trouver inclus 25¢ et m'expédier le catalogue Schaefer 1957, pour le printemps et l'été, avec un coupon bon pour $2.00 en marchandises lors de ma première commande de $20.00, d'ici le 1er août 1957. GRATIS : 100 verges de ruban ou 5 fuseaux de fil à coudre.

Nom .....
(en majuscules)
Adresse ..... R.R..... C.P.....
Comté ..... Rang .... Prov. .....

LAINE A VENDRE

ASSORTIMENT laines conées, machines tricoter, réparations, leçons, accessoires, aiguilles. Anita Dragon, 5249 Br'beuf. LAfontaine 5-3034.

ANNONCES CLASSÉES

COUPONS

GANTS et MITAINES 0.44

Légèrement second, en cuir, douz. $4.25
SATINE de coton pour robes, bleu pâle, la verge .39
SATINE bleue à pois blancs, la verge .79
COUVERTURES en édredon brosé, 34 x 40 .75
BAS d'enfants, 4 paires $1.00
adultes, 3 paires $1.00
ROBES printanières, 2 à 12 ans, $1.59
blanches $1.98
PULLOVER "Jersey" coton rayé .59
COUPE-VENTS avec fermoir, adultes ou garçons $2.29
"PANTIES" de coton, 3 paires $1.00
CALEÇONS ET CAMISOLES en tricot côtelé, 40% laine, ch. .45
BRETELLES élastique de 2 à 14 ans, 2 paires .39
adultes .49
CHEMISES pour hommes, blanches et couleurs unies, encolures : 13 à 16, prix exceptionnel $1.69
CHEMISES "T" en tricot imprimées, attrayantes, ch. .39
(2 à 8 ans) la douz. $3.20
COTON circulaire Wabasso, pour tales d'oreiller, blanc, largeur 42", la verge .69
rayé "Candy strite" la paire $1.39
COTON fromage paquet de 12 vges largeur 42" .69
SERVIETTES de bain, 20 x 40, la paire $1.19
COTON cadrillé, 52", carreaux de 1", rouge, bleu, doré, vert sur fond blanc, la verge .69
10 verges $6.29
CRETONNE haute qualité, dessins floraux, 45" large, la verge .89
BAS de nylon seconds, 6 paires $1.00
BIAIS de taffetas, 7/16 ou en coton, 12 vges .19
FERMOIRS automatiques toutes nuances, 7 pces, douz. .45
8 à 20 pouces .59
LASTIQUE à lingerie ¼ à 1" blanc seulement, longueur de 2½ vg., le paquet .10
NAPPES en plastique imprimé, 54" x 54" .69
ORGANDI de couleur et blanc, 44", la verge .59
10 verges $5.19
Fameuse marque "White Swan", fini récite permanent, seulement $5.19
Laine à tricoter "Krov" toutes les couleurs excepté blanc, 5 balles pour $1.00

Echantillons et liste gratis.

Mme I. SCHAEFER Ltée.
C.P. 264, Drummondville, P.Q.

GARÇON DEMANDE

MESSAGER DEMANDE

S'ADRESSER A LA PATRIE
Dépt. de la Rédaction
180 est, Ste-Catherine

PERSONNELLES

CESSER DE FUMER ?

Les journaux publient tous les jours des articles médicaux sur les conséquences résultant de l'abus du tabac. Ce SUBSTITUT DE LA CIGARETTE, invention vraiment révolutionnaire de la médecine, vous permettra dès le premier jour, de diminuer de 50% votre consommation de cigarettes, vaincre complètement l'habitude de fumer. Il ne coûte que $2.00 comptant ou mandat poste. Se commande exclusivement de Mail Specialties Reg'd. Dépt. 4, B.P. 158, Station "Q", Toronto 7, Ont. Ecrire votre adresse lisiblement s.v.p.

Pas de cheveux gris

Si vous faites usage du merveilleux produit "JAMAIS GRIS". Aussi si vous souffrez de rhumatisme, d'arthrite Ecrivez pour nos dépliants gratuits Cie JAMAIS GRIS, Enr., 5019 Chambord, Montréal, P.Q.

TOBACCO ELIMINATOR. — Remède scientifique éprouvé, contre l'habitude de la cigarette. Opinion médicale éminente envoyée gratis sur demande. Ecrire à C. King Pharmacal Corp. Ltd Boîte 82, Station B, Hamilton, Ont.

MEDICAMENTS

ESSAYEZ LE THE Sauvage "Rheumatone" contre le rhumatisme, l'arthrite, etc. $1.50 le paquet. C.O.D. accepté. Circulaire sur demande.
LES REMEDES DE L'INDIEN ROUGE, CASIER 247, Jollette, Qué.

HOPITAUX PRIVES

STE-ANNE, 5829 Ave du Parc, Montréal, maternité pour filles, pension avant terme. Je m'occupe de toute considération, discrétion absolue. CR. 1-5984.

ARTISANAT

CUIR REPOUSSE

Sensationnel... Obtenez dès maintenant un équipement d'outils avec cours d'initiation complet en français pour fabriquer vous-même à la maison, de jolis porte-monnaie, porte-clefs, étuis, etc., avec dessins repoussés que vous pourrez fournir à votre marchand ou bijoutier.
LE TOUT POUR SEULEMENT $15.00
( ) Cuir repoussé, ( )Cuir ciselé.
GRATUIT — Couverture à anneaux "d'une très belle valeur", renfermant étuis en celluloïde dans lequel vous pourrez insérer votre cours.
Faites votre remise par mandat-poste, tout frais payé.
Aussi équipement moyen pour $10.00
Satisfaction assurée.

Studio d'Artisanat H.F. Enrg.
114 ave. de l'Eglise,
Verdun, Montréal 19.

APPARTEMENTS A LOUER

AVENUE CARLTON — 2½ pièces modernes. Spacieux, équipé, chauffé, eau chaude. $65.00. Pour mai. RE. 1-5136.

Petit RADIO DYNAMIQUE
• Pas de lampes
• Pas de batteries
• Pas d'électricité

JOUE N'IMPORTE OU

Voici un tout petit mais puissant radio qui loge dans le creux de la main. Votre programme favori vous parvient SANS STATIQUE avec ce RADIO DYNAMIQUE. Il ne lui faut ni batteries ni courant électrique car il tire son pouvoir d'un fort diode au germanium. Capte les postes locaux. Pratique et amusant. Un cadeau parfait pour les jeunes et les adultes. Seulement $3.98 franco de port. Garantie de remboursement en cas de non satisfaction.
MARDO SALES Co., Dept. RF-2, 125 East 46 St., New York N. Y., U.S.A.

VENDEURS SERIEUX

Savez-vous que vous pouvez augmenter considérablement vos revenus en employant le temps de vos loisirs pour vendre la ligne la plus complète et "la meilleure qualité" de bijoux au Canada.

Nous vous offrons gratuitement notre catalogue de 100 pages, dont plusieurs sont en couleurs et d'une présentation impeccable.

Vous serez votre propre bourgeois et vous achèterez au prix du gros sans aucun capital investi. Demandez donc sans tarder notre catalogue gratuit et nos conditions.

OPERA DIAMOND CO.
130 EST, rue LIEGE MONTREAL
(Distributeurs en gros des montres, diamants et bijoux "Opera")

GRATIS

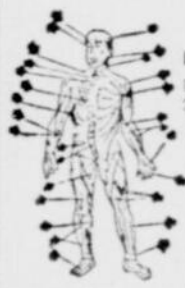

aux rhumatisants

Une provision de 20 comprimés Corade scientifiquement préparés gratis avec une autre provision sur approbation afin de vous démontrer comment ils ont aidé des milliers de personnes affligées de rhumatisme, arthrite, névralgie, partout au Canada à retrouver le bien-être. Aucun frais ni obligation d'achat maintenant ni plus tard. Ecrivez aujourd'hui.
Si vous le désirez vous pouvez inclure 25c pour défrayer port postal.

La Compagnie Robert Morton
B.P. 56, Outremont, P.Q.,
Dépt. LP 57.
Nom .....
Adresse .....
Comté ..... Province .....

UNE VIE NOUVELLE POUR VOUS

Préparez-vous un avenir heureux!

Ne voyez-vous dans l'avenir que les incertitudes, les peines et les espoirs d'aujourd'hui ? Si la vie est pour vous une corvée, c'est que vous ne savez pas comment créer le changement indispensable.

Depuis des siècles et des siècles, certains secrets ont été transmis à un petit nombre d'initiés qui ont prouvé leur sincérité. Vous pouvez aussi acquérir cette sagesse, ces secrets de la nature, ces lois de la vie qui vous donneront la maîtrise de votre existence. Si vous êtes un chercheur sincère, envoyez simplement votre nom et adresse à :

FONDATION ANSATA, C.P. 698,
Place d'Armes, Montréal.

et vous recevrez une copie gratuite du livre Secret qui vous dira QUOI faire et QUAND le faire.

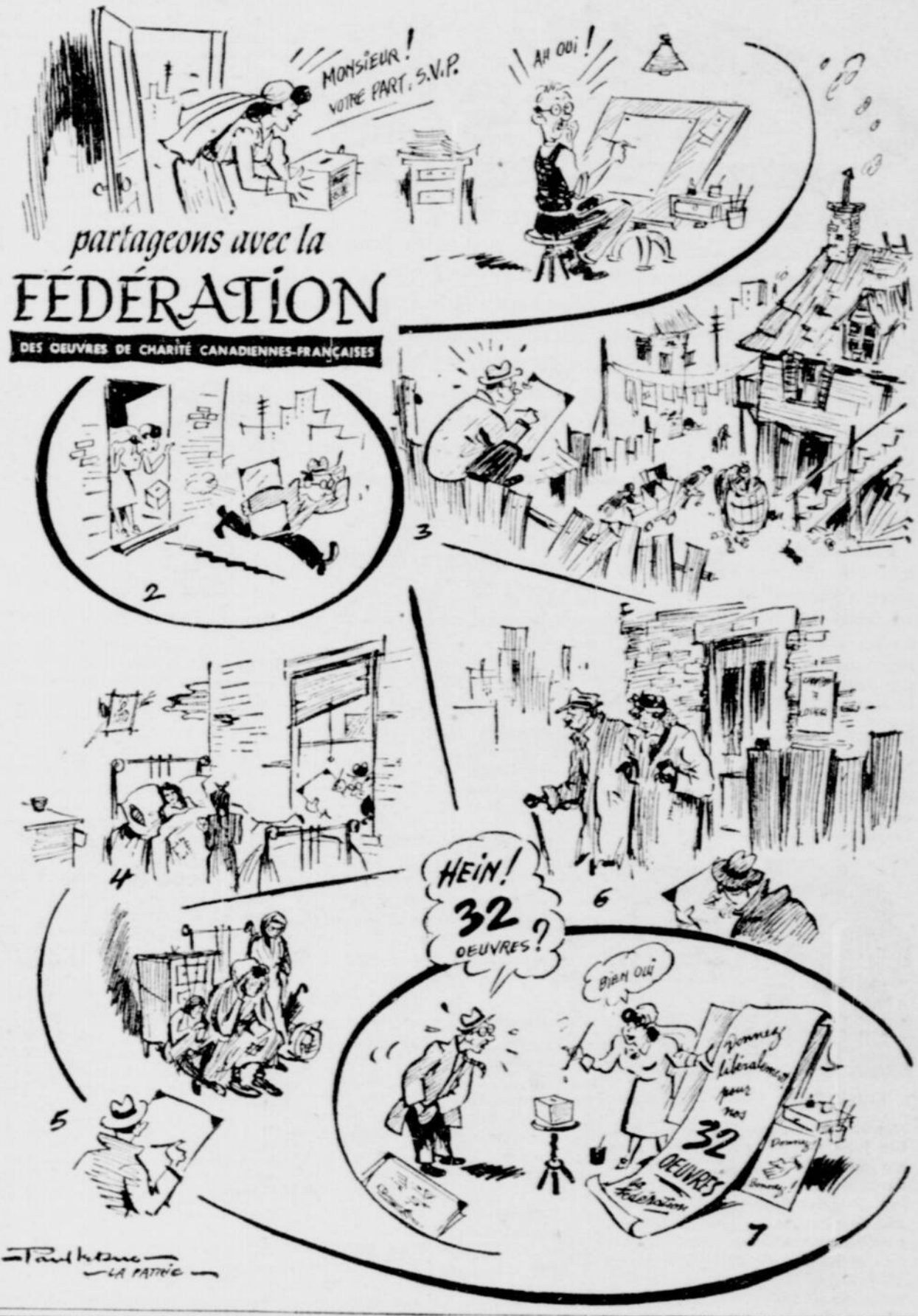

MESDAMES $ $ MESSIEURS

GAGNEZ $200 PAR MOIS ET PLUS

Avec notre merveilleux NOUVEAU PLAN DE VENTE, vous pouvez gagner $50 par semaine pendant vos loisirs en vendant notre ligne complète de marchandises sèches et à la verge. Vous n'avez pas besoin d'expérience. Envoyez tout de suite vos nom et adresse pour renseignements gratuits et CADEAU GRATUIT, sans obligation.

REX TRADING CO. Dépt 22
6024, Avenue du Parc, Montréal, P.Q.
Nom .....
Adresse .....
.....

DOULEURS

Maux de Tête, de Dents, Névralgies, Rhumes, la Grippe, Douleurs Rhumatismales, Refroidissements soulagés promptement avec les Captabs ANTALGINE.

104 *En vente partout 35¢ et 95¢*

ANTALGINE

DR LE RICHE

Voies urinaires. Circoncision sans douleur et sans hospitalisation.
1633 ST-DENIS. HA. 6410

BREVETS D'INVENTION
MARQUES DE COMMERCE
DESSINS DE FABRIQUE
MARION & MARION
Raymond-A. Robic J.-Alfred Bastien
1510, rue DRUMMOND
MONTREAL

Ann.

SE LEVER LA NUIT
vous fait sentir vieux avant votre temps!

Il n'est rien qui peut vous faire sentir plus vieux et plus déprimé que la perte de sommeil et l'ennui des mictions fréquentes, les brûlements et piquements du passage, le mal de dos, les crampes à la vessie, des urines fortes, brouillée, ou des douleurs rhumatismales causées par l'irritation de la vessie ou des reins. Dans de tels cas, le nouveau CYSTEX améliore agit ordinairement rapidement, et vous soulage merveilleusement selon son action bactériostatique, comme un soulagement doux et facile. Plus de 900 millions de tablettes CYSTEX furent utilisées depuis les 25 dernières années pour prouver la sécurité et le succès de son effet. Ne perdez pas de temps. Procurez-vous CYSTEX chez votre pharmacien selon l'offre d'essai de satisfaction ou argent remis.

GAGNEZ $50 ET PLUS

PAR SEMAINE
SANS RIEN DÉBOURSER

Soyez votre propre patron. Travaillez à votre gré: à temps plein ou à temps partiel.
Demandez simplement notre catalogue. Nous vous fournissons tout le matériel et tous les renseignements nécessaires pour faire de vous un vendeur spécialiste en chaussures.

VOYEZ CES AVANTAGES:

• Catalogue de 100 pages en couleurs • Valise-échantillon
• 200 modèles de chaussures vendues au prix de gros
• Bonus mensuel • Souliers gratuits après 20 commandes

Envoyez ce coupon dès aujourd'hui.

CHAUSSURES CONCORDIA INC.
Dépt. LP, 1980 est, rue Ontario
Montréal, P.Q.
Veuillez m'envoyer votre catalogue gratuit par retour du courrier.
Nom _____
Adresse _____
Comté _____ Prov. _____

Autour des BUTS

par JEAN BARRETTE

MIAMI BEACH. — Le Gouvernement américain vient de jeter le désarroi dans les cercles de football et de la boxe en les qualifiant tous deux d'entreprises commerciales. Le hockey a été ignoré par le gouvernement parce que ce sport est plutôt canadien ; du moins, les joueurs qui alimentent tous les clubs américains sont des Canadiens. Le hockey est quand même considéré ici comme une industrie. Le baseball échappe toutefois à la loi des monopoles à la suite d'une décision en 1956 de la Cour Suprême des Etats-Unis.

Une explication est nécessaire ici. Les règlements de tous les sports d'équipe ne varient pas beaucoup. Là, où le football et le hockey commettent de graves erreurs, c'est de vouloir s'accaparer des joueurs au moyen d'un lasso; le baseball, plus humain, laisse les jeunes athlètes décider d'eux mêmes du club de leur choix. Une fois engagés toutefois, les joueurs sont tous soumis aux mêmes lois dans tous les sports, 88. Depuis quatre ou cinq ans, nous avons toujours combattu les lois arbi-

Frank Selke Jas. D. Norris

traires du hockey et du football. Un junior était placé à son insu sur une liste de réserve d'un club de la ligue Nationale et il lui fallait accepter bon gré ou s'exposer aux foudres de la ligue Nationale, c'est-à-dire la suspension à vie. La véritable dictature russe ou hitlérienne! Des types comme Clarence Campbell et Connie Smythe ont combattu cette dictature de 1939 à 44 mais ils n'ont pas craint de se servir de ces lois néfastes quand ces dites lois protégeaient leurs intérêts. Le Gouvernement américain a su différencier entre les lois justes ou injustes, en donnant gain de cause au baseball.

Jim Norris a été jugé à son mérite. Se servant des pires gangsters qui soient, des assassins reconnus, Norris a réussi à éliminer tous ses compétiteurs dans la boxe. Norris n'a pas été capable toutefois de dicter la récente décision du juge Sylvester Ryan. Ce dernier sauvera peut être la boxe si ce sport mérite réellement d'être sauvé. Une chose certaine, Norris a pratiquement tué la boxe. Si cet ingrat millionnaire avait voulu coopérer, les petits clubs de boxe auraient continué à présenter leurs séances hebdomadaires pour développer le matériel nécessaire aux soirées du vendredi au Madison Square Garden. Norris a fait pire, il a voulu s'emparer de tous les grands centres si bien qu'il a complètement ruiné Boston, Baltimore, Philadelphie, Chicago et Détroit. Norris ne s'est pas contenté de ruiner la boxe, il a chassé tous les amateurs de hockey du Stadium de Chicago. Frank Selke lui aide toutefois à refaire ses Eperviers en lui cédant ses meilleures jeunes recrues, des types tels qu'Eddie Litzenberger, Forbes Kennedy, Eddie Kachur et Hank Ciesla. Il est permis de se demander si Frank Selke n'est pas sur le point d'imiter Dick Irvin, de laisser le Canadien pour aller prendre les rênes du club Chicago. On peut s'attendre à tout dans le monde du hockey. C'est un sport si fermé!

Un seul journaliste américain a pris la défense de Norris: Jimmy Powers, du N.Y. News, un employé payé à l'année de Norris et que l'on voit à la TV le vendredi soir. Ce Powers nous fait penser un peu à ce Dave Egan, du Boston Record, qui était payé par les courses de trotteurs de Boston pour toujours critiquer le baseball et les compétiteurs des courses sous harnais. Un jour, cet honnête M. Egan fut dénoncé lors d'une enquête. Son capital sportif continue de descendre depuis. Ses principales cibles furent Ted Williams, Joe Cronin et Lou Boudreau, des athlètes comparables en importance à des types tels que Howie Morenz, Aurèle Joliat et Maurice Richard.

ROBINSON A-T-IL DIT LA VERITE?

Jackie Robinson a causé toute une sensation lorsqu'il a déclaré que les sorties jusqu'aux petites heures avaient coûté le championnat de la ligue Nationale aux Braves de Milwaukee. Ce pauvre Jackie n'a jamais été aussi dénoncé après avoir proféré ces trop grandes vérités. Mais voici qu'à son arrivée en Floride, Fred Haney, pilote du Milwaukee, vient de surprendre tout le monde en annonçant que tout joueur pris à briser les heures sera condamné à $500 d'amende. Et les excuses d'aucunes sortes ne prévaudront! Cette attitude subite de Haney laisse croire même aux plus naïfs que Jackie Robinson a réellement sonné le cri d'alarme.

Nous avons vu en fin de semaine Milwaukee "diviser" contre Brooklyn. Les Braves ont affiché plus de détermination que jamais. On croirait même que ce club est devenu subitement sérieux. Si les joueurs des Braves avaient la moindre considération pour leur généreux patron Lou Perini, un vrai sportif, ils joueraient plus pour gagner que pour retirer leur salaire. Les Braves sont à la recherche d'un champ gauche; ils n'ont qu'à laisser jouer le noir Chet Covington, un formidable cogneur gaucher. Il est fort probable que Haney est maintenant satisfait de Covington, ce qui aidera la prochaine transaction Giants-Milwaukee pour les joueurs Schoendienst, Bob Thomson, Dan O'Connell et deux lanceurs, un de chaque camp.

DEMETER N'EST PAS PRET

Les Dodgers feront bien de laisser aux Royaux de jeunes bons sujets comme Dom Demeter, champ centre ; Jim Gentile, premier-but ; Sandy Koufax, rapide lanceur gaucher et John Roseboro. Nous avons vu toutes ces excellentes recrues à l'oeuvre contre Milwaukee et Chicago White Sox et nous en sommes venus à la conclusion que Roseboro seul pourrait faire le saut dès maintenant. Et Roseboro graduera sûrement si Campanella ne reprend pas le terrain perdu en 1956. Gentile est un peu lent ; il couvre bien son territoire et frappe solidement les lanceurs droitiers. Une saison à Montréal devrait le préparer pour le printemps prochain à Brooklyn. Demeter excelle au champ ; son coup de bâton laisse un peu à désirer. C'est un autre qui a besoin d'une bonne saison à Montréal. Koufax est un tout jeune homme qui devrait remporter entre 18 à 20 victoires à Montréal. Il sera sûrement l'as de nos lanceurs.

Dick Gray, un jeune troisième-but de St-Paul, remplacera sûrement Jackie Robinson au troisième but. Gray excelle tant au champ qu'au bâton ; il est de beaucoup supérieur à Randy Jackson. Johnny Podres nous a paru tout aussi bon qu'à son départ pour la Marine. Brooklyn, il va sans dire, manquera Jackie Robinson, l'un des plus formidables joueurs de la dernière décade. Jackie pou-

Johnny Podres Jackie Robinson

vait battre son adversaire de bien des manières. On manquera surtout son agressivité et son grand désir de vaincre. Tout de même, Brooklyn ne sera pas facile à mater.

EN QUELQUES LIGNES

Le jeune exalté Howie Meeker, dont les amateurs torontois viennent de découvrir ses Maple Leafs en décomposition complète avant la fin de l'hiver, mérite d'être chassé plus vite que ça, ça presse. Howie avait tout simplement prédit la seconde position, au club Toronto au début de la saison. Il s'attendait alors de passer en avant du Canadien parce que, avait-il dit "les hommes de Toe Blake étaient des peureux sur la route". Prenant Meeker au mot, nous avons fait un relevé des résultats des joutes de la NHL, à jeudi dernier, soit avant la joute Toronto-Canadien, au Forum. Or, le Canadien a gagné ONZE joutes à l'étranger, dont trois à Toronto. Les Leafs en ont gagné HUIT sur la route dont deux à Montréal. Comme on le voit, le Canadien a gagné sa part de joutes à l'étranger et s'il faut juger la bravoure des joueurs par les gains à l'étranger, les Leafs sont pratiquement deux fois plus peureux ou plus jeunes que le Canadien. Voici les autres gains à l'étranger par les quatre autres clubs de la ligue Nationale : Détroit, 13, Boston 12, New-York 11, et Chicago 4. Il faut l'avouer, on ne gagne pas facilement à l'étranger !

Milt Schmidt sera choisi le coach de l'année ; Gordie Howe, le joueur le plus utile bien qu'il ait compté moins de buts gagnants que Dickie Moore. Jacques Plante a des chances de remporter le trophée Vézina . . . Billy Reay s'est fait donner un oeil au beurre noir par un joueur du club Hershey, dimanche dernier . . . Buddy O'Connor est le plus grand admirateur d'Henri Richard. Ça se comprend facilement, les deux ont un style pratiquement identique, sauf qu'Henri est plus rapide . . . Ed Chadwick ne mérite certes pas le trophée Calder car il a conduit son club en cinquième position, un club que Meeker qualifiait de bon deuxième. Elmer Vasko, de Chicago ou Larry Regan, de Boston, sont les plus méritants . . .

Lionel Lefebvre, de St-Romuald, Québec, est l'un des bons jeunes jockey-apprentis à Gulfstream. Il a pris ses papiers de citoyenneté américaine depuis que Richard "Whitey" Nixon, propriétaire de chevaux, lui a fait signer un contrat de cinq ans. Lefebvre a fait ses débuts en Ontario pour l'écurie E. P. (Pacifique) Taylor, le grand manitou des courses en Ontario. M. Taylor songe maintenant à venir s'établir à Montréal vu que Blue Bonnets disparaît de la mappe. Des Canadiens français feraient un front pour lui : E. P. enregistrerait les profits et le Canadien recevrait la publicité à bon compte. Une vieille histoire qui se répète.

6 concours de golf pour les garçons de table

La brasserie Molson présentera encore aux garçons de table six tournois de golf en 1957. L'an dernier, ces six concours avaient connu d'immenses succès puisque plus de 150 golfeurs étaient inscrits à chacun de ces tournois.

Cette année, le premier tournoi aura lieu à Rosemere, le 11 juin, puis le 25 juin, à Lasalle. Ensuite, les sites des concours alterneront entre Rosemere et Lasalle jusqu'à la fin de la saison, soit le 3 septembre, à Lasalle.

Voici la liste des tournois organisés par Ronald "Molson" Fortier:

11 juin, Rosemere; 25 juin, Lasalle; 9 juillet, Rosemere; 6 août, Lasalle ; 20 août, Rosemere ; 3 septembre, Lasalle.

"Captain Morgan est en ville!"

Captain Morgan RUM

GOLD LABEL • BLACK LABEL

PLANTS pour HAIES et CLOTURES

Les plants pour haies ne coûtent pas plus cher qu'une bonne clôture, ils durent plus longtemps et ils sont bien plus jolis — Ils ajoutent de la valeur à votre propriété.

ORME CHINOIS (Haie la plus populaire)

Un orme de croissance rapide, d'aspect compact, aux branches élancées et au feuillage petit. Pousse bien partout, extrêmement rustique, survit à la fumée des villes, à la poussière et à l'ombre. Croissance rapide et érigée, peut être taillé à n'importe quelle forme ou grosseur. Pour une haie élevée, vous ne pouvez pas trouver un meilleur arbuste.

Semis 6-9 pouces, le 100 **$4.50;** 9-12 pouces, le 100 **$6.50;** 12-15 pouces, le 100 **$9.50** tous poste payée (minimum de 100).
Transplantés 12-18 pouces, le 100 **$35.00;** 18-24 pouces, le 100 **$40.00** 24-36 pouces, le 100 **$50.00;** 3-4 pieds, le 100 **$65.00**

HAIE DE TROENES "PRIVET"

Nouvelle sorte pour Haie Parfaite

IBOLIUM — nouvelle espèce, très rustique, et ne pas confondre cette sorte avec les variétés ordinaires qui ne sont pas aussi rustiques et vivaces pour le Québec. Nous garantissons une superbe haie dans un an. Ces haies très appréciées sont remarquables par la pousse épaisse et compacte . . . . le feuillage vert brillant et fourni . . . on les entretient à la hauteur désirée. C'est une haie dense et solide à partir du sol.

PLANTEZ 12 POUCES ENTRE ARBUSTES
10 à 15 pouces chacun **45c;** douz. **$4.00;** 100 **$30.00**
15 à 18 pouces chacun **70c;** douz. **$6.50;** 100 **$50.00**

PEUPLIERS DE LOMBARDIE

L'arbre tout désigné pour faire une haie de bonne hauteur servant à masquer un point de vue, pour couper le vent ou pour diviser les lignes d'une propriété. Améliore l'apparence et la valeur de n'importe quelle propriété.
Croissent très rapidement. Plantez simplement à 5 ou 6 pieds de distance et vous serez étonné du peu de temps que cela prendra pour obtenir une haie dense et solide pouvant servir à masquer un point de vue.

Grande aubaine
4 à 5 pieds de hauteur : 12 pour **$5.00**
100 pour **$35.00**

Embellissez et protégez votre propriété RAPIDEMENT et à PEU DE FRAIS — Plantez des rosiers pour haie

ROSIERS MULTI-FLORE CLOTURE VIVANTE

Tellement dense que les personnes ou les animaux ne peuvent y pénétrer ! **Eloigne les chiens et les passants — Retient les enfants, les animaux domestiques et les bestiaux**

POUSSE VITE — NE REQUIERT PAS BEAUCOUP DE SOINS

Si forte qu'elle peut arrêter une voiture allant à 60 milles à l'heure
Ayez une clôture vivante de 4 pieds de hauteur l'an prochain

PLANTEZ A 18 POUCES DE DISTANCE — GROS PLANTS DE 15 A 18"
25 pour ..... **$3.75** 100 pour **$12.00**
50 pour ..... **$6.75** 1000 pour **$95.00**

CATALOGUE GRATUIT **Si vous n'avez pas reçu votre copie de notre catalogue pour 1957, écrivez-nous aujourd'hui.**

Visitez nos magasins — OUTILS DE JARDINAGE
Assortiment le plus complet en ville

DUPUY & FERGUSON Ltée

438-442 Place Jacques-Cartier, Montréal — UN. 6-8594

Ann.

ETONNANTS RESULTATS ATTESTES DANS DES CAS D'ARTHRITE ET DE RHUMATISME

FAITS VITAUX EXPLIQUES DANS UN LIVRET GRATUIT

VOUS pouvez recevoir, à titre de service public, ce remarquable livret de 36 pages. Il explique les causes de l'arthrite, du rhumatisme et des malaises inhérents et il dit pourquoi les méthodes courantes de traitement n'apportent qu'un soulagement temporaire.
Constatez comment VOUS pouvez être secouru par des METHODES NATURELLES de traitement.
Pas de pilules ! Pas de poudres ! Pas de comprimés "à tout usage", mais un procédé EPROUVE qui s'est avéré efficace dans plus de 65,000 cas.
Ce LIVRET GRATUIT VOUS APPARTIENDRA — sans obligation. Il peut vous épargner des années de souffrance et des infirmités déformantes. Vous avez rien à perdre et tout à gagner. Demandez aujourd'hui VOTRE livret gratuit. Adressez à BALL CINIC, Dept. 5240, Excelsior Springs, Missouri.

SPORTOSCOPE

par Roger Meloche

Les Yankees de la Ligue Nationale

Il est peut-être un peu tôt pour chanter le "Post Mortem" du Canadien, mais il faut se rendre à l'évidence qu'il a bien peu de chances de terminer en première position. Il aurait pu le faire — malgré toutes les blessures qui l'ont affligé — mais il a perdu les parties-clés contre Chicago, New-York, Toronto et Boston et ce sont toujours les Red Wings de Détroit qui sont en première position, apparemment pour y rester.

C'est peut-être difficile à faire — surtout quand on demeure à Montréal — mais il est opportun de rendre hommage aux Red Wings de Détroit qu'on pourrait qualifier de Yankees du hockey. Ils ont un complexe de championnat ces types de la ville de l'auto, à compter du gérant-général Jack Adams jusqu'à la plus humble recrue. Des championnats, ils en ont remporté sept de file et ils ont réalisé que pour rester en tête, il faut travailler, travailler bien fort, expérimenter, se débarrasser du bois mort et utiliser du sang nouveau. Les Red Wings n'ont pas de coeur, mais ils ont des championnats.

Rien n'arrête leur marche. Les blessures subies par Delvecchio et Dineen n'étaient peut-être pas aussi dommageables que celles endurées par les deux Richard, Plante, Geoffrion, mais les Wings ne se sont pas apitoyés sur leur sort. Il en manquait un, il en manquait deux, il fallait donc travailler avec plus d'ardeur, le Canadien était en avant, il fallait le rejoindre ; il y avait une faiblesse quelque part, il fallait vite la combler. A Détroit, il n'y a pas de demi-mesure et Adams est même allé jusqu'à semoncer publiquement et sévèrement sa grande étoile Ted Lindsay quand il a cru qu'elle ne fournissait pas le rendement dont elle était capable.

Gordie Howe était une dizaine de points derrière Jean Béliveau à un certain moment, mais sa production de buts et d'assists n'a pas ralenti et graduellement, point par point, il a rejoint le Gros Bill et l'a même devancé par une marge telle qu'il est maintenant hors d'atteinte. Ted Lindsay, au lieu de plier l'échine sous les coups de masse de Jack Adams, a continué à batailler plus fort que jamais auparavant. Tous les autres joueurs plus obscurs ont fait de même. Les défaites les ont ralentis mais jamais arrêtés.

Dans le camp du Canadien, il est difficile de placer le blâme sur des individus. Ils ont vraiment fourni de bons efforts, mais hélas ! très rarement le "feu sacré" qui fait la différence entre la victoire et la défaite. Un seul a été véritablement champion — il n'admet pas la défaite — Maurice Richard.

On a peut-être aussi commis l'erreur de garder presque intacte l'équipe de l'an dernier et en ne bouchant pas les trous causés par les départs de Butch Bouchard et Ken Mosdell, là où Détroit, durant son long terme de sept ans comme vainqueur du trophée Prince de Galles, n'a jamais cessé de se débarrasser des vieilles jambes, de faire graduer des recrues à profusion et de leur faire acquérir de l'expérience. Chaque nouvelle saison était une aventure nouvelle ; un championnat ne se gagne pas avec les records de l'année précédente.

A tout événement, tout n'est pas perdu, sauf peut-être le championnat. Il reste la coupe Stanley et le désir de remporter cet honneur donnera peut-être au Canadien l'inspiration nécessaire pour prouver qu'il a une meilleure équipe non seulement sur papier mais aussi sur la glace.

La "Patrie" sera représentée au camp d'entraînement des Royaux par le reporter Rolland Ricard qui tiendra les lecteurs du journal au courant des activités de nos représentants dans la ligue de baseball Internationale... Rolland était là dès l'ouverture du camp et il y restera pendant deux semaines, soit suffisamment de temps pour connaître l'alignement probable et les possibilités de l'équipe.

Cinq noms sont mentionnés parmi les candidats au poste de président de la ligue du Québec, en remplacement du regretté George Slater, qui est mort ces jours derniers après 20 années de services dévoués... Ce sont : le vice-président Byron Higginson, que les occupations personnelles empêcheront peut-être d'assumer le poste ; Sidney A. Holstead, le secrétaire-trésorier actuel et le bras droit de Slater pendant les cinq ou six dernières années ; Frank Horan, ancien président de la ligue Québec Junior ; Bob Lebel, vice-président de la Q.A.H.A. et maire de Chambly ; et enfin Emile Genest, commentateur sportif qui suit de bien près les activités de ce circuit depuis sept ou huit ans et qui tout récemment donnait un trophée à être présenté au club terminant la saison en première place.

Les personnes qui auront à choisir l'équipe d'étoiles de la ligue Nationale pour la deuxième moitié de la saison, auront plusieurs difficultés, entre autres en ce qui concerne les postes de centre et d'ailier droit... Eddie Litzenberger et Eddie Bathgate ont joué aux deux postes ; où les nommer ?... Béliveau méritera probablement le poste de centre pour la saison entière à cause de l'avance considérable qu'il avait prise durant la première moitié de la cédule.

— En Inde, comme au Royaume-Uni, les oeuvres de fiction représentent 60% des livres lus; aux Etats-Unis, plus de 50% ; en Thaïlande et aux Philippines, 40%.

Une bonne Brading froide et rafraîchissante après le travail . . . il n'y a rien de mieux pour vous remonter. La Brading est piquante et pleine de saveur . . . elle est brassée au ralenti au goût du Québec. Surtout qu'avec Brading, vous êtes toujours en forme le lendemain. Vous m'accompagnez?

"FABRICATION SYNDICALE" BRASSÉE AU RALENTI AU GOÛT DU QUÉBEC

153F

Sous Scheffing, les Cubs sont maintenant optimistes

MESA, ARIZONA, 16. (BUP) — Lorsque quelqu'un a proposé au président des Cubs de Chicago, Phil Wrigley, de recommencer à neuf et de se débarrasser des branches mortes, ce dernier a trouvé que c'était une bonne idée.

Le proverbe de baseball dit "on ne peut pas reconnaître les joueurs sans le programme" s'applique bien dans le cas des Cubs parce que de nombreux changements ont été effectués au sein de l'équipe et du bureau de direction.

Le plus important changement dans le bureau de direction a certes été la nomination de John Holland, ancien chef des clubs-fermes du club Los-Angeles, au poste de vice-président et de gérant-général. Charlie Grimm a aussi été nommé vice-président.

Sur le losange, Bob Scheffing est le nouveau pilote des Cubs. Bob, ancien receveur de ce club Chicago, a conduit Los-Angeles au championnat de la ligue de la côte du Pacifique, l'an dernier. En 1957, il s'est mis résolument à l'oeuvre pour trouver du sang-nouveau et il a réussi.

La raison pour cette transformation au sein de l'équipe est très facile à concevoir: les Cubs ont terminé en dernière place de la ligue Nationale, en 1956. C'est épouvantable pour un club connu autrefois pour son complexe de championnats, tout comme les Dodgers et les Yankees depuis une décade.

Cependant, le nouveau groupe de joueurs est rempli de confiance au lieu d'afficher un complexe d'infériorité.

Une brochure a été distribuée à chacun des joueurs des Cubs au camp d'entrainement. Les premiers mots de cette brochure sont: "Les Cubs de Chicago, par tradition victorieux". Ensuite, on y voit un portrait de l'équipe championne de 1945.

Lorsque l'on assiste aux exercices des Cubs et à leurs parties hors-concours, on dirait que le petit bouquin a fait effet sur les joueurs. Il semble vraiment que les Cubs ont perdu ce complexe d'infériorité et que les paroles optimistes de Scheffing les ont stimulés.

Toutefois, c'est difficile à croire lorsque l'on réalise que le Chicago de la ligue Nationale n'a pas eu un lanceur de 20 victoires ou plus depuis 1945. Cette année-là, Hank Wyse et Hank Borowy avaient réussi cet exploit. De plus, les Cubs n'ont pas eu un frappeur de plus de .300 dans leur alignement depuis 1953.

Scheffing a déclaré au camp d'entrainement ce qui suit: "ce club de baseball a encore beaucoup de chemin à parcourir pour devenir aspirant au championnat, mais nous croyons que nous y arriverons éventuellement. Notre but, cette année, est de sortir de la cave du circuit Giles et de s'approcher de la première division."

Premièrement, les Cubs sont puissants au deuxième-but. En Ernie Banks et Gene Baker, ils possèdent l'un des meilleurs duo des Majeures. Le frappeur de circuits, Ernie Banks, excelle toujours comme arrêt-court et son compagnon, Gene Baker, brille comme joueur de deuxième-but.

Derrière le marbre, les Cubs se sont beaucoup améliorés par les acquisitions de Chuck Silvera et Ray Katt. Silvera était le receveur No 2 des Yankees, étant le substitut du fameux Yogi Berra.

Les Cubs alignent aussi le dangereux Ray Jablonski au troisième-but. Ray a été échangé par les Reds de Cincinnati pour Don Hoak et Warren Hacker.

Les Cubs ont obtenu les services des lanceurs Tom Poholsky et Jackie Collum des Cards de St. Louis et ces deux as du monticule devraient aider la cause du club de Wrigley. Moe Drabowsky, une recrue, a grandement impressionné l'an dernier alors qu'il a conservé une moyenne de 2.47 points mérités par partie, en 51 manches. Il venait du collège Trinity lorsqu'il a rejoint les Cubs. Deux autres lanceurs, le vétéran Elmer Singleton et la recrue Dave Stenhouse, pourraient bien se mériter une place au sein de l'équipe de Bob Scheffing.

Le gérant des Cubs a de graves problèmes dans le champ extérieur. Il aimerait bien s'assurer les services d'un champ centre assez rapide. Gale Wade et Bob Speake, qui ont joué quelques joutes pour les Cubs en 1956 avant de retourner dans les Mineures, reçoivent une autre chance de se faire valoir à ce poste. Jim Bolger, un frappeur de .326 à Los-Angeles, l'an dernier, obtiendra un sérieux essai avec le Chicago.

Chèvrefils a été lent à démarrer dans la N.H.L.

[par JACQUES BARRETTE]

Plusieurs joueurs de hockey prennent beaucoup de temps avant de faire leurs preuves dans la ligue Nationale. Nombre de joueurs n'ont pas impressionné au début et sont devenus par la suite de grandes étoiles de la NHL.

Parmi ces joueurs, on remarque les noms de Gordie Howe, qui a végété dans le plus important circuit de hockey au monde pendant quelques saisons; Ted Lindsay, qui était reconnu comme un bon joueur défensif avant de jouer en compagnie de Howe; Vic Stasiuk et Camille Henry, qui ont fait plusieurs séjours dans les mineures avant de se faire valoir dans la ligue Nationale; et on pourrait énumérer plusieurs autres cas semblables.

Il y en a un qu'il ne faut toutefois pas oublier, c'est le jeune vétéran, Réal Chèvrefils, des Bruins de Boston. Malgré son jeune âge, Réal évolue dans la NHL depuis le début de l'année 1952 alors qu'il a fait le saut des Bears de Hershey aux Bruins de Boston.

REAL CHEVREFILS

Jusqu'à la saison courante, Chèvrefils était considéré comme un joueur ordinaire. Il avait connu une couple de bonnes saisons, mais rien d'exceptionnel.

Il possédait le potentiel d'un dangereux compteur; il était un poison autour des buts. Il était fort opportuniste dans la zone ennemie, un peu dans le genre de Nels Stewart qui était toujours au bon endroit dans le bon temps.

L'an dernier, Réal a figuré dans l'échange qui a permis aux Bruins d'aligner Terry Sawchuk. Cependant, Chèvrefils ne s'est pas adapté au style de jeu des Red Wings et a connu un début de saison pitoyable. Finalement, Jack Adams, gérant-général des Red Wings, a décidé de le retourner au club bostonnais en échange pour Lorne Ferguson.

Etant habitué au jeu de Léo Labine et Don McKenney, ses compagnons de ligne depuis son temps de junior avec les Flyers de Barrie, Réal a vite repris son aplomb avec les Bruins et a connu une bonne fin de saison.

Cette année, Chèvrefils se surpasse de joute en joute. Il a déjà 29 buts à son crédit en plus de 17 assistances pour un total de 46 points. De plus, il forme avec McKenney et Labine l'une des plus menaçantes lignes dans le hockey.

Par surcroit, Réal a enregistré 9 buts vainqueurs depuis le début de la saison, soit un de moins que Dickie Moore qui mène la ligue dans ce département. Il est la grande bête noire des Black de Chicago puisque quatre fois ses buts ont causé la défaite aux joueurs de Tommy Ivan.

Ce Canadien-Français est né à Timmins, Ontario, le 2 mai 1932. Bien qu'il ait été élevé dans un entourage anglais, Chèvrefils a conservé sa langue maternelle. Il mesure 5' 10" et pèse 165 livres. Il est un ancien élève de l'instructeur par excellence des juniors, Happy Emms, qui a dirigé pendant nombre d'années les Flyers de Barrie. Cette petite ville ontarienne a été la pépinière des joueurs de hockey lorsque Emms était le pilote des Flyers.

A 24 ans, Réal possède l'un des plus brillants avenirs dans le circuit Campbell. Avec Labine et McKenney, il formera un des meilleurs trios de la ligue d'ici quelques années. Ils ont tout pour réussir, surtout le petit Réal Chèvrefils.

VOICI LE DOSSIER DE CHEVREFILS:

	Saison régulière					Eliminatoires				
Saison — Club	P	B	A	Pts	Pun	P	B	A	Pts	Pun
1951-52 — Hershey	34	20	28	48	14	..	..	..	..	..
1951-52 — Boston	33	8	17	25	8	7	1	1	2	6
1952-53 — Boston	69	19	14	33	44	7	0	1	1	6
1953-54 — Boston	14	4	1	5	2	..	..	..	..	..
1954-55 — Boston	64	18	22	40	30	5	2	1	3	4
1955-56 — Détroit-Boston .	63	14	12	26	34	..	..	..	..	..

Le HOCKEY d'un coup d'oeil

MARDI

Ligue du QUEBEC
Royal à Ottawa
Québec à Shawinigan
T.-Rivières à Chicoutimi

MERCREDI

Ligue NATIONALE
Canadiens à Toronto

Ligue AMERICAINE
Buffalo à Hershey
Cleveland à Springfield

Ligue du QUEBEC
Shawinigan à T.-Rivières

JEUDI

Ligue NATIONALE
Boston à Détroit

Ligue du QUEBEC
Chicoutimi vs Royal
T.-Rivières à Québec

VENDREDI

Ligue du QUEBEC
Shawinigan à Ottawa

SAMEDI

Ligue NATIONALE
Chicago à Canadiens
Détroit à Toronto
Rangers à Boston

Ligue AMERICAINE
Buffalo à Cleveland
Rochester à Hershey
Providence à Springfield

Allez-vous en Europe?

Une nouvelle RENAULT, délivrée quand vous débarquez, vous permettra d'explorer les sites d'Europe qui restent inconnus à la plupart des touristes

Notre plan de rachat garanti vous permet de conduire votre propre sédan Renault 4 places, 4 portes, pour aussi peu que $500 pendant trois mois de séjour merveilleux en Europe. La société Renault of France s'occupe de toute la routine administrative pour vous assurer des vacances libres de toute formalité. A la fin de votre séjour, nous rachetons la voiture à un prix fixé lors de votre départ ou nous vous l'expédions au pays. C'est la façon la plus pratique et la plus économique de voyager en Europe!

8 modèles au choix y compris la nouvelle si splendide Dauphine 1957

Voyez votre agent de voyages ou écrivez à Dépt. P. 11

RENAULT OF FRANCE
Succursale des Usines:
1427 rue de la Montagne, Montreal 25, P. Q.

Commentaires SPORTIFS

par JERRY TRUDEL

Les grandes semaines sportives

Les prochaines semaines seront bouillantes d'activités pour les sportifs montréalais. Le Canadien du hockey s'achemine au terme de la saison régulière et ce sera tantôt la Série Mondiale du hockey avec la Coupe Stanley comme objectif ultime.

D'autre part, à quelque 1400 milles plus loin dans le sud des Etats-Unis, d'autres représentants sportifs de la métropole sont à grouper leurs forces pour une saison de baseball qui s'avère des plus prometteuses. Pour les uns, c'est le terme d'une saison et pour les autres, c'est le début, mais pour les deux, ces quelques semaines sont d'importance capitale. Le Canadien luttera avec détermination pour s'assurer la deuxième position dans le classement final de la Ligue Nationale puisque la première, il a jugé bon de la donner aux Red Wings de Détroit. Et le Tricolore voudra racheter une fin de saison plutôt terne en gardant la Coupe Stanley à Montréal. Les Royaux de Montréal, eux, mettront tous leurs efforts à former une équipe spectaculaire des beaux jours d'il y a quelque dix ans alors que le Stade de la rue Delorimier était l'un des rendez-vous préférés de la population sportive montréalaise.

Parlons un peu du Canadien. Les récentes semaines ont été bien décevantes ; le Tricolore a connu une léthargie prolongée et très coûteuse qui lui a fait perdre la tête du classement et l'a fait glisser dangereusement vers la troisième place. Les hommes de Toe Blake ont bien tenté de se ressaisir, mais ils semblaient ébranlés par les durs coups qu'ils avaient reçus, un peu à la façon d'un boxeur qui se relève étourdi du tapis et cherche son adversaire dans l'arène sans réussir à le trouver. Et c'est ici que le petit drame de politesse entre Détroit et Canadien a commencé. On aurait dit que les Red Wings avaient de la compassion pour l'équipe qui avait facilement gagné le championnat et la Coupe Stanley l'an dernier. Les Red Wings perdaient aux moments les plus opportuns pour le Canadien et semblaient lui dire : "Mais passez donc, cher ami, la place vous revient de droit."

"Je vous en prie", répondait le galant Tricolore. "Mais après vous, mon cher Gaston. J'ai été assez méchant de vous ravir les grands honneurs la saison dernière que je ne voudrais pas répéter cet affront cette année. Allez-y !" Et quand Détroit perdait, le Canadien perdait avec la politesse et la ponctualité en vedette à la cour de Louis XIV ! Les Red Wings ont voulu présenter le championnat sur un plateau d'argent au Canadien, mais le Bleu-Blanc-Rouge s'est récusé. "Gare aux cadeaux des Red Wings !"

Mais à quelques centaines de milles plus loin, un petit groupe de Bruins ne se sentait aucunement si poli et si délicat. Et prenez bien garde que si Détroit et Canadien continuent leur charmant petit drame de civilités et de politesse durant les séries éliminatoires de la Coupe Stanley, que ces Bruins ne s'approchent pas de la porte et ne donnent à Alphonse et Gaston chacun un bon coup de pied aux endroits saillants pour leur dire : "Battez-vous pas, les boys, c'est nous autres qui allons entrer." Et tout ça, même sans dire merci et "excusez-nous". Ce serait l'édition 1957 du fameux "tea-party" de Boston et quand Boston fait un tea-party, ça compte !

Les Bruins et les Rangers représentent à l'heure actuelle les deux équipes les plus dangereuses du circuit avec Chicago. Et quand les séries éliminatoires débuteront, ce devrait être une bataille royale ! Il est bien entendu que Détroit et Canadien sont encore les deux clubs à battre, mais il ne faudra pas regarder les deux autres équipes en lice comme des quantités négligeables ; l'ère des parents pauvres semble avoir pris fin dans la Ligue Nationale si l'on excepte Howie Meeker et ses "crew-cuts" qui allaient faire du "rock n' roll" dans la Ligue Nationale cette saison. Meeker a connu d'assez bons débuts comme coach dans la N.H.L. qu'il s'est probablement mérité un poste d'assistant-assistant-assistant gérant-général !

Nous souhaitons de tout coeur bonne chance au Canadien dans les prochaines séries éliminatoires. Nous savons qu'il est toujours formé de brillants joueurs, d'équipiers combatifs, sincères qui se sont laissés aller à un moment donné mais qui possèdent tout au monde pour se relever en champions et se racheter. S'ils finissent au deuxième rang et gagnent la Coupe Stanley, ce sera certes pas si mal pour un club qui a été décimé par les blessures et qui a été plus souvent sous les ordres de Bill Head que de Toe Blake!

Pendant ce temps, à Vero Beach, le sympathique Greg Mulleavy est en voie de rallier ses hommes et de les passer au crible. Mulleavy a reçu des ordres précis du président Butch Bouchard et du gérant-général René Lemyre de former un club spectaculaire avec les meilleurs joueurs que l'organisation du Brooklyn laissera à se clubs-fermes. Mulleavy a le premier choix dans la répartition des joueurs et tout le bureau de direction du Club Montréal sera sur les lieux pour s'assurer que Montréal sera le premier servi.

Tout le monde est optimiste et les dirigeants des Royaux ont compris que les sportifs montréalais étaient tout aussi intéressés à applaudir un club spectaculaire au baseball qu'au hockey et c'est précisément ce qu'ils veulent leur donner en 1957. Les nouvelles ne devraient pas tarder à venir de Vero Beach où l'entraînement a débuté vendredi. Nous sommes confiant qu'elles seront excellentes.

Trois buts en 19 secondes

GRAND FALLS, Terreneuve. — (P.C.) — Alex Faulkner a établi un nouveau record lorsqu'il a compté trois buts en 19 secondes pour conduire les Bees de Grand Falls à une victoire 15-5 contre Bell Island dans une joute éliminatoire ces jours derniers. Deux des trois buts ont été comptés sans aide.

Le record individuel de la ligue Nationale est détenu par Bill Mosienko des Black Hawks de Chicago. Mosienko a compté trois buts en 21 secondes contre les Rangers à New-York le 23 mars 1952. Chicago avait gagné cette joute 7-6.

GARANTI
DE RECHARGER ET MAINTENIR VOTRE BATTERIE CHARGEE SOUS TOUTES CONDITIONS INDEFINIMENT
$2.89 SEULEMENT
Distributeurs demandés

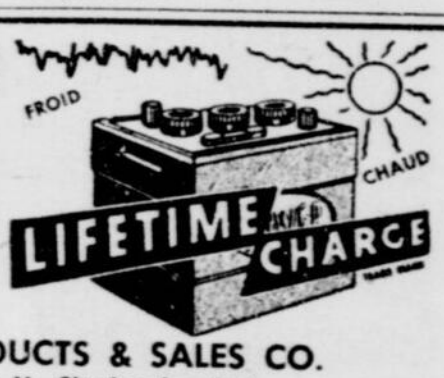

RAMCO PRODUCTS & SALES CO.
13 Wellington N., Sherbrooke, Qué.

Voici M. B-A

98 88 GAZOLINES

toujours heureux de vous servir

Quels que soient vos voyages, il y a toujours un "Monsieur B-A" prêt et heureux de vous donner le service que vous êtes en droit d'exiger. Il est là pour nettoyer vos pare-brise et vérifier vos pneus. Il est là pour vous servir les meilleurs produits pétrolifères disponibles. Allez donc lui rendre visite bientôt! Faites connaissance avec le "Monsieur B-A" de votre voisinage. *Il est toujours heureux de vous servir.*

THE BRITISH AMERICAN OIL COMPANY LIMITED

fatigué?

Pour combattre la lassitude, la nervosité, le manque d'appétit, tonifiez-vous avec les nouvelles Pilules Moro, un produit reconnu et bien établi, maintenant plus efficace que jamais et se vendant à prix raisonnable.

NOUVELLES Pilules MORO

Tonique pour les hommes "toujours fatigués"

LA GUERRE DECLAREE AU RENARD S'ETEND A L'ABITIBI. — Comme on peut le constater sur cette photographie, la guerre déclarée au renard fait bien des ravages dans les rangs ennemis. Elle a valu à MM. Georges Lafond et Pierre Beauvais de St-Bruno-de-Guigues ainsi qu'à M. Emmanuel Petrin de Ville-Marie de recevoir chacun une prime de $100.00 que le département de la Chasse accorde pour chaque renard tatoué tué dans la région du Témiscamingue. Sur cette photo, l'on voit M. Lafond qui reçoit un chèque de $100.00 des mains de l'officier en chef des gardes-chasse du comté de Témiscamingue pour avoir tué un renard que le département avait libéré après tatouage. Comme l'épidémie de rage qui atteint le renard s'étend plus au nord, le ministre provincial de la Chasse et des Pêcheries, l'hon. Camille-E. Pouliot, annonce que son département vient de libérer des renards tatoués dans les comtés de l'Abitibi-est et ouest. Une prime de $100.00 sera donc dorénavant accordée pour tout renard tatoué tué dans les comtés de l'Abitibi et dans le Témiscamingue.

Ohé, pêcheurs ! Etes-vous prêts ?

La pêche à la truite commence le 17 avril, donc dans trois semaines. Il est certain que les lacs ne seront pas encore libres de glace à cette date et la loi interdit la pêche à travers la glace. Mais plusieurs ruisseaux seront à découvert. Plusieurs le sont même déjà.

Il est temps plus que jamais de faire la revue de vos coffres de pêche pour voir si tout est prêt, cannes, moulinets, mouches, hameçons, leurres, cordes et... voir à vos moteurs. Si vous n'avez pas fait faire les réparations nécessaires il est temps plus que jamais pour le faire. N'attendez pas que la saison soit commencée.

La saison de pêche à la truite commence donc le 17 avril. Le sommaire des lois de la pêche pour 1957 n'offre pas de variantes appréciables comparativement au sommaire de 1956. La saison commence donc le troisième mercredi d'avril comme ce fut le cas depuis quelques années.

La question de la prohibition du méné pour la pêche revient toujours sur le tapis au début de chaque saison. On se rappelle le tas de protestations qui a accompagné l'annonce de la résolution adoptée par la Fédération à un congrès relativement à la prohibition de l'usage du méné dans toutes les eaux de la province.

La loi a été tolérante jusqu'ici mais dans certains comtés elle sera intolérante. Ainsi la possession de ménés, de lamproies devant servir d'appâts ou leur transport seront illégaux dans les comtés de Rimouski, Matapédia, Bonaventure, Gaspé-Sud, Gaspé-Nord et Saguenay, à moins que ces ménés ou lamproies ne soient destinés à la pêche en haute mer.

La recommandation d'il y a une couple d'années reste toujours en vigueur.

C'est dire qu'il est illégal de se servir de ménés comme appâts dans les eaux fréquentées par la truite mouchetée, la truite grise ou la truite rouge du Québec si ces ménés n'ont pas été pris dans les eaux mêmes où l'on pêche.

Les régions où l'interdiction a été prescrite ne contiennent pratiquement de brochets, de dorés, d'achigans ou de perchaudes pour la pêche desquels on emploie le méné.

La saison de pêche légale à l'achigan va du 1er juillet au 15 octobre, excepté pour le lac Memphrémagog où il n'y a aucune restriction de même que pour les lacs au nord du Saint-Laurent et de la rivière Ottawa. La limite quotidienne est de 6 achigans et la longueur minimum est de 10 pouces et pour l'achigan à petite bouche et pour l'achigan à grande bouche.

La saison pour la pêche au maskinongé commence le 16 juin pour durer jusqu'au 15 octobre. On pourra prendre 3 maskinongés par jour et la longueur minimum devra être de 30 pouces.

La saison de la pêche au doré commence le 16 mai pour durer jusqu'au 15 novembre. Font exception toutefois, la baie Missisquoi et au nord du 47e degré de latitude. Dans la réserve du Kipawa, la saison va du 16 mai jusqu'au 15 avril suivant. La limite quotidienne est de 10 poissons de 15 pouces ou plus, ou 15 lbs en tout.

La saison de pêche à la ouananiche et du saumon d'intérieur commence le 5 juin et se termine entre le 15 août pour aller jusqu'au 15 octobre dans certaines régions. Pour la pêche à la truite mouchetée ou de mer dans les rivières à saumons, la pêche va du 5 mai jusqu'au 30 septembre. Aucun sébago ou saumon d'intérieur ne devra mesurer moins que 15 pouces de longueur et les prises quotidiennes sont limitées à 5 poissons ou 40 livres par jour.

Aucune ouananiche ne devra avoir moins de 12 pouces de longueur pour être légale et on ne pourra prendre plus de 10 poissons ou 15 lbs par jour.

Quant à la truite mouchetée, il n'y a pas de limite touchant la longueur et la limite demeure 40 poissons par jour ou 15 lbs. Pour la truite rouge du Québec, la limite est de 5 poissons ou 15 lbs avec un minimum de 7 pouces de longueur. Pour la truite arc-en-ciel les limites sont 5 poissons par jour et 15 lbs avec un minimum de 10 pouces. Pour la truite grise, les limites sont de 5 poissons par jour ou 30 lbs avec un minimum de 15 pouces de longueur.

La pêche au brochet est permise à l'année longue dans le fleuve Saint-Laurent et dans la rivière Ottawa de même que dans les comtés de Rouyn-Noranda, Abitibi - est, Abitibi - ouest, au nord-ouest du canton Sincennes, et Ingall dans Laviolette. Dans le nord des comtés de Roberval, Lac Saint-Jean, Chicoutimi et Saguenay.

(Suite à la page 101)

NOUVEAU
SUPPORT D'INDICATEUR
Starrett
A SOCLE MAGNETIQUE No 657

Mécaniciens, machinistes, artisans, voici le support d'indicateur à socle magnétique qu'il vous faut. Bouton de commande permet mise en place d'une seule main. Grâce à ses arrêglages universels, l'indicateur s'y fixe vite et facilement. Aimant permanent adhère fermement à toute surface de fer ou d'acier. S'accommode de l'un ou l'autre des indicateurs à cadran Starrett no 196 ou 25 de la série no 711 "Last Word".

Micromètre à enclumes multiples

No 230. Archet type étau s'accommode d'enclumes rondes ou plates (fournies) ainsi que d'enclumes spéciales. Formats 0-1" et 1-2".

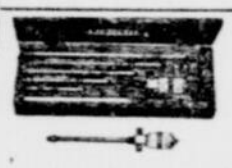

Micromètre d'intérieur chrome satiné

No 131. Disponible en 4 formats (aussi métriques). Tête finie chrome satiné anti-éblouissement et résistant à la rouille, palpeurs durcis et meulés.

Indicateur à cadran "Last Word"

No 711G. Pivot à rubis, action réversible, corps tubulaire pivotant, pointe de contact à rochet plaqué chrome fur, palpeur à friction universel et fût universel. Gradué en .001", registre de .050".

Gros catalogue nouveau gratis — Décrit et illustre plus de 3,000 outils Starrett. Mallez coupon ci-bas.

Les outils STARRETT se trouvent chez tous les meilleurs distributeurs d'équipement industriel et les meilleures quincailleries

THE L. S. STARRETT COMPANY
Dept. LP, Athol, Mass., U.S.A.
S.V.P. m'envoyer gratis un exemplaire du gros catalogue nouveau Starrett no 27.
Nom .....
Occupation .....
Adresse .....
Ville ..... Comté ..... Prov. .....

Roulez avec le meilleur !

LE PLUS GRAND NOM DANS LES TABACS À CIGARETTES

LA METHODE WEIDER
LA METHODE des Champions

Si vous pesez trop ou pas assez, si vous êtes faible et honteux de votre corps, voici une chance unique de devenir fort et musclé. En très peu de temps votre force va s'accroître considérablement et tous vos muscles vont grossir de plusieurs pouces. Prenez pour professeur Ben Weider, l'entraineur des champions, mondialement connu. Tout le monde admire un homme bien bâti et bien portant.

GRATIS !

Une photo grandeur 8" x 10" de l'homme et de la femme les mieux développés au monde, un exemplaire de "Santé et Force" et de "Lutte et Boxe", les meilleures revues sportives au monde, ainsi que plusieurs circulaires et catalogues vous expliquant comment vous pouvez GRANDIR, gagner du poids, avoir une meilleure santé et un corps parfait VOUS SERONT ENVOYES SUR DEMANDE.

Attention, Mesdames !

Vous pouvez améliorer votre physique, vous pouvez gagner du poids et réduire votre taille, vous pouvez grandir et acquérir plus de charme et de santé. Envoyez seulement 25 sous, et vous recevrez deux revues de sport et de culture physique avec beaucoup de circulaires et de renseignements.

BEN WEIDER : DEPT LP., 4466 COLONIAL MONTREAL

ENVOYEZ 25 SOUS POUR COUVRIR LES FRAIS D'ENVOI.

de KUYPER
BLENDED GIN
La vraie saveur de Hollande
FONDEE EN 1695
DISTILLÉE AU CANADA

LE DIGESTE du SPORTIF

Comment appâter un méné

En appâtant à travers la colonne vertébrale tel qu'indiqué par la ligne pointillée tuera le méné.

Pour la pêche immobile

Faites passer l'hameçon à travers les deux lèvres pour que le méné puisse fermer les deux lèvres en respirant.

Certains appâtent de cette façon en faisant la pêche à la traîne quand ils sont dans une chaloupe ou quand ils pêchent dans un ruisseau. Mais l'hameçon peut déchirer le méné quand on lance ou quand un poisson mord, laissant ainsi l'hameçon entièrement dénudé.

Cette manière prend les poissons qui donnent de petits coups et ne libérera pas le méné de l'hameçon quand on lancera. Pour la trôle ou la pêche dans un ruisseau, la première manière est la meilleure.

Elevez des vers dans une boîte

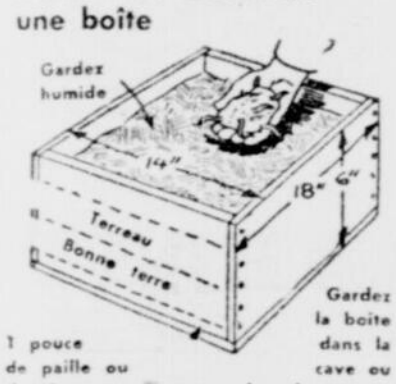

1 pouce de paille ou de vieux sacs.

Gardez la boite dans la cave ou dans le garage.

Une boite étanche ayant les dimensions indiquées ci-dessus, soit 14" x 18½" suffira pour vous procurer tous les vers dont vous avez besoin. Le terreau est composé d'un tiers de fumier, un tiers de tourbe et un tiers de bonne terre, le tout mélangé avec ½ lb de son ou de moulée. Humectez mais n'imbibez pas d'eau la tourbe avant d'ajouter la couche de bonne terre à laquelle on a ajouté aussi ½ lb de son ou de moulée. Remplissez la boite jusqu'à ½ pouce du bord. Mettez 100 vers dans la tourbe, puis ajoutez une mince couche d'herbe ou de feuillles, puis enfin ajoutez des déchets d'aliments moulus (des restes d'aliments pour les humains feront l'affaire), ou de la farine d'avoine comme nourriture. Ajoutez plus de nourriture au fur et à mesure qu'il sera nécessaire.

★★Chasse et Pêche...

(Suite de la page 100)

Ailleurs dans la province, la pêche sera permise du 11 mai au 15 octobre. Dans le lac Massawippi on ne peut prendre plus que 15 lbs de poisson par jour. Dans tous les cas, le poids total indique qu'on peut y ajouter un poisson.

Que les pêcheurs n'oublient pas de se procurer un permis de pêche! Ceux-ci sont maintenant disponibles partout. En prenant son permis de pêche, qu'on n'oublie pas non plus de se procurer le résumé des lois de pêche pour 1957 afin de bien l'étudier avant d'aller à la pêche.

Pour les résidants le coût du permis est toujours de $1.10.

Sur ce, bonne pêche à tous les amateurs.

Pur-sang qui boit du thé

HALLANDALE, Flo. — Certains pur-sang ont des habitudes étranges. The Box II, par exemple, aime le thé, et du thé importé à $4.00 la livre par-dessus le marché.

Son entraîneur Bob Cramer prétend que cette habitude est devenue un facteur important dans l'entraînement du pur-sang de trois ans, qui est inscrit pour le Derby de Floride le 30 mars à Gulfstream Park.

"Le thé aide à calmer les nerfs de The Box II, dit Cramer. Il est né en Angleterre, et vous savez que les pur-sang anglais sont reconnus pour leurs goûts parfois étranges".

The Box II ne pouvait reprendre sa condition après avoir été transporté d'Angleterre à Gulfstream, mais Cramer s'est rappelé un jour qu'un entraîneur avait remis son pur-sang d'aplomb en lui faisant boire de la bière. Cramer n'a pas eu à aller aussi loin avec The Box II; le thé a suffi.

Le cheval de Cramer n'est pas le seul à contracter une habitude du genre. The Liberator, vainqueur du Grand National en 1879, aimait le vin, et Melton, qui a gagné le Derby d'Epsom, adorait le whiskey. On dit qu'un jour Melton était complètement ivre lorsqu'il est arrivé au poteau pour une course.

— Les récentes statistiques de l'Unesco indiquent qu'en Inde, comme dans la plupart des pays, les oeuvres de fiction sont au premier rang des préférences des lecteurs.

MAISON FONDÉE en 1575 à AMSTERDAM
BOLS
V.O. GENEVER GIN
"LE CÉLÈBRE GIN GENRE HOLLANDAIS"
DISTILLÉ ET EMBOUTEILLÉ AU CANADA

JAMAIS AUPARAVANT
une bière n'a monté si *haut*, si *rapidement* dans l'estime du public
LA SEULE BIÈRE 'CLIMATISÉE'

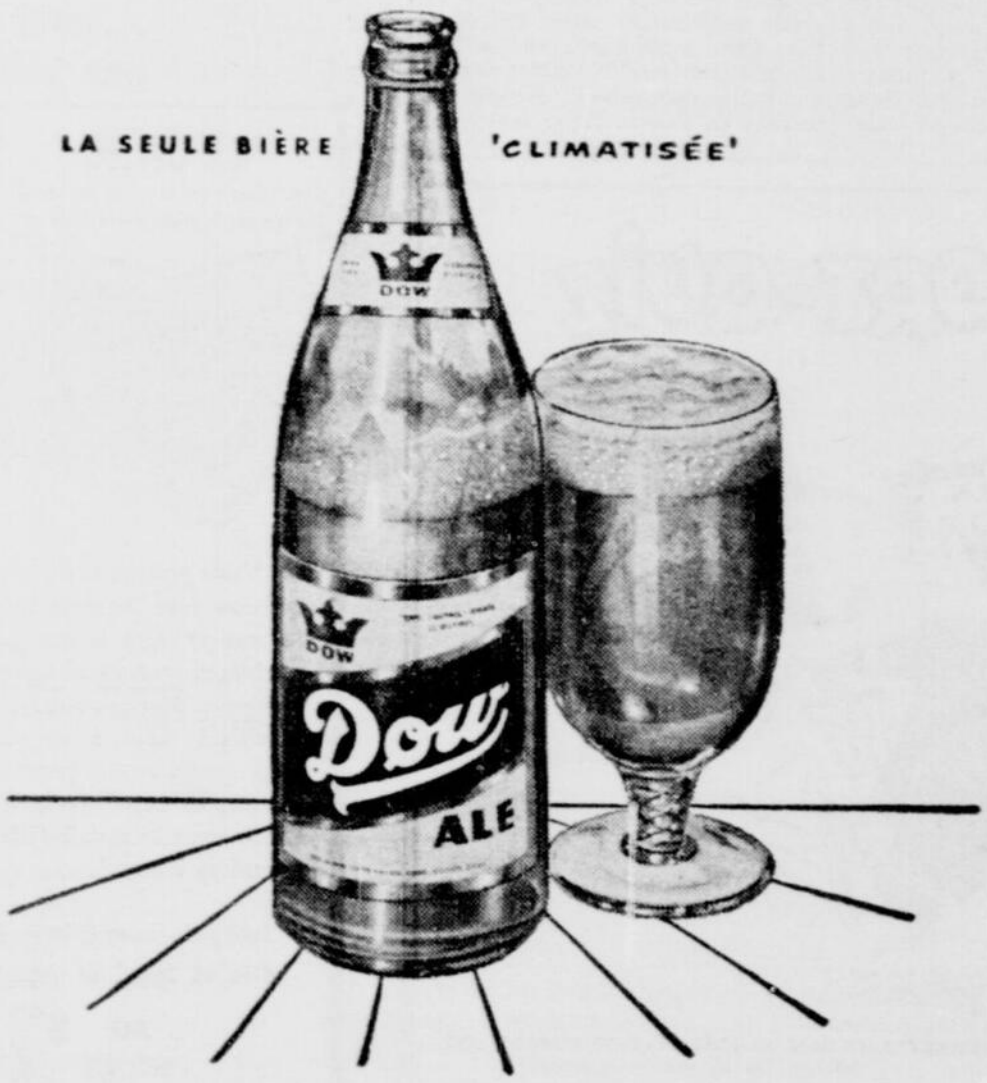

Greg Mulleavy désire aligner une équipe très spectaculaire

VERO BEACH (Spécial à la "Patrie") — "Ma principale préoccupation est de donner aux amateurs montréalais un club spectaculaire à l'attaque et au monticule", de dire Greg Mulleavy, le gérant des Royaux, lors de l'ouverture officielle du camp d'entrainement à Vero Beach vendredi.

"Je ne suis pas inquiet au sujet de l'habileté défensive de mes hommes; avec John Roseboro derrière le marbre, Jim Gentile au premier-but, Sparky Anderson au deuxième et Clyde Parris au troisième, je suis persuadé que nos rivaux devront faire des miracles pour nous damer le pion à la défensive. C'est donc à l'attaque, au bâton, et aussi au monticule que je concentrerai mes efforts au cours de cette période d'entrainement et durant les joutes hors-concours qui débuteront le 25 mars."

Mulleavy avait l'air rayonnant en jetant un premier coup d'oeil sur les joueurs qui s'étaient présentés à lui vendredi matin. Il était particulièrement heureux de constater que les lanceurs gauchers ne faisaient pas défaut: Bill George, Jos Gushanas, Dan McDevitt, Bob Wegner et Roberto Vargas sont cinq artilleurs qui assurent déjà les Royaux d'un bon noyau de gauchers; on sait que la disette de gauchers au monticule l'an dernier avait été reconnue comme l'une des raisons principales des insuccès du club. "Et quand je pense", de dire Greg, "que Brooklyn nous enverra peut-être aussi Sandy Koufax, Chuck Templeton et Martin Stabiner, je me sens très riche de ce côté-là. J'ai l'intention de donner beaucoup de travail immédiatement à tous les gauchers que j'ai en mains et qui sait si dans quelques semaines, je n'aurai pas l'embarras du choix. J'allais presque oublier que nous comptons aussi sur un jeune gaucher-recrue en la personne de Thomas Donovan. Ce Donovan, originaire de Wilmington, Delaware, a été la grande étoile de son "high-school' au baseball, au ballon-au-panier et au football; il a conduit son équipe de baseball au championnat de l'état en 1955 et a aussi lancé pour l'Université Lafayette; âgé de 19 ans seulement, il mesure 5'11" et pèse 185 lbs. J'ai donc six gauchers actuellement sous mes ordres et j'ai un potentiel de trois autres; je suis persuadé que de ces neuf, nous pourrons choisir ce qu'il nous faut dans ce domaine."

Mulleavy, tout en parlant, continuait à diriger ses hommes au cours de leurs premiers exercices. "Mes droitiers ne m'inquiètent pas non plus. Tenez, regardez votre jeune Raymond Daviault. Il s'est rapporté ici vendredi dernier et c'est toujours l'un des premiers sur le terrain. Je vous assure que celui-là est décidé ; s'il ne réussit pas, ce n'est pas parce qu'il n'aura pas essayé. J'ai pleine confiance qu'il saura se mériter un poste avec les Royaux dès cette année ; vous en aurez de bonnes nouvelles bientôt. Bob Faust, ce nouveau-venu lui aussi, est l'un des plus prometteurs de l'organisation des Dodgers ; il a souffert de maux de bras par le passé mais il me parait en grande forme. Si Faust s'est guéri pour de bon comme il semble, ne soyez pas surpris de le voir à Brooklyn dans deux ans ; il possède toute l'étoffe des lanceurs des majeures."

"Connie Grob et Bob Milliken sont deux autres qui devraient nous aider considérablement. Et puis j'ai George Barker, Leo Cristante, Billy Harris, Jim Peterson et Bob Walz. Frank White n'a pas encore signé son contrat mais cela ne dérange aucunement mes plans. Harris devrait connaître une excellente saison. Cristante devra travailler plus fort que l'an dernier ; il semble s'être résolument mis à l'oeuvre. Je reviens à Grob ; vous savez qu'il pourrait bien être un lanceur de plus de 20 victoires cette saison ; sans trop révéler de secrets, vous pouvez peut-être dire que c'est l'un des artilleurs sur lesquels nous fondons de grands espoirs pour 1957."

"Mes frappeurs vont avoir beaucoup de travail aussi. Roseboro et Gentile ont déjà commencé à cogner solidement avec Brooklyn. Lors d'une joute hors-concours l'autre soir, ce Gentile vous a frappé des balles qui filaient comme des boulets de canon. René Lemyre a besoin de faire renforcer le tableau indicateur au Stade Hector Racine, car si une tempête de vent l'a déjà fait tomber, je ne serais pas surpris de le voir ébranlé par un des dynamiques coups de Gentile. Parris, le champion frappeur de la Ligue Internationale l'an dernier, devrait connaitre une autre saison exceptionnelle. Lacey Curry est un autre dur cogneur que j'ai l'intention d'éprouver. Je devrais pouvoir vous donner de bonnes nouvelles de mes frappeurs dans une semaine," de dire Mulleavy en terminant.

Ce premier coup d'oeil sur le camp d'entrainement nous révèle donc un Mulleavy des plus optimistes et des plus confiants pour la saison qui va débuter le 15 avril prochain à la Havane. Et quand le club se présentera au Stade de la rue Delorimier pour la première fois, le mercredi 1er mai, les amateurs devraient pouvoir applaudir une équipe spectaculaire à tous points de vue.

Si elle avait été rousse!

CHICAGO. — Une dactylo brune de Chicago, Daisy Solaya, 25 ans, accusée d'avoir menacé avec un revolver un garçon pour le forcer à l'épouser, a dit à la police : "Heureusement que je ne suis pas rousse, sans cela je l'aurais tué."

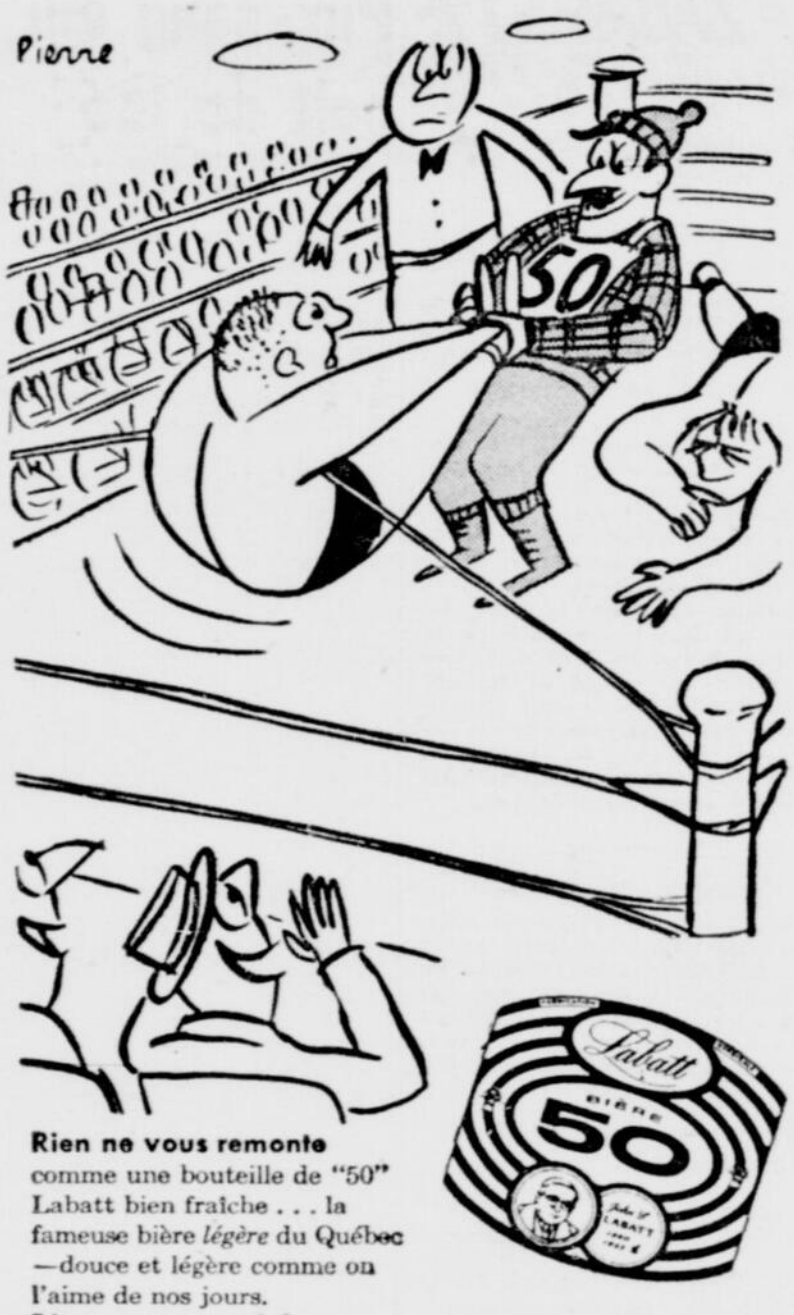

Rien ne vous remonte comme une bouteille de "50" Labatt bien fraîche . . . la fameuse bière *légère* du Québec —douce et légère comme on l'aime de nos jours. L'avez-vous essayée?

Brassée dans le Québec au goût du Québec

LABATT

Oui! 3 rasoirs Gillette

SUPER-SPEED

...pour vous raser avec confort quelles que soient votre barbe et votre peau!

LÉGER pour ceux dont la peau est sensible et pour la plupart des "jeunes"

COURANT ...pour ceux qui ont une barbe et une peau normales

LOURD ...pour ceux qui préfèrent le poids d'un rasoir plus lourd

• Vous pouvez enfin avoir le rasoir qui convient le mieux à votre visage, le rasoir qui vous garantit des barbes si *propres*, si *rafraîchissantes*, si *impeccables* que vous direz: "Enfin, le voici!" Oui, il existe un rasoir créé spécialement pour vous. Maintenant, se raser devient un plaisir! Choisissez le rasoir Gillette Super-Speed qui convient à *votre* visage.

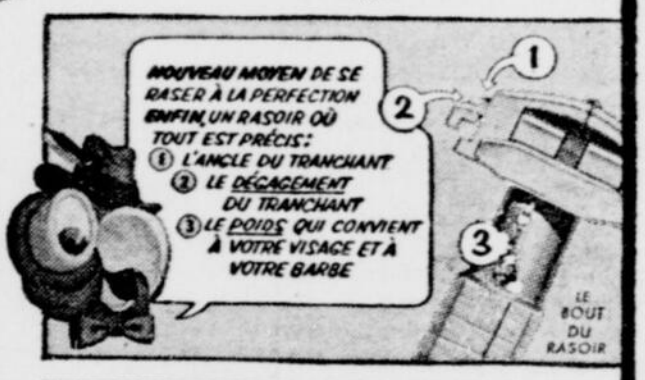

Avec porte-lames de lames Bleues Gillette dans un coffret de voyage en styrène.

AU CHOIX $1.29

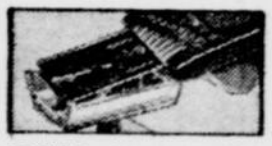

PRESTO **—la commodité d'un rasoir monopièce; vous tournez . . . la lame s'accroche et tombe en place.**

TOURNEZ DE NOUVEAU **—vous êtes prêt à vous raser. Rincez simplement le rasoir pour le nettoyer.**

CHOISISSEZ CELUI QUI VOUS CONVIENT PARFAITEMENT!

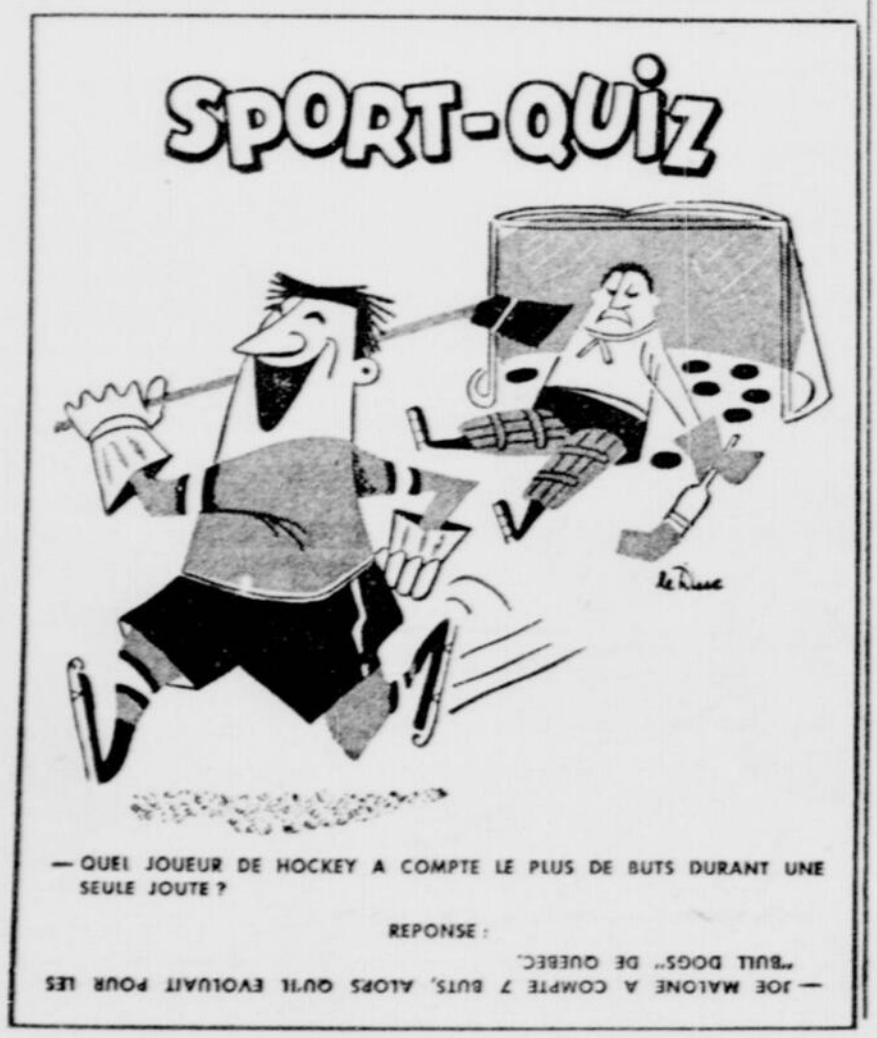

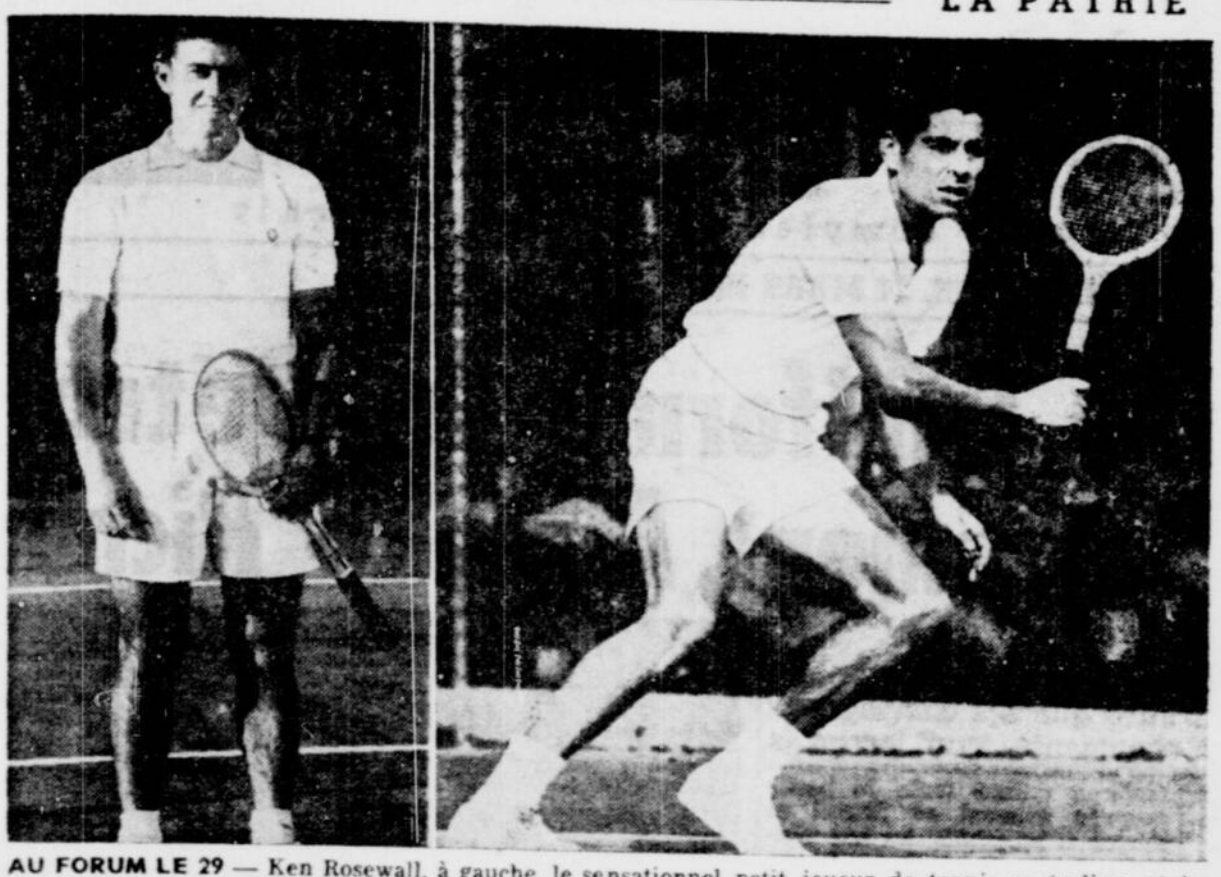

AU FORUM LE 29 — Ken Rosewall, à gauche, le sensationnel petit joueur de tennis australien, et le puissant Pancho Gonzales seront les vedettes principales de l'exhibition de tennis professionnel qui sera présentée au Forum, vendredi le 29 mars. Gonzales a jusqu'ici le meilleur sur Rosewall dans la tournée qu'effectue à travers le monde la troupe de Jack Kramer.

Le petit Rosewall refuse de plier devant Gonzales

Le promoteur de tennis Jack Kramer fut accusé d'"immoler l'innocent" quand il incita le petit Ken Rosewall d'Australie à signer un contrat pour la tournée de tennis 1957. Rosewall s'engageait par le fait même à rencontrer jour après jour le plus puissant artilleur des courts au monde.

Rosewall est petit, mais il a le coeur d'un lion et il surprend les plus grands experts par son courage et son refus de s'avouer inférieur. Au tout début, Gonzales triompha, tel que prévu, mais il dut lutter pendant cinq sets avant d'afficher sa supériorité.

Le résultat est que Pancho Gonzales doit fournir en tout temps ses efforts les plus grands et qu'il commence à perdre patience... de fait, il est devenu nerveux... très nerveux.

L'autre jour, à Boston, il s'est tellement choqué contre un spectateur qui le harcelait qu'il monta dans les estrades pour lui faire un mauvais parti. Quelques joueurs des Celtics, le club de ballon au panier professionnel de Boston, intervinrent pour sauver le spectateur d'une fessée.

La même chose arriva en Australie avant la venue de la troupe en Amérique. Et l'autre jour, Gonzales se choqua une autre fois et brisa sa raquette sur son genou, tellement il était fatigué de voir le petit Rosewall retourner méthodiquement ses coups les plus puissants. Une autre fois, d'un geste d'impatience, il frappa le microphone servant à l'annonceur à communiquer à la foule, avec sa raquette. Quand on lui demanda pourquoi il avait fait cela, il répliqua: "C'est la seule chose que je pouvais frapper à ce moment-là".

Carl Earn, le professionnel au club de tennis Hillcrest, a tenté d'expliquer récemment l'attitude de Gonzales. "Rosewall est un artiste des lignes des fouls, dit-il. Il retourne la balle avec une monotonie effarante, quelle que soit la force avec laquelle Gonzales frappe. Ceci a le don de faire perdre contrôle au meilleur joueur. La plupart des experts pensaient que Gonzales écraserait Rosewall, mais plus la tournée progresse, plus Ken s'améliore et plus Gonzales le réalise et s'inquiète".

Les deux grands rivaux du tennis professionnel, membres de la troupe de Jack Kramer, continueront leurs exhibitions au Forum, le 29 mars prochain.

L'Alliance Nationale a changé de nom

OTTAWA, (P.C.f.) — L'Alliance Nationale portera dorénavant le nom de Alliance Mutual Life Insurance Company. Le Sénat et les Communes viennent de l'autoriser à changer de nom. Le siège social de la compagnie est à Montréal.

— Il existe, en Inde, une bibliothèque qui ne possède qu'un seul ouvrage. Construit à Amritzar, en marbre précieux, feuillets d'or et de cuivre, ce sanctuaire contient le livre sacré des Sikhs.

Projet de vacances au MAINE

Tout ce qu'il faut savoir sur le littoral du Maine, ses baies, lacs, montagnes, villégiatures, villes pittoresques. Dressez vos plans de vacances au Maine tout de suite. Demandez cette documentation au Maine Vacation Service, 770 Gateway Cir., Portland, Me. Min. de l'Ind. et du Comm. du Maine

POUR TOUS VOYAGES
VENEZ CHEZ
COOK'S
LA PREMIÈRE AGENCE DE VOYAGES AU MONDE

EUROPE
VOYAGES ACCOMPAGNÉS
Durée 6 semaines
dans 7 pays
Prix à compter de $846

EXCURSIONS PRÉPARÉES SPÉCIALEMENT POUR VOUS

PLACES RESERVÉES PAR BATEAU OU AVION
THOS. COOK & SON
(CONTINENTAL & OVERSEAS) LIMITED
1241 rue Peel, Montréal
Téléphone: UN 6-7451

Une flotte nombreuse pour toute l'EUROPE!

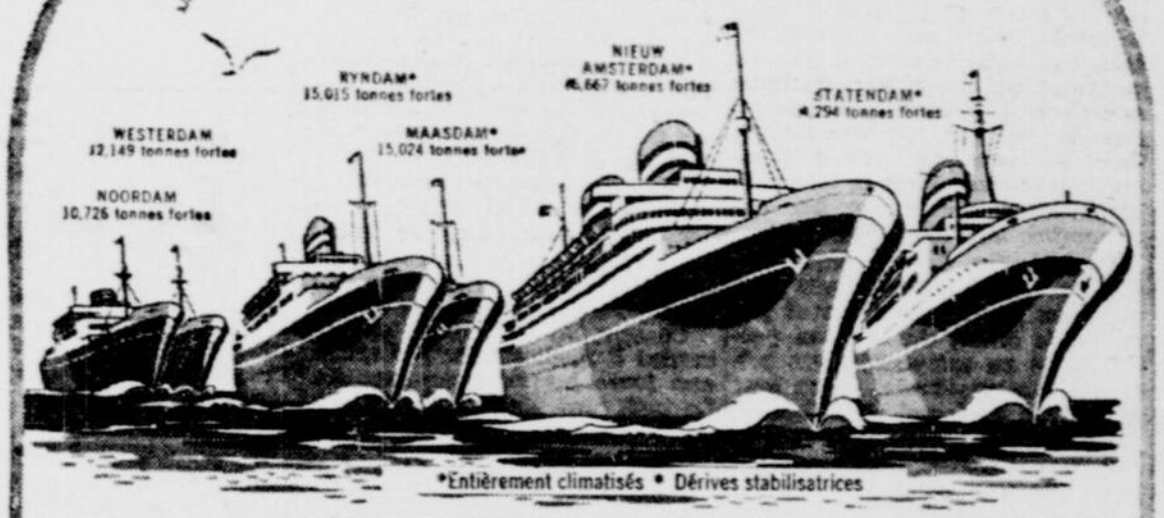

IRLANDE, ANGLETERRE, FRANCE, HOLLANDE

PROCHAINS DÉPARTS
De New-York vers Cobh, Southampton Le Havre et Rotterdam:
MAASDAM, 18 mars, 11 avr.
NOORDAM† 23 mars, 20 avr.
RYNDAM 26* mars, 25 avr.
NIEUW AMSTERDAM 4 avr. 10 mai
WESTERDAM† 6 avr. 4 mai
STATENDAM (neuf) 16 avr. 17 mai
†Rotterdam sans escale
*Escale à Cobh

LIBERIA—NORD DE L'EUROPE 28 jours
CROISIÈRE DU PRINTEMPS
$575 et plus aller-retour

Départ spécial de MONTRÉAL
RYNDAM—24 JUIN

Quel que soit votre budget de voyage, vous trouverez sur un paquebot de la Holland-America tous les avantages qui vous conviennent.
Vous désirez le luxe incomparable des plus grands et des plus élégants paquebots?
L'ambiance amicale et libre des navires à classe touriste—avec en plus, si vous le désirez, le luxe d'une chambre privée?
Ou encore l'intimité qui règne sur les petits bateaux d'une seule classe?
Holland-America vous offre tout cela!
Quoi que vous choisissiez, vous pouvez toujours compter sur un navire impeccable, sur une excellente cuisine *européenne*, sur un service hospitalier et courtois, sur la certitude de naviguer avec un commandant et un équipage qui ont *la vocation de la mer*.

VOYEZ VOTRE AGENCE DE VOYAGE

Holland-America Line
Mezzanine, 1010 ouest, rue Ste-Catherine, Montréal, UN. 6-1731

"IT'S GOOD TO BE ON A WELL-RUN SHIP"

Rendez-vous en EUROPE sur les navires du gouvernement néerlandais
Tarifs modiques. Excellente navigation, propreté et courtoisie traditionnelle des Hollandais. Spacieux aménagements récréatifs. Cuisine choisie et abondante.
Southampton, Le Havre et ROTTERDAM
Depuis Montréal: Groote Beer 25 mai, 19 juin, 15 juillet
Depuis New-York: Zuiderkruis 23 mars, 29 juin; Johan van Olderbarnevelt 3 juin.
Direction générale à la navigation maritime (Ministerie van Verkeer en Waterstaat) La Haye, Pays-Bas
Agents: Holland-America Line

AVANT

APRES

NEO-HAIR
Merveilleux contre
CALVITIE
COMPOSE VEGETAL pour arrêter chute de cheveux et enrayer les pellicules en 3 jours. $5.00
MINERAL pour redonner chevelure d'antan. $15.00
En vente à toutes les Pharmacies Leduc, aussi Sarrazin & Choquette.
Livraison en automobile par toute la ville.

Dépositaires: Lymans Ltd et Leduc et Leduc

COMMANDES POSTALES
"NEO-HAIR", C.P. 44, Station Delorimier, Montréal
NOM .....
ADRESSE .....

EDITION NATIONALE

La Patrie

JOURNAL DU DIMANCHE

10¢

Le journal-magazine le plus complet du Canada français

Marcel Bonin, dans l'uniforme du Détroit, applaudissait intérieurement Maurice Richard

[par JACQUES BARRETTE]

Marcel Bonin a bien aimé son stage dans la ligue Nationale, surtout alors qu'il s'alignait pour les Red Wings de Détroit. Il a trouvé que ses compagnons de jeu dans la ville de l'automobile étaient des plus charmants, sauf lorsqu'ils jouaient à Montréal.

Dans notre belle ville, Marcel a passé plusieurs minutes angoissantes sur le banc des Red Wings aux côtés de ses coéquipiers qui "bavaient" sur les gens de sa race. Comme il a détesté ces remarques dégoûtantes des joueurs des Red Wings qui qualifiaient ses compatriotes de "French pea soup", et d'autres noms de moins en moins flatteurs pour les Canadiens français!

C'était tellement enrageant que Marcel, un grand admirateur de Maurice Richard, applaudissait intérieurement lorsque ce dernier comptait un but. L'honneur des Canadiens français était sauf!

"Moi, je respecte les Canadiens de langue anglaise et j'aimerais bien qu'ils en fassent autant pour les Canadiens de langue française. Lorsqu'on attaque les miens, je brûle de rage. Cependant, je leur pardonnais assez facilement parce qu'ils étaient tellement chics pour moi. Il ne faut pas oublier aussi qu'ils ne se rendaient probablement pas compte que j'étais un Canadien français et que je n'appréciais pas ces remarques. Même l'instructeur Jimmy Skinner insultait littéralement notre race par ces remarques désobligeantes."

"La tension dans la ligue Nationale est tellement forte que plusieurs joueurs ne réalisent pas ce qu'ils disent durant une partie. Si je ne comprenais pas cette réaction spontanée, je ne leur aurais pas pardonné si facilement ces paroles injustes à l'égard de leurs compatriotes de langue française", de dire le jovial Bonin.

SON GRAND DESIR

Marcel ne désire pas retourner à Boston. Il obtiendra sous peu un emploi stable à Québec et il n'est pas intéressé à jouer pour une équipe américaine. Il aimerait bien que les Bruins vendent son contrat au Canadien afin qu'il puisse enfin évoluer pour le Tricolore, son club préféré depuis son enfance.

Si Bonin ne peut aider la cause d'un club de la ligue Nationale, il espère demeurer à Québec et évoluer pour les As dirigés par Conrad Parent. En parlant de ce dernier, Marcel a déclaré qu'il est un instructeur de tout premier ordre et que tous ses joueurs se dévouent corps et âme pour lui. C'est d'ailleurs la clé des succès remportés par les As, cette année.

Selon Marcel, Québec est une très bonne ville de hockey au point de vue enthousiasme, mais elle souffre du même "bobo" que le club de baseball Montréal. En effet, même si les As sont déjà assurés du championnat de la ligue du Québec, les assistances ne sont pas extraordinaires.

IL KNOCKOUTE LINDSAY ET STASIUK

Un fait bizarre a permis à Bonin de s'assurer un essai avec les Red Wings de Détroit. Il jouait alors pour les As de Québec.

Un soir, les Red Wings se sont rendus à Québec pour y disputer une joute hors-concours aux As. Le petit Ted Lindsay faisait son fanfaron durant toute la partie jusqu'au moment où Marcel se choqua et lui administra une véritable râclée. Il knockouta le capitaine des Wings avec une puissante gauche. On sait que Ted était alors capitaine du Détroit.

Vic Stasiuk, un joueur très solide, vint à la défense de son coéquipier, mais il frappa un noeud lui aussi. En effet, Marcel le maîtrisa et vint près de l'étouffer dans sa rage. Lorsqu'il vit qu'il avait l'avantage sur Vic, Bonin le laissa se relever. Mais Stasiuk était aussi belligérant qu'avant. Alors, Marcel lui appliqua une couple de bons coups de poings et le prit par la gorge. Heureusement, les coéquipiers de Bonin vinrent à la rescousse de ce pauvre Stasiuk, sinon ce dernier aurait été étranglé rapidement.

Impressionné par la fougue démontrée par le gars de Joliette, le gérant-général des Wings, Jack Adams, acheta le contrat de Marcel et lui donna un essai avec son équipe. Un peu plus tard dans la saison, il fut cédé sous option aux Flyers de Saint-Louis.

L'année suivante, il a passé toute la saison entre Sherbrooke, Détroit et Edmonton et a récolté 70 points en 61 joutes avec ces trois équipes.

En 1954-55, Marcel a brillé avec les Wings. Il a enregistré 16 buts et obtenu 20 assistances pour être l'un des principaux joueurs offensifs de Jimmy Skinner, cette année-là. Il a aussi participé aux 11 joutes des Wings dans les séries éliminatoires.

(Photo Jacques Doyon—La Patrie)

EN VOYAGE — Lorsque les As entreprennent un long séjour à l'étranger, Marcel n'oublie pas d'écrire à son épouse. Il est un bon père de famille et aime la vie au foyer. Il prétend que son petit gars Richard (il a un nom prédestiné) fera un bon joueur de hockey. Cependant, il est un peu jeune pour lui prédire un bel avenir. Il a 11 mois.

A la fin de cette saison-là, les Bruins de Boston et les Red Wings de Détroit ont effectué une importante transaction dans laquelle Terry Sawchuk, Marcel Bonin, Vic Stasiuk et Gerry Toppazzini ont été échangés aux Bruins pour Réal Chèvrefils, Warren Godfrey, Ed Sandford et Norm Corcoran.

Alors, Marcel est resté à Boston durant toute la saison et il a pris part à 67 parties. Toutefois, les Bruins ont jugé bon de l'envoyer à Québec, cette année, à cause de ses insuccès avec les Bruins l'année précédente. Il avait réussi 9 buts et 9 assistances à Boston.

IL PREFERE HOWE

Bien que Marcel soit un admirateur de Maurice Richard, il choisit Gordie Howe sur son club d'étoiles de la ligue Nationale pour la période de temps durant laquelle il a évolué dans ce circuit. Il préfère Terry Sawchuk à tout autre gardien de buts; Doug Harvey et Red Kelly, à la défense; Ted Lindsay, à l'aile gauche; et Jean Béliveau, au centre.

Au sujet de la controverse Richard-Howe, Bonin a déclaré: "Je choisis Howe parce j'étais son coéquipier lorsqu'il a enregistré 49 buts au cours de la même saison, soit en 1952-53. Il est vraiment un grand joueur et un chic type. Je crois cependant que Maurice Richard est plus dangereux que Gordie dans les moments critiques. Maurice est l'homme des grandes occasions".

"Alors que j'étais à Détroit, Adams a rendu un bel hommage à Richard lorsqu'il a déclaré qu'il préférait Maurice à Howe dans les moments critiques. Dans une joute serrée, il craint Maurice plus que tout autre joueur de la ligue, y compris Howe", de dire Marcel. Adams devait se rappeler les deux buts en période supplémentaire que le Rocket avait comptés lors d'une série éliminatoire entre son club et le Canadien.

TOUPIN L'A "DECOUVERT"

Marcel attribue à Jack Toupin, instructeur des Lions de Trois-Rivières, le crédit de l'avoir embauché dans le hockey organisé. Jack était alors pilote des Reds de Trois-Rivières, s'est intéressé à Bonin lors d'une joute hors-concours, à Joliette, entre les Reds et une équipe de cette dernière ville. Marcel faisait partie du club de Joliette.

L'année suivante, Bonin signa un contrat avec les Reds de Trois-Rivières. Il impressionna tellement qu'il se mérita un poste sur la première équipe de la ligue junior. Ses deux compagnons de ligne sur ce club d'élite étaient Jean Béliveau et Bernard Geoffrion.

Notre héros était la propriété des Reds de Providence et les Red Wings ont dû acheter son contrat pour obtenir ses services, une couple d'années plus tard.

IL CRAINT TROIS-RIVIERES

Il semble que dans la ligue du Québec les joueurs sont unanimes à dire que les Lions de Trois-Rivières seront difficiles à battre dans les séries éliminatoires. Ils prétendent que les Lions jouent le vrai jeu des éliminatoires, soit une mise en échec très serrée. Ils ont aussi beaucoup de respect pour le gardien de buts Jacques Marcotte et le joueur de défense Camille Bédard.

En terminant, il serait bon de souhaiter qu'un joueur agressif au possible comme Bonin soit vendu ou échangé par les Bruins au Canadien afin que le Tricolore aligne un joueur qui n'a pas froid aux yeux et qui a même un ours comme victime. Il serait certes un stimulant pour certains joueurs du Canadien qui craignent servir un bon coup d'épaule à leurs adversaires. Blake se plaint que certains de ses joueurs ne sont pas assez combattifs. Eh bien! il serait heureux d'aligner Marcel Bonin.

Cela reste dans le domaine des possibilités pour l'an prochain.

(Photo Jacques Doyon—La Patrie)

MARCEL INDIQUE aux deux jeunes joueurs des As, Jacques Gagné, à gauche, et Jean-Marie Cossette, à droite, comment on doit s'y prendre pour calmer deux adversaires. Si ces deux joueurs suivent les conseils de Bonin, Québec sera doté de deux autres forts-à-bras sur leur équipe de hockey.