LA PRESSE
LE PLUS GRAND QUOTIDIEN FRANÇAIS D'AMÉRIQUE

ÉDITION DE MONTRÉAL * * 10¢ | Montréal, vendredi 12 novembre 1965 / saint René / 81e année, No 262 / 4 cahiers / 44 pages / La météo : Averses, moins frais / minimum 40 / maximum 50

Demain, dans le magazine de LA PRESSE

Un évêque anglican de Montréal
Faut-il punir ou guérir les criminels ?
La télévision, activité qui prend du temps

Trois membres de l'exécutif de la SSJB démissionnent • En page 13

Walter Gordon démissionne

La raison officielle : il avoue avoir mal conseillé Pearson sur les élections

par Jacques Pigeon

OTTAWA. — Le premier lieutenant, l'homme de confiance de M. Lester B. Pearson, a abandonné son poste de ministre des Finances parce qu'il croit "avoir donné un mauvais conseil" au premier ministre en lui recommandant de tenir un scrutin général à l'automne.

M. Walter L. Gordon a pris tout le monde par surprise en annonçant sa démission et a donné beaucoup de vitalité aux rumeurs voulant que M. Robert Winters, élu député à Toronto, lui succède à cet important poste.

Le chef du gouvernement a cependant annoncé hier soir que M. Mitchell Sharp, ministre du Commerce, assurera l'intérim. Des observateurs prévoient que ces deux portefeuilles, les plus importants de l'administration fédérale, seront occupés par ces deux hommes, mais personne n'ose prédire qui aura celui des Finances.

Une chose est certaine, M. Pearson trouvera facilement un portefeuille pour M. Robert Winters qui, sous l'administration St-Laurent, détenait le poste de ministre des Travaux publics.

Peu de nouvelles prennent la presse complètement au dépourvu. La démission de M. Gordon est une de celles-là. Ce dernier, dans sa lettre au premier ministre (datée du 9 novembre, le lendemain du scrutin) rappelle qu'il l'a exhorté à décréter des élections parce que "nous avions besoin d'une majorité pour bien administrer le pays et assurer sa stabilité".

M. Gordon, même s'il abandonne son poste au cabinet, demeure député de Toronto-Davenport. Le premier ministre, dit-on, lui a offert un autre poste au cabinet, mais M. Gordon a catégoriquement refusé.

M. Pearson, de son côté, n'accepte pas que M. Gordon se sente responsable de la tenue des récentes élections. Bien plus, il croit que personne n'a fait autant pour relever le prestige du parti et le porter de sa situation précaire de 1958 à celle qui lui a permis de reprendre le pouvoir en 1963.

"Je suis des mieux placés pour savoir tout ce que nous vous devons pour votre entier dévouement, votre efficacité et votre labeur infatigable dans l'organisation du parti."

Qu'y a-t-il là-dessous ?

Durant la campagne, M. Gordon a occupé le poste de président de comité national de la campagne.

Bien qu'il ait rédigé sa lettre de démission le lendemain même de l'élection, M. Gordon a su en garder le contenu secret. Certains ministres, normalement près du premier ministre, n'ont appris la nouvelle que tard dans la soirée. Et personne n'a été plus surpris qu'eux.

Tous les observateurs ont cependant noté que M. Gordon n'est pas le seul ministre qui ait recommandé au premier ministre de tenir des élections. M. Jack Pickersgill, ministre des Transports, est un de ceux-là. Il y en a d'autres. Mais rien aujourd'hui ne laisse prévoir que ces autres ministres, tout comme l'organisateur en chef du parti, M. Keith Davey, offriront bientôt leur démission.

A Ottawa, on imagine mal que M. Gordon ait démissionné pour des raisons exclusivement politiques. Tous les observateurs font le même raisonnement : "Il doit y avoir autre chose là-dessous". Mais ce "quelque chose" demeure insaisissable. Certes, les budgets du ministre des Finances ont créé de profonds remous à l'intérieur des milieux politiques, mais les effets de ses mesures nationalistes sont connus depuis longtemps.

Toute l'affaire demeure mystérieuse, même si la lettre de M. Gordon est d'une franchise inhabituelle. Cette lettre de cinq paragraphes contient d'abord un aveu : "Monsieur le premier ministre, je vous ai mal conseillé". Puis le ministre en vient à l'inévitable conclusion : "J'assume l'entière responsabilité de ce conseil et c'est pourquoi je vous présente ma démission en tant que membre du cabinet."

La réponse de Pearson

La lettre de M. Pearson est beaucoup plus longue. Le premier ministre regrette le geste que pose le ministre, mais en vient à la conclusion qu'il n'a pas de choix : "Je dois accepter votre démission".

"Je tiens cependant à vous exprimer ma profonde gratitude pour tout ce que vous avez accompli à titre de ministre des Finances par l'application de politiques financières qui ont fait naître et qui ont maintenu l'expansion et la prospérité dont jouit présentement le Canada ainsi que pour vos efforts en vue d'assurer aux Canadiens la possibilité de conserver le contrôle maximum de leur propre développement économique et industriel, ce qui est essentiel à la prospérité de la nation."

M. Walter Gordon

Le premier ministre fait donc siennes les politiques controversées de M. Walter Gordon. Il ne répudie pas son ministre des Finances, il ne fait qu'accepter sa démission, à contrecoeur, dit-il.

Mais un fait demeure. M. Gordon était le plus proche conseiller de M. Pearson. Ce millionnaire qui a préféré la politique au grand confort était un des piliers du gouvernement libéral.

Sans lui, où ira le parti ? Son départ indique-t-il le début d'une dégringolade ? M. Pearson peut-il continuer longtemps sans lui? D'autres suivront-ils son exemple ? M. Pearson se prépare-t-il lui-même à abandonner son poste ?

Les milieux politiques sont frappés de stupeur

Les milieux politiques et financiers du Canada semblent avoir été frappés de stupeur par l'annonce de la démission de M. Gordon.

M. Diefenbaker en apprenant la nouvelle des journalistes hier n'a pas voulu la commenter immédiatement.

De façon générale, on a préféré réserver ses commentaires pour le moment. Seuls les leaders créditistes Réal Caouette et Robert Thompson ont consenti à émettre une opinion quelque peu élaborée au sujet du geste de l'ancien ministre des Finances.

"Cela ne me fait ni chaud ni froid, a dit M. Caouette à LA PRESSE. Je ne suis ni surpris, ni réjoui, ni peiné. M. Gordon n'était qu'un exécutant, c'est le cabinet qui prenait les décisions. Je n'attache aucune importance particulière à sa démission. C'est probablement Winters qui va le remplacer, à moins que ce ne soit Sharp, et que Winters aille au Commerce. Ou encore, Drury pourrait aller au Commerce, Sharp à l'Industrie et Winters aux Finances. Je ne sais pas . . . De toute façon, ça fait une place pour un autre. Ils pourraient nommer Auguste Choquette, tiens, ça lui fermerait la boite . . . Il est probable aussi qu'ils vont essayer de caser un des trois "mousquetaires" (Marchand, Pelletier ou Trudeau) à l'un des ministères laissés vacants par

Voir MILIEUX en page 2

La lettre de Gordon: "Je vous ai donné un mauvais conseil"

OTTAWA. (PC) — Le très honorable L. B. Pearson,

Monsieur le premier ministre,

Durant des mois, comme titulaire de l'un de vos principaux ministères, je vous ai exhorté de décréter des élections parce que nous avions besoin d'une majorité pour bien administrer le pays et pour assurer la sorte de stabilité que je croyais nécessaire.

Comme président du comité national de la campagne du parti libéral, je pensais que si vous meniez une bonne campagne, nous obtiendrions une majorité confortable. Votre campagne a été superbe à tous points de vue. Vous n'auriez pu faire ni mieux, ni davantage.

La conclusion est bien évidente. Je vous ai donné un mauvais conseil, tant à titre de ministre que comme président de la campagne. J'en assume l'entière responsabilité et c'est pourquoi je vous présente ma démission comme membre du cabinet.

Si jamais je puis faire quelque chose pour vous, n'importe quand, vous savez qu'il suffira de me faire signe.

Je vous souhaite toute la chance possible et je vous prie de croire en l'expression de mes sentiments les meilleurs.

Signé W. L. Gordon

La lettre de Pearson: "C'est à contrecoeur que je dois accepter"

(Voici le texte intégral de la réponse du premier ministre)

Mon cher Walter,

J'ai reçu votre lettre et j'ai réfléchi à l'entretien qui lui a fait suite cet après-midi sur ma demande.

Je ne puis accepter que vous vous sentiez responsable de la tenue des récentes élections qui, tout en confirmant la position de notre gouvernement, qui jouit de l'appui le plus considérable à la Chambre, ne nous ont pas apporté la majorité des membres que nous souhaitions. Vous et certains autres m'avez conseillé d'avoir des élections pour des motifs qui semblaient entièrement valables, mais la décision ultime m'en revenait et j'assume l'entière responsabilité de cette décision.

Toutefois, vous m'avez confirmé oralement le désir exprimé dans votre lettre : vous voulez donner votre démission. Vous savez combien je regrette cette décision, ainsi que le fait de ne pouvoir vous persuader d'accepter un autre poste au sein du cabinet, où vos responsabilités seraient moins lourdes et moins constantes que lorsque vous déteniez le portefeuille des finances. Dans les circonstances actuelles, je ne puis qu'accepter votre démission, mais je tiens à souligner que je le fais à contrecoeur.

Personne n'a fait plus que vous — je dirai que personne

Voir PEARSON en page 2

photos Réal St-Jean, LA PRESSE

Tragédie à l'écluse de St-Lambert

Un automobiliste de Ville Lemoyne a été tué hier soir lorsque son automobile a plongé dans la Voie maritime du St-Laurent, du haut du pont Victoria. L'automobile a enfoncé la barrière servant à détourner la circulation lorsque le pont est levé. Deux plongeurs, MM. Gaston Lavallée et Richmond Dubois (photo de droite) ont travaillé durant plus de trois heures avant qu'il soit possible de hisser la voiture et son occupant à la surface. (Voir en page 3)

La Rhodésie entend résister aux représailles, mais la Grande-Bretagne rejette l'idée d'une invasion

SALISBURY. (UPI, PA, Reuter, AFP) — Le premier ministre rebelle Ian Smith, saluant la sécession de son pays par un toast au champagne, a affirmé aujourd'hui que l'indépendance de la Rhodésie est "bel et bien lancée".

Au cours d'une séance de son cabinet, les ministres ont partagé une bouteille de champagne et M. Smith a montré à ses collègues toute une liasse de télégrammes de félicitations.

Plus tôt, le gouvernement Smith avait décrété des restrictions à l'importation et à l'exportation et diverses mesures destinées à faire face aux représailles économiques mises en branle par la Grande-Bretagne. Il n'y a eu aucune transaction à la Bourse rhodésienne et les autorités de la Banque de réserve se sont réunis d'urgence. Les banques et les agences de voyage refusaient d'échanger les devises étrangères en attendant que les nouveaux taux soient précisés. Les journaux étrangers ont été retenus à l'aéroport par les censeurs.

Le Canada refuse de reconnaître l'indépendance de la Rhodésie et s'apprête à appliquer des sanctions
— page 35

Dans la capitale, Salisbury, la population vaquait à ses affaires normalement, comme si rien ne s'était passé.

Cependant, la Grande-Bretagne semblait décidée à recourir à toutes les armes diplomatiques et économiques à sa disposition pour faire plier le régime rhodésien "rebelle". Et le gouvernement britannique a obtenu l'appui des pays de l'Est comme de ceux de l'Ouest dans cette crise. Le secrétaire au Foreign Office, M. Michael Stewart, s'est rendu à New York, pour participer à la réunion d'urgence du Conseil de sécurité des Nations unies.

Londres ne veut pas employer la force

Hier soir, le premier ministre Harold Wilson a déclaré au cours d'une allocution télévisée que les sanctions juridiques et économiques adoptées contre la Rhodésie ne revêtent aucun caractère "punitif".

Répondant aujourd'hui à une question du leader de l'opposition, M. Wilson a déclaré à la Chambre des communes que le gouvernement britannique n'envisageait en aucun cas une "invasion militaire" de la Rhodésie pour y imposer une constitution donnée. Londres n'enverra des troupes en Rhodésie pour y établir l'ordre et la loi que si le gouverneur général, qui représente la seule autorité légale dans la colonie, en faisait la demande, a dit M. Wilson.

Participant également au débat sur les pouvoirs d'urgence réclamés par le gouvernement britannique pour rétablir son autorité en Rhodésie, le procureur général, sir Elwyn Jones, a averti le régime de M. Smith qu'il se rendait sujet à une accusation de trahison en "usurpant l'autorité du Royaume-Uni et la souveraineté du gouvernement britannique". Une accusation de même nature serait également formulée à l'en-

Voir RHODESIE en page 2

Le Conseil de sécurité entreprend l'examen de la crise rhodésienne

NATIONS-UNIES. (AFP, UPI) — Le Conseil de sécurité a ouvert ce matin son débat sur l'affaire de Rhodésie. Il a invité les représentants de l'Algérie, du Ghana, de l'Inde, du Pakistan, de la Zambie, du Sierra Leone, du Sénégal, du Mali, de la Nigeria et de la Tanzanie, qui en avaient fait la demande, à participer aux débats sans droit de vote.

C'est le plus grand nombre d'Etat non membres du conseil de sécurité qui ait jamais demandé à participer à ses travaux sur une question donnée.

La réunion du Conseil a lieu à la demande de la Grande-Bretagne d'une part et de l'Assemblée générale, sous la pression du groupe afro-asiatique, d'autre part.

On souligne cependant que ces deux demandes sont distinctes et même opposées dans leur essence politique. La Grande-Bretagne, en effet, demande une réunion du Conseil essentiellement pour faire énoncer devant l'ONU, par son secrétaire au Foreign Office, M. Michael Stewart, ce que le gouvernement britannique a déjà fait et compte faire pour blâmer et, au besoin, "châtier" la rébellion rhodésienne.

Le recours afro-asiatique, par contre, est une impérieuse injonction au Conseil de sécurité de se "transformer en bras séculier de la communauté internationale et de prendre des mesures efficaces" — notamment des sanctions — non seulement pour mater la rébellion, mais aussi pour renverser le mouvement imprimé par le gouvernement Ian Smith à l'évolution de la Rhodésie du Sud et préparer ainsi la mise sur pied d'un gouvernement qui serait authentiquement représentatif de la configuration ethnique de la Rhodésie.

Ce recours se fonde sur une résolution adoptée par l'Assemblée générale, par 107 voix contre 2 (Afrique du Sud et Portugal) et une abstention (France), hier soir. Ce texte demande notamment à la Grande-Bretagne d'user de la force des armes, au besoin, pour abattre la rébellion et acheminer la Rhodésie du Sud vers des institutions issues de l'autodétermination.

photo Michel Gravel, LA PRESSE

A MONTREAL POUR 24 HEURES

Claudine Auger, comédienne française et partenaire de James Bond (Sean Connery) dans son dernier film, "Thunderball", était hier de passage à Montréal. Habituée des séances de pose pour photographes, elle met son intelligence au service de sa beauté. (Voir en page 8)

JEAN MARAIS A MONTREAL

Le célèbre acteur vient au Canada pour la première fois. Il passe cinq jours parmi nous à l'occasion de la sortie ici de son dernier film, "Le Gentleman de Cocody". Lire notre interview avec Jean Marais en page 15.

VERDUN : PAS D'ALCOOL

Verdun est depuis longtemps une ville où il ne se vend pas d'alcool. Certains groupes croient que cela est anormal et ont obtenu qu'un référendum ait lieu pour connaître l'opinion de la population. Mais à la veille de cette consultation populaire, l'opposition est encore forte. (Voir en page 3)

LA FTQ EN VOIE DE GAGNER LES EMPLOYES DE LA BELL

La Fraternité internationale des ouvriers en électricité (FTQ) est en bonne voie de supplanter une association indépendante qui groupe les 9,500 employés de la compagnie de téléphone Bell, au Québec et en Ontario. Le président de la Fédération des travailleurs du Québec, M. Louis Laberge, a dit hier soir que cette décision pourrait bien sonner le glas des associations indépendantes et des syndicats de boutique. (Voir en page 22)

A QUAND LES PROCHAINES ?

Etre président général des élections dans un pays dirigé par un gouvernement minoritaire n'est pas de tout repos. (Voir en page 13).

SOMMAIRE

Annonces classées / 29 à 33, 36 à 41
Bandes dessinées / 42
Décès, Naissances, etc. / 43
Editorial / 4
Finance / 18 à 20
Horoscope / 22
Les Tribunaux / 12
Loisirs et Récréation / 42 et 43
Mots croisés / 30
Nouvelles internationales / 35 et 41
Politique / 13
Radio et Télévision / 11
Spectacles et Concerts / 11 à 16
Sports / 23 à 28
Vie féminine / 8, 10
Vie mondaine / 9
Politique / 13
Votre médecin / 44

Walter Gordon: j'ai fait du bon travail en tant que ministre mais j'ai donné un mauvais conseil politique

OTTAWA (J.P.) — Si c'était à refaire M. Gordon, recommanderiez-vous à nouveau au premier ministre de tenir des élections ?

—Certainement. D'ailleurs, je crois que le gouvernement est aujourd'hui dans une bien meilleure position qu'avant le scrutin. Il est clair que personne n'envisage la tenue d'élection à brève échéance. L'administration de M. Pearson pourra donc gouverner tout comme si elle était majoritaire aux Communes.

Mais alors, pourquoi avez-vous démissionné ?

—Personne n'est absolument indispensable dans un gouvernement. Je crois que j'ai fait du bon travail en tant que ministre des Finances mais j'ai donné un mauvais conseil politique au premier ministre. Si j'ai démissionné, c'est que je crois que c'est ce que je devais faire.

Est-ce la porte ouverte à Winters ?

M. Walter Gordon a pris tout le monde par surprise en annonçant sa démission. Même si un commentaire qu'il avait fait à la télévision, au soir du 8 novembre, laissait entendre qu'il se considérait responsable de la tenue d'une élection infructueuse, on n'aurait pas cru qu'il irait jusqu'à quitter le cabinet pour une raison de stratégie politique. Interrogé par les journalistes alors qu'on venait de connaître les résultats finals du scrutin, le ministre réélu avait dit : "Je crois que le peuple s'est donné raison et m'a donné tort (I guess the people dicided they were right and I was wrong)".

En démissionnant, il a donné beaucoup de force aux rumeurs voulant que M. Robert Winters, élu député à Toronto, lui succède à cet important poste.

Smallwood est en faveur

Le premier ministre de Terre-Neuve, M. Joseph Smallwood, a déclaré jeudi qu'il aimerait voir M. Robert H. Winters, dans le cabinet fédéral, mais qu'il "détesterait le voir partir" la British Newfoundland Corporation qu'il dirige. Cette compagnie de la couronne se propose d'ériger un barrage et une usine hydroélectrique aux chutes Churchill, au Labrador.

Au cours d'une visite de deux jours "purement personnelle", M. Smallwood a fait allusion à M. Winters qu'il qualifie de "très brillant, qui sait mener une chose à bonne fin".

Il a déclaré qu'il serait "heureux" si M. Winters, qui s'est fait élire député libéral dans le comté de York-Ouest, décidait de demeurer président de Brinco.

M. Winters est originaire de Lunenburg, en Nouvelle-Ecosse, et a fait partie du cabinet libéral du premier ministre St-Laurent.

Voilà les principales idées qu'a exprimées ce matin, le député de Toronto-Davenport, jusqu'à lundi dernier détenteur de l'important portefeuille des finances.

Tous les journalistes qui assistaient à la conférence de presse, tenue dans le bureau du ministre des Finances, ont tenté de savoir comment M. Gordon pouvait directement relier son activité ministérielle au conseil d'ordre purement politique qu'il a donné au premier ministre au mois d'août dernier.

M. Gordon soutient qu'il a avisé M. Pearson tant à titre de ministre "senior" de son cabinet, tant à titre de président de la campagne électorale. Il accepte le verdict du peuple qui s'est redonné un gouvernement minoritaire mais croit qu'il doit définitivement quitter son poste pour cette raison politique.

M. Gordon a répété qu'il ne regrette pas avoir posé son geste, mais se dit cependant heureux de constater que le nouveau gouvernement libéral est beaucoup plus solide et pourra, selon lui, mettre de l'avant les politiques nécessaires au bien-être du pays.

Mais pourquoi, M. Gordon a-t-il tant insisté auprès de M. Pearson pour que ce dernier décrète des élections?

—J'étais convaincu, a-t-il dit, que nous avions abattu un excellent travail et que le peuple nous accorderait sa confiance sans aucune hésitation. M. Gordon soutient qu'il n'a pas basé sa décision sur les rapports des enquêtes Gallup. Le gouvernement était dans une situation intenable et je suis toujours d'avis que des élections devaient avoir lieu.

En guise de conclusion, le député de Toronto-Davenport a décalré que ses vacances seront probablement beaucoup plus longues que ce qu'il avait envisagé. M. Gordon se reposera en Irlande.

Politiques "naïves"

De son côté, M. Robert Thompson, leader du Crédit social, a souligné "l'intégrité dont a fait preuve M. Gordon en admettant avoir commis une erreur lorsqu'il a incité M. Pearson à déclencher des élections".

"C'était là une grave erreur, et quelqu'un devait en assumer la responsabilité, a-t-il ajouté. Quant à M. Gordon, nous attendions beaucoup de lui, et il nous a donné bien peu. Il s'est montré incapable de trouver des solutions à nos principaux problèmes, et quelques-unes de ses politiques étaient aussi naives que son conseil au premier ministre."

L'ancien président de la Bourse de Montréal, M. Eric Kierans, maintenant ministre québecois du Revenu et de la Santé, a refusé de commenter la situation. "Demandez à M. Lesage", a-t-il conseillé à LA PRESSE. "Après tout, c'est lui le ministre des Finances du Québec."

M. Lesage était malheureusement inaccessible hier soir. M. René Lévesque était également introuvable. Quant au nouveau député Gérard Pelletier, il s'est contenté de laisser tomber : "Aucun commentaire !"

Le vice-président du Nouveau parti démocratique et député NPD de York-Sud, M. David Lewis, a dit que M. Gordon avait posé un geste qui l'honore. "Quand nous connaîtrons le nom de son successeur, nous pourrons peut-être deviner les intentions de M. Pearson", a-t-il ajouté.

A Montréal, le président de la Chambre de Commerce, M. Zotique Lespérance, s'est dit personnellement assuré que MM. Gordon et Pearson avaient tous deux agi après mûre réflexion, mais il préfère consulter le bureau et le conseil d'administration de la Chambre de Commerce avant d'émettre un commentaire officiel au nom de cet organisme. Il a cependant manifesté la plus grande surprise en apprenant la nouvelle.

Le rôle de M. Winters ?

M. Marcel Couture, responsable des relations publiques à l'Hydro-Québec, s'est également dit très étonné, mais il a refusé d'engager l'opinion de l'Hydro.

De son côté, le président de la Banque de Montréal, M. G. Arnold Hart, a déclaré : "Je ne peux dire sincèrement que c'est une surprise . . ."

Deux anciens ministres des Finances sous M. Diefenbaker, MM. Donald Fleming et Wallace McCutcheon, ont préféré réserver leurs commentaires.

M. David Archer, président de la Fédération du travail de l'Ontario, a affirmé que M. Winters est le chef d'une faction conservatrice au sein du parti libéral, faction qui est en réaction contre les politiques de M. Gordon.

Le président de la Studebaker of Canada Ltd, M. Gordon E. Grundy, s'est dit extrêmement surpris du geste de M. Gordon, qu'il a décrit comme étant "généralement un bon ministre des Finances".

D'autre part, le monde de la finance à Toronto a approuvé de façon non mitigée le geste posé par M. Gordon.

Plusieurs hommes d'affaires ont cependant expliqué qu'il ne fallait pas mettre tout le blâme sur M. Gordon pour certaines mesures impopulaires adoptées par le cabinet et le gouvernement. Ils ont ajouté qu'il faudra maintenant attendre pour voir les changements apportés par son successeur avant de déterminer les effets de la démission du ministre des Finances.

Un porte-parole d'une entreprise de construction a déclaré que même si la taxe de 11 pour cent sur les matériaux de construction a été fortement dénoncée, il avait maintenant l'impression qu'elle devenait acceptable.

Un autre homme d'affaires, qui comme les précédents préfère garder l'anonymat, a dit que la démission de M. Gordon "était l'une des meilleures choses qui puisse arriver au Canada."

Le président de la Bourse de Toronto, M. Marshal Stearns, a manifesté une vive surprise, tandis que M. P.E. Roberts, président de Abitibi Power and Paper Co. Ltd, à qui on demandait s'il préférerait que le prochain ministre des Finances soit moins "nationaliste" que M. Gordon, répondait : "Le Canada doit bien s'entendre avec les Etats-Unis, quels que soient nos sentiments à l'égard de la Grande-Bretagne et du Commonwealth".

Enfin, M. Henry E. Langford, président de Eastern and Chartered Trust Co., s'est dit peiné de la démission de M. Gordon. "Je pense que son geste n'a rien à voir avec son comportement comme ministre des Finances, a-t-il opiné, et j'aimerais que M. Winters lui succède."

MILIEUX

SUITE DE LA PAGE 1

Hays et MacNaught, qui sont disparus de la carte. Apparemment, Marchand aurait été approché pour le ministère du Travail, et il aurait refusé. C'est pourtant là qu'il devrait aller s'il était sincère avec ses principes et logique avec son passé syndical . . ."

M. Caouette a prétendu d'autre part que M. Gordon a abandonné son ministère à la demande du premier ministre Pearson. "C'est Gordon qui a poussé Pearson à décréter des élections en novembre. Ils le remercient de cette façon-là."

Le chef créditiste a ajouté que M. Gordon était un type charmant, mais peu qualifié pour diriger le ministère des Finances.

PEARSON

SUITE DE LA PAGE 1

même n'a fait autant pour relever le prestige de notre parti et le porter de sa situation précaire de 1958 à la position qui a permis notre victoire de 1963 et la défaite des partis d'opposition, qui ont essayé en vain d'obtenir une revanche en 1965. Je suis des mieux placés pour savoir tout ce que nous vous devons pour votre entier dévouement, votre efficacité et votre labeur infatigable dans l'organisation du parti.

Je tiens également à exprimer ma profonde gratitude pour ce que vous avez accompli à titre de ministre des Finances par lapplication de politiques financières qui ont fait naître et qui ont maintenu l'expansion et la prospérité dont jouit présentement le Canada, ainsi que pour vos efforts en vue d'assurer aux Canadiens la possibilité de conserver le contrôle maximum de leur propre développement économique et industriel, ce qui est essentiel à la prospérité de la nation. Vous savez que je partage cet objectif avec vous.

Je ne saurais trouver les mots pour vous remercier de votre amitié, de votre encouragement et de votre soutien. Je sais que même si vous quittez le gouvernement, nos relations personnelles ne s'en trouveront modifiées en aucune façon, puisque j'y ai attaché tant de prix au cours des ans et qu'elles se continueront.

Je vous prie d'agréer lexpression de ma haute considération.

Signé **L. B Pearson.**

RHODESIE

SUITE DE LA PAGE 1

contre de quiconque en Rhodésie ou en Grande-Bretagne prendrait des initiatives visant à favoriser les objectifs du régime "illégal" de Salisbury.

Auparavant, M. Wilson, sitôt connue la déclaration unilatérale d'indépendance par le gouvernement rhodésien de M. Ian Smith, avait révoqué le cabinet rhodésien, rappelé à Londres le Haut-commissaire britannique en Rhodésie, et annoncé une série de mesures juridiques (dont l'expulsion de la Rhodésie hors du Commonwealth) et économiques.

Hier soir, au cours de son allocution, le premier ministre de Grande-Bretagne a souligné "qu'il ne s'agit pas de punir les Rhodésiens mais d'obtenir un retour à la légalité et au respect des lois". Il a ajouté que le délégué de la Grande-Bretagne à l'ONU ne favorisera que des mesures de nature à assurer en Rhodésie "un retour pacifique au processus démocratique" et réaffirmé que Londres n'envisageait pas d'action militaire contre la Rhodésie.

Wilson : "Vers un Etat policier"

Après avoir rappelé que 9,000 Européens de Rhodésie et 15,000 Africains avaient lutté contre le nazisme aux côtés de la Grande-Bretagne pendant la dernière guerre, M. Wilson a qualifié de tragique le fait que "certains Rhodésiens étaient en train de détruire les valeurs pour lesquelles ils avaient combattu". "Certains indices, l'établissement de la censure et d'autres restrictions, a-t-il observé, donnent en effet à penser qu'un Etat policier prend naissance en Rhodésie."

S'exprimant d'une voix grave, M. Wilson avait déclaré en commençant son allocution que l'entrée en rébellion de la Rhodésie doit être considérée comme une "tragédie", et aussi comme "une tragédie qui aurait pu être évitée" : "Un accord était à notre portée, mais ils n'en ont pas voulu", a-t-il affirmé.

Par ailleurs, le projet de loi accordant les pouvoirs extraordinaires au gouvernement britannique pour faire échec à la rébellion stipule que la Rhodésie demeure territoire de la Couronne. Ce projet, publié aujourd'hui et qui sera présenté lundi aux Communes, permettra la suspension de la Constitution rhodésienne, mais non son remplacement.

Hier, M. Wilson avait également lancé un appel aux forces armées rhodésiennes et à la police pour qu'elles refusent d'exécuter les ordres donnés par le gouvernement de Salisbury; aux fonctionnaires pour qu'ils agissent de même; ainsi qu'à tous les citoyens de la colonie afin qu'ils ne donnent pas leur appui au "régime illégal". Cependant, les autorités de Salisbury ont riposté en menaçant notamment les militaires et les fonctionnaires de la prison et de fortes amendes.

Les Noirs demandent le recours à la force

Hier soir, des étudiants et la police londonienne en sont venus aux prises, alors que les jeunes gens, qui manifestaient en faveur d'une action énergique contre le gouvernement rhodésien, s'approchaient de la résidence de M. Wilson, au 10 Downing Street. Les étudiants étaient une soixantaine, dont un fort groupe de Noirs. Un manifestant a été arrêté. D'autres manifestations d'étudiants ont également eu lieu, notamment devant la "Rhodesia House".

Pendant ce temps, les nationalistes africains de Rhodésie ont invité la Grande-Bretagne à recourir à la force armée pour réduire la rébellion du gouvernement Ian Smith.

Dans un communiqué, le "Zimbabwe African People's Union" (ZAPU) s'est élevé en termes sévères contre "la trahison qui vient d'être commise à Salisbury". Le représentant du "ZAPU" à Londres a affirmé : "Il n'y a plus de gouvernement légal en Rhodésie, où le peuple est en droit de prendre toutes les mesures nécessaires pour résister à la rébellion de Smith et de ses acolytes."

A Salisbury, apparemment pour faire face aux premiers effets des sanctions économiques, le ministère du Commerce et de l'Industrie a annoncé hier soir que "des mesures ont été prises pour rationner certains produits de première nécessité, si le besoin s'en fait sentir". "Le gouvernement n'hésitera pas à appliquer ces mesures, mais espère toutefois qu'il ne sera pas nécessaire de le faire si les consommateurs font preuve de discipline", souligne un communiqué qui précise que les produits pétroliers sont les plus menacés.

D'autre part, le ministre des Finances a annoncé des restrictions considérables sur les allocations de devises pour les voyages de tourisme à l'étranger.

Remplacement du gouverneur

Dans sa déclaration d'indépendance, le premier ministre Ian Smith n'a pas manqué d'attaquer le bloc afro-asiatique, évoquant les "nombreux désastres provoqués par le retrait prématuré de l'influence européenne des pays d'Afrique et d'Asie, qui n'y étaient absolument pas préparés". Il a également assuré les pays africains voisins que la Rhodésie n'entreprendrait aucune action de représailles contre eux, quoi que puissent faire d'autres pays.

Il a également annoncé une nouvelle Constitution, qui prévoit le remplacement du gouverneur actuel par un "officier administrateur". Ce sera soit un gouverneur général nommé par la reine, avec l'approbation du gouvernement rhodésien, soit, si la reine n'y procède pas dans les deux semaines, un régent nommé par le gouvernement de Salisbury.

Dès l'annonce de la déclaration d'indépendance, la censure a été imposée aux journaux. C'est un journaliste sud-africain, M. Ivor Benson, qui a été nommé chef de la censure.

Hier, pas une manifestation n'a marqué, ni chez les Européens, ni chez les Africains, la proclamation de l'indépendance de la Rhodésie.

Les Blancs sont satisfaits

La majorité des Européens affichent une satisfaction non déguisée, tandis que les Africains se taisent et espèrent des temps meilleurs. Hier soir, aucune animation ne régnait dans le bar du plus grand hôtel de la capitale, et les rues étaient désertes comme d'habitude.

De son côté, M. Verwoerd, premier ministre d'Afrique du Sud, a déclaré hier soir "qu'il était extrêmement important que l'Afrique du Sud maintienne comme par le passé ses relations traditionnelles avec son voisin rhodésien".

A Londres, on indiquait hier soir que le gouvernement britannique n'envisage pas pour le moment d'aller au delà des mesures annoncées par M. Wilson dans le domaine économique. L'embargo sur le commerce avec la Rhodésie n'est pas total, sauf sur les livraisons d'armes.

Les mesures prises par Londres

Si les mesures immédiates sont néanmoins sévères, puisqu'elles prévoyent notamment que "les personnes participant à l'acte de rébellion en Rhodésie peuvent être traduites en justice pour haute trahison", il est pourtant évident que le gouvernement britannique ménage l'avenir, souligne-t-on.

Quoi qu'il en soit, voici les grandes lignes de la politique générale que la Grande-Bretagne va s'efforcer de suivre à l'égard de la Rhodésie, et qui ont été annoncées hier aux Communes par M. Wilson.

1. Des mesures immédiates d'ordre économique, financier et constitutionnel visant à empêcher le cabinet Smith de gouverner. Elles comprennent l'exclusion de la Rhodésie de la zone sterling, l'interruption de toute aide économique, l'interdiction d'exporter des capitaux vers la Rhodésie, l'interdiction d'acheter du tabac rhodésien et la suppression immédiate des préférences impériales.

L'exportation des armes est également interdite, y compris les pièces de rechange. On ne sait cependant pas encore si les interdictions d'exportations touchent le pétrole.

2. M. Wilson a souligné que le problème rhodésien restait sous la responsabilité unique de la Grande-Bretagne, bien qu'il intéresse le Conseil de sécurité de l'ONU, "parce que l'affaire rhodésienne est une cause d'inquiétude internationale". On s'attend toutefois que Londres s'efforcera d'empêcher une intervention militaire des Nations unies.

3. Dans la pratique, la Rhodésie est exclue du Commonwealth, bien que la décision légale n'appartient pas à la Grande-Bretagne seule.

Les observateurs économiques estiment pour l'heure que les sanctions annoncées par M. Wilson risquent d'être lourdes de conséquences pour l'économie rhodésienne, selon qu'elles seront ou non appliquées en totalité.

Le drapeau canadien flotte pour la première fois le Jour du Souvenir

Pour la première fois le drapeau canadien flottait au vent pour la commémoration du Jour du Souvenir, et ce d'un océan à l'autre. Comme on le sait, ces cérémonies rappellent la mémoire de ceux qui ont fait le sacrifice de leur vie au cours des deux grandes guerres.

Dans la capitale fédérale, de nombreuses personnalités politiques, militaires et diplomatiques ont participé à la cérémonie de 10 minutes qui s'est déroulée au cénotaphe national. Malgré un vent de 15 milles à l'heure et une température de 33 degrés, des milliers d'anciens combattants des deux guerres avaient paradé jusqu'à la place de la Confédération pour se joindre à eux.

Ils ont pu voir Mme Nora Wagner de Teeterville en Ontario, qui a perdu trois fils durant la guerre 39-45, déposer une couronne de coquelicots au pied du cénotaphe. Elle était accompagnée du premier ministre Pearson et du gouverneur-général du Canada M. Georges-P.-Vanier qui a lui-même perdu la jambe droite au cours du premier conflit mondial.

Des couronnes ont également été déposées par M. Vanier, M. Pearson, M. Fred O'Brecht, président de la Légion royale canadienne, et M. F.R. Miller, maréchal de l'air, de même que par les ambassades, diverses associations et des particuliers.

Certains pays contre lesquels le Canada a combattu, comme l'Allemagne, le Japon et l'Italie, ont aussi rendu hommage à nos militaires canadiens en déposant leurs couronnes au pied du cénotaphe.

Le premier ministre Pearson et le ministre de la Défense nationale M. Paul Hellyer ont également assisté à un service religieux célébré à l'église unie Dominion Chalmers.

Au Square Dominion

Bien que moins majestueuses, les cérémonies de Montréal ont réuni plusieurs personnalités, dont le lieutenant-général Frank-J. Fleury, MM. Richard Hyde, ministre québécois du Revenu, James M. Bellin, promaire de Montréal, et John N. Turner, député fédéral de St-Laurent-St-Georges.

Elles se sont déroulées devant le cénotaphe du Square Dominion. Le tir de deux canons-obusiers de la 50e batterie de campagne a marqué le début et la fin des deux minutes traditionnelles de silence, le premier à 11 h. a.m. et le second à 11 h. 02 a.m.

Notons en terminant qu'une quarantaine d'étudiants de l'Université Queen's de Kingston en Ontario ont profité de ce Jour du Souvenir pour lancer une pétition contre la guerre au Vietnam. Les membres de l'Union des étudiants pour la paix ont adressé leur pétition au gouvernement canadien. Ils y soulignent notamment que "le souvenir ne suffit pas" et demandent au gouvernement de se prononcer contre la poursuite de la guerre au Vietnam et de favoriser la tenue d'élections libres dans ce pays, sous le contrôle des Nations-unies.

Manifestation pacifiste

Un groupe d'une vingtaine de pacifistes torontois ont commémoré le Jour du Souvenir par une vigile de 90 minutes devant l'ancien hôtel de ville de Toronto. Les manifestants portaient diverses pancartes déplorant la guerre. L'un d'entre eux, le pasteur Donald Heap, a fait allusion aux jeunes Américains qui ont brûlé leur ordre de mobilisation et des deux qui se sont immolés par le feu. "N'est-il pas beaucoup plus noble de se brûler vif, en signe de protestation, que de massacrer des milliers d'innocents", a-t-il dit.

"L'homme pourra-t-il contrôler ses instincts ?"

par Oswald Mamo

"Bien que l'homme moderne contrôle les forces de la nature, parviendra-t-il un jour à contrôler ses propres instincts?" s'est demandé hier M. Lee Donahue dans son allocution aux membres du Club Lions de Montréal (Centre), à l'occasion du Jour du Souvenir.

"Dans sa course pour vaincre, en physique, les problèmes engendrés par la masse et le temps, l'homme parviendra-t-il aussi à créer un système qui l'aiderait à avoir raison des problèmes humains provoqués par l'anxiété, la solitude, le désespoir, les préjugés et l'intolérance?" a ajouté le conférencier.

M. Donahue a affirmé que notre manière de penser n'a pas évoluée au point de devenir conforme à la nouvelle ère atomique.

Parlant des puissances orientales qui menacent la paix mondiale, M. Donahue, qui est à l'emploi du Service des télécommunications d'Air Canada, a déclaré que "les termes que nous pourrions utiliser à la table des négociations, avec la Chine communiste et l'URSS, ne peuvent être que ceux résumés dans le Sermon sur la montagne."

M. Donahue a exhorté les membres des clubs sociaux à continuer, tout en s'amusant, à fournir "de la nourriture à ceux qui ont faim, un toit aux sans-logis et une assistance médicale aux malades de ce monde. Il faisait ainsi allusion aux amendes imposées aux membres de ces Clubs, beaucoup plus pour divertir que pour punir.

Le conférencier a prié les membres du Club Lions de récompenser, grâce à leur générosité, "les personnes qui se donnent entièrement à l'amélioration de notre société et celle du monde entier".

Une autre Américaine tente de se suicider par le feu

SOUTH BEND, Ind. (PA) — Les médecins ont déclaré que la jeune femme de 24 ans, qui a mis le feu à ses vêtements mercredi soir en face de sa demeure, souffre de brûlures au troisième degré sur presque toute la partie supérieure du corps, mais qu'il est probable qu'elle vivra.

Celene Jankowski, découragée par l'annonce des pertes de vies au Vietnam et par la mort accidentelle de son bébé, a tenté de se suicider en signe de protestation.

Mme Jankowski est la quatrième personne des Etats-Unis à tenter cette année de se suicider par le feu, une méthode empruntée aux moines boudhistes du Vietnam. Un porte-parole de la police a révélé qu'il croyait qu'un des frères de Mme Jankowski avait été tué dans la guerre de Corée.

Les trois autres Américains ont réussi à s'enlever la vie. Henry Wozniak, un voisin de Mme Jankowski, a entendu les cris de la femme alors que les flammes dévoraient sa robe. Il a éteint le feu avec une couverture.

Wozniak a déclaré que Mme Jaakowski avait apparemment mis le feu à ses vêtements avec un carton d'allumettes qui gisait près d'elle. Elle n'avait pas imbibé ses vêtements d'un liquide inflammable comme les autres avaient fait.

Richard Jankowski, son mari, a révélé que sa femme lui avait dit la semaine dernière que "tous les problèmes du monde sont mes problèmes", et qu'elle avait suggéré qu'ils se fassent brûler tous les deux. Il a déclaré à la police qu'il avait refusé et qu'il avait supposé que le désespoir de sa femme n'était que passager. Leur bébé de trois mois, Michelle Theresa, a été trouvée étouffée dans son lit, le mois dernier.

Jankowski a affirmé que sa femme n'appartenait à aucune organisation qui a manifesté dernièrement en faveur du retrait des troupes américaines du Vietnam.

L'homme doit prendre une femme qui ait la moitié de son âge plus sept ans.

Proverbe chinois

LA MÉTÉO

MINIMUM CETTE NUIT : 40

MAXIMUM DEMAIN : 50

(Bureau météorologique du Canada, Dorval, (PC)) **Régions de Montréal, Ottawa, Québec, Cantons de l'Est, Laurentides, St-Maurice et Lac St-Jean :** nuageux et plus doux. Vents légers. Minimums et maximums à Montréal et Ottawa 30 et 45; Québec 20 et 40; Sherbrooke et Ste-Agathe 25 et 40; Chicoutimi et La Tuque 15 et 35.

Aperçu pour samedi : averses et doux.

Régions de Baie Comeau, Rimouski, Gaspé et Sept-Iles : nuageux et plus frais. Vents légers. Minimums et maximums à Baie Comeau et Sept-Iles zéro et 20; Rivière-du-Loup, Gaspé et Mont-Joli 15 et 30.

Aperçu pour samedi : averses et doux.

Oui Oui Oui
Oui Oui Oui
Oui Oui
Oui Oui

Une idée du tonnerre. En tout temps, surtout aux repas, quoi de plus agréable qu'un Sauternes Jordan Valley. Apportez-en chez vous ce soir.

Vins JORDAN

JORDAN WINES (QUÉBEC) LTD., MONTRÉAL, QUÉBEC.

ASAHI PENTAX

EXIGEZ L'APPAREIL PHOTOGRAPHIQUE DE 35 MM REFLEX A UN OBJECTIF LE PLUS POPULAIRE AU MONDE

Trois excellents modèles au choix

ASAHI PENTAX "SPOTMATIC" SV et SIA

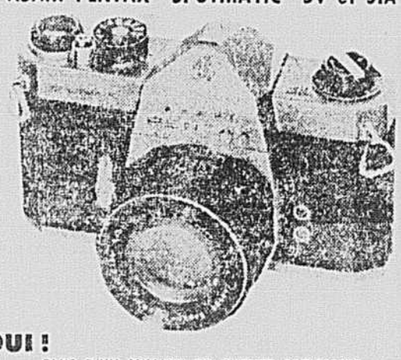

OUI !

PLUS D'UN MILLION DE CLIENTS SATISFAITS SE SERVIRONT D'UN ASAHI PENTAX A NOEL !

En vente dans tous les MAGASINS à RAYONS et d'APPAREILS PHOTOGRAPHIQUES du Canada

Un autre produit de qualité

distribué au Canada par McQUEEN SALES COMPANY LTD. VANCOUVER • TORONTO

VOYEZ VOTRE VENDEUR D'ASAHI PENTAX

Photo L. Charpentier
32 rue Notre-Dame Est
861-6378

André Deceilles
5692 Hadley
767-9556

MONTREAL PHOTO CENTER LTD.
1415, rue Drummond
1451, rue Peel
Shopping Promenade, Place Ville-Marie
842-9447

PHOTO SERVICE
222 Notre-Dame ouest
849-2291

L. R. VIALA
1280, rue DeMontigny Est
526-2535

LA RENAISSANCE Inc.

ROBERT BOURGOUIN
Ecrin diamantaire certifié

La seule maison qui se spécialise exclusivement dans les bijoux de succession.

Achetons vieux diamants aux meilleurs prix offerts au Québec.

Recoupage de diamants anciens — Remontage de bijoux — Evaluation sur place.

861-1393

sur rendez-vous seulement

AVEZ-VOUS DES AFFAIRES À OTTAWA?

PRENEZ LE "RIDEAU" — TRAIN QUOTIDIEN À VOITURES-DÔME

Départ du centre de Montréal et arrivée dans le centre d'Ottawa. Le "Rideau" est rapide et il offre tout le confort d'un salon. Prenez le petit déjeuner dans le train, si vous le désirez. On monte dans le "Rideau" à la gare Windsor et aux gares de Westmount, Montréal-Ouest, Dorval ou Sainte-Anne-de-Bellevue. Le "Rideau" se prête bien aux voyages d'agrément!

LE RIDEAU — tous les jours
Départ de la gare Windsor — 8h.05 AM
Arrivée à Ottawa — 10h.20 AM
Départ d'Ottawa — 4h.55 PM
Arrivée à la gare Windsor — 7h.15 PM
OU partez d'Ottawa plus tard dans la soirée — prenez *LE "CANADIEN"* (tous sièges réservés)
Départ d'Ottawa — 7h.40 PM
Arrivée à la gare Windsor — 9h.45 PM

Renseignements et réservations: 861-6811

VOYAGEZ AVEC LE Canadien Pacifique

TRAINS / CAMIONNAGE / BATEAUX / AVIONS / HÔTELS / TÉLÉCOMMUNICATIONS
LA COMPAGNIE DE TRANSPORT LA PLUS COMPLÈTE DU MONDE

PASCAL

- COTE-DES-NEIGES ET CH. BEDFORD
- CENTRE D'ACHATS FAIRVIEW Route transcanadienne Pointe-Claire
- GREENFIELD PARK BOUL. TASCHEREAU
- CENTRE D'ACHAT BOULEVARD, BOUL. PIE-IX
- 301 OUEST, RUE CRAIG
- 4050, RUE WELLINGTON, VERDUN
- 5742-46 AV. DU PARC
- 1494 OUEST, RUE STE-CATHERINE
- 4833 OUEST, RUE SHERBROOKE
- CENTRE D'ACHAT DORVAL
- CENTRE D'ACHAT NORMANDIE, BOUL. DE SALABERRY

COMPTOIR DES COMMANDES POSTALES
301 OUEST, RUE CRAIG

PAILLASSONS RESISTANTS EN CAOUTCHOUC DE PNEUS

- NE FENDILLERONT PAS
- NE DURCIRONT PAS AU FROID
- NE SE DETREMPERONT PAS A L'EAU
- SE LAVENT FACILEMENT
- NE ROULENT PAS A L'USAGE
- REVERSIBLES, DONC DOUBLE DUREE.

No 0 — 12" x 19" ..... $1.95 ch.
No 1 — 14" x 25" ..... $2.95 ch.
No 2 — 16" x 32" ..... $4.25 ch.
No 3 — 20" x 38" ..... $6.50 ch.

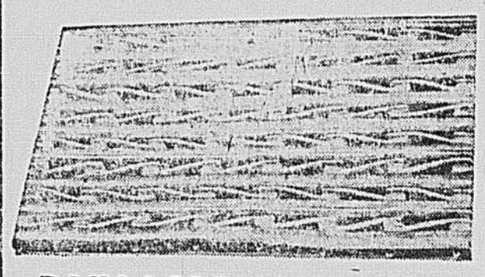

PAILLASSONS D'ACIER FLEXIBLE

18" x 30" $6.10 ch.
22" x 36" $8.75 ch.
30" x 48" $15.40 ch.
36" x 48" $18.30 ch.
36" x 54" $20.50 ch.
36" x 60" $23.00 ch.
36" x 72" $26.70 ch.
40" x 72" $29.30 ch.
40" x 84" $33.75 ch.

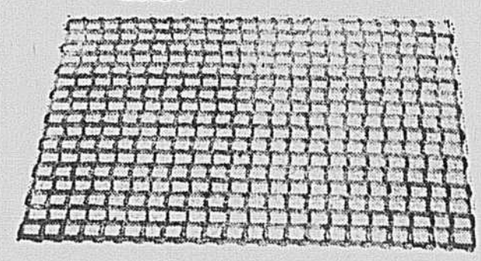

PAILLASSONS EN COCO

PAILLASSONS EN COCO
12" x 21" 75¢
16" x 27" $1.25
18" x 30" $2.25
22" x 36" $3.45

SUPER-QUALITE
18" x 30" $3.45
22" x 36" $4.95
26" x 42" $6.95
30" x 48" $8.95

NATTES EN COCO
27 po. $1.35 la vge
36 po. $1.80 la vge
45 po. $2.45 la vge
54 po. $2.95 la vge

S'IL SAGIT DE QUINCAILLERIE...VOUS LE TROUVEREZ CHEZ PASCAL

Photo Paul-Henri Talbot, LA PRESSE

"Notre patience est à bout"

Les employés des services non professionnels de l'Hôtel-Dieu avaient organisé hier une autre manifestation pour se plaindre de l'attitude de la direction. La démonstration s'est déroulée calmement, dans l'ordre. La police a invité les piqueteurs à circuler deux par deux, ce qui fut fait aussitôt l'avertissement donné.

Une auto plonge du pont Victoria et paralyse la Voie maritime pendant plus de quatre heures

Sous les yeux de plusieurs témoins, un automobiliste s'est tué, vers 7 h. 15 hier soir, en plongeant du pont Victoria dans la Voie maritime du St-Laurent, après avoir enfoncé une barrière servant à détourner la circulation des automobiles quand la section du pont est levée pour permettre le passage d'un navire.

L'automobiliste, M. Jean-Baptiste Rioux, âgé de 57 ans, domicilié au 86 rue King Edward, à Ville Lemoyne, était seul dans sa voiture au moment du plongeon funeste.

A la suite de cet accident, le trafic maritime a été interrompu complètement pendant plus de quatre heures, pendant que l'on tentait de retirer la voiture des eaux de l'écluse de St-Lambert.

Il s'en est fallu de peu que ce plongeon de quelque 80 pieds provoque un accident plus tragique encore. En effet, un cargo, l'"Atlantic Duke", battant pavillon grec, s'avançait dans l'écluse au moment du plongeon de l'automobile.

Ce cargo, qui faisait route vers Toronto, était chargé de 83,000 gallons d'huile à chauffage. Selon un employé de la Voie maritime, il y aurait eu danger d'incendie si l'automobile était tombée au moment où le navire passait à cet endroit.

Mais on a agi rapidement. Dès que le préposé à la tour d'observation a vu venir l'automobile, il a immédiatement actionné la sirène d'alerte et le capitaine du navire a donné l'ordre de faire marche arrière, ce qui a immobilisé le cargo à une centaine de pieds du lieu de la tragédie.

La plupart des employés qui s'affairaient à la manoeuvre du passage de ce bâteau dans l'écluse ont vu l'automobile plonger dans la Voie maritime.

Selon les renseignements que nous avons recueillis, le conducteur aurait ralenti après avoir enfoncé la barrière, puis auront accéléré de nouveau pour poursuivre sa route, croyant vraisemblablement que le pont n'était pas encore levé.

Afin de libérer la Voie maritime le plus rapidement possible, les autorités ont fait appel à deux plongeurs pour tenter de retracer la voiture. Il s'agit de MM. Gaston Lavallée et de Richmond Dubois. Ce dernier est instructeur de plongée sous-marine. Il est à l'emploi de la ville de St-Lambert.

La froide température de l'eau a été une entrave continuelle pour les plongeurs qui devaient remonter souvent à la surface. La malpropreté de l'eau à cet endroit empêchait également d'obtenir un résultat rapide parce que les projecteurs ne leur permettaient pas de voir à plus de deux pieds.

Les deux plongeurs ont finalement décidé de conjuguer leurs efforts. Ils se sont équipés d'un câble et, prenant chacun leur côté de l'écluse, ils ont balayé le fond de la Voie maritime

Voir AUTO, en page 6

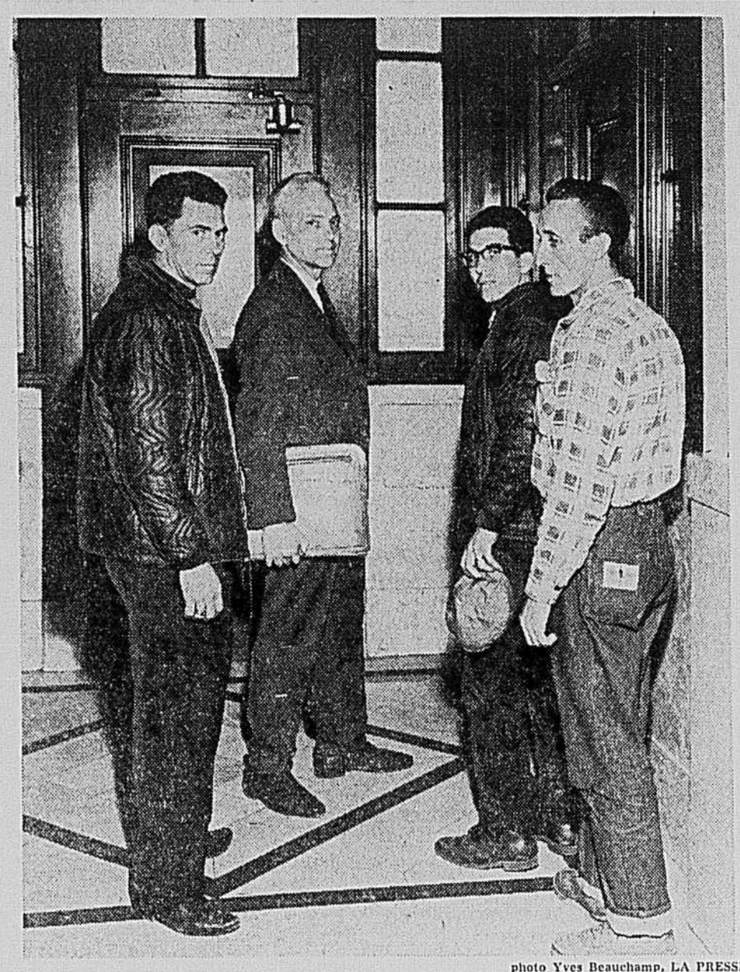

photo Yves Beauchamp, LA PRESSE

Les boueurs chez M. Saulnier

Dans une tentative en vue de mettre fin à leur conflit syndical, les boueurs ont été reçus, hier après-midi, par M. Lucien Saulnier, qui leur a promis de faire respecter les contrats actuellement en vigueur. Leurs représentants, MM. Emilien Thériault, Roméo Errand et François Conte, accompagnés de leur agent de relations publiques, M. Roger De Ginet, au centre, attendent patiemment, ici, que le président du comité exécutif leur ouvre sa porte . . .

Mécontentement d'un groupe d'employés de l'Hôtel-Dieu

Un groupe d'employés de l'Hôtel-Dieu ont manifesté de nouveau hier après-midi, à 4 h., comme ils l'avaient fait la veille, pour se plaindre de l'attitude de la direction de l'hôpital quant aux griefs et à l'existence même de leur syndicat.

Le président de ce syndicat affilié à la Confédération des syndicats nationaux, M. Renaud Flint, a déclaré que la direction agit comme si elle ne connaissait pas l'existence du syndicat. C'est tout juste, a-t-il dit, si la direction consent à rencontrer les agents de griefs.

Le syndicat estime que les griefs portant sur les congés de maladie, le coût des uniformes de même que la rétroactivité sur le temps supplémentaire due depuis janvier 1963 devront, pour être réglés, être confiés à un tribunal d'arbitrage.

A ce propos, le syndicat ne prise pas beaucoup les tribunaux d'arbitrage, puisqu'en définitive il est le seul à qui cela coûte de l'argent. En effet, étant donné qu'il s'agit de l'Hôtel-Dieu, c'est le gouvernement qui paie, en dernier ressort, la moitié des frais de ce tribunal, l'autre partie étant à la charge du syndicat.

La directrice générale de l'hôpital, Soeur Trottier, a déclaré que la direction suivait la convention collective de travail présentement en vigueur, et qu'elle essayait de trouver des solutions quand il y avait divergences d'opinions.

Quant au syndicat, loin de s'y opposer, elle a déclaré que son existence "nous aide à mettre de l'ordre".

Un porte-parole du syndicat a dit que les employés sont exaspérés, surtout à l'approche des prochaines négociations pour renouveler le contrat qui expire à la fin de décembre. Les membres seront invités à une assemblée générale mardi soir prochain, au cours de laquelle "des décisions importantes seront prises".

Lucien Saulnier promet son aide aux boueurs "en grève"

Au cours d'une entrevue, hier après-midi, à l'hôtel de ville, avec trois représentants des boueurs, qui étaient accompagnés de leur agent de relations publiques, M. Roger de Ginet, le président du comité exécutif de Montréal, M. Lucien Saulnier, a promis de les aider dans le cadre de ses responsabilités et plus particulièrement "en faisant respecter les contrats signés entre son administration et des entrepreneurs privés pour l'enlèvement des ordures".

Un porte-parole du Syndicat des routiers (Teamsters) a déclaré que cet entretien d'hier avait pour but d'obtenir pour les boueurs employés par des compagnies privées les mêmes conditions de travail que leurs collègues municipaux.

Cet alignement, qui comprend aussi celui des salaires, est dûment préconisé par le cahier des charges de la ville de Montréal, a ajouté le représentant des Routiers. Il est donc bien légitime, a-t-il déclaré, de le réclamer pour les employés mécontents des compagnies Sanitary Refuse Collectors Inc. et Pierre Brunelle Inc.

Ces entreprises, les ménagères de plusieurs municipalités de l'île de Montréal s'en souviennent certainement, ont récemment été paralysées par l'arrêt de travail d'une majorité de leurs 337 ouvriers.

Cependant, si beaucoup d'entre eux ont aujourd'hui repris le travail et que les manquants ont été remplacés par un nombre indéterminé d'employés du Service de la voirie, d'autres sont restés sur leurs positions et auraient découvert dans le cahier des charges un article prévoyant des conditions d'emploi obligatoirement similaires pour les boueurs travaillant pour la ville et ceux des compagnies privées. "A travail égal, statuts égaux!" auraient réclamé les trois hommes à M. Lucien Saulnier.

Selon le porte-parole des routiers, l'entretien entre le président du conseil exécutif et les protestataires a été des plus favorables à ces derniers. "Après avoir constaté le bien-fondé de leurs revendications, il les a assurés de sa sympathie, disant qu'il prenait l'affaire en main et veillerait même au contrôle des feuilles de paie de Sanitary et Brunelle"! a-t-il affirmé.

500 citoyens, lors d'une assemblée, manifestent leur opposition à la vente d'alcool à Verdun

par Thomas Duhaime

A Verdun, il se vend de la bière dans les épiceries, mais pas ailleurs.

De plus, la vente des spiritueux est interdite dans les limites de la ville.

Voilà où en sont les choses à la veille d'un référendum dont le résultat, lundi prochain, pourrait fort bien maintenir le statu quo ou permettre aux autorités municipales — tel est l'objet du règlement proposé — de décréter l'octroi de permis et de licences pour l'exploitation de débits de boisson.

Pour une partie de la population, en tout cas, ce projet de règlement est manifestement impopulaire : la situation doit demeurer la même et tout le monde ne s'en portera que mieux.

Tel est le mot d'ordre que viennent de se donner quelque 500 résidants de Verdun convoqués à une réunion publique par un comité conjoint (catholiques et protestants) qui a été formé dans le but de lutter contre tout "élargissement de la loi".

L'assistance a manifesté son approbation à plusieurs reprises lorsque M. Guy Giroux, président du comité, Mme C.A. Penniston, représentante de la section anglaise, et le conseiller municipal, M. T.A.B. Wilcox, ont fait valoir que même si on apportait des restrictions au règlement proposé, cela n'éliminerait pas les abus qu'entrainerait l'ouverture de débits de boisson, quels qu'ils soient.

Le conseiller Wilcox a été chaudement applaudi pour avoir été le seul à s'opposer, à la table du conseil municipal, à tout règlement, même amendé, qui aurait pour but de modifier le statu quo.

La vente de la bière dans les épiceries est permise à Verdun depuis 1929. Quatre ans plus tard, toujours par voie de référendum, la population se prononçait catégoriquement contre la vente de la bière "au verre", c'est-à-dire, contre l'ouverture de tavernes, buvettes, grills ou autres endroits où les gens auraient pu consommer de la bière en public.

Aujourd'hui, la ville propose de nouveau de changer cet état de choses en demandant aux contribuables l'autorisation d'accorder des permis pour la vente de la bière, de l'alcool, des vins et des spiritueux dans les salles à manger, les clubs, les hôtels et les motels.

Le règlement décrète également l'octroi de permis pour les banquets et l'établissement de magasins de la Régie des alcools.

Il est entendu que la vente de la bière demeure toujours en vigueur.

Et c'est justement là que les

Voir CITOYENS, en page 6

Anjou : explications demandées par les parents des élèves

par Thomas Duhaime

Les parents catholiques de langue anglaise n'inscriront pas leurs enfants aussi facilement que semblait l'espérer la Commission scolaire d'Anjou. Ceci équivaudrait pour eux, dans le cas contraire, à accepter individuellement, presque les yeux fermés, que leurs enfants fréquentent les nouveaux locaux susceptibles de remplacer ceux de l'annexe désaffectée du centre commercial.

Ce matin, une forte délégation, voire la presque totalité des parents concernés, soit environ 300, se sont rendus à l'école Wilfrid-Pelletier pour y rencontrer le président de la Commission scolaire d'Anjou, le maire Ernest Crépeault, afin d'obtenir des explications au sujet de ces nouveaux locaux.

Hier, la commission scolaire a annoncé qu'un bureau "d'urgence" a été installé dans cette école "de façon à ce que les parents désireux d'inscrire leurs enfants au nouveau local temporaire fassent connaitre leur intention".

Apparemment, les parents sont justement décidés à faire connaitre leur intention, selon un porte-parole de l'Association des parents catholiques anglais d'Anjou. Ceci revient à dire qu'avant d'accepter toute autre proposition de la commission scolaire visant à régler le problème de l'annexe du centre commercial, ils veulent connaitre l'endroit et l'état de salubrité du nouveau local (ou des nouveaux locaux) où l'on se propose de transférer leurs enfants.

Au cours de la soirée, une organisation a été rapidement

Voir ANJOU, en page 6

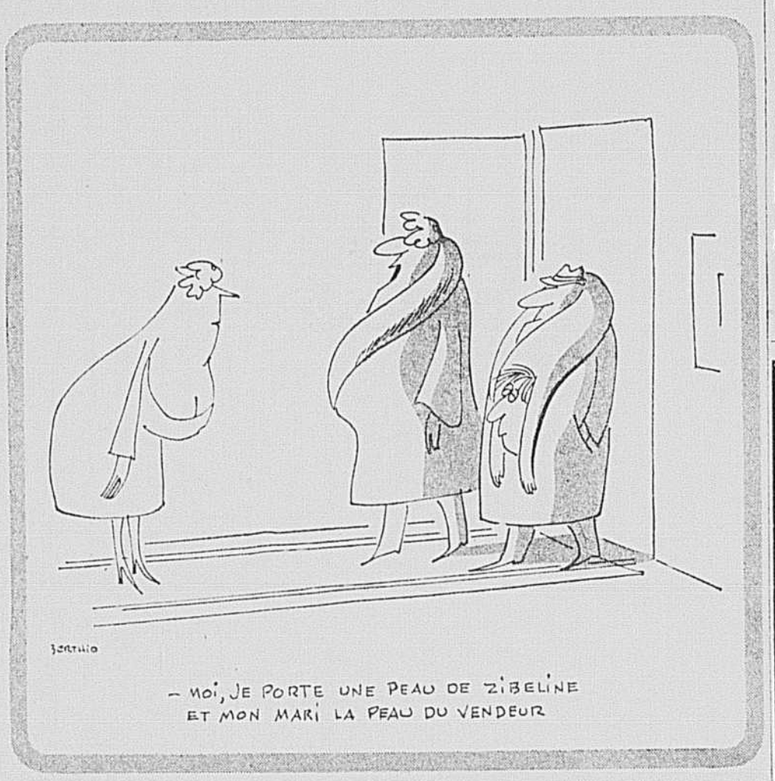

Dépouillé de $35 par 3 individus

M. Denis Crépeau, domicilié au 10,251, rue Cartier, a été dépouillé d'une somme d'environ $35, vers 11 h. 15 hier soir, par trois individus qui l'ont accosté à l'arrière du 321 est, rue Ste-Catherine.

Devant le nombre de ses assaillants, la victime a dû se soumettre et se départir de son argent. Le trio a ensuite pris la fuite à pied.

FAITS divers

Un homme y a trouvé la mort

Un homme meurt dans un incendie à Delson

Un homme a perdu la vie tôt ce matin dans l'incendie d'une vieille maison de ferme à Delson, au sud de Montréal.

La victime est M. Jsoeph Samson Longtin, âgé de 84 ans, chambreur. Une autre personne a subi des blessures, il s'agit de Mlle J. Robert, âgée de 82 ans. Elle repose dans un état satisfaisant à l'hôpital Général de St-Lambert.

Le feu aurait pris naissance dans la chambre de la victime un peu après 3 h. ce matin. Les pompiers de Delson et de St-Constant ont réussi à circonscrire les flammes vers 5 h.

Fausse alerte : une arrestation

Grâce à la coopération empressée et évidemment intéressée de la compagnie de téléphone Bell, la Sûreté municipale a réussi la nuit dernière à mettre le grappin au collet d'un présumé auteur de faux appel à la bombe.

On sait que de mauvais plaisants s'amusent à alerter police et autorités avec toutes sortes d'histoires portant sur la présence de bombes dans tel ou tel édifice.

Or hier soir, la police a reçu un appel semblable disant qu'un explosif avait été placé dans l'édifice de la . . . Bell Téléphone, au no 6420, rue St-Dominique.

Elle s'est rendue sur les lieux, a effectué des fouilles et n'a rien trouvé.

Entre-temps, les représentants de la Bell parvenaient à retenir au téléphone le mystérieux "téléphoneur" jusqu'à ce qu'ils aient eu le temps de retracer la provenance de son appel. Peu après, la police se rendait à une maison de la rue Casgrain et surprenait encore au téléphone un homme de 30 ans qu'elle interroge depuis lors.

Trois morts sur la route transcanadienne

RIVIERE-OUELLE. (PCI) — Trois personnes d'une même famille ont perdu la vie, mercredi, dans un accident de la circulation survenu entre deux automobiles sur la route transcanadienne, à un mille à l'est du village de Rivière-Ouelle, dans le comté de Kamouraska.

Les victimes ont été identifiées comme étant Mme Ralph MacPhail, 43 ans, de Chiliwack, en Colombie-Britannique, et deux de ses enfants, Kewin, 2 ans, 6 mois, et Kelly, 16 mois.

Mme MacPhail voyageait en direction de New Glasgow, Nouvelle-Ecosse, en compagnie de son mari et ses sept enfants.

Selon la police, l'accident s'est produit dans une courbe alors que la chaussée était glissante. Une automobile aurait alors dérapé et serait venue heurter la voiture de la famille MacPhail.

Sept autres personnes qui voyageaient dans les deux véhicules ont subi des blessures sans gravité.

Mme MacPhail est décédée en arrivant dans un hôpital de la Vieille capitale.

Quant à Kerwin, il est décédé dans un hôpital de La Pocatière. Son cadet Kelly a été tué sur le coup.

La fourrière accueille même les Rolls-Royce...

Le propriétaire d'une majestueuse Rolls-Royce a dû passer la nuit derrière les barreaux au quartier-général de la police, après avoir été appréhendé en face du no 1220, St-Marc, alors qu'il semblait en état d'ivresse et qu'il ne possédait pas son permis de conduire et son certificat d'enregistrement.

Les agents qui ont opéré l'arrestation sous les ordres du capitaine Jean Lamarre, du poste no 10, ont ensuite demandé au camion de touage de la fourrière municipale, de remorquer la dispendieuse auto jusqu'à la rue Papineau.

Tout cela, apparemment, parce que l'automobiliste qui n'aurait que 35 ans, aurait donné à son chauffeur congé pour la soirée . . .

Incendie de deux alertes sur la rue Hochelaga

Une cinquantaine de pompiers, sous les ordres du capitaine Auguste Roy, ont combattu un incendie de deux alertes qui a ravagé six hangars, hier après-midi, à l'arrière des logements dont les numéros civi-

Voir FAITS DIVERS, en p. 6

Pour un dessert tout à fait spécial!
GATEAU SUISSE au chocolat à la crème
SPECIAL CETTE SEMAINE
63¢
Rég. 79¢
En vente à la pâtisserie RBI Richstone de votre voisinage
Richstone RBI BAKERIES Inc.

Porte-registres de construction extra-robuste
Index approprié à la dimension de vos fiches. Profondeurs 14" — 18" — 24". Couvercle disponible avec serrure. Base simple ou double.
Adoptez dès aujourd'hui le système de demain
"Votre centre d'achats d'articles de bureau"
LIBRAIRIES Piton STATIONERS INC.
LE PLUS GRANDE CHAINE DE LIBRAIRIES DE L'EST DE LONDRES
750 Beaubien 273-9501
8559 St-Laurent 381-6361
800 E. Mt-Royal 524-2081
851 Décarie St-Laurent 748-7961

★ SERVICE : ET ★ VENTE :
ultra-rapide sur toutes marques de machines à coudre, par techniciens hautement qualifiés — Service dans toute la ville et banlieues.
à prix coupés sur BERNINA — Omega, etc., etc. . . . automatiques ou non —
un seul nom, une seule adresse.
LE CENTRE DE COUTURE PLAZA
7408, rue ST-HUBERT
273-1844 et 389-5198
SERVICE TELEPHONIQUE de 24 heures par jour

Il faut être ARTISTE pour faire LES FAMEUX PANIERS de fantaisie DIONNE et nous sommes fiers de leur exclusivité
Fraises, plaquemines, coings, limetes, châtaignes, avocats, ananas, cantaloup, melons espagnols, melons de miel, poires Bosc, etc., etc.
SI VOUS N'EN TROUVEZ PAS AILLEURS VOUS L'OBTIENDREZ CHEZ DIONNE
SAUMON FRAIS — FLETAN FRAIS
HUITRES EN VRAC OU ECAILLES
Endives, salsifis, aubergines, brocoli, cresson, persil, laitue Boston, tomates de serre, etc., etc.
A. DIONNE FILS & CIE
1221 rue STE-CATHERINE OUEST, MONTREAL — Tél. 849-2341
coin rue Drummond

LA PRESSE

LE PLUS GRAND QUOTIDIEN FRANÇAIS D'AMÉRIQUE

La "PRESSE", telle qu'établie par l'honorable Trefflé BERTHIAUME, est une institution irrévocablement dévouée aux intérêts canadiens-français et catholiques. Indépendante des partis politiques, elle traite tout le monde avec justice, protège les petits et les faibles contre les grands et les forts, lutte pour le bien contre le mal, tient plus à éclairer qu'à gouverner, fait rayonner la vérité par son puissant service d'information, est le champion des réformes pouvant améliorer le sort des classes sociales.

MONTREAL, JEUDI 11 NOVEMBRE 1965 — 81e ANNEE — No 261

Le terrible pari de Ian Smith

TOUT RECEMMENT encore on n'osait croire à une telle possibilité, mais, hélas ! c'est maintenant un fait. La grande menace qui pesait sur la Rhodésie, le Commonwealth et tout le continent noir s'est concrétisée.

En protestant de la fidélité de son gouvernement et des Rhodésiens de race blanche à la Couronne britannique (!), le premier ministre Ian Smith a consommé l'irréparable: il a proclamé unilatéralement l'indépendance de la plus ancienne colonie britannique d'Afrique afin de mieux assurer - croit-il - la suprématie de 230,000 Blancs sur quelque 4,000,000 de Noirs.

Venues de toutes parts, de Londres, de New York, de plusieurs capitales du Commonwealth les mises en garde ne lui ont pas manqué, pourtant. Il y a un an déjà, le gouvernement britannique l'avait formellement averti des graves conséquences d'un geste qu'il faut bien qualifier d'"historique" puisque l'on doit remonter à l'indépendance américaine (1776) pour en relever un semblable à l'égard de l'Angleterre.

Ironie de l'histoire, le nouveau Washington rhodésien s'est visiblement inspiré de la fameuse déclaration de Philadelphie, mais non au point d'y inclure un passage capital, celui où les Pères de la constitution américaine affirment que "tous les hommes ont été créés égaux, qu'ils ont été investis par leur Créateur de certains droits inaliénables, dont ceux de la vie, de la liberté et de la poursuite du bonheur . . ."

Comment prétendre, après cela, que les progrès de la civilisation occidentale et de la liberté sont irréversibles ? Ces droits, que l'on proclamait il y a deux siècles en Amérique et que l'on n'a cessé depuis de battre en brèche, on les tait maintenant dans un petit pays africain dominé par les Blancs.

Il y a trois ans, lors de l'arrivée au pouvoir à Salisbury du parti de Ian Smith, des observateurs de la politique africaine avaient souligné que les visées ségrégationnistes du "Rhodesian Front" conduiraient de façon quasi inévitable à la crise qui vient d'atteindre son point culminant.

Ce qui est en jeu dans ce conflit typique de notre époque, ce ne sont pas seulement les biens, les privilèges et le confort d'une minorité de possédants de race blanche dans un petit pays d'Afrique centrale: c'est avant tout l'avenir de l'homme blanc en Afrique de même que par tout le tiers-monde.

On connaît l'argument suprême qu'utilisaient les extrémistes rhodésiens pour justifier à l'avance le coup de force auquel ils ont peut-être poussé le chef de leur parti: "Puisque des dizaines de pays africains ont obtenu en ces dernières années leur indépendance en faveur de leur population noire, pourquoi la Rhodésie n'arracherait-elle pas la sienne au profit des Blancs qui l'ont faite et la gouvernent ?"

C'est le pari plus qu'audacieux, téméraire, que le premier ministre de ce petit Etat colonial a voulu tenir à la face du monde en pleine ère de décolonisation.

Quelles sont ses chances de le réaliser, à brève comme à longue échéance ? Pour le moment, elles paraissent assez minces. De par le monde, des forces politiques et économiques immenses ont déjà commencé à donner contre lui.

On a déjà pu constater cependant, que les sanctions économiques les plus sévères n'ont pu venir à bout de la volonté de résistance de petits Etats déterminés. Pour affronter une levée de boucliers africains, le premier ministre destitué de Rhodésie peut compter sans doute sur l'appui de quelques voisins, dont l'Afrique du Sud, mise au ban elle aussi de l'opinion mondiale, à peu près pour les mêmes raisons.

Mais, vraisemblablement, nous sommes encore loin de l'épilogue de la tragédie qui a éclaté en Afrique centrale. En réalité, nous n'en sommes qu'au premier acte.

Cyrille FELTEAU

Sans mettre les gants blancs

L'AMBASSADEUR n'a pas pour unique mission de distribuer les fleurs . . . de rhétorique; la diplomatie n'est pas de la flagornerie. Vient un jour où le représentant d'une nation se doit de dire les choses assez vertement, en y mettant du style, cela va de soi.

C'est précisément le rôle qu'a tenu, ces jours-ci, à Washington, le nouvel ambassadeur de France près de la Maison Blanche. Les propos de M. Charles Lucet ont rejoint ceux du ministre Roger Frey et tous deux ont su répondre aux critiques des Etats-Unis contre la France. Présentement — et pourquoi le cacher, — la presse américaine s'évertue à dénigrer la France et son chef est la cible des plus grossières attaques.

Or, à leur tour MM. Lucet et Frey répliquent sans mettre les gants blancs.

La France ne demande rien à personne, ne convoite rien : elle entend être et demeurer un facteur d'équilibre et de mesure, de dire le ministre Frey. L'ambassadeur Lucet abonde dans le même sens et ne s'inquiète pas du tout de l'"hiver glacial" qui, selon certains, lui serait servi à titre d'accueil.

Certes pour avoir eu raison plus souvent qu'à son tour le général de Gaulle irrite; avec un tel homme les compromissions sont impossibles et de là à le tenir pour intransigeant il n'y a qu'un pas vite franchi.

La France n'entretient aucun noir dessein et ne bascule pas dans la rêverie. Elle entend conserver sa place, tenir son rôle, coordonner l'essor de l'Europe et ce n'est point de l'hostilité que de différer d'opinion . . . ou alors à quoi servirait le droit d'avoir une opinion ?

Les positions récemment prises par MM. Lucet et Frey rejoignent le positif. Laisser sans réponse une campagne savamment orchestrée de dénigrement systématique eut été de la lâcheté. Un Français lâche, cela n'existe pas ! Et ce ne sont pas les caricatures ou la violence des diatribes qui vont émouvoir le chef de la nation française. L'homme est blindé et il sait où il va . . . alors que tant d'autres cherchent une voie sans réussir rien de mieux que tourner en rond.

La France poursuit une action qui tend à la paix et à une amélioration des relations internationales. Sa façon de procéder déplait. Possible ! Mais qu'avez-vous donc proposé de plus utile, de plus réaliste et plus neuf à ce jour ?

Roger CHAMPOUX

Effervescence à l'Université

REVOLUTIONNAIRE à vingt ans, réactionnaire à quarante ans.

Tels sont les deux âges de l'Université.

Mais sans la prudence, vertu tant décriée chez la jeunesse "dans le vent", l'anarchie s'installerait. Et il n'y aurait pas d'Université.

Les propos tenus du haut du Banc par le juge Laganière, une intervention publique de M. Léon Lortie, secrétaire général de l'Université de Montréal, montrent clairement que la vie tumultueuse du journal "Le Quartier Latin" ne passe pas inaperçue. On sait qu'à la suite de la destruction de plusieurs exemplaires du journal par des étudiants de "Polytechnique", désireux de montrer par ce geste leur désaccord avec l'orientation du "Quartier Latin", toute une série d'événements se sont produits qui ont amené la démission de l'équipe et la création d'une publication rivale. D'autres démissions, au sein des organismes étudiants représentatifs, ont souligné l'importance de ces événements.

Autrefois, la turbulence consistait à chanter la gloire d'André Gide, auteur universellement condamné par les directeurs spirituels. Aujourd'hui, l'accent est mis sur les revendications sociales. La société est pourvue de partis politiques et de syndicats pour s'occuper de ces choses.

Devant ses auditeurs, M. Lortie a dépeint la physionomie nouvelle de l'université. Les orientations actuelles ont arraché bien des "clients" aux Facultés traditionnelles (médecine, droit, pharmacie). Qu'on puisse dénombrer 1,650 étudiants à la Faculté des Sciences est déjà un indice. Mais 1,296 étudiants aux Sciences Sociales (genre bien spécial de sciences) et 740 inscrits en Philosophie, plus 1,476 en Lettres, voilà qui laisse un peu perplexe. On souhaite seulement que tout ce monde trouve de l'emploi.

En même temps que d'autres, M. Lortie se plaint du rôle néfaste des "doctrinaires" au sein de la gent universitaire. C'est bien délicat, ça. Tout le monde est un peu doctrinaire à sa façon. Même ceux qui ont la bonne doctrine . . . Les épisodes les plus heurtés de la vie universitaire ne sont que les symptômes d'une anarchie des esprits dont les signes sont apparus bien avant la venue de la génération actuelle.

Guy CORMIER

Une blague qui fait réfléchir

PENDANT que des centaines de Canadiens "pure laine" se désolaient ou s'irritaient d'avoir été oubliés par les recenseurs à la solde du gouvernement fédéral, un journaliste hollandais habitant le Canada depuis moins de 5 ans s'est payé une pinte de bon sang, le jour du scrutin, en traçant la croix réglementaire à droite du nom de son candidat favori, et cela sous l'oeil paterne des responsables du bureau. Les publications européennes auxquelles il collabore accepteront sans doute avec plaisir le "papier" haut en couleur où il racontera son exploit.

A un seul exemplaire, cet incident fait sourire et on se dit qu'il n'y a pas de quoi fouetter un chat. Mais combien de fois s'est-il répété à travers le pays ? N'oublions pas que M. Van Gils a bel et bien averti tout le monde qu'il n'était pas citoyen canadien. Mais il était extrêmement facile pour des milliers d'autres Néo-Canadiens de ne pas mentionner ce "petit" détail, comme c'était un jeu pour tout célibataire de faire inscrire sur les listes un neveu fictif, un beau-frère imaginaire et même le chien de la maison, sans que les recenseurs, heureux de gagner 40 cents en quelques minutes, aient la velléité de pousser plus loin leur enquête.

Loin de nous l'idée de rejeter d'emblée l'opinion des immigrants, qui est probablement aussi sensée que celle des Canadiens, mais "la loi est la loi". Loin de nous également l'intention de discréditer du même coup tous les énumérateurs, bien que, devant un nombre de 40,000 recrutés à la hâte, on puisse douter de la compétence d'un bon quart . . . en se montrant indulgent.

Tout le système a besoin d'être amélioré et ce recensement-vapeur, à la veille d'une élection, ne peut qu'être générateur d'un nombre incalculable d'inexactitudes, lesquelles équivalent à autant d'injustices. Si quelque expert en démographie pouvait offrir une solution pratique, plus efficace et pas trop coûteuse, ses recommandations seraient reçues avec intérêt. En remaniant la carte électorale, si frustrante et si scandaleusement anti-démocratique, ne sera-t-il pas utile de repenser aussi le mode de recensement ?

Renaude LAPOINTE

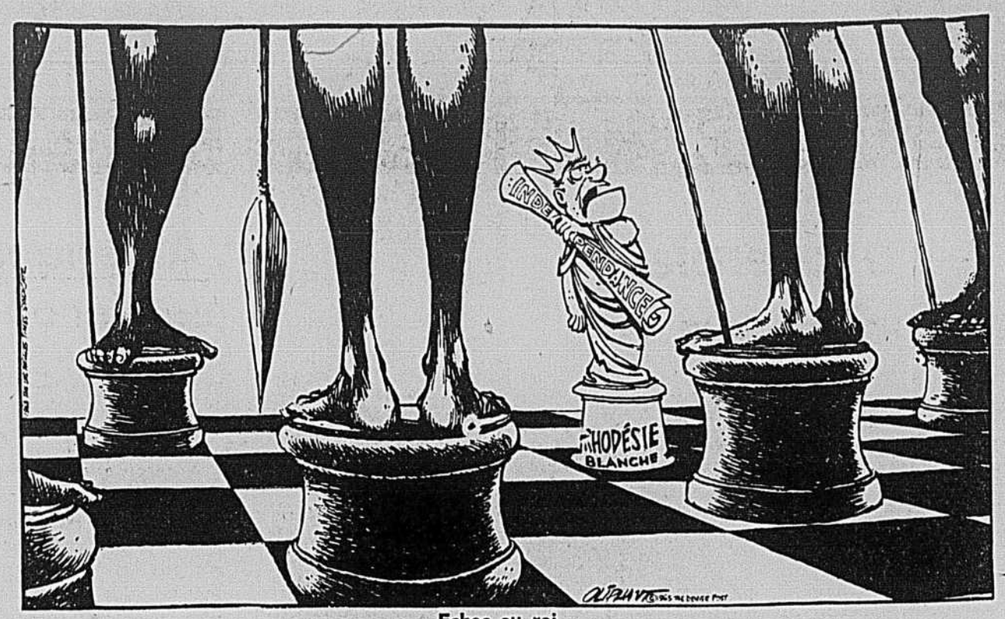

Echec au roi . . .

La puissance permanente des images sur l'imagination

Monsieur le Rédacteur,

Les dessins supprimés dans les manuels scolaires par suite du renouveau pédagogique ne rencontrent pas le point de vue, tout à la fois objectif et subjectif, de mon expérience vécue.

L'illustration ou l'image juxtaposée à un texte, qu'elle soit de caractère commercial, religieux ou même cynique, a toujours pour effet de capter les sens pour subrepticement plonger au coeur et y demeurer en attendant que l'esprit concède l'accord ou élimine son intrusion. En font foi les réclames accaparantes qui nous sollicitent de toutes parts, de notre éveil à notre dernier sommeil. Exemple plus frappant : prenons cerains types de Vedettes qui ont l'heur d'être dans le vent, dont l'image à elle seule fait déclencher un chahut, sans que la vedette ait eu à ouvrir la bouche. Ce n'est pas d'hier qu'on a reconnu la force du mimétisme, du ciné muet, des pellicules dessinées, des bandes comiques imagées, pour imprégner le subconscient.

Tout ce préambule pour justifier ma prétention que la foi chrétienne, si elle est un don gratuit, est loin d'être héréditaire et nécessite un climat propice à son éclosion. La foi comme l'amour, c'est un oiseau volage qu'on acquiert et apprivoise aisément à l'âge le plus tendre. Pour la plupart, comme pour moi-même, nous l'endossons comme la chose la plus naturelle du monde et le conditionnons à notre tempérament.

Je me rappelle encore de mes six ans, feuilletant des livres pour m'arrêter aux images et découvrir et interpréter à ma façon avec des yeux d'enfants ce monde merveilleux des belles images, du catéchisme en images ou de l'histoire sainte illustrée. Les quelques années suivantes, je continuai cette pratique de nourrir et d'entretenir ce monde des icônes de "bondieuseries", terme qu'on affuble péjorativement aux jeunes pour les rebuter, leur couper le souffle. Pourtant n'y a-t-il pas une strophe du Nouveau Testament qui défie la sagesse humaine: "Si vous ne devenez semblables à ces petits . . ."

Enfin vint le temps de mon entrée au collège; j'avais 12 ans. Au seuil de cette étape secondaire, j'étais supposé être nanti des notions basiques de la religion chrétienne. On n'avait pas à y revenir. Le programme chargé qui s'offrait à mon attention ne m'incitait pas à rouvrir les livres de religion pour le plaisir de me caler. Tout ce qui me restait de brindilles de dévotion se ratachait aux figurines stéréotypées, aux images ancrées dans mon cerveau comme des bouées chantantes qui continuaient à me tracer le sillage dont je ne déviais pas trop.

Aux heures de difficultés, de contrariétés, comme sur un navire en détresse, le voyageur tend à se raccrocher à quelque forme ambiante à sa portée. Ainsi, dans mon cas, ma vue se portait sur un signe sensible, à quoi se rallier, un médium qui se mettrait en contact avec un pouvoir surnaturel. Parfois c'était le symbole d'une image ou d'une statue de plâtre aux bras ouverts. Et cette confiance morale m'apportait la paix intérieure. D'autres prochains, d'une foi différente, se cramponneront, mus par un principe naturel ou métaphysique, à un fétiche, un talisman, un veau d'or.

Edouard Kayé,
Montréal

L'Eglise se réadapte, au Québec comme ailleurs

Monsieur le Rédacteur,

A certaines époques de transition, l'Eglise doit entreprendre une oeuvre de réadaptation. Nombre d'années s'écoulent avant que le nouvel ajustement porte tous ses fruits de renouveau spirituel. Quelques éléments apostasient, ou se glissent en situation marginale par rapport à l'église militante, mais bientôt la chrétienté purifiée apparait plus nombreuse et plus belle que jamais . . .

Le Québec entre depuis peu d'années en ce double rythme. A travers la poussière des effondrements survenus ici ou là, les premiers sourires du printemps futur se décèlent déjà au regard exercé. Une retraite spirituelle donnée en octobre au Manoir de l'Estérel sur la rive du lac Masson, en a livré un émouvant symptôme. Parmi les feuillages rouges ou safran, dont les ondées ternissaient l'éclat, des gens du monde, hommes, dames et jeunes filles, s'étaient groupés pour accueillir la Parole.

Ils étaient pour la plupart inconnus, les uns aux autres. Varié était l'éventail des âges. Une retraitante approchait discrètement la soixantaine ; la plus jeune était une avenante étudiante de dix-sept ans, petite-nièce, par ses ancêtres français et plus lointainement espagnols, de saint Pierre d'Alcantara, l'illustre franciscain ami de sainte Thérèse d'Avila. Entre ces éléments disparates se produisit d'emblée une symbiose étrange de simplicité fraternelle, d'amitié limpide, de confiance réciproque et cela dans la plus complète authenticité. Cette acceptation de soi sur le plan existentiel, jointe à l'ouverture aux autres dans le dégagement de tout formalisme, laissait sourdre sur les lèvres de chacun ces paroles du prophète Joël (I-I) annonçant l'avènement des temps messianiques : "Après quoi il arrivera que je répandrai mon esprit sur tout être vivant". De même que la curiosité, l'intelligence ou la tendresse se traduisent par l'expression du visage ou la magie des mots, ainsi la grâce invisible se coule à travers des signes visibles : Ceux qui "ont du radar" sur le plan spirituel les peuvent discerner et saisissent au passage les signes de Dieu.

Durant les exposés, les visages sont tendus en un désir ardent de lumière, pour étancher la soif allumée par le Paraclet, celle de l'eau vive promise à la Samaritaine. La montée vers Jérusalem se fait dans le silence et chacun vibre du désir d'acquérir la technique par excellence, celle qui livre à l'emprise du Saint d'Israël au fil des heures, fait jaillir des étincelles de splendeur parmi les fracas du monde et immerge dans la joie qui vient du Paraclet.

Les crayonnages multicolores du prédicateur esquissent avec humour traits, lignes et figures, qui transposent sur le plan visuel les réalités spirituelles... Puis à l'issue de la conférence, c'est le forum. Là aussi, les questions jaillissent, simples, directes, sincères . . . Une femme expose ses expériences en la lecture biblique . . . Un homme jeune, adonné par état aux affaires financières, s'enquiert de problèmes d'oraison . . . Un professeur questionne sur les étapes supérieures de l'union à Dieu.

En récréation, joie, gentillesse, transparence . . . Oui-da, des chrétiens de l'âge apostolique, parachutés soudain parmi nous, pourraient redire "Voyez comme ils s'aiment".

VOUS AVEZ LA PAROLE

Et vous constables de Jérusalem, sous le procurateur Ponce Pilate, ne voyez-vous pas sur ces visages montréalais 1965 un discret éclat de Pentecôte ?

Oui bien, la Pentecôte continue, les effusions prévues par Joël ne cessent de déferler dans les âmes et cela ne prendra fin qu'avec le défilé des siècles.

Eric M. Renhas
de Pouzet, O.S.M.
Montréal.

Respect dû par les jeunes artistes aux vétérans de l'art

Monsieur le Rédacteur,

Devant un maître tel que M. Gustave Vidal, qui a consacré plus de cinquante années de sa vie à l'étude de son art, en son hommage, chacun, et surtout les plus jeunes, devraient s'incliner par signe de politesse et de respect.

C'est ce qu'ont fait les 3,500 visiteurs de l'exposition de ses oeuvres et nombreux sont ceux qui ont puisé dans l'oeuvre Vidal beaucoup d'intérêt pour eux-mêmes et aussi pour mieux servir l'art.

Ça n'a pas été le cas de M. Claude Jasmin. Il écrit suivant son instinct. Il est visible qu'il trouve du plaisir dans la laideur, sa spécialité se trouve dans la flatterie à l'égard des névrosés uniquement.

Ce n'est pas parce que l'on se dit être de la "Nouvelle Vague", que l'on doit se permettre d'insulter un artiste affligé par la maladie et le résultat de tant d'années de travail ainsi que ceux qui ont le devoir de le faire connaitre.

Si M. Jasmin avait un tant soit peu d'éducation, il aurait su que les cheveux blancs de nos ainés sont une couronne d'honneur, et que l'art de n'importe quelle catégorie est un domaine à respecter. L'insolence irrespectueuse de M. Jasmin à l'égard de M. Vidal et de son représentant canadien, est la preuve formelle de son ignorance complète et de son incapacité dans le travail qui lui est confié.

Les "Vieux" n'excusent-ils pas les propos ignares de certains "Jeunes" qui croient tout connaitre et n'avoir plus rien à apprendre.

Il y aurait trop à dire, aussi permettez-moi d'en passer voulez-vous ?

Je vous laisse le soin de juger.

Marcel Bouchet,
représentant exclusif de
G. Vidal, au Canada

l'opinion canadienne

Sélection d'éditoriaux choisis et traduits par l'agence d'information Presse Canadienne

Les réflexions des éditorialistes canadiens au lendemain des élections de lundi sont aussi diversifiées que le pays lui-même. Voici des extraits de leurs opinions les plus significatives, prises un peu au hasard, de l'Atlantique au Pacifique. Dans l'ensemble, on critique M. Pearson pour avoir déclenché ces élections avant que la carte électorale ait été modifiée, on souligne l'influence des chefs provinciaux sur le vote fédéral, et on déplore que l'unité canadienne y ait perdu.

MONTREAL STAR (libéral) — C'est une humiliation vraiment non méritée pour M. Pearson. Il n'y a pas d'autre verdict possible. Cette humiliation n'était pas méritée parce que les réalisations de M. Pearson, étaient dans l'ensemble appréciables . . . Le gouvernement aura maintenant pour première tâche d'étudier la redistribution des sièges électoraux . . . La division actuelle des sièges est établie selon le recensement de 1951. La seule façon de débrouiller le mélimélo électoral, en autant que nous pouvons juger, c'est de ne pas tenir d'autres élections avant la réfection complète de la carte . . .

L'ACTION — Dans tout le Canada, les deux grands partis demeurent les seuls adversaires véritables. Devant eux, les tiers-partis étaient encore hier soir quantité insignifiante. Leur seule puissance est une valeur de nuisance. Sans eux, le Canada aurait aujourd'hui un gouvernement majoritaire . . . Le vote d'hier ne fait qu'illustrer la nécessité d'un retour franc et net au système de la dualité des partis sous le régime qui est celui du Canada.

LE SOLEIL — Les élections d'hier n'auront servi qu'à accentuer l'instabilité politique et à augmenter la confusion pour une période de temps indéterminée . . . Il est impossible de penser sérieusement que MM. Diefenbaker et Pearson restent bien longtemps encore à la direction des conservateurs et des libéraux . . . La scène politique canadienne sera plus intéressante que jamais à surveiller au cours des prochains mois.

LE DROIT, (indépendant) — Ce journal signale qu'il avait souhaité une défaite du parti conservateur, surtout à cause de la direction de ce parti. La situation idéale, comme il l'a préconisé, serait de maintenir M. Pearson au pouvoir avec l'aide du NPD durant les prochaines années pendant que les groupements politiques pourront se réorganiser . . . Nous aurons alors un gouvernement de gauche . . . De cette façon, il sera plus facile pour chaque parti de découvrir sa position et peut-être que le statut des vieux partis y gagnera.

OTTAWA JOURNAL (conservateur indépendant) — C'est peut-être un changement de chefs dont ont besoin les deux grands partis d'ici peu de temps . . . Nous espérons que M. Pearson débarrassera son parti de cette arrogance dont il est entaché, le débarrassera de certains de ses directeurs et de ses spécialistes en sciences politiques qui ne considèrent que des graphiques mais jamais les citoyens . . .

VANCOUVER PROVINCE — Ces élections ont prouvé une chose : l'incapacité du premier ministre Pearson comme chef du pays . . . Avec un autre gouvernement libéral faible, les néo-démocrates pourront exercer une plus forte pression en faveur de l'adoption de mesures socialistes comme prix de leur appui au gouvernement . . .

VICTORIA COLONIST — Le parti libéral, même s'il a le plus grand nombre de députés à la Chambre, demeure plus que jamais le parti de l'Ontario et du Québec... En aucune circonstance, il ne pourra être considéré comme un gouvernement national. Le grand rêve de M. Pearson, voulant obtenir l'appui des électeurs pour créer un Canada uni, a été démoli. Son parti doit maintenant se demander sérieusement si jamais il sera l'homme qui pourra atteindre un tel but . . .

THE HERALD (Lethbridge, libéral-indépendant) — Si les libéraux avaient remporté plus de sièges au Québec, le résultat aurait été désastreux pour l'unité canadienne à moins d'une augmentation libérale substantielle dans le reste du pays. Mais les libéraux . . . ont déployé peu d'efforts dans l'Ouest du pays pour attirer dans leurs rangs des personnes influentes dans leur localité . . . On trouvera sans doute d'autres raisons : les quotas de blé, que les fermiers détestent ; le drapeau, détesté par la Légion Royale ; le régime d'assurance-santé, détesté par les médecins, etc. Mais en dépit de tout cela, la grande faute libérale est sans doute le fait que ce parti n'a pas réussi à créer une image de confiance et de valeur."

L'EVANGELINE — L'électorat canadien a préféré un gouvernement minoritaire à un gouvernement majoritaire et on ne peut en de telles circonstances lui donner tort. Nous ne pouvons que déplorer la défaite de candidats tels que le ministre Watson MacNaught, Paul Martineau, Pauline Jewett ainsi que Robert Cliche, du NPD au Québec. La dernière législature a prouvé qu'un gouvernement minoritaire n'est pas foncièrement mauvais et l'opposition a accompli son rôle avec diplomatie.

WINDSOR STAR — Les électeurs ont bien indiqué leur opinion hier en déposant leur bulletin de vote . . . Ils ont fait savoir que, selon eux, aucun des deux grands partis, avec leurs chefs actuels, n'était digne d'obtenir la majorité. En fait, ils ont exprimé leur manque de confiance dans les chefs . . . c'était un avis qu'ils leur donnaient . . . celui de se retirer pour laisser la place à des successeurs . . .

REGINA LEADER-POST — A l'annonce de la tenue d'élections, plusieurs secteurs de la population avaient manifesté leur désapprobation en maintenant que cet appel au peuple n'était pas nécessaire et que le premier ministre Pearson aurait fait mieux d'attendre après la réfection de la carte électorale. Les résultats des élections d'hier ont confirmé cette opinion . . .

HALIFAX CHRONICLE - HERALD — L'influence de la politique provinciale opposée à la politique nationale s'est fait sentir dans les provinces maritimes hier soir, alors qu'étaient dévoilés les résultats du vote dans les 33 comtés de cette région.

En Nouvelle-Ecosse, les conservateurs ont remporté de nombreux sièges et, situation inattendue, aux dépens des libéraux, qui n'ont réussi à faire élire qu'un seul candidat,, le ministre du Travail, M. Allan Mac-Eachen. Les conservateurs ont enlevé 11 sièges, un gain qu'aucun observateur n'a pu prévoir avant le scrutin . . .

SASKATOON STAR-PHOENIX — Il ne doit pas y avoir un seul parti politique qui se sent très à l'aise après les élections d'hier . . . Le seul gagnant peut-être, c'est l'électeur canadien qui a exprimé de la seule façon mise à sa disposition l'idée qu'il ne tolérera plus le genre de représentants politiques de ces dernières années...

CALGARY ALBERTAN, (libéral indépendant) — A notre avis, c'est le pays tout entier qui a vraiment perdu avec ces élections. Pour la troisième fois consécutive, il a élu un gouvernement minoritaire . . . Il est difficile d'écarter de nos esprits l'impression que, si économiquement le Canada est prospère, il est réellement malade au point de vue politique.

PRINCE ALBERT HERALD — Rappelons qu'en 1963 . . . le premier ministre Pearson avait assuré les Canadiens qu'il agirait à la chambre des Communes comme s'il avait un gouvernement majoritaire jusqu'à ce qu'il ait à faire face à une motion de blâme. Mais deux ans et demi plus tard, il déclarait que son gouvernement ne pouvait pas tolérer plus longtemps la situation minoritaire. M. Pearson a demandé au peuple un gouvernement majoritaire et des électeurs confus lui ont répondu "non"...

RED DEER ADVOCATE — Dans cette élection que personne n'a gagnée, le premier ministre Pearson, le chef de l'opposition Diefenbaker et les sondeurs d'opinion ont été les perdants. En portant au pouvoir un gouvernement minoritaire pour la quatrième fois au cours des cinq dernières élections, les Canadiens peuvent être assurés que le gouvernement ne remplira pas un long mandat . . .

MOOSE JAW TIMES — HERALD — Les Canadiens . . . ont donné au pays un autre Parlement au sein duquel régneront la bisbille et les querelles. C'est malheureux. Ayant obtenu un nombre majoritaire de membres pour administrer la chose publique, une des deux vieux partis aurait pu mieux gouverner le pays . . . sans avoir à compter sur l'appui d'un tiers-parti . . .

SHERBROOKE RECORD — Qu'on juge comme l'on voudra les résultats . . . de ces élections qui n'auraient jamais dû avoir lieu . . . c'est le prélude à un changement de chef chez les deux grands partis . . . M. Diefenbaker n'est plus celui qui pourrait conduire les conservateurs à une victoire. M. Pearson a commis des erreurs . . . et n'est pas un chef politique suffisant . . .

EDMONTON JOURNAL — Le risque qu'a couru M. Pearson est maintenant devenu une faillite totale . . . Son avenir politique est franchement mis en danger . . . Et, ce qui est encore plus regrettable, c'est que le problème de l'unité nationale se trouve dans une position plus périlleuse avec un autre gouvernement minoritaire dont un groupe imposant de membres vient du Québec...

OTTAWA CITIZEN—La campagne a été un monumental gaspillage de temps, d'argent et d'énergie. Les libéraux n'ont obtenu que les effectifs dont ils disposaient à la dissolution des chambres. L'opposition officielle s'est renforcée tant sur le plan quantitatif que qualitatif.

Dans les circonstances, une lourde responsabilité retombera sur M. Douglas et ses collègues du Nouveau parti démocratique. Ils détiendront une position cruciale dans le 27e parlement. M. Douglas a depuis longtemps proclamé la valeur positive d'un gouvernement minoritaire et pour des raisons évidentes. Il devra maintenant le prouver dans la pratique.

THE GAZETTE — Les résultats des élections d'hier devront sérieusement remettre en question la valeur du maintien de M. Pearson comme chef du parti libéral, aussi bien pour son propre parti que pour son pays.

Bien que les progressistes conservateurs aient profité des échecs du gouvernement, ils n'ont pas réussi à gagner suffisamment la confiance du peuple pour remplacer le gouvernement.

Les résultats de la consultation populaire feront naitre des suggestions en faveur d'une coalition pour résoudre les divisions politiques. Les coalitions ne peuvent toutefois offrir aucune solution véritable. Les difficultés sont beaucoup plus profondes. Tous les partis doivent reviser leurs positions et repenser à leur direction.

Médaille décernée à
LA PRESSE
par l'Académie Française
en 1931

LA PRESSE est publiée par La Compagnie de Publication de La Presse, Limitée, 7 ouest, rue Saint-Jacques, Montréal. Téléphone : 849-4711.
La Canadian Press est seule autorisée à faire emploi, pour réimpression ou radiodiffusion, de toutes les dépêches attribuées à la Canadian Press, à l'Associated Press ou à l'agence Reuter, ainsi que de toutes les informations locales que LA PRESSE publie. Tous droits de reproduction des informations particulières de LA PRESSE sont également réservés.

Abonnement par la poste, un an : Canada : $30.00 — Etats-Unis : $45.00

"Le Ministère des Postes, à Ottawa, a autorisé l'affranchissement en numéraire et l'envoi comme objet de deuxième classe de la présente publication."

PLEINS FEUX SUR L'ACTUALITÉ

Lancement du premier satellite canadien en 67

par Carl Dow, de la PC

IL se peut que les fêtes du centenaire de la Confédération, en 1867, s'illustrent du lancement du premier satellite à partir d'une base canadienne. Ce satellite, portant 40 livres de charge utile, volera, au début de l'année, de Highwater, Québec, 65 milles au sud-est de Montréal, quelques milles au nord du Vermont.

C'est un canon de 16 pouces modifié qui lancera le satellite ; la fusée de trois étages mettra ensuite à l'altitude maximum de 500 milles la capsule porteuse "Martlet IV" (Martinet IV), pesant une tonne.

L'"Alouette I", premier vaisseau spatial canadien, fut lancé en septembre 1962 de Point Arguello, Californie ; il était conçu pour enregistrer les mouvements de l'ionosphère qui troublent les communications radiophoniques.

Le satellite va prendre son essor dans le cadre de HARP (sigle anglais du "programme de recherches à grande altitude"), qui doit ses origines à l'armée américaine et au professeur G. V. Bull, âgé de 38 ans, de l'université McGill, auparavant de l'université de Toronto. On sait que l'université McGill a créé un Institut de recherches spatiales.

Le budget actuel de HARP est de $2,500,000 ; mais de fait ses acquisitions de terrain et de matériel dépassent considérablement ce chiffre ; on le concevra facilement en apprenant que le personnel mobilisé à divers titres dépasse 500 hommes ou femmes. La grande justification du programme n'est pas qu'il surpasse d'autres campagnes d'exploration sidérale mais qu'il aboutisse à des résultats égaux à moins de frais.

Les frais de l'entreprise

Par exemple, la fusée américaine "Scout", dont la charge utile reste inférieure à 200 livres, coûte au moins $1 million, soit $5,000 la livre, à mettre en orbite. Le Dr Bull explique : "Le but de HARP est de ne pas dépasser $25,000 par véhicule, $28,000 par charge d'instruments, de sorte que les frais de mise en orbite du paquet d'instruments s'arrêtent à $700 la livre à peu près, le coût total de chaque lancement à $53,000. Si nos projets se réalisent sans accroc, le canon de Highwater mettra en orbite plusieurs satellites à intervalles rapprochés, pour mettre en relief l'efficacité et le faible coût des véhicules tirés au canon."

L'exécution de HARP met le Canada au premier rang des pays qui lancent des véhicules dans l'ionosphère. Le Dr Bull prévoit en effet que l'an prochain entre 300 et 500 véhicules prendront ainsi leur essor. "Je pense que les Etats-Unis seront peut-être seuls à dépasser ce nombre. Il se peut que l'URSS en accomplisse autant, mais elle ne publie pas de statistiques."

A l'origine l'armée américaine était seule à financer HARP; mais à l'été 1964 le ministère canadien de l'Armement (production de défense) a consenti à se charger de la moitié des frais. Le Dr Bull explique : "La subvention annuelle de $2,500,000 qui nous est accordée maintenant est évidemment très supérieure à notre première bourse, qui se bornait à $2,000; mais notre marge reste très faible. Si la subvention nous était assurée, — le ministère ne s'engage que pour l'année, plusieurs problèmes seraient certainement résolus."

Les premiers travaux

C'est en 1960 que le Dr Bull informa l'armée américaine de ses projets d'exploration de l'ionosphère au moyen de véhicules tirés d'un canon, avec ou sans l'appoint de fusées. Il se heurta d'abord à l'incrédulité de nombreux officiers. Mais le laboratoire d'études balistiques d'Aberdeen, Maryland, finit par lui passer commande de travaux, lui octroyant $2,000 surtout pour l'achat de terrains. Aujourd'hui HARP dispose d'une base à la Barbade; elle comprend deux postes radar, un bateau de repérage, plusieurs vingtaines de postes photographiques répartis entre la Barbade, Saint-Vincent, la Grenade et Tobago. On est à mettre un canon en place à Yuma, Arizona; on en projette un autre dans la région arctique, sans compter celui de Highwater.

La direction des vents

Le premier grand succès de la série des Martlet a consisté à obtenir "une énorme quantité de données sur les évolutions des vents" à une altitude maximum de 100 milles, au moyen de produits chimiques projetés du véhicule au moyen d'une soupape spéciale. La lueur dégagée par ces produits permettait de suivre les courants d'air.

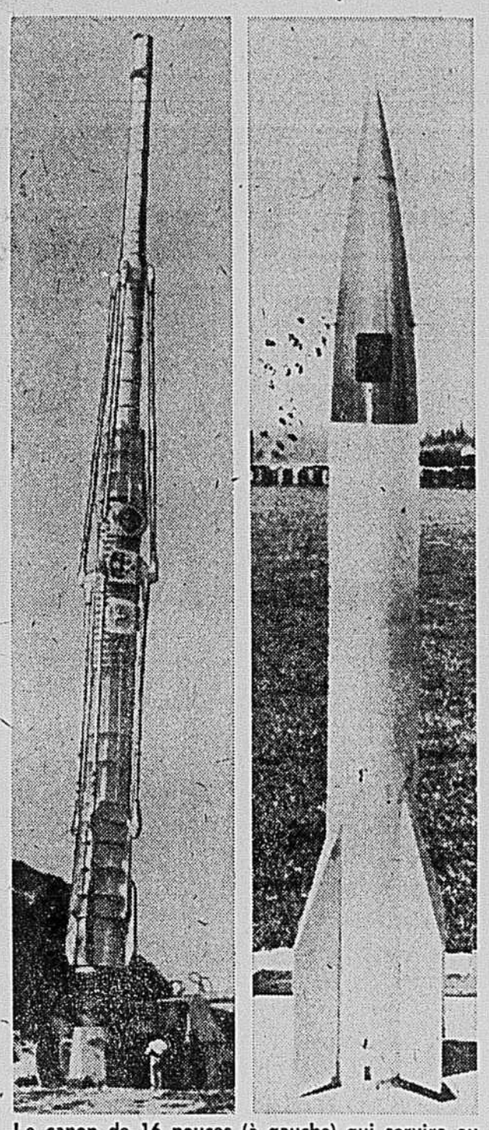

Le canon de 16 pouces (à gauche) qui servira au lancement du satellite "Martlet IV" et la fusée porteuse (à droite).

Le Dr Bull explique : "C'est là une application scientifique particulièrement intéressante. Une fois par deux mois, nous entreprenons une série de 20 vols du côté sombre de la lune, ce qui nous donne 120 vols par année pour cette seule expérience."

"D'autre part, nous utilisons des ionosondes pour explorer la zone sporadique E de l'ionosphère (il s'agit de la couche inférieure de l'ionosphère, couche dont l'ionisation varie irrégulièrement). Une hypothèse veut qu'il y existe quelque rapport entre les courants d'air de la zone sporadique E et ceux de variation régulière que nous révèlent les photographies de traces lumineuses (expliquées plus haut)."

Cette hypothèse se fonde sur la synthèse des données fournies par une ordinatrice de l'université McGill. Jusqu'à présent les vérifications apportées par HARP de certaines hypothèses scientifiques semblent concluantes. Il est encore trop tôt pour prédire les résultats de l'exploration de "Martlet IV", mais les préparatifs vont bon train.

L'Amérique aurait-elle été découverte dix siècles avant l'ère chrétienne

par Jean-Louis Muller, de l'AFP

LA découverte, par les bibliothécaires de l'université de Yale (Connecticut), d'une carte de l'Amérique du Nord dressée par les Vikings vers 1440, tendrait à prouver que Christophe Colomb n'a pas été le premier découvreur du Nouveau Monde. Et la publication de ce document, redonnant la vedette à l'histoire des explorations du continent américain, nous rappelle que les premiers voyages remontent bien au-delà du Moyen Age.

Tant de gens ont débarqué, un jour ou l'autre, en un point quelconque du continent américain qu'il serait bien étonnant que les Asiatiques n'aient pas fait, eux aussi, quelques apparitions sur la "Terre de l'Ouest". Remontons aussi loin que nous le pouvons.

La première "girl" à nous accueillir en ce pays est la Minnesota girl. Bien qu'elle n'ait que peu de rapports avec les "bathing beauties" de Mack Sennett, elle a du moins sur elles l'avantage archéologique considérable d'avoir laissé un squelette de type indubitablement mongoloïde. Il y a de cela 22,000 ans environ, puisque tel est l'âge communément assigné au squelette de la belle du Minnesota.

Les Indiens ne la désavouent pas. De nos jours encore, les anthropologues mettent bien en relief le caractère asiatique de certains groupes d'Indiens dont la peau est communément de couleur jaune ou brune plus au moins foncée.

De tout temps, dans toutes les civilisations, il y a eu la croyance en une terre plus ou moins mystérieuse située par-delà les mers. Les Chinois avaient la leur. Ils l'appelaient le Fou Sang. Ce pays du Fou Sang, qui s'étendait à l'est de l'Empire du Milieu, on considère que c'était l'Amérique. Les Chinois n'ont laissé que de trop rares monuments derrière eux, mais il n'est pas impossible, aux dires de certains, qu'ils aient, en fait, pris pied sur le continent américain des siècles avant les Européens.

Les informations qui nous restent sur ces très anciens périples sont, à vrai dire, fort fragmentaires. Pourtant, divers auteurs chinois en parlent. Ainsi, un historien du VIIe siècle, répondant au nom de Li Yen, parle d'un pays qui se trouverait à quelque 40,000 li de la Chine — soit, en gros, quatre fois la longueur de la Grande Muraille (elle a, en fait, approximativement 10,000 li. Selon Li Yen, l'itinéraire le plus courant, suivi pour se rendre des côtes du Liao Toung vers les lointains rivages du Fou Sang, serait le suivant: les navigateurs rencontraient, entre autres, le Kamchatka (qu'ils appelaient Ta-Han) et Yéso (qu'ils appelaient Ouen Chin). De là, les navigateurs passaient par le détroit de Behring, saluaient au passage l'Alaska et les Aléoutiennes, se laissaient porter par les courants et achevaient leur périple sur les côtes de la Californie.

Un autre auteur, du nom de Kouan Mei, avance que les astronomes de l'empereur Huang Ti possédaient, au Fou Sang, un observatoire dans lequel ils se livraient à diverses observations astronomiques sur le soleil.

Dans le "Mémoire des quatre seigneurs du temps des Leang" ou "Leang Tse Kong Ki", on trouve mention de la visite qu'un ambassadeur du Fou Sang aurait faite à l'empereur Leang Ou Ti, aux environs de 502. L'ambassadeur apportait avec lui divers présents de son pays.

Paradis

Que sait-on sur ce Fou Sang ? Le "Quen Hien Tong Kao", de Ma Touan Lin, en parle comme d'une contrée fertile où l'on trouve de l'or en abondance, mais pas de fer. Les habitants sont d'un naturel pacifique et la peine de mort paraît inconnue chez eux. Voilà qui est bien paradisiaque.

Quittons le domaine des traditions ou des légendes et entrons dans celui des faits. A Copan, dans le Honduras, on a découvert un monument en ruine datant du XIIIe siècle. Sur ce monument, on a reconnu l'effigie de Tai Ki Tai Ki: c'est le père des êtres, la source de toutes choses; c'est le souffle souverain, c'est l'autorité divine toute-puissante. De telles découvertes prouvent que l'on est bien désormais fondé à penser que le courant porteur de civilisation, qui a touché le Pérou et le Mexique, vient effectivement de l'Asie. Si le monument de Copan date du XIIIe siècle, il semble que ce soit, en fait, dès le IXe siècle que les Chinois et les Japonais aient abordé en Amérique, selon l'itinéraire décrit autrefois par l'historien Li Yen.

Peaux-Rouges en Europe

Mais pourquoi s'arrêter en si bon chemin ? Et pourquoi ne pas imaginer que, bien avant Christophe-Colomb, bien avant les Vikings, bien avant les Chinois, d'autres hommes ont abordé aux rivages d'Amérique ?

Pourquoi, par exemple, ne pas se demander si les Anciens ne disposaient pas de navires capables d'affronter de grands voyages sur un océan agité ? Cette question, on peut d'autant mieux se la poser qu'un passé récent nous apporte la preuve que des hommes armés de courage et de science de la mer, sont capables, seuls à bord de petits voiliers, de franchir de longues distances, et donc de traverser l'Atlantique. La traversée de l'Atlantique fut même accomplie, vers 1930, à bord d'un canoë, et l'on n'a pas oublié l'exploit du "Kon-Tiki". Pourquoi les Anciens n'auraient-ils pas réussi de semblables exploits ?

La littérature ancienne — Strabon, Sénèque et Plutarque également — montre d'ailleurs que bien des esprits, dans l'Antiquité, imaginaient l'existence de continents autres que l'Europe. Simple prescience, ou connaissance, par on ne sait quelle voie, de l'existence d'un nouveau monde, situé à l'ouest de l'Europe ? On peut se convaincre, en tout cas, à la lecture d'une biographie de Christophe Colomb, que le Génois disposait de quantité de preuves concrètes l'assurant de l'existence d'un continent situé à l'ouest du sien, notamment les récits de Bretons et d'Irlandais qui figurent, eux aussi, sur la longue liste des "découvreurs" de l'Amérique.

Mais restons à l'Antiquité classique. Voici le chroniqueur romain Pomponius Mela, qui vivait au temps de César. Il parle, dans une de ses chroniques, d'un proconsul de la Gaule qui se vit offrir, en guise de cadeaux, plusieurs Indiens : "Marins de la mer des Indes, écrit Pomponius Mela, ils avaient été chassés, par la tempête, à travers les mers intermédiaires pour échouer, finalement, sur les côtes de Germanie". Comme il est bien évident qu'aucune tempête n'avait pu pousser aucun bateau hindou jusqu'aux côtes de Germanie, il faut bien penser que ces "Indiens" étaient les mêmes "Indiens" à peau cuivrée que Colomb trouva en Amérique. Et Pausanias, de son côté, évoque des îles habitées par des hommes à la peau rouge.

Phéniciens inégalés

Remontons encore le cours des siècles. Nous venons de parler de Rome, mais les Romains, en navigation comme dans presque tous les domaines, étaient loin de valoir les Grecs. Les Grecs eux-mêmes n'égalèrent jamais les plus grands marins de l'Antiquité : les Phéniciens. A la fin du premier millénaire avant J.-C. ceux-ci régnaient sur la Méditerranée, et il est à peu près établi qu'entrainés par les courants et les tempêtes, ou par leur esprit de lucre, ou encore par la curiosité, les marins de Tyr puis de Carthage allèrent bien au-delà des Colonnes d'Hercule : à Madère, aux îles Canaries, aux Açores.

Allèrent-ils plus loin ? ... Disons d'abord que le Phénicien était doué d'une patience invincible; un voyage de deux ou trois ans ne l'effrayait pas. En outre, il pouvait endurer tous les maux, tous les changements de température, passant des côtes brûlantes de l'Equateur aux froides brumes du Nord; sa faculté de souffrir, de supporter la faim et, ce qui est plus difficile, la soif, était infinie. Ainsi s'explique que les Phéniciens aient atteint l'Angleterre, "l'île de l'étain", et sans doute, même, parvinrent-ils jusqu'en Suède; c'est un fait, en tout cas, un fait troublant que les vaisseaux des Vikings, les drakkars, ressemblent très fort à ceux des Phéniciens, les fameux "bateaux de Tarchih".

Et, puisque les drakkars, dix siècles après Jésus-Christ, ont pu traverser l'Atlantique, pourquoi les bateaux de Tarchih, dix siècles avant Jésus-Christ, n'en auraient-ils pas fait autant ?

Soyons prudent : un "savant" n'est-il pas parvenu à la conclusion que les Mayas du Mexique parlaient un grec pur ? Pourtant ...

Cananéens à Rio

En 1899, un savant brésilien découvre, non loin de Rio de Janeiro, une inscription gravée sur un rocher. Cette inscription relatait les souffrances ... des Cananéens après leur arrivée en ce lieu : la chaleur, la soif leur causèrent des supplices sans nombre; Baal était leur seule consolation.

—L'écriture n'est pas phénicienne, mais carthaginoise! affirmèrent des experts.

Ce qui datait quand même l'inscription du deuxième siècle avant J.-C., car les experts précisaient ceci : il s'agit de Carthaginois poussés par la conquête romaine.

Finalement, pourtant, il fut admis qu'il s'agissait d'un faux : "Mais, fait remarquer M. Zvi Herman dans son ouvrage : "Peuples, mers, navires", quelle raison avait un quidam de grimper sur un rocher escarpé pour y graver, précisément en langue cananéenne, une inscription à la louange de Baal et une plainte touchant la misérable vie d'hommes qui avaient échoué sur une terre maudite ?

WALTER LIPPMANN

La vérité sur les forces nucléaires suffirait-elle à l'amour-propre de Bonn?

IL serait fort étonnant que la prochaine visite du chancelier Ludwig Erhard aboutit à un accord de fond sur les rapports de l'Europe et des Etats-Unis. Il est évident que ces rapports se modifient, mais aucun des principaux gouvernements intéressés n'est disposé à négocier le régime futur.

Le ministère Erhard vient d'être réorganisé à la suite des élections et n'a pas encore eu le temps de faire ses preuves. Le président Johnson reste en convalescence et, à bon droit, s'épargne l'effort de décisions pénibles qu'il peut sans danger remettre à plus tard. En outre, aucune décision n'est vraiment possible avant que les élections françaises du 5 décembre n'aient précisé le mandat du président de Gaulle.

Bien qu'ordinairement il soit dangereux d'ajourner les décisions, voici peut-être une occasion où l'excès de zèle peut provoquer une crise qui autrement n'éclaterait pas. La perspective d'une revision de l'alliance atlantique négociée entre les partenaires est d'importance. Mais il ne s'agit pas d'une crise dont l'enjeu soit la vie ou la mort. Les négociations au sujet de l'OTAN vont se poursuivre avec une alliée qui a affirmé en paroles et en actes (par exemple lors de la crise des missiles de Cuba, en octobre 1962) sa fidélité à l'alliance.

L'Allemagne n'est pas menacée

La sécurité de l'Allemagne donne lieu à beaucoup de discussions. Mais de fait la République Fédérale ne court aucun danger sérieux d'agression. Elle est protégée par la force de dissuasion des Etats-Unis, supérieure à toute autre.

De fait aussi la République Fédérale ne peut rien faire, ni maintenant ni à l'avenir, soit au moyen d'accords collectifs, soit de sa propre initiative, qui puisse le moindrement améliorer sa défense contre une agression nucléaire totale.

Le problème qui provoque le plus de discussion n'est pas précisément celui d'immuniser plus sûrement la République Fédérale contre l'agression soviétique. Comme l'expliquait l'"Economist" de Londres il y a quelques semaines, la véritable cause du débat "c'est que la République Fédérale allemande veut avoir l'assurance que la renonciation à la force nucléaire commune ne la condamne pas à rester perpétuellement un Etat de second rang, en Europe occidentale".

Question de prestige

Voilà en effet le problème; il ne s'agit nullement des moyens de défendre la République Fédérale Allemande, mais des moyens de lui inspirer le sentiment qu'elle jouit du même rang que la France et la Grande-Bretagne. Le problème de rendre les Allemands contents de leur situation internationale est intéressant, important même. Mais le remède souverain au problème de la situation, pour un peuple comme pour les particuliers, c'est le bon sens sans envie injustifiée et sans préoccupation des apparences.

Les Etats-Unis ont manqué de bon sens dans leurs relations d'après-guerre avec la République Fédérale Allemande; cette carence est imputable en dernière analyse à une profonde méfiance à l'égard des Allemands, à l'indéracinable crainte que si les Allemands sont mécontents ils ne donnent naissance à un nouvel Hitler.

C'est ce qui explique au fond le projet de faire participer officiers et soldats allemands à l'utilisation des armes nucléaires. Certains ont prétendu qu'en laissant certains Allemands manipuler les armes nucléaires et en faisant même participer la République Fédérale à la propriété de ces armes, on immuniserait le peuple allemand contre tout complexe d'infériorité à l'égard de la France et de la Grande-Bretagne.

Bien que cette tentative vaine et malsaine pour travailler et orienter la susceptibilité allemande n'ait résolu aucun problème militaire, elle a appris aux Allemands, sur l'autorité des Etats-Unis, qu'ils sont vraisemblablement inférieurs même s'ils n'en ont pas conscience. Le remède sensé au complexe d'infériorité des Allemands est de préciser pourquoi ni la France ni la Grande-Bretagne ne sont, ne peuvent être des puissances nucléaires vraiment indépendantes.

La prépondérance américaine

La raison en est que les Etats-Unis possèdent et utilisent au moins 90% de l'énergie nucléaire de l'alliance occidentale. Il est donc absolument impossible, quelles que soient les apparences, qu'aucun autre membre de l'alliance devienne une puissance nucléaire indépendante. Non que les Américains soient meilleurs que les autres, mais à cause de leur prépondérance nucléaire, aucun allié des Etats-Unis n'ose prendre seul la décision finale quant à l'usage de la force nucléaire.

Le ciel sait que je ne veux pas que la force nucléaire soit utilisée où que ce soit, en Extrême-Orient par exemple. Mais les faits sont les faits. Ni Paris ni Londres ne pourraient opposer leur veto à la décision de Washington d'employer sa puissance nucléaire. De même, ni Paris ni Londres ne pourraient contraindre les Etats-Unis à faire la guerre nucléaire contre leur gré. Il ne peut y avoir d'autres puissances nucléaires indépendantes au sein de l'alliance occidentale que les Etats-Unis, de même qu'aucune puissance nucléaire n'égale les Etats-Unis.

La réponse véridique et sincère au complexe d'infériorité qu'éprouvent les Allemands à propos de l'énergie nucléaire consiste à leur exposer combien illusoire est la situation apparente de leurs voisins. Que les Allemandes cessent d'envier les voisines, dont les bijoux sont faux. Une fois comprises les réalités de la puissance nucléaire, la porte est ouverte à de larges et profonds accords sur le "partage des forces nucléaires", plus exactement sur les consultations interalliées à ce sujet.

(Tous droits réservés 1965, Washington Post Company)

LISEZ NOTRE PAGE INTERNATIONALE DU SAMEDI

VITE !!!

Achetez vos Obligations d'Épargne du Canada aujourd'hui même.

Après le 15 novembre vous devrez payer l'intérêt couru.

Vous pouvez les acheter au comptant ou par versements, de $50 jusqu'à la limite de $10,000 par personne. Qui les vend? Banques, courtiers en valeurs, sociétés de fiducie, caisses populaires. Les nouvelles Obligations d'Épargne du Canada rapportent 4½% d'intérêt les 2 premières années, 5% les 6 années suivantes et 5½% les 4 dernières années, soit un rendement annuel moyen de 5.03% si on les détient jusqu'à l'échéance dans douze ans. Achetez donc vos Obligations d'Épargne du Canada aujourd'hui même. Rien de pareil pour épargner!

65-32F

FAITS divers

SUITE DE LA PAGE 3

ques vont du 4224 au 4230, rue Hochelaga, près de la rue Lasalle.

La première alerte a été sonnée à 2 h. 40 et les flammes ont été circonscrites à 3 h. 30.

Un pompier a été blessé au cours des opérations. Il s'agit de M. Michel Beaudoin, qui a été traité à l'hôpital Maisonneuve pour des brûlures au visage.

Les pompiers ont utilisé six boyaux pour venir à bout des flammes, dont l'origine n'a pas été déterminée.

Les dégâts causés par le feu aux hangars sont considérables tandis que l'eau et la fumée ont endommagé les six logis contigus aux hangars.

Motel ravagé par les flammes à Ste-Marie

STE-MARIE. (PCI) — Un violent incendie a complètement ravagé hier les 32 unités d'un hôtel-motel de Ste-Marie dans le comté de Beauce, la Seigneurie Ste-Marie.

Selon les premières estimations, les pertes seraient de l'ordre de $100,000.

De cause inconnue, le feu s'est déclaré hier après-midi, dans une des pièces du motel, et s'est ensuite répandu à toutes les unités.

Une vingtaine de pompiers ont été appelés à combattre l'élément destructeur, qui a fait rage pendant près de six heures.

Cependant, grâce au travail efficace des pompiers, on a réussi à épargner les autres parties de ce vaste établissement, le club de golf, le club de curling, la piscine et la salle de réceptions.

Aviateur québécois tué en Ontario

EXETER, Ont. (PC) — Un aviateur, originaire du Québec, a perdu la vie, hier soir, dans un accident qui a fait deux morts, sur la route no 4, près d'Exeter, en Ontario, à environ 25 milles à l'ouest de Stratford.

L'aviateur Joseph-Noël Demers, d'âge inconnu, était cantonné à la base de l'ARC à Centralia. La police n'a pas encore dévoilé le nom de l'autre victime.

Originaire de Ste-Sophie-de-Lévrard, l'aviateur Demers était cantonné à la base de Centralia depuis environ cinq mois. Il était marié et père d'un enfant.

Piéton tué par un camion

Un piéton de 78 ans, M. Joseph Poirier, de L'Annonciation, dans le comté de Labelle, à environ 100 milles au nord de la métropole, a été tué par un camion, vers 6 h. 30 hier soir, alors qu'il marchait en bordure de la route no 11, à l'entrée de L'Annonciation.

Vols de vêtements et d'aliments

Des voleurs se sont servis largement quand ils sont entrés dans les locaux de la Lyndia Fashions, 3886, Henri-Julien. Ils ont en effet mis la main sur 600 gilets de ski, sur 300 manteaux, 300 costumes de laine et 100 canadiennes, le tout d'une valeur de plus de $25,300.

Un autre vol, fort considérable lui aussi, a été commis à la Wilsil, 239, rue Mill. Des inconnus ont utilisé une échelle pour grimper jusqu'à une fenêtre du second étage des entrepôts, puis ont pris 180 caisses de jambon, 34 caisses de filets, 3 caisses de saucisses, le tout s'élevant à $5,738.

Dans l'auto de Herman le Tailleur, 1230 est, rue Mont-Royal, immobilisée en face du no 270 est, rue Demontigny, on a raflé des complets et des tissus évalués à $3,155.

A la Allied Rubber, 7230, Alexandra, on a dérobé 31 rouleaux de cuir d'une valeur de $2,000.

Vol sur un chantier de construction

Un cabanon, contenant un bureau complet avec pupitre, fournaise, chaise, classeur, et autres, d'une valeur de $1,800, a été volé au complet sur le chantier de Sherbrooke Terrace, angle Wolfe et Sherbrooke.

Mort de ses blessures

VALLEYFIED. (J.-D. G.) — Un jeune conseiller en orientation, à l'emploi de la régionale Salaberry, est mort hier, à l'hôpital Royal Victoria de Montréal, des suites d'un accident d'automobile survenu lundi soir à Pointe-Fortune, dans le comté de Vaudreuil. Jean-Yves Houle, âgé de 21 ans, de Pointe-Gatineau, n'avait pas repris conscience depuis le moment de l'accident. Il exerçait sa profession à Huntingdon.

Vol à main armée

Deux bandits armés se sont présentés à la Banque Royale du Canada, au Centre commercial St-Georges, à Pointe-aux-Trembles, ce matin, vers 10 h. 15 et ont raflé la somme de $1,000 dans un tiroir-caisse. Les malfaiteurs ont pris la fuite dans une auto dans laquelle les attendait un complice.

Il est bien plus beau de savoir quelque chose de tout que de savoir tout d'une chose,

Pascal

Quand on vit au milieu des roses, on en prend malgré soi le parfum.

Proverbe russe

La liberté est un bien qui fait jouir des autres biens.

Montesquieu

ANJOU

SUITE DE LA PAGE 3

mise sur pied par l'association pour entrer en communication avec les parents des élèves, les priant de se présenter en groupe, ce matin, à 9 h., au bureau "provisoire" de l'école Wilfrid-Pelletier.

Pourquoi une telle initiative ? La version de l'Association des parents (comité de bien-être) serait celle-ci : en se présentant individuellement pour inscrire leurs enfants, il se peut que les parents qui accepteront de le faire ne représentent pas à ce moment-là le voeu de la majorité.

Bien plus, l'association redouterait que les uns se laissent persuader trop facilement du bien-fondé d'une telle proposition : à savoir, le transfert de leurs enfants dans d'autres locaux sans en connaître exactement l'état de salubrité et de sécurité; ou que les autres, lassés d'autant de tiraillements et surtout d'incertitude quant au succès de l'année scolaire de leurs enfants, acceptent, même avec beaucoup d'hésitation, qu'on les installe dans des locaux, également temporaires, et qui ne représenteraient pas une amélioration marquée sur les conditions désavantageuses déjà dénoncées dans le cas de l'annexe du centre commercial.

Le même porte-parole a déclaré à LA PRESSE, hier soir, qu'il avait communiqué avec les autorités du ministère de l'Education et qu'on l'avait informé d'une chose certaine : il n'est pas nécessaire pour les parents d'inscrire de nouveau leurs enfants pour leur permettre de fréquenter des locaux autres que ceux de l'annexe de l'école Wilfrid-Pelletier.

De toute façon, les parents se proposaient de réclamer la présence du président de la Commission scolaire d'Anjou, ce matin, afin d'obtenir toutes les informations nécessaires concernant ces nouveaux locaux.

AUTO

SUITE DE LA PAGE 3

jusqu'à ce qu'ils rencontrent une résistance.

Au moment où ils ont rencontré cette résistance, l'un les plongeurs, M. Gaston Lavallée, a du remonter précipitamment à la surface, sa provision d'air étant complètement épuisée.

Cependant, son compagnon, M. Richmond Dubois, avait réussi à localiser la voiture et à y attacher un câble.

Une grue a ensuite remorqué facilement la voiture hors de l'eau. Le corps de la victime était toujours à l'intérieur. On croit que M. Rioux aurait été tué au cours du plongeon et qu'il ne serait pas mort noyé. Le capot de l'auto avait été arraché et la voiture avait été enfoncée sous la violence du choc de la plongée.

L'unité d'urgence de St-Lambert était sur les lieux et a éclairé la scène des recherches à l'aide de trois puissants projecteurs, alimentés par des génératrices. Une auto-ambulance de Greenfield Park est également demeurée sur les lieux tout le long des recherches afin de pouvoir venir en aide au besoin.

Celui qui n'a que des vertus n'est guère meilleur que celui qui n'a que des défauts.

Proverbe suédois

Innovations techniques à Santa Cabrini

par Oswald Mamo

L'hôpital Santa Cabrini a dévoilé, hier, à l'intention de la presse, ses nouveaux départements d'obstétrique et de soins intensifs. L'occupation de ces nouveaux locaux porte à 350 le nombre de lits dont dix sont situés au département des soins intensifs.

Selon le Dr Orman Gialloreto, médecin-chef de Santa Cabrini, de ces dix derniers lits, quatre sont destinés à recevoir les malades coronariens. Ils sont conçus et équipés de façon à assurer la surveillance et le contrôle des malades atteints de thrombose coronarienne aiguë.

Le Dr Gialloreto a déclaré que des études faites aux Etats-Unis ont démontré que le taux de mortalité due à l'infarctus aigu (obstruction du coeur ou des vaisseaux sanguins), est beaucoup moins élevé là où de telles facilités permettent des soins intensifs de cette nature.

Grâce à l'équipement, entièrement électronique, les médecins sont en mesure de repérer le trouble avant qu'il se produise au moyen du moniteur électronique. Ils peuvent ensuite mettre un "pacemaker" en marche ou avoir recours à d'autres moyens de ranimation, le tout en quelques secondes.

Le "pacemaker", a expliqué le médecin-chef, est un appareil qui stimule le coeur électriquement.

Dans le département d'obstétrique, chaque salle d'accouchement est munie de tout ce qu'il faut pour se transformer en salle de chirurgie, advenant, au cours de l'accouchement, des complications qui nécessitent habituellement le transfert au département de chirurgie.

Pour terminer, soulignons que l'inauguration officielle de ces nouveaux départements aura lieu demain en présence de Mgr Andrea Cimichella, évêque auxiliaire de Montréal, du Dr Jacques Gélinas, sous-ministre de la Santé, et du Dr Paolo Canali, consul général d'Italie à Montréal.

CITOYENS

SUITE DE LA PAGE 3

protestataires trouvent que cet "adoucissement" à la loi est amplement suffisant, la prohibition existant à Verdun depuis 36 ans.

Pour le prouver, ils apportent plusieurs raisons : entre autres, la bonne tenue morale est en cause; le changement de la loi n'améliorerait pas les affaires; les visiteurs se feraient plus nombreux à Verdun, mais en même temps on ouvrirait la porte à la pègre et aux indésirables (un auditeur a mentionné les "robineux").

L'unanimité s'est faite autour d'une opinion arrêtée : si le règlement actuellement en vigueur est modifié d'un iota et que celui qui est proposé à la population est accepté par référendum, la semaine prochaine, "un autre règlement demandera demain des tavernes et des clubs de nuit".

"N'agrandissons pas la misère, la pauvreté et la maladie", a supplié l'abbé Armand Filion, curé de la paroisse Notre-Dame-de-la-Paix, qui a pris la parole à son tour pour demander aux Verdunois de voter contre le règlement proposé afin "d'essayer de protéger notre ville contre tous ces malheurs".

Selon le président du comité conjoint, M. Guy Giroux, les citoyens de Verdun ne sont pas des "saints". Révélant des statistiques fournies par au moins deux brasseries importantes, il a déclaré qu'il se consommait 45 gallons de bière per capita, à Verdun, au cours d'une seule année.

"Je ne comprends pas ce règlement-là, dit-il, mais il y a une chose que je sais : on veut nous emplir comme des bouteilles, mais nous voulons pas accepter le bouchon !"

Un autre argument de poids qui a largement été discuté pour pouvoir combattre plus efficacement la décision du conseil municipal touche le côté économique.

Encore là, M. Giroux a soutenu que l'élargissement de la loi n'apporterait absolument rien et n'enrichirait personne, sauf les étrangers : "Ils veulent que ce soit le gagne-petit qui paie pour les motels, les hôtels et les grills", dit-il.

A un moment donné, la réunion a pris un regain de vie lorsque M. Giroux a invité le conseiller Jacques Lessard à monter sur la scène et à prendre la parole pour expliquer son attitude au conseil municipal concernant le règlement.

Me Lessard assistait en observateur dans la salle.

Lorsque le règlement a été adopté, le conseiller Lessard a proposé un amendement comportant certaines restrictions.

"Selon ces restrictions qui ont été acceptées, dit-il, il ne peut en résulter les abus qui ont été mentionnés. Nous avons voulu réglementer la vente de la bière et de la boisson, tout simplement".

Appui de travailleurs sociaux aux résidants de la rue Selby

La section de langue anglaise de la corporation professionnelle des Travailleurs sociaux de la province de Québec a donné hier son appui à un groupe de résidants de la rue Selby, à Westmount, qui réclament de la municipalité qu'elle entreprenne la construction d'un groupe de maisons à loyer modique.

Ces maisons, explique la demande, serviraient à loger les personnes qui habitent actuellement des maisons de la partie sud de Westmount, tout près du quartier Saint-Henri, et qui devront quitter les lieux par suite des expropriations qu'exige la construction de la route Transcanadienne dans ce secteur de l'île de Montréal.

Les travailleurs sociaux, dans une déclaration officielle écrite, affirment qu'on devrait prendre des mesures pour ces personnes "avant qu'elles ne soient forcées de déménager, et qu'on devrait faire en sorte qu'elles puissent se reloger dans leur propre municipalité si elles le désirent".

"Les résidants de la rue Selby, dit le communiqué, apprécient hautement les services offerts par la municipalité de Westmount, et ils sont d'avis qu'ils ne pourront trouver nulle part dans la région métropolitaine des logis à loyer modique avec de tels services municipaux".

Les travailleurs sociaux affirment de plus que la mise en oeuvre d'un tel projet fournirait à la ville de Westmount l'occasion de "montrer ce qui peut être réalisé lorsqu'une municipalité a une administration consciencieuse, un budget adéquat et des citoyens qui ont le sens de l'initiative.

Les membres de la section de langue anglaise de Montréal invitent aussi tous les autres travailleurs sociaux à venir en aide à l'administration et aux résidants du quartier dans la préparation d'un tel projet.

Métro : contrat pour le contrôle automatique des "correspondances"

L'administration Drapeau-Saulnier a adjugé hier le contrat en vue de l'achat et du montage d'équipements de contrôle automatique des titres de transport (billets ordinaires et "correspondances" dans les stations de métro.

Le contrat adjugé à Cégelec Canada Inc., au prix total de $2,047,000, concerne aussi l'achat d'appareils que l'on installera à bord de quelque 2,000 autobus de la Commission de transport de Montréal, des appareils (composteurs) qui marqueront et dateront automatiquement les "correspondances".

Cet appareil émettra automatiquement les "correspondances".

Plus précisément, le contrat prévoit la fourniture et l'installation de 247 tourniquets dans les stations de métro, puis la fourniture et la livraison d'appareils émetteurs de "correspondances" dans les autobus.

Le contrat est estimé à $2,047,000, mais le comité exécutif a autorisé une dépense de $2,560,000.

Cette dépense de $2,560,000 comprend les frais de surveillance et d'inspection, les honoraires, le montage des appareils à bord des autobus, les travaux corrélatifs et les autres dépenses incidentes et imprévues.

ETUDIEZ L'ANGLAIS AUX ETATS-UNIS PENDANT L'HIVER

Programme d'anglais pour étrangers — trois sections — élémentaire, intermédiaire, avancé. Les cours : 24 janvier, 21 mars, 20 juin, 14 septembre, 8 novembre ; St. Michael's College, dirigé par les Pères de St. Edmond. Pension pour religieux et religieuses ainsi que pour laïques. Classes formelles et laboratoire linguistique. Ces cours sont répétés quatre fois pendant l'année scolaire.

Intéressés peuvent écrire au **Director, Program of English for Foreign Students, Box 1, St. Michael's College, Winooski Park, Vermont, U.S.A.**

IMPORTÉ D'ANGLETERRE

Tanqueray Gin

dans l'antique bouteille verte. Sec sans compromis. Douceur captivante. Gin anglais distillé, qui plaît à toute l'Amérique.

DISTILLÉ ET EMBOUTEILLÉ À LONDRES, ANGLETERRE

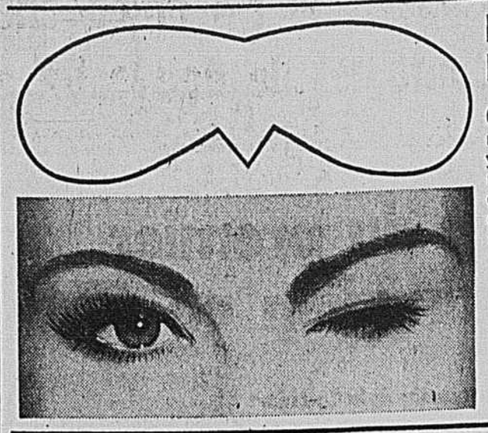

EN UN CLIN D'OEIL DES YEUX NEUFS

OPTREX en COMPRESSES nettoie, soulage et rafraîchit les yeux fatigués ou irrités, de même que certaines affections courantes telles que rougeurs, démangeaisons des paupières, inflammations, etc.

Chez votre pharmacien

OPTREX compresses bains oculaires

Plus de 90 magasins dans le Québec pour mieux vous servir !

Legaré

Faites vos emplettes en toute aisance ce soir jusqu'à 9 h., demain jusqu'à 6 h. p.m.

SPECIAUX POUR RENOUVELER LE DÉCOR DE VOTRE SALON À BAS PRIX!

MOBILIER CHESTERFIELD, 2 MORCEAUX

Fabrication à ressorts indéformables. Recouverts de bouclé de nylon dans le poivre, mandarine, bronze, miel, or, charbon ou marine. Coussins rembourrés de poly-mousse. Comprend un sofa de 88" de long à 4 coussins et fauteuil assorti.

EN SPECIAL à $229 2.50 par semaine

En SPECIAL à 8.66 la verge carrée

TAPIS BROADLOOM TOUFFU DE NYLON

Marque Grand Valley de HARDING ! Facile d'entretien, ce tapis merveilleux résiste à l'écrasement et au peluchage. Ce tapis est touffu exclusivement de filés continus 100% nylon DuPont. Antiélectricité statique. Choix de 14 teintes ! (Voir ci-bes).

• Or antique • Ecume d'automne • Or écorce • Topaze bronze • Brun cuivre • Or égyptien • Bleu électrique • Beige doré • Rouge mandarin • Champignon • Aqua océan • Vert pin • Vert cyprès • Brun épice.

DURABLES CARPETTES "AXMINSTER"

Elles sont tissées avec un mélange de laine et de viscose. Antimites. Choix de 4 couleurs. Elles sont très résistantes aux marques de pas.

6'9" x 9' $37.66 — 9' x 12' $66.66

AUCUN DEPOT REQUIS et jusqu'à 36 MOIS POUR PAYER, si désiré — (Taxe de vente payable à l'achat)

Nous finançons notre crédit, ce qui nous permet de vos accorder une considération spéciale advenant certaines épreuves inattendues.

Maintenant 14 magasins dans le grand Montréal pour mieux vous servir

Legaré

PLUS DE 90 MAGASINS POUR MIEUX VOUS SERVIR

1200 rue AMHERST Tél. 842-8911 — 6960 rue ST-HUBERT Tél. 271-4668 — 3734 ouest, rue NOTRE-DAME Tél. 935-6994 — 3730 est, rue ONTARIO Tél. 526-1667

1278 est, ave. MONT-ROYAL Tél. 521-5373 — 3250 rue MASSON (Rosemont) Tél. 725-2453 — 1624 Boul. de la CONCORDE Tél. 669-2646 (Duvernay) — 10,672 Boul. PIE IX Tél. 322-2741 (Montréal-Nord) — 1020 rue NOTRE-DAME Tél. 637-5825 (Lachine)

5184 O., rue NOTRE-DAME Tél. 935-7813 — 4078 rue WELLINGTON (Verdun) Tél. 768-4730 — 4660 E. rue STE-CATHERINE Tél. 255-7029 — 6589 boul. MONK Ville-Emard Tél. 768-4777 — 11,926 E., rue NOTRE-DAME Tél. 642-5371 Pointe-aux-Trembles

HYPERACIDITE vous souffrez d'ESTOMAC

vous ne souffrez plus TUMS

hyperacidité
soulagée rapidement avec les NOUVEAUX TUMS AMÉLIORÉS
Soignez votre goût et votre estomac avec Tums. Délicieuse saveur de menthe. Une action encore plus rapide vous donne un soulagement meilleur que jamais. En rouleau de poche, en boîte économique de 3 rouleaux et en flacon de 100 comprimés.
TUMS pour l'ESTOMAC

Robert: la PP embauchera quelques centaines de nouveaux policiers

QUEBEC (PC) — Le directeur de la Sûreté provinciale du Québec, M. J. Adrien Robert, a annoncé hier dans la vieille capitale qu'il avait l'intention d'augmenter de quelques centaines le nombre des agents de la police provinciale.

Au cours d'une conférence de presse, M. Robert a déclaré aux journalistes que le nombre actuel était de 2,188 hommes sur un total possible prévu par la loi de 2,300. Il a alors précisé que les effectifs actuels de la PP seraient augmentés de plusieurs centaines de policiers d'ici 1967.

Il a ajouté que plusieurs raisons motivaient cet accroissement des effectifs de la force policière provinciale et notamment l'Expo 67, qui attirera des millions de visiteurs dans la province.

Par ailleurs, M. Robert a affirmé qu'il n'était pas question de réduction d'effectifs ou d'activité au quartier-général de Québec. Niant certaines rumeurs qui ont eu cours il y a quelque temps, M. Robert a dit qu'il n'avait pas l'intention de tout centraliser à Montréal et qu'au contraire les premières études démontraient un besoin urgent de développement au Quartier général de Québec. Il a dit que, par conséquent, on entendait lui donner plus d'importance.

Le directeur général de la PP a ensuite ajouté : "A Québec comme à Montréal, nous entendons tout mettre en oeuvre, tant du côté administratif que de celui de l'équipement, pour accroître l'efficacité du service et assurer une meilleure protection aux citoyens".

Enfin, M. Robert a réaffirmé la nécessité pour les citoyens d'être bien informés. Il a alors donné aux journalistes l'assurance qu'ils seraient toujours bien reçus et qu'il ne mettrait jamais d'entrave à leur travail.

Il a cependant ajouté : "Il ne faut pas oublier toutefois que le policier doit souvent travailler dans des conditions difficiles, que les enquêtes sont longues et que ses ressources sont parfois très minimes. Pour cela, il ne faudrait pas qu'une indiscrétion vienne compromettre le résultat d'une enquête et détruire un travail de longue haleine."

Promu surintendant

La Gendarmerie canadienne annonce la promotion de l'inspecteur Chester Redmond Eves, âgé de 45 ans, au rang de surintendant. Ce dernier assumait, depuis septembre dernier, la direction du laboratoire de prévention du crime à Regina. Il remplira ses nouvelles fonctions à Ottawa.

Un édifice pour le Service des achats de la ville

Un édifice à bureaux sera construit à l'intersection des rues St-Hubert et Louvain à l'intention de membres du personnel du Service des achats et magasins de la ville de Montréal.

Le comité exécutif a pris connaissance, hier, à l'hôtel de ville, des huit soumissions reçues en vue de la construction de cet édifice où seront centralisés tous les bureaux de ce service municipal.

Les magasins sont déjà installés dans la cour Louvain.

Les huit soumissions reçues ont été présentées par: Alphonse Gratton Inc. ($676,037), Duroc Construction Inc. ($679,152), Cité Construction Cie Ltée ($685,700), J.-E. Vincent Ltée ($691,365), Sphere Construction Ltée ($697,081), Interville Construction Inc. ($698,000), Paul Rolland Construction Ltée ($709,000) et Albert Deschamps Ltée ($750,000).

Nomination d'un ministre de l'Alberta à l'Exposition

CALGARY (PCf) — Le ministre de l'Agriculture d'Alberta, M. Harry Strop, a été nommé jeudi membre du comité consultatif de l'Expo '67.

M. J. B. Cross, un fermier de la région de Calgary, a aussi été nommé membre du comité.

La réunion tenue jeudi portait sur les aspects agricoles de l'exposition de Montréal.

Le Dr J. H. Hare, directeur du projet agricole à l'exposition mondiale, a déclaré lors de la réunion que le thème de la section agricole de l'Expo sera "L'homme, le pourvoyeur".

Référendum à Pincourt

PINCOURT. (J. D. G.) — Les propriétaires de la ville de Pincourt seront appelés à se prononcer par voie de référendum, le lundi 20 décembre, sur un règlement d'emprunt au montant de $106,000 pour l'amélioration et l'agrandissement de l'usine de filtration.

Trente-sept contribuables se sont prononcés contre ce projet lors d'une assemblée des électeurs mercredi soir. Un minimum de vingt seulement était requis pour nécessiter le référendum. Ce règlement devra obtenir une majorité de 66⅔ pour-cent en nombre et en valeurs pour être adopté.

Jamais personne n'a trompé tout le monde et jamais tout le monde n'a trompé personne.
Pline le Jeune

Il faut manger le concombre quand il est vert et le melon quand il est jaune.
Proverbe turc

M. Charles Marsan de la voie publique promu au Service

M. Charles Marsan qui était jusqu'ici ingénieur de district au Service municipal de la voie publique, à Montréal, a été nommé, hier, assistant-directeur de ce service.

Le nouvel assistant-directeur est chargé des divisions des ateliers, de la disposition des déchets et du contrôle technique.

Le comité exécutif a procédé à cette nomination à la lumière d'un rapport soumis par M. Jean-V. Arpin, directeur du service.

Quant à M. G. Douville, le directeur adjoint du service, il est chargé des divisions territoriales : nord, est, sud, centre et ouest.

M. Marsan est à l'emploi de la ville depuis le 1er mars 1945. Il fut d'abord attaché à la division des eaux et assainissement du service des travaux publics. Il devint ingénieur de section en mai 1952.

ANNONCE

Comment mieux maintenir VOTRE DENTIER solidement en place

Si votre dentier vous gêne parce qu'il bouge constamment et menace de tomber chaque fois que vous ouvrez la bouche pour parler, manger ou rire, saupoudrez-le de poudre FASTEETH. Cette poudre alcaline (non acide) tient les dentiers plus solidement et plus confortablement. Ne forme ni pâte ni gomme, ne laisse aucun goût. Ne rancit pas, assainit l'haleine. FASTEETH se vend à tous les comptoirs de produits pharmaceutiques.

GAGNANTS DU CONCOURS ANSCO "SAFARI-PHOTO-AFRIQUE"

Cet heureux couple de Montréal partira bientôt pour un safari photographique en Afrique. On voit ici M. et Mme Jean Dionne, du 1876 avenue Woodland, Montréal, gagnants du concours Ansco de l'été dernier, le "Safari-photo-Afrique". Ils partiront bientôt par réacté BOAC vers l'Afrique pour une excursion photographique de 21 jours dans le veld africain toutes dépenses payées. Le président d'Ansco, M. J. B. Lawson, C.R. (tout à fait à gauche) présente au couple heureux ses billets d'avion et ses réservations d'hôtels. A côté de M. Lawson, on voit Mme Judi Ferguson, hôtesse de la BOAC, Mme Dionne, M. Dionne, M. André Decelles, propriétaire de André Decelles Photo Inc. où le couple a acheté le film Anscochrome qui leur a permis de gagner le concours, et le directeur de la promotion des ventes de la BOAC, M. Jerry Croning-Young.

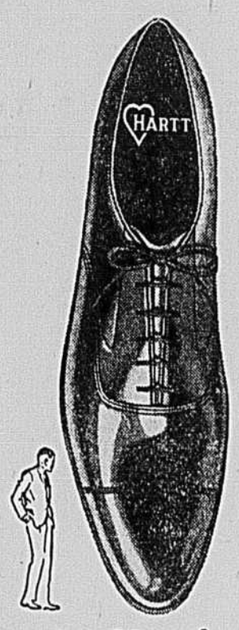

La Classique Chaussure de Soirée

Hartt Brentwood—la chaussure de l'homme distingué. Elle est toujours appropriée, grâce à la sobre élégance de son style. Chaque détail reflète l'excellence traditionnelle de toutes les créations Hartt.

L'élite se chausse chez

HARTT
Les meilleurs cuirs.
Le plus grand confort.

LEATHER INDUSTRIES CANADIAN SHOE STYLE AWARD
GAGNANT DU
MÉRITE CANADIEN DE CRÉATION DE CHAUSSURES
SOULIERS CHICS POUR HOMMES

CENTRE D'AJUSTEMENT
JACQUES BERNARD
LIMITEE
3680, ST-DENIS — 844-9501

BROWN'S DEPARTMENT STORE LTD.
3780-94, boul. ST-LAURENT
VI. 4-1981-83

Louis Des Lauriers LIMITEE
6914 SAINT-HUBERT — CR. 3-2813
(angle Bélanger)

H. Giroux & fils INC.
1500 est, Mont-Royal — LA. 1-3164
4029 est, Ontario — LA. 1-9414

PURE LAINE VIERGE

Pourquoi Savile Row a-t-il ajouté cet emblème sur son étiquette?

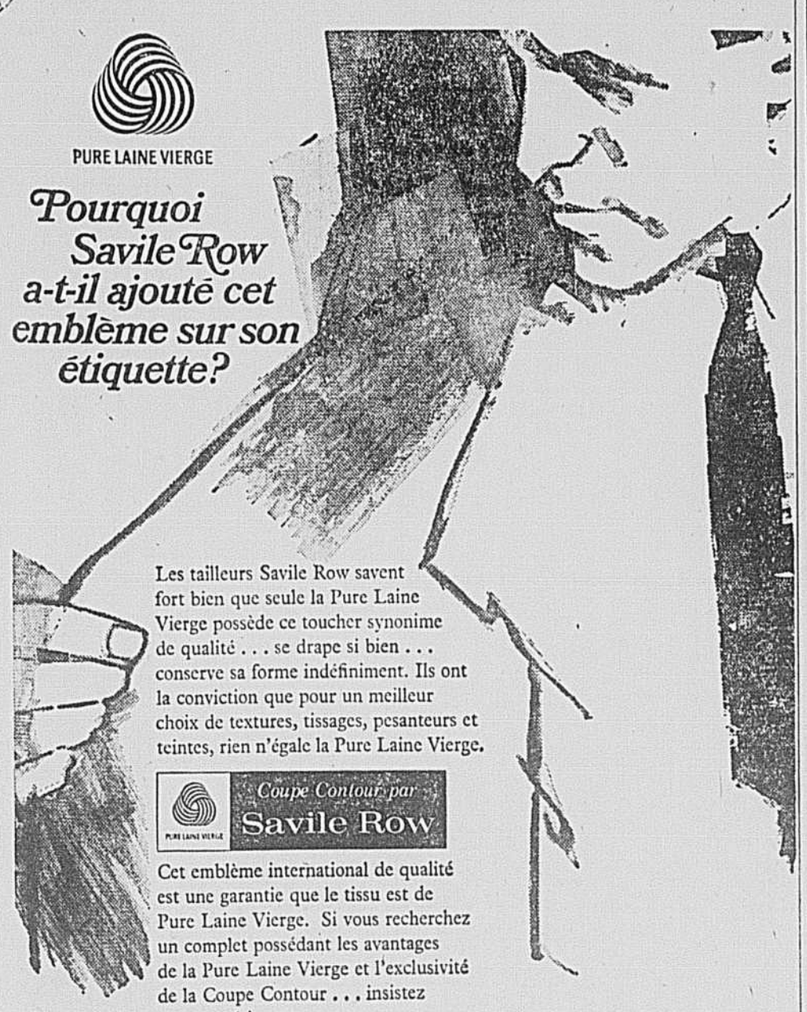

Les tailleurs Savile Row savent fort bien que seule la Pure Laine Vierge possède ce toucher synonime de qualité . . . se drape si bien . . . conserve sa forme indéfiniment. Ils ont la conviction que pour un meilleur choix de textures, tissages, pesanteurs et teintes, rien n'égale la Pure Laine Vierge.

Coupe Contour par Savile Row

Cet emblème international de qualité est une garantie que le tissu est de Pure Laine Vierge. Si vous recherchez un complet possédant les avantages de la Pure Laine Vierge et l'exclusivité de la Coupe Contour . . . insistez sur cette étiquette.

Les célèbres complets Savile Row mettant cet emblème en vedette:
VIA VENETO ... Environ $95. ***QUEENSBURY*** ... Environ $89. ***BRADLEIGH*** ... Environ $79.

UNE VALEUR GENERAL MOTORS

Le sedan Viva

C'est le moment d'acheter la Viva qui fera votre fierté

Si nous vantons tellement la qualité de la Viva, c'est parce que nous la considérons vraiment comme exceptionnelle. Pour son prix et pour ses dimensions, elle est de loin supérieure à toutes les autres voitures économiques. Ses performances sont supérieures grâce à son nerveux moteur de 50 CV. Son économie est supérieure car elle parcourt jusqu'à 45 milles en brûlant seulement un gallon d'essence. Elle offre une spaciosité supérieure en longueur et en largeur comme en hauteur. Mais vous ne sauriez mieux faire que d'apprécier par vous-même ces qualités de la Viva.
Mettez la Viva à l'épreuve aujourd'hui. Vous vous en féliciterez.

La Vauxhall Viva $1731*

Prix de détail maximum suggéré du sedan Viva avec chauffage-dégivrage, livré à MONTREAL

Le prix mentionné comprend les frais de manutention et de livraison, la taxe de vente fédérale et la taxe d'accise. Taxes provinciales et locales et frais d'immatriculation non compris.

Voyez votre concessionnaire Vauxhall-Pontiac-Buick

V-165ARF

Vendeurs autorisés VAUXHALL-PONTIAC dans le Grand Montréal :

GARAGE BERTRAND LIMITEE
15538 ouest, boul. Gouin — 626-3981
Ste-Geneviève-de-Pierrefonds

HARLAND AUTOMOBILE LTEE
955 boul. Montréal-Toronto — 631-2051
Rond-point de Dorval

JARRY AUTOMOBILE INC.
1068 boul. des Laurentides, Pont-Viau
669-2681

OMER BARRE VERDUN LIMITEE
5987 avenue Verdun, Verdun
768-2551

VAILLANCOURT PONTIAC BUICK LTEE
375 boul. Labelle, Chomedey — 681-2533

ABIAS PEPIN AUTOMOBILES LTEE
155 ouest, rue St-Charles, Longueuil
674-4924

BOULEVARD PONTIAC BUICK LTEE
7085 boul. St-Laurent — 279-7321

MID-TOWN MOTORS LIMITED
1395 ouest, boul. Dorchester
866-9961

MONTREAL BUICK LTD.
4026 ouest, rue Ste-Catherine
937-6342

PARKWAY PONTIAC LTD.
3500 ouest, rue Jean-Talon
739-2291

ROCHELEAU AUTOMOBILE LTEE
11251 est, rue Notre-Dame — 645-1651

SANGUINET AUTOMOBILE LTEE
1965 rue La Fontaine — 524-3761

WILHELMY AUTOMOBILES LTEE
4833 boul. St-Laurent — 288-0186

NE MANQUEZ PAS DE REGARDER "TOUS POUR UN" LE JEUDI A 8 P.M. ET "CINEMA INTERNATIONAL", LE VENDREDI A 8.30 P.M. AU CANAL 2

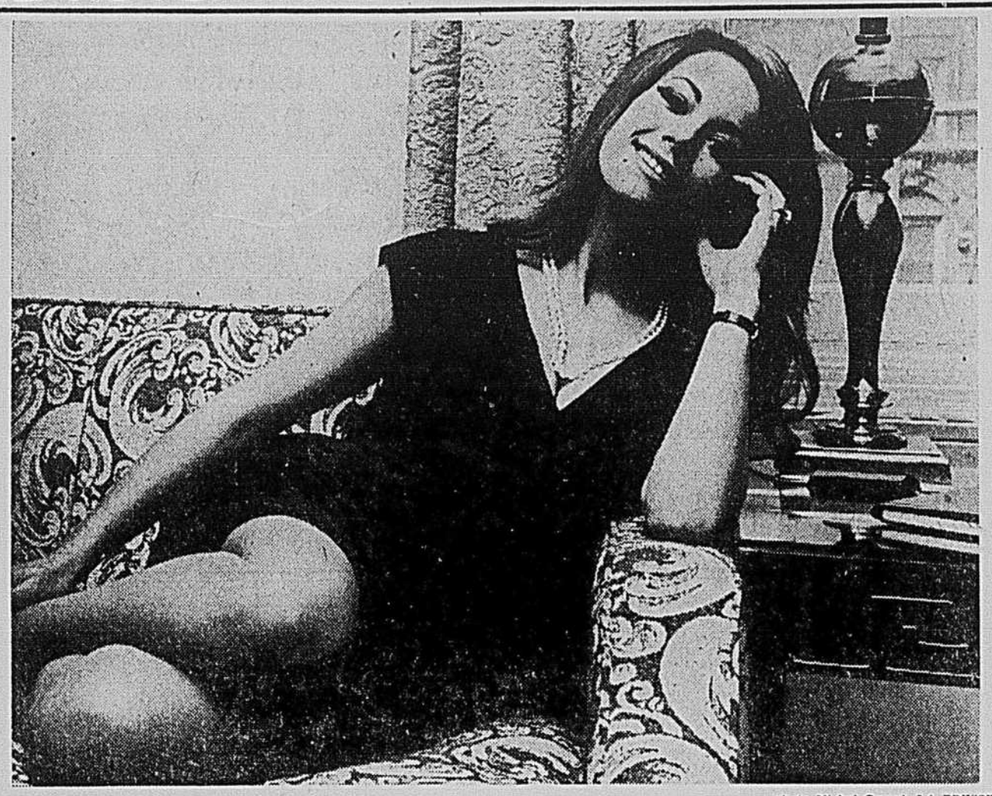

photo Michel Gravel, LA PRESSE

Miss France à 16 ans et demi, Claudine Auger, 23 ans et 11 films, a une longue expérience des caméras et des journalistes. Vedette jusqu'au bout des ongles, elle met son intelligence au service de sa beauté.

C'est injuste de croire que mon physique m'a aidée plus que mon talent....

— Claudine Auger

par Lily Tasso

— "C'est injuste de croire que mon physique m'a aidée plus que mon talent. Attendez que j'aie 70 ans vous verrez alors si j'ai du talent," répond avec indignation Claudine Auger à un journaliste indiscret.

Du talent et de l'intelligence, Claudine Auger — 23 ans, 5 pieds 8 pouces, 118 livres, mensurations 36-23-37, ex-Miss France et, comme dernier exploit, partenaire de Sean Connery dans "Opération tonnerre" ("Thunderball"), le dernier film de James Bond qui passera dans une de nos salles de cinéma à la mi-décembre — en a à revendre.

Mais avant qu'elle n'ait l'occasion de prononcer un seul mot, les caméras de la télévision et celles des photographes de presse l'ont obligée à poser dans des attitudes de vedette sophistiquée, mettant en valeur sa petite robe noire largement échancrée à la poitrine, ses longues jambes minces, ses longs cheveux auburn, ses longs cils (faux mais charmants), son grain de beauté au-dessous de la lèvre, et bien entendu, son sourire charmeur.

Comme bijoux Claudine — Dine pour les intimes — portait au doigt un énorme solitaire rectangulaire et une alliance car dans la vie privée elle est Mme Pierre Gaspard-Huit, épouse du metteur en scène et scénariste français. Autour du cou elle avait une double rangée de perles et aux oreilles des clips ronds sertis de brillants. Autour de la cheville, sous le bas de nylon était attachée une chainette discrète en argent. A son poignet on remarquait une montre sport extra-plate en platine.

C'est le théâtre qu'elle préfère

—"Etre Miss France à 16 ans et demi (en 1958) est une erreur de jeunesse. Cela ne peut pas être une ambition ni une conclusion," explique Claudine qui ajoute : "C'est comme d'être reine à la Fête des Rois".

La vedette estime que c'est Jean Cocteau qui lui a donné sa chance en la faisant jouer dans son film "Le testament d'Orphée" en 1959. Ensuite le conservatoire d'art dramatique avec Jean Meyer et le TNP avec Jean Vilar ont achevé de la former. Claudine a eu de nombreux engagements à la télévision et au cinéma, mais c'est le théâtre qu'elle préfère.

—"J'aime le cinéma pour ce qu'il me fait découvrir, mais j'aime le théâtre pour le travail, les répétitions et le contact avec le public," dit-elle encore.

La vedette reconnait pourtant qu'un seul film rapporte presque autant que toute une vie consacrée au théâtre. Elle parle en connaissance de cause puisqu'elle a joué dans dix films, français et anglais, avant d'interpréter le rôle d'une héroïne d'Ian Fleming.

—"Avec James Bond on s'amuse beaucoup," affirme-t-elle avec entrain.

Claudine Auger est polyglotte. Nous l'avons entendue parler un anglais impeccable et elle nous assure qu'elle possède aussi bien l'espagnol et l'italien.

—"Comme je n'étais pas sage, j'ai fini pensionnaire à l'école Ste-Jeanne d'Arc dans le 13e arrondissement et c'est là que j'ai appris toutes ces langues," explique-t-elle.

Claudine est née à Paris d'un père parisien et d'une mère picarde, mais sa grand'mère paternelle était russe.

—"Je suis Française," déclare Claudine à un journaliste qui lui demande si Hollywood la tente. "J'aime vivre en France et voyager de temps en temps."

A un autre qui veut savoir ses opinions politiques, elle répond : "Je ne sais pas si je suis gaulliste; je n'ai jamais voté."

Une vie trépidante et un foyer à retrouver

Cette jeune personne mène une vie trépidante : hier à Montréal pour 24 heures à peine, elle se trouve aujourd'hui à Toronto et sera demain à San Francisco pour repartir presque aussitôt pour Madrid où elle doit terminer un film qu'elle tourne avec George Hamilton.

"Mon mari, heureusement, est très occupé lui aussi. Il commence un film dans trois semaines. On se téléphone tous les jours," ajoute-t-elle.

Quand on lui demande si les voyages nuisent à la vie conjugale, elle répond : "Au contraire ; je retrouve chaque fois un être enrichi, différent."

Le couple Claudine et Pierre Gaspard-Huit possède un appartement de huit pièces, rue Jasmin dans le 16e arrondissement à Paris.

—"Je l'ai meublé dans le style anglais" dit-elle. "Cependant, j'ai une pièce toute à moi dont les murs et les draperies sont rouges et les meubles espagnols noirs. Mais notre chambre commune est délirante (ce sont ses propres mots) en noir et vert. On n'y trouve qu'un immense lit au centre et des coussins par terre."

Jean Marais fait une intrusion

Pendant que Claudine nous parlait, Jean Marais qui venait d'arriver de Paris, a fait une intrusion. Les deux vedettes sont tombées dans les bras l'une de l'autre.

—"Nous avons tourné "Le Masque de Fer" ensemble et Jeannot, (c'est ainsi qu'elle l'appelle), a tourné "Le Capitaine Fracasse" avec mon mari. De plus, nous avons fait ensemble un voyage en Russie," dit-elle comme pour expliquer son amitié avec l'interprète du Gentleman de Cocody.

Experte en plongée sous-marine

Pour revenir à James Bond, Claudine nous confie qu'elle a décroché le rôle de Domino parce qu'elle est excellente nageuse et experte en plongée sous-marine. Elle parle avec enthousiasme des deux scènes les plus spectaculaires du film réalisé par Terence Young : l'une où elle se laisse traîner par une tortue géante et l'autre, une scène d'amour, dans les coraux de la mer des Bahamas.

Un séjour de deux mois à Nassau a été nécessaire pour le tournage du film. Claudine évoque les qualités de son partenaire :

"Sean Connery est très précis dans le travail. Avec lui, tout est simple, facile, merveilleux."

Pour la femme, être toujours belle est devenu une obligation sociale

par Marie Bourbonnais

Fernand Aubry, de Paris, le magicien de la beauté, l'auteur d'un style et d'un mot nouveau est à Montréal. Déjà coiffeur en renom, il se promenait un jour au Rond Point des Champs Elysées lorsqu'il vit un jardinier qui dirigeait des travaux, ordonnant parterres et massifs de fleurs : "Vous êtes horticulteur ?" demanda-t-il. "Je suis paysagiste", dit l'autre. Ce fut un trait de lumière. Paysage-paysagiste. Pourquoi pas. Visage... visagiste ?

Et c'est ainsi que Fernand Aubry décida de joindre à l'harmonie de la coiffure celle du maquillage, des teintes, des lignes et des formes, bref de devenir visagiste. Le mot a fait florès mais il porte sa griffe car il fut le premier à le poser sur sa porte.

M. Aubry a fait école. Il a autour de lui des équipes de 20 collaborateurs et collaboratrices formés à ses méthodes dans toutes les disciplines: coiffure, teinture, soins de beauté, maquillage, fabrication de produits. Il a créé des lignes de coiffure et de maquillage ; il a étudié les traités d'esthétique, de psychologie, de morphologie ; il s'est fait chimiste pour créer des fards. Au cours d'une carrière presque prodigieuse, il a coiffé les mannequins des grands couturiers ; il a fondé le Syndicat de la haute coiffure française. Parmi les vedettes dont il a su mettre les traits en valeur, citons Michèle Morgan, Danielle Darrieux, Micheline Presle, Ludmilla Tchérina. Parmi ses créations qui ont influencé la ligne des coiffures : il y a eu Coup double Dauphin, Paris - Asie. Pour le maquillage, le fameux "Oeil de biche" influence encore le maquillage des yeux et parmi ses produits, le masque-Cerne qui dissimule le cerne des yeux. Aujourd'hui, 3,000 visagistes pratiquent et diffusent ses méthodes dans le monde entier.

Edith Serei, bien connue à Montréal, fut l'une de ses élèves. C'est même à son Institut que Aubry dirigera les 16 et 17 novembre, des journées d'étude à l'intention des esthéticiennes et visagistes canadiennes à l'occasion de la Semaine de la Beauté qui s'ouvrira par une grande soirée de gala à l'hôtel Sheraton Mt-Royal (salle Normandie) le lundi, 15 novembre à 8 h. 30 du soir. M. Aubry y présentera ses masques féeriques, ses dernières créations de maquillage et de coiffure d'après-midi, de cocktail et du soir pour l'année 1966. Il y aura également défilé des dernières créations de haute couture de Jacques de Montjoye ainsi qu'un programme artistique.

La beauté, signe de civilisation

Au cours d'une conférence de presse, hier, au Café Martin, M. Aubry déclarait que la beauté était autrefois le privilège d'une élite mais il y a eu évolution, signe de civilisation. "La beauté est une formule de politesse et c'est de leur faute si toutes les femmes ne sont pas belles. (?)

"Il y a dans chaque visage, continue-t-il un thème à mettre en valeur et c'est notre rôle d'éduquer le public, de former des monitrices qui pourront guider les femmes sur le chemin du mieux paraître. Peut-on prétexter le manque de temps ? "Non pas, puisqu'on trouve du temps pour tout. C'est une question de discipline. Vingt minutes pour se maquiller, cinq minutes, le soir, pour se démaquiller. Nos yeux sont trop habitués à l'esthétique contemporaine pour se dispenser de cette coquetterie.

"D'ailleurs sur le plan social, elle est devenue une nécessité ce qui exige la formation sur le plan professionnel. Le visagiste, en plus de diagnostiquer le style particulier d'un visage, détermine les soins d'entretien à donner pour restaurer un épiderme ; il doit être psychologue, connaitre le comportement de celle qui se confie à ses soins, il fait ressortir la personnalité ; il étudie la morphologie, il architecture tête et visage à partir de la coiffure et du maquillage.

Visage en mouvement

Pour atteindre à la beauté globale, il accentue ici, atténue là, il masque des lignes descendantes. Grâce à sa technique, il fait du modelage, harmonise les couleurs, met un visage en mouvement. "Il fut un temps, signale M. Aubry, où l'accent était mis sur les lèvres ; on rasait les sourcils pour les remplacer par un coup de crayon. Aujourd'hui, le sourcil c'est la signature du visage, la clef de voûte."

Vouloir apporter ici une recette-miracle pour toutes, impossible : "A priori, aucune formule n'est valable pour tout le monde." Et comme on dépense parfois beaucoup d'argent en essayant des produits achetés au petit bonheur, autant se payer une bonne leçon de beauté. Une leçon équivaut au prix d'un bon repas dans un grand restaurant. Pour se documenter à fond sur soi-même et savoir à quoi s'en tenir pour la vie, on conseille quatre leçons d'une heure chacune.

Vous y apprendrez l'art de dégrader un sillon (ne dit-on pas que le visage est sillonné de rides, d'enlever des ombres, d'ovaliser, d'allonger, de normaliser en plus de soigner une peau déshydratée, de dégager votre lèvre, de la sensualiser sans verser dans le vulgaire, etc...

"Les jeunes, dit M. Aubry, peuvent tout se permettre, mais la femme ne le peut pas. Il viendra pourtant un jour où même la femme de 60 ans sera séduisante au point... de séduire. M. Aubry voit dans la chirurgie esthétique un progrès humain fondamental qui va restaurer l'humanité. On ira suivre un cours de beauté comme on suit un cours de perfectionnement."

Et si l'on veut faire un peu d'anticipation, la mode future pour le maquillage : vers les beiges. Nous revenons presque à la nature, mais l'artifice sera là pour l'embellir.

photo LA PRESSE

M. Fernand Aubry, célèbre visagiste de Paris, philosophant sur la beauté, hier, au cours d'une conférence de presse donnée au Café Martin. M. Aubry est à Montréal à l'occasion de la Semaine de la beauté, dont l'ouverture lundi prochain sera marquée par un gala organisé par Mme Edith Serei, visagiste de la métropole.

LES MAGASINS BIRKS SONT OUVERTS CE SOIR JUSQU'A 9 H.

BIRKS B·B

Les diamants Birks
La meilleure valeur au Canada

Ces valeurs extraordinaires sont le résultat des achats faits directement des centres diamantaires du monde. Les bagues de fiançailles Birks sont exclusives : elles sont dessinées et fabriquées dans nos propres ateliers. Les diamants Birks sont examinés scientifiquement quant à la couleur, à la taille et à la pureté.

Le poids est le dernier facteur par ordre d'importance — nous le considérons seulement après avoir prouvé la qualité du diamant.

Illustré de haut en bas :
200.00
125.00
300.00
100.00

250.00 80.00 ensemble assorti 400.00 350.00 100.00 ensemble assorti 350.00 600.00 1,000.00

CONDITIONS FACILES DE PAIEMENT : 10% comptant, le solde en 10 paiements mensuels ; léger supplément pour les frais de service.

Un étui en argent sterling vous est offert avec nos compliments

BIRKS B·B

Diamantaires enregistrés *American Gem Society*

CARRE PHILLIPS ● DORVAL ● ROCKLAND ● FAIRVIEW

DEMAIN
à 8 h. 30 a.m.
venez assister à la formidable
PARADE du PERE NOEL
sur la
Plaza St-Hubert
Bonbons, ballons, du plaisir pour tous les enfants.

ROULEAUX de BROADLOOM
à solder à rabais de 40% à 70%

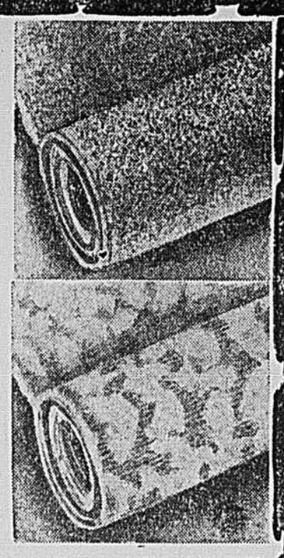

CHEZ ANGLO-FRENCH CARPET CO. LTD.
1477 RUE MANSFIELD

Largeur	verge carrée	DESCRIPTION	Prix régulier verge carrée	PRIX DE VENTE verge carrée
12'	120	Vert, 100% nylon frise	8.99	3.99
12'	110	Cannelle, nylon Dupont	8.99	3.99
12'	100	Café, 100% nylon frisé	8.99	4.99
12'	110	Rouge, nylon Dupont 501	9.95	5.99
12'	105	Or, nylon Dupont 501	9.95	5.99
12'	200	Bleu royal, Dupont 501 nylon ...	9.95	5.99
12'	97	Vert olive, Dupont nylon 501	9.95	5.99
12'	48	Beige, Wilton frise de laine	11.95	6.59
12'	34	Tangerine, velours Acrilan	12.95	6.99
12'	30	Or, velours Acrilan	12.95	6.99
12'	82	Turquoise, velours Wilton de laine	13.95	8.99
12'	110	Beige, velours épais Wilton de laine	17.95	10.99
15'	65	Or, velours épais Wilton de laine	17.95	10.99

Vous pouvez acheter la quantité désirée des longueurs mentionnées

FACILITES BUDGETAIRES si désiré

HEURES D'AFFAIRES : jeudi et vendredi jusqu'à 9 p.m. samedi jusqu'à 5 h. p.m.

STATIONNEMENT GRATUIT d'une demi-heure au garage Mansfield

Description	Couleur	Grandeur Approx.	Prix rég.	Prix Vente
Nylon Dupont 501	Beige	12' x19'6"	$260	$143
Nylon Dupont 501	Beige	12' x 9'9"	$130	$ 71
Acrilan ciselé	Miel	11'3" x19'6"	$260	$129
Acrilan ciselé	Miel	11'3" x 9'9"	$130	$ 69
Wilton velours de laine	Avocado	12' x15'	$220	$149
Acrilan velours	Avocado	12' x13'6'	$233	$ 99
Nylon Dupont 501 (tel quel)	Beige	12' x13'9"	$182	$ 85
Acrilan épais ciselé	Vert	12' x13'6"	$180	$ 99
Nylon Dupont 501	Cannelle	12' x13'	$180	$ 99
Acrilan velours	Vert	12' x12'	$208	$ 88
Acrilan velours	Martini	12' x 9'10"	$169	$ 71
Acrilan velours	Or	12' x10'1"	$169	$ 72
Acrilan ciselé	Cendre de bois	12' x14'	$209	$ 75
Acrilan velours	Vert	12' x13'6"	$222	$ 99
Velours épais de laine	Avocado	15' x 9'4"	$285	$159
Dupont nylon 501 (tel quel)	Bleu royal	12' x 9'	$120	$ 69
Wilton frisé de laine	Beige	9' x11'	$191	$ 99
Acrilan velours	Or	12' x 8'5"	$143	$ 59
Wilton frisé de laine	Beige	12' x 8'	$175	$ 85
Wilton frisé de laine	Turquoise	12' x 9'	$186	$107
Tweed épais de laine	Rouge et noir	9' x15'8"	$140	$ 62
Nylon frisé	Nutria	9' x 8'	$ 72	$ 32
Nylon Dupont 501 (tel quel)	Bleu royal	12' x 9'	$120	$ 60
Wilton frisé de laine (tel quel)	Rouge	9'6" x 9'8"	$119	$ 29

Description	Couleur	Grandeur Approx.	Prix rég.	Prix Vente
Acrilan velours	Bleu royal	11'6" x 6'2"	$104	$ 32
Nylon frisé	Beige	5' x10'6"	$ 54	$ 15
Wilton épais de velours	Rouge	12' x 6'5"	$160	$ 65
Nylon frisé	Beige	4' x 4'6"	$ 18	$ 5
Acrilan velours	Cendre de bois	12' x 6'6"	$117	$ 45
Acrilan velours	Cendre de bois	6' x 6'6"	$ 58	$ 23
Frisé épais de laine	Vert	12' x 4'10"	$ 90	$ 40
Frisé épais de lainé	Vert	6' x 4'10"	$ 45	$ 20
Wilton velours de laine	Avocado	5' x 5'8"	$ 52	$ 12
Acrilan velours	Avocado	12' x 3'8"	$ 52	$ 16
Wilton frisé de laine	Avocado	9' x 4'8"	$ 55	$ 18
Nylon Dupont 501	Vert	12' x 5'	$ 70	$ 35
Nylon Dupont 501	Vert	6' x 5'	$ 35	$ 16
Acrilan velours	Or	12' x 3'6"	$ 65	$ 16
Acrilan velours	Or	12' x 4'2"	$ 60	$ 20
Acrilan velours	Avocado	6' x 5'4"	$ 30	$ 10
Nylon 501	Beige	6'10"x10'10"	$ 90	$ 35
Nylon Dupont 501	Avocado	12' x 9'	$120	$ 66
Acrilan ciselé	Cannelle	12' x 5'6"	$ 77	$ 21
Nylon Dupont 501	Or	12' x 2'9"	$ 40	$ 12
Nylon velours 501	Or	12' x 3'	$ 40	$ 12
Nylon 501	Beige	12' x 4'	$ 45	$ 20
Nylon 501	Beige	6' x 4'	$ 23	$ 10
Velours Wilton de laine	Rouge	12' x 4'9"	$ 78	$ 35

Environ 9' x 12'
Carpette à frange, motif oriental
Fond rouge ou beige.
Prix régulier $99
PRIX DE VENTE $69

VENEZ TOT POUR UN MEILLEUR CHOIX
TOUTE VENTE EST FINALE —
PAS DE COMMANDES TELEPHONIQUES NI POSTALES

ANGLO-FRENCH CARPET CO. LIMITED
1477 MANSFIELD 288-4113

la vie mondaine

Chez les Petites soeurs de l'Assomption
Madame Donat Raymond, présidente d'honneur de la fête de charité organisée par les Petites soeurs de l'Assomption. Ce bazar aura lieu au gymnase du Mont Saint-Louis, le samedi 20 novembre de 10 h. du matin à 10 h. du soir.

Nouveau conseil de l'Association amicale montréalaise

L'Association amicale montréalaise nommait, au cours de récentes élections, un nouveau conseil composé comme suit : présidente : Mme A. Corbeil ; ex-fondatrice : Mme L. Gélinas ; 1ère vice-présidente : Mme E. St-Jacques ; 2e vice-présidente : Mme L. Ledoux ; secrétaire archiviste : Mme C. Boisvert ; secrétaire financière : Mme Chassay ; secrétaire-trésorière : Mme C. Hennessy ; comité de malades : Mme B. Bonneville ; comité de réception : Mme A. Bourque ; 1ère auditrice : Mme C. Couture ; 2e auditrice : Mme Gé Dery.

Photo Paul-Henri Talbot, LA PRESSE

Au chapitre Ville-Marie

Le chapitre Ville-Marie de la Fondation des maladies du coeur organise une partie de cartes pour le mercredi 1er décembre, à 8 h. p.m. Cette manifestation dont les bénéfices iront au chapitre Ville-Marie se tiendra dans le salon du Manoir Notre-Dame-de-Grâce. Sur la photo prise au cours d'une réunion tenue au restaurant Altitude 737 de la Place Ville-Marie, dans l'ordre habituel : Mlle Marcelle Brossard, publicitaire; Mme Rachel Pelletier, présidente organisatrice, et Mme Joseph-Henri Riopelle. Mme D. Vermette, qui n'apparait pas sur la photo, prête également son concours à l'organisation de cette fête.

à Noter

***

Prochain concert des Matinées musicales

Les habitués des Matinées musicales auront le plaisir d'entendre, au prochain concert de dimanche le 14 novembre, Marie Lapalme, flûtiste, et Jean-Marc Larsen, claveciniste, qui poursuivront l'étude déjà ébauchée de la flûte douce, la flûte traversière et le clavecin; cependant, l'accent sera mis sur ce dernier instrument. Claude Fluet, guitariste de 15 ans, est l'invitée cette semaine, dans le cadre de : "Nos jeunes aux-Matinées musicales". Thérèse Guérard, soprano-coloratura, interprétera des oeuvres de Verdi et de Fauré ainsi qu'une pièce espagnole de Sendoval.

Les invités surprise, cette fois, sont Guy Godin et Laurence Lepage, guitariste, qui chanteront leurs propres compositions.

C'est Mme Félix Côté qui recevra les jeunes amis des Matinées, au 1560 est du boul. Gouin, à 2 h. 30 p.m. dimanche. Pour informations ou réservations, on peut communiquer avec Mme Paul E. Smith en composant 667-1926.

Déjeuner-Causerie du "Women's Canadian Club"

Le déjeuner-causerie du "Women's Canadian Club" aura lieu le mercredi 17 novembre, à 13 heures, en l'hôtel Sheraton-Mont-Royal. Le conférencier sera l'éminent neurochirurgien montréalais le docteur Wilder Graves Penfield, o.m., m.d., f. r.s., président de "Association of Canadian Clubs". Le docteur Penfield a toujours eu une activité débordante et s'est continuellement intéressé aux questions les plus diverses ; relations humaines, voyages, éducation. Les gouvernements, universités et sociétés du monde entier lui ont décerné maints honneurs, diplômes et doctorats. En 1960 le docteur délaissait le scalpel pour la plume. En plus de plusieurs ouvrages de médecine, le docteur a écrit des romans et une série d'essais et causeries groupés sous le titre "The Second Career". Président fondateur d'une nouvelle institution, le docteur Penfield parlera de "The Vanier Institute of the Family". Les membres sont cordialement invités à se procurer leurs billets maintenant. Pour renseignements, on peut communiquer avec Mme J.-A. Massue-Monat du comité de publicité française, en composant 486-7050.

Pour l'Oeuvre des Foyers
Mme Pierre Laporte, épouse du ministre aux Affaires culturelles Pierre Laporte, sera la présidente d'honneur de la grande partie de cartes de l'automne, à l'Oeuvre des Foyers. Cette manifestation se tiendra le mardi 16 novembre prochain, à 2 h. p.m., en l'hôtel Windsor, au bénéfice des familles pauvres de l'oeuvre.

Rencontre d'automne 1965 des diplômés de l'U.M.

A l'occasion de leur rencontre d'automne 1965, qui aura lieu le jeudi 25 novembre, les diplômés de l'Université de Montréal pourront participer à une dégustation d'huîtres tout à fait exceptionnelle préparée avec grand soin par le chef Doseger de l'hôtel Windsor, et danser au son de la musique de Paul Capelli. En plus, ils auront l'avantage de contempler une nouvelle exposition du peintre montréalais de réputation internationale Andrée B. de Groot.

Native de Bourgogne, en France, Mme de Groot a obtenu le premier prix de sculpture à la faculté des Beaux-Arts de l'Université de Wilno, Pologne; premier prix de peinture et de composition à l'Académie nationale des Beaux-Arts, à Montpellier. Elle fréquenta l'Académie de la Grande chaumière et l'Atelier d'Art sacré de Paris. Elle vécut et fit de la peinture en Europe et au Brésil avant d'émigrer au Canada en 1946. Bon nombre de ses oeuvres ont participé à des expositions de groupe et particulières dans plusieurs villes d'Europe et d'Amérique latine.

Dîner-annuel à Marie de France

Le dîner annuel des anciennes du collège Marie de France aura lieu cette année encore au collège, le jeudi 25 novembre, à 7 h. 30. On peut se procurer des billets en communiquant avec la présidente Mme H. de Malglaive, à 738-7068.

Autour du mariage de Beatrix

LA HAYE, (AFP) — Le projet de loi autorisant le mariage de la princesse Beatrix, princesse héritière des Pays-Bas, avec M. Claus Von Amsberg, ancien diplomate allemand, a été approuvé par 132 voix contre 9 et 9 abstentions, et celui de naturalisation du fiancé par 135 voix contre 6 et 9 abstentions.

Les députés des partis catholique, socialiste (à l'exception de 5 dissidents), anti révolutionnaire (calviniste), chrétien historique (protestant), reformé et paysan, ont voté pour le premier projet de loi. Ont voté contre : quatre députés socialistes pacifistes et cinq dissidents socialistes. Parmi les abstentions, on compte celles, volontaires, des 4 députés communistes.

Le vote sur le projet de loi de naturalisation du fiancé de la princesse a été légèrement différent, trois députés socialistes dissidents ayant en effet voté pour. Ils ont expliqué qu'ils n'avaient aucune objection contre cette partie de la procédure qui a pour but de préserver les droits de la princesse à la succession au trône.

En approuvant ces deux projets de loi la Chambre des députés a accepté que M. Von Amsberg devienne prince des Pays-Bas et éventuellement prince consort de la future reine.

Répondant aux critiques formulées contre le choix d'Amsterdam comme lieu du mariage, M. Josef Cals, président du Conseil, a rappelé que la reine Juliana et sa mère, la reine Wilhelmine, s'étaient mariées à la La Haye, siège du gouvernement, parce qu'elles habitaient cette ville au moment de leur mariage. Mais, a-t-il souligné, les mariages princiers doivent avoir lieu en principe dans la capitale du pays, c'est-à-dire dans le cas présent à Amsterdam.

M. Cals a fait ensuite l'éloge de M. Von Amsberg, "homme remarquable qui s'adaptera très bien à la vie hollandaise et à la tâche qui l'attend comme mari de la future reine".

"Je suis arrivé à cette conclusion, a-t-il dit, après de longs entretiens avec le fiancé de notre princesse et en étudiant les dossiers et les rapports reçus à son sujet, avantage que les députés dans cette salle n'ont pas eu".

Les ministres plénipotentiaires des Antilles hollandaises et du Surinam ont fait savoir que leurs gouvernements et leurs parlements respectifs avaient approuvé les projets de loi à l'unanimité et sans débat préalable.

M. Einaar, ministre plénipotentiaire du Surinam a ajouté : "Comment les Hollandais osent-ils en vouloir à M. Claus Von Amsberg de ce que les Allemands ont pu faire pendant la guerre alors que les habitants du Surinam n'ont pas gardé rancune aux Hollandais d'un lourd passé de colonisation et de mauvais traitements à l'égard de centaines de milliers d'esclaves."

Le docteur Wilder Penfield, o.m., m.d., f.r.s., éminent neurochirurgien montréalais et président de "Association of Canadian Clubs", sera le conférencier lors du déjeuner-causerie du "Women's Canadian Club" qui aura lieu le mercredi 17 novembre, à 13 heures, en l'hôtel Sheraton Mont-Royal.

Forum sur la culture et la création juive

Une série de forums, sur la création et la culture juive, sera donnée pour la 6e année consécutive, au "Jewish Town Hall" sous l'initiative de l'Education des adultes et du Département du programme culturel du Congrès Juif, de la Région de l'est, du Mouvement des travailleurs sionistes qui seront représentés par l'Organisation des femmes pionniers du "Farband Zionist Order", en coopération avec le YM-YWHA de Montréal.

L'ordre des séances, pour la saison 1965-66, est établi de la manière suivante : Dimanche, 21 novembre 1965, à 8 h. 30 p.m., le docteur Maurice Friedman, philosophe, éducateur et auteur, traitera du sujet "Martin Buber-The Life of Dialogue"; dimanche, 23 janvier 1966, à 8 h. 30 p.m., Milton Himmelfarb, éditeur, auteur et commentateur, a choisi de parler de : "Unity in a Divided World : Inter-Faith Relations on What Terms ?"; dimanche, 27 février 1966, à 8 h. 30 p.m., C. Bezalel Sherman, Sociologue, auteur et grand voyageur, parlera de "Portrait of World Jewry-Réflections on a Recent World Tour"; dimanche 20 mars 1966, à 8 h. 30 p.m., le professeur Abraham Josnua Heschel, érudit, auteur, théologien, parlera de "My Credo as man and Jew". Ces séances se tiendront en l'auditorium du YM-YMHA de Montréal, au 5500 de l'avenue Westbury. Pour renseignements ou réservations, veuillez composer 735-1159 ou 844-8621, local 308.

Ottawa

Son Exc. le gouverneur général, accompagné du capitaine d'aviation Claude Filiatrault, aide de camp de service, a participé jeudi aux cérémonies du jour du souvenir au monument aux morts et sur la colline parlementaire.

* * *

Leurs Excellences le gouverneur général et Madame Vanier ont reçu jeudi Mme Nora A. Wagner, de Teeterville, Ontario, mère canadienne choisie pour assister aux cérémonies du jour du souvenir, qui était accompagnée de sa fille, mademoiselle Mary Wagner. Mme Wagner et Mlle Wagner ont par la suite pris le thé avec Leurs Excellences.

H.R. ouvert ce soir jusqu'à 9 h.

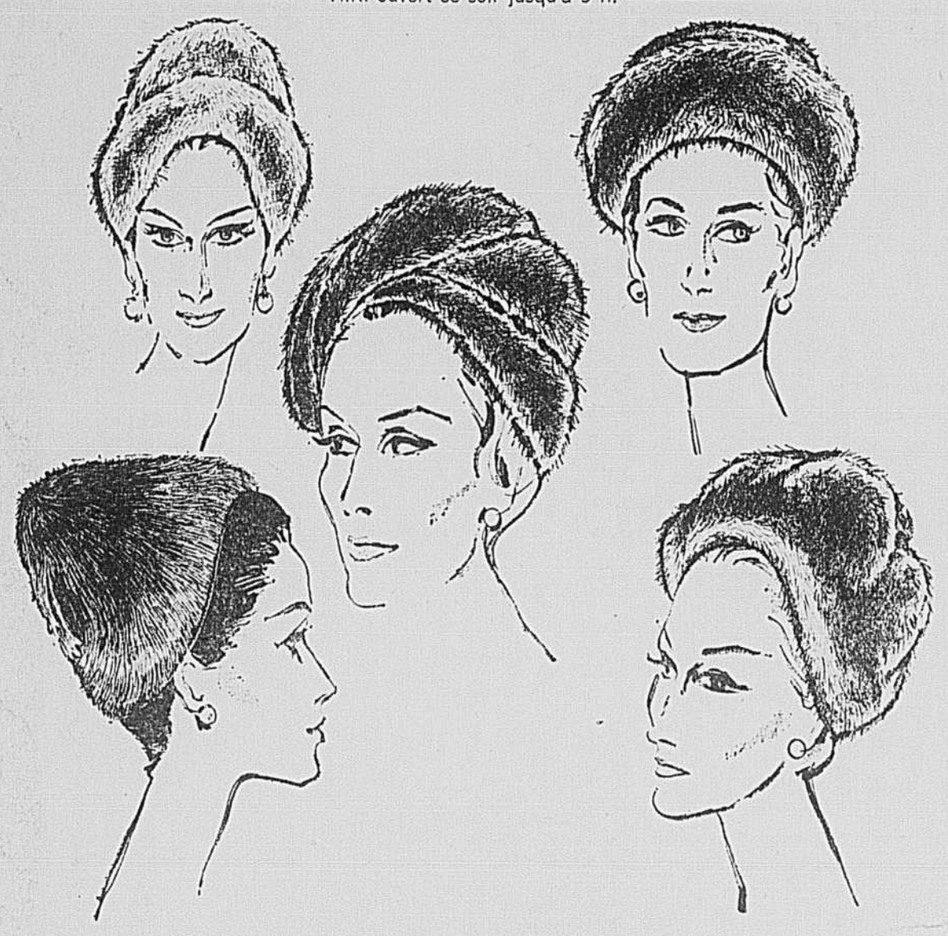

Un achat spécial H.R... luxueux chapeaux de vison pleine peau

Maintenant seulement $75 à $100, ordinairement $125 à $185

Pensez-y, des chapeaux en vison pleine peau à ce bas prix, le résultat d'un judicieux achat spécial! Vison Emba Tourmaline†, Autumn Haze†, Ceruleen†, ainsi que du vison Ranch et Dark, convertis en fabuleux chapeaux! Il s'y trouve de seyants turbans toujours en vogue, des toques et des bérets. Confectionnés par des fourreurs experts en styles luxueux pour cet hiver! Chapeaux, au deuxième.

Nous regrettons, pas de commandes postales ou téléphoniques!

†Emba Mink Breeders

HOLT RENFREW

Egalement aux magasins H.R. de Place Ville-Marie et Fairview — Pointe-Claire

Stationnement gratuit, 1 h. — Sherbrooke et de la Montagne

H.R. ouvert ce soir jusqu'à 9 p.m.

Ne préféreriez-vous pas une griffe H.R.?

La griffe H.R. est une des griffes de la fourrure les plus recherchées au monde! Elle est cousue dans les fourrures qui atteignent les normes de perfection de Holt Renfrew .. peaux ravissantes, styles dernier cri et main d'oeuvre superbe. Toutes sont réduites de nos stocks courants de modèles nouvelle saison.

DEMAIN, DERNIER JOUR

MANTEAUX DE SEAL D'ALASKA

Chaque manteau de cette collection est une beauté sophistiquée en chatoyant Seal d'Alaska teint Kitovi**, Matara** ou noir. De nombreuses silhouettes nouvelles en série complète de tailles.

VENTE

$1395

Faits pour se vendre $1795

MANTEAUX DE VISON

Voici une collection vraiment importante de manteaux en superbe Vison naturel en tons Dark ou Pastel à peaux descendues. Vous trouverez le manteau qui vous convient dans une variété de styles et en série complète de tailles.

VENTE

$1595 à $1995

Faits pour se vendre $1995 et $2500

Les deux groupes sont offerts à bas prix spécial pour Noël. Nous vous suggérons de venir tôt faire votre choix.

**Reg. Fouke Fur Co.

NOUS AVONS UN PLAN DE PAIEMENT QUI VOUS CONVIENDRA

HOLT RENFREW

Stationnement gratuit, 1 hr. — Sherbrooke et de la Montagne

photo LA PRESSE

La dernière étape de 4 "Elle" à bord de deux 4L

Betty, Martine, Eliane et Michèle, pendant plus de six mois, ont traversé les pays les plus sauvages, les contrées les plus arides, les régions les plus semées d'embûches des deux Amériques, seules à bord de leurs deux automobiles. Elles se sont tirées des situations les plus difficiles, sans secours extérieur, mais leur exploit le plus spectaculaire est d'avoir pu faire la presque totalité de ce voyage avec pour tout bagage : une valise pour deux.

Elles arrivent de la Terre de feu

par **Françoise Kayler**

Quatre jeunes femmes, deux automobiles ; les 4 "Elle" et les 4L ; quatre Françaises ; deux voitures Renault. Cet équipage arrivait hier à Montréal venant de la Terre de Feu. Un voyage de plus de six mois pour couvrir plus de 28,000 milles à travers des pays aux climats aussi différents que ceux du Pôle et ceux de l'Equateur, aux routes souvent inexistantes. Un voyage tous terrains, tous climats.

On aurait pu s'attendre, dans de telles conditions, à voir arriver quatre filles costaudes, aux allures de garçons manqués. Ce sont au contraire quatre femmes jolies, minces et spirituelles qui sont devenues en quelques instants la proie des photographes.

Quant aux voitures, à quelques cabosses près, elles pourraient encore poursuivre leur étrange randonnée sans lâcher.

Toutes les six rentreront en France dans quelques jours. Les "4 Elle" auront prouvé que de jeunes femmes, amateurs, peuvent accomplir un pareil voyage sans choisir les routes les plus faciles et sans rien perdre de leur charme (au contraire!). Les 4L fourniront à la compagnie Renault le moyen publicitaire de vente le plus probant puisque les voitures qui ont participé à ce raid reviennent entières, sans avoir subi de pannes majeures, après avoir fait la course dans des conditions auxquelles aucune voiture normale n'est en principe soumise.

Expédition personnelle

L'Expédition Michèle Ray "Terre de Feu-Alaska" est une initiative personnelle, entièrement mise au point par Michèle, jeune femme de 26 ans, ancien mannequin de chez Chanel, qui pendant plus d'un an s'est occupée de l'organisation dans les moindres détails.

Dans cette organisation, le choix des coéquipières était tout aussi important que celui de la marque des voitures. Basé sur les critères suivants : être jeune et jolie, posséder son permis de conduire et accepter l'itinéraire du Mato Grosso, l'étape la plus périlleuse de l'expédition, il a prouvé qu'il ne pouvait être mieux fait. Eliane Lucotte, 22 ans, hôtesse de relations publiques, parlant couramment l'espagnol a été la première élue ; Betty Gérard, 25 ans, décoratrice, et Martine Libersart, 25 ans, infirmière pendant deux ans en Algérie pendant la guerre, parlent anglais et allemand couramment. Toutes ces qualités réunies ont fait que l'équipe a pu se tirer de toutes les situations.

Le deuxième choix, d'une importance vitale celui-là : celui de la voiture. La Régie nationale des Usines Renault a mis à la disposition de Michèle Ray deux voitures 4L Fourgonette, de série, un stock de pièces de rechanges et l'assistance technique dans les pays où la compagnie est représentée. Les pneus sont des pneus normaux Dunlop. Quelques transformations ont été faites sur les voitures pour le confort du voyage : les sièges arrière ont été retirés pour laisser la place aux bagages ; les sièges avant peuvent se transformer en couchette, ce qui a permis de rouler pendant 12 heures de file et de dormir à l'étape lorsque celle-ci se trouvait en dehors des grandes villes.

Il faut préciser que ces jeunes femmes, avant leur départ, ont suivi pendant trois semaines, huit heures par jour, un cours de mécanique pour être prêtes à toute éventualité.

Des anecdotes drôles, d'autres qui le sont un peu moins, mais rien de "terrible" malgré les avertissements qui leur avaient été faits au départ, resteront dans la mémoire de ces intrépides. Des souvenirs fixés sur pellicule qui feront l'objet de plusieurs films ; un carnet de bord qui sera publié par la revue Elle ; un livre qu'elles vont écrire en collaboration et des petits souvenirs vestimentaires comme ces ponchos que portaient Betty et Martine, ces bottes mexicaines chaussées par Michèle feront partie de ce que laissera cette expédition aussi bien dans leurs bagages de souvenirs personnels que dans le bagage de rêves de toutes celles qui voudraient les imiter.

L'expédition, en son entier, était placée sous le haut patronage de Maurice Herzog, haut secrétaire à la Jeunesse et aux Sports.

sur votre bloc notes

Diplômées en sciences ménagères

L'Association des Diplômées en sciences ménagères et familiales tiendra sa réunion d'automne demain, à 1 h. 15 à l'Institut de pédagogie familiale situé au 1575, boulevard Mont-Royal.

Vente de charité

Une vente de charité organisée par les dames amies des missions au profit des missions d'Afrique confiées aux Soeurs Blanches, aura lieu demain de 2 heures à 11 heures, à la salle Immaculée-Conception, 1981, Rachel Est.

EVENEMENTS PROCHAINS

pour entrefilets payés sous cette rubrique, s'adresser à Lise Daniels, VI. 9-4711, poste 323.

VENTE DE CHARITE à la salle paroissiale de la Church of All Nations, 1135 carré Amherst angle Wolfe. Vêtements neufs et usagés et différents articles. Le samedi 13 novembre de 11 heures du matin à 10 heures du soir.

The Young Israel Synagogue of St. Laurent, 805 rue Gougeon, St-Laurent, tiendra une vente de charité le mardi 16 novembre à compter de 10 heures du matin jusqu'au soir. Chaleureuse invitation à tous.

OIGNONS
SOULAGEMENT ULTRA-RAPIDE!
Les Dr. Scholl's Zino-pads soulagent rapidement la pression douloureuse, car ils calment et coussinent l'endroit sensible. Comme des millions de personnes, obtenez un vrai soulagement grâce aux produits Dr. Scholl contre les oignons—les plus vendus dans le monde!
Dr Scholl's Zino-pads

Pour vos cadeaux et vos réceptions des fêtes
ROYAL de NEUVILLE
26 oz. 542 F — 542 G 26 oz. — 542-H 13 oz.
LE PLUS POPULAIRE DES VINS PÉTILLANTS *importés de* FRANCE
BLANC — ROSÉ — ROSÉ
LE VIN IDÉAL DES CÉLÉBRATIONS JOYEUSES

DEMAIN
à 8 h. 30 a.m.
venez assister à la formidable
PARADE du PERE NOEL
sur la
Plaza St-Hubert
Bonbons, ballons, du plaisir pour tous les enfants.

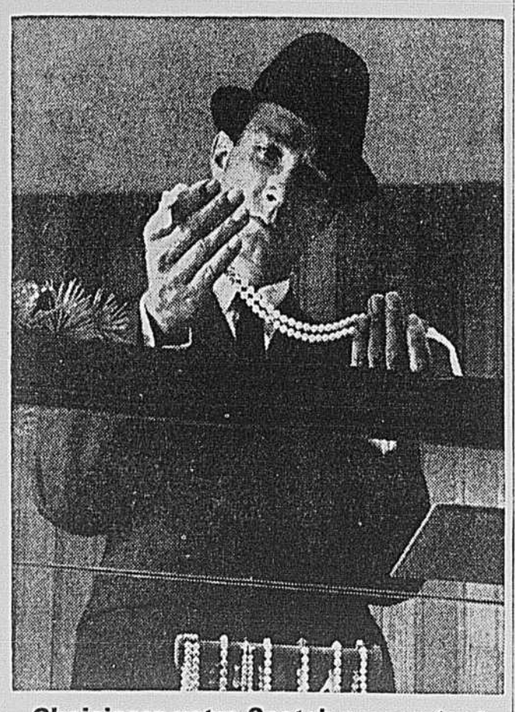

Choisissez votre Scotch avec autant de soin qu'un cadeau bien spécial

... et c'est sans doute du 'Black & White' que vous choisirez après avoir minutieusement examiné et comparé.

Vous le choisirez pour sa douce saveur et pour son goût particulier qui évoque de bons moments entre amis.

Le 'Black & White' est un whisky réputé. Il est distillé, mélangé et embouteillé en Ecosse par et pour des personnes qui aiment le bon Scotch.

Et quelle façon agréable d'accueillir les Fêtes!

'BLACK & WHITE'
SCOTCH WHISKY
"BUCHANAN'S"
Fournisseurs attitrés de Sa Majesté
James Buchanan & Co. Ltd.
Distillateurs de Scotch Whisky

ANNONCE
ASTHME VITE SOULAGÉES
BRONCHITE CHRONIQUE
Etes-vous incapable de travailler ou de dormir parce que vous toussez, avez la respiration difficile ou entrecoupée? Prenez les RAZ-MAH de TEMPLETON preparés spécialement pour aider ceux qui souffrent d'asthme à respirer plus librement afin de pouvoir travailler et dormir plus à l'aise. Seulement .85c et $1.65 partout où l'on trouve des produits pharmaceutiques.
TR65-4P

hemsley • hemsley • hemsley
GROS DIAMANTS
Bijouterie antique et Bijouterie à diamant
Nous nous spécialisons dans les gros diamants d'un à cinq carats. Venez voir notre collection rare de bijouterie antique et à diamant. Chez Hemsley, vous ferez un marché satisfaisant à notre service des Successions. Presque tous les jours, nous avons de nouvelles collections en vente.
HEMSLEY'S
Service des successions
394 ouest, St-Jacques
664 ouest, Ste-Catherine
hemsley • hemsley • hemsley

IPI *Institut Professionnel International*
DEVENEZ
GARDE-MALADE et AUXILIAIRE PRATIQUE
L'infirmière devant le médecin, le chirurgien, à la clinique, à la gynécologie, à domicile. Cours enseigné par des infirmières licenciées, stage local et pratique. Assistance d'emploi à nos graduées. Uniforme, insigne, livres d'études fournis gratuitement avec le cours.
Cours à l'Institut ou par correspondance GRATUIT :
Livres d'étude et conférences sur le développement de la personnalité donnés par des professeurs spécialisés.
INSTITUT PROFESSIONNEL INTERNATIONAL
Suite 509, édifice "Le Cherrier"
3500, av. Parc-Lafontaine, Montréal 24
Tél. : 527-9054
Je voudrais recevoir, sans obligation de ma part, les renseignements sur le cours d'infirmière.
NOM ..... AGE .....
RUE ..... TEL. .....
VILLE ..... OCCUPATION .....
NOM DU PERE ..... PR. 12/11/65

AMENEZ LES ENFANTS...
LE PÈRE NOËL ARRIVE DEMAIN
au Village des Jouets
(3e ETAGE)
CHEZ PLAZAMART
7017 rue ST-HUBERT
(entre Bélanger et Jean-Talon)
ENTREE GRATUITE au ROYAUME DU PERE NOEL
CADEAUX GRATUITS pour tous les enfants
PLAZAMART
Le plus grand magasin à Rayons sur la Plaza

À LA TV

2 | CBFT Montréal
3 | WCAX Burlington
4 | CFCM Québec
5 | WPTZ Plattsburg
6 | CBMT Montréal
7 | CHLT Sherbrooke
8 | CJOH Ottawa
10 | CFTM Montréal
12 | CFCF Montréal
13 | CKTM Trois-Rivières

CE SOIR

4:00
2,7,13—Bobino
3—Secret Storm
4—Capitaine Bonhomme
5—General Hospital
6—Comedy Playhouse
8,13—Cartoons
10—Dessins animés
12—Surprise Party

4:30
2,7,13—La boite à surprise
3—The Early Show
5—Where The Action Is
6—Razzle Dazzle
10—Zoo du capitaine Bonhomme
12—The Mickey Mouse Club

5:00
2,13—Radisson
4—Télé-Popeye
5—Tammy
6—Flipper
7—Furie
8,13—F-Troop
12—Family Theatre

5:30
2—Nos frères, les hommes
4—Histoire du Far-West
5—Adventure Club
6—Music Hop
7—Remous
8,13—Convoy
10—Au nom de la Loi
13—Popeye

6:00
2—Jeunesse oblige
3—World of sports
4—Télé-Québec
5—Len Cane Sports
6—Teen '66
7—La grange à . . .
10—Télé-Métro

6:15
3—Weatherwise
4—Télé-Québec
5—News time

6:30
2—Téléjournal
3,12—News
5—Huntley Brinkley Report
6—Across Canada
7—Télé-Bulletin
8,13—Dear Charlotte
12—Pulse
13—Nouvelles — Météo — Sports

6:45
4—Nouvelles
7—Météo — Sports
8,13—News and Weather

6:50
10—Sport-image

7:00
2—Aujourd'hui
3—Littlest Hobo
4—La Famille Stone
5—Bewitched
6—CBC TV News
7—Bonsoir Copains
8,13—Coronation Street 11
10—Nouvelles
12—My Favorite Martian
13—Le virginien

7:15
10—Ciné-Roman

7:30
3—Wild, Wild West
4—En première
5—The F.B.I.
6—Fine and Dandy
7,13—Perry Mason
8,12,13—The Smothers Brothers Show
10—En première

8:00
2—Du côté de Québec
6—Get Smart
8,12,13—The Patty Duke Show

8:30
2,7,13—Cinéma international
3—Hogan's Herves
5—Convoy
6—Tommy Hunter Show
8,12,13—A Go Go '66
12—A Go Go '66

9:00
3—Gomer Pyle
6—Friday Night Movies
8,13—Hullabaloo
12—Peyton Place

9:30
3—Alfred Hitchcock
4,10—Monsieur Banco
5—Mr. Roberts
8,13—Horror House

10:00
3—Slattery's People
4—Arrêt
5—Man from UNCLE
10—La Famille Stone
12—Combat

10:15
2,7,13—Les couche-tard

10:30
10—Toute la ville en parle
12—Peyton Place

10:45
2,7,13—Micheline
7—Dernière édition
10—Dernière heure

11:00
2,7,13—Téléjournal
3—Eleven O'Clock Reporter
4—Nouvelles
5—Eleventh Hour News
6—News — Viewpoint
8,12,13—National News
10—La ronde des sports

11:15
3—Patricia and the Weather
4—Heure exquise
6—Final Edition
8,13—Weather & Sports
10—Cinéma
12—Pulse

11:20
2,7,13—Supplément régional
5—Sports
6—Final Edition

11:30
2—Cinéma
3—Movie
5—Tonight Show
6—Sports Final
7—Cinéma 7
13—Ciné-soir

11:35
3—Vermont Edition
6—The Man from UNCLE
8,13—The Big Movie
12—Pajama Playhouse

12:00
3—Movie

radio télévision

OLIVIER MARCHAND

C'EST un documentaire de haute qualité que nous a offert l'équipe d'"Atome et galaxies" dans l'émission spéciale présentée de 9 h. 30 à 10 h. 30, mercredi soir dernier, au réseau français de télévision de Radio-Canada.

Cette équipe, qui rend régulièrement compte de son travail, chaque lundi, à 5 h. 30 de l'après-midi, c'est-à-dire à une heure peu propice à une vaste audience, a pu, grâce à cette émission spéciale, montrer ce qu'elle accomplissait, d'une façon frappante.

En effet, c'est un véritable film, digne du meilleur cinéma documentaire, qui a été montré à cette émission spéciale, à l'aide de quantités de documents sérieux et d'entrevues expertes.

La vedette du film était Wernher von Braun qui s'exprime dans un français très satisfaisant. Malgré ses difficultés linguistiques, le savant a su se rendre sympathique. Son entrée en matière était celle d'un savant qui est aussi un homme.

"C'est à ma mère que je le dois", a-t-il dit simplement, en expliquant comment il en était venu à s'intéresser aux fusées. Alors qu'il était tout jeune, sa mère lui avait acheté un jouet qui lui avait donné ce goût qui devait orienter sa vie.

A partir de là, nous avons eu un panorama de l'histoire des fusées, en passant par le Russe Constantin Tsiolkowsky, l'Allemand Herman Oberth et l'Américain Robert Goddard.

Ceux qui ont réalisé cette émission spéciale ont voulu profiter au maximum de l'occasion qui leur était offerte de donner un aperçu de leur travail. C'est énorme tout ce qui nous a été montré.

C'était une gageure que de condenser en une heure l'histoire des pionniers de la fusée, en plus de montrer quelques scènes de l'entraînement des astronautes, des préparatifs du vol vers la lune avec la fusée Saturne V et enfin quelques projets futuristes.

Il aurait fallu respecter le titre de l'émission spéciale : "Atome et galaxies présente Wernher von Braun". On aurait eu là suffisamment à dire pour combler l'heure d'émission.

Mais cette réserve ne touche en rien la qualité du travail. Par là, je veux uniquement noter que, pour le profane de stricte observance, il importe de mesurer le débit des notions scientifiques.

Le nombre de sujets abordés a créé un peu de confusion, à la longue. Nous devions avoir un documentaire sur les travaux de von Braun, sur sa vie; je pense que l'on a bien débordé les cadres.

L'entreprise est intéressante, en soi, mais, en une heure, c'était beaucoup vouloir faire.

Je note, avant de terminer, l'excellence des graphiques et l'abondance des documents.

Cette excursion dans le monde incroyable de l'astronautique est bouleversante. On classe volontiers von Braun parmi les visionnaires. Il lui faut probablement quelque chose de spécial pour s'acharner à la conquête de l'espace avec une telle constance.

Il y a une cinquantaine d'années, pensons-y, tout cela n'était qu'un rêve. Jules Verne avait conquis la lune, mais en roman: "De la terre à la lune", dont c'est le centenaire de publication, cette année.

Aujourd'hui, toutes ces anticipations n'en sont plus. Les paquebots sont en chantier. De quoi pouvons-nous encore douter, si ce n'est de nous-mêmes?

choix d'émissions

TELEVISION

5 30 (Canal 2) — **Nos frères, les hommes** — le père Ambroise présente le chanoine Kir et la Bourgogne.

8.00 (Canal 2) — **Du côté de Québec** — un bon variété.

10.15 (Canal 2) — **Les Couche-tard** — de la détente.

RADIO

8.02 (CBF) — **Orchestre de chambre de Québec** — Sylvio Lacharité dirige; soliste, le flûtiste Carol Light : "Concerto pour flûte et orchestre" de Jacques Ibert, scherzetto de la "Petite suite" de Henri Busser.

8.30 (CBF) — **Piano pour quatre mains** — Victor Bouchard et Renée Morisset.

9.00 (CBF) — **Grandeur nature** — Pierre Mac Orlan.

DEMAIN MATIN

8:00
3—Capt. Kangaroo
8,13—Let's Find Out

8:30
7—Pipe de Plâtre
8,13—Little Theatre

9:00
3—Heckle and Jeckle
12—Storytime

9:15
2,7,13—Cours universitaires
5—Salvation Army
10—Dessins animés

9:30
3—Tennessee Tuxedo
5—Atom Ant
6—Extension
10—Défilé du père Noël

10:00
2,7,13—Cours universitaires
3—Mighty Mouse Playhouse
5—Secret Squirrel
6—The Alvin Show
8,13—Robin Hood
12—Rocky and His Friends

10:30
3—Linus the Lionhearted
5—Underdog
6—Steve's Corner
8,12,13—Casper the Friendly Ghost
10—Dessins animés

11:00
3—Tom and Jerry
5—Top Cat
6—Deputy Dawg
7—Musique
8,12,13—Milton The Munster
10—La Roulotte du gros Bill
13—Musique

11:30
2,7,13—Tour de terre
3—Quick Draw McGraw
5—Fury
6—Jack in the Box
8,12,13—Peter Potamus

DEMAIN APRÈS-MIDI

12:00
2,7,13—La souris verte
3—Sky King
4—Musique
5—Sgt. Preston
6—King Leonardo and Tennessee Tuxedo
8,13—Secret Squirrel
10—Ciné-midi
12—Atom Ant

12:30
2,13—Golf et tennis
3—Lassie
4—Horaire commenté
5—Porky Pig
7—Les jeunes en orbite
8,13—Wrestling
10—Cinéma
12—The Mighty Hercules

1:00
3—My Friend Flicka
4—Safari
5—Discovery
6—Three Star Bowling
12—Let's find out

1:30
2,7,13—Robin des bois
3—News
4—De Paris à Broadway
5—Wide World of Sports
8,13—Tides & Trails
12—Flying Fisherman

2:00
2,7,13—Les Coulisses de l'exploit
3—Sat. Spotlite
6—TBA
8,13—Saturday Movie
10—Intrigues à Hawaii
12—Wrestling

2:30
4—La Sieste

3:00
2,7,13—Cinéma
5—Pioneers
10—Sur le matelas
12—Movie

3:30
3—Living and Learning
5—Big Picture

3:45
3—Great moments in music

4:00
3—Countdown to Kickoff
4—Les Petits Bonhommes
5—Football
6—Sea Hunt
8,13—After Hour
10—Football

4:30
6—Cuisine
8,12,13—Wide world of sports
10—Détective International

Porte ouverte

WASHINGTON (AFP) — Le directeur de l'Agence d'information des Etats-Unis, M. Leonard H. Marks, a demandé aux stations de radio et de télévision américaines d'inviter des journalistes et des commentateurs étrangers à travailler dans leurs organisations à titre temporaire.

S'adressant à un groupe d'administrateurs et de techniciens de la télévision américaine, M. Mark leur a déclaré :

"Je vous demande d'inviter à vos frais et pour une période de 60 jours un journaliste de la radio ou de la télévision de chaque pays étranger à qui ce projet conviendrait, et de lui offrir un emploi comme membre de votre organisation . . . En cette période de tension internationale, lorsque nos détracteurs diffusent des informations malveillantes et de la propagande hargneuse contre nous, vous, dans votre industrie, vous pouvez rendre un réel service en aidant à mettre les choses au point en ce qui concerne la réalité de notre pays et ce qu'il s'efforce d'être."

RADIO AM

CKAC 730 • CBF 690 • CBM 940 • CFCF 600 • CJAD 800 • CKVL 850 • CKGM 980 • CJMS 1280 • CFMB 1410 • CKLM 1570 • CHRS 1090 • CFOX 1470

CE SOIR

4:00
CKAC—Nouv. Rendez-vous avec Jacques Proulx
CBF—Radiojournal
CBM—News. Lift Up Your Hearts
CFCF—P.M.
CKVL—Club 850
CJMS—Hit parade
CKGM—Mike Stephens
CHRS—Special blue jeans

4:10
CBM—Tempo

4:30
CKAC—Au fil de l'actualité
CBF—Ad lib
CJMS—Nouv
CFMB—News — Flight 1410
CKLM—Gardez la droite

4:45
CKAC—Rendez-vous avec Jacques Proulx
CBF—L'amour quotidien
CBM—Assignment
CJAD—Stock Quotations
CKVL—Nouv.
CFMB—News
CKLM—Nouv.

5:00
CKAC—Nouv. — Fin d'après-midi
CBF—Radiojournal, Présent
CBM—Tempo news, Canadian Roundup
CKVL—Club 850
CJMS—Nouv.
CFMB—Flight 1410
CKLM—Nouv.

5:15
CBM—Tempo
CJAD—Weather
CKVL—Sports
CJMS—L'envers de la médaille
CKLM—Le monde des courses

5:30
CKAC—Au fils de l'actualité
CBM—News, Tempo
CJAD—News
CKVL—Club 850
CJMS—Nouv.
CFMB—Back to the Bible
CKLM—Opinions de J.-L. Gagnon
CKGM—Red Storey

5:45
CKAC—Fin d'après-midi

5:55
CBM—Business Barometer
CKVL—Nouv
CFMB—News
CKLM—Nouvelles

6:00
CKAC—Nouvelles canadiennes et internationales
CBF—Radiojournal
CBM—CBC News
CJAD—The World Today
CKVL—Jeunesse '65
CJMS—Nouv
CFMB—Italian Programme
CKLM—Nouv. sportives
CKGM—News

6:15
CKAC—Bourse, météo, sports
CBM—On Parliament Hill
CJAD—Leslie Roberts
CKVL—Jeunesse '65 au volant
CJMS—Editorial
CKLM—Revue des courses, Editorial, sportif.

6:20
CKAC—Sports
CBM—Today's Editorial
CJAD—Don Chevrier
CKVL—Sports
CFMB—Le Notizie dello Spots
CKGM—Metro Hot Line

6:30
CKAC—Pour vous Messieurs
CBF—Sous le signe du lion
CBM—Women's World of sports
CJAD—Race Report
CKVL—Jeunesse '65
CJMS—Nouv. — Policier reporter
CFMB—Lettere della Fortuna
CKLM—Nouvelles, Maximum 60
CFOX—Editorial

6:45
CKAC—Hier et aujourd'hui
CBF—Horaire-minute
CBM—Listening Post, Sports, Cavalcade
CJAD—Paul Reid Show
CKVL—Nouv.
CKLM—Nouv.

7:00
CKAC—Chapelet
CBF—Radiojournal, Hockey
CBM—Who will come with me?
CFCF—Like young
CKVL—Jeunesse '65
CJMS—Nouv
CFMB—Italian Programme
CKGM—Mike Stephens
CFOX—Barry King

7:15
CKAC—Evènements sociaux
CBF—Cinéma, miroir du monde
CBM—Rod & Charles
CKVL—Nouv
CJMS—Club des Loisirs
CFMB—Italian News

7:30
CBF—Le marchand de sable
CBM—Winnipeg Pops Concert
CKVL—Jeunesse '65
CJMS—Nouv.
CFMB—Italian Programme
CKLM—Emission Pierre Labelle

7:45
CKAC—Musicale
CBF—Radio transistor
CKVL—Radio Gazette

7:50
CKAC—Temoignage
CKVL—Nouvelles
CJMS—Club des loisirs
CKLM—Nouv

8:00
CKAC—Nouvelles—Violon fantaisie
CBF—Nouv. Orch. de chambre de Québec
CBM—1967 and All That
CFCF—Like young
CJAD—Football Sounding Board
CKVL—Jeunesse 65
CJMS—Clubs des Loisirs
CFMB—Italian News

8:15
CJMS—Capsule d'optimisme

8:30
CBF—Piano pour quatre mains
CKVL—Jeunesse '65
CJMS—Nouv.
CFMB—German Program

8:45
CJAD—Race Report
CKVL—News
CFMB—News
CKLM—Nouv

9:00
CKAC—Facile à trouver
CBF—Grandeur nature
CBM—1967 and All That
CKVL—Jeunesse '65
CJMS—Nouv.
CFMB—Greek Program
CKGM—Pat Burns

9:30
CKVL—Jeunesse '65
CKLM—Le Tropicana

9:55
CJAD—Race Report
CKVL—Nouv.
CFMB—News
CKLM—Nouv

10:00
CKAC—Nouv. — Du soir au matin
CBF—Trente minutes d'informations
CBM—CBC—National News
CFCF—Like young
CJAD—Portals of Prayer
CKVL—Jeunesse '65
CJMS—Nouv
CFMB—Polish Program
CKLM—Emission Pierre Labelle

10.15
CBM—Today's Editorial

10:30
CBF—La Passerelle
CBM—Music Scene
CKVL—Jeunesse '65
CFMB—Radio Sir Georges

10:45
CBF—Un compositeur vous parle
CJAD—Race Report
CKVL—Prière du soir, Nouv.
CJMS—Sport
CKLM—Nouv.

11:00
CKAC—Nouv. Sports
CBF—Nouv. Chefs-d'oeuvre de la musique
CBM—Midnight school
CFCF—News
CJAD—The World Today
CKVL—Jeunesse '65
CJMS—Nouv.
CFMB—French in the Air
CKLM—Bulletin sportif

11:10
CKAC—Du soir au matin
CFCF—Big bands
CJAD—Leslie Roberts, Dave Fetzman Show
CKVL—Scène de l'actualité, Jeunesse '65
CFMB—Soirée musicale

11:30
CKVL—Jeunesse '65

11:55
CKVL—Nouv.
CFMB—News
CKLM—Nouv.

12:00 — MINUIT
CKAC—Nouv. — Du soir au matin
CBM—News, Midnight Mood
CFCF—Bridge to Dreamland
CKVL—Les nuits de Montréal
CJMS—Nouv. Jusqu'à l'aube
CFMB—Musique continentale
CKLM—Je suis seule, ce soir
CKGM—H. K. Bassior

12:55
CFMB—News
CKLM—Nouv

1:00
CKAC—Nouv. — Fin des émissions
CBF—Radio-journal Musique variée
CBM—News
CFCF—News

DEMAIN MATIN

6:00
CKAC—Nouv. Journal du matin
CBF—Nouv. — A la bonne heure
CBM—News
CJAD—Dave Patrick Shows
CKVL—Prière du matin
CJMS—Capsule d'optimisme—Nouv.
CFMB—Continental Breakfast Time
CKLM—Les lève-tôt

6:15
CKAC—Credo
CKVL—Etoiles d'hier
CJMS—Route 128
CFMB—News

6:30
CBF—Nouv.—A la bonne heure
CBM—News, Saturday's Music
CJMS—Nouv — Route 128
CFMB—The World Tomorrow

6:45
CBF—A la bonne heure
CBM—Plain Talk
CKVL—Journal du matin
CJMS—Editorial
CKLM—Nouv

7:00
CKAC—Nouv. — Journal du matin
CBF—Nouvelles — A la bonne heure, Prière
CBM—News
CKVL—Ca boum
CJMS—Nouv.
CFMB—News, Breadfast Time
CHRS—Les amis de la musique

7:15
CKAC—Nouv.
CJAD—Race Report
CKVL—Sports
CJMS—L'envers de la médaille
CFMB—News, Continental Breakfast Time

7:30
CKAC—Nouv. Matin-Sports
CBF—Radiojournal
CBM—News
CKVL—Ca boum
CJMS—Nouv.
CFMB—News

7:34
CKAC—Journal du matin
CJAD—Weekend Weather
CFMB—Continental Breakfast Time

7:45
CKAC—Le quart d'heure de l'Oratoire
CBF—A la bonne heure
CKVL—Nouv.
CJMS—Editorial
CFMB—News
CKLM—Nouv

8:00
CKAC—Nouvelles
CBF—Symphonies du matin
CBM—National News
CKVL—Ca boum
CJMS—Nouv., sport à CJMS
CFMB—Breakfast time
CKLM—Pierre Chouinard

8:15
CKAC—Bon Week-End
CBM—Talking Sport
CKVL—Nouv
CFMB—News continental Breakfast time

8:30
CKAC—Nouv. — Bon Week-End
CJAD—Weekend Weather
CKVL—Ca boum
CJMS—Route 128
CFMB—News, Breakfast Time

8:45
CKAC—Bon Week-End
CJAD—Marine Weather
CKVL—Nouv
CJMS—Editorial
CFMB—News, Breakfast Time
CKLM—Nouv.

9:00
CKAC—Nouv. — Bon Week-End
CBF—Nouvelles — Tante Lucille
CBM—News
CJAD—Sports
CKVL—Samedi qui chante
CJMS—Nouv — Route 128
CFMB—Back to the Bible
CKGM—Bob Gillies

9:05
CBM—Small Fry Frolics

9:15
CFOX—Country Gardener

9:30
CKAC—Bien-Etre & Sante
CBF—Pipandor
CJMS—Nouv. — Route 128
CFMB—Polka Time
CFMB—Greek Programme
CKLM—Monsieur bricole

9:55
CKAC—Bon Week-End
CKVL—Nouv.
CKLM—Nouv.

10:00
CKAC—Nouv. — Bon Week-End
CBF—Radiojournal, Nouveaux disques
CBM—CBC Saturday Morning
CJAD—George Balcaen Show
CKVL—Samedi qui chante
CJMS—Nouv.
CKLM—Succès-vedettes

10:15
CKVL—Nouv.
CJMS—Capsule d'optimisme

10:30
CKVL—Samedi qui chante

Voir RODIO en page 22

CJMS—Route 128
CFMB—News

10:55
CBM—CBC Stamp Club
CKVL—Nouvelle
CFMB—News
CKLM—Nouv

11:00
CKAC—Nouv. Samedi-congé à CKAC
CBF—J'habite une ville
CBM—The Action Set
CKVL—Samedi qui chante
CFMB—Hungarian Programme
CKLM—Palmarès français et canadien

11:30
CKAC—Rythmes latins
CBF—Récital de Montréal
CKVL—Samedi qui chante

11:50
CKVL—Nouv.
CFMB—Voice of Hope

Les films japonais se révèlent populaires à l'étranger

TOKYO. — Les films et documentaires de télévision réalisés au Japon se révèlent populaires auprès des auditoires étrangers, surtout en Europe.

Depuis que **Ondine**, pièce musicale pour la radio, a reçu le prix Italia qui est si convoité, lors du concours tenu en Italie en 1960, un nombre croissant d'émissions japonaises de radio et de télévision se voient et s'entendent à l'étranger. Jusqu'ici, une trentaine de pays ont obtenu des documentaires de télévision. Les pays qui s'intéressent le plus à acheter et à échanger des émissions comprennent l'Australie, la Suède, la Finlande, les Pays-Bas, la Grande-Bretagne et la République fédérale d'Allemagne. Le Canada a acheté jusqu'ici deux documentaires de télévision.

Le principal moyen de publicité réside dans les concours. Presque tous les films et 54 émissions de radio qui sont disponibles grâce au service d'échange du réseau de l'Etat ont été inscrits à des concours internationaux. La plupart de ces films peuvent facilement être synchronisés dans n'importe quelle langue et les textes anglais sont disponibles dans tous les cas.

Plusieurs études de la nature ont été inscrites à des concours cette année. La présentation des Hérons neigeux et des enfants au festival de Prague a déterminé la conclusion de plusieurs contrats provisoires pour des télémissions étrangères. Un autre documentaire sur les oiseaux qui traite de la grue japonaise, oiseau dont l'espèce est presque disparue, a déjà été montré à la télévision de la Suède, des Pays-Bas et de la Finlande.

Un des films les plus populaires à l'étranger est un reportage documentaire sur une excursion d'écoliers, qui s'intitule **le Festival de Toro.**

Dse étudiants japonais visitent l'ancienne ville de Toro aujourd'hui reconstruite et font revivre la vie des gens qui vivaient à l'époque préhistorique de Yayoi.

Les ventes de TV et de radio se maintiennent

OTTAWA. (PC) — Au cours du mois d'août 1965, 57,457 appareils de radio fabriqués au Canada et 45,256 appareils de télévision, également fabriqués au Canada, ont été vendus au pays. C'est ce que signale le Bureau fédéral de la statistique. Le nombre est sensiblement le même qu'en août 1964.

Pour les huit premiers mois de l'année en cours, on compte 547,440 ventes d'appareils de radio et 301,038 ventes d'appareils de télévision, en comparaison de 450,453 appareils de radio et 278,618 appareils de télévision, durant la période correspondante, l'an dernier.

De plus, on a vendu, de janvier à août, cette année, 93,178 tourne-disques en comparaison de 78,276, l'an dernier.

les films à la télévision

NOTE : Les postes émetteurs se réservent le droit de modifier leurs horaires sans avis préalable.

10.30 a.m. — Canal 7: "Bouche cousue". (Français, 1959). Comédie avec Darry Cowl et Judith Magie. — Des gangsters enlèvent un infirmier qu'ils croient au courant de la cachette d'une fortune.

10.30 a.m. — Canal 10: "Chefs d'îlots". (Américain, 1943). Comédie avec Stan Laurel et Oliver Hardy. — Nos deux compères surprennent des espions nazis et sont proclamés des héros.

11.30 a.m. — Canal 2: "Escapade au Japon". (Américain, 1957). Film d'aventures avec Jon Provost et Roger Nakagawa. — Croyant que la police les recherche pour un mauvais coup, deux enfants s'enfuient à travers le Japon.

12.15 p.m. — Canal 10 : "Le colonel Durand". (Français, 1948). Drame sentimental avec Paul Meurisse et Michèle Martin. — Exploits guerriers et victoires amoureuses du colonel d'Empire Durand, fait général à Iéna.

1.00 p.m. — Canal 12: "Artists and Models". (1937). Avec Jack Benny, Ida Lupino et Richard Arlen. — Un mannequin se fait passer pour une fille de la société dans l'intention de donner une leçon à son patron.

1.05 p.m. — Canal 2: "Rires au paradis". (Grande-Bretagne, 1951). Comédie avec Alastair Sim et Fay Compton. — Un vieillard, farceur impénitent, oblige, par son testament, ses héritiers à accomplir des actes incohérents.

5.00 p.m. — Canal 12: "Stagecoach to Fury". (1956). Western avec Marie Blanchard, Wallace Ford et Forrest Tucker. — Des bandits mexicains assaillent une diligence, croyant y trouver de l'or.

7.30 p.m. — Canal 10: "La sorcière blanche". (Américain, 1953). Film d'aventures avec Susan Hayward et Robert Mitchum. — En mission au Congo, une infirmière est accompagnée d'un aventurier sans scrupules.

8.30 p.m. — Canal 2: "Un drôle de paroissien". (Français, 1963). Comédie avec Bourvil et Francis Blanche. — Un homme prétend avoir reçu du ciel un signe qui l'incite à piller les troncs d'église.

11.10 p.m.—Canal 10: "Edouard et Caroline". (Français, 1951). Comédie avec Anne Vernon et Daniel Gélin. — Deux jeunes époux viennent près de se séparer à la suite d'une querelle.

11.30 p.m. — Canal 2: "Inconnu aux services secrets". (Hollandais, 1961). Drame d'espionnage avec Lex Schoorel et Mia Goosen. — En Hollande occupée, un homme s'offre à aider un espion dans une mission.

11.30 p.m. — Canal 7: "Les anges de miséricorde". (Américain, 1944). Drame de guerre avec Claudette Colbert et Paulette Goddard. — La vie des infirmières de l'armée américaine durant la guerre du Pacifique.

11.40 p.m. — Canal 12 : "Lafayette Escadrille". (1957). Drame de guerre avec Tab Hunter et Etchika Choureau. — A l'entrée en guerre des Etats-Unis, un déserteur avoue sa fugue à un général qui lui offre de se réhabiliter.

RADIO FM

CJMS/FM 94.3 M.C. • CJFM 95.9 M.C. • CKVL/FM 96.9 M.C. • CKGM/FM 97.7 M.C. • CBF 95.1 M.C. • CBM 100.7 M.C.

CE SOIR

CBF

7:02—Intégrale — "Symphonie no 4 en si" de Beethoven, par la Philharmonique de Berlin, dirigée par Herber von Karajan; "Sonate no 11 en mi bémol" de Beethoven, par le pianiste Arthur Schnabel.

8:02—Concert instrumental — Helmut Wobisch, trompettiste, et les Solistes de Zagreb, direction Antonio Janigro : "Trumpet Voluntary" de J. Clarke, "Concerto en do majeur" de Vivaldi et "Sonate" de Purcell; "Frans Brüggen, flûte à bec, et Janny van Wering, claveciniste : "Sonate en ré mineur" de Telemann et "Sonate en sol majeur" de De Flesch.

8:30—L'Orchestre de Radio-Canada.

9:30—Récital — Josephte Dufresne, pianiste : "Sonate no 1 en do majeur" de Brahms.

10:30—J'habite une ville — Pierre Perrault et l'enquête permanente.

CBM

7:30—The Art of Bruno Walter — "Symphonie no 7" de Bruckner; commentaires sur le grand musicien.

9:00—Concerts from Two Worlds — "Symphonie no 3 en sol mineur" de Roussel, par la Concertgebouw Orchestra; "Second concerto pour deux violons et orchestre en si mineur, op. 88" de Spohr, avec Jeanne Vos et Bouw Lenkes accompagnés par l'Orchestre de chambre de Radio-Unie des Pays-Bas; "Symphonie en si" de Jiri Benda, par l'Orchestre de chambre tchèque.

10:00—Canadian Organists in Recital — de Halifax, Eugen Gmeiner : oeuvres de Nicolas Bruhns, Pachelbel, Couperin et Bach.

11:00—Music of Today — Harry Somers présente de la musique israélienne.

CKGM

Minuit—Classics in Contrast — "Symphonie no 2 en ré majeur" de Sibélius, avec la Philharmonia dirigée par Karajan; "Concerto pour trompette en mi bémol majeur" de Haydn, avec les Solistes de Zagreb dirigés par Antonio Janigro; récital de Jussi Bjoerling.

CJMS

6:00—Emission Yolande Dulude — Oeuvres de Bellini, Corelli, Grieg, Schumann, Villa-Lobos.

9:00—Emission Jean-Paul Jeannotte — "Concerto pour violon, op. 3 no 3" de Vivaldi; "Quatuor no 2" de Britten; "Quintette, op. 143" de Castelnuovo-Tedesco.

10:00—Emission Raoul Jobin — "Paillasse" de Léoncavallo et "Cavalleria Rusticana" de Mascagni.

CKVL

8:00—Symphonie — "Symphonie no 5 en ré majeur, op. 47" de Schostakovitch, par la Stadium Symphony dirigée par Leopold Stokowski.

9:00—L'Orchestre de Philadelphie — "Symphonie no 100 en sol majeur" de Haydn, "Deux romances pour violon et orchestre" de Beethoven; "Concerto en la mineur pour violon et orchestre" de Dvorak; "Symphonie no 7" de Prokofieff, avec Isaac Stern; Eugène Ormandy au pupitre.

10:30—Le Festival de Budapest — "Concerto pour piano en la mineur, op. 54" de Schumann; "Symphonie no 1 en do mineur, op. 68" de Brahms, avec la Philharmonique de Budapest, dirigée par Paul Kletzki; soliste : la pianiste Annie Fischer.

CHLT

7:00—Musique ancienne — Oeuvres de Telemann, Nardini, Tartini, Frescobaldi et Biber.

9:00—Musique de ballet

DEMAIN APRÈS-MIDI

CBF

1:02—Nouveaux disques — Invitée : Yolande Dulude.

2:00—Les gravures illustres — Yehudi Menuhin et Georges Enesco.

3:00—L'heure de l'opéra

CBM

1:15—Pianists of Today — Le pianiste Tamas Vasary dans des oeuvres de Liszt.

4:00—CBC Winnipeg Pops Orchestra — Sous la direction d'Eric Wild; soliste, le pianiste William Aide, dans le "Concerto no 2 en la" de Liszt.

CKVL

1:00—Musique française

1:30—Liberace

4:00—Les enregistrements célèbres du XXe siècle — Le violoncelliste Pablo Casals et le pianiste Nicolas Mednikoff.

5:00—Concerto — "Concerto pour violoncelle no 5 en mi mineur" de Vivaldi, "Concerto pour violoncelle en si bémol majeur" de Boccherini, avec Aldo Parisot et l'Orchestre du Conservatoire ginald Stewart. de Baltimore, direction Re-

CJMS

2:00—Mélodies des grands maîtres — Rhapsodies hongroises de Liszt par le pianiste Gyorgy Cziffra; récital de José Iturbi.

5:00—L'heure des grands violonistes — Alfredo Campoli joue la "Fantaisie écossaise" de Bruck et le "Concerto en mi mineur, op. 64" de Mendelssohn, avec la Philharmonique de Londres, dirigée par sir Adrian Boult.

"Fémina" au Saguenay

Louise Simard revient d'une tournée au Saguenay et au Lac-Saint-Jean. Elle y a enregistré une série d'interviews qui seront radiodiffusées au cours des prochaines émissions de la série "Fémina", présentée du lundi au vendredi à 10 heures du matin, au réseau français de Radio-Canada.

A Chicoutimi, à Jonquière, à Roberval, Louise Simard a rencontré des femmes, des auditrices, bien sûr, mais aussi des hommes de différents milieux, bien souvent les maris de ses auditrices. Ces gens, que Louise Simard a interviewés, lui ont donné leur avis sur des tas de sujets qu'il leur plaisait d'aborder. D'ailleurs, Louise Simard est revenue avec une bonne douzaine de sujets d'émissions. Les auditrices pourront donc juger du succès de cette tournée au cours des prochaines émissions de **"Fémina."**

DU MONT
LOUEZ UN TV
$4.00 et plus par mois
aussi stéréo
MONTRE GRATUITE
Valeur de $100.00
avec un contrat de location d'achat
1er mois entièrement gratuit.
766-6442
(De 9.00 a.m. à 10.00 p.m.)

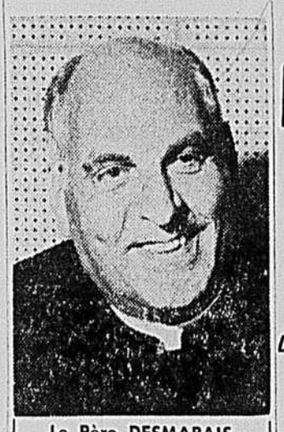

Le Père DESMARAIS
vient de publier
"CAPSULES D'OPTIMISME"
Ce livre de 176 pages vous vaccinera contre les dépressions nerveuses.
Et il est meilleur marché que les pilules "tranquillisantes" : UN DOLLAR.
En vente dans les librairies et, par la poste, chez
LES PERES DOMINICAINS
6375 N.-D.-DE-GRACE, MONTREAL 28

MAINTENANT
SERVICE DIRECT "EXPRESS" À RIMOUSKI
3 voyages "EXPRESS" par jour
Départs: 11h30 A.M. 1h30 P.M. 12h30 A.M.
VOITURES À AIR CLIMATISÉ AVEC TOILETTES À BORD
VOYAGEUR PROVINCIAL INC.
Renseignements:
TERMINUS CENTRAL
1188 ouest, boul. Dorchester
TÉL.: 842-2281

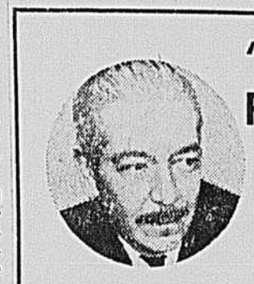

"PARLONS-NOUS FRANÇAIS ?"
avec
GERARD DAGENAIS
LE DIMANCHE
A 11 H. 30 A.M.
QUÉBEC NO 1
. . . le seul pour tous !
CKAC/73

Pourquoi louer?
quand vous pouvez posséder le superbe téléviseur portatif 19" de Singer, le Bonitace
À vous pour seulement 1.75 par semaine

ENTRE AUTRES CARACTÉRISTIQUES:
• Sonorité FM intégrale
• Réception claire même dans les régions difficiles
• Antenne bipolaire
CERCLES DE COUTURE SINGER*
700 Ste-Catherine ouest
878-9351
VOYEZ LA LISTE DANS L'ANNUAIRE DU TÉLÉPHONE SOUS SINGER COMPANY OF CANADA LTD.
*Marque déposée de la Compagnie Singer du Canada Ltée

québec-jeunesse
Un reflet de la nouvelle jeunesse
avec Pierre Fournier
et Pierre Bourdon
le samedi à 5h.05 p.m.

QUÉBEC NO 1
. . . le seul pour tous !
CKAC/73

les tribunaux

Ahern va connaître son sort

William Ahern, âgé de 29 ans, du 7463, de la rue deGaspé, père de deux enfants, accusé d'avoir violé une adolescente de 13 ans, dont le procès se déroule aux Assises depuis mardi sous la présidence du juge François Caron et en présence de 12 jurés de langue française, connaîtra son sort, aujourd'hui, vendredi.

Mes Yves Mayrand et Pierre Sauvé le représentent cependant que Me Rhéal Brunet, procureur permanent de la Couronne, occupe pour le ministère public. L'adolescente a été le principal témoin de la Couronne.

Elle a déclaré que le 3 janvier dernier, elle avait été outragée par Ahern, entre 4 h. 30 et 6 h. 30 de l'après-midi, dans le domicile de l'inculpé qui l'avait conviée chez lui . . . pour lui faire garder ses enfants.

Avant de se rendre chez Ahern qu'elle connaissait bien pour y être allée à six autres occasions . . . comme "baby-sitter", elle en avait averti ses père et mère.

Elle ne se trouvait dans la maison que depuis quelques moments, toujours d'après sa version, dans le box aux témoins, lorsque Ahern l'a saisie par le cou, l'a menacée de mort . . . puis l'a outragée.

Un chauffeur de taxi a gain de cause

La ville de Montréal devra transporter à son nouveau détenteur un permis d'auto-taxi qu'elle prétendait être devenu nul, selon son règlement adopté dans ce domaine.

Le juge C.-E. Ferland, de la Cour supérieure, enjoint aux autorités municipales d'exécuter le transport du permis de M. Robert Yoakley à Mme Friart-Perrazzelli, de qui le mari est chauffeur de taxi.

La réclamante représentée par Me Paul-E. Bélanger soutenait qu'elle avait versé $3,500 pour ce permis. De son côté, la ville refusait d'enregistrer le transport en invoquant son règlement obligeant le détenteur de ce genre de permis qui vend son véhicule ou dont celui-ci devient inutilisable (perte totale) à la suite d'un accident, à s'adresser au service des permis dans les 30 jours et lui permettant de bénéficier du même délai pour remplacer son véhicule. Si celui-ci n'est pas remplacé dans ce laps de temps le permis est annulé "ipso facto".

Dans cette affaire le véhicule, dont il s'agissait, avait été endommagé dans une station de service et le propriétaire du garage reconnaissait ce fait, mais négligeait de faire exécuter les réparations; le réclamant fit réparer lui-même le véhicule à ses dépens.

Le juge Ferland en vient à la conclusion que l'article du règlement, dont il est fait mention plus haut, ne s'applique pas ici pour la raison que ce règlement prévoit le cas d'un véhicule devenu inutilisable et non remplacé dans les trente jours.

L'article du règlement, selon lui, doit recevoir une application stricte comme toutes les dispositions exceptionnelles du droit commun. La voiture du demandeur n'était donc pas devenue inutilisable puisqu'elle a été réparée et, partant, le permis détenu par ce dernier n'avait pas été annulé "ipso facto" et pouvait être transporté.

Allumez un paquet de cigarettes par jour pendant 10 mois pour seulement 75¢
(moins coûteux qu'avec des allumettes à un sou)
Soyez "dans le vent"— allumez vos cigarettes

avec un Varaflame Ronson à partir de $8.95

RONSON

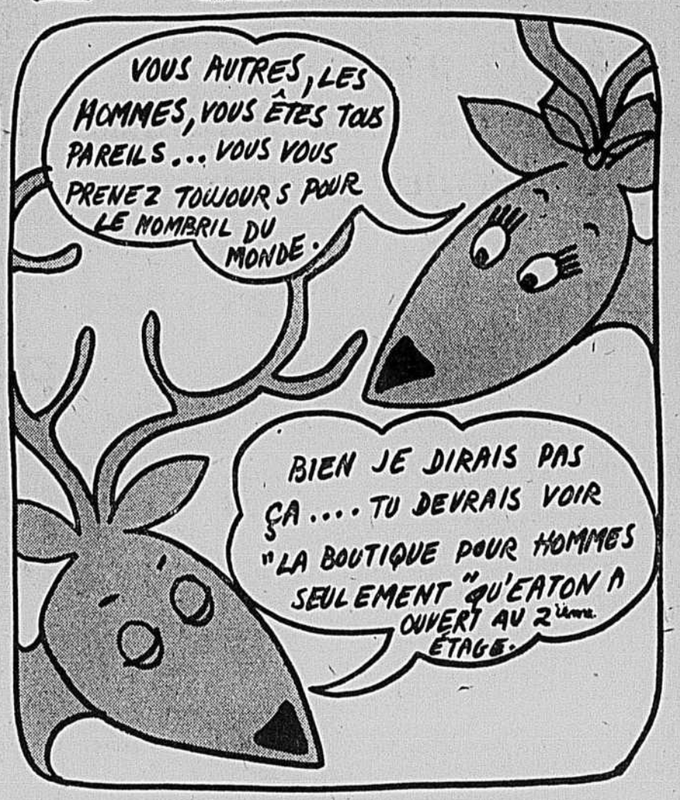

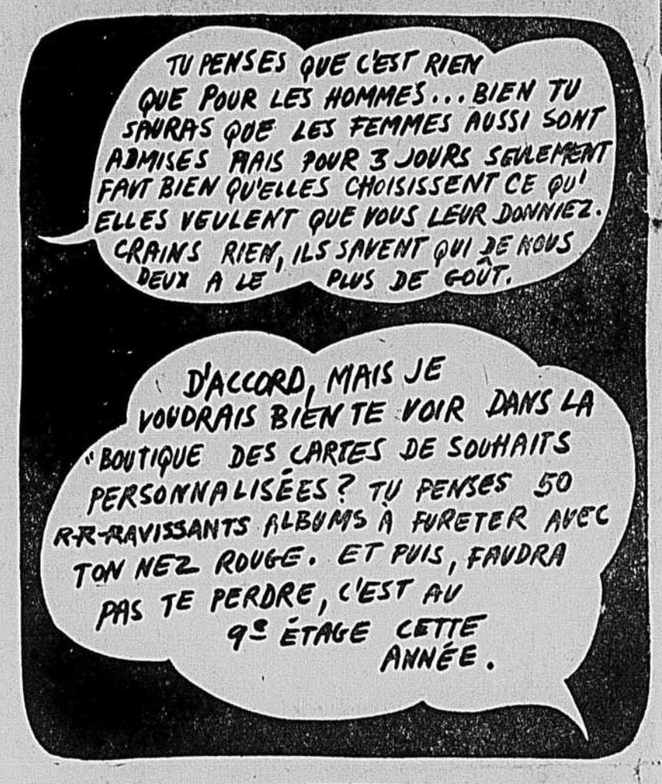

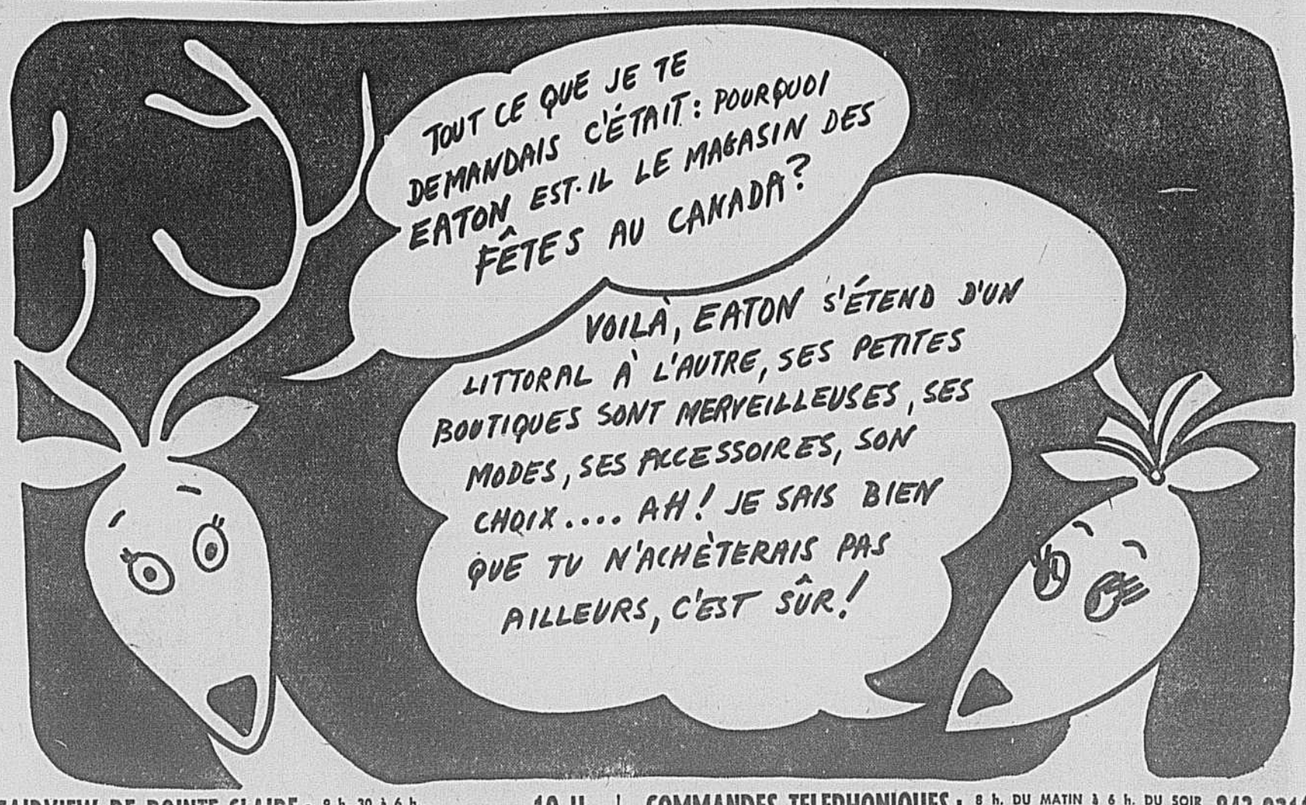

HEURES D'AFFAIRES EATON: EN VILLE 9 h. 30 à 6 h. JEUDI ET VENDREDI JUSQU'A 9 H. | A FAIRVIEW DE POINTE CLAIRE: 9 h. 30 à 6 h. JEUDI ET VENDREDI JUSQU'A 10 H. | COMMANDES TELEPHONIQUES: 8 h. DU MATIN à 6 h. DU SOIR JEUDI ET VENDREDI JUSQU'A 9 h. 842-9211

LA PRESSE

THEATRES / FINANCE / INFORMATIONS GENERALES

MONTREAL, VENDREDI 12 NOVEMBRE 1965 — 81e ANNEE — No 262

Trois membres de l'exécutif de la SSJB démissionnent en claquant les portes

par Paule Beaugrand-Champagne

La Société St-Jean-Baptiste est à nouveau secouée par un problème de régie interne.

Le mercredi, 10 novembre, MM. Paul-Emile Robert, ex-président de la Société, Lionel Vezeau, premier vice-président, et Marc Sauvé, secrétaire, ont remis au président leur démission à titre de membres du comité exécutif de la SSJB de Montreal. Ils demeurent cependant membres du Conseil général. M. Jean-Paul Lafond, directeur, a appuyé cette démission.

Les principales raisons de cette démission résident dans le fait que les trois démissionnaires ne sont pas d'accord avec la façon "antidémocratique" de procéder du président, Me Yvon Groulx.

Selon les démissionnaires, "un comité fondamental à la marche de toute association bien structurée, le comité exécutif, a été complètement ignoré par le président. Il s'est réuni cinq fois depuis huit mois". Au cours des années passées, ce comité se réunissait au moins une fois par semaine.

Les réunions du Conseil général ne sont plus précédées, allèguent les démissionnaires, d'une rencontre de l'exécutif, dont le rôle depuis toujours était de voir à régler tout problème de routine, d'étudier les grandes questions et de présenter un rapport au conseil général.

"Maintenant, disait M. Vezeau, c'est nous, de l'exécutif, qui prenons connaissance des questions à l'ordre du jour lorsque nous arrivons au conseil. Quand on demande : qu'en pense l'exécutif ?, comme cela se fait généralement, nous sommes plutôt embêtés pour répondre puisque nous ne nous sommes pas consultés sur ces questions. Et étrangement, quelques directeurs, qui ne font pas partie de l'exécutif, sont plus habilités à répondre aux questions d'information sur les points qui sont à l'ordre du jour".

Ce qui fait dire aux démissionnaires que la Société est actuellement dirigée par un exécutif-fantôme. "Le président, disent-ils, agit avec un exécutif clandestin composé de quelques directeurs recrutés surtout chez les anciens présidents qui détiennent cinq sièges au sein du conseil général."

Des tâches plus importantes

Pour expliquer le petit nombre de réunions de l'exécutif, le président répond qu'il "n'a pas le temps de réunir l'exécutif", qu'il a "des tâches plus importantes auxquelles il doit se consacrer".

"A notre étonnement, disent les démissionnaires, il cherche à cumuler la présidence de tous les comités. Il est déjà président de deux comités très importants, le Prêt d'Honneur et la Commission des Fêtes du Canada français. De plus, il a créé

Paul-Emile Robert : démissionnaire

de nombreux autres comités dont il veut assurer la présidence active. Il peut bien dire qu'il n'a pas le temps de convoquer l'exécutif !

"Nous ne lui avons pourtant jamais refusé notre collaboration depuis le mois de mars, alors qu'a eu lieu le congrès. Mais il la refuse continuellement, rejetant la plupart du temps nos suggestions. Ainsi, nous avons proposé de tenir, fin août début septembre, les journées d'études qui se tiennent toujours à cette époque depuis des dizaines d'années pour préparer l'année qui vient. Il a refusé en allégant que ce n'était pas sérieux et que cela coûterait trop cher. Nous avions pourtant trouvé un endroit gratuit !

"La Société, continuent-ils, doit être dirigée par une équipe. Nous tenons à nous dissocier des attitudes du président, lesquelles sont peu compatibles avec le jeu démocratique de toute association. Il prend ses décisions sans consultation préalable avec les membres de l'exécutif.

"Il faut dire que dans les règlements de la Société, il n'y a aucune clause concernant la marche de l'exécutif. C'est donc une anomalie à corriger. Mais encore là, cela ne peut pas fonctionner puisque le comité des règlements ne se réunit pas. M. Vezeau en fait partie et il n'a pas été convoqué une seule fois depuis le mois de mars !"

Des décisions unilatérales

Autre reproche fait au président Groulx : il engage la Société sans prendre avis de ses collègues.

Dernièrement, plus exactement mercredi dernier, M. Groulx a lu à l'assemblée du conseil général sa lettre en réponse à l'éditorial de Mlle Renaude Lapointe dans LA PRESSE du 2 novembre dernier, dans lequel elle se disait en désaccord avec les paroles qu'avait prononcées M. Groulx devant le monument des Patriotes le dimanche précédent.

Quand la discussion a commencé à porter sur ce que M. Groulx écrivait dans cette lettre, celui-ci a averti les membres du conseil que, de toutes façons, la lettre était déjà postée. "Pourtant, disent les démissionnaires, nous aurions dû être consultés à ce sujet. L'éditorial et la réponse auraient pu amener une controverse publique impliquant la SSJB."

Même chose pour la déclaration de la SSJB au sujet du "français prioritaire" de M. Laporte. La première déclaration a été faite par le président à la radio; lorsqu'il en a fait part aux membres du conseil, ceux-ci se sont dit en désaccord avec ce qu'il avait déclaré. Une nouvelle prise de position a alors été rédigée. C'est celle que les journaux ont publiée.

Comme cette situation s'est déjà produite dans le passé, les démissionnaires croient que le président ne convoque pas l'exécutif parce qu'il craint que les trois membres, maintenant démissionnaires et qui formaient la majorité au sein de l'exécutif, ne soient en désaccord avec lui. "Il semble incapable d'admettre le jeu d'une saine opposition," nous disait M. Robert.

"Il est en train de faire de nous des raccommodeurs de faïences. Nous sommes fatigués de réparer les pots cassés", a ajouté M. Vezeau. "Et nous ne tenons pas à être des membres de papier", a conclu M. Sauvé.

Comme ils ont formulé "en termes pressants" la nécessité des réunions de l'exécutif, lors des réunions du conseil général, les démissionnaires se sont placés face à l'alternative suivante : rester membres d'un exécutif inopérant ou démissionner de l'exécutif. Ils ont choisi la deuxième solution.

"Cependant, disent-ils, nous tenons à rester membres du conseil général en espérant que notre collaboration et notre apport puissent contribuer au bien commun de notre société.

"Nous tenons à révéler ces faits au public parce qu'à notre avis la SSJB doit demeurer une société populaire. De plus, nous voulons attirer l'attention des membres sur cette façon arbitraire de procéder de la part du président actuel".

En dernier lieu, les démissionnaires ont précisé qu'ils n'ont nulle intention de créer une nouvelle société ou de passer à la SNPQ. Ils croient toujours à la SSJB.

Le NPD est le parti dont le pourcentage de voix a haussé le plus au dernier scrutin

OTTAWA. (PC) — En étudiant la répartition des votes dans chacune des provinces, on découvre que c'est le Nouveau parti démocrate qui a obtenu le plus de succès aux élections fédérales de lundi.

Les néo-démocrates ont augmenté leur part du vote dans toutes les provinces sauf Terre-Neuve. Quant au Yukon et dans les Territoires du Nord-Ouest, le pourcentage du vote néo-démocrate n'a pas changé. En Colombie-Britannique, 33 pour cent des électeurs ont voté en faveur du NPD, qui, de tous les partis dans cette province, a reçu le plus de votes.

A l'échelle du pays, le NPD a reçu 18 pour cent des votes en comparaison de 13 pour cent en 1963, et le nombre de ses représentants à Ottawa est passé de 18 à 21.

Les libéraux, qui n'ont reçu cette année que 40 pour cent des votes, en comparaison de 42 pour cent en 1963, ont perdu du terrain dans six provinces : l'Ile-du-Prince-Edouard, la Nouvelle-Ecosse, le Québec, l'Ontario, le Manitoba et la Colombie-Britannique. Ils sont restés stationnaires dans les autres tandis qu'ils enregistraient des gains dans le Yukon et les Territoires du Nord-Ouest.

Les candidats libéraux ont eu la plus grande partie des votes dans quatre provinces : 64 p. c. à Terre-Neuve ; 47 pour cent au Nouveau-Brunswick ; 45 pour cent au Québec et 43 pour cent en Ontario. Ils ont perdu un pour cent des votes au Québec, en comparaison de 1963, et trois pour cent en Ontario.

129 candidats libéraux ont été élus, tout comme en 1963.

Les conservateurs

Les conservateurs, dont le pourcentage du vote national, 33 pour cent, est demeuré inchangé en regard de 1963, ont gagné du terrain dans l'Ile-du-Prince-Edouard, en Nouvelle-Ecosse, au Nouveau-Brunswick, au Québec et en Alberta. Leur position est demeurée inchangée à Terre-Neuve et ils ont perdu du terrain en Ontario, au Manitoba, en Saskatchewan et en Colombie-Britannique, ainsi que dans le Yukon et les Territoires du Nord-Ouest.

Dans l'Ile-du-Prince-Edouard, 54 pour cent des électeurs ont voté en faveur du parti conservateur ; 5 pour cent en Nouvelle-Ecosse ; 4 pour cent au Manitoba ; 4 pour cent en Saskatchewan et 4 pour cent en Alberta.

Ils ont gagné 99 sièges contre 95 en 1963.

Crédit Social

Dans deux provinces, le Crédit social a attiré plus d'électeurs qu'en 1963. A Terre-Neuve, deux pour cents des voteurs ont accordé leur voix au Crédit social, augmentation de deux pour cent, tandis qu'en Colombie-Britannique, 18 pour cent des voix étaient en faveur de ce parti, en comparaison de 13 pour cent en 1963. Le crédit social a cependant perdu du terrain dans le Nouveau-Brunswick, l'Ontario, le Manitoba, la Saskatchewan et l'Alberta ainsi que dans les deux circonscriptions du nord du pays.

La popularité du Crédit social a été moindre dans le Québec, pour des raisons faciles à deviner. En 1963, ce parti avait reçu 27 pour cent des votes du Québec. Cette année, aucun candidat ne représentait ce parti dans la Belle Province. Les membres du Ralliement des créditistes ont cependant obtenu 17 pour cent du vote québécois.

Dans tout le pays, quatre pour cent des électeurs ont voté pour le Crédit social et le même nombre pour les créditistes. En 1963, le Crédit social, y compris le Québec, avait gagné 12 pour cent des voix.

Cinq candidats du Crédit social ont été élus contre neuf des créditistes. En 1963, 24 candidats du crédit social avaient été élus.

Les autres candidats ont ramassé un pour cent du vote lundi dernier, en comparaison de moins d'un demi pour cent en 1963. Deux de ces candidats indépendants ont été élus — un indépendant conservateur et un indépendant — dans le Québec.

En Colombie-Britannique, le NPD et les libéraux ont reçu respectivement 33 et 30 pour cent du vote, tout le contraire de 1963 alors que les néo-démocrates avaient reçu 30 pour cent pour 33 pour cent chez les libéraux.

C'était la deuxième fois que les néo-démocrates recevaient la plus grande partie des votes de la Colombie-Britannique. En 1962, ils avaient reçu 30.9 pour cent des votes, tandis que les conservateurs, en 1958, en recevaient 49 pour cent.

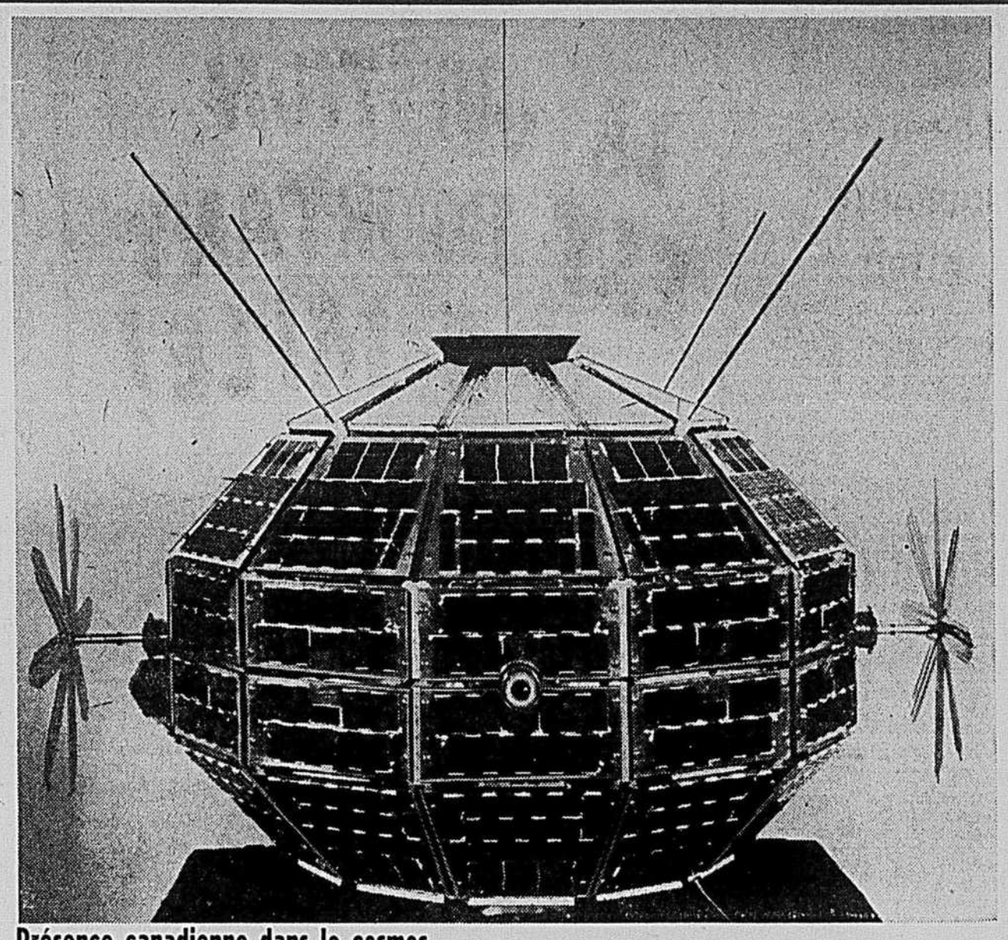

Présence canadienne dans le cosmos

Vers le 23 novembre, le Canada, en collaboration avec l'Agence américaine de l'aéronautique et de l'espace (NASA), lancera dans l'espace son satellite "Alouette II". C'est une fusée "Thor-Agena" qui placera l'"Alouette" sur son orbite qui aura un apogée de 1,620 milles et un périgée de 270 milles. Le satellite canadien, d'un poids de 320 livres, étudiera notamment l'ionosphère et les signaux radio qui se produisent dans la haute atmosphère. Deux journalistes de LA PRESSE se rendront en Californie pour assister à ce lancement.

Préparation du prochain scrutin

OTTAWA. (PC) — A peine les élections fédérales sont-elles terminées que déjà il faut songer aux prochaines . . .

En effet, le président général des élections, M. Nelson Castonguay, a déclaré que les 500 tonnes de paperasses nécessaires à la tenue d'un scrutin fédéral venaient d'être commandées. Il a expliqué qu'il faut au moins six mois pour avoir en main tous les documents utilisés dans des élections générales. Le commande a été placée immédiatement après la journée de lundi, "parce qu'un président d'élection n'a aucun choix devant un gouvernement minoritaire".

Lorsque les résultats électoraux donnent un gouvernement majoritaire, un président d'élection "peut se payer le luxe d'un peu de repos", a déclaré M. Castonguay au cours d'une entrevue. "Mais la fonction de président d'élection exige que celui-ci soit en tout temps prêt à tenir une élection".

Rappelant que les 500 tonnes de paperasses étaient utilisées à chaque élection générale, M. Castonguay a dit qu'il était impossible d'en commander deux fois plus à cause du manque d'espace pour l'entreposage d'une telle documentation.

Une boite disparue

Par ailleurs, le président d'élection de la circonscription de Pontiac-Témiscamingue, M. J. Denzil Moodie, est revenu aujourd'hui à Campbell's Bay, après avoir parcouru plus de 260 milles en automobile, depuis un camp de bûcherons situé près de Val d'Or, en Abitibi.

M. Moodie ramenait avec lui une boite de scrutin qui avait disparu dans la journée de lundi. Toutefois, le décompte de ces votes ne change rien au résultat de l'élection de lundi, où M. Thomas Lefebvre, libéral, avait été élu avec 6,565 votes. Pour les autres candidats, les chiffres sont les suivants : M. Paul Martineau, député conservateur sortant, 6,310 ; M. Camil Samson, créditiste 3,171 ; M. Ken Morris, néo-démocrate, 438 ; et M. Terrence O'Reilly, créditiste indépendant, 203.

On se souvient qu'en 1963, M. Moodie avait dû tirer à pile ou face pour décider du gagnant dans sa circonscription à l'issue de la consultation populaire, les candidats libéral et conservateur ayant obtenu le même nombre de voix. Le sort avait cette fois favorisé M. Martineau.

Harry Hays se reposera de la lutte électorale à Hawaï

CALGARY. (PC) — M. Harry Hays, qui a été défait par son adversaire conservateur Ray Ballard dans Calgary-Sud aux élections fédérales, projette de prendre un repos de quatre mois à Hawaï en vue de se rétablir complètement de la pneumonie qui l'a frappé durant la campagne électorale.

L'ancien ministre libéral de l'Agriculture a déclaré qu'après cette période de vacances, il s'occupera de son ranch de Pekisko Creek, 30 milles environ au sud-ouest de Calgary.

Il a noté qu'il avait posé sa candidature pour la dernière fois. "Si j'avais été élu, j'aurais probablement passé quatre autres années à Ottawa, ce qui aurait porté à 10 le nombre d'années consacrées à la politique municipale et fédérale."

"A ce moment-là, j'aurais eu 60 ans et la politique est une activité de jeunes."

M. Hays est toujours confiné à sa résidence dans le sud-ouest de Calgary.

Il a souligné qu'il n'avait nullement l'intention de revenir à la politique, à quelque échelon que ce soit, "à moins d'une guerre ou de quelque chose du genre".

Le premier ministre Pearson a confié à M. Maurice Sauvé, ministre des Forêts, le portefeuille de l'Agriculture par intérim.

L'Establishment attend de pied ferme la nouvelle vague libérale

Philip Deane à Toronto

La co-existence, au sein du parti libéral fédéral, de la vieille garde anglophone et de la "nouvelle vague" québécoise, représentée par MM. Marchand, Pelletier et Trudeau, ne sera pas facile.

La vieille garde anglophone ne semble pas être assez consciente des aspirations du nouveau Québec.

L'autre jour, au lendemain des élections, j'interrogeai M. Robert Winters, grand prêtre de la classe dirigeante anglophone de l'Establishment, qui vient tout juste d'être élu, avec une majorité impressionnante, comme député d'une circonscription de Toronto.

Je lui posai la question suivante : "N'est-il pas vrai que le parti libéral fédéral est maintenant une bête à deux têtes, l'une d'elles comprenant la classe dirigeante anglophone (l'Establishment), qui ne s'intéresse guère au nationalisme canadien, mais accepte par contre l'utilité et même la nécessité de l'absorption du Canada par les Etats-Unis, et l'autre étant composée des gens du nouveau Québec, qui cherchent à s'emparer du pouvoir justement pour éviter d'être absorbés par les Etats-Unis ?"

L'interview avait lieu au réseau anglais de Radio-Canada. Le professeur George Grant, de l'université McMaster, s'était joint à moi pour poser des questions à M. Winters. On sait que dans son livre "Lament For A Nation", le professeur Grant a écrit que le parti libéral des gros bonnets anglophones a déjà vendu le Canada aux Etats-Unis, et qu'il n'y a plus moyen de sauver le pays, car il a déjà été avalé et même presque digéré.

M. Winters, je dois le dire, m'a épaté. Il ne s'est pas laissé embarrasser, n'a jamais perdu son calme, et a dit quelque chose après chacune des questions que le professeur Grant ou moi-même lui avons posées. Le seul embêtement, c'est qu'il ne répondait pas vraiment à nos questions. Il m'a semblé que si je l'avais accusé d'avoir commis un acte indécent en plein milieu de la rue, M. Winters aurait répondu : "Rue ? Mon parti a pavé plus de rues que n'importe quel autre parti. Nous reconnaissons l'importance de la rue dans l'économie d'un pays . . ."

M. Winters, pourtant, ne comprenait que trop bien le sens de nos questions. Mais il n'allait pas se laisser "avoir" par deux "outsiders" qui n'avaient rien à voir avec la politique. C'était bien le grand patron qui ne se croit pas tenu de rendre des comptes à qui que ce soit. Il ne faisait pas montre d'arrogance, d'insolence ou d'orgueil. Faire montre d'arrogance, d'insolence ou d'orgueil aurait été manquer de politesse, et M. Winters a de très bonnes manières. Mais il répondait avec le calcul d'un bon politicien ou d'un bon administrateur qui ne va pas se laisser exploiter, mais qui va tâcher d'exploiter lui-même toutes les occasions qui se présenteront.

L'aristocratie, ça existe ?

C'est ainsi qu'à ma question, M. Winters a répondu qu'il ne voyait pas pourquoi on parlait d'un "Establishment". "Il n'y a pas d'aristocratie au Canada", a-t-il affirmé.

Le professeur Grant lui a rétorqué qu'il n'y a peut-être pas d'aristocratie héréditaire, mais qu'il y a bel et bien une élite de grands administrateurs de grandes entreprises internationales, et que ces hommes constituent une classe dirigeante. Naturellement, M. Robert Winters est la personnification de cette classe dirigeante.

On lui a posé un tas d'autres questions :

— Ne trouvez-vous pas qu'une trop grande partie de l'économie canadienne est la propriété d'Américains ?

— Oui.

— Que faut-il faire alors ?

— Il faut encourager les Canadiens à acheter des actions, mais les encourager seulement, et non les contraindre. Le Canada avait besoin de capital étranger après la deuxième guerre mondiale, et c'est pourquoi Clarence Decatur Howe et ses collègues (M. Winters était l'un de ceux-là) accueillirent les capitaux américains à bras ouverts.

— Ne voyez-vous rien d'inquiétant dans les conditions très favorables accordées aux capitalistes américains?

— Non.

— Mais ne trouvez-vous pas que ces conditions sont beaucoup plus tolérantes que celles de n'importe quel autre pays ?

M. Winters ne répondit pas directement. Il prononça quelques apophtegmes au sujet de la libre entreprise et de la démocratie.

— Faut-il prendre des mesures plus énergiques pour combattre l'acquisition de l'économie canadienne par les Américains ?

— Peut-être, et le gouvernement fédéral libéral y songe.

— Mais alors, pourquoi des libéraux se sont-ils tournés contre M. Walter Gordon quand celui-ci a tenté de prendre des mesures pour limiter l'emprise américaine sur l'économie canadienne?

— Parce que M. Gordon proposait des mesures discriminatoires contre certaines entreprises américaines, et que personne n'aime la discrimination.

— Cela vous inquiète-t-il de savoir qu'une proportion de plus en plus grande de la population canadienne travaille pour des succursales d'entreprises "internationales", des entreprises très "continentalistes" dans leur optique ?

— Pas du tout, non.

— Mais alors, pourquoi cela semble-t-il inquiéter le Québec, lui demandai-je, pourquoi cela inquiète-t-il des gens comme vos nouveaux collègues au parlement, MM. Pelletier, Trudeau et Marchand, et, à Québec, M. René Lévesque ?

Le professeur Grant et moi-même avons fait remarquer à M. Winters que le Québec semble convaincu que pour préserver une identité nationale, il faut avoir un but national, même et surtout dans le domaine économique, un plan auquel les grandes entreprises seraient forcées de se soumettre. "C'est du gaullisme, en somme, lui avons-nous dit. Est-ce que le Canada, perché sur le dos de l'organisme gigantesque qui est situé au sud, ne devrait pas manifester un "gaullisme canadien" pour survivre ?"

Réponse négative

Je crois que la réponse de M. Winters fut négative. J'en suis même certain, mais il ne la formula pas de façon à en permettre l'analyse. Il nous dit que les libéraux ont beaucoup fait pour le Québec, que le parti libéral est très fort au Québec. Il ne parla pas beaucoup de la "nouvelle vague", mais dit que le Québec a subi un changement profond quand l'Union nationale a été remplacée par l'équipe Lesage.

Le professeur Grant, je le crains, n'était pas trop convaincu de l'utilité de nos questions. Il a perdu l'espoir, même pour le Québec.

"Les grandes entreprises internationales donnent d'importantes positions administratives aux jeunes Québécois, disait le professeur, et, de cette façon, les successeurs de la nouvelle vague québécoise auront été achetés par les gros bonnets. En poussant l'industrialisation pour maintenir l'identité de la Belle province, M. René Lévesque et compagnie sont en train de la perdre, cette identité."

Quand je tentai d'intéresser M. Winters à cet aspect du problème, il répondit simplement qu'un grand nombre de jeunes Québécois restent chez eux et participent à l'expansion économique de leur province et que, par conséquent, le Québec en profite.

A la fin de l'émission, le professeur Grant, qui avait voulu s'en prendre à M. Winters, se plaignit que "cela avait été comme s'il avait donné des coups de poing dans l'eau ("punching a mattress")".

M. Winters s'était soumis à l'inquisition télévisée, mais il ne nous avait dit que ce qu'il voulait bien dire.

Il nous quitta en disant qu'il aurait bien voulu poursuivre plus longtemps cette passionnante conversation.

BOLS

Crème de menthe

Depuis 1575, la meilleure du monde

Distillée à Amsterdam. Importée en bouteilles.

L'entrée luxueuse d'un nouvel art de vivre

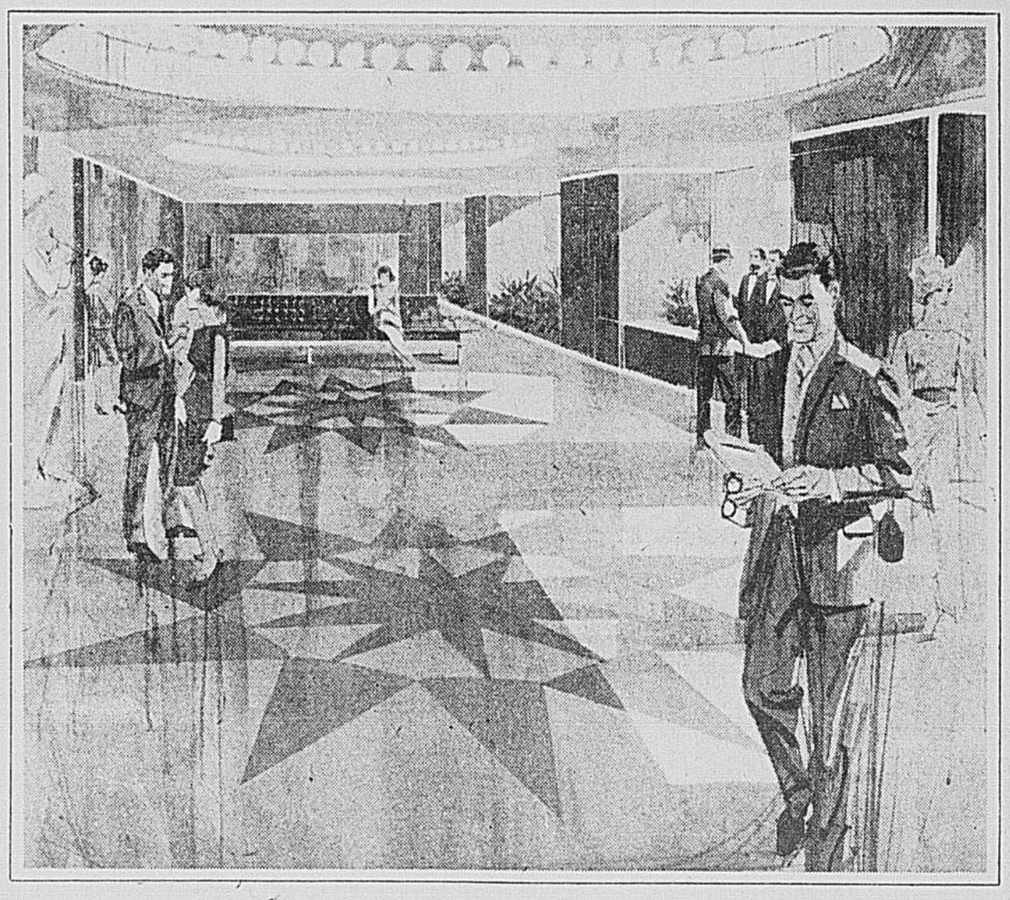

Dès votre entrée dans Port-Royal, vous serez agréablement saisi par le cachet de distinction qui se dégage. Luxueuse résidence privée, incontestablement! L'ampleur de son hall, son parquet de travertin, le cristal de ses luminaires, tout révèle la qualité et l'harmonie d'un immeuble d'une exceptionnelle beauté. L'appartement en co-propriété, c'est le standing prestigieux à l'honneur dans les grandes cités modernes...Paris, Rome, New York; Londres ...et maintenant Montréal. Port-Royal, résidence de luxe et placement de tout repos!

PORT-ROYAL

1455 ouest, rue S... ooke. Tél: 937-9511

LES ARTS

Hier

A la Comédie-Canadienne, Ara Berberian, basse. Voir ci-contre l'article de Jean Vallerand.

AUJOURD'HUI

A la Place des Arts, à 8 h. 30: le Ballet National du Canada. Au programme "Solitaire", "The Rake's Progress" et "Triptyque".

●

A la Maison Goethe, à 8 h. 30 : "La Belle meunière", cycle de Schubert, chanté par Jan Simons, baryton, accompagné au piano par John Newmark.

●

Au Sir George Williams, à 8 h. 45 : les Erith Stephen Dancers de New York.

●

Ce soir et demain soir : les Cailloux à la salle Claude-Champagne, Jacques Normand à la Barre 500, le Zirmate au Patriote, et Andrée Champagne à l'Ecorce de Chambly.

ENTRE PARENTHÈSES

"WHO'S Afraid of Virginia Woolf ?", la pièce d'Edward Albee actuellement présentée à La Poudrière, en anglais, sera jouée jusqu'au 20 novembre. Le petit théâtre de l'île Ste-Hélène fermera ensuite ses portes jusqu'à janvier, alors qu'on reprendra la pièce d'Albee, cette fois en français. La pièce étant d'une durée de quatre heures, le rideau se lève chaque soir à 8 h. précises.

●

Pour son récital du 29 novembre, à la Place des Arts, le pianiste israélien Daniel Barenboim a choisi un programme entièrement consacré à Beethoven, dont il interprétera trois Sonates : mi bémol majeur, op.81 ("Les Adieux"), fa mineur op.57 ("Appassionata"), et si bémol, op.106 ("Hammerklavier").

Ce soir et demain soir

Les Cailloux, gagnants du Prix de folklore au récent Festival du Disque, donneront un récital à la salle Claude-Champagne ce soir et demain soir.

MUSIQUE

Récital au Ladies' Morning

ARA BERBERIAN
Basse
A la Comédie Canadienne
Hier après-midi
PROGRAMME

Priez pour la paix ..... Poulenc
Deux chants bibliques ... Dvorak
Michelangelo Lieder ..... Wolf
L'Horizon chimérique ..... Fauré
Flight from Heaven ..... Rorem
Quatre chansons ..... Honegger

Au piano : John Newmark

par Jean Vallerand

On sait qu'à la suite de transformations, la salle de bal du Ritz-Carlton ne peut plus être utilisée pour des récitals. Les sociétés qui y tenaient leurs agapes musicales ont dû se loger ailleurs; la Société Pro Musica a opté pour le Plateau, le Ladies' Morning Musical Club pour la Comédie Canadienne.

Tout le monde pensait que, délogées du Ritz, les dames du Ladies' Morning Club cesseraient d'aller au concert; il n'en est rien. La Comédie Canadienne était emplie à capacité, hier après-midi, pour le récital de la basse Ara Berberian. La Comédie Canadienne est une épatante salle pour le récital et ces dames ont été bien avisées dans leur choix.

Ara Berberian est un jeune chanteur dont la réputation monte en flèche. Il a donné hier un récital caractérisé par le bon goût, la connaissance des styles et un don remarquable pour l'interprétation de la mélodie. "Le "matériel" vocal est splendide, même si la technique vocale, parfois fermée, n'est pas toujours aussi franche qu'elle le devrait.

Ara Berberian a chanté en français, en tchèque, en allemand et en anglais, et chaque fois avec une phonétique irréprochable. Fauré, plus particulièrement, trouve en ce jeune chanteur un interprète éclairé.

Au piano, John Newmark à son meilleur, c'est-à-dire accompagnateur idéal.

AU JOUR LE JOUR

CINERAMA — EMOUVANT — COLOSSAL — SENSATIONNEL — SIEGES RESERVES EN VENTE — par courrier, au théâtre, Faucher Electrique, Jules Jacob Musique, Morgan (magasins Boulevard, Rockland, Dorval), CKJL Radio, St-Jérôme.
GEORGE STEVENS — THE GREATEST STORY EVER TOLD
SUR SEMAINE à 8 h. — LE DIMANCHE à 7 h. 30 — MER., SAM. et DIM. à 2 h. — MATINEE EXTRA à 2 h. — LUNDI 15 nov.
1430 Bleury, Montréal AV. 8-7102 ou 5603
NULLE PART AILLEURS Ni actuellement ni plus tard — En cinérama
IMPERIAL CINERAMA

AU GESU
GILLES MATHIEU (La Butte) présente le poète-chansonnier
GEORGES DOR en récital
Vendredi 19 nov. 8 h. 30 p.m.
Billets en vente Ed. Archambault
AU GESU RES : 866-3611 677-6217

AVIS !!!
le El Morocco
annonce avec plaisir la réouverture officielle de son chic cabaret dansant sous une nouvelle administration
Heures des spectacles :
sur semaine : 10 hres et 1:15 hre
samedi : 8 h. 30, 10 h. 45 et 1 h. 15
dimanche : 10 hres
1445 rue CLOSSE (FACE AU FORUM) Pour rés. 932-8116

VADIM et CLEMENT vous invitent! Pour la première fois avec sous-titres ANGLAIS
ROBERT HOSSEIN ANNIE GIRARDOT
LE VICE ET LA VERTU de Roger Vadim
Et plus SIMONE SIGNORET STUART WHITMAN dans "LE JOUR et L'HEURE"
2e semaine ! Le soir à 6 h. 10 et 8 h. 10
EMPIRE Cinéma de répertoire repertory cinema 4576 avenue Christophe-Colomb est 271-4526
Un film René CLEMENT

le plus le plus casse-cou de JEAN MARAIS — Il faut le voir pour le croire
LE gentleman DE COCODY
CHRISTIAN-JAQUE
avec NANCY HOLLOWAY
EASTMANCOLOR FRANSCOPE
2me FILM ELKE SOMMER · GERT FROBE · UN JOUR LA PLUIE VIENDRA
CANADIEN 1204 est, Ste-Catherine — PLAZA 6505 St-Hubert — JEAN-TALON Jean-Talon, à l'est de Pie-IX

LES ROUES DU DESTIN DEFIENT LES TUEURS... AU VOLANT DE LEURS BOLIDES FONÇANT A 300 A L'HEURE !
Dès demain
EN COULEURS
'A BOUT PORTANT'
LEE MARVIN · ANGIE DICKINSON · JOHN CASSAVETES · RONALD REAGAN
2ème GRAND FILM — POUR ASSOUVIR SA HAINE, IL DEVINT UNE CIBLE DE CHOIX !
La VALSE des COLTS
TONY YOUNG · DAN DURYEA
MERCIER 4260 STE-CATHERINE E. CL5-6224 — ELECTRA 1114 STE-CATHERINE E. LA2-9177 — VILLERAY 8042 ST-DENIS DU8-5577
Dernier jour : LE CRASH MYSTERIEUX — LES CANONS DE BATASI

du 8 au 21 novembre
JACQUES BREL ET DANIÈLE ODERRA
Réservations tous les jours de 10h. a.m. à 7h. p.m.
COMÉDIE CANADIENNE 84 ouest, Ste-Catherine • 861-3338

LES 12 et 13 NOVEMBRE à 8 h. 30
GAGNANTS DU MEILLEUR DISQUE DE FOLKLORE AUX GRANDS PRIX DU FESTIVAL DU DISQUE
LES CAILLOUX EN RECITAL
le folklore adapté à la moderne
à la SALLE CLAUDE-CHAMPAGNE
Ecole Vincent d'Indy, 200, rue Bellingham
Billets en vente dès maintenant :
*Galipeau musique, 1480 est, rue Fleury
*Ed. Archambault, 500 est, rue Ste-Catherine.

Le voleur reste toujours une cible... pour la police d'un côté... et pour les bandits de l'autre
en vedette ALAIN DELON / ANN-MARGRET VAN HEFLIN / JACK PALANCE
METRO-GOLDWYN-MAYER présente — A JACQUES BAR PRODUCTION
Once a Thief
2e SEMAINE ! CAPITOL 890 O., Ste-Cath, — 866-6828
Horaire 10.15, 12.30, 2.45, 5.00, 7.15, 9.35. Dernier programme complet à 9 h.

POUR TOUS LES JEUNES AMOUREUX ARDENTS... QUI DOIVENT SOUVENT RESTREINDRE LEURS PASSIONS ! !
2e SEMAINE
Jack Lemmon · Carol Lynley · Dean Jones
UNE AVALANCHE DE GAGS ET DE SOUS-ENTENDUS !
"OUI ou NON AVANT LE MARIAGE ?"
EN COULEURS
2ème GRANDE PRIMEUR
Eternelle Espagne des jeux tragiques...
GREGORY PECK · ANTHONY QUINN · OMAR SHARIF
"... ET VINT LE JOUR DE LA VENGEANCE !"

DERNIERES
tnm — L'ECOLE DES FEMMES de Molière
AU THEATRE ORPHEUM — réservations : 845-7149 — tous les soirs à 8 h. 30, dimanche à 7 h. 30, relâche le lundi

COMMENÇANT DEMAIN
SAINT-DENIS et Bijou
1594, ST-DENIS VI. 2-3171 — 5030, PAPINEAU 524-1983
Son amour l'avait entraîné jusqu'au délire et, brusquement, il avait sombré dans les ténèbres.
GUY GODIN · ANDRÉE LACHAPELLE
LA CORDE AU COU
Un film de Pierre Patry
JEAN DUCEPPE · HENRI NORBERT · ROLAND D'AMOUR · DENISE PELLETIER · GABBI SYLVAIN · MONIQUE SIROIS · ANDRÉE BOUCHER · TANIA FÉDOR
Scénario et dialogue de Claude Jasmin
Aujourd'hui dernier jour
PAS DE VACANCES POUR LES IDOLES
LES DEUX VIOLENTS

L'histoire du mari fatigué... de l'épouse qui s'ennuie... du célibataire joyeux assoiffé d'aventures... et du grand changement survenu à cette fille dans le vent dans sa cage !
FRANK SINATRA · DEBORAH KERR · DEAN MARTIN
MARRIAGE ON THE ROCKS
TECHNICOLOR · PANAVISION
CESAR ROMERO · HERMIONE BADDELEY · TONY BILL · JOHN McGIVER · NANCY SINATRA · TRINI LOPEZ
FROM WARNER BROS.
2e SEMAINE ! PALACE 698 Ste-Cath. O. — 866-6991
HORAIRE 10.10, 12.15, 2.30, 4.45, 7.00, 9.15. DERNIER PROGRAMME COMPLET A 8.50 P.M.

SA MERVEILLEUSE BEAUTE ET SES AMOURS CELEBRES ONT BOULEVERSE LA CIVILISATION DE L'EPOQUE ! !
Voyez-le dès son début — ELIZABETH TAYLOR
Horaire 12.52 - 4.35 - 8.18.
CLEOPATRE
EN COULEURS — 2e SEMAINE
RICHARD BURTON / REX HARRISON
UN SPECTACLE GRANDIOSE DE 3 HEURES
MAINTENANT A PRIX POPULAIRE
AVIS : CE FILM N'EST PRÉSENTÉ QU'À UN CINÉMA ODEON-CHAMPLAIN STE-CATHERINE — PAPINEAU 524-1685

PREMIÈRE MONDIALE DU 22 AU 28 NOV.
michel legrand chante sur scène pour la première fois.
accompagné par un orchestre de 16 musiciens
en première partie JACQUES NORMAND
prix : lun. - mar. - mer. - jeu. - dim. $4.00 - $2.00 — ven. - sam. $4.50 - $2.50
COMÉDIE-CANADIENNE 84 ouest, Ste-Catherine • 861-3338

4e SEMAINE — SENSATIONNEL ! EN COULEURS
POUR LA PREMIÈRE FOIS LE MIRACLE DE LA NATURE
L'ÉVEIL DE L'AMOUR
Voyez ! L'ACCOUCHEMENT NATUREL SANS DOULEUR !
LA DÉESSE DU RIO BINI — SCOPE et COULEURS
DÉSIRS ! PASSIONS ! PLAISIRS ! ET LA FEMME... CRÉA L'AMOUR
CHATEAU FRANCAIS VERSAILLES
6956 SAINT-DENIS 271-4400 — 59 est STE-CATHERINE 288-5513 — 7265 est rue SHERBROOKE 352-0200

"FAIT SUR MESURE POUR MASTROIANNI, SES ADEPTES ET SES ADMIRATRICES" — N. Y. Herald Tribune
JOSEPH E. LEVINE présente — A CARLO PONTI Production
"FILM BRILLANT ET HILARANT !" N. Y. Journal American
MARCELLO MASTROIANNI · VIRNA LISI
Casanova '70 Color
MARISA MELL · ENRICO MARIA SALERNO · LIANA ORFEI · REBA LONCAR
7e SEMAINE !
HORAIRE : 12:40, 2:50, 5:05, 7:15, 9:25. Dernier spectacle complet à 9:05 p.m.
Cinema PLACE VILLE MARIE 866-2644

ballet national du canada
CE SOIR à 8 h. 30
SOLITAIRE — TRIPTYCH — THE RAKE'S PROGRESS
SAMEDI à 2 h. 30 et 8 h. 30 du soir
ROMÉO & JULIETTE
VERSION INTEGRALE
DIMANCHE en matinée à 1 h.
CONCERT BAROQUE — PULCINELLA — SOLITAIRE — RIVALITE
EN SOIREE à 7 h.
LA SYLPHIDE — PULCINELLA
Il reste encore de bons sièges pour les représentations de VENDREDI, SAMEDI et DIMANCHE
PLACE DES ARTS MONTRÉAL 18 (QUÉBEC), TÉL. : 842-2112

cinē-week-end 3860 rue st-urbain, montréal, tél. : 274-7534
samedi et dimanche à 8 heures précises
KWAIDAN
Chef-d'oeuvre des chefs-d'oeuvre de KOBAYASHI
centre de culture cinématographique

MAINTENANT EN 32e SEMAINE !
LE PETIT Cinema PLACE VILLE MARIE
ANTHONY QUINN · ALAN BATES · IRENE PAPAS
"ZORBA THE GREEK"
CO-STARRING LILA KEDROVA
Horaire : 12.50, 3.30, 6.10, 8.50. Dernier programme complet à 8.35 p.m.

Marais ferait sa rentrée au théâtre dans une pièce de Shaw adaptée par Cocteau

par Claude Gingras

— Il y a vingt ans que je veux voir le Canada. Pourquoi j'ai attendu si longtemps ? Tout simplement parce que ça ne s'est pas arrangé plus tôt . . . Surpris ? Pas du tout. C'est exactement ce à quoi je m'attendais. Connaissant déjà New York, je savais que je trouverais ici aussi des gratte-ciel. Mais il y a une chose : j'espérais voir plus de maisons du 18e siècle. Je vais à Québec en fin de semaine : on me dit que j'en verrai là-bas . . . Le parler des gens ne m'a pas surpris non plus : je suis Normand, ne l'oubliez pas ! . . . Les gens sont très aimables : ils me traitent comme quelqu'un qu'ils ont déjà vu.

Comment décrire Jean Marais ? Grand, svelte, très élégant mais sans faux raffinement, le célèbre acteur ne parait pas du tout ses 52 ans. On lui en donnerait volontiers dix de moins. Jeune d'allure et d'esprit, souriant, brillant même, M. Marais, l'invité hier après-midi des Services officiels du Tourisme français, a parlé à tout le monde avec simplicité et amabilité, et il a répondu avec une politesse et une patience exemplaires à toutes les questions. Car il y avait là une bonne centaine de personnes : les journalistes, les reporters de radio et de TV, et plusieurs vedettes locales.

"Le Gentleman de Cocody"

Jean Marais, comme on le sait déjà, est de passage à Montréal pour la sortie ici de son dernier film, "Le Gentleman de Cocody".

— Nous avons tourné ça en Afrique noire. Ç'a été beaucoup de travail, et très dangereux aussi. J'y exécute moi-même, sans doublure, toutes sortes d'exploits périlleux. Je me suis cassé les deux poignets, mais ça va mieux maintenant ! . . . "Cocody" ? Ça ne veut rien dire en soi. Il faut voir le film.

— Considérez-vous ce film comme l'un de vos meilleurs ?

— Pour vous dire franchement : non.

M. Marais se dit "heureux et fier d'avoir été au service d'un poète comme Jean Cocteau" et considère la demi-douzaine de films qu'il a tournés avec le grand écrivain ("L'Eternel retour", "Orphée", "L'Aigle à deux têtes" . . .) comme ce qu'il a fait de mieux dans sa carrière cinématographique.

Mais il ajoute : "Je préfère le genre de films que je fais actuellement à certains films faussement poétiques que l'on me propose mais que je mépriserais . . . Des films comme "Le Bossu", "Patate", n'ont pas d'autre but que de distraire et je ne pense pas que j'ai tort d'y paraitre. Aragon m'a écrit après avoir vu "Le Bossu" pour me dire combien il avait aimé le film."

Soixante films

Les prochains films de M. Marais ? Il vient de terminer un deuxième "Fantomas" et il en fera un troisième à la rentrée. L'acteur en sera donc bientôt à son 60e film. Sauf pour trois ou quatre films tournés pour l'Italien Visconti, pour l'Américain Irving Rapper (en Europe), tous les films de M. Marais ont été faits pour le cinéma français. A quand Hollywood ? "Il y a une dizaine d'années, j'avais l'habitude de recevoir deux ou trois offres de Hollywood par an. Je refusais toujours parce qu'on voulait me faire signer un contrat de sept ans. Maintenant, on ne me demande plus. De toutes façons, j'aurais difficilement le temps."

Et quels sont les goûts de Jean Marais, comme simple cinéphile ? Il nous donne quelques titres de films récents qu'il a beaucoup aimés : "Huit et demi", "West Side Story" (il a vu le spectacle sur scène six fois à Paris et le film sept fois), "My Fair Lady", "Orfeu negro", "Les 400 Coups", "Le Guépard".

— Au cinéma, je n'ai pas de préférences. J'aime tous les styles. J'aime les films poétiques, j'aime les westerns, j'aime les films que vous appelez "nouvelle vague". J'aime tout, du moment qu'un film est réussi dans son style.

Retour à la scène

Et la scène ? L'acteur l'a-t-il définitivement abandonnée ?

— Pas du tout. Je préfère la scène au cinéma. Toujours ! Mais je suis trop occupé en ce moment pour faire du théâtre.

Jean Marais a joué sur scène à Paris pour la dernière fois il y a quatre ans, dans une traduction américaine, "Deux sur une balançoire" ("Two For The Seesaw"), avec Annie Girardot, mais il a joué il y a deux ans à Lyon, lors d'un gala, dans "Oedipe-Roi", de Cocteau.

Il songe pour l'an prochain à une rentrée théâtrale dans "Devil's Disciple", de Bernard Shaw, adaptation française de Cocteau. Il s'agit, nous informe M. Marais, du dernier travail de Cocteau.

— Etes-vous aussi à l'aise sur la scène que dans le studio de cinéma ?

— Je ne vois aucune différence. Vous répétez sans cesse les mêmes scènes en faisant un film, mais vous en faites autant pendant les répétitions d'une pièce de théâtre. Dans un cas comme dans l'autre, c'est la même chose.

Un fils de 23 ans

Jean Marais, l'éternel célibataire de l'écran français, ne cache pas qu'il est le père d'un grand garçon de 23 ans, Serge Ayala.

— La mère est-elle aussi célèbre que le père ?

— Vous ne la connaissez pas. Elle s'appelle Maria Ayala . . . C'est une aventure de régiment.

Serge Ayala est chanteur. Il a fait des disques, et Jean Marais profite de ce voyage ici pour les faire connaitre. M. Marais est d'ailleurs lui-même chanteur. Il a fait deux disques, un 33-tours et un 45-tours, pour l'étiquette Pathé. Sur le 33-tours, il chante neuf mélodies de Janine Bertille sur des textes de Cocteau, et dit trois poèmes de Cocteau. Sur le 45-tours, M. Marais chante des mélodies de lui sur des textes de Cocteau.

Ses disques se vendent-ils bien ? Il ne le sait pas encore étant donné qu'il n'enregistre que depuis juin dernier et qu'il ne connait pas encore les chiffres de vente. Mais cette expérience l'intéresse beaucoup et l'acteur - chanteur espère la poursuivre.

M. Marais n'a chanté, nous dit-il, que dans un de ses films, "Le Lit à colonnes". Mais il y chantait sans chanter puisque sa voix était doublée par Jacques Jansen ! Ses chanteurs préférés, au domaine populaire: Brel ("Je n'aurai malheureusement pas le temps d'aller le voir"), Trenet, Aznavour, Brassens, Adamo . . .

Un horaire chargé

Pendant son trop court séjour parmi nous, Jean Marais a un horaire très chargé. Mercredi, dès après son arrivée à Dorval, il passait à l'émission de télévision "Aujourd'hui". Ensuite, des amis l'amenaient manger dans un restaurant canadien du Vieux Montréal. Hier midi, il faisait un saut à la conférence de presse convoquée pour sa camarade Claudine Auger. Dans l'après-midi, il rencontrait les élèves du Conservatoire d'art dramatique et se rendait ensuite aux Services du Tourisme français. Dans la soirée, il dinait chez un ami, le comédien François Cartier. Aujourd'hui, M. Marais signe le Livre d'or à l'hôtel de ville, visite la métropole et retourne à la TV, cette fois à Télé-Métropole. Ce soir, si le temps le lui permet, il ira voir "Fleur de cactus", au Rideau-Vert. Demain, toute la journée, M. Marais visitera Québec (son film cependant n'y sortira que plus tard). Dimanche, il rentrera à Montréal en visitant les Laurentides et fera des "apparitions" aux trois cinémas où son film est projeté. Lundi, il assistera au déjeuner du Prix du Cercle du Livre de France et prendra l'avion pour Paris au début de la soirée.

Photo Michel Gravel, LA PRESSE
Jean Marais

Nathan Milstein à Québec le 7 janvier

QUEBEC — Pour son Grand Soir annuel, l'Orchestre Symphonique de Québec a frappé le grand coup cette année en invitant le célèbre violoniste Nathan Milstein au concert du 7 janvier prochain.

Reconnu sur trois continents comme l'un des meilleurs violonistes du monde, Milstein a été proclamé maître du violon, par le célèbre Eugène Ysaye avant même de commencer sa carrière en Occident. Le jeune Russe était venu en Belgique étudier avec Ysaye. Mais sa technique était déjà si complète, son métier si sûr et sa virtuosité si étonnante, que le maitre, se tournant vers son élève, lui dit tout simplement : "Tu peux t'en aller, je n'ai rien à t'apprendre." Depuis, les critiques du monde entier sont venus confirmer ce jugement.

Quant au Grand Soir de l'Orchestre, il aura lieu au Palais Montcalm comme à l'accoutumée et l'Orchestre sera sous la direction de son fondateur, Wilfrid Pelletier.

Le Grand Soir est considéré depuis sa création il y a deux ans, comme étant l'événement musical le plus attendu de toute la saison artistique de Québec. Ce concert de gala a pour but de remercier les Québécois de leur encouragement apporté à l'Orchestre Symphonique de Québec. D'autre part, il contribue à aider financièrement l'Orchestre.

Cette année, grâce à la bienveillance du ministre des Affaires culturelles, Pierre Laporte, ainsi qu'à celle du Conservateur du Musée, M. Guy Viau, l'Orchestre donnera son bal annuel au Musée de la Province, après ce concert de gala.

Les sommes recueillies lors de la vente des billets pour ce bal seront versées au profit de l'Orchestre. Le programme de ce concert de gala sera annoncé d'ici quelques semaines.

Milstein jouera à Québec sur son fameux Stradivarius. Ce violon, fabriqué en 1716, est considéré comme l'un des plus beaux du monde. Nommé longtemps le "Ex-Goldmann" d'après le collectionneur dont il fut la propriété pendant plusieurs années, il fut rebaptisé "Marie-Thérèse", par Milstein, en l'honneur de la fille et de l'épouse du violoniste.

A la Place des Arts

Le célèbre danseur Antonio et son Ballet espagnol donneront une série de 6 représentations à la Place des Arts, à compter du 18 novembre. Le programme comprend notamment "Suite de sonates", "Le Tricorne", et "Estampa Flamenca".

8 DERNIERS JOURS
AVEZ-VOUS LE COURAGE D'AFFRONTER TOUS LES VISAGES . . .
UN DON JUAN MODERNE PROJETTE SES MEMOIRES INTIMES
DE L'AMOUR
ELSA MARTINELLI ANNA KARINA MICHEL PICCOLI
EXTRA! UNE ENQUÊTE SUR LA DÉESSE DE L'AMOUR BRIGITTE BARDOT
Le Parisien
480 O, STE-CATHERINE — 861-2697
Horaire: 10.05, 12.20, 2.35, 4.50, 9.25
Dernier spectacle complet : 9.00

AUJOURD'HUI AUX CINEMAS UNITED
ON PEUT OBTENIR UNE CARTE DE MEMBRE DU CINE-CLUB DE L'AGE D'OR DANS LES CINEMAS UNITED
ASTOR Commençant aujourd'hui : "THE SANDPIPER" en couleurs, Elizabeth Taylor, Richard Burton. "THE GREAT SPY MISSION" en couleurs, Sophia Loren, George Peppard, — Tous les soirs à 7 h. 15.
LUCERNE Dernier soir : "The 3rd Day" et "Battle of The Villa Fiorita". Demain : "VON RYAN'S EXPRESS", en couleurs, Frank Sinatra. "PLEASURE SEEKERS", en couleurs, Ann Margret.
OUTREMONT "THE FAMILY JEWELS", en couleurs, Jerry Lewis. "HOW TO STUFF A WILD BIKINI", en couleurs, Annette Funicello, Brain Donlevy.
YORK Aux deux cinés ! VAN HORNE
Dernier jour : "Von Ryan's Express" et "Pleasure Seekers". Demain : "THE PRIZE", en couleurs, Paul Newman, Elke Sommer. "CHARADE", en couleurs, Cary Grant, Audrey Hepburn.
Stationnement pour les clients du cinéma York à compter de 6 h. p.m. au Garage Mansions. Frais de service 25¢. Au Van Horne, parc de stationnement.

SAMEDI à 9 heures
*MATINEE des JEUNES !
CHATEAU
"SEMIRAMIS" en Scope et couleurs avec Rosanna Podesta
— Aussi —
"L'EPEE DE MONTE CRISTO" en couleurs avec John Derek
GRANADA
"L'ENIGME DE LA JUNGLE" avec Johnny Weismuller
— En plus —
"LA BAS, CHANTE LA FORET" avec Gert Froebe
PAPINEAU
"SERMENT DU CHEVALIER NOIR" en Technicolor avec Alan Ladd
— Aussi —
"PILOTE DE HAUT VOL" en Technicolor avec Ray Milland
VERSAILLES
"PILOTE DE HAUT VOL" en Technicolor avec Ray Milland
— En plus —
"LE DEFI DES FLECHES" en Technicolor avec Sterling Hayden

"Une éblouissante performance" A. P. Le Devoir
JEAN-PAUL BELMONDO
DANS SON PLUS GRAND SUCCES DEPUIS L'HOMME DE RIO !
4e SEM.
LINO VENTURA BERNARD BLIER REGINALD KERNAN
DANS UN FILM DE HENRI VERNEUIL
"CENT MILLE DOLLARS AU SOLEIL"
DIALOGUE DE MICHEL AUDIARD
Le Dauphin
TEL. 721-6060 BEAUDIEN près IBERVILLE
Sam. Dim. 12.25 - 2.45 - 5.00 7.30 - 9.40
Sur semaine : 7.30 - 9.30

LOUANGES UNANIMES DE LA PRESSE
L'oeuvre capitale de Kaneto Shindo scénariste et metteur en scène de "L'ILE NUE"
"Infiniment plus réaliste que "LA FEMME DES DUNES" G.J.
7e SEMAINE
Onibaba
sous-titres anglais
Air climatisé
Sur semaine: 7.30, 9.30
Dimanches: 1.30, 3.30, 5.30, 7.30, 9.30
CINEMA FESTIVAL
1206 est STE. CATHERINE TEL: 525-8600

"SUPERBE PRODUCTION, MAGNIFIQUE INTERPRETATION" — REDBOOK
"UN SUCCES ! FASCINANT ! UN CHEF-D'OEUVRE !" — TIME
"Ship of Fools"
COLUMBIA PICTURES PRESENTS A STANLEY KRAMER PRODUCTION
VIVIEN LEIGH SIMONE SIGNORET JOSE FERRER LEE MARVIN OSKAR WERNER ELIZABETH ASHLEY
GEORGE SEGAL JOSE GRECO MICHAEL DUNN CHARLES KORVIN AND HEINZ RUEHMANN Co-Starring LILIA SKALA
6e SEMAINE ! SNOWDON
3525 BOUL. DECARIE 482-1322
SPECTACLES COMPLETS A 1.00, 3.25, 5.55, 8.20 p.m.

VENDOME PLACE VICTORIA - Tel.: 878-1451
12.15; 2.45; 5.00; 7.15; 9.30
Stationnement intérieur
DE L'AVIS UNANIME DE LA PRESSE ET DU PUBLIC ROBERT HIRSCH ET SES 13 FRERES VOUS FERONT MOURIR DE RIRE
UN FILM DE ALEX JOFFÉ
DROLE tous les jours (FRANCE-SOIR)
MONUMENTAL de DROLERIE (PARIS-PRESSE)
à faire CROULER de RIRE (L'AURORE)
pas question le samedi

"Hold up à l'aube" distribution d'étoiles
"LA NUIT DES OTAGES" avec Broderick Crawford
"L'attaque de San-Cristobal" Glen Corbet
Amherst
ANGLE AMHERST et STE-CATHERINE, LA. 6-6851

VERDI CINEMA D'ART ET D'ESSAI
5380, ST-LAURENT 277-4800

FESTIVAL DE FILMS RUSSES 9ième SEMAINE
Vers. orig. — Sous-titres ang.

12-13-14-15 novembre à l'affiche pour la
DERNIERE FOIS . . .
EN COULEURS
QUIET FLOWS THE DON
2ème partie : THE COSSACKS AT WAR
3ème partie : THE COSSACKS AND THE REVOLUTION
Horaire : 1.48 - 3.58 - 5.53 - 8.00 et 9.56. Fermeture à 12.00 p.m.

AUJOURD'HUI A 8 P.M.
MEILLEUR FILM DE L'ANNEE !
2 DERNIERES SEMAINES
ENFANTS DE 10 ANS ET PLUS ADMIS AUX MATINEES SEULEMENT LES MER. SAM. ET DIM.
my Fair Lady TECHNICOLOR AUDREY HEPBURN REX HARRISON STANLEY HOLLOWAY
ALOUETTE
ST. CATHERINE & BLEURY — DN. 1-7260

CARNAVAL de L'EPOUVANTE!
★ 1 — "JACK L'EVENTREUR"
★ 2 — "ET MOURIR DE PLAISIR"
★ 3 — "L'ASSASSIN VIENDRA CE SOIR"
3 FILMS EN FRANÇAIS
Cinéma de MONTRÉAL
Mt-Royal près Marquette, LA. 1-7870

SALLE RESNAIS
4e MOIS
ELYSEE 35 MILTON 842-6053
UN FILM ADMIRABLE DE SENSUALITÉ ET DE BEAUTÉ
EN COULEURS
D'AGNÈS VARDA
Jean-Claude Brouot Marie-France Boyer
LE BONHEUR
EISENSTEIN
EMMANUELE RIVA
DANS UN FILM DE GEORGES FRANJU
D'APRES JEAN COCTEAU
Thomas l'Imposteur

GARDE A L'AFFICHE
15e JOYEUSE SEMAINE !
20th Century-Fox presents
Those Magnificent Men in their Flying Machines
MATINEES MER., SAM., DIM. A 2.15 EN SOIREE A 8.30
WESTMOUNT 5038 O., RUE SHERBROOKE
RESERVEZ VOS BILLETS PAR TELEPHONE 486-7395

Théâtre du Rideau Vert
15 NOV. AU 14 DÉC.
ON NE SAIT COMMENT
DE PIRANDELLO
mise en scène : Paul Blouin
avec : Yvette BRIND'AMOUR, Gérard POIRIER, Françoise FAUCHER, Benoit GIRARD, Yvon BOUCHARD
BILLETS ETUDIANTS (Sauf samedi)
Stella 4664 rue St-Denis
Réservations : 844-1793

L'incomparable Julie Andrews est un délice du commencement à la fin. Elle donne de l'éclat à toutes les scènes. — NY Post
20th Century-Fox presents
RODGERS and HAMMERSTEIN'S
THE SOUND OF MUSIC
JULIE ANDREWS
Gagnante d'un Oscar
TODD-AO en couleur
MATINEES : mercredi, sam. et dim. à 2.15 p.m.
SOIREES à 8.15
SEVILLE 2155 O., STE-CATHERINE 932-1139
RESERVEZ VOS PLACES PAR TELEPHONE

7 DERNIERS JOURS
Tony Curtis Jack Lemmon Natalie Wood
BLAKE EDWARDS' "The Great Race"
La plus belle comédie de tous les temps !
Le grand combat à la tarte . . . La folle course d'autos . . . La bagarre de cabaret genre Western . . . La tente du Sheik . . . Le dirigicyle diabolique . . . Le cachot de satan . . . La banquise qui enfonce . . . Quelques-unes des merveilles de ce film.
Horaire : 10:00 - 12:40 - 3:20 - 6:05 8:45 - Dernier programme complet à 8:40
Les passes ne sont pas acceptées durant la présentation de ce film.
TECHNICOLOR PANAVISION
LOEW'S 954 rue Ste-Catherine O., 866-5851

les plus GRANDS COMIQUES au monde vous font rire à satiété !
Commentaires de JACK E. LEONARD
THE WORLD of ABBOTT and COSTELLO

Venez voir les nouvelles aventures d'Ali Baba et ses 40 voleurs !
The Sword of Ali Baba
COLOR
PETER MANN JOCELYN LANE FRANK McGRATH PETER WHITNEY
A L'AFFICHE
STRAND • RIALTO

A BAS LA MELANCOLIE . . SOYEZ DANS LE VENT . . .
VENEZ VOIR
Debbie Reynolds Harve Presnell
dans LA REINE DU COLORADO
Un succès de BROADWAY
COLOR
Aussi RICHARD CHAMBERLAIN
UN DRAME FASCINANT !
Le Motel du Crime
UN FILM ADULTE !
COMMENÇANT DEMAIN !
RIVOLI 271-2210 ST-DENIS et BELANGER
GRANADA 255-2428 4353 est, STE-CATHERINE
PAPINEAU 521-6853 PAPINEAU et MONT-ROYAL
Dernier jour : "L'AMOUR A LA SUEDOISE" et "OUI, IL A ETE MON AMANT"

4ième SEMAINE

8H 30 "L'EFFET GLAPION" A L'EGREGORE'S 866-9344

PLACE DES ARTS
MONTREAL 18 (QUÉBEC), 842-2112

DE RETOUR !
à la suite de son retentissant succès de l'an dernier
(8 spectacles à guichet fermé)

antonio
et son
BALLET ESPAGNOL
compagnie de 75
La plus spectaculaire compagnie de danse de l'Espagne
Programme entièrement nouveau
JEU. VEN. SAM. DIM. SOIRS, 18, 19, 20, 21 NOV.
MATINEES : sam., dim., 20, 21 nov.
N.B.: Le 18 nov. vendu par abonnement.
Prix (taxe incl.). Soirs : $7. - $6. $5. - $4. - $3. - $2.50
Matinées: (samedi) $5. - $4. $3.50 - $3. - $2. - $1.50
(dimanche) $6. - $5. - $4. - $3.50 $2.50 - $2.
Billets en vente à la Place des Arts; Canadian Concerts, 1822 ouest, Sherbrooke (sous-sol); Ed. Archambault Inc., 500 est, Ste-Catherine; Jim Charlebois, 2115 est, Jean-Talon, et 6960 St-Denis; Librairie Ducharme, 418 ouest, Notre-Dame, et Renaud-Bray, 5219 Côte-des-Neiges.
Commandes postales : envoyez enveloppe retour affranchie Canadian Concerts & Artists.
Billets d'étudiants ($1.00) à C.C.A. seulement.
Réservations par téléphones SEULEMENT à C. C. A. de 9 a.m. à 6 p.m.
932-2171 — 932-2234

LA BOÎTE À CHANSON
MAINTENANT • SPECTACLES • les 12-13-14 nov.
JACQUES NORMAND
• DIMANCHE MAINTENANT
SPECTACLES DIMANCHE — DIMANCHE MAINTENANT
La Barre 500 Inc.
tél.: 677-9101
2019, boul. Taschereau
10 min. du centre de Mtl
tous les soirs bar-salon
DANSE

"ABSOLUMENT MAGNIFIQUE"
ICE CAPADES

SPLENDEUR !
ENCHANTEMENT !
COMEDIE ! MUSIQUE !
CE SOIR à 8 hres
Lundi à vendredi à 8 h.
Samedi soir à 9 h.
MATINEES
SAMEDI ET DIMANCHE
à 1 h. 30 et 5 h. 30 p.m.
Amenez les jeunes
ILS SERONT RAVIS . . .
et vous aussi !
Billets 2.00, 2.50, 3.00, 3.50, 4.00
Bons billets à tous les prix jusqu'à l'heure du spectacle
FORUM

spectacle et danse tous les soirs dans
LE VILLAGE AFRICAIN
au
Seaway Motor Inn
rues Guy et Dorchester
avec la musique et les chansons de
★ TRUDY PITTS & MR. CARNEY ★
"Un splendide spectacle musical que vous DEVEZ voir"
Pas de frais de couvert — ni minimum

CE SOIR À 8H. 15
Parc Richelieu
Le dimanche: 2h. 15.
Pas de courses le jeudi.
Venez donc vous amuser à la MECQUE DES PARIEURS! Magnifique "Club House" (permis complet). Réservations: 642-7444. Service d'autobus de la C.T.M. Renseignements: 877-6260.

Ce soir,
pourquoi ne pas jouer au

faites vos jeux avec Parker Brothers

HORAIRES

ALOUETTE : "My Fair Lady" : 8:00. Matinée merc., sam., dim. et jours de fête : 2:00.
AVENUE : "Rotten to the Core" : 1:35, 3:35, 5:30, 7:30, 9:30.
CANADIEN : "Gentleman de Cocody" : 1:25, 4:30, 7:18, 10:20. "Jeu de l'assassin" : 12:07, 3:02, 6:00, 8:55.
CAPITOL : "Once a thief" : 10:15, 12:30, 2:45, 5:00, 7:15, 9:35.
CHAMPLAIN : "Cléopâtre" : 12:52, 4:35, 8:18.
CHATEAU : "L'éveil de l'amour" : 3:50, 7:25, 10:55. "La déesse de Rio Beni" : 2:20, 5:55, 9:25. 'La femme créa l'amour" : 2:50, 4:20, 7:55.
CINEMA DE MONTREAL : "L'assassin viendra ce soir" : 2:57, 7:10. "Et mourir de plaisir" : 4:30, 8:30. "Jack l'éventreur" : 1:30, 5:40, 10:00.
CINERAMA—THEATRE IMPERIAL : "The Greatest Story Ever Told" : tous les soirs : 8:00. Dimanche : 7:30. Merc., sam., dim. : 2:00. Enfants 10 ans admis aux matinées seulement.
CREMAZIE : "Et vint le jour de la vengeance" : 12:00, 4:00, 8:00. "Oui ou non avant le mariage" : 2:00, 6:00, 10:00.
DAUPHIN : "100,000 dollars au soleil" : samedi et dimanche : 12.25, 2:45, 5:00, 7.30, 9:40. Sur semaine: 7:30, 9:30.
DORVAL : Salle Rouge : "Yellow Rolls-Royce" : 9:10. Matinées : merc., sam.: 2:40. "Signpost to murder" : 7:45. Matinées : merc., sam.: 1:15. Dimanche : 1:40.
Salle Dorée : "The moon is blue" : 7:30. Matinées : merc., sam.: 1:00. "Man with the golden arm" : 9:30. Matinées : merc., sam.: 3:00. Dimanche : 1:30.
ELECTRA : "Le crash mystérieux" : 12:36, 4:21, 8:06. "Les canons de Batasi" : 2:30, 6:15, 10:00.
ELYSEE : Salle Resnais : "Le Bonheur" : du lundi au vendredi : 7:30, 9:30. Samedi : 1:30, 3:30, 5:30, 7:30, 10:00. Dimanche : 1:30, 3:30, 5:30, 7:30, 9:30.
Salle Eisenstein : "Thomas l'imposteur" : du lundi au vendredi : 7:30, 9:30. Samedi : 1:30, 3:30, 5:30, 7:30, 9:30.
EMPIRE : "Le vice et la vertu" : 6:10, 10:00. "Le jour et l'heure" : 8:10. Dimanche : 1:00.
FESTIVAL : "Ouibaba" : du lundi au samedi : 7:30, 9:30. Dimanche : 1:30, 3:30, 5:30, 7:30, 9:30.
FRANÇAIS : "L'Eveil de l'amour" : 11:30, 3:10, 6:50, 10:35. "La déesse du Rio Beni" : 10:00, 1:40, 5:20, 9:05. "La femme créa l'amour" : 12:10, 3:50, 7:30.
GRANADA : "L'Amour à la suédoise" : 2:55, 6:15, 9:40. "Oui il a été mon amant" : 1:10, 4:35, 7:55.
JEAN-TALON : "Gentleman de Cocody" : sur sem. 6:00, 8:55. "Jeu de l'assassin" : sur semaine. 7:23, 10:25.
KENT : "The Knack" : 1:30, 3:30, 5:30, 7:35, 9:35.
LA SCALA : "Le glaive du conquérant" : 12:40, 6:10. "Jack le tueur de géants" : 2:10, 7:50. "Sodome et la reine de Saba" : 3:50, 9:25.
LAVAL : "Sous le ciel bleu d'Hawaï" : 12:00, 4:25, 9:45. "Le fantôme de l'Opéra" : 12:50, 6:10. "Règlements de comptes à O.K. Corral" : 2:20, 7:40.
LOEW'S : "The Great Race" : 10:00, 12:40, 3:20, 6:05, 8:45.
MERCIER : "Les canons de Batasi" : 12:35, 4:20, 8:05. "Le crash mystérieux" : 2:20, 6:05, 9:50.
MONKLAND : "Yellow Rolls-Royce" : 2:10, 5:30, 9:10. "Signpost to murder" : 12:50, 4:15, 7:50.
OUTREMONT : "Family Jewels" : 2:40, 6:10, 9:35. "How to stuff a wild bikini" : 1:05, 4:30, 8:00.
PALACE : "Marriage on the rocks" : 10:10, 12:15, 2:30, 4:45, 7:00, 9:15.
PAPINEAU : "La faute de Patty Smith" : 1:25, 4:45, 8:10. "Liane esclave blanche" : 3:00, 6:20, 9:45.
PARISIEN : "De l'amour" : 10:45, 12:55, 3:05, 5:15, 7:30, 9:45.
PLACE VILLE-MARIE : "Casanova 70" : 12:40, 2:50, 5:05, 7:15, 9:25.
PLACE VILLE-MARIE (Petit Cinéma) : "Zorba the Greek" : 12:50, 3:30, 6:10, 8:50.
PLAZA : "Gentleman de Cocody" : 1:25, 4:30, 7:18, 10:20. "Jeu de l'assassin" : 12:07, 3:02, 6:00, 8:55.
RIALTO : "World of Abbott and Costello" : 1:15, 4:05, 7:00, 9:55. "The Sword of Ali Baba" : 2:35, 5:30, 8:25.
RITZ : "20,000 lieues sous la mer". "La vengeance d'Ursus". "Meurtre par procuration" : Sam. et dim. : 1:00. Sur semaine : 6:00.
RIVOLI : "L'amour à la Suédoise" : 2:50, 6:10, 9:35. "Oui il a été mon amant" : 1:10, 4:35, 8:00.
SAINT-DENIS : "Pas de vacances pour les idoles" : 12:30, 3:42, 6:54, 10:06. "Les deux violents" : 1:54, 5:06, 8:18.
SAVOY : "The moon is blue" : 1:25, 5:25, 9:25. "Man with the golden arm" : 3:20, 7:20.
SEVILLE : "The sound of Music" : 8:15. Matinées : lun., merc., sam., dim. : 2:15.
SNOWDON : "Ship of Fools" : 12:55, 3:25, 5:55, 8:25.
STRAND : "The world of Abbott and Costello" : 10:05, 1:00, 3:55, 6:50, 9:45. "The sword of Ali Baba" : 11:35, 2:30, 5:25, 8:20.
VERDI : Festival du film russe.
VERDUN : "Cuisine au beurre" : 2:05, 5:20, 8:38. "Goldfinger" : 12:15, 3:29, 6:43, 10:01.
VERSAILLES : Salle bleue : "The moon is blue" : 9:20. Sam. et dim.: 1:00, 5:10, 9:20. "Man with the golden arm" : 7:15. Sam. et dim.: 3:00, 7:15.
Salle Rouge : "L'éveil de l'amour": 9:00. Sam. et Dim. : 2:00, 5:30, 9:00. "La déesse de Rio Beni" : 7:30. Sam. et dim. : 12:30, 4:00, 7:30. "La femme créa l'amour" : 6:05, 9:35. Sam. et dim. : 2:35, 6:05, 9:35.
VIAU : "Le roi des distraits". "L'amour de Macumba". "For those who think young" : 6:00.
VILLERAY : "Les canons de Batasi" : 12:36, 4:18, 8:00. "Le crash mystérieux" : 2:27, 6:09, 9:51.
WESTMOUNT : "Magnificent Men in their flying machines" : 8:30. Matinées : merc. sam. dim. : 2:15.

Le prix du Cercle décerné lundi prochain

C'est lundi prochain 15 novembre qu'aura lieu le grand événement de la saison littéraire à Montréal.

Tandis que les membres du jury dégusteront un menu gastronomique au restaurant Chez son Père, plus de 500 invités se réuniront au 2e étage de cet établissement, pour y attendre l'annonce des résultats.

Rappelons qu'il y a 7 manuscrits en finale, ayant pour titres : "A nous deux", "Ce fameux jardin", "Histoires galantes", "La chèvre d'or", "La patience des justes", "Le passage", "L'itinéraire".

Les sept auteurs, 4 hommes et 3 femmes se tiendront à proximité, espérant le coup de téléphone annonçant leur victoire.

L'heureux élu se rendra alors Chez son Père où il sera présenté aux membres du jury, puis, il ira recevoir devant les microphones et les caméras de télévision, des mains de M. Roger Duhamel, président du jury, le chèque de $1,000 qui concrétise sa victoire.

Parmi les 7 concurrents, il y en a 4 qui sont déjà connus par la publication de livres ou d'articles, les 3 autres sont inconnus.

Paray à Détroit

NEW YORK. (AFP) — Le chef d'orchestre Paul Paray est arrivé à New York et est immédiatement reparti pour Détroit où il tiendra comme tous les ans pendant un mois le bâton de l'Orchestre Symphonique dont il fut pendant douze ans le directeur.

Un tableau de Manet prêté à une université

NEW YORK. (AFP) — Le paquebot France, arrivé à New York mercredi matin, a amené aux Etats-Unis le portrait de Stéphane Mallarmé par Manet.

Prêtée par le Louvre au Musée de l'Université du Kansas, cette toile occupera une place d'honneur dans une exposition consacrée aux "Mardis de Mallarmé" et aux artistes français et américains de son entourage, notamment Renoir, Puvis de Chavanne, Whistler et Edgar Poe, qui fréquentaient les soirées du 89 rue de Rome.

L'exposition s'ouvrira sous le patronage du gouvernement français le 28 novembre à Lawrence. Elle se terminera le 3 janvier.

Raoul Lévy à Hollywood

NEW YORK (AFP) — Arrivé mercredi matin à New York, Raoul Lévy s'est, dès le début d'une visite de quinze jours aux Etats-Unis, lancé comme à l'accoutumée dans un programme chargé. Le réalisateur doit se rendre à Hollywood au cours de son séjour en Amérique.

"Je vais même faire la navette entre New York et la Californie, rectifie-t-il. Je compte aller plusieurs fois à Hollywood pendant la quinzaine qui vient pour y rencontrer des acteurs pour mon prochain film."

— "Les grandes illusions" ? Quelles en seront les vedettes ?

— Maximilian Schell et peut-être Montgomery Clift.

— Et les autres ?

— Des Allemands.

Il n'y aura pas d'acteurs français dans "Les grandes illusions"; le film sera tourné entièrement en Allemagne à partir de janvier.

M. Raoul Lévy, qui est l'auteur du script, a tiré "Les grandes illusions" du roman de Paul Thomas, "L'espion".

theatre FOLIES BERGÈRE D'AMÉRIQUE INC.
présente le
Spectacle de Barry Ashton
"FEMMES DE PARIS"
Sur demande populaire,
DEUX représentations le SAMEDI à 8 h. 30 p.m. et 11 h. 30 p.m.
• Une revue internationale sensationnelle et inoubliable dans la meilleure tradition des Folies Bergère.
• Une scène panoramique — unique en Amérique du Nord.
• Des costumes d'une valeur de $500,000.
• 50 artistes séduisantes de tous les coins du monde.
• Numéros européens de grande classe.
RIDEAU à 8 h. 30
TOUS LES SOIRS
Orchestre : $5.00, $7.50 et $10.00. Loges : $5.00 — Balcon : $3.00 et $4.00.
Stationnement : au nord de la rue Masson de la 6ème à la 9ème avenue.
On peut se procurer les billets chez Morgan, Archambault et Jim Charlebois.
Réservations :
729-3201
3238 rue Masson, Montréal
Un Théâtre de 1,200 fauteuils avec BAR-FOYER

ELVIS
POUR TOUTE LA FAMILLE
CETTE SEMAINE !
ÇA S'EST PASSE A L'EXPO.
BLONDES - BRUNES - ROUSSES
Technicolor
ELVIS
SAMEDI
à 9 A.M., MIDI et 3.15 H.
DIMANCHE et LUNDI
à MIDI et à 3.15 H.
ENFANTS — ADULTES .30
CINE-JEUNES
THEATRE ST-STANISLAS
1371 EST, LAURIER (coin Garnier) — 524-1179

Voici le perfectionnement le plus révolutionnaire depuis 15 ans, pour les projecteurs à diapositives.
Il s'agit de la lampe de quartz à vapeur d'iode.
Une exclusiveté Hanimex.

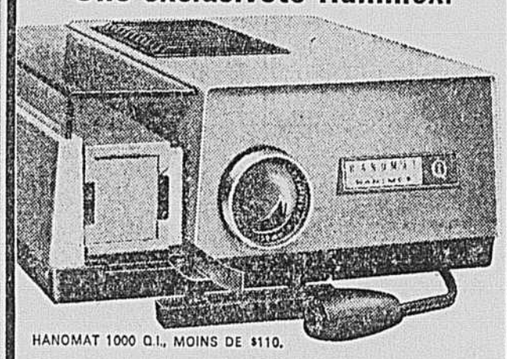

HANOMAT 1000 Q.I., MOINS DE $110.
Un perfectionnement? Et comment! La lampe de quartz à vapeur d'iode dure deux fois plus longtemps que tout autre type de lampe et donne un éclairage constant pendant toute sa durée. Elle ne noircit jamais. La lampe de quartz à vapeur d'iode représente une toute nouvelle technique d'éclairage. Son mince filament à basse tension donne plus de brillance et une plus grande profondeur de champ à vos diapositives en couleur.
La lampe de quartz à vapeur d'iode ne dégage presque pas de chaleur, ce qui prolonge la durée de vos diapositives en couleur et élimine la mise au point.
Et ce n'est que la lampe! L'Hanomat 1000 Q.I. compte d'autres caractéristiques remarquables. Avancement des diapositives par télécommande, objectif F 2.8 de 100 mm corrigé pour les couleurs. Système de condensateur monté sur ressorts. Réflecteur réglable de deux façons pour donner plus de brillance. Tous les projecteurs Hanimex reçoivent les tiroirs à diapositives de format universel, coûtant moins de 60¢ l'unité.
Allez voir l'assortiment complet d'appareils et d'accessoires photographiques Hanimex dans tous les bons magasins d'appareils de photographie et les magasins à rayons.
A tous les points de vue vous y gagnez avec
HANIMEX
Une compagnie australienne de réputation mondiale.

CAMERAS & PASSE-TEMPS DE LA PLACE VICTORIA
861 8505
L. R. VIALA INC.
1280, rue De Montigny est, Montréal, P.Q.
526 2535

Le 13 décembre, AIR CANADA inaugure un vol sans escale de Toronto vers Freeport!

Freeport?

Où donc est Freeport?
C'est aux Bahamas, à 120 milles de Miami, à 76 milles de West Palm Beach, à 3 heures, 50 minutes à peine de Toronto. Les Vanguards d'AIR CANADA font ce vol sans escale tous les lundis; c'est le seul vol sans escale du Canada à Freeport! $164
Tarif "Excursion 21 jours"; classe économique de Montréal — En vigueur jusqu'au 14 avril, 1966

Qu'est-ce donc que Freeport?
C'est la Côte d'Azur d'Amérique! Vous y trouverez le plus grand hôtel Holiday Inn au monde, un casino où tenter votre chance, des plages superbes, des spectacles de premier ordre, des boutiques, des terrains de golf, des sports nautiques. Vous y jouirez d'un confort inégalable, dans un décor inoubliable! Voilà un monde qui convient à AIR CANADA, voilà un monde qui saura satisfaire les plus exigeants, voilà un monde qui est digne même de vous!
P.S. Vous cherchez l'endroit où prendre votre retraite, le pays où investir? Alors, songez à Freeport: l'économie y est solide, prospère et dynamique, et il n'y a ni impôt sur le revenu, ni droits successoraux, ni taxes foncières sérieuses.

Si vous voulez, faites escale à Nassau!
Si le vol sans escale depuis Toronto chaque lundi ne vous convient pas, passez par Nassau: nos jets de Montréal s'y rendent tous les jours! De là, sans débourser un sou de plus, vous vous rendrez à Freeport par une compagnie correspondante.
Vous cherchez un cadeau original? Offrez un billet-cadeau d'Air Canada.
Pour de plus amples renseignements et des conseils judicieux, voyez votre agent de voyages — ou appelez AIR CANADA à 937-5771
AIR CANADA
Dessert aussi les Bermudes, la Jamaïque, Antigua, la Barbade, Trinité & Tobago et la Floride.
Air Canada a des bureaux de vente des billets Place Ville Marie et 7116 rue St-Hubert.

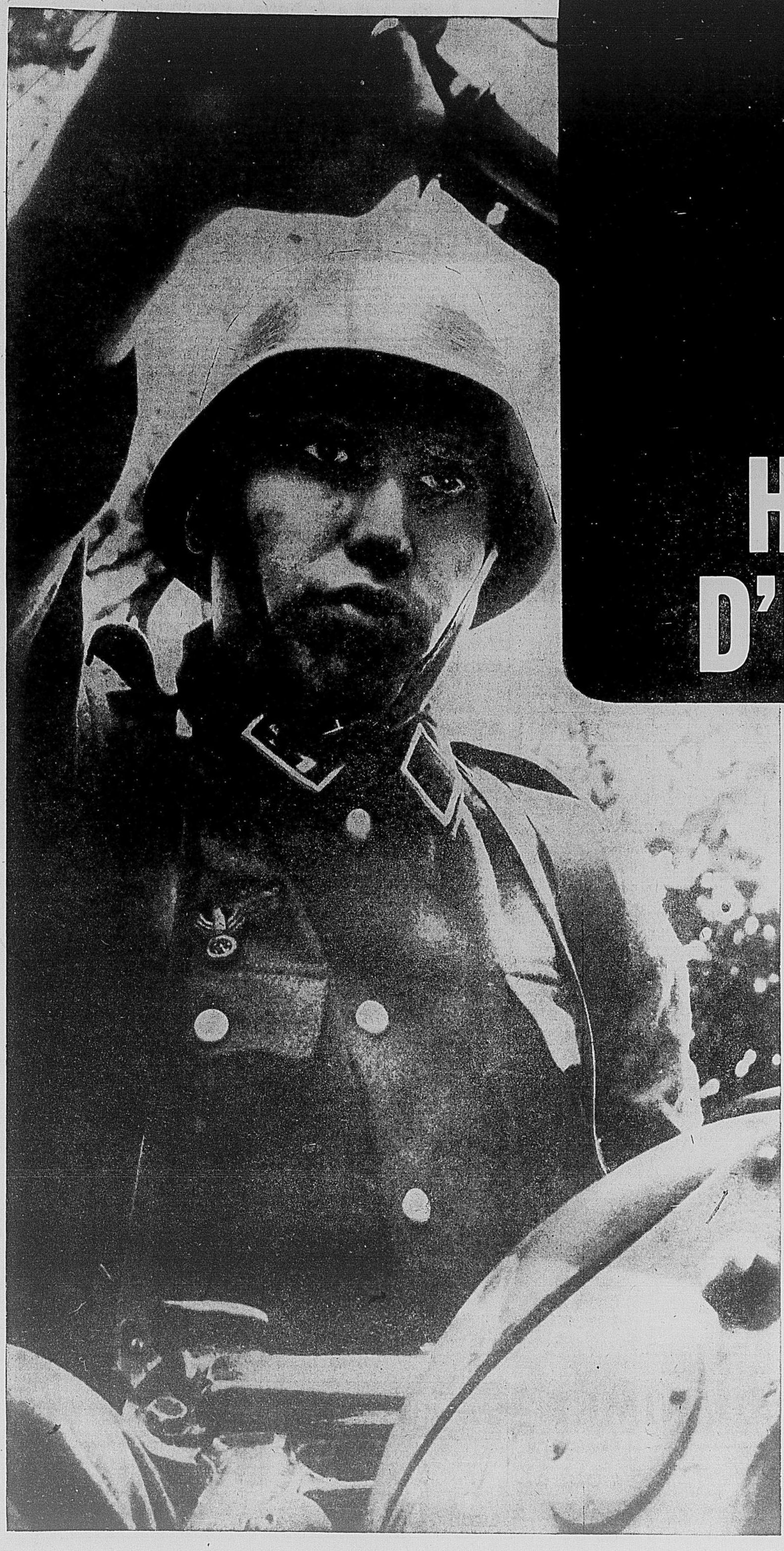

"LES HORDES D'HITLER"

Commençant cette semaine dans

La Patrie

un nouveau photo-roman sensationnel

Réalisme de notre Chambre nationale

Laurent Lauzier

Dans son dernier bulletin consacré à l'analyse de l'évolution qui se manifeste dans la vie politique et économique canadienne, la Chambre de commerce du Canada dégage certaines lignes d'orientation que nous croyons hautement utile de signaler. La direction de la Chambre qui, par sa structure même, demeure en contact direct avec tous les milieux canadiens, possède certainement une position de compétence spéciale pour se prononcer en cette matière et indiquer vers quels objectifs devrait tendre les principales énergies créatrices de la nation. Notons que ce bulletin s'appuie sur les études présentées au récent congrès général de la Chambre et sur certaines prévisions formulées à cette occasion par les hommes d'affaires les plus brillants du pays.

• • •

La direction de la Chambre reconnait que dans deux secteurs principaux de la vie canadienne, une évolution est en cours qu'il importe de bien comprendre parce qu'elle modifiera profondément au cours des prochaines années les données traditionnelles de notre économie et même de notre vie politique. La direction de la Chambre admet, en effet, qu'une profonde transformation se manifeste dans les relations fédérales-provinciales ainsi qu'au niveau de notre commerce extérieur où l'accroissement de la concurrence internationale oblige à la formulation de politiques nouvelles par la direction même de nos grandes entreprises.

En d'autres termes, la Chambre reconnait que la situation de notre vie économique nationale se modifie tant à l'intérieur qu'à l'extérieur selon des procédés d'évolution fort rapides de sorte que la conjoncture qui prévaudra au pays d'ici quelques années, même quelques mois, sera passablement différente de celle que nous connaissons maintenant.

Naturellement, la Chambre qui a pour mission principale de défendre l'homme d'affaires et, par voie de conséquence, le régime de libre entreprise sous lequel nous vivons, attache une importance spéciale au rôle que le monde industriel et financier doit jouer dans cette évolution. Elle estime que l'économie canadienne souffre actuellement d'un manque évident de planification alors que les dirigeants du pays n'ont pas su jusqu'à maintenant établir un programme de priorités correspondant à nos véritables possibilités financières. Le bulletin remarque fort à propos qu'aucun pays, si riche soit-il, ne peut satisfaire simultanément tous ses besoins d'argent ainsi que tous ses projets de bien-être et de prévoyance sociale. Pour satisfaire aux demandes sans cesse accrues du dernier secteur, il doit recourir à une fiscalité de plus en plus lourde qui réduit finalement le degré de rentabilité des entreprises.

• • •

Il n'est donc pas étonnant que la Chambre insiste d'une façon particulière sur la nécessité d'une politique fiscale mieux adaptée aux besoins réels de notre économie. Cette demande n'est pas nouvelle et le problème soulevé intéresse certainement les autorités fédérales puisque celles-ci ont déjà désigné une commission royale d'enquête en cette matière. Souhaitons que les résultats en soient le plus rapidement possible connus car Ottawa, on en conviendra, a besoin de lumière pour mettre un peu d'ordre dans sa politique fiscale et monétaire et l'adapter aux conditions nouvelles que notre évolution accélérée impose aux hommes d'affaires canadiens. Ottawa doit permettre aux provinces de stimuler la mise en valeur de leurs ressources et à nos entreprises industrielles et commerciales d'affronter efficacement la concurrence internationale.

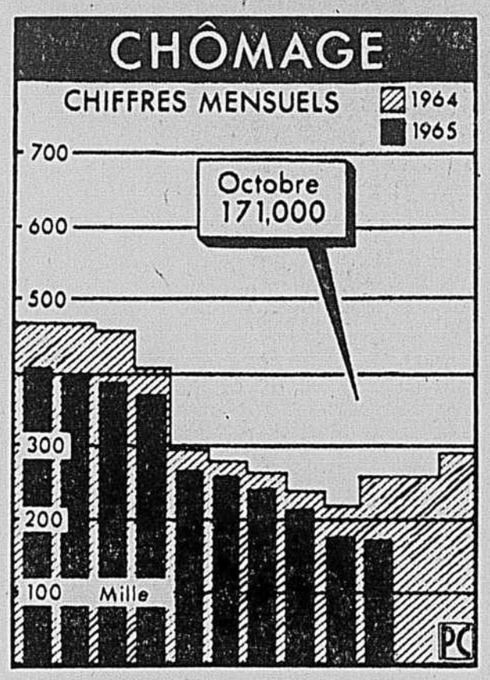

(Graphique PC)

Le chômage en baisse

Le nombre des personnes sans emploi a diminué au cours du mois d'octobre pour se chiffrer à 171,000, comparativement à 176,000 le mois précédent et à 257,000 en octobre 1964. Selon le rapport émis cette semaine par le Bureau fédéral de la statistique et par le ministère fédéral du Travail, le taux de chômage s'établit pour le mois d'octobre à 2.4 pour cent, au regard de 3.7 un an auparavant. Le graphique donne les chiffres mensuels, incluant les personnes sans emploi et qui se cherchent un travail, et ceux qui subissent une mise à pied temporaire.

Jean Mehling câble de Paris

Les milieux financiers ont bien réagi à la candidature de de Gaulle

Durant tout le mois de décembre, l'actualité économique française entière tournera autour de la question suivante : qui sera, dès le 5 décembre prochain, Président de la République ?

Cela tient évidemment à ce que la 5ème République vit sous un régime "présidentiel".

Les détracteurs du régime disent qu'il s'agit, en fait, d'une véritable dictature ! Disons plus simplement que la Nation vit, politiquement et économiquement, au rythme qui lui est fixé par le Président.

Mais pas uniquement, ainsi qu'en témoigne le comportement de la Bourse de Paris, indicateur-clé des préoccupations, difficultés et espoirs des chefs d'entreprises.

De toutes façons, il est bien évident qu'à notre époque le pouvoir exécutif ne suffit pas, à lui seul, à modifier de façon fondamentale la conjoncture économique nationale.

La volonté, l'énergie des milieux d'affaires peuvent rendre inopérantes toutes décisions présidentielles. Mais ces dernières se reflètent malgré tout dans leurs prévisions de conjoncture.

* * *

Le comportement des cotes de la bourse de Paris, quel allait-il être aux alentours de l'annonce publique de la candidature gaulliste ?

Avant le discours du Général de Gaulle, la tendance des cours était à une réelle fermeté.

Bien entendu, des esprits critiques ont affirmé que l'on avait procédé à des achats "d'origine gouvernementale", pour que la cote fasse preuve, en temps voulu, d'un optimisme de bon aloi.

Hypothèse peu plausible : la fermeté après le discours de candidature du Général de Gaulle était seule souhaitable, en tant qu'argument à fins politiques !

Mieux eût donc valu, avant le discours, agir à la baisse ! La remontée — provoquée — eût été plus spectaculaire !

* * *

La fermeté actuelle de la Bourse de Paris ne me paraît donc pas fictive.

Or les bonnes dispositions boursières se sont maintenues après le discours de candidature.

C'est là, à mon avis, une indication importante. Il est en effet de notoriété publique que les milieux financiers français comprennent de nombreux et puissants opposants au régime politique actuel.

En d'autres termes, comment interpréter la poursuite de la période de fermeté en bourse ?

Comme une double preuve : que la réélection du Général de Gaulle est considérée, dans la plupart des milieux financiers, et chez les détenteurs de liquidités en quête de placements, comme très probable.

Ou encore (qu'on s'en réjouisse ou non) que, de toutes façons, cette réélection ne suscite pas d'inquiétude ; peut-être même la voit-on, désormais, avec un certain optimisme.

* * *

Il faut rappeler que depuis la fin de l'été le gouvernement en place a mis sur pied et annoncé une politique de "relance par les investissements".

Il semble donc que l'on souhaite voir poursuivi l'effort promis (par exemple en matière d'all,grements fiscaux).

Les financiers sont gens prudents ; et qui, d'une façon très générale, redoutent les modifications fréquentes dans les orientations générales de la politique économique.

L'opposition supposée des milieux financiers, au cours des mois écoulés, tenait plus à la persistance des objectifs de "stabilisation" qu'à des oppositions "philosophiques" à une équipe gouvernementale !

En outre, l'ancien Président Pinay, symbole de la stabilité monétaire, vient de cautionner publiquement la politique suivie par les gouvernements en place.

Je considère donc comme très significatif le comportement de la Bourse de Paris. Il me semble traduire le désir de beaucoup de Français : voir poursuivre l'oeuvre de développement économique, "tout le reste" étant, somme toute d'une importance secondaire.

CANADIAN BREWERIES LIMITED

AVIS DE DIVIDENDES

AVIS est par la présente donné que le conseil d'administration a déclaré les dividendes suivants payables le 1er janvier 1966 aux actionnaires immatriculés à la fermeture des bureaux le 30 novembre 1965.

1. un dividende trimestriel de 55 cents l'action sur les actions privilégiées série A convertibles $2.20 cumulatives en cours d'une valeur au pair de $50 chacune sur le capital de la compagnie.
2. un dividende trimestriel de 66¼ cents l'action sur les actions privilégiées série B convertibles $2.65 cumulatives en cours d'une valeur au pair de $50 chacune sur le capital de la compagnie.
3. un dividende trimestriel de 10 cents l'action sur les actions ordinaires en cours sans valeur au pair sur le capital de la compagnie.

D'ordre du conseil d'administration,
W. E. DREWRY, secrétaire.
9 novembre 1965.

Hausse des versements effectués par les compagnies d'ass.-vie

Les indemnités d'assurance-vie et les rentes versées aux familles canadiennes par les compagnies exerçant leurs activités dans notre pays se sont chiffrées par $60,400,000 au cours du mois d'août 1965.

L'Association canadienne des compagnies d'assurance-vie annonce que les versements effectués au cours des huit premiers mois de l'année se sont élevés à $540,600,000, soit environ $36,100,000 de plus que pour la même période de l'an dernier.

Les indemnités après décès, qui avaient été de $174,600,000 au cours de cette même période, se sont chiffrées par $185,600,000 pendant les huit premiers mois de 1965.

Expansion remarquable des activités de GE au Québec

La société General Electric rapporte qu'au cours de l'année 1964, elle a connu une expansion remarquable de ses activités dans la province de Québec. D'après les statistiques établies par cette société, la valeur des expéditions a augmenté, au cours de l'année 1964, de 41% pour atteindre $96,000,000. D'autre part, les matériaux et services achetés dans la province de Québec ont augmenté de 23% et se chiffrent maintenant en valeur à $27,000,000 ; les salaires et appointements ont augmenté de 22% pour atteindre $22,000,000 ; l'investissement total a progressé de 8% pour atteindre $38,000,000 ; et les taxes provinciales et municipales ont augmenté de 24%, représentant maintenant près de $3,000,000.

General Electric ajoute qu'elle projette d'investir au Québec plus de $5 millions par an dans des constructions nouvelles au cours des années 1965-1969, et qu'elle a une grande confiance dans les résultats de ces investissements au Québec.

La société General Electric, fondée il y a près de 75 ans, ne possédait au début qu'une seule usine à Montréal. Elle en compte aujourd'hui cinq dans la province de Québec, et possède de plus dix bureaux de vente, deux centres de réparation d'appareils, et un centre d'ordinateurs électroniques. Elle emploie maintenant 4,600 personnes.

GE rapporte également que depuis 1947, 36% des placements ont été effectués dans le Québec. Ces placements s'élèvent à $38 millions et demi, ce qui représente une moyenne de $2 millions par année. En 1964, 29% du montant total des taxes provinciales et municipales payées par GE au Canada ont été versées dans la province de Québec, soit une somme de $2 millions et quart.

Les Québécois devraient porter plus d'intérêt au domaine minier

— Prof. Blais

— Un professeur de géologie de Montréal a déclaré hier que le temps n'est plus aux beaux discours sur les immenses ressources naturelles de la province de Québec et que les Québecois doivent sortir de leur léthargie et faire quelque chose au sujet de ces ressources.

M. Roger Blais, professeur de géologie à l'Ecole Polytechnique de Montréal, a exprimé cette opinion concernant le développement des richesses naturelles du Québec, dans un exposé présenté au congrès annuel de l'Association canadienne-française pour l'avancement des sciences.

Après avoir précisé l'importance des ressources naturelles de la province, qui représente une superficie égale au cinquième des Etats-Unis, l'Alaska non comprise, le professeur Blais a dit que les Canadiens français doivent s'intéresser aux problèmes miniers, et chercher à comprendre l'importance du rôle de la géologie dans l'économie de la province.

L'industrie minière étant à la base de notre économie, a-t-il ajouté, nous devrons nous intéresser à ce domaine pour jouer un rôle dans le développement de l'économie.

Les richesses naturelles du Québec sont énormes. Les découvertes des six dernières années seulement sont évaluées à plus de $3,000,000,000. Selon M. Blais, ces découvertes ne résultent pas du hasard, mais du travail des géologues et des ingénieurs miniers. Il a mentionné que le Québec n'a pas un nombre suffisant de ces spécialistes.

Il a exprimé une opinion favorable concernant la création récente de la Société québecoise d'exploration et d'exploitation minière (SOQUEM), un organisme du gouvernement provincial, mais il a précisé qu'il ne pouvait que s'occuper des besoins les plus urgents.

En URSS, on accorde une si grande importance à la recherche géologique et à l'exploration minière, a souligné le conférencier, qu'on a décidé il y a plusieurs années de créer un ministère des études géologiques.

Panel organisé par le M.E.A.

Un panel, groupant plusieurs économistes, se réunira le 16 novembre prochain, sous les auspices du Montreal Economics Association, pour discuter la situation actuelle de l'économie canadienne et étudier les perspectives économiques pour 1966.

Au cours de la même réunion, qui se tiendra en l'hôtel Windsor à Montréal, le M.E.A. rendra publics les résultats d'une enquête effectuée auprès de ses membres. Le questionnaire qui a été envoyé aux membres leur demandait de donner, dans différents domaines, leurs prévisions pour la prochaine année.

L'indépendance rhodésienne pourrait affecter le marché mondial du cuivre

NEW YORK (AFP) — Les réactions économiques et financières à la déclaration unilatérale d'indépendance de la Rhodésie aux Etats-Unis ont été atténuées par les incertitudes relatives à l'attitude du gouvernement de Salisbury à l'égard de la Zambie, ainsi que par le fait que le 11 novembre est un jour partiellement chômé aux Etats-Unis. C'est ainsi que le marché à terme du cuivre, baromètre le plus sensible de la situation, est fermé. Les milieux intéressés sont en effet convaincus que dans l'épreuve de force désormais engagée entre M. Harold Wilson et M. Ian Smith, l'arme principale dont ce dernier dispose est la menace d'un blocus de la Zambie. Ce pays assure la totalité des approvisionnements de cuivre de la Grande-Bretagne, soit environ 16% de la consommation totale de métal rouge dans le monde libre. On sait que l'industrie britannique a constitué d'importants stocks en conséquence mais aussi qu'elle devra s'adresser en fin de compte, en cas de blocus, à d'autres pays producteurs et notamment au Chili. Or la production chilienne de cuivre est actuellement contrôlée par deux firmes américaines, les compagnies Anaconda et Kennecott Copper. Les actions de ces dernières n'ont pratiquement pas réagi, jeudi, à l'ouverture de Wall Street. Il est vrai que leurs cours avaient largement anticipé ces événements la semaine dernière.

Il en est de même du marché à terme du cuivre dont les cours ont progressé la semaine passée de 1.60 à 2.45 cents par livre (le cours de la livraison la plus proche clôturant vendredi à 59.75 cents la livre).

Dans les milieux intéressés, on estime que le gouvernement de Londres ne pourra exercer une pression efficace sur celui de la Rhodésie que dans la mesure où la Zambie peut être dégagée de sa dépendance de fait à l'égard de la Rhodésie. Le pont aérien envisagé pour assurer ses communications en cas de crise ne saurait en effet pourvoir à ses exportations de cuivre, qui sont sa ressource essentielle, ni à ses approvisionnements charbonniers indispensables à l'exploitation des gisements cupriféres. Aussi bien l'épreuve de force ne pourra-t-elle s'engager véritablement qu'après la construction — actuellement envisagée — de la ligne de chemins de fer "Tan-Zam" qui devrait assurer les débouchés maritimes de la Zambie par la Tanzanie, à Dar-Es-Salam. Le coût en est provisoirement évalué entre 140 millions et 300 millions de dollars. Sa réalisation implique une importante aide financière internationale à laquelle les Etats-Unis devraient largement contribuer si les déclarations de solidarité de Washington avec Londres, pour l'affaire rhodésienne, ont un sens.

Il en va de même du développement des ressources charbonnières de la Zambie, actuellement inexploitées.

La crainte que les Etats-Unis aient à supporter une partie des frais d'une opération contre la Rhodésie se manifeste également dans le domaine financier. La livre sterling se trouve à nouveau sous pression et son redressement pourrait être compromis. Le blocage des avoirs rhodésiens à Londres pourrait en effet mettre en cause la sécurité des balances sterling dont le retrait compromettrait gravement la devise britannique. Or on sait que les périls de la livre se répercutent inévitablement sur le dollar.

information boursière

Laura Secord Candy Shops Ltd. — Les administrateurs de la compagnie ont avisé la Bourse de Montréal qu'ils ont approuvé le fractionnement des actions ordinaires de l'entreprise, à raison de deux nouvelles actions pour chaque action ancienne détenue, sous réserve d'approbation par les actionnaires de cette décision et de l'émission de lettres patentes supplémentaires.

North American Rare Metals Limited — La Bourse Canadienne a été avisée par la compagnie que le 8 novembre 1965, elle a reçu paiement pour 200,000 actions à 20c chacune, représentant un engagement ferme, en vertu d'un accord en date du 23 août 1965 conclu avec W. D. Latimer Co. Limited.

Alscope Consolidated Ltd — Les transactions sur les actions de la compagnie sont suspendues immédiatement à la Bourse Canadienne, vu le défaut de l'entreprise de se conformer aux privilèges de s'inscrire sur la dite bourse.

North American Rare Metals Limited — La compagnie a soumis à la Bourse Canadienne un amendement pour ses dossiers. Il y est statué ce qui suit :

En vertu d'un accord en date du premier novembre 1965 conclu avec Louis Cadesky de Toronto, Ontario, la compagnie, en considération d'un paiement de $17,500, a acquis le droit, les titres et les intérêts détenus par M. Cadesky dans un accord d'option de travail en date du 4 octobre 1965, passé entre ce dernier et M. Steven Yanik, d'Edmonton, Alberta, se rapportant à 65 claims miniers dans la région de Pine Point, dans les Territoires du Nord-Ouest. L'option de travail comporte le paiement initial de $10,000 et afin de continuer et de prolonger l'option pour une durée d'un an, une autre somme de $20,000 devra être ver-

Voir INFORMATIONS en p. 20

Accroissement substantiel des profits des compagnies du groupe Sullivan

Les bénéfices nets des quatre compagnies en production du groupe Sullivan ont été sensiblement supérieurs au cours de l'année fiscale terminée le 31 août 1965 comparativement aux résultats de l'année précédente.

East Sullivan Mines Limited et sa filiale Sullico Mines Limited ont enregistré en 1965 un bénéfice net consolidé de $2,212,527, soit $0.52 par action, au regard de $1,407,483, ou $0.33 par action, pour l'exercice financier 1964.

Le bénéfice net de Sullivan Consolidated Mines Limited a presque doublé, passant de $660,238, ou $0.16 par action, en 1964, à $1,202,672, ou $0.30 par action, en 1965.

Hastings Mining & Development Company Ltd. et sa filiale Solbec Copper Mines Limited présentent un bénéfice net consolidé de $6,229,145, au regard de $3,673,295 l'année précédente.

Le bénéfice net de Quebec Lithium Corporation s'établit à $1,242,745 pour le dernier exercice financier, comparativement à $261,838 pour l'année fiscale 1964. Les profits d'exploitation de Quebec Lithium ont été sensiblement les mêmes au cours des deux dernières années, mais au cours de l'exercice financier 1965, les revenus nets de la compagnie ont été gonflés par une plus forte somme de dividendes reçus et par le profit réalisé sur la vente d'un bloc d'actions d'une compagnie affiliée.

Résultats globaux

La valeur totale de la production de minerai réalisée par les compagnies du Groupe Sullivan se chiffre à $21.5 millions. Les bénéfices nets globaux, après le paiement de $3.2 millions de dividendes à l'intérieur du groupe, s'établissent à $7.7 millions. Les dividendes versés par les compagnies du groupe au grand public se sont élevés à $2.7 millions.

Cupra Mines Limited, filiale en propriété exclusive du Groupe Sullivan, est devenu, en 1965, la cinquième compagnie du groupe en entrer en production. Le minerai extrait de la mine Cupra est expédié à l'usine de Solbec Copper. On a commencé à traiter ce minérai le 20 septembre dernier.

M. Pierre Beauchemin, le président, a déclaré que "grâce à la teneur élevé en cuivre du minerai de la mine Cupra, on est assuré de réaliser des bénéfices substantiels pour plusieurs années à venir, même en prenant pour acquis que le prix du métal demeurera à son niveau normal."

Les réserves de minerai de la mine Cupra sont évaluées, au niveau de 2,060 pieds, à 1,133,320 tonnes donnant 4.15% de cuivre, 4.82% de zinc, 1.17% de plomb, 0.017 onces d'or et 1.36 onces d'argent la tonne de minerai.

Les équipes d'explorateurs du Groupe Sullivan concentrent actuellement leurs travaux dans les concessions détenues par la compagnie dans la région de Gaspé. Des forages au diamant progressent sur les terrains adjacents à la propriété où Terra Nova Explorations Limited a découvert du cuivre. Le Groupe Sullivan détient un intérêt de 21% sur les concessions explorées par Terra Nova.

M. HARRY NOTAR

M. James A. Ritchie, directeur général de Rolph-Clark-Stone Benallack, spécialistes en lithographie et en cartonnage pliants, annonce la nomination de M Harry Notar au poste de directeur des ventes.

M. Notar apporte à ses nouvelles fonctions vingt années d'expérience dans le domaine des arts graphiques. Cette nomination fait partie intégrante du programme d'expansion continue de la compagnie.

CINE-ENTREPRISE JOLIETTE LTEE

Avis est présentement donné que l'assemblée générale de la Compagnie se tiendra le 3 décembre 1965, à 2 heures p.m., au numéro 4292, avenue Delorimier, Montréal.

1. — Pour procéder à l'élection des officiers.
2. — Prendre connaissance du rapport des finances.

Donné à Montréal,
le 9 novembre 1965.
Pour le Conseil d'Administration :
La secrétaire
Marcelle Beaudoin

LAKE DUFAULT MINES LIMITED

(Sans responsabilité personnelle)

DIVIDENDE INTERIMAIRE No 19

AVIS est ici donné qu'un dividende intérimaire de soixante et quinze cents (75¢) l'action et un dividende supplémentaire de vingt-cinq cents (25¢) l'action ont été déclarés, tous deux payables en monnaie canadienne le 15 décembre 1965 aux actionnaires inscrits à la clôture des affaires, le 12 novembre 1965.

D'ordre de l'administration,

Toronto, Ont. — A. C. CALLOW,
4 novembre 1965 — Secrétaire.

avis de l'Assemblée générale annuelle

L'assemblée générale annuelle des actionnaires de la BANQUE CANADIENNE NATIONALE se tiendra le jeudi 9 décembre 1965, à midi, à l'hôtel Reine Elizabeth, 900, boulevard Dorchester ouest, à Montréal, aux fins d'élire les administrateurs et de délibérer sur les questions du ressort de l'assemblée.

Pour le Conseil d'administration,
Le Secrétaire général,
YVAN DESJARDINS

Banque Canadienne Nationale

NOMINATION CHEZ PILKINGTON BROTHERS

M. V. C. GERMAN

Le conseil d'administration de Pilkington Brothers (Canada) Limited annonce la nomination à sa présidence de M. V. C. German Ing. P.

Depuis 1960, M. German était directeur général de la division Cochrane de la Crane Co., à Philadelphie. Avant d'occuper ce poste, il avait été vice-président au Service des ventes de la Cochrane Corporation, au Canada. Il avait auparavant occupé plusieurs postes dans les ventes et la technique à la Canadian General Electric Co. Ltd., à Toronto.

Né à Windsor, Ontario, M. German a combattu outre-mer comme pilote de l'ARC durant la dernière guerre. Diplômé de l'université de Toronto, il possède un B.A. Sc., en génie chimique, et une Maitrise en commerce, en administration de l'entreprise. Il est inscrit comme Ingénieur professionnel en Ontario.

Pilkington Brothers (Canada) Limited annonçant récemment une dépense de $20 millions pour la construction d'une usine de verre "Float", nouvelle addition à son complexe industriel de Scarborough, Ontario.

Nomination à CFCF-TV

DANNY DOONER

M. D.W.G. Martz, directeur général de CFCF TV Montréal, annonce la nomination de M. Danny Dooner au poste de directeur des ventes à CFCF TV.

M. Dooner travaille au service de la rédiffusion depuis 20 ans, il était encore récemment directeur des ventes locales à CFCF TV. Sa nouvelle affectation le rendra responsable de toutes les ventes de CFCF TV y compris celles de production commerciale.

THE FAIRVIEW CORPORATION ET FAIRVIEW SHOPPING CENTRES LTD.

R. G. STAPLEY

M. J. ROTHSCHILD

M. Charles R. Bronfman, président, et M. E. Leo Kolber, vice-président administratif et directeur général de The Fairview Corporation et de Fairview Shopping Centres Ltd., annoncent la nomination de M. R. G. Stapley au poste de vice-président de Fairview Shopping Centres Ltd. et celle de M. M. J. Rothschild au poste de vice-président chargé de la division des immeubles de bureaux de la Fairview Corporation.

Les sociétés Fairview, filiales de Cemp Investments Ltd., se spécialisent dans la mise en valeur et l'administration de propriétés immobilières, comme le Centre Toronto-Dominion, situé à Toronto, ou le Centre Fairview, vaste complexe commercial ultra-moderne situé à Pointe Claire (Québec).

La Chambre de Commerce de Québec reçue par Stelco

Une soixantaine de membres de la Chambre de Commerce de la ville de Québec ont visité l'usine Hilton de la cociété The Steel Company of Canada, Limited, à Hamilton, lors d'une visite industrielle organisée par cette chambre. Cette photo prise après la conférence d'accueil de M. M.W. Farrell, directeur du service de recherches économiques de Stelco, nous montre celui-ci, au centre, en compagnie de MM. Clément Monfette, à gauche, président de Clément Monfette Service Inc. et Roger Drouin, économiste, Ministère de l'Industrie et de Commerce du Québec.

Notre économie conserve son dynamisme mais l'inflation devient plus menaçante

Dans son bulletin régulier d'information sur la situation de l'économie canadienne, la firme Greenshields Incorporated trace une projection fort réaliste des principaux courants qui se manifestent dans l'économie canadienne. Le document souligne que l'avance de 9 pour cent prévue au revenu national canadien sera probablement atteinte, malgré la tension qui se manifeste sur le marché des capitaux. Il constate cependant que de fortes tendances inflationnistes se manifestent dans l'économie. Voici le texte de cette analyse :

" Les tendances actuelles de l'économie canadienne répondent pleinement aux prévisions révisées du gouvernement fédéral portant sur une avance de 9% du produit national brut en 1965. En même temps, cependant, ces tendances confirment que les pressions inflationnistes se sont accumulées dans l'économie.

Baisse du chômage

Parmi les développements récents d'importance s'inscrit la baisse, après correction saisonnière, du taux de chômage de 4.3% en été à 3.6% en septembre. Ce fait fut sans doute imputable, en partie, au départ massif des étudiants du marché du travail pour la rentrée scolaire. L'indice des prix à la consommation (à l'exclusion de l'alimentation) remonta d'un cran en septembre, enregistrant ainsi un gain de 2.8% pour les douze derniers mois. Un indice précurseur de l'expansion pour les mois à venir a été la progression substantielle des contrats de construction en septembre et l'accroissement ininterrompu des nouvelles commandes dans l'industrie manufacturière. Entre-temps, les ventes massives de blé à la Russie ont commencé à mettre fortement à contribution les moyens de transport à travers les Prairies.

L'absorption rapide de presque toutes les ressources productives principales dans l'économie a été accompagnée par un resserrement prononcé du crédit, reflétant à la fois une forte demande de fonds, la saturation croissante du marché américain en titres canadiens et une politique monétaire de plus en plus restrictive sur le marché intérieur.

Commerce accru

Bien que les perspectives de nos principaux marchés ne soient pas favorables sur toute la ligne, la demande croissante des Etats-Unis en matières premières, les occasions ouvertes par l'accord de libre-échange dans le marché de l'automobile entre le Canada et son voisin du Sud et la considérable vente de blé à la Chine (en vertu d'un nouveau contrat à long terme), en plus des livraisons à la Russie, permettent d'espérer une augmentation importante des exportations canadiennes.

Pourtant, il se peut que même cette augmentation n'arrive pas à compenser le gonflement des importations, tant dans le compte des marchandises (e.g. outillage, équipement et biens de consommation) que dans les invisibles (tourisme, paiements de dividendes et d'intérêts), que la poursuite du boom au Canada ne manquera pas de produire. En effet, les dernières prévisions placent le déficit du Canada dans les transactions internationales courantes, pour l'an prochain, au même niveau qu'en 1965 soit environ $1 milliard, ce qui représenterait un doublement de la moyenne enregistrée en 1963-64.

Investissements

Sur le plan intérieur, les dépenses d'investissements continueront d'être l'élément le plus dynamique au cours de l'année prochaine. Le volume croissant de nouveaux contrats de construction et l'avance moins rapide que prévue des programmes de construction actuels laissent entrevoir un important report à 1966 de projets inachevés. Par conséquent, les investissements des entreprises en usines et équipements devraient enregistrer une sensible augmentation l'an prochain, même si la progression sera moins spectaculaire qu'en 1965 ou 1964. Il faut souligner, toutefois, que tant la contraction des marges bénéficiaires que la situation tendue de nos marchés des capitaux pourraient devenir des éléments de freinage en ce domaine.

On s'attend à ce que la forte tendance de la construction de logements en 1965 s'affaiblisse d'une façon significative en raison du tarissement des fonds hypothécaires disponibles et d'un ralentissement possible de la demande, surtout dans le secteur des appartements neufs. D'autre part, les investissements pour l'infrastructure sociale (qui comprend les dépenses d'immobilisations des gouvernements et des institutions) devraient poursuivre leur progression au taux actuel ou même s'accélérer quelque peu en 1966. Ce fait refléterait un accroissement des dépenses d'immobilisation aux niveaux des provinces et des municipalités, où se feront sentir les effets bénéfiques des cotisations versées aux caisses de retraite du Canada et du Québec. Ce qui ferait plus que compenser la modération que le gouvernement fédéral est manifestement prêt à s'imposer.

Consommation

Les perspectives dans le secteur de la consommation semblent peut-être légèrement moins vigoureuses qu'au cours de la présente année. Les dépenses en biens durables, en particulier, pourraient plafonner, en cas de faiblissement du marché de l'automobile (après plusieurs années d'expansion rapide des ventes) sous l'influence de taux d'intérêts plus élevés et d'opérations de prêts plus sélectives des banques et des sociétés de financement.

Sur la base des perspectives économiques par secteurs individuels, on prévoit actuellement que le produit national brut du Canada augmentera d'un peu plus de 7% l'an prochain, soit entre 4% et 4½% si on élimine l'effet de la hausse des prix. Les principaux facteurs qui permettent de projeter une progression moindre sont les prévisions d'une récolte de blé normale, un léger fléchissement dans la construction de logements (où l'effet d'une politique monétaire moins facile se fait sentir) et une accumulation moins marquée des stocks. Vu l'utilisation pratiquement totale de nos ressources productives (y inclus la main-d'oeuvre) et les gains de productivité qui seront visiblement plus modestes dans l'avenir, ce taux de croissance ne paraît pas incompatible avec nos objectifs économiques à long terme.

Les perspectives économiques du Canada, encore vigoureuses, et visiblement inflationnistes, appellent au moins pour les quelques mois à venir la poursuite, mais sans intensification, de la politique monétaire restrictive. Dans le domaine de la fiscalité, les perspectives nécessitent une modération de la dépense, avec une flexibilité suffisante, pourtant, pour stimuler l'activité économique, au cas où des signes d'essoufflement sensibles se feraient jour vers la fin de 1966.

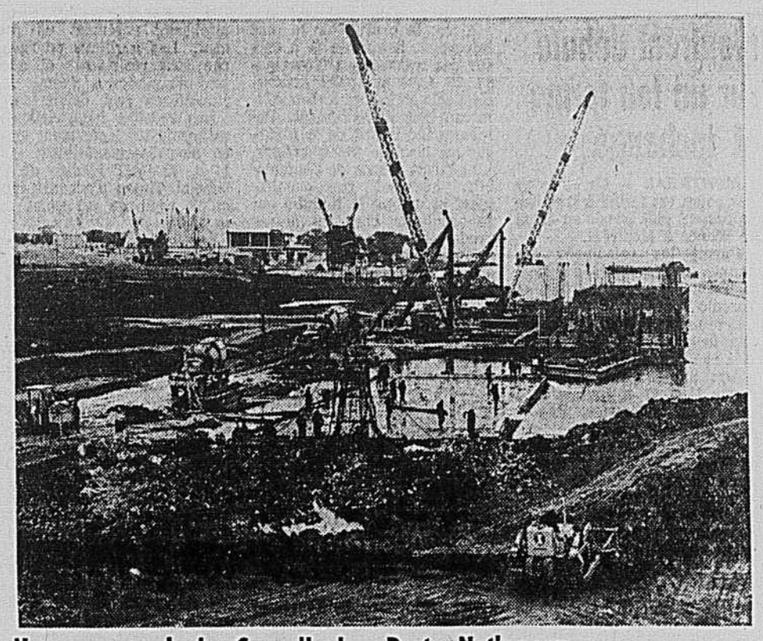

Nouveau quai du Conseil des Ports Nationaux

Les travaux de construction du nouveau quai du Conseil des Port nationaux dans l'est de la Métropole entrent dans leur phase finale. Au cours des dernières semaines, on a procédé à la mise en place des éléments précoulés destinés à cette section. Ces travaux se poursuivent près des rues Notre-Dame et Cadillac. Inspiration Limitée est l'entrepreneur général pour tout le projet, qui devrait être complété en juin 1966. Une fois terminé, le nouveau quai permettra de récupérer quelque 20 acres de terrain et de mettre en valeur une autre section de vingt acres. La photo représente une vue générale de l'emplacement.

L'opinion publique prévaut sur l'opinion économique au niveau des gouvernements

— John Deutsch

OTTAWA. (PC) — Le président exécutif du Conseil économique du Canada a maintenu hier que les hommes politiques se laissaient plus facilement impressionner par l'opinion publique que par les économistes qui leur dispensent leurs recommandations professionnelles.

De plus, M. John J. Deutsch a donné l'avertissement que les problèmes économiques internes devenaient de plus en plus complexes en cette ère où les contraintes internationales se multiplient et qu'il fallait absolument s'appuyer sur une pensée économique clairvoyante.

M. Deutsch est un économiste qui a été longtemps au service du gouvernement avant d'enseigner à l'université Queen's de Kingston. Il est retourné à Ottawa plus tard pour prendre la direction du Conseil économique. Il a dit hier qu'une bonne politique économique nécessitait une grande compréhension.

Mais les faits des dernières années, soit depuis la fin de la guerre, ont démontré que l'opinion politique a prévalu sur l'opinion économique dans les décisions du gouvernement.

"Les hommes politiques sont portés, semble-t-il, à entendre plus facilement les cris de l'opinion publique que les sermons des économistes."

Le Dr Deutsch était le dernier à prendre la parole au cours d'une série de conférences à l'université Carleton. Cette réunion marquait le 20e anniversaire de la publication, à la fin de la deuxième guerre mondiale, d'un livre blanc sur l'embauche et sur les revenus.

Un insuccès

Ce livre blanc avait poussé le gouvernement canadien à adopter les théories économiques de John Maynard Keynes, économiste anglais de grande réputation aujourd'hui disparu.

Le Dr Deutsch a indiqué qu'il était d'accord avec M. W. A. Mackintosh, qui avait pris la parole avant lui. M. Mackintosh est un ancien principal de l'université Queen's et c'est lui qui avait rédigé le livre blanc ci-haut cité. Selon les deux hommes, le gouvernement canadien n'a pas mis en pratique les théories de M. Keynes avec un très grand succès.

L'économiste a précisé cependant que cet insuccès était dû en majeure partie à la naissance d'horizons économiques nouveaux, qui ne pouvaient pas être pris en considération par le livre blanc.

Shopsy emménage dans de nouveaux locaux

A la suite de l'expansion considérable de ses affaires dans la province de Québec, Shopsy Foods Ltée, a aménagé récemment dans de nouveaux locaux plus spacieux et plus modernes. Ces nouveaux locaux sont situés à Dorval, en banlieue de Montréal.

Plusieurs améliorations ont été effectuées par rapport aux installations précédentes, en particulier en ce qui concerne la congélation et la réfrigération.

NOMINATION CHEZ HAMELIN LOUAGE D'AUTOS LTEE

M. Robert Pelletier, président de Hamelin Louage d'Autos Ltée, a le plaisir de vous annoncer la nomination de M. Gabriel Colpron, gérant de la location. M. Colpron a une grande expérience dans ce domaine et demande à ses clients et amis de communiquer avec lui à 527-2411 au 3491 Notre-Dame est, Montréal.

GERANCE DES VENTES

Une compagnie progressive et en plein essor, dont les produits sont de la meilleure qualité, est à la recherche de candidats pour une position pouvant mener à la gérance des ventes.
Le candidat voulu doit être tenace et faire preuve d'initiative. Il doit avoir de 22 à 28 ans et de préférence un diplôme universitaire. L'expérience n'est pas essentielle, vu que nous avons un programme complet de formation qui permettra à la personne ayant les qualités requises d'avancer rapidement.
Si vous avez les qualités voulues, veuillez envoyer tous les détails à :

FACELLE COMPANY LIMITED
1794, rue Guertin
St-Laurent, Qué.

Nouvelle progression du rendement des bons du Trésor cette semaine

OTTAWA, (PC) — Le rendement des bons du Trésor du gouvernement canadien, bons à 91 jours, a monté de nouveau cette semaine pour atteindre 4.17%. L'émission de ces bons, qui se fait d'ordinaire le jeudi, a été avancée d'une journée vu le congé de l'Armistice.

La semaine dernière, le rendement des bons du Trésor avait atteint 4.16%, et 4.15% la semaine précédente. C'était les rendements les plus élevés depuis la crise du dollar de 1962.

Le rendement des bons du Trésor à six mois s'établit à 4.46%. Ces taux réflètent, dans une certaine mesure, la montée générale des taux d'intérêts. Ils proviennent des offres moyennes faites pour les nouveaux bons du Trésor émis par le Ministère des Finances pour remplacer ceux qui sont arrivés à échéance.

Cette semaine, on a offert des bons à court terme pour une somme atteignant $100,000,000 et les offres se sont établies à une moyenne de 98.970. Quant à l'émission de bons à plus long terme, on en a offert pour $30,000,000, et les offres se sont établies à une moyenne de 97.824.

La Banque du Canada s'occupe de ces émissions pour le compte du ministère des Finances et y participe par ses achats et aussi par son action comme moniteur du marché.

Les experts du monde de la finance estiment qu'une grande variété de facteurs et de circonstances ont contribué à cette hausse du rendement des bons du Trésor. La Banque du Canada a agi rapidement au moment de la faillite d'Atlantic Acceptance et de British Mortgage and Trust, afin de redonner confiance dans le marché monétaire. En conséquence, elle a cherché à freiner les tendances inflationnistes dans l'économie.

Au même moment, on a constaté une baisse des sommes consacrées aux investissements à court terme, tels les bons du Trésor. Certains experts de l'économie et de la finance se demandaient récemment jusqu'où pouvaient aller les taux d'intérêt pour atteindre un niveau qui attirerait au Canada des sommes beaucoup plus grandes que d'habitude en capitaux étrangers pour investissements à court terme.

Le ministre des Finances, M. Gordon, a demandé aux emprunteurs canadiens, au cours de la semaine, de ne pas faire entrer d'autres fonds américains avant la nouvelle année. Cette demande a été faite pour satisfaire les Américains qui s'inquiètent des sorties de dollars de leur pays. Le Canada a promis aux USA de ne pas se servir de la formule des emprunts pour accroître sans nécessité les montants détenus en dollars US. En retour, l'administration et le Congrès américains ont accepté des exemptions à la taxe d'égalisation des intérêts en ce qui concerne les valeurs canadiennes.

L'industrie de l'aluminium admet qu'il existe de fortes tendances à l'inflation aux E.-U.

WASHINGTON. (AFP)—L'annulation par les producteurs américains d'aluminium de la hausse d'environ deux pour cent de leurs prix constitue un important succès pour le président Johnson dans la lutte contre les menaces inflationnistes, estime-t-on dans les milieux économiques de la capitale des Etats-Unis. Mais en même temps, les producteurs ont pratiquement obtenu la garantie que leur activité ne sera pas perturbée au cours des prochaines années par les ventes de métal provenant des stocks stratégiques du gouvernement, stocks qui contiennent un excédent de 1.4 million de tonnes d'aluminium.

Il ne fait aucun doute, estime-t-on dans les milieux d'affaires, que ni le gouvernement, ni l'industrie ne souhaitaient un conflit ouvert tel que celui qui avait opposé en 1962 le président Kennedy et les producteurs d'acier. Mais un des principaux soucis de l'administration est de veiller à ce que l'accroissement des dépenses militaires résultant de la guerre au Vietnam n'accentue pas les pressions inflationnistes.

Ces pressions sont encore très faibles, mais si la hausse des prix n'a rien de comparable avec ce qu'elle est dans la plupart des pays européens, il est incontestable qu'elle s'est nettement accélérée en 1965 après de longues années de stabilité.

Le gouvernement — peut-être d'ailleurs pour des raisons plus psychologiques qu'économiques — était donc obligé de se montrer ferme sur cette hausse qu'il avait condamnée comme non justifiée par l'évolution des coûts de production. Avec 1.4 million de tonnes d'aluminium excédentaire dans ses entrepôts, il disposait d'une arme solide, estime-t-on dans les milieux d'affaires.

Cette menace n'a certainement pas été sans effet sur la décision des producteurs bien que l'Alcoa ait déclaré, selon le secrétaire à la Défense, M. Robert McNamara, que l'annulation de la hausse est due à la nécessité de maintenir la stabilité des prix au moment où la demande et les dépenses militaires augmentent. Elle a d'ailleurs ajouté qu'elle continue à penser qu'une hausse est nécessaire pour amener les profits à un niveau qui attirera les investissements dont l'industrie a besoin pour moderniser et étendre ses installations.

ALLIANCE FINANCE CORPORATION

J. RAYMOND FRENETTE

Monsier Jean Thérien, président de Alliance Crédit Corporation annonce la nomination de Monsieur J. Raymond Frenette au poste de Surintendant Général de Alliance Finance Corporation. Au moment de sa nomination, Monsieur Frenette était surintendant des opérations ; il sera dorénavant responsable de l'administration des succursales situées dans les Maritimes et Terre-Neuve et continuera à occuper ses bureaux à Moncton, N.-B.

LES PREVOYANTS DU CANADA ASSURANCE GENERALE (PREVALE)

M. Raymond Savard, A.I.I.C.

M. Jean-Paul Guilbault, directeur des agences de Les Prévoyants du Canada, assurance générale (PREVALE), est heureux d'annoncer la nomination de M. Raymond Savard comme inspecteur de la Compagnie pour le district de Montréal Métropolitain. M. Savard compte plus de 15 années d'expérience en assurance générale et est membre associé de l'Institut d'assurance du Canada.

Avis de dividende

CANADA MALTING CO., LIMITED

AVIS est par la présente donné qu'un dividende de vingt-deux cents et demi (22½c) l'action a été déclaré sur les actions ordinaires de la compagnie pour le trimestre se terminant le 15 décembre 1965 et payable le 15 décembre 1965 aux détenteurs d'actions immatriculées à la fermeture des bureaux le 15 novembre 1965.

D'ordre du conseil d'administration.
GEORGE J. WILLIAMS,
secrétaire.

Daté à Toronto,
le 4 novembre 1965.

"Me faire financer?"
"Jamais! Je paie toujours comptant."
"Mais non. Tout le monde se fait financer.
Seule la formule diffère."

...des emprunts à court, moyen ou long terme assurent les fonds nécessaires aux immobilisations. Vous n'avez qu'à choisir, mais prenez soin d'équilibrer votre financement en faisant un usage judicieux des trois formules. Ainsi:

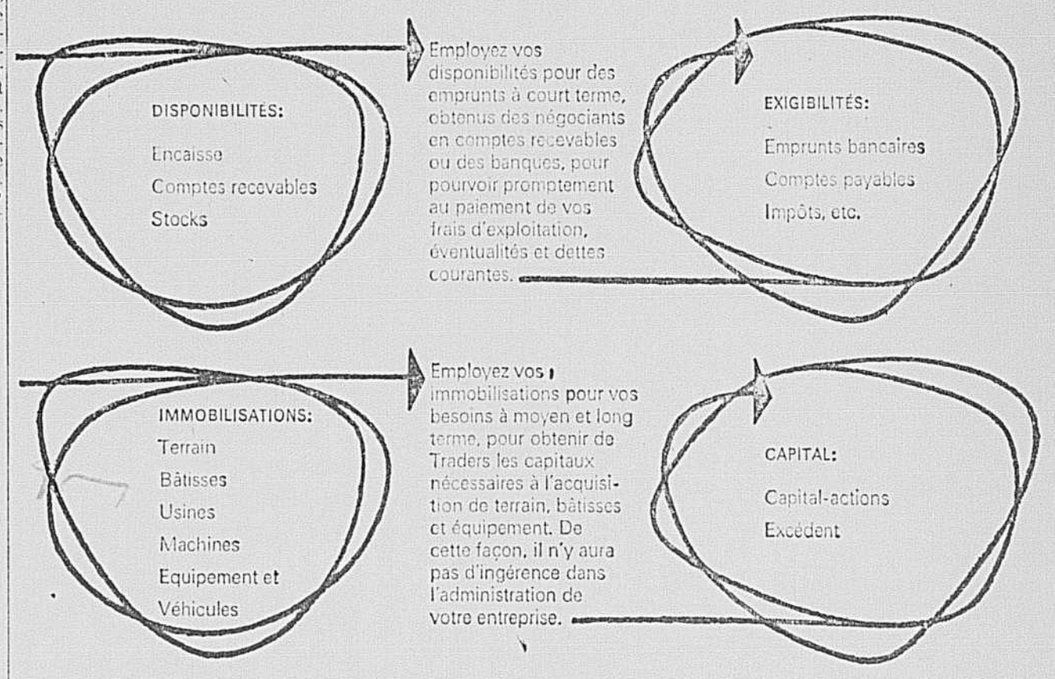

Le crédit à l'achat Traders est offert pour le remplacement de machines et d'équipement. Il est garanti par l'équipement que vous achetez.

Le crédit Traders pour emprunts est offert pour vous assurer les capitaux nécessaires. L'emprunt est garanti par les machines et l'équipement qui vous appartiennent.

Les prêts hypothécaires Traders, également offerts aux entreprises, sont garantis par une hypothèque sur le terrain et les bâtisses.

Consultez le représentant Traders. Il peut vous apporter le concours d'une grande maison financière canadienne. Il est au courant de l'état des affaires dans votre localité, et il est en mesure de vous aider.

TRADERS FINANCE CORPORATION LIMITED
Membre du groupe de compagnies Traders

Le pouvoir du capital à la disposition de l'industrie canadienne.

AVIS DE RACHAT

aux détenteurs des obligations payables en monnaie canadienne de l'émission désignée
"Obligations 6% à fonds d'amortissement pour améliorations locales, échéant le 15 décembre 1969" de

LA CITÉ DE MONTRÉAL
PROVINCE DE QUÉBEC, CANADA

CANADA

AVIS PUBLIC EST PAR LES PRÉSENTES DONNÉ que La Cité de Montréal a l'intention de racheter et rachètera **POUR FINS D'AMORTISSEMENT** le 15 décembre 1965, conformément aux dispositions du contrat obligataire en date du 15 décembre 1959, les obligations suivantes payables en monnaie légale du Canada de l'émission ci-dessus mentionnée échéant le 15 décembre 1969 énumérées ci-dessous, à 100% de leur valeur nominale plus les intérêts courus à la date de rachat, à savoir :

NUMÉROS DES OBLIGATIONS :

A273894	A274121	A274281	A274451	A274635	A274873	A275017	A275135	A275360	A275600	A275814	A276041	A276241
A273910	A274122	A274285	A274456	A274636	A274876	A275030	A275141	A275361	A275602	A275815	A276045	A276243
A273913	A274140	A274331	A274462	A274639	A274877	A275035	A275154	A275395	A275622	A275816	A276051	A276263
A273942	A274141	A274333	A274464	A274641	A274884	A275036	A275155	A275397	A275627	A275849	A276063	A276264
A273944	A274145	A274336	A274470	A274643	A274921	A275038	A275159	A275408	A275628	A275851	A276064	A276265
A273952	A274165	A274367	A274472	A274648	A274931	A275041	A275178	A275413	A275629	A275858	A276085	A276312
A273964	A274166	A274368	A274495	A274654	A274940	A275043	A275198	A275417	A275634	A275859	A276092	A276318
A273986	A274167	A274375	A274499	A274660	A274942	A275049	A275202	A275433	A275637	A275862	A276100	A276327
A274016	A274174	A274378	A274500	A274678	A274945	A275052	A275203	A275449	A275663	A275868	A276102	A276332
A274028	A274178	A274382	A274503	A274679	A274947	A275056	A275208	A275504	A275666	A275925	A276108	A276334
A274032	A274187	A274390	A274524	A274696	A274948	A275078	A275257	A275506	A275668	A275940	A276120	A276554
A274033	A274212	A274399	A274526	A274699	A274949	A275080	A275265	A275511	A275674	A275948	A276146	A276558
A274040	A274218	A274402	A274528	A274710	A274959	A275083	A275269	A275512	A275680	A275953	A276147	A276561
A274041	A274220	A274405	A274531	A274716	A274960	A275084	A275289	A275516	A275684	A275963	A276153	A276589
A274044	A274226	A274407	A274543	A274731	A274962	A275089	A275294	A275517	A275696	A275972	A276154	A276594
A274047	A274227	A274412	A274549	A274738	A274967	A275101	A275307	A275519	A275718	A276008	A276168	——
A274058	A274228	A274413	A274557	A274744	A274970	A275108	A275323	A275527	A275721	A276017	A276205	——
A274060	A274234	A274418	A274573	A274745	A274971	A275110	A275325	A275530	A275731	A276025	A276213	——
A274082	A274240	A274431	A274614	A274855	A274972	A275114	A275332	A275531	A275747	A276029	A276218	——
A274086	A274250	A274442	A274619	A274867	A275007	A275121	A275333	A275552	A275758	A276030	A276224	——
A274107	A274262	A274443	A274632	A274871	A275009	A275124	A275336	A275561	A275804	A276035	A276230	——
A274114	A274264	A274450	A274634	A274872	A275010	A275130	A275342	A275576	A275806	A276038	A276232	——

Les obligations ainsi rappelées pour rachat deviendront dues et payables et seront payées, au choix du détenteur, en monnaie légale du Canada, au bureau principal de la Banque de Montréal, de la Banque Canadienne Nationale, de La Banque Royale du Canada ou de La Banque Provinciale du Canada, situé dans les villes de Montréal, Toronto, Halifax, Saint-John, N.B., Québec, Winnipeg ou Vancouver, Canada, sur présentation et remise desdites obligations avec tous les coupons d'intérêt échéant après le 15 décembre 1965 attachés. Les obligations enregistrées quant au principal devront être accompagnées de transferts ou de procurations autorisant tels transferts dûment signés en blanc.

À compter du et après le 15 décembre 1965, l'intérêt sur les obligations ainsi rappelées pour rachat cessera et les coupons d'intérêt échéant subséquemment à cette date seront nuls.

LA CITÉ DE MONTRÉAL
L. ROBERGE, c.a.,
Directeur des finances

DATÉ À MONTRÉAL, ce cinquième jour de novembre 1965.

AVIS DE RACHAT No 28 • 1000 • COMPTE No 555 - $279,000

IMPRIMÉ AU CANADA

MONTRÉAL

Bourse de Montréal

Ventes		Haut	Bas	11 h.
—	Abitibi	10⅞	10¾	—
300	Algoma	62¾	62½	62¾
300	Alliance	8	8	8
1375	Alumin	32	31¾	32
—	Alum 4¼pr	39¾	39¾	—
—	Alcan 2 pr	46½	46½	—
—	Anglo CP	10	10	—
—	nAglo CP p	23¾	23¾	—
—	AngT 4½p	43½	43½	—
—	AngT 265p	52	51¾	—
—	AngT 290p	54	54	—
1100	Argus	20½	20½	20½
—	Arg 2.70p	50½	50	—
600	ArgC pr	12¼	12¼	12¼
—	Asbestos	25	24⅞	—
—	Atl Sug	24	24	—
—	Bq Epargne	17½	17½	—
—	Bq CN	69	68¾	—
50	Bq Imp-C	62¾	62¾	62¾
—	Bq Mont	60½	60½	—
—	Bq N-E	71½	71¼	—
—	Bq PC	50⅞	50⅞	—
100	Bq Roy	72¾	72¾	72¾
25	Bq Tor-D	61½	61½	61½
75	Bathurst P	24⅞	24⅞	24⅞
—	Bath wts	11¼	11¼	—
—	Bath P A	55	55	—
725	Bell Ph	58¾	58⅝	58⅝
—	BA Oil	29⅜	29¼	—
—	BC Forest	22⅞	22⅞	—
—	BC Phone	69¾	69¾	—
—	BC P 4¾	96¼	96¼	—
3950	Brinco	6⅞	6⅞	6⅞
—	Bruck A	31	30½	—
—	Bruck B	15¼	14½	—
—	Burns Foo	21¼	21¼	—
425	Cae	12⅞	12¾	12¾
—	Cal Po	27⅜	27	—
—	Can Cem	47½	47	—
—	Can C P	26⅞	26⅞	—
—	CD Sugar	24	24	—
—	Can Iron	64½	63⅝	—
—	Can Iron Pr	91	91	—
—	Can Malt	23½	23½	—
25	C S L	36	36	36
500	C Brew	8	8	8
—	C Brew (A)	43	43	—
—	C Brew (B)	51½	51½	—
—	C Br Al (A)	16½	16½	—
—	CBAL (A) w	400	400	—
—	C Chem w	820	820	—
—	C Hydroc	30	30	—
—	C I L	21	21	21
100	CI Pow	30	30	30
—	CI Pow pr	49⅞	49⅞	—
400	C Marconi	6⅛	6⅛	6⅛
950	CPR	70¾	70½	70¾
1000	CPR 4% pr	9⅝	9⅝	9⅝
—	C Pfina	12	12	—
—	CPP Sec	21½	21½	—
—	C Refract	18½	18½	—
—	Cdn Tire	56	56	—
—	Central Del	11⅞	11⅞	—
—	Chemcell	16	15⅞	—
—	Chem 1.75P	36	36	—
—	Chrysler	60	60	—
—	Coghlin	13¼	13¼	—
—	Col Cell	7½	7½	—
—	Col Cell P	25½	25½	—
175	Con MS	51¾	51¾	51¾
100	Cons Paper	39¼	39¼	39¼
—	Cons Text	23	23	—
—	Cons Glass	12	11¾	—
—	Corby A	21	21	—
—	Coronation	245	210	—
—	Crain RL	30½	30½	—
—	Cr Foncier	68½	68½	—
—	Cr Cork	145	145	—
—	Cr Zell A	29¼	29	—
—	Crush Int	14½	14½	—
400	Denison	39½	39½	39½
—	Dist Seag	36⅞	36¼	—
—	D Bridge	29¼	28¾	—
—	D Corset	12	11⅛	—
—	D Fasco	28	27¾	—
—	D Glass	15½	15½	—
—	D Glass Pr	18	18	—
—	D Lime	250	250	—
—	Dosco	14¾	14¾	—
—	D Stores	25¾	25¾	—
255	Domtar	18½	18½	18½
—	D Text	34	33⅞	—
—	Donohue	73	73	—
25	Du Pont	45½	45½	45½
—	Dupuis (A)	10	10	—
—	Enamel A	8	8	—
225	Falcon	111	110½	111
—	Fam Play	25	25	—
—	Fleetwood	24	24	—
—	Fraser	30	30	—
—	Freiman	5¼	5¼	—
—	Fr Pete	390	390	—
—	G Dynam	53	53	—
—	GS War Pr	95	95	—
—	GB Can Inv	16	16	—
—	GB Ca I Pr	48	48	—
—	Gr Wpg G	27½	27½	—
—	GL Paper	22⅝	22⅝	—
—	Hardee	85	85	—
—	Harding (A)	31¼	31¼	—
—	Hawk Sidd	6⅛	6⅛	—
—	Hollinger	27	27	—
—	Home (A)	19¼	19¼	—
—	Home (B)	19⅝	19⅝	—
—	Horne Pf	310	310	—
25	Hud Bay M	77¾	77¾	77¾
—	HBC	14½	14½	—
100	Husky Oil	14½	14½	14½
—	Imp Oil	54	53⅞	—
—	Imp Tob	14⅞	14⅞	—
—	I Tob Pr	6¼	6¼	—
200	Ind Accep	24⅝	24⅝	24⅝
—	Inglis	6⅞	6¾	—
—	Int Bronze	25	25	—
200	Inv Gr A	15	15	15
205	Int Nickel	102¾	102½	102½
—	Int Pap	32⅝	32½	—
200	Int Util	31⅝	31⅝	31⅝
—	Inter PL	89½	89⅛	—
—	Jamaica PS	14½	14½	—
—	Laura Sec	28	28	—
—	Laur Fin	12½	12½	—
—	Laur F	20½	20½	—
—	Loblaw A	11	11	—
—	Loblaw B	11	11	—
100	Loeb M	16¾	16¾	16¾
—	McLaren A	24¼	24¼	—
—	McLaren B	25½	25½	—
—	MacLean H	35	35	—
825	MB - PR	26½	26½	26½
—	Marit Elec	21¼	21¼	—
200	Massey F	33¾	33⅜	33¾
—	McAllister	7¾	7½	—
—	Met Stores	12	12	—
100	Miron 6 pc	11½	11½	11½
—	Mitch A	12½	12	—
1525	Molson A	36½	36¼	36¼
—	Molson B	38	38	—
300	Mtl Loco	15	15	15
—	Mtl Trust	23	23	—
—	Moore Corp	81½	80½	—
—	Morse R B	15	15	—
—	Mussens	9⅞	9⅞	—
—	Nat Trust	22	22	—
—	NFLD Ligh	12	12	—
275	Noranda	54	52¾	54
—	N Ont NG	27¼	26¾	—
—	NS LP	33¾	33¾	—
—	Ocean Fish	12½	12½	—
450	Ogilvie	14¾	14½	14⅝
—	Ont Steel	35	35	—
—	Oshawa (A)	27½	27½	—
600	Pac Pete	10¾	10⅝	10¾
—	Penmans pr	119¼	119¼	—
—	Philips C	29⅜	29	—
—	Placer	26	26	—
—	Pow Corp	13⅜	13⅜	—
—	Pow C 4¾	46¼	46¼	—
200	Price Br	41	41	41
—	Price pr	46⅞	46⅞	—
—	Probuild	175	165	—
200	QN Gas	12⅜	12⅜	12⅜
—	QNG 63 w	650	650	—
—	Que Phone	28	27⅝	—
—	Reitman's	12½	12½	—
—	Rio Algom	19⅝	19⅝	—
—	Rockwell	41½	41½	—
—	Rolland (A)	11	10⅞	—
100	Ronalds F	13½	13½	13½
—	Rothmans	24	23¼	—
—	Royal T Pr	21	21	—
—	StL Cm A	35¼	35	—
—	StL Corp	21⅝	21⅝	—
—	StL Crp A	100	100	—
—	Scott LaS	14	13½	—
—	Shell Can	20	19⅞	—
—	Shell I Pr	25⅝	25⅝	—
—	Shell I w	580	570	—
—	Shell W	35	35	—
—	Sher W P	140	140	—
—	Sicard 6%	20½	20½	—
175	Simpsons	30	30	30
—	Sim Sears	18¼	18¼	—
—	Soc GF	9¼	9	—
—	Sogemines	13½	13½	—
—	Southam	39¼	39¼	—
25	SS Steel	13¾	13¾	13¾
200	Steel Can	26¾	26¾	26¾
75	Steinbg A	48	47	48
—	Steinbg Pr	100	100	—
100	Texac C	54	54	54
—	T Fin A	12⅜	12½	—
—	Tr-C Corp	10	10	—
—	Tr-C PL	35¼	34¾	—
—	Tr Mt PL	18⅝	18½	—
—	Turnbull	6⅞	6¾	—
350	Un Carbide	29	29	29
—	Viau	12¾	12¾	—
200	Walk GW	36⅜	36⅜	36⅜
—	W & Kn	16	16	—
—	Weldwood	11¼	11	—
200	WCoast T	20¼	20	20
—	W P P	17½	17½	—
—	Weston A	21½	21⅜	—
—	Weston B	22½	22¼	—
—	Wstn 4½	97	97	—
—	Zeller's P	47	47	—

Bourse Canadienne

Ventes		Haut	Bas	11 h.
—	Ajax	8	7½	—
—	Alpha A	50	50	—
—	Alscope	244	225	—
—	Alsof	11	10½	—
500	Amg B Bel	28	28	28
—	Ameranium	4	4	—
—	Anthonian	6½	6½	—
—	Arno	4½	4½	—
—	Augustus	54	50	—
—	Baker Talc	7½	7½	—
—	Band-Ore	16	14	—
—	Bateman	5½	5	—
—	Beld-Cort	12¾	12¾	—
—	Beld-C w	275	275	—
100	Black Hawk	330	330	330
11500	Black River	27	26	26
—	Blue Bon	325	325	—
—	Bluewater	17	17	—
—	Bornite	7½	7½	—
—	B Carpets	9	9	—
11000	Bruce-Prsto	24	24	24
—	Bruneau	24	23	—
—	Burnt Hill	29	28	—
—	Camflo	345	340	—
—	Cassidy's	5	5	—
—	C Delhi	290	290	—
—	C Interur	360	360	—
—	C LI Pete	15½	15½	—
—	C Magnes	80	80	—
500	C Secur A	290	290	290
—	Carbec	10	10	—
—	Cartier-Que	100	100	—
—	Casavant	470	470	—
300	Cessland	810	810	810
—	Chemalloy	144	140	—
—	C Copper	5	5	—
16000	Chipman	18½	15½	15½
—	Coastal M	31	29	—
—	Com H M	160	135	—
—	Com O G	25	25	—
—	Commodor	135	135	—
—	Commod w	75	75	—
—	Cominga	11	11	—
—	C Canor	32	32	—
1100	C Manitoba	34	30	34
—	C Mogador	34	30	—
—	C Monpas	8	8	—
—	C New Pac	32	31	—
—	C Persh	17	17	—
—	CQ Smelt	103	100	—
—	CQ Yell	6	5	—

LES INDICES DE LA BOURSE DE MONTREAL

	65 Ind.	13 S. pub.	7 Bq.	85 Comb.	8 Pap.
Clôture — 11 nov.,	165.63	154.77	119.92	159.17	116.72
Clôture — 10 nov.	165.70	155.35	120.73	159.41	117.93
Sem. dernière	167.23	157.17	121.36	160.90	119.51
Mois dernier	162.27	152.84	123.69	156.77	120.35
Haut — 1965	174.05	161.78	138.56	166.93	147.43
Bas — 1965	151.81	143.06	120.32	147.25	115.54
Haut — 1964	168.74	153.46	134.75	160.57	150.75
Bas — 1964	131.87	121.59	118.90	129.68	118.24

dividendes

	Taux	Paiement		Enrg.
Alliance Crédit Corp. "A"	$0.15	tr.	31-12	15-12
C Permanent Mortgage Crp. (ord) (x)	$0.12	tr.	31-12	17-12
Cdn. Refractories (ord)	$0.20	tr.	15-12	19-11
The Craig Bit Co (ord)	$0.02	tr.	15-1-66	30-12
Denault Ltée "A"	$0.04	tr.	2-1-66	10-12
Hugh Russell & Sons (ord)	$0.20	tr.	15-12	18-11
Pacific Atl. Cdn. Invest. (ord)	$0.04	tr.	30-11	15-11
Pacific Atl. Cdn. Invest. (ord) (boni)	$0.02	—	30-11	15-11
Marshall Wells of Can.	$1.25	—	9-11	1-11
Nova Scotia Trust (boni de 20 cts)..	$0.30	tr.	15-11	30-10
Okanagan Helicopters	$0.10	—	15-12	23-11
Sherritt Gordon Mines	$0.10	sa.	15-12	24-11
Upper Canada Mines	$0.03	sa.	22-12	10-12
Versatile Manufacturing	$0.20	sa.	15-12	1-12

(X) Plus un boni de 3 cents. Ceci équivaut à un dividende de 60 cents par année sur les actions nouvelles, après leur fractionnement à 5 pour 1.

cours des obligations

GOUVERNEMENT DU CANADA				INDUSTRIES			
3 Perpétuels	1966	75	76	Abitibi 6¼	1977	101	102
4½ 15 déc.	1966	99	99½	Algoma 5¼	1978	94	96
2¾ 15 juin	1968	94¾	95¼	Aluminium 4½	1973	92½	93½
3¾ 1 juin	1976	83¾	84½	B.A. Oil 5⅛	1977	94	96
4¼ 1 sept.	1972	93	93¾	BP Tanker 6¼	1985	100½	101¼
5½ 1 oct.	1969	100	100¾	Can Cement 5¾	1975	86	88
5½ 1 oct.	1973	99¾	100½	Cdn Br Alum 5¾	1980	98¼	99¼
5½ 1 sept.	1963	88½	89¼	C I L 5¾	1977	99	100
5¼ 1 mai	1990	96½	97¼	C P R 5⅝	1983	91	92
CNR 5½ 15 déc.	1971	100	100¾	Cr Foncier 5¾	1985	97½	98½
CNR 4½ 1 avril	1967	99	99½	Dosco 6%	1985	97	98
CNR 5¾ 1 jan.	1985	102	103	Dom Stores 5½	1976	98	99
CNR 4 1 fév.	1981	83¾	84½	Domtar 5¾	1990	96	97
CNR 5 1 oct.	1987	93	93¾	Eaton Acc 5¾	1985	97½	98½
				Imp Oil 3%	1969	93	94
				I A C 5¾	1982	93½	94½
GOUVERNEMENTS PROVINCIAUX				Roy T Mort 6	1975	99¾	100¼
A.M.F.C. 5¼	1987	94	95	Roynat 6%	1980	100	101
BC Electrict 3¼	1967	97½	98¼	Shell Oil 5⅞	1977	98½	99½
BC Electric 5½	1989	96½	97½	St Law Corp. 5%	1978	92	93
BC Electric 5¾	1977	99	100	Simpsons 4¾	1973	98	99
Manito Hyd 5¼	1988	92¾	93¾	Traders Fin 5¾	1985	94	95½
NB 5½ 15 juil.	1969	94	95	Westons 5½	1983	95	97
Nfld 5¼ 1 juin	1985	91¼	92¼	Woodwards 5¾	1985	99	100
NS 5¼ 1 mai	1985	93½	94½				
Ontario 3 15 déc.	1970	90¼	91¼	SERVICES PUBLICS			
Ont. 5½ 15 août	1985	97	98	Ang Can 1ei 6	1963	99	100½
Ont. H 2¾ 1 oct	1968	94	95	Alta Gas Tk 5¾	1985	98	99¼
Ont. H 5¼ 1 fév.	1985	94½	95½	Bell Tel 3¾	1979	82	83
Qué. 3 1 juil.	1969	91¼	92¼	Bell 5½	1982	96½	98
Qué. 5¼ 15 déc.	1987	90¾	91¾	Bell Tel 5¾	1984	99	100
Qué. 5½ 1 avril	1990	93¼	94½	Bell Tel 6¼	1978	102	104
Qué. H 3¼ 1 mai	1974	82¾	83¾	Bow Pow 3¾	1980	82	84
Qué. H 5½ 1 jn.	1988	93¼	94¼	Braz Tract. 4¾	1970	89	—
Qué. H 5 15 fév.	1995	96½	97½	BC Tel 5¾	1986	98½	—
Sask 5½ 15 déc.	1985	95½	96½	Calgary Pow 5¾	1982	98½	—
				Can Elect 4	1968	94½	—
MUNICIPALITES				C West NG 5¾	1982	98	100
Mont. 5¾ 1 juin	1989	94¼	95¾	Cons Gas 5¾	1984	98	100
Tor-Mt 5½ 15 jn	1985	95	96	Cons Gas 5	1978	93	95
Vanc. 5½ 15 déc.	1980	94	95½	Gt Lakes P 5¾	1977	99	101
Hamil. 5¼ 15 j.	1977	93	94½	Lakeland NG 6	1982	97	99
				Marit Elect 5¾	1963	98	100
EMPRUNTS CONVERTIBLES				NFLD L & P 5½	1978	95	—
Abitibi 4½	1966	100	102	N Ont N Gs 5¾	1982	97	99
Brazil Tr. 4½	1971	90	93	Northw Ut 5¾	1968	98	100
Cdn Petrofina 4	1972	88	90	North Tel 5¾	1963	98	100
Cdn Utilities 5¾	1977	140	—	Que Nat Gs 5¾	1985	92	94
Inland Cemt 4½	1976	90	—	Que Nat Gas 6	1983	97	99
Int Nat Gas 5½	1977	96	98	Que Tel 5¾	1983	96	—
Loblaw 4¾	1976	176	—	TC Pipe 5.85	1987	97½	99½
Lob Lease Pro 5½	1973	99½	101	Union Gas 5½	19[illegible]	97	99
Pac Pete 5	1977	100	103				
Simpson's 5½	1979	131	—	IMMEUBLES			
Simpson's 5	1976	200	—	Brant Coach 6	1978	94½	—
TC Pipjeline 5	1989	107	110	Eaton R 3½	1968	94½	—
TC Pipeline 5	1988	135	—	Eaton 5	1978	92	94
Triad 4¾	1971	92	95	Steinberg 6	1984	99	101
Uted Twn El 6¼	1981	121	—	Loblaw 5½	1983	96¼	—
W Coast 5½ x-c	1988	100	102				

Marché des bestiaux

Rapport hebdomadaire

MONTREAL (PC) — Les prix des bovins ont été fermes à 50 cents en hausse cette semaine aux marchés à bestiaux de la métropole. Les prix des veaux ont été fermes et ceux des porcs ont augmenté de $1.00 à $1.50 les 100 livres. Les marchés ont été actifs. Les truies se sont vendues 50 cents plus cher. Les prix des agneaux et des moutons ont été irréguliers.

Arrivages: 2,567 bovins, 1,532 veaux, 225 porcs et 443 agneaux et moutons.

Les bouvillons de choix ont rapporté de $25.50 à $26, les bons, de $24.10 à $24.25, les moyens, de $22 à $23.65 et les communs, de $11.50 à $21.85.

Les génisses moyennes se sont vendues, de $17.75 à $19.75, les communes, de $10.25 à $17.25.

Les bonnes vaches ont rapporté de $13.50 à $15, les moyennes de $12 à $13.75, les communes, de $10.75 à $12.75, celles destinées à la charcuterie et à la mise en conserve, de $5 à $11.25.

Les bons taureaux valaient de $15.75 à $17.25, les communs et les moyens, de $10.50 à $15.50.

Les bons veaux ont varié entre $29 et $33, les moyens, de $23 à $28.50, les communs, de $10 à $23.

Les porcs de catégorie "A" se sont vendus de $35.50 à $37, les truies, de $25 à $26.

Les moutons trouvaient acheteurs à des prix allant de $4 à $8, les agneaux, entre $22.50 et $28.50.

denrées AGRICOLES

MONTREAL — Cours des denrées transmis à Montréal hier par le ministère fédéral de l'Agriculture:

Oeufs: prix de gros aux centrales de campagne, caisses de carton extra-gros .54 à .53; A-gros .53; A-moyen .50; A-petit .45 à .46; B .42; C 30.

Beurre: arrivages courants, non admissible: 92: 54⅝; 93: 55⅝.

Fromage: livré à Montréal, ciré, arrivages courants, québecois blanc en gros 40: coloré 40¼.

Pommes de terre: prix de gros, Québec $1.40 à $1.50 les 50 livres; N.-B. $1.60 à $1.65 les 50 livres, .39 à .40 les 10 livres.

Poudre de lait écrémé: procédé par vaporisation no 1 en sacs: 15½ à 16½, procédé par rouleau, no 2 en sacs: 13½ à 15; autre catégorie pour nourrissage 13. Poudre de lait de beurre pour nourrissage 11. Poudre de lait 4¼ à 4½ cents.

Montréal débute sur un ton ferme et inchangé

MONTREAL — La tendance des cours est ferme à fractionnairement plus élevée en début de séance à Montréal.

Parmi les principaux gagnants, CPR gagne ⅞ à 70½, la banque Royale ¾ à 72¾ et Toronto-Dominion ½ à 61½.

Les métaux sont également plus forts; Cominco gagne ½ à 51¾ et Noranda ¼ à 54.

Aux alimentaires, Steinberg gagne ¼ à 47 et Ogilvie ⅛ à 14¾. Aux raffineries, Pacific Pete gagne ⅛ à 10¾.

Dans le secteur minier, Peace River Mines qui avait terminé en hausse de 1.60 à 7.40 hier soir, se transige à 7.00. NA Rare et Pennbec gagnent chacune .01 à 55 et 24 cents respectivement.

* * *

TORONTO, (PC) — Les prix étaient irréguliers au début de la séance à Bay Street ce matin. Le marché n'était pas tellement actif.

Les valeurs industrielles ont paru en meilleure position. Canadien pacifique a augmenté de ⅞ à 70¾. Moore Corporation, de 1½ à 8½, Massey-Ferguson, de ⅜ à 33¾ et Aluminium, de ¼ à 32.

Place, dans les pétroles de l'ouest, a réalisé un gain de 3 cents à 1.93.

* * *

NEW YORK — Les aluminums sont faibles dans une ambiance irrégulièrement plus élevée ce matin à Wall Street. Le marché est actif.

cote des grains

10 NOVEMBRE 1965

WINNIPEG

	Ouver.	Haut	Bas	Clôt.
AVOINE:				
Déc.	86	—	—	86
Mai	85⅝	85¾	85½	85¾
Juil.	—	—	—	84¾
ORGE:				
Déc.	1.31¼	1.31¼	1.31⅛	1.31¼
Mai	1.31½	1.31¾	1.31½	1.31¾
Juil.	—	—	—	1.30⅝
LIN:				
Déc.	2.84¼	2.85	2.84	2.84¾
Mai	2.90⅛	2.91¼	2.90	2.91⅛
Juil.	2.89⅝	2.90⅝	2.89½	2.90¼
SEIGLE:				
Déc.	1.24¼	1.24½	1.24	1.24¼
Mai	1.31½	1.31⅝	1.31	1.31⅜
Juil.	—	—	—	1.31⅝
GRAINE DE COLZA:				
Nov.	2.72½	2.76	2.72½	2.76
Janv.	2.45¾	2.48½	2.45½	2.48½
Mars	2.37½	2.40½	2.37½	2.40¼
Mai	2.35¾	2.37½	2.35¾	2.37⅛

Marché au comptant:

AVOINE: 2 cw 85¼; ex 3 cw 83; 3 cw 83; ex 1 fourragère 83; 1 fourragère 82¾; 2 fourragère 79¼; 3 fourragère 76¼; fourragère mélangée 63.

ORGE: 1 et 2 cw 6-rang 1.33¼; 1 cw 2-rang 1.31¼; 2 cw 2-rang 1.29¼; 3 cw 6-rang 1.30¼; 3 cw 2-rang 1.27½; 1 fourragère 1.27½; 2 fourragère 1.23; 3 fourragère 1.22.

SEIGLE: 1 et 2 cw 1.23¼; 3 cw 1.18⅝; 4 cw 1.10¼; ergoté 1.03¼; sur voie 1.23¾.

LIN: 1 cw 2.99¾; 2 cw 2.78¼; 3 cw 2.49¾; sur voie 2.89¾.

GRAINE DE COLZA: No. 1 cdn 2.76; No. 2 cdn 2.61.

Marché du lin: Prix comptant $2.78¾

11 NOVEMBRE 1965

CHICAGO

	Ouver.	Haut	Bas	Clôt.
BLE:				
Déc.	1.62½	1.63⅞	1.62⅝	1.63¾
Mars	1.66¾	1.67⅛	1.65¾	1.67
Mai	1.65½	1.65⅝	1.64¼	1.65⅝
Juil.	1.53½	1.53¾	1.52⅝	1.53½
Sept.	1.55¼	1.55⅜	1.54⅝	1.55⅜
MAIS:				
Déc.	1.15¾	1.16	1.15⅜	1.15¾
Mars	1.19⅞	1.20⅛	1.19¾	1.19⅞
Mai	1.23	1.23	1.22⅝	1.22⅞
Juil.	1.24¼	1.24¼	1.23¾	1.24
Sept.	1.21¼	1.21⅜	1.21	1.21
AVOINE:				
Déc.	68⅝	68¾	68½	68¾
Mars	69¾	69¾	69⅝	69⅝
Mai	69¼	69½	69¼	69½
Juil.	66⅛	67⅛	66⅛	67
Sept.	—	—	—	—
SEIGLE:				
Déc.	1.20¾	1.21⅜	1.20¾	1.21⅜
Mars	1.25¼	1.25⅝	1.25¼	1.25⅝
Mai	1.27⅜	1.27¾	1.27⅜	1.27¾
Juil.	1.27¾	1.27¾	1.27½	1.27¾
Sept.	—	—	—	1.28½
FEVES SOYA:				
Nov.	2.50½	2.51	2.50⅜	2.51
Jan.	2.54½	2.55	2.54¼	2.55
Mars	2.58	2.58½	2.55⅞	2.58⅜
Mai	2.60½	2.60⅞	2.60⅛	2.60¾
Juil.	2.60¾	2.61½	2.60¾	2.61⅜
Août	2.57⅛	2.57⅜	2.57	2.57⅝
Sept.	2.48⅜	2.48½	2.48¼	2.48⅜

fonds mutuels

Compilés par F. I. Dupont & Cie

	Achat	Vente
Adanac Mutual	3.02	3.30
Andreae Equity	3.30	3.61
All Cdn Com.	6.93	7.60
All Cdn Div.	9.07	9.94
American Growth	5.25	5.74
Assoc Investors	5.93	5.99
Beaubran	41.24	44.78
Canada Growth	6.27	6.89
Canada Eecurity	4.93	5.42
Cdn Gas Energy	9.30	10.19
Cdn Invest Fund	4.17	4.58
Cdn Trusteed	4.89	5.34
Canafund	53.73	56.42
Champion Mutual	7.54	8.20
Collective Mutual	6.23	6.77
Commonwealth Intl	10.88	11.82
Commonw. Intl Lev	10.11	11.08
Corporate Investors	5.92	6.47
Diversified Income A	30	—
Diversified Income B	6.04	6.64
xDividend Shares	3.89	4.27
Dominion Comp.	4.44	4.83
Dominion Divid.	3.45	3.75
xDreyfus	24.77	27.03
Dominion Equity	24.25	25.27
Entarea Invest.	14.74	14.89
European Growth	6.19	6.77
Federated Financ.	4.80	5.25
Federated Growth	6.74	7.37
First Oil and Gas	5.65	6.17
Fonds Collectif A	7.24	7.87
Fonds Collectif B	5.55	5.91
Fonds Collectif C	8.37	9.10
Fraser	10.27	10.32
Group Inc.	4.28	4.68
Growth Equity	5.08	5.55
Growth O and G	11.84	—
Guardian Growth	4.33	4.71
Investors Growth	9.07	9.86
Invest Intl Mut	5.79	6.30
Invest Mutual	5.07	5.51
xKeyst Cust. S-2	24.92	27.19
xKeyst Cust S-4	6.28	6.86
xKeyst Cust K-2	6.92	7.55
Molson M Fund	7.65	7.93
Mutual Bond	8.32	8.72
Mutual Accumulat	5.13	5.61
Mutual Bif	5.66	5.93
Mutual Income	6.44	7.04
One William Street	16.75	—
Prêt et Revenue Mut.	7.31	7.99
Provident Mutual	6.25	6.80
xPutnam Growth	11.41	12.47
Radisson	4.94	5.43
Regent Fund	8.10	8.85
Research Invest.	15.53	16.97
Savings Invest.	7.31	7.99
1962 Exec Fund of C	6.96	7.63
Timed Investment	7.06	7.76
xTV Electronics	9.45	10.30
United Accumulat	9.44	10.32
Univ. Svgs Equit	5.37	5.87
Western Growth	3.74	6.27

xDevises Américaines.

(NDLR) Ces cotations sont celles de mercredi le 10 novembre.

du parquet de la bourse

Alcoa, le producteur le plus important, baisse de ⅞ à 69½ sur des transactions d'ouverture de 4,000

La violence est toujours présente

— Le professeur Huntington

par Réginald Martel

Le professeur Samuel H. Huntington, de l'université Harvard, a parlé hier de la violence politique et des changements sociaux, devant les participants à la Conférence de McGill sur les affaires mondiales. Le thème général cette année : "Nouvelles dimensions de la guerre et de la paix sur la scène afro-asiatique"

Il y a longtemps que les historiens racontent les guerres, leurs causes possibles et leurs effets probables. Le professeur Huntington fut un des premiers scientifiques à faire porter ses recherches sur la violence comme telle. Hier, jour commémoratif de l'orgie de violence que fut la première guerre mondiale, les paroles du conférencier prenaient un relief singulier. Ce sont là des termes du président de l'assemblée.

Il y a dix ans, a dit le professeur Huntington au début de son exposé, on parlait de guerre totale. Il y a cinq ans, on parlait de guerre limitée. Aujourd'hui, quand on souligne que le monde n'a pas connu de guerre généralisée depuis vingt ans, on oublie que les conflits locaux se sont multipliés, que la violence est toujours présente.

Il a cité, entre autres, les conflits récents ou actuels de Cuba, des Etats-Unis, de Chypre, de la Malaisie, du Congo, etc. "Durant les périodes de paix internationale, les hommes ne sont pas tués par des étrangers, mais par leurs propres concitoyens."

Pour comprendre la violence domestique, a dit le professeur, il faut se référer aux changements qui se produisent dans les sociétés. En particulier, les phénomènes actuels d'urbanisation et d'industrialisation, qu'il définit la "modernisation" des nations. Cette modernisation accentue chez les divers groupes sociaux la prise de conscience de leur identité, donc, de ce qui les différencie des autres; quand ils perçoivent mieux ce qu'ils sont, les risques de conflits se multiplient. Selon lui, le tribalisme serait une réaction à la modernisation, en quelque sorte son sous-produit.

La violence, associée au désir de changement, peut être spontanée. C'est une violence de protestation, qui veut attirer l'attention sur une inégalité sociale, politique ou économique. Selon le professeur Huntington, cette violence limitée peut être très utile et il donne comme exemple la lutte pour les droits civils dans le sud des Etats-Unis.

Le coup d'état, forme de violence plus organisée, est utilisé quand il n'est pas possible d'obtenir des réformes sans changer les hommes au pouvoir. Dans certains pays, il arrive que le coup d'état soit favorisé par une association heureuse des éléments militaires et des éléments progressistes. Selon le conférencier, le coup d'état n'est pas nécessairement antidémocratique. Dans bien des cas, il peut favoriser le remplacement progressif d'un gouvernement dictatorial par un gouvernement de type démocratique. D'autre part, le coup d'état ne provoque généralement qu'une violence limitée.

Pour qu'une révolte soit possible, a-t-il dit, trois conditions sont essentielles. Il faut que les classes moyennes soient aliénées, il faut que les paysans se sentent abandonnés, il faut enfin que certains facteurs viennent provoquer la coalition de ces deux groupes. D'abord, un nationalisme qui soit une réaction contre la présence réelle ou supposée des étrangers. Il faut ensuite que ce nationalisme "pur" définisse des objectifs pragmatiques, immédiats. Tout au long de cette genèse, la violence est possible et elle peut prendre des formes diverses.

A son auditoire, composé surtout d'étudiants, le professeur Huntington a rappelé que dans les classes moyennes, ce sont les étudiants qui sont les plus revendicateurs, que leur engagement entraîne souvent la prise de position, favorable ou non, des autres secteurs, "mais qu'aucun gouvernement n'a été renversé par les étudiants seuls".

Invité à se prononcer sur le nationalisme et le terrorisme québécois, le professeur Huntington a déclaré qu'il ne possédait pas suffisamment de renseignements pour analyser la situation.

Assemblée Dollard des Chevaliers de Colomb

La soirée annuelle dite du "Sire Chevalier" aura lieu le 24 novembre, à 7 h. p.m., en l'hôtel Windsor, sous les auspices de l'Assemblée Dollard (4e degré) des Chevaliers de Colomb dont le fidèle navigateur est M. J.-Marcel Contant.

Les invités d'honneur seront : MM. L.-E. Grothé, Henri Savoie, Paul Dorion, Albert Cloutier, René Landreville, J.-Albert Gariépy, J.-Maurice Hardy et Roger Gagnon, tous anciens navigateurs de l'Assemblée Dollard ainsi que Mgr C.-A. Labelle, P.D., aumônier depuis le 21 novembre 1938.

La réunion plénière annuelle aura lieu lundi prochain, le 15, à 8 h. 30 p.m. Les membres seront les hôtes des conseils Lachine, Pointe-Claire et Sainte-Geneviève. Il y aura remise d'un calice à Père missionnaire.

A l'occasion des fêtes, les membres de l'Assemblée Dollard rendront visite à leurs protégés, les petits aveugles de l'Institut Nazareth, 1460 est, rue Crémazie, le dimanche, **12 décembre, à 2 h. 30 p.m.** et aux petits de la colonie chinoise, 211 ouest, rue Lagauchetière, **le dimanche, 19 décembre,**

Omnipraticiens : demande d'un comité tripartite

QUEBEC (PC) — La Fédération des omnipraticiens du Québec a demandé hier au ministère de la Santé la mise sur pied d'une commission provinciale de services sanitaires indépendante qui représenterait les professions de santé, le public et le gouvernement dans l'administration d'un régime d'assurance-santé.

Le Dr Gérard Hamel, un des vice-présidents de l'organisme qui groupe 1,000 médecins de la pratique générale, a souligné au cours d'une conférence de presse à Québec que cette requête s'inspirait de l'une des recommandations de la commission Hall.

Il s'est dit d'avis que la coopération de l'omnipraticien à un régime d'assurance-santé est indispensable.

Le Dr Hamel a expliqué qu'un régime universel d'assurance-santé, en levant les barrières financières et en rendant les services médicaux accessibles à tous, aura pour effet d'augmenter de 25 pour cent la consommation médicale.

Il a noté que la Fédération avait discuté avec le ministre Eric Kierans des moyens de collaboration entre l'Etat et les médecins.

Les médecins et le ministre ont également abordé la mise sur pied d'un service d'urgence à Montréal et celle d'une 5e faculté de médecine.

Constitution : réunion en décembre

QUEBEC. (PCI) — Le comité parlementaire de la constitution du Québec tiendra durant la troisième semaine de décembre, à des dates encore indéterminées, ses dernières séances d'audition pubilque.

C'est ce qu'a fait savoir, hier, le sous-ministre des Affaires fédérales provinciales et secrétaire du comité, Claude Morin.

Deux mémoires seront soumis au comité. Le premier sera présenté conjointement par la Confédération des syndicats nationaux, la Fédération des travailleurs du Québec et l'Union catholique des cultivateurs, et le second par la Fédération des sociétés St-Jean-Baptiste du Québec.

Le comité, dont la tâche est d'étudier les différentes options politiques qui s'offrent au Québec pour réaliser son plein épanouissement commencera par la suite ses délibérations.

Le Conseil supérieur de l'éducation tient depuis hier, à Hull, sa 24e assemblée

HULL (PC) — Le Conseil supérieur de l'éducation a ouvert jeudi sa 24e assemblée à Hull. Les assises se termineront samedi.

Les participants ont consacré la journée d'hier à l'examen du rapport annuel que le Conseil est en train d'élaborer et qu'il doit soumettre au ministère de l'Education et à l'Assemblée législative au début de 1966.

Une bonne partie des séances a été consacrée à l'étude des rapports annuels des organismes extérieurs et intérieurs du Conseil, soit les quatre commissions d'enseignement et les deux comités confessionnels.

Vendredi et samedi matin, le Conseil recevra les mémoires des commissions scolaires régionales qui feront l'objet de dialogues entre les membres du Conseil et les représentants de ces organismes.

Le Conseil supérieur de l'éducation constitue un lien permanent entre le ministère et la société. Il réalise le principe de la consultation, une des idées fondamentales du ministère.

Il est composé de 24 membres, dont au moins 16 doivent être de foi catholique, au moins quatre de foi protestante et au moins un ni de foi catholique ni de foi protestante.

Le conseil peut entendre les requêtes et suggestions du public et soumettre par la suite des recommandations au ministère de l'Education. Il lui appartient également de donner son avis sur les questions que lui soumet le ministre.

Le président de l'organisme est M. Jean-Marie Martin. Le sous-ministre de l'Education, M. Arthur Tremblay, assiste également à la réunion de Hull.

AIR CANADA donnerait mer et monde pour avoir à son service 150 jeunes filles comme vous!

L'aventure:
hôtesse de l'air

Il faut aimer voir de nouveaux visages, de nouveaux horizons, mais sans fuir les responsabilités. Vous serez rémunérée pendant votre stage de formation à Montréal. Ensuite, vous voyagerez en travaillant: Antilles ensoleillées, grandes villes d'Europe et des Etats-Unis, sans oublier, bien sûr, le Canada d'un océan à l'autre.

Qualités requises:

Etre célibataire, avoir de 20 à 25 ans, mesurer entre 5'2" et 5'8" (poids proportionnel à la taille, sans dépasser 135 lb)... posséder une instruction du niveau secondaire et parler couramment le français et l'anglais. Si vous répondez à cette description, et si une carrière d'hôtesse de l'air vous intéresse, communiquez avec AIR CANADA.

Pour obtenir une formule de demande d'emploi, écrire au Service du Personnel, 38ième étage, Place Ville-Marie, — ou appelez-nous à 874-4500.

AIR CANADA

CARRIÈRES et PROFESSIONS

REPRESENTANT MEDICAL

Pour Montréal et environs. Expérience dans la représentation médicale, bonne mais non essentielle. Connaissances médicales et pharmaceutiques nécessaires. Visites chez les médecins, hôpitaux et pharmaciens. Auto fournie, bon salaire, commission et avantages sociaux.
Toutes demandes seront considérées très confidentiellement.

Faire parvenir "CURRICULUM VITAE"
LABORATOIRE PENTAGONE LIMITEE
3800 est, Boul. Métropolitain
Montréal 38, P.Q.

GERANTS DEMANDES

Dû à son expansion rapide la compagnie Star a besoin de 10 gérants de section.
Les candidats devront avoir de l'expérience dans la vente à domicile. Ils devront être capables de recruter et de diriger des hommes. De préférence avoir auto de modèle récent. Salaire, commission, boni, assurance-groupe.

Ecrire avec détails sur votre expérience à
CASE 9776 LA PRESSE

PRODUITS CHIMIQUES ERCO
DESSINATEUR SENIOR

Pour dessin général et projet de nature mécanique, incluant la disposition du plan, la structure, la tuyauterie et la fabrication de métal, évaluation du travail et préparation des listes de matériaux et réquisitions d'achats.
Gradué d'école secondaire ou l'équivalent avec 5 années d'expérience en dessin industriel et expérience dans le travail mécanique de préférence.
Salaire d'après les qualifications et l'expérience.
Bénéfices excellents. Les dépenses de l'entrevue et du déplacement, payées.
Faire application par écrit mentionnant le degré d'instruction et l'expérience au

Gérant du Personnel,
ELECTRIC REDUCTION CO. OF CANADA LIMITED
Buckingham, Québec.

Importante institution canadienne-française d'ASSURANCE-VIE recherche

GERANT ANALYSE DE SUCCESSIONS ET PROGRAMME D'ASSURANCE

Le candidat devra posséder une formation universitaire en sciences commerciales ou en droit et préférablement avoir une certaine expérience dans l'assurance vie. Salaire à discuter.

GERANT ASSURANCE COLLECTIVE ET FONDS DE PENSION

Le candidat devra avoir de l'initiative et posséder de l'expérience dans ces domaines. Salaire à discuter. — ECRIRE :

CASE **9780**, LA PRESSE

DIRECTEUR MARKETING

A la suite d'une réorganisation administrative qui a produit des résultats impressionnants, une entreprise industrielle canadienne du secteur de l'alimentation recherche un candidat expérimenté, relevant directement du président, pour diriger l'ensemble de ses opérations de mise en marché.

Le directeur devra faire preuve d'imagination et de dynamisme dans l'élaboration, la supervision et la coordination de projets et de programmes de marketing. Le candidat à ce poste devra avoir à son crédit un dossier démontrant des succès passés dans la mise en marché, à l'échelle nationale, d'un produit de consommation.

Les candidats doivent être parfaitement bilingues et être âgés, de préférence, de 35 à 40 ans. Ils doivent avoir maintenu des contacts actifs avec tous les grands détaillants dans le secteur de l'alimentation.

Ce poste présente un défi intéressant et offre des perspectives d'avenir, particulièrement attrayantes dans cette entreprise en pleine croissance. Le traitement dépendra des qualifications du candidat choisi, mais ne sera pas inférieur à $15,000 par année.

Les offres de services devront comporter tous les détails nécessaires relativement aux qualifications et à l'expérience et devront être adressées, confidentiellement, à : Directeur-Marketing.

PRICE WATERHOUSE & CIE
Edifice Canada Cement, Square Phillips,
Montréal 2, P.Q.

ADJOINT AUX ACTUAIRES

Une entreprise d'envergure, de conseillers en plans de bénéfices, est à la recherche d'un candidat bilingue, au poste d'adjoint aux actuaires. Agé d'au plus 35 ans, et de préférence étudiant en actuariat, avec expérience dans les fonds de pensions et les prévisions de survie, le candidat, lorsqu'il deviendra Membre (Fellow) de la Société des Actuaires, se verra déléguer un poste de responsabilité dans la section française de nos services. Il va sans dire que nous offrons un salaire attrayant, et tous les bénéfices de sécurité sociale.

Ecrire Case 7098 LA PRESSE

REPRESENTANT SPECIAL
POUR INDUSTRIE ALIMENTAIRE

Une firme très ancienne et progressive a besoin d'un homme ayant déjà des relations bien établies avec les chaînes d'épiceries et grossistes en produits alimentaires de la région de Montréal, pour visiter les principaux clients et s'occuper de relations extérieures. Age : 33 à 42 ans.

Toute demande sera gardée strictement confidentielle.

ECRIRE CASE 9782, LA PRESSE

RELATIONS PUBLIQUES

Grande entreprise industrielle avec bureaux au Nouveau-Brunswick, qui fait affaires aux Maritimes et dans le Bas du Fleuve, a besoin d'un traducteur et d'un préposé bilingue aux relations publiques dont le travail se fera surtout en français.
Postes permanents avec salaires intéressants comprenant tous les avantages marginaux ordinaires, et perspectives d'avancement.
Adresser curriculum vitae à :

C.P. 9781 LA PRESSE

SUPERVISEUR EN MECANOGRAPHIE

Responsabilité de la planification, du chronométrage, de la coordination et de la supervision d'un computateur IBM 1440, de l'équipement y attaché et d'un personnel de dix.

Devra coopérer à la mise en oeuvre d'opérations potentielles, à compiler des registres de disques, rubans et cartes, à organiser une documentation relative aux activités du département et visant à rendre disponibles des rapports et autres renseignements précis et opportuns. Les postulants doivent être au courant de la programmation, du chronométrage et de la routine des activités.

Veuillez répondre par écrit à

CASE 9779, LA PRESSE

ATLAS STEELS COMPANY LIMITED

recherche pour son usine de TRACY, QUEBEC, des candidats qualifiés pour occuper des postes de

CONTREMAITRES
au département de l'entretien mécanique
ET
au département de la production

Les positions offertes sont de nature permanente et comportent un programme complet de bénéfices.

Le salaire est proportionné à l'expérience et aux responsabilités.

Les candidats possédant un diplôme d'école technique avec trois (3) à cinq (5) ans d'expérience dans l'industrie lourde sont invités à soumettre un résumé de leur expérience, en mentionnant leur degré d'instruction, leur âge et le salaire désiré.

Département des Relations Industrielles
ATLAS STEELS COMPANY LIMITED
Case Postale 20,
Sorel, P. Québec.

AGENT DE PRODUITS PHARMACEUTIQUES

demandé par une compagnie canadienne, pour un territoire dans Montréal. Expérience antérieure désirable, ou de bonnes études en pharmacie ou en sciences. Pour offrir les produits de la compagnie aux médecins, hôpitaux et pharmacies. Bon salaire, auto de la compagnie, dépenses et autres avantages.

Appeler 288-8071, de 9 h. a.m. à 5 h. p.m. pour rendez-vous.

BIOLOGISTES OU CHIMISTES

Jeunes hommes ou jeunes filles ayant baccalauréats es sciences biologie ou chimie (B-Sc.) pour travail dans institution recherches microbiologie à Laval-des-Rapides. Nombreux avantages, vacances payées, 4 semaines après un an, Croix Bleue, fonds de pension. Salaire à discuter — Situation d'avenir pour personnes sérieuses. Pour rendez-vous, téléphoner :

681-2521 LOCAL 38
Le chef du personnel

ACIER ALLCO STEEL
LIMITEE LIMITED
DEMANDE DESSINATEUR EN STRUCTURE D'ACIER

Le candidat devra avoir 4 ou 5 années d'expérience. Il sera appelé à faire des estimés. Salaire à discuter. Position d'avenir.

Avantages d'un plan assurance-groupe. Dépenses de déplacement payées.

Prière de se présenter à :
62, rue St-Jacques, Longueuil

677-8777 – 521-7787

OFFRES D'EMPLOIS
chantier maritime

Nous recherchons des candidats seniors possédant l'expérience requise pour occuper les fonctions suivantes à notre chantier de Sorel :

INGENIEUR D'USINE
pour prendre charge du programme d'entretien et d'améliorations de nos ateliers et services, tels que garage, magasin d'outillage, station des bouilloires et compresseurs, etc.
Les candidats devront posséder un diplôme d'ingénieur, préférablement en mécanique, avec au moins 10 ans d'expérience dans le domaine.

ADJOINT AU SURINTENDANT DES TRAVAUX D'ACIER
pour agir comme gérant de projet et assister en général le surintendant des travaux d'acier sur les problèmes de production dans nos activités de construction et de réparation de navires.
Les qualifications requises doivent comprendre une expérience diversifiée dans la grande fabrication d'acier ainsi que le contrôle du coût et de la qualité.

ARCHITECTES NAVALS ET INGENIEURS NAVALS
pour travailler à la coordination technique des projets sous notre architecte naval senior ou notre ingénieur naval senior.
Les candidats devront avoir au moins 10 ans d'entraînement et d'expérience avec un diplôme technique équivalent au "Higher National Certificate" anglais.

Les candidats sont priés d'envoyer par écrit un résumé détaillé de leurs qualifications et de leur expérience en indiquant le salaire désiré. Toutes les applications seront considérées à titre confidentiel.

Veuillez écrire à :
Le Gérant de la Production,
MARINE INDUSTRIES LTD.,
Sorel, Qué.

CARRIERES et PROFESSIONS

Les annonces publiées dans cette section sont chargées au tarif uniforme de .70 la ligne agate. Nous accordons la commission habituelle aux agences de publicité.

Le service de cases postales et du retour du courrier est gratuit et strictement confidentiel. La date limite pour réception de ces annonces est fixée à deux jours avant la date de parution.

Téléphonez à 849-4711, poste 323 ou écrivez à LA PRESSE, 7, rue St-Jacques, Montréal

votre horoscope

A partir de minuit ce soir

LES ENFANTS NES CE JOUR seront des sensitifs qui se formaliseront fréquemment pour des peccadilles, bien que leur pouvoir de dissimulation les rendra particulièrement aptes à ne rien laisser paraître de leurs impressions. Leur entourage trouvera dans ces êtres des personnalités aimantes et fidèles.

BELIER — DU 21 MARS AU 20 AVRIL

Profitez de votre entrain pour faire des visites et resserrer vos liens avec des personnes que vous avez quelque peu négligées ces temps-ci. Attention : ne vous laissez pas aller à des dépenses excessives.

TAUREAU — DU 21 AVRIL AU 20 MAI

Les circonstances favoriseront vos plans et, pour peu que vous vous assuriez l'appui d'un supérieur, vous réaliserez une de vos plus chères aspirations. Si votre conjoint vous dit ce qu'il pense de certains de vos amis, veillez à ne pas trop le contredire.

GEMEAUX — DU 21 MAI AU 21 JUIN

Dans la famille, rien ne troublera l'entente et l'harmonie, mais des discussions futiles surgiront entre relations. Vous perdrez votre sang-froid. C'est l'être aimé, avec son tact habituel, qui réussira à réparer les pots cassés.

CANCER — DU 22 JUIN AU 22 JUILLET

Il est possible que vous ayez plusieurs affaires sentimentales en train, mais aucune ne vous intéresse vraiment. Vous pourrez croire que vous avez trouvé l'idéal; il s'agit plutôt d'un bric-à-brac de sentiments qui n'ont pas les promesses de la durée.

LION — DU 23 JUILLET AU 23 AOUT

La journée vous offre des possibilités intéressantes, mais il vous faudra prendre des décisions rapides dans le domaine du coeur. Cela n'est pas pour déplaire à votre tempérament batailleur. D'autant plus que la personne de vos rêves est éminemment désirable.

VIERGE — DU 24 AOUT AU 22 SEPTEMBRE

Vous travaillerez beaucoup, vous irez au-delà de vos forces, mais le succès couronnera vos efforts. Avec plus de méthode, vous arriverez au même résultat. Mais vous aurez d'excellents appuis sur le plan du coeur.

BALANCE — DU 23 SEPTEMBRE AU 23 OCTOBRE

Votre entourage manifestera une sorte de froideur dans ses rapports avec vous. Ne demandez pas les raisons de cette mauvaise humeur: il n'y aura rien de sérieux. En amour, vous aurez la plus grande sincérité et la plus grande chaleur.

SCORPION — DU 24 OCTOBRE AU 22 NOVEMBRE

Plutôt que de sortir le soir, vous préférerez la compagnie d'amis avec lesquels vous parlerez d'art ou ferez de la musique. Cette soirée vous fera même oublier la lassitude de vos amours.

SAGITTAIRE — DU 23 NOVEMBRE AU 21 DECEMBRE.

Le climat sentimental est assez variable aujourd'hui, il y aura même de l'orage dans l'air. Mais ces variations n'auront pas de prise sur vous : seuls comptent vos désirs immédiats. Efforcez-vous de rester dans les limites de votre budget.

CAPRICORNE — DU 22 DECEMBRE AU 20 JANVIER

Vous êtes indépendant et assez autoritaire. On supportera très bien votre esprit d'indépendance, mais beaucoup moins votre autoritarisme qui pourra provoquer de vives réactions. Veillez à ce qu'un de vos familiers ne prenne une initiative engageant votre responsabilité.

VERSEAU — DU 21 JANVIER AU 19 FEVRIER

Vous aurez les nerfs à fleur de peau et votre nervosité se communiquera à votre entourage. De là des querelles par votre faute. Mais la soirée sera joyeuse en compagnie de l'être cher.

POISSONS — DU 20 FEVRIER AU 20 MARS

Vous aurez l'impression que la personne aimée vous ment. Si le doute persiste dans votre coeur, attendez pour poser la question. Des voisins indiscrets essaieront d'obtenir vos confidences. Gardez-vous d'exposer vos sentiments.

TRES BONNES ROBES A MEILLEUR MARCHE
La plupart à $17.95
Valant beaucoup plus cher
THE DRESS CORNER REG'D
2010, rue CRESCENT

La FTQ demandera à représenter les employés de la Bell d'ici deux semaines

La Fraternité internationale des ouvriers en électricité en est rendue au stade final de sa campagne d'organisation en vue de supplanter une association indépendante représentant les 9,500 employés de la compagnie de téléphone Bell, au Québec et en Ontario.

Le président de la Fédération des travailleurs du Québec, M. Louis Laberge, a annoncé hier soir devant quelque 250 employés de la Bell, réunis au Plateau, que d'ici une quinzaine de jours, la Fraternité devrait être en mesure de demander sa reconnaissance syndicale.

Par l'effet d'entraînement que peut avoir leur décision, a noté M. Laberge, les employés de la compagnie Bell pourraient fort bien sonner le glas des associations indépendantes et des syndicats de boutique."

Pour illustrer la tendance des ouvriers à la syndicalisation à l'intérieur des mouvements organisés, M. Laberge a cité le cas des employés de la Northern Electric qui viennent de signer un contrat très avantageux, mais qui n'en ont pas moins manifesté l'intention de se joindre au Congrès du travail du Canada.

Il a souligné que ce syndicat indépendant a effectué un travail remarquable obtenant même, aux dernières négociations, une hausse de salaires de $16 par semaine, alors qu'il en demandait $14.

Cela pour enchaîner qu'il lui faisait chaud au coeur de voir que des travailleurs qui se sont bien débrouillés avec leurs problèmes du moment, se rendent quand même compte que pour assurer leur pleine protection, ils doivent joindre les rangs du syndicalisme organisé.

Outre l'exemple des employés de la Northern Electric, qui s'apprêtent à modifier le statut de leur association indépendante, M. Laberge a cité le cas des mineurs de Murdochville, des employés de la Canadian Copper Refiners et ceux de la chaîne d'alimentation Steinberg's qui viennent de faire de même.

Reconnaissant que dans le passé certaines associations indépendantes ont pu rendre service à leurs membres, le président de la FTQ a tout de même soutenu qu'il n'y a qu'un pas à franchir pour qu'une telle organisation devienne un véritable syndicat de boutique dominé par l'employeur.

Coupées des grands courants de la vie syndicale, a dit M. Laberge, privées des services d'éducation et de recherches des centrales, les meilleures associations indépendantes finissent infailliblement par tomber entre les mains de dirigeants opportunistes qui s'en servent pour se rapprocher du patronat et pour mousser leur promotion personnelle, plutôt que celle de l'ensemble de leurs compagnons de travail.

M. Laberge a aussi souligné que ce sont souvent les plus grands cartels internationaux, les capitalistes les plus anonymes et les plus absents qui réussissent le mieux à imposer à leurs employés un esprit de "grande famille" qui est une insulte à la véritable cellule familiale.

EXAMEN DE LA VUE
Bruno Quesnel O.D., Optometriste, bureau chez
People's Credit JEWELLERS
1015 ouest, Ste-Catherine
VI. 9-7071

VENTE NOVEMBRE de 3 jours MORGAN

Idées de cadeaux à prix avantageux pour toute la famille !

Le Monde des Jouets
au sixième
...le merveilleux univers plus grand que jamais rempli de jeux, joujoux, etc... pour enfants de tous les âges !

Boutique de Noël !
Au deuxième
...un coin enchanteur de décorations et ampoules de Noël pour tables, sapins, fenêtres, portes, etc... de tout pour donner à votre maison un air de fête en ce temps unique de l'année !

Chemises sport de marque réputée pour hommes ! Tissus et modes les plus populaires !

4.99 ch.

Venez à bonne heure ! Sélection magnifique ! Chaque chemise a été confectionnée par un fabricant de renom et provient d'un stock de chemises beaucoup plus coûteuses ! Modèles et teintes mixtes au choix !

- Sélection vaste de tissus de qualité supérieure ; cotons tissés et peignés, cotons égyptiens à deux fils, viscose brossée et teinte sur fibre.
- Modèles 65 en demande... col ordinaire, pointes boutonnées ou genre californéen. Tartans, quadrillés sport, rayures gaies... rouge, bleu, vert ou brun.
- Tailles P.M.G.XG. Venez à bonne heure, le choix sera meilleur !

Téléphoner à 842-6261

VETEMENTS SPORT POUR MESSIEURS
RAYON 29 — REZ-DE-CHAUSSEE

Egalement choix à DORVAL, ROCKLAND, BOULEVARD et SNOWDON

Jolies robes habillées en velours de coton pour fillettes et bambines !

Robes de style charmant pour les élégantes en herbe ! Modèle en velours coton avec fronces à l'empiècement, manches trois quarts et col Claudine; parement noeud et lisérés à l'ourlet de teinte contrastante... Trois belles teintes d'automne : bleu minuit, bourgogne ou vert chasseur.

Tailles 2, 3, 3x **6.77** ch. Tailles 4, 5, 6, 6x **7.77** ch.

Vous pouvez vous procurer aussi des collants en nylon texturé extensibles. Joli motif losanges. Blanc. Tailles 4 à 6x et 7 à 9. ch. **2.98**

Téléphoner à 842-6261
VETEMENTS POUR ENFANTS — RAYON 69 — TROISIEME
Egalement à DORVAL, ROCKLAND, BOULEVARD et SNOWDON

Pantoufles importées de France, pour enfants ! Exclusivité Morgan !

- Pointures pour bébés et enfants 6 à 10 **2.99** la paire
- Pointures pour juniors 11 à 3 **3.49** la paire

Venez jeter un coup d'oeil sur ces pantoufles de qualité supérieure exceptionnelle et notez leurs caractéristiques :
- **Construction d'une seule pièce;** la semelle et l'empeigne sont inséparables ! Pas de coutures ni de clous !
- **Semelles antidérapantes en caoutchouc** qui ne marque pas les parquets; ces semelles sont tellement durables que nous sommes sûrs que leurs petits pieds trépidants ne pourront jamais les user.
- **Empeignes épaisses en nylon lavable ;** doublure en peluche légère, chaude et confortable !
- **Fermeture glissière solide**... pas d'attaches embarrassantes ni de boutons.
- **Teintes de rouge ou de bleu** pour garçons et fillettes.

Téléphoner à 842-6261
CHAUSSURES POUR ENFANTS — RAYON 81 — TROISIEME
Egalement à Dorval, Rockland et Boulevard

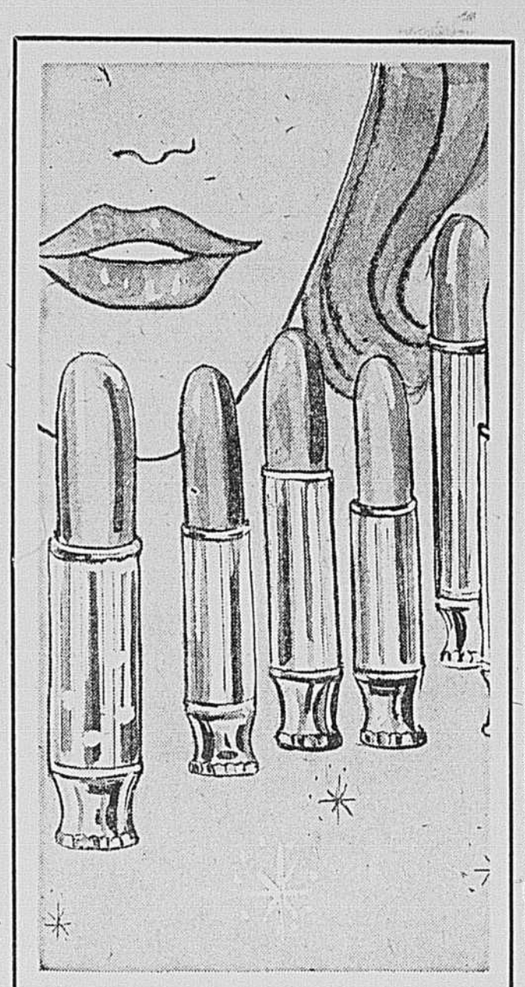

Demi-prix ! Rouge à lèvres Max Factor ... en huit ravissantes couleurs !

Que vous recherchiez une teinte convenant à votre garde-robes d'hiver ou que vous recherchiez un cadeau spécial pour Noël... voici un achat exceptionnel à demi-prix ! Rouges à lèvres Max Factor renommés qui humidifient tout en colorant... dans un choix de quinze magni-... dans un choix de huit magnifiques teintes : • Burgundy • Moselle • Luxury Bright • Burnt Caramel • Madeira • Chalis • Luxury Light • Coffee Caramel. Essayez une nouvelle teinte ou renouvelez la vôtre ...et profitez de cette offre à demi-prix ! Rég. 1.35 **2 pour 1.35**

Quantité limitée sur certaines nuances.

Pas de commandes postales ni téléphoniques
ARTICLES DE TOILETTE, RAYON 42, REZ-DE-CHAUSSEE
Aussi à DORVAL, ROCKLAND et BOULEVARD

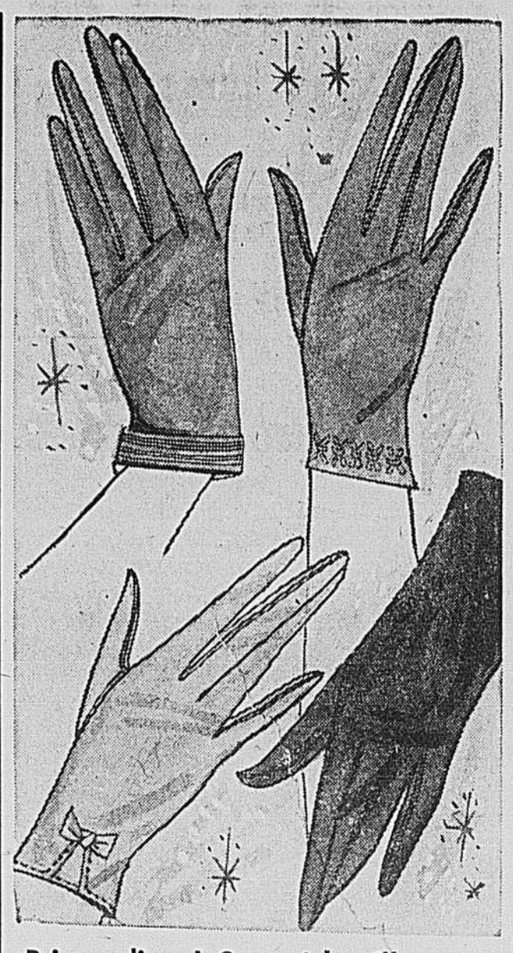

Prix modique ! Gants échantillons en chevreau glacé d'Europe !

Surtout ne manquez pas une telle occasion ! Procurez-vous de magnifiques gants en chevreau glacé à prix très modique ! Remarquez les caractéristiques de ces gants et hâtez-vous à venir chez Morgan !

- Choix de modèles élégants confectionnés impeccablement par un gantier européen réputé.
- Tous sont en chevreau glacé souple à coutures entièrement piquées.
- Gants courts, et quelques-uns plus longs dans le lot.
- Noir, brun et quelques teintes vogue dans le lot.
- Pointures 6½ à 7½ dans le lot, mais non dans tous les modèles ou teintes.

6.95

Pas de commandes postales ni téléphoniques
GANTS POUR DAMES — RAYON 20 — REZ-DE-CHAUSSEE
Magasin CENTRE-VILLE seulement !

Centre-ville, Snowdon 9h à 5h 30, jeudi, vendredi 9h à 9h — Dorval, Rockland et Boulevard 9h 30 à 6h, jeudi, vendredi 9h 30 à 10h Téléphoner à 842-6261

Les cinq magasins Morgan ouverts ce soir

"C'est l'avis des connaisseurs. Chez MORGAN c'est pas plus cher qu'ailleurs"

MONTREAL, VENDREDI 12 NOVEMBRE 1965 — 81e ANNEE — No 262

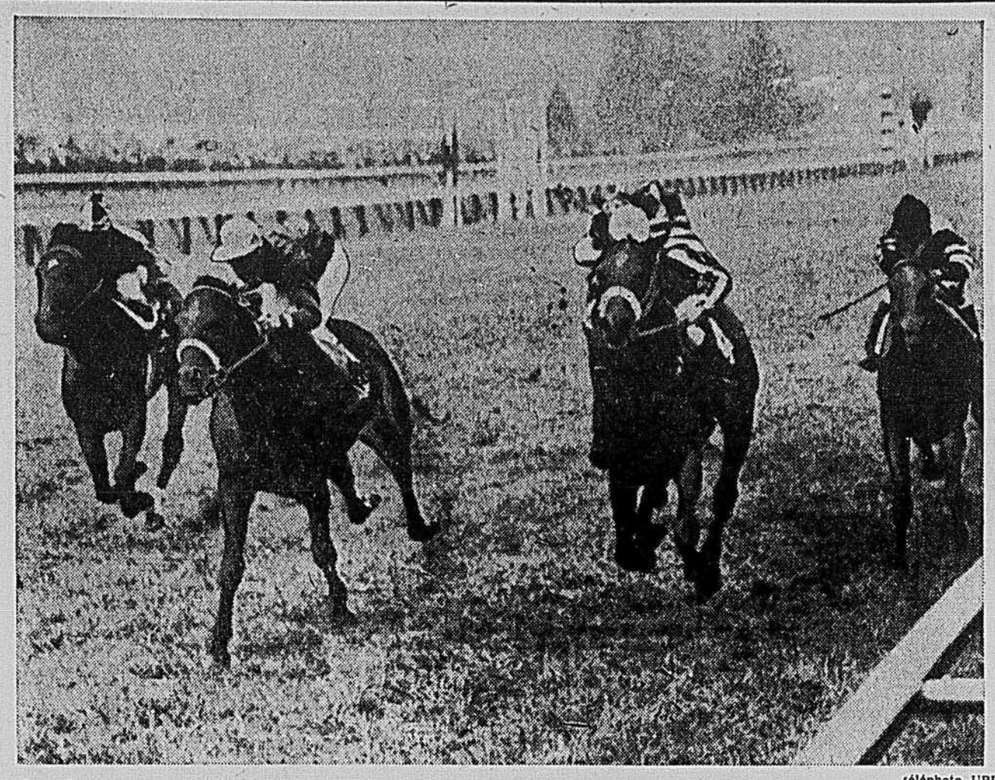

téléphoto UPI

Succès pour les écuries françaises

Le cheval français "Diatome", monté par JEAN DEFORGE, deuxième de gauche, alors qu'il gagne le prix International à la piste Laurel. "Carvin 2e", un autre cheval français, monté par Jean-Claude Desaint, s'est classé deuxième, devant Roman Brother, un coursier des Etats-Unis. A gauche, le cheval canadien George Royal, qui se classait 4e.

Propriétaire et jockey heureux

A l'issue du prix International à la piste Laurel, le baron GUY De Rotschild, propriétaire du cheval gagnant Diatome, manifeste sa joie en embrassant le vainqueur sous le regard réjoui du jockey JEAN DEFORGE.

Les pur-sang français Diatome et Carvin consacrent la supériorité du turf français

LAUREL (Maryland). (AFP) — Pour la quatrième fois en quatorze ans, un cheval français, "Diatome", poulain de trois ans, a remporté la classique "Washington D.C. International" traditionnellement disputée sur l'hippodrome de Laurel.

Monté par le jockey français Jean Deforge, "Diatome", appartenant au baron Guy de Rothschild, a battu d'une très courte encolure son compagnon d'écurie, "Carvin", également monté par un jockey français, Jean Desaint.

Le grand favori, l'américain Roman Brother a terminé troisième à quatre longueurs, précédant lui-même le concurrent canadien "George Royal", quatrième, l'américain "Hail To All", cinquième, l'argentin "Berenjenal" sixième et le britannique "Super Sam" septième.

L'orgueil de la France a été piloté de main de maitre par Jean Deforge, qui participait à la course pour la troisième fois. Un jockey moins habile n'aurait jamais réussi à l'emporter.

Pris comme il l'était, "dans le panier", à l'entrée de la ligne droite, Deforge a dû retenir sa monture, puis contourner le meneur Carvin avant de le devancer au fil par une courte encolure.

Bourse de $90,000 au cheval gagnant

Jusqu'à deux cents mètres de l'arrivée, alors que les concurrents étaient en peloton, "Carvin" se porta en tête suivi de "Roman Brother" et de "Hail To All". Dans les derniers cent mètres "Diatome", puissamment revenu, passait les deux chevaux américains et venait battre "Carvin" d'extrême justesse.

Le fils de "Sicambre" et "Dictaway" était crédité du temps assez moyen de 2'28" 1/5 pour le mille et demi, le record appartenant à l'américain Kelso en 2'23" 4/5.

"Diatome" rapporte ainsi $90,000 au baron Guy de Rothschild et "Carvin" $25,000 à son propriétaire Jean Boutillier.

La deuxième place de "Carvin" dont la cote était à 45 contre 1 a provoqué une grande surprise, les rapports au pari mutuel, pour une mise de deux dollars, ayant été les suivants :

Diatome a valu au combiné : $11.60, $6.60, $4.00 ; Carvin a payé $29.20 et $7.80, et Roman Brother, $3.20.

"J'ai eu très peur en abordant la ligne droite, car j'étais complètement enfermé dans le peloton, sinon je crois que nous aurions pu gagner avec quatre longueurs d'avance", déclara Jean Deforge alors que Jean Desaint expliqua : "Carvin a peiné dans les derniers mètres mais il a fait une belle course. Nous n'avons pas d'excuses."

Le Canada est 4e

Selon son jockey Willie Shoemaker, George Royal "a bien couru".

"Nous avons terminé avec force, a ajouté Shoemaker, George Royal courait bien, nous ne gagnions pas de terrain sur les chevaux qui nous précédaient."

Le cheval canadien, propriété de deux turfmen de la Colombie-Britannique, a porté à $210,000 son total de bourses avec un gain de $10,000 au quatrième rang.

La France a fait ses preuves dans la course internationale depuis 1952, première année de sa présentation.

Worden portait les couleurs françaises en 53 quand il a gagné la course. En 56, Master Boing a gagné de nouveau pour la France et en 62, Match a défait Kelso, Carry Back et Beau Purple.

En France, Diatome, le gagnant de cette année, reçoit moins de crédit que Sea Bird et Reliance.

Howe marque son 599e but dans un match nul à Détroit

DETROIT. (UPI-PA) — Même s'il entreprend sa 20e saison avec les Red Wings de Détroit, Gordie Howe demeure une menace constante pour les gardiens de buts.

"Il n'a rien perdu de sa puissance, de son coup de patin et de son enthousiasme", a dit de lui l'instructeur Sid Abel.

"Quand nous effectuons un changement de lignes, Gordie est le premier rendu sur la glace et il a plus d'endurance que des joueurs de 15 ans plus jeunes que lui".

Le vétéran ailier droit n'a pas fait mentir son instructeur, hier, alors que son 4e but de la saison a aidé les Red Wings à faire match nul, 3-3 avec les Rangers de New-York.

Le but de Howe, survenu à 19:24 minutes de la deuxième période était le 599e de sa carrière dans les joutes régulières.

Ce verdict nul a permis aux Rangers de s'approcher à trois points du Canadien tandis que les Red Wings ont rejoint les Maple Leafs de Toronto au quatrième rang.

Paul Henderson et Bruce MacGregor ont réussi les autres buts du Détroit. Ceux des Rangers ont été comptés par Bob Nevin, Harry Howell et Don Marshall.

Le but égalisateur de MacGregor, à 8:09 minutes de la troisième période, mettait fin à une série de deux défaites consécutives du Détroit. Les Rangers, par contre, ont porté à six leur nombre de joutes consécutives sans défaite.

Les rangers avaient pris les devants 2-0 dans les 13 premières minutes de jeu lorsque Nevin et Howell ont déjoué Roger Crozier.

Henderson a réduit la marge à 2-1 avant la fin de la période, puis Don Marshall a réussi le troisième but des Rangers à 7:23 minutes de la deuxième période.

Puis ce fut au tour de Howe de trouver le fond du filet et, enfin, le but égalisateur de MacGregor à l'engagement final.

Dans les derniers instants du match, Crozier a sauvé la situation en bloquant un lancer à bout portant de Doug Robinson, posté seul devant le filet des Red Wings.

Les Red Wings ont dominé le jeu pendant toute la joute, devançant les Rangers par 42-20 dans les lancers.

Arbitre : Skov ; Juges de lignes : Pavlich, D'Amico.

PREMIERE PERIODE

1—New York, Nevin (5e) (Marshall, Goyette) 1:04
2—New York, Howell (1er) (McMahon, Robinson) 13:46
3—Détroit, Henderson (4e) (Harirs, MacGregor) 18:33
Punitions : Selling 2:12, Watson 6:55, Gadsby 13:31, McMahon 15:30.

DEUXIEME PERIODE

4—New York, Marshall (4e) (Ingarfield, Howell) 7:23
5—Détroit, Howe (4e) (Bathgate, Delvecchio) 19:24
Punitions : Gadsby 2:52, Smith 5:52, Bergman 9:32, Hillman 12:15, Barkley et Brown 17:31, Howell 18:25.

TROISIEME PERIODE

6—Détroit, MacGregor (2e) (Henderson, Harris) 8:09
Punition : Nelison 6:02.

LANCERS

PAR NEW YORK	8	7	5	— 20
PAR DETROIT	13	11	18	— 42

Assistance : 10,608

Ligue Nationale

AUJOURD'HUI

Aucune joute au calendrier

HIER

New-York 3, Détroit 3

VICTOIRES ET DEFAITES

	Can	Chi	Dét	N Y	Bos	Tor	Vic
Canadien	—	0	1	2	1	1	5
Chicago	1	—	2	0	1	2	6
Détroit	0	0	—	0	1	1	2
New-York	0	0	1	—	1	1	3
Boston	1	0	0	0	—	0	1
Toronto	0	0	1	0	1	—	2
Défaites	2	0	5	2	5	5	19

JOUTES NULLES

	Can	Chi	Dét	NY	Bos	Tor	Nul
Canadien	—	0	1	0	0	1	2
Chicago	0	—	0	0	1	0	1
Détroit	1	0	—	1	0	0	2
New-York	0	0	1	—	1	1	3
Boston	0	1	0	1	—	0	2
Toronto	1	0	0	1	0	—	2
Total	2	1	2	3	2	2	12

LE CLASSEMENT

	J	G	P	N	P	C	Pts
Chicago	7	6	0	1	37	11	13
Canadien	9	5	2	2	36	24	12
New-York	8	3	2	3	28	21	9
Toronto	9	2	5	2	14	34	6
Detroit	9	2	5	2	25	31	6
Boston	8	1	5	2	15	34	4

Les Huskies en finale

EDMONTON. (PC) — Une solide défensive a permis, hier, aux Huskies d'Edmonton de remporter une victoire de 28-10 aux dépens des Rams de Regina, lors de la finale de football junior de l'Ouest du Canada.

Ainsi, les Huskies ont atteint la finale canadienne, pour la petite coupe Grey, pour la quatrième année d'affilée et ils seront opposés au vainqueur du match de samedi, entre les Maple Leafs de Notre-Dame-de-Grâce et les Invictus de Weston, à Scarboro.

Advenant une victoire des Maple Leafs, samedi, les Huskies auront comme adversaires en finale, les mêmes rivaux qu'ils ont vaincus au cours des trois dernières années.

Le match de la petite coupe Grey, commandité par les Shriners, aura lieu au stade McGill, le 21 novembre.

Le St-Laurent bat Rosemère

Le St-Laurent a vaincu le Rosemère, 2-1, dans une joute de la ligue Inter-Cités junior "C".

Richard Snow et Marc Gaboury ont réussi les buts du St-Laurent. Monoghan a évité le blanchissage au Rosemère.

Dans le circuit midget "A", le St-Laurent et le Ville Mont-Royal ont fait match nul, 3-3.

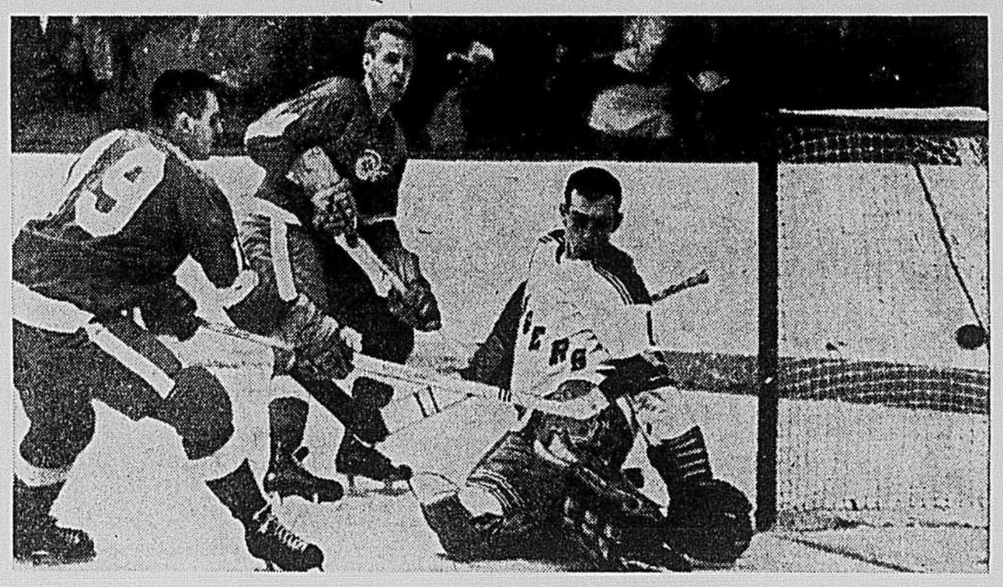

Téléphoto PA

Un but qui sauvait de la défaite

Le gardien de but ED GIACOMIN des Rangers de New York grimace ici alors qu'il voit la rondelle, lancée de près par l'ailier PAUL HENDERSON, à gauche, des Red Wings de Détroit, lui échapper et se réfugier dans le filet pour le premier but du Détroit, dans la première période. Au centre, BILLY HARRIS, du Détroit. La joute devait se terminer au compte de 3-3.

Sugar Ray Robinson accroche ses gants

PITTSBURGH. (PA) — Sugar Ray Robinson, battu décisivement par le jeune Joey Archer lors de sa tentative de se mériter une autre chance à la couronne mondiale des poids moyens, a déclaré hier qu'il prenait définitivement sa retraite de la boxe.

"Je ne tiens pas à entreprendre une campagne trop longue pour obtenir une autre opportunité", a dit Robinson, qui a perdu une décision unanime aux mains d'Archer ici mercredi soir. On sait que le vétéran a visité le plancher pour le compte de neuf au 4e round.

"J'avais espéré me mériter une chance au titre en vainquant Archer, mais je n'ai pas gagné. Sauf le respect d'Archer, il n'est pas un cogneur. Il m'a attrapé en déséquilibre et m'a envoyé au plancher."

Le revers était le 5e de Robinson en 14 matches cette année. Le vétéran prétend être âgé de 44 ans même si le livre des records lui en donne 45. Il s'est retiré en 1952 et est demeuré inactif pendant deux ans. Il a ensuite effectué un retour dans le but de reconquérir le titre qu'il avait gagné et perdu à trois reprises.

Son match de mercredi contre Archer était le 199e de sa carrière qui a débuté en 1940 et au cours de laquelle il a présenté une fiche de 173 victoires, 19 revers, six matches nuls et un combat sans décision.

Robinson a révélé qu'il avait deux engagements en vue de films. "Je vais en tourner un avec Rod Taylor appelé 'Schukker, en janvier et un autre, 'Egghead on Hill 56', avec Broderick Crawford à Barcelone subséquemment. En somme, je dois retourner dans le monde du spectacle."

On sait qu'il a déjà monté sur la scène dans les clubs de nuit et à la TV.

Robinson a également l'intention de se lancer dans la construction d'immeubles.

Le vétéran a récolté environ $7,830, soit sa garantie de 22½ p. cent des recettes de $34,802 mercredi soir.

Terry Crisp retourné

BOSTON. (PC) — Les Bruins de Boston ont cédé le joueur de centre recrue Terry Crisp à leur club-ferme Oklahoma City, de la ligue Centrale. Crisp a été cédé aux Blazers avant que les Bruins annulent 2-2 avec les Rangers, mercredi.

Pour ceux qui préfèrent leurs martinis extra dry !!!

Le vermouth Martini *extra dry* est fait pour vous. D'autres vermouths ne sont pas tout à fait aussi secs que le Martini *extra dry*. Leur arôme est plus fort. Leur goût un peu plus mordant. Ils sont un peu moins limpides. Ceux qui aiment leurs martinis "pas trop secs" préfèrent ce genre de vermouths-là! Mais vous, puisque vous préférez vos martinis extra secs . . . exigez toujours le vermouth Martini *extra dry*. Mmmm . . . vous verrez qu'il est délicieusement plus sec.

Vous voulez faire une expérience intéressante? Essayez le Martini *extra dry* tel quel . . . frappé ou avec un rien de tonic water. Demandez le vermouth Martini *extra dry* au magasin de la Régie des alcools par son numéro: RAQ 559G. EMBOUTEILLÉ EN ITALIE

PLUS LÉGER, PLUS LIMPIDE, PLUS SEC

MARTINI

VERMOUTH EXTRA DRY

photo Réal St-Jean, LA PRESSE

Sur la voie du succès

Agé de 15 ans seulement, mais favorisé par Dame Nature, le jeune CLAUDE DROUIN est déjà un quart-arrière remarquable avec les Alouettes de Pont-Viau.

Claude Drouin sur les traces des grandes vedettes du football

par Guy Pinard

Rares sont les instructeurs qui sont assez réalistes, dans le monde du sport amateur, pour admettre la supériorité de l'adversaire, pour reconnaitre le talent de tel ou tel autre athlète.

André Tardif, instructeur des Rough Riders d'Ahuntsic, donc un adversaire de Claude Drouin, est le premier à reconnaitre le talent du jeune quart-arrière des Alouettes de Pont-Viau.

Drouin n'a que 15 ans, mais déjà il fait osciller l'aiguille de la balance à 168 livres. Il mesure 5'11". Dame Nature l'a donc considérablement aidé.

Sa carrière dans le football est toute récente. Il en est seulement à sa troisième saison dans le football organisé, mais déjà on entrevoit de grandes choses à son sujet.

Au cours de la saison qui vient de prendre fin, il a conduit son équipe au championnat provincial bantam. Au niveau individuel, il a terminé au deuxième rang des compteurs, derrière son coéquipier Robert Bonamie.

"Je dois admettre que le jeune Drouin était trop puissant pour les autres. Il est rapide, fort, possède un bon bras et surtout beaucoup de sang-froid", a dit Tardif.

"De plus, il possède beaucoup d'habileté générale. C'est le meneur de son club sur le terrain, on l'utilise à la défensive et c'est à lui qu'on a recours pour les bottés de précision ou de dégagement."

Pour donner une petite idée du talent de Claude, soulignons que dans la deuxième joute de la finale, contre le Verdun, il a été responsable de cinq touchés, en comptant deux lui-même, en plus de compléter trois passes qui ont résulté en autant de touchés.

On a également eu recours à lui afin de couvrir le meilleur joueur de l'adversaire, celui qui avait réussi deux touchés dans la première rencontre.

Maintenant, place à l'avenir.

Présentement, Claude est en versification à la régionale Maisonneuve. Considéré comme un élève moyen (il a terminé sa méthode avec une moyenne de 69%), il se dit toutefois convaincu du fait que le football ne nuit pas à ses études.

Au contraire, il rêve d'associer éventuellement les deux, un peu à la façon de son idole, Russ Jackson, le quart-arrière des Rough Riders d'Ottawa.

"J'aimerais certainement me créer un poste chez les professionnels," a-t-il dit lors de sa récente visite à LA PRESSE, "mais pour le moment, je poursuis mes études afin de pouvoir entreprendre une carrière dans la pédagogie française. J'aime enseigner."

Enseigner. N'est-ce pas là le rôle d'un quart-arrière au football ? Que représentent les conseils d'un quart-arrière à ses hommes du champ-arrière, si ce n'est de l'enseignement ?

La vie ouvre donc toutes grandes ses portes à ce jeune homme. S'il fait fructifier tous les dons qu'il a reçus, il pourrait difficilement ne pas réussir. D'ailleurs, il n'aurait que lui à blâmer.

EN TRE NOUS

PAR MARCEL DESJARDINS

Carl Voss parle de la compétence des arbitres

La décision des dirigeants de la Ligue Nationale de hockey de prendre les mesures nécessaires pour réprimer les interminables et parfois virulentes discussions des joueurs avec l'arbitre après certaines décisions de celui-ci est non seulement l'une des plus sages et heureuses mais également l'une des plus importantes au crédit du circuit.

Celui qui nous a exprimé cette opinion, n'est autre que Carl Voss, l'ancien arbitre-en-chef de la Ligue Nationale, un homme certainement en état de parler avec connaissance de cause. Il n'utilise toutefois pas l'expression "discussions" pour qualifier ces courses vers l'officiel de la part des joueurs dès qu'ils n'étaient pas satisfaits d'une décision et qui étaient encore monnaie courante il y a une couple d'années. Il emploie le mot "intimidation". Tout ce brouhaha autour de l'arbitre, ces scènes des joueurs, ces paroles violentes, ces insultes allant parfois jusqu'à la grossièreté la plus vulgaire, la plus basse, c'était selon lui de la véritable intimidation.

Voss ne sait s'il doit attribuer le fait précisément à l'élimination de ces scènes ridicules de joueurs, qui auraient dû mieux savoir, tentant d'amener un arbitre à revenir sur sa décision mais encore plus à lui dicter sa ligne de conduite pendant le reste du match mais il avoue que la Ligue Nationale a aujourd'hui un personnel plus nombreux d'arbitres capables d'officier dans toutes les joutes. "Autrefois", remarque-t-il, "lorsque survenaient certaines rencontres que nous craignions difficiles pour l'arbitre, je n'avais en réalité que deux hommes à qui confier la tâche : Frank Udvari ou Eddie Powers. Mais aujourd'hui, n'importe lequel des cinq arbitres que nous avons peut-être délégué pour diriger toute partie. On n'a qu'à établir un calendrier de parties pour les arbitres et les laisser le suivre sans intervenir."

Celui, qui a consenti à accorder un mois de son temps à son successeur Scotty Morrison, afin de lui ouvrir plus largement la route dans ses nouvelles fonctions, émet aussi l'opinion que les gouverneurs de la ligue en réclamant une plus stricte observance des règlements de la part des joueurs et des clubs ont permis aux arbitres d'adopter une attitude plus régulière dans leur façon de diriger les matches.

"L'arbitre n'a plus cette tendance d'arbitrer selon sa conception personnelle mais d'après la stricte observance des règlements", remarque-t-il. Il fait observer que c'est un fait reconnu que certains arbitres aimaient le jeu rude et étaient par conséquents enclins à se montrer plus tolérants que ceux qui ne peuvent souffrir le moindre accroc aux règlements.

Ils n'étaient pas injustes ou partiaux pour cela mais c'était déroutant pour les joueurs aussi bien que les spectateurs qui notaient cette façon différente d'officier des artistes du coup de sifflet.

Début prochain d'Yves Tessier

Cette liberté d'action, qui avait ses partisans, amenait aussi le danger de voir certains arbitres diriger les joutes selon leur humeur. Certains joueurs plus observateurs que d'autres tiraient profit du fait, notant au début de certaines parties qu'ils pouvaient jouer plus rudement qu'à l'ordinaire. Mais tout cela a été éliminé devant la rigoureuse observance des règlements qu'ils doivent exiger de tous.

Selon Voss, la Ligue Nationale n'a probablement jamais eu au cours de son histoire un tel nombre d'arbitres aussi compétents. Il considère que Frank Udvari, Art Skov, Vern Buffey, John Ashley et Bill Friday sont cinq officiels très, très compétents. Il nous fait aussi les éloges d'Yves Tessier qui, cette année, arbitrera dans la Ligue Centrale mais qui deviendra l'un des officiels de la N.H.L. d'ici quelques saisons. "Il est heureux que la ligue ait autant d'arbitres avec son projet d'expansion", ajoute-t-il. Il a foi en cette idée d'ajouter d'autres équipes au circuit. "Toute l'affaire dépend des patinoires assez vastes et assez modernes et des groupes financièrement assez solides", déclare-t-il. "Il n'y aura pas plus de joueurs dans quelques années qu'il y en a maintenant et il n'y en a pas plus aujourd'hui qu'il y a trois ou quatre ans. Il y a toujours eu suffisamment de joueurs, fait-il observer. Peut-être le calibre du jeu descendra de quelques échelons mais avec le temps il redeviendra de même qualité. Plus il y aura de postes dans la ligue, plus il y aura de joueurs qui voudront les remplir. Ce sera un stimulant pour tous ces jeunes joueurs qui aspirent à jouer dans la L.N.H."

Joutes du dimanche après-midi à la TV

Ces jours derniers, en commentant certaines opinions de Gordon W. Juckes, le secrétaire-gérant de l'Association Canadienne de hockey amateur relativement à la Ligue Nationale, nous disions que l'un des motifs et sans doute le principal derrière ce projet d'expansion de la L.N.H. était la possibilité des larges bénéfices que les clubs pourraient récolter de la télévision si le circuit comptait des clubs dans diverses sections des Etats-Unis.

Le président Bill Jennings, des Rangers, vient justement de déclarer à New York que la Ligue Nationale envisage certainement la télévision à travers les Etats-Unis de certaines de ses parties. Il signale qu'en sa qualité de président du comité de la télévision de la ligue il a eu plusieurs entrevues avec les officiers des réseaux. Il ajoute que ce que la ligue envisage est la télévision dans l'est d'une joute le dimanche après-midi et d'une autre dans l'ouest également, le dimanche après-midi.

Mais pour en arriver là, il faut nécessairement à la ligue élargir ses cadres, inscrire des clubs sur la Côte du Pacifique et dans diverses autres régions américaines de façon à ce que les réseaux des Etats-Unis soient intéressés à téléviser des rencontres qui ont plus qu'un intérêt local.

Selon Jennings, les gens du métier admettent qu'il y a encore beaucoup à faire pour améliorer la télévision des joutes de hockey aux Etats-Unis. La couleur pourrait être un grand facteur. Les techniciens pensent que plus de cameras pourraient être utilisées. Et puis qu'il y aurait lieu de faire comme la chose se pratique à Montréal et Toronto, permettre aux téléspectateurs de revoir certains jeux particuliers immédiatement après qu'ils ont été exécutés.

Le président des Rangers a ajouté qu'il est probable que les deux dernières franchises à ajouter seront nommées le 1er février lors de l'assemblée des gouverneurs. On sait qu'à date, la ligue a accepté Los Angeles, San Francisco, Vancouver et St-Louis. Il semble certain que Baltimore deviendra une cinquième inscription. La sixième sera choisie parmi Minneapolis-St-Paul, Philadelphie, Pittsburgh et Buffalo, probablement la première.

Larry Moquin est vainqueur

Larry Moquin a triomphé de Tony Angelo, hier soir, dans un match de lutte disputé au Centre Paul-Sauvé. Le combat principal entre Johnny Rougeau et Hans Schmidt s'est terminé par un verdict de "no contest".

Schmidt a gagné la première chute et Rougeau, la seconde. L'arbitre a mis fin au match à 11:08 de l'engagement final.

Dans les autres combats, Gérald Dugas a vaincu Yvon Racicot ; Sweet Daddy Siki a eu raison de Tony Parisi et George Kanelis a défait Duke Noble.

Les Français gagnent une autre étape au Mexique

ZAMORA. (AFP) — La France a dominé encore une fois hier au tour cycliste du Mexique, dont la seizième étape, qui a été marquée par une échappée sensationnelle de 208 kilomètres de Cyrille Guimard, a été remportée par André Desvages qui a battu tout le peloton dans un sprint qui a été résolu au photo-finish, pour le départager de son compatriote Jacques Botherel.

Desvages, qui a fait une moyenne de 38.302 sur les 216 kilomètres entre Guadalajara et Zamora, sur un terrain très ondulé, n'a gagné cependant que la bonification de trente secondes sur le maillot jaune, Sabas Cervantes, arrive lui aussi dans le peloton.

Guimard avait ouvert les hostilités dès le départ en s'échappant et emmenant dans sa roue les Mexicains Juan Lamas et Radames Trevino. A San Luis Soyatlan, km 79, le trio avait déjà 2 min. 15 sec. d'avance sur les Mexicains Francisco Coronel et Guillermo Flores, et 3 minutes sur le peloton. Trevino a crevé au kms 100 et a été rejoint par le peloton, ainsi que Coronel et Flores, tandis que les deux fuyards augmentaient leur avantage, qui était de 4 min. 20 sec. au kms 134, à Cojumatlan.

Le temps des meneurs a été de 5 h. 33 min. 44 secondes.

Le classement général des leaders ne subit pas de modification et la première place reste à Sabas Cervantes en 61 h. 58' 41", suivi de ses compatriotes Adolfo Belmonte, Franco Vaquera, Santiago Guadarrama et Melesio Soto; Desvages est sixième en 62.20.56.

Gary DeJong est le seul Canadien qui a terminé l'épreuve dans le peloton. Dominico Muro terminé au 60e place à 5 h. 46 min. 33 sec. et Pierre Dandre au 65e rang, en 5 h. 57 min. 25 sec.

A vingt kilomètres de l'arrivée Lamas a cassé sa roue arrière et Guimard est demeuré seul en tête, luttant dramatiquement contre le peloton, qui peu à peu raccourcissait l'écart. Finalement, à huit kms seulement de l'arrivée, le peloton est littéralement tombe sur Guimard et c'est Desvages, qui dans une arrivée sensationnelle, s'est imposé à Jacques Botherel dans un sprint extrêmement serré.

La dix-septième étape se courra demain sur 150 kilomètres, sur le difficile parcours entre Zamora et Morelia qui passe par le Col du Tigre, à plus de 2,000 mètres d'altitude et compte ainsi de nouveau pour le classement du prix de la montagne.

Ismael Laguna risquera son championnat demain

SAN JUAN (Porto Rico). — (AFP) — Sept mois, presque jour pour jour, après être devenu champion du monde des poids légers, le boxeur panamien Ismael Laguna accordera une revanche au Porto-Ricain Carlos Ortiz, ancien détenteur du titre, demain soir à San Juan.

Ce combat, qui se déroulera en plein air, dans le Hiram Bithorn Stadium lequel peut contenir 25,000 personnes, devrait rapporter une recette de 195,000 dollars, droits de télévision non compris.

Ce sera la deuxième fois qu'un championnat du monde de boxe se déroule à San Juan, capitale de Porto-Rico, Ortiz ayant défendu victorieusement son titre dans cette ville contre l'Américain Kenny Lane en avril 1964.

DEMAIN
à 8 h. 30 a.m.
venez assister à la formidable
PARADE du PERE NOEL
sur la
Plaza St-Hubert
Bonbons, ballons, du plaisir pour tous les enfants.

BY APPOINTMENT TO HER MAJESTY QUEEN ELIZABETH II SUPPLIERS OF "CANADIAN CLUB" WHISKY HIRAM WALKER & SONS LIMITED

"LE MEILLEUR CHEZ NOUS"

Canadian Club

par HIRAM WALKER

MOELLEUX ET VELOUTÉ—LE *plus léger* WHISKY AU MONDE

L'apparence gaie du
VELOURS SUISSE
importé, riche et pelucheux

Maintenant une nouvelle texture pour l'automne de '65. Il semble rugueux — Il est très doux au toucher — Vous le trouverez très confortable. Devant à glissière en Nylon, formant une encolure tortue ou un col évasé dernier cri. Le plus beau velours suisse tout-coton lavable, dans les teintes de whisky, avocat, palomino, noir et autres couleurs automnales. Une valeur sans précédent. P.M.G. et T.G.

13.50

Nous honorons la carte credico

TIP TOP TAILORS

TIP TOP Tailors vous donnera satisfaction absolue — ou vous rendra votre argent

Et vous pouvez faire porter à votre compte !

438 ouest, Ste-Catherine UN. 1-1561	CENTRE D'ACHATS BOULEVARD	CENTRE D'ACHATS FAIRVIEW
Stationnement gratuit au Globe Parking	4262 est, JEAN-TALON 722-4621	PTE-CLAIRE 695-2651

Une pompe White Rose est comme toutes les autres: elle indique la marque, le nombre de gallons et le prix.

Nous savons que l'essence qui en sort est notre produit le plus important . . . celui qui nous vaudra votre première visite. Et ensuite votre clientèle régulière. C'est pourquoi nous fabriquons un mélange aussi parfait que la White Rose Ultra: une essence dont chaque gallon contribue à améliorer les performances de votre voiture.

En effet, la composition de la White Rose Ultra est étudiée pour réduire la consommation, faciliter le démarrage et donner un fonctionnement plus doux en supprimant les cliquetis, les cognements et la vaporisation dans les conduits.

Nous sommes fiers de cette essence. Nous ne le sommes pas moins de l'homme qui la met dans votre réservoir: le vendeur White Rose. Sa compétence en matière d'automobile et la connaissance qu'il a de votre voiture vous seront sûrement fort utiles. Et il considère la courtoisie et l'amabilité comme parties intégrantes de son service.

Vous remarquerez bien d'autres choses dans une station White Rose. Par exemple, la vaste gamme d'huiles à moteur et de lubrifiants . . . la variété et la qualité des accessoires . . . et surtout une ambiance qui vous donnera le sentiment d'avoir bien choisi votre endroit. Quand vous entrerez dans une station White Rose, jetez donc un coup d'oeil aux pompes. Et dites-vous bien que si leur aspect extérieur ne diffère pas tellement des autres, la ressemblance s'arrête là. Car il y a deux choses essentielles qui les distinguent: les produits et le service que vous trouverez dans chaque station White Rose.

La seule chose qui la rende supérieure aux autres, c'est l'essence qui en sort.

Confiez votre auto aux bons soins de White Rose.

WHITE ROSE

La chasse : une forme de déprédation

Ce titre choquera sans doute certains sportsman qui ne comprendront pas qu'on puisse associer les mots "chasse" et "déprédation" . . . ! Pourtant, si on l'fait abstraction de son sentimentalisme et de ses préjugés d'êtres humains, il faut se rendre à l'évidence : l'homme est **un mammifère déprédateur** qui consomme les mêmes proies que ses "cousins" quadrupèdes, les renards, les lynx, les ours ou les loups, pour ne nommer que ceux-là !

Il n'y a que la façon de se procurer le gibier qui diffère. Etant plus évolué que les autres, il possède des instruments meurtriers infiniment plus efficaces (parfois . . .) que les attributs normaux des carnivores. Il y a également autre chose de très important qu'il faut souligner : l'homme "moderne" n'est plus **obligé** de chasser pour vivre. Cette absence d'obligation entraîne de profonds changements dans ses moeurs de chasseurs car il devient alors un déprédateur **sélectif**. Il **choisit** un gibier quelconque, non pas parce qu'il a faim, mais pour une grande variété de raisons qui vont du souci de l'esthétisme (la chasse aux trophées) à la performance sportive — le tir à la volée ou à grandes distances.

Or, le XXe siècle aura vu naître ce qu'il convient d'appeler "la civilisation des loisirs". Bien qu'il s'en défende, l'homme est très sensible aux subtiles "directives" de la publicité (le tigre dans le moteur le prouve !) — ses goûts sont "orchestrés" vers tel ou tel but. D'autre part, son instinct grégaire le fait, malgré lui, aimer "ce que les autres aiment" . . . Ainsi, même s'il n'a jamais pêché de truites ou chassé d'orignaux, il aimera d'avance ce genre de récréation, quitte à revenir sur son opinion préconçue en cas de faillite ou d'insuccès — ce qui reste rare en matière cynégétique ou halieutique !

Tuer toujours les mêmes gibiers . . .

A force d'entendre parler, lire des articles ou regarder des films sur la chasse ou la pêche, l'homme est déjà "conditionné" avant même d'avoir pris le bois ! Il rêvera d'un orignal ou d'un chevreuil, s'efforcera de "réussir" du lièvre ou de la perdrix et pêchera sûrement du doré, de la truite ou du brochet. L'ennui, c'est qu'il tue toujours les mêmes animaux ! Sans le savoir, il fait de la sélection.

Quand le territoire qu'il fréquente est vaste et que la population est peu élevée, ça va. C'était le cas du Québec jusqu'au début de la dernière décennie. Hélas . . . tout a changé. Si le Québec est toujours aussi vaste, géographiquement parlant, il a considérablement "rétréci" au point de vue **possibilités** de chasse et de pêche . . .

D'autre part, ce goût de la sélection (tuer toujours les mêmes gibiers) a rompu l'équilibre. Il ne viendrait à l'idée d'aucun chasseur d'aller dans le bois pour le porc-épic, la moufette ou le raton-laveur ! Dans l'esprit des chasseurs, ces animaux ne sont même pas des gibiers . . . Le mot **gibier** a pris une toute autre signification. C'est un adjectif ! On le décerne avec déférence à des animaux qui le "méritent" . . . **L'orignal, le chevreuil, l'ours, la perdrix, le lièvre, le canard et les oies,** voilà des GIBIERS ! Bien sûr, si on rencontre un renard, un lynx ou un loup, on tire dessus — mais cela restera un hasard. On ne chasse pas systématiquement le renard, le lynx et le loup. Ceux qui le font sont des chasseurs tout à fait exceptionnels . . . Ils sont donc rarissimes.

L'ennui, c'est que la plupart des gibiers qu'on ne chasse pas sont eux-mêmes des chasseurs ! Et j'ajoute, des chasseurs très efficaces. Il y a donc une addition de chasseurs qui opèrent un nombre sans cesse grandissant de **soustractions** au sein d'espèces qui sont généralement peu prolifiques (l'orignal, le chevreuil), ou quand elles le sont (perdrix, lièvres, canards), s'avèrent soumises à d'importantes fluctuations causées par des cycles d'abondance ou de disette.

En conclusion de cet exposé : tout marcherait admirablement bien s'il n'y avait pas l'homme — qui s'est transformé en déprédateur sélectif.

De cette situation naquit l'écologie

De cette situation naquit une science qui étudie les rapports des êtres vivants avec leur milieu naturel. C'est une branche de la biologie qui s'appelle : écologie. Nous sommes très en retard sur l'Europe, la Scandinavie et les Etats-Unis en matière écologique. Sur le vieux continent, on aménage le gibier depuis des siècles . . . tandis qu'au Québec, on ne se préoccupe vraiment de cette question que depuis une vingtaine d'années — et il faut voir avec quels budgets . . . C'est pourquoi nos biologistes du **Service d'Aménagement de la Faune** n'ont, de nos divers gibiers d'ordre sportif, qu'une connaissance approximative, récente, et à mon avis — insuffisante.

Il n'est nullement question ici d'incompétence, bien au contraire, mais de **politique** vis-à-vis la chasse et la pêche de la part de notre gouvernement. La preuve la plus éclatante de ce "désintéressement" nous est apportée par le fait que le **ministère du Tourisme, de la Chasse et de la Pêche** a "hérité" de **5 ministres en 4 ans . . . !**

Nous avons parlé, lors de récentes chroniques, du sort réservé aux suggestions et résolutions de la Fédération de la Faune . . . Les diverses recommandations sont "oubliées" avant même d'avoir été présentées.

Or, dans le domaine de l'écologie, **la théorie** l'emporte sur la pratique. Pour des raisons attribuables à un manque de budget (je ne vois pas d'autres raisons) nos biologistes se réfugient dans une prudence exagérée . . . En d'autres mots, ils s'en tiennent aux travaux de leurs confrères d'outre-frontière (qui eux ont des budgets) et leurs déclarations sont toujours conformes à celles de leurs collègues ! En ce qui concerne l'aménagement du chevreuil, par exemple, le mimétisme est si apparent qu'il en devient gênant . . .

Il y a cependant, de notables exceptions : les récentes études sur l'orignal se sont traduites par une "chasse contrôlée" dans nos parcs ; les grandes enquêtes sur la pêche hivernale dans la région métropolitaine firent naître des arrêtés en conseil favorisant les pêcheurs ; mais c'est insuffisant. Nous avons, en ce moment, un grave problème de chevreuils. Je ne doute pas que la chasse sportive joue un grand rôle dans cette situation, je suis aussi bien d'accord que l'habitat qui se modifie sans cesse au rythme des coupes y soit pour quelque chose, mais je n'arrive pas à comprendre l'attitude de **M. Claude Minguy** en ce qui a trait au contrôle de ces autres déprédateurs, les loups. Oui, la "philosophie" écologique de M. Minguy m'échappe car elle me paraît être Américaine, dans sa conception, et non Québécoise.

En théorie, M. Minguy a parfaitement raison — les loups sont, en effet, utiles, voir même essentiels, mais pas partout ! Et pas tout le temps. On conçoit mal un loup dans une bergerie. Je ne le conçois pas plus dans le Québec méridional car, je le répète, les chasseurs l'ont remplacé.

A mes yeux et je crois savoir que la majorité des chasseurs pensent comme moi, les relations hommes-loups sont irréconciliables et impensables sur le plan compétitif.

A DEMAIN

Dave Lach à Ottawa

OTTAWA. (PC) — Dave Lach, de Montréal, récent vainqueur au 4e marathon annuel de l'Auberge du P'tit Bonheur, au lac Quenouille, sera au nombre des 200 participants aux championnats de l'Est du Canada dans les courses de fond.

Il ne sera pas le favori, toutefois. Dave Ellis, de Toronto, sera le choix des observateurs pour gagner la course de six milles réservée aux coureurs seniors. L'épreuve sera disputée samedi.

Le programme de cinq courses est la compétition finale avant les championnats canadiens qui seront présentés à Vancouver, le 27 novembre.

Outre Dave Lach, les principaux rivaux de Dave Ellis seront Ron Wallingford, et Gordon Dickson, de Hamilton, de même que Chris Williamson, de Fredericton; Gerry Glide, de Halifax.

Chez les dames, on note la participation de Roberta Picco, Branda Mah et Abigail Hoffman.

connaissez-vous votre HOCKEY?

QUESTION — J'aimerais savoir quelles furent la plus longue et la plus courte joutes éliminatoires de la ligue Nationale ?

REPONSE — La plus longue joute éliminatoire remonte au 24 mars 1936. Un but de Mud Bruneteau avait donné la victoire aux Red Wings de Détroit sur les Maroons de Montréal à 16:30 minutes de la 6e période supplémentaire. La joute, qui avait duré 176 minutes et 30 secondes, s'était terminée à 2 h. 25 a.m. le 25 mars.

La victoire la plus rapide en supplémentaire a été remportée le 19 mars 1940 par les Red Wings de Détroit aux dépens des Américains de New York. Syd Howe avait scellé l'issue de la joute après 25 secondes de jeu supplémentaire.

Choix à Richelieu

(Nombre de gagnants : 141 sur 540)

Gagnants d'hier : Gus The Great, ($7.00); Armbro Earl, ($5.90) Brave Wil, ($4.00)

1 — Missouri Chuck, Ben Regent, Clark Harvester
2 — Scotty B. Gosse, Town Byrd, Mr. Lucky H.
3 — Miss Champion, Midnight A. Grattan, Miss Dean Grattan
4 — Lucky Shot, Cunny's Bud, Knight Frost
5 — Rugged Pick, Galant One, Royal Indian
6 — Cherry Gold, Michelle C., Leny Boy
7 — Chalidale Bryan, Airy's Pride, Newport Rocket
8 — Imperial Time, D and M., Lee Croft
9 — Jackie Wayne, Fleet Time, Novae Scott
10 — Stewart Direct S., Success Knight, Coast Dispatch

Le meilleur : Jackie Wayne, (9e);
le négligé : Miss Dean Grattan, (3e)

Le président Campbell explique les ententes entre amateurs et pros

TORONTO. (PC) — Le repêchage, la commandite et les listes de négociations sont les liens qui réunissent le hockey professionnel au hockey amateur, mais il existe un malentendu considérable à ce sujet.

C'est du moins ce que le président de la ligue Nationale, Clarence Campbell, a déclaré en expliquant les différents systèmes du hockey devant le comité de la jeunesse de la législature ontarienne.

L'épine dorsale du programme de développement des joueurs, c'est le système de commandite, en vertu duquel les équipes de la ligue Nationale peuvent commanditer deux équipes amateurs et recevoir, en retour, les droits exclusifs de négociations avec les 18 joueurs qu'elles alignent.

En 1963, le système de repêchage a été instauré lorsque les clubs professionnels se sont rendus compte que les opérations des clubs commandités étaient trop onéreuses.

Aujourd'hui, une équipe de la ligue Nationale peut repêcher jusqu'à quatre joueurs de n'importe quel club au cours de l'année de leur 18e anniversaire de naissance, pour la somme de $2,000 chacun.

La liste de négociations a aidé à éliminer la guerre de surenchère et l'octroi de forts bonis, a déclaré le président. Grâce à ce système, un club peut obtenir les droits exclusifs de négociations d'au moins quatre joueurs pour au moins une année.

Les joueurs associés aux équipes commanditées ne sont nullement tenus de jouer au hockey professionnel, mais puisqu'ils reçoivent la somme de $65 par semaine, il existe une entente entre les joueurs et les professionnels.

En payant les jeunes pour jouer au hockey amateur, la ligue Nationale possède un excellent dossier, celui de les aider à s'instruire en dépit des critiques qui affirment que le sport nuit aux études, a dit le président Campbell.

Compteurs de la LHN

	B	A	Pts
B. Hull, Chicago	11	6	17
Rousseau, Canadien	**6**	**10**	**16**
Mohns, Chicago	7	6	13
Mikita, Chicago	4	9	13
Béliveau, Canadien	**5**	**6**	**11**
Nevin, New-York	5	5	10
Howe, Détroit	4	6	10
Wharram, Chicago	5	3	8
Marshall, New-York	4	4	8
Esposito, Chicago	3	5	8
Laperrière, Canadien	**1**	**7**	**8**
Delvecchio, Détroit	1	7	8
Stewart, Boston	4	3	7
Richard, Canadien	**3**	**4**	**7**
Hay, Chicago	3	4	7
Howell, New-York	1	6	7
Henderson, Détroit	4	2	6
Ferguson, Canadien	**3**	**3**	**6**
Gilbert, New York	3	3	6
Robinson, New-York	3	3	6
Ingarfield, New-York	3	3	6
Ratelle, New York	2	4	6
Pulford, Toronto	2	4	6
Duff, Canadien	**2**	**4**	**6**
MacGregor, Détroit	2	4	6
Green, Boston	2	4	6
J.C. Tremblay, Canadien	**1**	**5**	**6**
Prentice, Boston	1	5	6
Larose, Canadien	**1**	**5**	**6**
McKenzie, New-York	3	2	5
Bathgate, Détroit	3	2	5
Nesterenko, Chicago	2	3	5
Provost, Canadien	**2**	**3**	**5**
Westfall, Boston	2	3	5
Maki, Chicago	1	5	5
Bucyk, Boston	1	4	5
Harris, Détroit	1	4	5
Pilote, Chicago	0	5	5
Ullman, Détroit	3	1	4
Backstrom, Canadien	**3**	**1**	**4**
Mahovlich, Toronto	2	2	4
Ellis, Toronto	2	2	4
Murphy, Détroit	1	3	4
Kelly, Toronto	1	3	4
Berenson, Canadien	**1**	**3**	**4**
Lunde, Chicago	1	3	4
McMahon, New-éYork	0	4	4
MacDonald, Boston	2	1	3
Keon, Toronto	2	1	3
Goyette, New-York	2	1	3
McKenzie, Chicago	1	2	3
Talbot, Canadien	**1**	**2**	**3**
Williams, Boston	1	2	3
Stanley, Toronto	1	2	3
Smith, Détroit	1	2	3
Horton, Toronto	1	2	3
Harris, Détroit	1	2	3
Armstrong, Toronto	1	2	3
Bergman, Détroit	0	3	3
G. Tremblay, Canadien	**2**	**0**	**2**
McKenzie, New York	2	0	2
Harper, Canadien	**1**	**1**	**2**
Gadsby, Détroit	1	1	2
Martin, Détroit	1	1	2
Oliver, Boston	1	1	2
Fleming, Boston	1	1	2
Barkley, Détroit	1	1	2
K. Hodge, Chicago	0	2	2
Joyal, Toronto	0	2	2
Ravlich, Chicago	0	2	2
Neilson, New York	0	2	2
Jarrett, Chicago	0	2	2
Hadfield, New York	0	2	2
Seiling, New York	**0**	**2**	**2**

DOMINION RUBBER COMPANY LIMITED

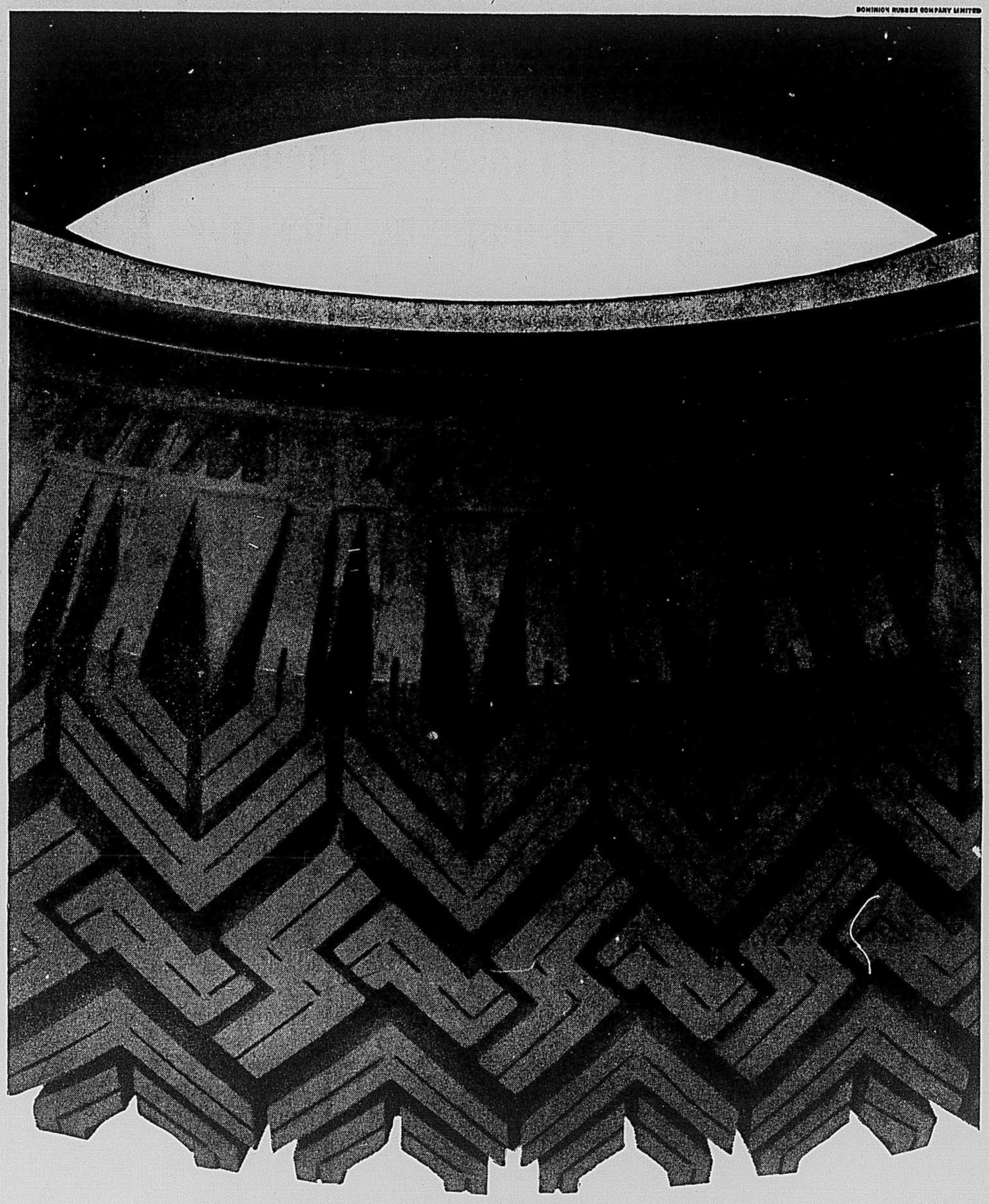

Le nouveau pneu à neige.
Il n'est pas utile que dans la neige.

Aujourd'hui, n'importe quel bon pneu à neige vous donnera la traction voulue dans la neige.

Un fait à ne pas oublier, cependant. Un pneu à neige roule 80% du temps sur des routes sans neige. Oui, *sans* neige.

Et, comme vous le savez, rouler à bon train sur une route sèche avec des pneus à neige, c'est pas drôle. C'est encore moins amusant sur des petits chemins cahoteux.

C'est pourquoi nous fabriquons un nouveau genre de pneu à neige: le Super Winteride Dominion Royal.®

Comme pneu à neige, le Super Winteride est un dur de dur. Ses gros crampons dignes d'un tracteur mordent la neige avec une obstination féroce. Mais, juste après la tempête, dès que la "charrue" a passé, le Super Winteride ne se conduit plus du tout comme un pneu à neige ordinaire. Parce que ses crampons sont dessinés de manière à canceller les vibrations sonores. Résultat? Il est moins bruyant. Et son roulement doux et confortable se compare favorablement avec l'action coussinante des pneus d'origine actuels. Nous avons même posé une paire de Super Winteride sur une Mustang Ford participant au rallye Shell 4000 qui emprunte certaines des plus mauvaises routes du Canada (des routes sans neige). Notre pilote finit 11ième sur les 64 voitures participantes. Et enchanté de ses pneus.

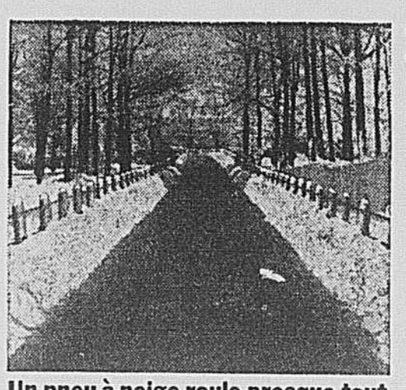

Un pneu à neige roule presque tout le temps sur des routes sans neige.

En résumé, le Super Winteride Dominion Royal est un pneu à neige remarquable sur les routes enneigées . . . et un pneu excellent sur les chemins secs.

Que demander de plus?

Dominion Royal UNIROYAL DOMINION RUBBER

MORRIS BROS. TIRE DISTRIBUTORS LTD., 744 de la Montagne, Montréal, Qué.

MORRIS BROS. TIRE DISTRIBUTORS LTD., 690 boul. Ste-Croix, Ville St-Laurent, P.Q.

CANADA TIRE CO. LTD., 850 rue St-Jacques O., Montréal, Qué.

CANADA TIRE CO. LTD., 7141 rue St-Hubert, Montréal, Qué.

CANADA TIRE CO. LTD., 5222 Jean-Talon Ouest, Montréal, Qué.

UNITED TIRE & Supply CO. LTD., 4700 Rouen, Montréal, Qué.

RABOW TIRE SALES INC., 8350 Bougainville, Montréal, Qué.

RANGER TIRE SERVICE, Boul. Harwood, Dorion, Qué.

TIRE CENTRE LTD., 53 des Laurentides, Pont-Viau, Qué.

UNITED AUTO PARTS INC., "A toutes les Succursales"

PRODUITS PETROLIERS CHAMPLAIN LTEE, "A toutes les Stations de Service"

SUPERTEST PETROLEUM CORPORATION, "A toutes les Stations de Service"

DOMINION TIRE STORE LTD., 3035 rue Hochelaga, Montréal, Qué.

DOMINION TIRE STORE LTD., 1167 Bernard Ouest, Montréal, Qué.

LACHINE TIRE & VULCANIZING, 578 rue St-Joseph, Lachine, Qué.

ACME TIRE COMPANY, 100 rue St-Viateur Ouest, Montréal, Qué.

SANGUINET OIL PRODUCTS LTD. 1965 Lafontaine, Montréal, Qué.

LAJOIE TIRE SERVICE, 1566 des Laurentides, Chomedey, Qué.

MODERN TIRE SALES LTD., 900 rue Jean-Talon Est, Montréal, Qué.

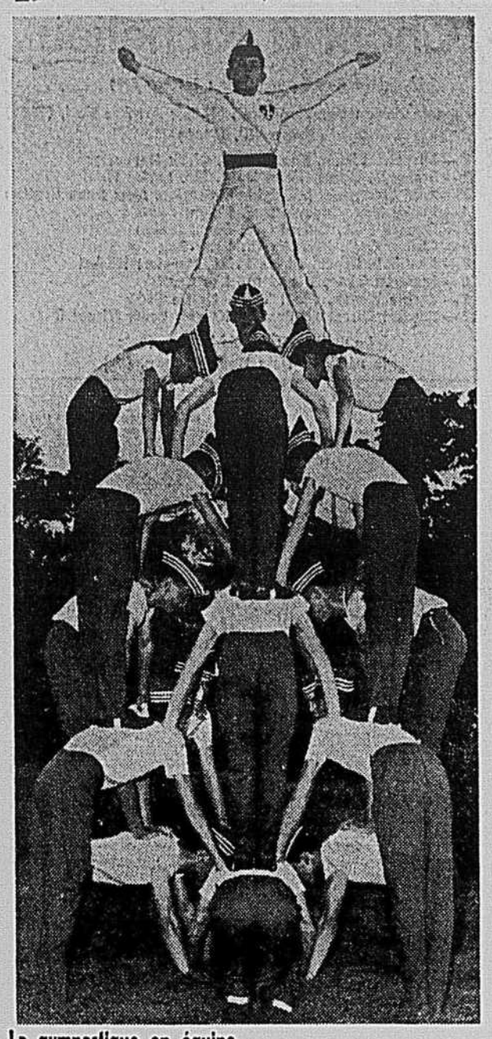

La gymnastique en équipe

L'équipe des Ambassadeurs de L'Assomption, qui a remporté le championnat provincial des équipes de gymnastes, sera de la partie, au Forum, lors des 2e Jeux Gymniques. Cette pyramide humaine fournit la preuve de leur forme de champions.

Les Ambassadeurs de l'Assomption se produiront lors des Jeux Gymniques

"Populariser la gymnastique sous toutes ses formes, la faire aimer et éveiller chez la jeunesse un intérêt particulier pour cette discipline". Tel est le but que veut atteindre l'équipe de gymnastes, Les Ambassadeurs de l'Assomption, qui fut formée en septembre 1961 par Guy Lefebvre, diplômé et éducation physique et spécialiste en gymnastique.

Après quatre ans d'existence la devise des Ambassadeurs "Former pour servir" s'est concrétisée. Les jeunes athlètes de L'Assomption ont prouvé qu'il est possible, de nos jours, de vivre le beau temps de la jeunesse en pratiquant un sport sain et formateur. Plus que le jeu, la gymnastique devient un moyen efficace de fortifier les muscles et de développer la vie physique. Par les efforts répétés qu'elle exige, la gymnastique veut une santé robuste, un corps résistant à la fatigue et par la discipline qu'elle impose, elle devient un élément de formation morale qui est indispensable à tout individu.

A plusieurs occasions les Ambassadeurs, tous étudiants à l'Ecole Régionale Le Gardeur, à Repentigny, ont donné des représentations et démonstrations à travers la province. Vendredi, le 26 novembre, ils seront au Forum de Montréal à l'occasion des 2emes Jeux Gymniques du Québec.

Les Ambassadeurs ont remtoutes leurs représentations A trois reprises, ils furent invités au Gala National et au défilé de la Saint-Jean-Baptiste. Après avoir présenté trois grands "Gala Gymnique" dans la ville de l'Assomption, les Ambassadeurs ont pris l'initiative d'organiser pour la première fois au Québec, une compétition provinciale pour équipes de gymnastes. Elle se déroula le 18 avril 1964 à Joliette. C'est au cours de la même année, à la suite d'une demande de l'abbé Ronald Landry, que les Ambassadeurs acceptèrent d'organiser un stage provincial de gymnastique dans les cadres de l'Université Populaire des loisiers du Foyer Patro à Rivière-du-Loup.

Le plus beau titre de gloire des Ambassadeurs est sûrement d'avoir gagné le championnat provincial des équipes de gymnastes à Rivière-du-Loup. Ils avaient alors terminé au premier rang devant sept autres équipes.

Les Ambassadeurs étudient présentement la possibilité de fonder un camp d'éducation physique qui serait caractérisée par la gymnastique et qui recevrait durant la belle saison tout athlète membre d'une équipe de gymnastique du Québec.

Les membres de l'équipe des Ambassadeurs envisagent pour la plupart la belle carrière de professeur en Education Physique. Lors des Jeux Gymniques, ils auront l'occasion de démontrer leurs prouesses aux miliers de spectateurs qui envahiront le Forum.

Les Ambassadeurs ne sont pas seuls toutefois à présenter un numéro de transition. L'équipe de gymnastes de la Palestre Nationale a accepté d'offrir un spectacle de même que l'équipe de handball "Montreal International" et les danseurs folkloriques "Le Cotillon" du Centre de loisirs Immaculée-Conception. On pourra assister également à une exhibition de judo.

Guy Lefebvre

Le Canadien junior annule à Peterborough

PETERBOROUGH. (PC) — Le Canadien junior a fait match nul, 2-2 avec les Petes de Peterborough et s'est hissé au 4e rang de la ligue Junior de l'Ontario, sur un pied d'égalité avec les Black Hawks de St. Catharines.

Danny Grant, un athlète du Nouveau-Brunswick, a réussi les deux buts du Peterborough. Jacques Lemaire et Larry Pleau ont été les compteurs du Tricolore.

Ce soir, le Canadien junior jouera à London.

A Hamilton, les Généraux d'Oshawa ont vaincu les Red Wings, 7 à 4. Danny O'Shea a dirigé l'attaque du Oshawa avec un but et trois assistances.

Aucune décision prise par les directeurs des Alouettes

Dans un communiqué laconique qu'il a remis aux journalistes, Joe Atwell, co-propriétaire et président du conseil d'administration des Alouettes a déclaré hier : "la direction du club n'a pris aucune décision concernant l'instructeur Jim Trimble et au sujet des autres problèmes de l'équipe".

Les membres du bureau de direction des Alouettes se réuniront de nouveau au début de la semaine prochaine.

Toujours dans le domaine du football, nous avons appris hier que la joute de la coupe Grey 1965 ne sera pas télédiffusée aux Etats-Unis par l'entremise de l'American Broadcasting Company, comme ce fut le cas au cours des 3 dernières années.

Tournée de l'équipe nationale de la Suède

STOCKHOLM. (UPI) — L'équipe de hockey nationale de la Suède effectuera une tournée au Canada et aux Etats-Unis, du 20 décembre au 5 janvier.

La Suède sera représentée par une équipe presque entièrement nouvelle puisque la plupart des vétérans ont rejeté l'invitation afin de passer la période des fêtes dans leur famille.

Les sportifs américains et canadiens n'auront donc pas l'occasion de voir à l'oeuvre les Sven Tumba, Nisse Nilsson, Ronald Pettersson, Kjell Svensson et Bert-Ola Nordlander, qui se sont signalés dans les Jeux Olympiques et lors des championnats mondiaux.

Ces vétérans seront remplacés par de jeunes joueurs dont l'âge moyen sera de 23 ou 24 ans.

La tournée des Suédois débutera à Montréal, le 22 décembre et se terminera à Toronto, le 5 janvier.

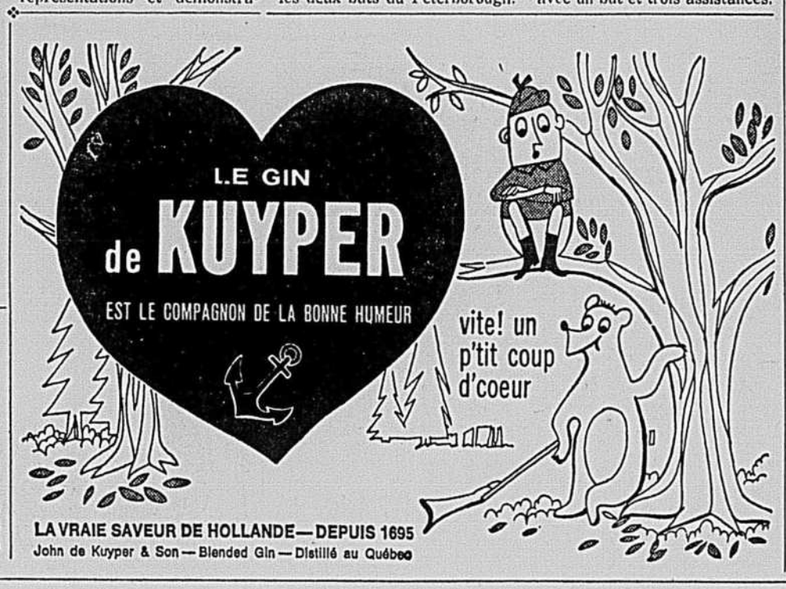

ENFIN!

LE BRANDY IMPORTÉ

PAARL ARBORE CINQ ÉTOILES

QUALITÉ SUPÉRIEURE AU MÊME PRIX MODÉRÉ

SAVEUR DISTINCTIVE FRUIT D'UNE PARFAITE MATURITÉ

Paarl, un produit d'Afrique du Sud

Voyez Votre Détaillant Esso Maintenant!

ATLAS Weathergard

Offre pour un temps limité seulement!

GARANTIE POUR LA DURÉE DU PNEU

Les pneus Atlas sont entièrement garantis contre tous défauts de matières premières ou de fabrication pour toute la durée de la semelle originale, sans restrictions de temps. Cette garantie est honorée par tous les vendeurs au Canada et aux É.-U.

Prix Ordinaire 22.35

15.95 5.20-13 TYPE SANS CHAMBRE À AIR, FLANC NOIR

Faites poser des Atlas Weathergard sans chambre à air avant l'hiver. Ainsi, vous serez assuré de pouvoir démarrer et arrêter sûrement, sans déraper, et de rouler dans la neige la plus épaisse. De plus, sur la chaussée dégagée, le dessin spécial de la semelle diminue le bruit du roulement.

A l'achat de pneus Atlas, profitez des **conditions spéciales de paiement** offertes par le ***CRÉDIT ESSO-MATIC:*** pas de comptant, jusqu'à six mois pour payer. Pour les achats de $100 et plus, jusqu'à 12 mois pour payer.

Économies semblables sur pneus de toutes les dimensions

6.40/6.50-13 Type sans chambre à air, flanc noir **18.02**	8.00/8.25-14 Type sans chambre à air, flanc noir **22.16**
7.00/7.35-14 Type sans chambre à air, flanc noir **18.91**	6.70/7.75-15 Type sans chambre à air, flanc noir **19.80**
7.50/7.75-14 Type sans chambre à air, flanc noir **19.80**	7.10/8.15-15 Type sans chambre à air, flanc noir **22.16**

Demandez à votre détaillant de vous faire voir le nouveau Weathergard-S

Esso

le nouveau

Snow Cruiser

avec

l'engagement 'servo-commande'

3 modeles pour "66"

Le nouvel engagement "Servo-Commande" de Snow Cruiser OMC est vraiment automatique. Une pression du pouce sur la manette des gaz suffit. L'embrayage s'ajuste automatiquement aux pentes, aux charges ou aux grands espaces.

L'engagement Servo-Commande agit comme la transmission automatique de votre voiture. La puissance est uniforme et constante. Le moteur ne force pas, ne s'emballe pas, et vous donne un rendement maximum dans toutes les conditions. Si vous utilisez le Snow Cruiser dans la neige épaisse, vous apprécierez la douceur de son glissement, résultat de la suspension moelleuse des skis, des roues de chenilles et des engrenages d'entraînement. Une plus grande surface d'adhérence lui donne plus de stabilité et la sensation de glisser gaillardement au gré de vos caprices.

Le Snow Cruiser 1966 comporte beaucoup de nouvelles caractéristiques qui le rendent plus fiable et plus agréable à piloter.

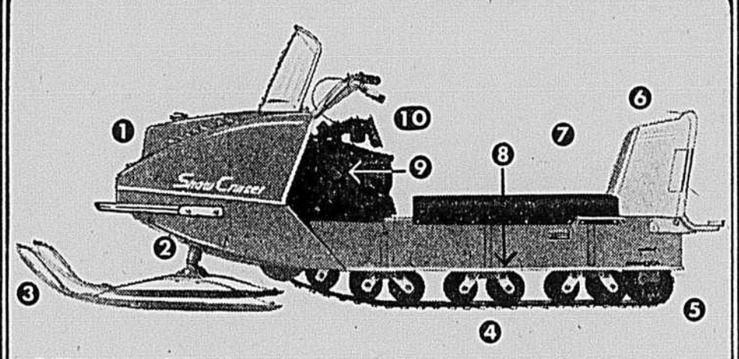

1. Nouveau capot facile à relever pour l'entretien du moteur.
2. Nouvelle suspension à ressorts souples pour les skis.
3. Skis de type nouveau avec tiges remplaçables.
4. Nouveau train à suspension souple.
5. Nouvel engrenage arrière avec suspension à ressort.
6. Dossier avec compartiment à bagages.
7. Coussin détachable.
8. Marchepieds inclinés.
9. Point neutre à blocage.
10. Tableau de bord, clé, lumière, bouton d'amorçage.

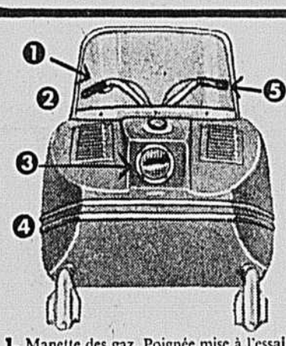

1. Manette des gaz. Poignée mise à l'essai à 50° sous zéro.
2. Pare-brise surbaissé en plastique renforcé.
3. Phare à double position "Hi-Lo".
4. Pare-chocs chromé et enveloppant.
5. Frein manuel (type à disque).

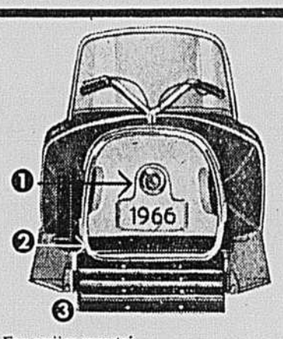

1. Feu arrière encastré.
2. Barre de remorquage.
3. Chenille inaltérable (mise à l'essai par froids extrêmes).

Il y a cette année trois modèles de Snow Cruiser: un à chenille de 15½" (démarrage manuel), deux à chenilles de 20½" (démarrage manuel ou électrique). Tous trois sont propulsés par un moteur éprouvé de 14 CV avec alternateur de 12 volts, fabriqué au Canada par Outboard Marine Corporation, le plus important fabricant de moteurs à 2 temps au monde.

OMC Snow Cruiser

Un produit OUTBOARD MARINE CORPORATION DU CANADA LTÉE

PETERBOROUGH, CANADA

Fabricants des fameux moteurs hors-bord Johnson et Evinrude et des tondeuses Lawn-Boy.

Jean-Guy Lamarre effectuera un retour en piste à Montréal

par André Trudelle

Il y a des propriétaires, aux courses, qui congédient leur entraineur ou conducteur quand leur cheval gagne et paie la forte somme. C'est l'exception, bien sûr. Mais ces propriétaires croient qu'ils ont été trompés, alors qu'en réalité, ils ont été servis par un coup de chance. Jean-Guy Lamarre n'est pas de ceux-là.

C'est lui qui, travaillant à Montréal, a abandonné les chevaux qu'on lui avait confiés, parce qu'on lui reprochait "d'aller trop souvent aux courses".

Jeune, désireux d'apprendre, Jean-Guy n'a pas craint de s'exiler aux Etats-Unis. Il a travaillé pour des maitres aussi réputés que Frank Popfinger, Del Inske et, plus récemment, Stanley Dancer. A l'encan de Harrisburg, Jean-Guy a rencontré Yvan Dugré, sportsman de Sherbrooke qui a toujours eu des chevaux, et Yvan lui a demandé s'il s'occuperait de ses jeunes chevaux.

Lamarre a accepté et il est venu s'installer à Blue Bonnets où il passera l'hiver. Il a Tarport Belle, qui a 18 mois, Fireland, un trotteur de 4 ans, Bill Boy Leigh, 3 ans. Il en attend un quatrième sous peu.

Le printemps prochain, Jean-Guy Lamarre reprendra sa place à la piste du Parc Richelieu, où il n'a pas couru depuis 3 ans. "Je suis né à Montréal", nous dit-il. "Mon oncle Charlemagne Groulx, de Ste-Rose, a toujours eu des chevaux. C'est lui qui, alors que j'étais encore tout jeune (Jean-Guy a aujourd'hui 32 ans) m'a inculqué le goût de devenir entraineur et conducteur."

Jean-Guy a été à l'emploi d'Emile Houle, puis il a travaillé avec François Leboeuf.

Aux Etats-Unis, Jean-Guy s'est occupé de chevaux célèbres : Henry T. Adios, Poplar Wick, du cheval italien Siamitta et plus récemment de Balenzano. "Stanley Dancer est dans mon livre le plus actif de tous les horsemen américains. Il ne reste pas dans sa roulotte le matin. Il travaille, travaille sans relâche", nous dit Jean-Guy.

Mais le cheval qui a le plus impressionné Jean-Guy cette année, celui qui a entrainé et qui lui a procuré la plus grande joie est le fameux Egyptian Candor, gagnant de l'Hambletonian.

Après la victoire de ce cheval, Stanley Dancer a félicité personnellement le jeune Jean-Guy et on lui a remis quelques jours plus tard une superbe montre en or.

On sait qu'Egyptian Candor appartenait à Stanley Dancer, ou à son épouse, ce qui revient au même, mais non légalement. Comme Stanley était l'entraineur de Noble Victory, le favori, il était normal que Dancer le pilote dans l'Hambletonian.

C'est Del Cameron qui était dans le sulky d'Egyptian Candor. "J'ai dit à Stanley Dancer avant la course que son Noble Victory serait battu", dit encore Jean-Guy. Il croit que Del Cameron a été le grand maitre de la situation ce jour-là.

Dancer avait "réchauffé" son trotteur en 2:19, dans la boue, Cameron en 2:30. Dans la première épreuve, Egyptian Candor a fait un manque.

Dans la deuxième, il a gagné Armbro Flight a remporté les honneurs de la troisième et une épreuve décisive a réuni Short Stop, gagnant de la 1ère course, Egyptian Candor et Armbro Flight.

"Cameron savait que Joe O'Brien, le pilote d'Armbro Flight, qui partait de la 1ère position, essaierait de prendre tout son temps dans le troisième quart et de venir finir en trombe.

"Cameron a donc suivi jusqu'au demi-mille, et là, il a lancé son cheval à l'attaque. Surpris, O'Brien ne savait plus que faire. Ses plans étaient mêlés. Egyptian Candor est venu l'emporter.

"C'est un cheval qu'il faut soigner avec attention. Il a les pattes très sensibles. Après son effort dans l'Hambletonian, le trotteur a été au repos pour trois longues semaines."

Mercredi dernier, il a participé à la coupe Dexter, et il a fini deuxième, battu par Armbro Flight, certainement la meilleure pouliche à passer aux Etats-Unis depuis longtemps.

Jean-Guy Lamarre et son protégé

Jean-Guy Lamarre a été l'entraineur du trotteur Egyptian Candor au cours de l'été dernier. Il a éprouvé l'une de ses plus vives émotions quand le cheval a remporté les honneurs de l'Hambletonian. Lamarre est revenu à Montréal où il entrainera les chevaux d'Yvan Dugré.

Résultats à Richelieu

Première course — Trot — A réclamer — $1,000

	No	Pd	¼	½	¾		Ld			Fin	Durée	Conducteur	Cote
Gus The Great	5	5	1e	1	1	1		½	1	¾	2.10.3	Lachance, G.	F2.50
Emlen Hanover	6	6	6	5	3e	4		½	2	½	2.10.4	Printchard, K.	3.15
The Capon	1	1	4	3	2e	2		½	3	tête	2.10.4	Baillargeon, G	6.10
Proper Way	7	7	7	8	5e	5	1		4	tête	2.10.4	Gingras, M.	4.10
Poplar Perk	2	2	2	2	4	3		½	5	1¾	2.11	Pelchat, Y.	3.65
Martys Last B	4	4	3	4	6	6		1½	6	¾	2.11.1	Caldwell, P.	31.75
Sergeant Rum	3	3	5	7	7	8			7	4	2.11.2	Bédard, A.	19.40
B Jo Express	8	8	8	6	8	7		½	8		2.12.1	Lahaie, J.	15.90

DUREE : 31 1.04.4 1.37.4 2.10.3 Piste rapide

5 GUS THE GREAT	7.00	4.30	2.80
6 EMLEN HANOVER		4.50	3.10
1 THE CAPON			3.30

Deuxième course — Amble — A réclamer — $900

	No	Pd	¼	½	¾		Ld			Fin	Durée	Conducteur	Cote
Helferhey	1	1	1	1	2	2		1	1	¾	2.10.1	Caldwell, P.	F1.40
Irish Mike	5	5	6	7	5	5		2	2	nez	2.10.2	Deguise, A.	4.20
Shadow Gold	4	4	5	4	4	3		½	3	1¼	2.10.2	Dupont, C.	11.45
Count Pick	2	2	3	3	1	1		½	4	1½	2.10.3	Bardier, N.	4.10
Lisa Queen	7	7	8	6e	3e	4	2		5	6½	2.10.4	Lachance, Gl.	9.10
Phil Butler	3	3	2e	2e	7e	6	2		6	6	2.12	Pelchat, Y.	5.65
M Richelieu	6	6	4e	5e	8	7	5		7	5	2.13.2	Bédard, A.	21.65
Nancy Scott	8	8	7	8	6x	x8			8		2.14.2	Bergeron, M.	41.95

DUREE : 31.4 1.04.3 1.37.4 2.10.1 Piste rapide

1 HELFERHEY	4.80	3.00	2.70
5 IRISH MIKE		4.70	3.30
4 SHADOW GOLD			4.80

PARI-DOUBLE : 5 - 1 — $23.70

Troisième course — Amble — Conditions — $1,000

	No	Pd	¼	½	¾		Ld			Fin	Durée	Conducteur	Cote
Ted Woodley	6	6	7	7	2		1	3		1	1¼	2.11.1	Turcotte, L.	3.65
Nevele Baby	5	5	1e	1	3		2		½	2	½	2.11.2	Martineau, J.	22.15
Dom Dhu	3	3	2	3	4		7	2		3	nez	2.11.3	Lachance, Gl.	4.15
Choco. Champ	1	1	3	2	1e		3		½	4	tête	2.11.3	Jodoin, J.	F0.80
Chief Abbe	2	2	4	4	5e		5	1		5	½	2.11.3	Savignac, R.	7.30
Sharp Gain	4	4	6	5	7		4		½	6	1	2.11.3	Bélanger, C.	25.70
Fedors Boy	7	7	8	8	8		6		½	7	2	2.11.4	Bergeron, M.	41.40
Hon. Rainbow	8	8	5e	6e	6e		8			8		2.12.1	Sauvé, R.	22.15

DUREE : 32.4 1.06.1 1.38.4 2.11.1 Piste rapide

6 TED WOODLEY	9.30	6.70	4.40
5 NEVELE BABY		11.80	5.70
3 DOM DHU			4.20

Quatrième course — Amble — A réclamer — $1,000

	No	Pd	¼	½	¾		Ld			Fin	Durée	Conducteur	Cote
Joey Johnston	1	1	2	2	2	2		½	1	1	2.10.1	Bouthillier, R	12.20
C B Sal	7	7	7	6	5	5		½	2	tête	2.10.2	Coutu, R.	7.65
Ganderette	8	8	4	5	6	6	10		3	tête	2.10.2	Pritchard, K.	35.40
Brick	6	6	6	1e	1e	1		¾	4	nez	2.10.2	Hanna, A.	F1.75
Border. Sally	2	2	3	4	4	3		½	5	3¼	2.10.3	Grisé, S.	6.40
Golden Spark	4	4	1	3	3	4	1		6	10½	2.11	Grandmaison,	31.20
Meadow Frisco	5	5	8	8	7	7	12		7	6¾	2.13.1	Poulin, M.	3.65
Dale Lind	3	3	5	x7	x8	8			8		2.14.3	Grenier, P.	2.65

DUREE : 32.3 1.05 1.37 2.10.1 Piste rapide

1 JOEY JOHNSTON	26.40	10.60	6.70
7 C B SAL		7.60	7.00
8 GANDERETTE			9.50

QUINELLA : 1 - 7 — $71.70

Cinquième course — Trot — Conditions — $1,500

	No	Pd	¼	½	¾		Ld			Fin	Durée	Conducteur	Cote
Armbro Earl	2	2	2	2	3	3		½	1	¾	2.07.2	Bourgon, L.	F1.95
Lee Ezra	1	1	1	1	1	1		½	2	1	2.07.3	Caldwell, P.	5.65
Argo Bay	5	5	7	7	8	8			3	tête	2.07.4	Poulin, C.	8.65
Jop. Surprise	6	6	8	8	6e	6		½	4	1½	2.07.4	Caldwell, R.	2.60
Flashy Freight	8	8	6	6	4e	4		½	5	½	2.08	Bardier, N.	31.30
Butchie B	3	3	5	5	2e	2		½	6	1½	2.08.1	Hanna, A.	5.40
Lucky Dare	4	4	3e	4	7	7	1½		7	13	2.08.2	Plante, C.	35.70
Pinky Jamie	7	7	4	3	5	x5	1		8		2.11	Hébert, J.	6.15

DUREE : 30.3 1.02.3 1.35.1 2.07.2 Piste rapide

2 ARMBRO EARL	5.90	3.70	3.20
1 LEE EZRA		6.30	4.80
5 ARGO BAY			4.60

Sixième course — Amble — Conditions — $1,100

	No	Pd	¼	½	¾		Ld			Fin	Durée	Conducteur	Cote
L Enchantress	2	2	3	3	1		1	1½	1	1½	2.06.4	Hanna, A.	3.20
Missileman	5	5	6	6	3	3	1		2	1¼	2.07	Bergeron, M.	10.65
Elk Slator	6	6	5	4	2	2	1		3	1½	2.07.2	Bélanger, R.	13.40
Honey. Miss	4	4	4	5	4	4	2½		4	2½	2.07.3	Curran, R.	3.10
Oh Shaw	1	1	2	2	5	5	1½		5	3¼	2.08.2	Vilandré, J.	F1.90
Solitude	7	7	7	7	6	6	3		6	4¾	2.08.4	Gingras, M.	16.70
High Liner	8	8	x8	8	8	7	3		7	13	2.09.4	Plourde, W.	11.35
Desmonds Son	3	3	1	1	7	8			8			Dupont, C.	11.40

DUREE : 30.2 1.03 1.35.1 2.06.4 Piste rapide

2 LADY ENCHANTRESS	8.40	5.30	4.00
5 MISSILEMAN		8.90	6.20
6 ELK SLATOR			5.10

Septième course — Trot — A réclamer — $1,300

	No	Pd	¼	½	¾		Ld			Fin	Durée	Conducteur	Cote
Archie Mon	5	5	8	5	3e	3		1½	1	1	2.09.4	Hanna, A.	5.55
Hoot Charm	1	1	2	1	2	1	nez		2	nez	2.10	Bourgon, W.	F1.90
Frivolous Ede	7	7	4	2	4	5		½	3	1½	2.10	Deguise, A.	8.10
Czar Vonian	6	6	1e	4	6	4		½	4	tête	2.10.1	Bouthillier, R	12.25
Sue Express	2	2	5	7	5e	6		½	5	tête	2.10.2	Hébert, J.	8.25
Carlys Allen	8	8	7	3e	1e	2	nez		6	½	2.10.2	Curran, R.	6.10
Mr Tyson	4	4	3	6	8	8			8	3	2.10.2	Lachance, Gl.	4.60
Lord Claire	3	3	6	8	7	7	1		8		2.11	Bédard, A.	6.15

DUREE : 31.2 1.04 1.37 2.09.4 Piste rapide

5 ARCHIE MON	13.10	4.80	3.20
1 HOOT CHARM		3.60	2.90
7 FRIVOLOUS EDE			6.80

QUINELLA : 1 - 5 — $15.90

Huitième course — Amble — Conditions — $1,400

	No	Pd	¼	½	¾		Ld			Fin	Durée	Conducteur	Cote
Brave Wil	2	2	1	1	1	1		2½	1	3	2.05.2	Lachance, Gl.	F1.00
King Sherry	3	3	3	3	3	2	2		2	4½	2.06	St-Jacques, C.	3.60
Silvers Gold	5	5	4e	4	4	4	6		3	1½	2.06.4	Turcotte, M.	2.70
Speedy Sam	1	1	2	2	2	3	4	½	4	3½	2.07.1	Pelchat, Y.	7.25
Mazie Pointer	4	4	5	5	5	5	2		5	1¼	2.07.4	Vanderpaelt,	18.75
Prince Flyer	6	6	6	6	6	6			6		2.08.1	Baillargeon G	19.15

DUREE : 30.3 1.03.1 1.34 2.05.2 Piste rapide

2 BRAVE WIL	4.00	2.90	2.10
3 KING SHERRY		3.90	2.10
5 SILVERS GOLD			2.20

Neuvième course — Trot — Conditions — $2,000

	No	Pd	¼	½	¾		Ld			Fin	Durée	Conducteur	Cote
G Elkington	3	3	1	1	1	1	1		1	1¼	2.07	Alain, PE	5.00
Hi Jet	1	1	2	3	2	2		½	2	cou	2.07.1	St-Jacques,	F2.35
Success Bomb	2	2	4	5	4	4		½	3	¾	2.07.1	Gingras, M.	4.85
Miss Alma Mir	5	5	5	4	5e	5		½	4	tête	2.07.2	Hébert, J.	8.20
Scotty Dear	6	6	6	6	6	6	2		5	1¾	2.07.2	Bourgon, L.	3.35
Wardys Prince	4	4	3e	2e	3e	3		½	6	2	2.07.4	Dupré, C.	9.75
Hoota Hanover	8	8	8	8	8	7	15		7	16½	2.08.1	Dussault, P.	22.65
Queens Impel	7	7	7	7	x7	8			8		2.11.2	Larochelle, D	13.70

DUREE : 31.2 1.03.3 1.35.2 2.07 Piste rapide

3 GLORIA ELKINGTON	12.00	5.00	3.20
1 HI JET		3.80	3.40
2 SUCCESS BOMB			4.50

Dixième course — Amble — A réclamer — $900

	No	Pd	¼	½	¾		Ld			Fin	Durée	Conducteur	Cote
Castle Hal	4	4	1	1	1	1		1½	1	1	2.09.3	Massé, N.	3.20
Indiana Chief	1	1	3	3	3	3		1½	2	1¼	2.09.4	Bédard, A.	2.65
Lanmart Jr	2	2	2	2	2	2	1		3	2¾	2.10	Beauvais, G.	10.45
Doug. Brook	3	3	5	5	4	x4	2		4	1	2.10.3	Hanna, A.	F1.95
The Saint	7	7	7	7	7	7			5	nez	2.10.4	Bouthillier, R	5.25
North. Beaver	5	5	4	4	5	5	1½		6	½	2.10.4	Gammill, R.	10.50
Homestretch T	6	6	6	6	6	6		½	7		2.10.4	Bourgon, L.	15.15

DUREE : 31.3 1.04.2 1.37 2.09.3 Piste rapide

4 CASTLE HAL	8.40	5.20	2.60
1 INDIANA CHIEF		3.70	2.80
2 LANMART JR			4.10

EXACTA : 4 - 1 — $26.90

RETIRE : KINGS SHADOW (8)

ASSISTANCE : 4,618 MUTUEL : $266.834

VENDEURS O.M.C.

PASCAL MARINE
- 301 ouest, rue Craig — 866-5692
- Centre d'achats Dorval — 631-4291
- Centre d'achats Fairview Pte Claire 695-6655
- Centre d'achats Greenfield Park 672-1771

ANDRE THEORET Cie Ltée
15779 ouest, boul. GOUIN
Ste-Geneviève — 626-3953

W. H. BENOIT INC.
10871 LAJEUNESSE — 388-9207
(Près du pont Viau)
OUVERT TOUS LES SOIRS

FECTEAU & FILS LTEE
7845 boul. ST-LAURENT
271-1050

CHAMBLY AUTO ELECTRIC
561, BOURGOGNE
658-1141

FEDERAL MARINE (1964) Co.
12525 boul. Lachapelle
FE. 4-5730
à l'entrée du pont Cartierville

OMER DE SERRES
1200, rue Sanguinet — 1406, rue St-Denis
288-0251

GARAGE A. LEVESQUE
665, LAURIER
467-3343

DON'S MARINE LTD.
4105, boul. LAURIER — St-Hubert
676-8644

MARINE OUTBOARD SALES
2625, rue St-Joseph
637-2733

DUPUIS MOTOR BOAT
INC.
3597, rue HOCHELAGA
526-7707

MORIN HANDY STORE
3602, rue WELLINGTON — Verdun
766-0723

DUVERNAY LAWN EQUIPMENT REG'D.
VENTE & SERVICE
3673, boul. Lévesque — 661-3355
St-Vincent-de-Paul

McGARR MARINE
1204 ouest, rue St-Laurent
en face du pont Jacques-Cartier
Longueuil
674-4159

CELEBRE A JUSTE TITRE DANS LE MONDE ENTIER

Church's
NORTHAMPTON ENGLAND
Chaussures anglaises renommées
LONDON • NEW YORK

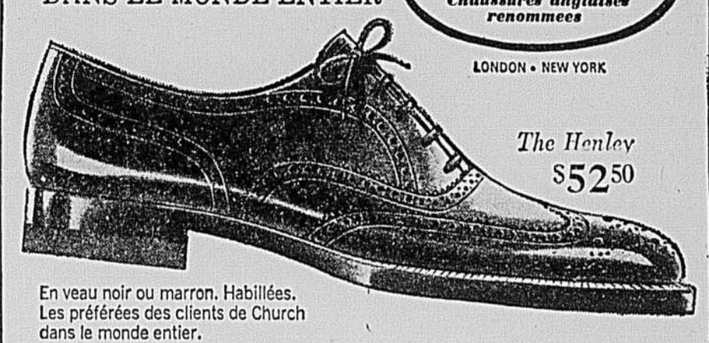

The Henley
$52.50

En veau noir ou marron. Habillées.
Les préférées des clients de Church dans le monde entier.

DISPONIBLES MAINTENANT CHEZ

Dack's
MAISON FONDEE EN 1834

3 MAGASINS À MONTRÉAL
1025 ouest, rue Ste-Catherine à *Peel*
5125, boulevard Décarie à *Queen Mary*
1235, Carré Phillips

Pourquoi l'étiquette Black Horse est-elle devenue

dorée?

Parce que l'or est un signe de supériorité!

Lors d'une récente épreuve de dégustation auprès des consommateurs du Québec, 3 sur 5 ont préféré, sans voir les étiquettes, la bière Black Horse à une autre marque de bière populaire et compétitive.

(Sondage effectué par une compagnie indépendante)

Faites cette épreuve vous-même!
Vérifiez les qualités de la bière Black Horse et voyez pourquoi elle est considérée supérieure à l'autre marque en saveur.

C'est très facile: Versez un verre de bière Black Horse. Examinez la mousse. Humez l'arôme agréable. Mieux encore, dégustez sa saveur exceptionnelle. Vous saurez pourquoi la bière Black Horse est préférée 3 fois sur 5. Plus savoureuse, elle satisfait vraiment celui qui a soif de bière. Exigez la bière Black Horse avec la nouvelle étiquette dorée qui confirme sa supériorité!

Black Horse
Maintenant avec étiquette dorée.

inscrits ce soir

PREMIERE COURSE
TROT — $1,000

5 Missouri Chuck, G. Lachance 5-2
1 Ben Regent, M. Gingras 4-1
2 Scotch Irish, Y. Gamache 4-1
8 Clark Harvester, H. Lamarre 6-1
7 Capitola B., R. Coutu 6-1
3 Squire Caper, G. Bouvrette 8-1
6 Canton's Hopeful, O. Lalonde 8-1
4 Castle Wave, G. Horton 10-1

Aussi éligibles :
Newport Britton, J. Hébert
Swift Yogi, pas choisi

DEUXIEME COURSE
AMBLE — (A réclamer) : $900

6 Town Byrd, A. Hanna 3-1
7 MacLennan B. G., Desjardins 7-2
3 Scotty B. Goose, C. Rocheleau 4-1
2 Sir Mite, J. Lahaie 6-1
4 Hilltop Sue, C. Dupont 6-1
5 Fleeting Pick, A. Bédard 8-1
1 Mike Ben, D. Plouffe 8-1
8 Mr. Lucky H., J. L. Vilandre 10-1

Aussi éligibles :
Volo M. Queen, Y. Pelchat
Doc Johnston, Y. Demers

TROISIEME COURSE
AMBLE — $1,000

2 Midnight A. G., H. Stewart Jr 2-1
1 Miss Champion, C. Plante 4-1
4 Miss D. Grattan, R. Gemmill 4-1
7 P. G. L. Peggy, J.-L. Vilandre 6-1
6 Commander P., G. Robichaud 6-1
8 D. C. Champ, J.-P. Gauthier 8-1
3 Sugar Lind, E. White 8-1
5 Newport V., J.-J. Martineau 10-1

Aussi éligibles :
Satan, Y. Pelchat
Armbro D., G. Beauchemin

QUATRIEME COURSE
AMBLE — (A réclamer): $1,000

4 Cunny's Bud, MacTavish 3-1
3 North. Archie, J.-C. Corbin 7-2
2 Lucky Shot, M. Gingras 4-1
5 Gypsy Baron, J. Lahaie 5-1
1 Knight Frost, L. Lapage 6-1
7 Benny Schue, G. Beauchemin 8-1
6 Bankroll, R. Bélanger 8-1
8 Hal Volo, J.-J. Martineau 10-1

Aussi éligibles :
Mr. Pogie, J. Hébert
Star Riggs, J.-P. Gauthier

CINQUIEME COURSE
AMBLE — $1,200

2 RuggedPick, D. MacTavish 3-1
8 King's Buddy, G. Lachance 4-1
5 Royal Indian, J.-C. Gauthier 5-1
1 Galant Onne, J.-P. Gauthier 6-1
3 Hearty Dares, L. Lapage 8-1
4 Shady Adios, M. Gingras 8-1
6 Success Brook, R. Bardier 10-1

Aussi éligibles :
J. Ko, J. Guénette
D. Rainbow, J.-J. Martineau

SIXIEME COURSE
AMBLE — (A réclamer): $1,300

5 Michelle C., C. Pelletier 3-1
4 Cherry Gold, J. Hébert 7-2
2 Tommy K., Y. Plouffe 4-1
3 Senor Adios, J.-L. Vilandre 6-1
7 Will Travel, G. Lachance 6-1
1 L. Clipper, J.-G. Brosseau 8-1
8 Leny Boy, C. Desjardins 8-1
6 Swing Harmony, R. Caldwell 10-1

Aussi éligibles :
Shafter Diamon, H. Filion
Sugar Prince, A. Hanna

SEPTIEME COURSE
TROT — $1,300

3 Airy's Pride, D. MacTavish 3-1
4 Chalidale Bryan, R. Caldwell 7-2
6 Killer, A. Hanna 4-1
8 Jonairo, D. Gillis 6-1
1 Newport Rocket, M. Gingras 8-1
5 Southern Chief, G. Lachance 6-1
2 Dare Devil Pick, J. Cyrenne 8-1
7 Penny Colleen, J. Findlay 10-1

Aussi éligible :
Pinky Jamie, J. Hébert

HUITIEME COURSE
AMBLE — $1,500

2 D and M, J. Hébert 3-1
6 Imperial Time, G. Lachance 7-2
5 Bucky North, P. Dussault 4-1
1 Will Diamond, B. Côté 6-1
4 Lee Croft, R. Caldwell 6-1
7 D. Johnston C., R. Bouthillier 8-1
3 Baron Dale, A. Hanna 8-1
8 Senator Pick, Y. Plouffe 10-1

NEUVIEME COURSE
AMBLE — $3,000

3 Jackie Wayne, C. Poulin 2-1
5 Fleet Time, D. MacTavish 4-1
6 Pronto Pal, L. Lapage 4-1
1 Starbound, J. Hébert 6-1
2 Novae Scott, L. Bourgon 8-1
4 Adios Mite C., J. Jodoin 8-1

DIXIEME COURSE
AMBLE — (A réclamer) : $900

3 Success Knight, R. Coutu 3-1
2 Coast Dispatch, M. Picard 4-1
1 S. Direct S. J.-L. Vilandre 9-2
6 Diplomat Rotan, J. Guénette 6-1
5 Brightside, N. Bardier 6-1
8 Juliana Herbert, J. Lefebvre 8-1
7 P. Richelieu, M. Bergeron 8-1
4 Lea Dale, R. Gingras 10-1

Aussi éligibles :
Duchess Day C., G. Lachance
Billey Halliday, R. Curran

Le présent meeting prendra fin le premier décembre

Le vice-président et trésorier Raymond Lemay a annoncé que le présent meeting de courses sous harnais se terminerait mercredi, 1er décembre.

On en était hier au 54e programme du meeting du Richelieu. Il en reste encore 17 d'ici la fin.

Au programme d'hier, Gilles Lachance a gagné deux courses, ses 191e et 192e de l'année. Il a piloté Gus The Great à la victoire dans la première course et Brave Will dans la huitième.

Ron Feagan, pour sa part, a remporté deux victoires, ses 193e et 194e. Il a piloté Mac Byrd, ($3.80) et Starlite, ($4.20) à la victoire dans les 5e et 8e courses, à la piste Mohawk.

A Montréal, Albert Hanna a lui aussi remporté deux victoires, alors qu'il a gagné dans le sulky de Lady Enchantress et Archie Mon.

A la piste Roosevelt, la direction a annoncé que 7 ambleurs prendront part au prix Messenger de $151,252, le 19 novembre. Il s'agit de Bret Hanover, qui a gagné 44 des 47 courses auxquelles il a pris part, de Tuxedo Hanover, Gee Lee Hanover, Trainer Hanover, Bobby T. Knight, Rivaltime et Toreador Hanover.

La controverse soulevée il y a quelque temps par le publicitaire Gord Pepper, de la Canadian Trotting Association, a pris une tournure différente. On sait que ce monsieur Pepper refusait de considérer les 18 victoires enregistrées aux Etats-Unis par Gilles Lachance comme valables au classement canadien des conducteurs.

Sébastien Brisson, secrétaire de l'Association des propriétaires et conducteurs de chevaux, (UHHA) a révélé que le gagnant à la fin de la présente saison recevrait le trophée Maurice Richard. "Ce trophée ira au pilote canadien qui aura remporté le plus grand nombre de victoires, peu importe où ces victoires auront été remportées".

Mais M. Brisson a toutefois stipulé que le champion devra avoir conservé en moyenne un départ par jour de courses sur le sol canadien, c'est-à-dire environ 250 départs.

La lutte se fait entre deux hommes, depuis plusieurs mois. Gilles Lachance, qui fait campagne au Parc Richelieu, et Ron Feagan qui conduit principalement sur les pistes de la province d'Ontario sont les deux grands rivaux. Feagan dominait avant les programmes d'hier. Il avait remporté 192 victoires. Lachance, lui, en a 190.

Il semble que les deux hommes soient plus intéressés à remporter 200 victoires, à être le premier à atteindre ce total, qu'à gagner le plus grand nombre de victoires. Car jamais, dans l'histoire des courses sous harnais, un pilote n'a remporté 200 victoires en une même année. Bob Farrington, Don Busse et Billy Haughton l'ont déjà fait aux USA.

Joutes de hockey

AUJOURD'HUI

Ligue Américaine
Québec à Baltimore

Ligue Junior de l'Ontario
Canadien Jr à London
Hamilton à Niagara Falls
St. Catharines à Toronto
Peterborough à Kitchener

Ligue Métropolitaine Jr "A"
Verdun à Palestre N. (Sauvé) 8h. 30

HIER

Ligue Américaine
Pittsburgh 4 — Los Angeles 6

Ligue Junior de l'Ontario
Oshawa 7 — Hamilton 4
Canadien Jr 2 — Peterborough 2

Ligue Métropolitaine Jr "A"
Lachine 7 — Mtl-Nord 4

Ligue Montréal Junior
Montréal-Est 4 — Roussin 1

Ligue Provinciale Junior
Sorel 5 — Trois-Rivières 3
Shawinigan 10 — St-Jérôme 4

Ligue Métropolitaine Jr "B"
St-Laurent 1 — West Island 0

Ligue Américaine

(Section Est)

	G	P	N	P	C	Pts
Québec	10	1	1	65	30	21
Baltimore	5	4	0	29	25	10
Providence	5	3	5	22	23	10
Hershey	3	7	1	29	34	7
Springfield		28	0	25	46	4

(Section Ouest)

	G	P	N	P	C	Pts
Rochester	8	2	0	43	29	14
Cleveland	4	4	0	28	32	8
Pittsburgh	3	7	0	42	47	6
Buffalo	2	7	0	22	38	4

Ligue Junior de l'Ontario

	G	P	N	P	C	Pts
Niagara Falls	7	0	2	43	23	16
Oshawa	6	2	3	49	35	15
Toronto	4	3	2	47	45	10
St. Catharines	4	5	1	39	49	9
Canadien Jr	9	3	3	31	32	9
Kitchener	3	5	2	41	43	8
Peterborough	3	5	2	41	44	8
Hamilton	2	6	1	48	51	7
London	3	7	0	34	51	6

Ligue Métropolitaine Jr "A"

	G	P	N	P	C	Pts
Lachine	7	3	0	63	41	14
Montréal-Nord	5	1	0	37	25	10
Verdun	3	1	0	24	6	6
Palestre	4	2	0	28	17	8
Laval	2	6	0	33	45	4
West Island	0	8	0	22	67	0

Ligue Montréal Junior

	G	P	N	P	C	Pts
Verdun	7	1	0	60	25	14
Rangers	4	4	1	31	32	9
Rosemont	4	1	0	40	13	8
Mtl-Est	4	4	0	26	33	8
Roussin	1	6	2	23	40	4
Ste-Claire	0	6	1	17	55	1

Ligue Provinciale Jr

	G	P	N	P	C	Pts
Thetford	8	2	0	49	29	16
Shawinigan	6	1	1	47	23	13
Sorel	5	5	1	35	51	11
T.-Rivières	1	6	0	28	34	4
St-Jérôme	1	8	0	39	44	2

Ligue Métropolitaine Jr "B"

	G	P	N	P	C	Pts
Verdun	5	0	0	26	7	10
St-Laurent	4	1	1	7	12	9
LaSalle	2	2	0	16	10	4
Mont-Royal	1	3	0	8	17	2
West Island	0	4	1	8	2	1
Outremont	0	2	0	2	10	0

Billy Maxwell en tête

MEXICO. (PA) — Le vétéran Billy Maxwell a tourné une ronde 70, deux coups sous la normale, passant ainsi en tête à l'omnium de golf du Mexique, sur un pied d'égalité avec deux jeunes Américains et deux Mexicains. Wilf Homenuik, de Winnipeg, a eu une ronde de 72, partageant la 10e place avec quatre autres golfeurs.

Le Mtl-Nord perd

Les Castors de Montréal-Nord ont subi la défaite pour la première fois cette saison, hier, alors qu'ils se sont inclinés au compte de 7-4 devant les Maroons de Lachine.

Jacques Beaudoin et Bob McCullough ont dirigé l'offensive des vainqueurs avec deux buts chacun tandis que Ian Maybury, George Norton et Pete Morin en ont réussi un chacun.

Réal St-Jean, Robert Longpré, Daniel Gingues et Pierre Bohémier ont compté pour les Castors.

C'était le premier revers des Castors qui avaient remporté la victoire à leurs six premiers matches, cette saison.

PREMIERE PERIODE

1—Lachine : Jacques Beaudoin (sans aide) 0:57
2—Lachine : Ian Maybury (Beaudoin) 11:30

Punitions : Renaud 3:10, St-Jean 3.24, Beaudoin et Firn 5:00, S. Roy (mineure et inconduite pour la partie) 6:15, Duchesne 9:01, Lang 10:10, P. Roy 11:36, Firn 15:00, Morin 15:12, St-Jean 18:00, Lang, 18.48, Beaudoin 18:48.

DEUXIEME PERIODE

3—Lachine : George Norton (McCullough) 2:20
4—Mtl-Nord : Réal St-Jean (Chicoine et Gingues) 3:53
5—Lachine : Bob McCullough (Dancause, Norton) 6:26
6—Lachine : Bob McCullough (Norton et Dancause) 13:50
7—Mtl-Nord : Robert Longpré (St-Jean, Duchesne) 17:51
8—Mtl-Nord : (Duchesne) 19:27

Punitions Stoutenburg 3:10, Firn 3:32, St-Jean 4:20, P. Roy, 5:50, 8:43, Young 10:03, Bohémier 10:28, Lacombe 11:00, Renaud 16:06, Stoutenburg 17:20, Longpré 18:48, P. Roy et Maybury (majeures) 18:58.

TROISIEME PERIODE

9—Lachine : Jacques Beaudoin (Frigon) 0:47
10—Mtl-Nord : Pierre Bohémier (St-Jean, Purcell) 7:13
11—Lachine : Pete Morin (Norton) 13:40

Punitions : Firn 1:2, Lacombe 14:11.

OAKLAND. (UPI) — Billy Cannon a connu sa meilleure saison dans la ligue Américaine en 1961, alors qu'il a gagné 948 verges au sol, et 586 autres grâce à 43 passes complétées.

RHUMS
NAVY RUM
WHITE CAP
PALM BREEZE
Lamb
Lamb's Rum Company Limited — Montreal

GRATIS, CADEAUX POUR FUMEURS DE CIGARES

TRUMPS. Le petit cigare le plus populaire au Canada. Avec ou sans tube-cigare. Une réelle aubaine. Prix de détail suggéré: 5¢ taxe provinciale non comprise.

Vous connaissez la bonne nouvelle? Benson & Hedges donne des coupons-primes avec l'achat de ses cigares Trump et Gold Band. Il vous suffit d'amasser 50 coupons pour vous procurer une bouteille de Burma-Bay, une canette de Burma Shave ou un paquet de lames en acier inoxydable Personna. Rien de plus facile! Vous trouverez les détails de l'offre sur chaque paquet de cigares.

Vente DE TAPIS

Spéciaux-vedettes en tapis et prélarts

Une preuve évidente que Woodhouse vous offre à peu de frais des couvre-planchers pour renouveler le décor de vos pièces. Motifs et coloris pour tous les goûts. — OUVERT CE SOIR JUSQU'A 9 HEURES ET DEMAIN, JUSQU'A 6 HEURES.

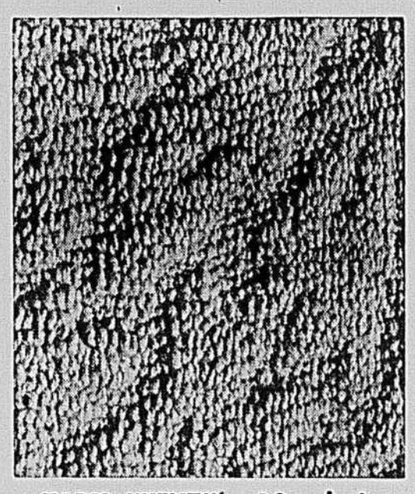

TAPIS "KENT" – 10 coloris

Il est fabriqué en Acrilan, la fibre conférant un rendement incomparable aux tapis, qui ainsi sont antimités, élastiques et non-allergènes. Coloris : or antique, or oriental, moca, vert argent, mousse verte, turquoise, bleu saphir, nutria, beige automne et cannelle. 12' largeur.

En SPECIAL à 6.95 la verge carrée

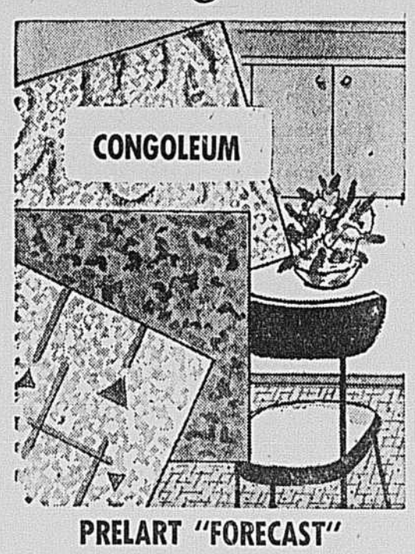

PRELART "FORECAST"

Fabriqué en vinyle d'entretien facile à dessus lisse et luisant. Résiste à la saleté et à l'usure. Il conviendra à toutes vos pièces. Grand choix de motifs et de couleurs les plus variés. 6' de large.

En SPECIAL à 1.29 la ver. car.

AUCUN DEPOT, JUSQU'A 36 MOIS POUR PAYER (TAXE DE VENTE PAYABLE A L'ACHAT)
NOUS FINANÇONS NOTRE CREDIT ! CE QUI NOUS PERMET DE VOUS ACCORDER UNE CONSIDERATION SPECIAL ADVENANT CERTAINES EPREUVES INATTENDUES.

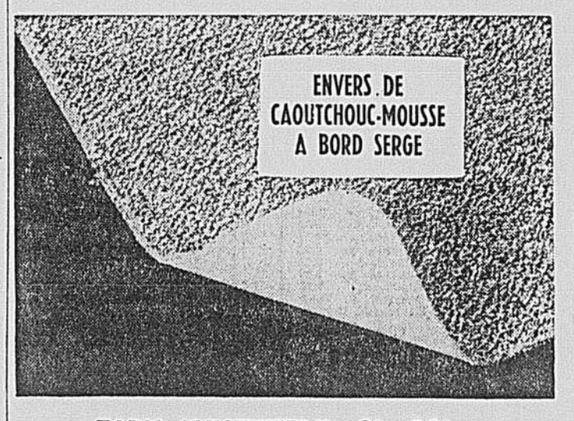

TAPIS "VISTWEED" – 9' x 12'

Broadloom touffu en viscose à effet tweed. Anti-mites, anti-allergène et anti-dérapant. Choix de 6 teintes : acajou, brun clair, multicolore, vert, or, arc-en-ciel. Un prix vraiment bas pour un tapis si résistant aux allées et venues.

En SPECIAL à 29.95

TAPIS AXMINSTER – 4 COULEURS

Tissé d'un mélange spécial de laine et de viscose, ces tapis à motifs sont résistants à l'usure et conserveront leur beauté originale longtemps. Un tapis résistant aux marques de pas des enfants et de plus très facile à nettoyer. Trois motifs.

En SPECIAL à 66.66 9' x 12'

CARPETTES "GOLD SEAL"

Le congoléum se distingue par sa qualité supérieure, sa résistance à l'usure, aux taches et à la saleté. Choix de 16 patrons. Ces carpettes rehausseront facilement votre foyer. Couleurs les plus en vogue. 6' de large.

En SPECIAL à 99¢ la ver. car.

Woodhouse
l'endroit où vous trouverez la qualité dans une grande sélection de valeurs en articles d'ameublement !

915 est, rue STE-CATHERINE
TÉL. 845-9261 — 6 ÉTAGES
EN FACE DE LA PHARMACIE MONTRÉAL — STATIONNEMENT MUNICIPAL À L'ARRIÈRE

1180 Boul. LABELLE (CHOMEDEY) Tél. 688-9750-1
Stationnement gratuit à l'arrière du magasin, accès par le Boul. Jarry.

AUTRES SUCCURSALES
3913 rue WELLINGTON (Verdun) Tél. 766-2343
43, rue GREEN (St-Lambert) Tél. 671-7270-9
2322 est, rue BELANGER (près Iberville) Tél. 725-2471-2
3956 est, rue ONTARIO (près Boul. Pie IX) Tél. 527-9251-2

Les Chevrolet 1966 de Park Avenue ont une chose en commun avec les '65

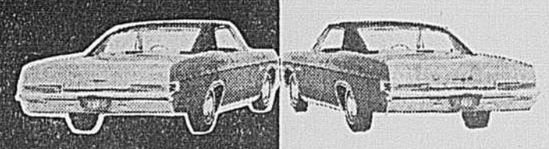

Aubaines dont personne n'ignore

PERSONNE NE REPART À PIED DE CHEZ PARK AVENUE Chevrolet
5000 EST, RUE JEAN-TALON

ANNONCES CLASSEES

pour un service rapide... VI.4-3711

IMMEUBLE

101 PROPRIETES A VENDRE

FACE AU PROGRES

LES IMM. NORDEST INC.

MEMBRE CHAMBRE D'IMMEUBLE MTL

AVISENT LEUR AIMABLE CLIENTELE DE L'OUVERTURE DE LEURS NOUVEAUX BUREAUX

A

4444 RUE DE LA ROCHE

SUD MONT-ROYAL

TEL. 527-8223-24-25-26-27

ATTENTION PROFESSIONNELS

DUPLEX CHOMEDEY

Bureau et résidence combinés, très modernes, garage. 663-3444, 669-8857.

SPECIAL

sur duplex neufs. Finition chêne au complet. Très grande cuisine. Chambre de bain finie mosaïque avec vanity. Très bonnes conditions de remboursement. Maison modèle, 2301 Mousseau, Tétreaultville.

GEORGES CONSTRUCTION 352-2960

ST-BRUNO

POUR VENTE RAPIDE, 4 CHAMBRES, SALLE DE JEUX FINIE, GARAGE. MAISON NEUVE. GRANDE ECONOMIE : $14,620.

653-3706 — RI. 4-2594

AHUNTSIC, propriétés commerciales, bon revenu. Constructeur, jour : 387-5766. Soir : 387-1233.

AHUNTSIC, duplex à vendre, face hôpital Fleury, site idéal pour médecin, sous-sol peut servir de bureau ou appts. 389-2820.

AHUNTSIC, Etienne Brûlé, Boulevard Gouin, 2-5, pierre, brique, garage. Disponible immédiatement, Guy Dallaire, courtier, 866-0782.

AHUNTSIC, neuf, 6½, 4 et 4, détachée, façade marbre blanc. Endroit tranquille, Jean De Serres, 331-3556, Lakefield Realties Ltd, courtier M.L.S. 697-5150.

AHUNTSIC ouest, magnifique bungalow 6 pièces, très bien situé. Faut voir. Appelez Jean De Serres, 331-3556, 697-5150.
Lakefield Realties Ltd, courtier M.L.S.

AHUNTSIC, 10505 André Jobin, coin Prieur, duplex neuf, moderne, 321-5102, 381-7329, 661-2494.

AHUNTSIC, 10338A, St-Charles, duplex neuf, luxeux, chauffage électrique, visite samedi dimanche p.m. 627-2725.

AHUNTSIC, triplex neuf, bas 7 appts. 10650 Des Prairies. 661-0584.

AHUNTSIC est, près boul. St-Michel, duplex 4½ pièces fermées, plan central, garage, entièrement paysager, comptant $6,000. Balance termes. 10430 Oscar, 387-2124.

AHUNTSIC, cottage brique, 6 appts, système. 10320 St-Charles, 681-8106.

AHUNTSIC, Nouveau-Bordeaux, large split-level, salles de télévision, à manger, de jeux, plancher marbre luxueux, piscine Valmar. 389-6115.
IMM. BEAU "LAC", COURTIERS

AHUNTSIC, 10,180 Jeanne-Mance, 2-3, 1-5, DU. 8-6235.

AHUNTSIC, Christophe-Colomb, bungalow cinq pièces fermées, belle salle de jeux, idéal pour jeunes ou couple âgé. Taxes $300. DU. 9-6115.
IMM. BEAU "LAC", COURTIERS

AHUNTSIC ouest, Alfred - Laliberté coin Dudemaine, luxueux duplex et triplex, aussi 3½, 4½, à louer. 271-6763.

AHUNTSIC, triplex pierre, semi détaché, 2-3, libre, bas 5½, cave, garage, $28,800. 387-5635.

ANJOU, aubaine exceptionnelle, duplex semi-détaché, 3 ans, bien situé, face de parc, hypothèque 6½%, bas libre, très bon prix, pour vente rapide. Demander M. Larose, 279-8494.

ANJOU, bungalow neuf, $17,500. Loranger.
IMMEUBLES GOULET, COURTIERS 3130 EST, SHERBROOKE — 526-6655

ANJOU, bungalow détaché, prix $18,000.
IMMEUBLES GOULET, COURTIERS 3130 EST, SHERBROOKE — 526-6655

ANJOU, bungalow 6 pièces, $4,000.
IMMEUBLES GOULET COURTIERS 3130 SHERBROOKE EST — 526-6655

ANJOU, bungalow, 2 garages, foyer, $24,800.
IMMEUBLES GOULET COURTIERS 3130 SHERBROOKE EST — 526-6655

ANJOU, split 4 chambres luxeux.
IMMEUBLES GOULET COURTIERS 3130 SHERBROOKE EST — 526-6655

ANJOU, duplex 3 ans, 2-5½, résidentiel, garage, grandes cuisines installées pour laveuses, sécheuses automatiques, moustiquaire aluminium, loué $200, non chauffé. Offres considérées. Pas d'agents. Soir fin de semaine. 352-5505.

ANJOU, luxueux duplex neuf, semi-détaché. Type colonial, 2-5½. Sous-sol fini, 2 salles bain, foyer naturel. Prix $33,000. Hypothèque $21,500. 8391 Croissant, Montrichard. 352-1669.

ARCHEVESQUE, 6-4½, détaché, $8,000. St-Pierre.
IMMEUBLES GOULET, COURTIERS 3130 EST, SHERBROOKE — 526-6655

AUTEUIL, Jardin des Cèdres. Bungalows, terrains boisés. Châteauneuf Construction. 669-2866.

AUTEUIL, bungalow neuf, 5 pièces, près Boulevard, église, école, $12,450. Comptant: $250. 625-0367, 625-5474

AVE 21ième, 1-5, 3-3, 1-2, revenu $4,000., règlement succession. Après 6 hres. RA. 5-3741.

9050, 15e AVENUE, 2-5, bas libre. $19,500, comptant $4,000 — Gagnon. REAL PEPIN, COURTIER, 384-6522

25e AVENUE, St-Michel, Duplex, 5½ fermées, Neuf, Garage, Près d'école, église, centre d'achats, 381-7456.

AVENUE BOURBONNIERE, (5125) PRES BOUL. ST-JOSEPH, 7 LOGEMENTS MODERNES, REVENU $4,380. PRIX $34,500. PROPRIETAIRE 1344 JEAN-TALON EST, 272-9523.

AVENUE Sherbrooke est 5825, $70,000, 10 logements, 1-6, 8-3, 1-2, garage. Revenu $11,443. 523-8143, 259-9325.

BALDWIN 5520, duplex neuf semi-détaché, 5½ fermés, fini. 389-2105.

BELANGER, duplex $19,000. Loranger.
IMMEUBLES GOULET COURTIERS 3130 SHERBROOKE EST — 526-6655

BELLEVILLE, bungalow luxueux, 40 x 28, chambres spacieuses, cuisine familiale, foyer naturel, terrain 69 x 80, voisinage : belles propriétés, Montréal-Nord. $5,000. comptant. 389-6115.
IMM. BEAU "LAC", COURTIERS

BELOEIL, bungalow, 5 pièces, salle bain, cause travail, 204 Jeanne-Mance. 467-5432.

BERCY, triplex, prix $9,500 Loranger
IMMEUBLES GOULET COURTIERS 3130 SHERBROOKE EST — 526-6655

BERRI, près Laurier, 5 logements, revenu $3,384. Latendresse, 273-9510, 259-0759.
IMM. BISSON INC.

BERRI, près métro à Crémazie, 2 logements, garage. 389-8300.

BILODEAU, triplex, prix $18,000 — Hamel.
IMMEUBLES GOULET COURTIERS 3130 SHERBROOKE EST — 526-6655

BORDEAUX, Jean-Talon, duplex 2-5, système, 220 ; $19,500. Propriétaire : 256-1290.

BORDEAUX près Rachel, règlement de succession, 9 logements chauffés, de 3 et 4 pièces. Revenu $5,544. Prix $36,000. Comptant $12,000. Imm. Lafayette, Courtier. 274-2425.

BORDEAUX, Poincaré, bungalow semi-détaché, 6 pièces, salle jeux, foyer. $20,000, comptant $5,000. Immeubles Claremont, courtiers, 271-2491.

101 PROPRIETES A VENDRE

WILDER-BERMINGHAM

"Discutons-en"

VILLE ST-LAURENT

Bungalow détaché, 6 pièces, garage, accessoires, 2 duplexes, garage. Prix avantageux.

DUVERNAY

Bungalow détaché, 2 salles de bains, planchers en chêne, garage, conditions faciles.

PARC EXTENSION

1 propriété à revenu, 4½ pièces, parfait ordre. Prix très raisonnable.

CENTRE DE MONTREAL

Bâtisses commerciales. Revenus surprenants.

Duplex, 6 et 7 pièces, refait à neuf. Prix à discuter.

VILLE-EMARD

Commerce épicerie - boucherie licenciée. Prix dérisoire, propriétaire quitte le pays.

STE-DOROTHEE

Duplex détaché, 5 et 6 pièces, chauffage à l'huile, à l'eau chaude. Grand terrain. Prix spécial à $12,000. Conditions faciles.

L. J. CHARETTE
331-5888 (soir) — 288-8114 (jour)

WILDER BERMINGHAM REALTY CO.

1465 BLEURY

Courtiers licenciés

BORDEAUX, nord Mont-Royal, duplex 2 grands 6 pièces, bons revenus, parfait ordre, système bas. Un logement libre à l'acheteur. Prix $15,500. Comptant $5,000. Propriétaire, 352-0100.

BOSSUET, triplex luxueux, — face église.
IMMEUBLES GOULET COURTIERS 3130 SHERBROOKE EST — 526-6655

BOUCHERVILLE, bungalow 6 pièces, cuisine moderne, 3 chambres à coucher. Près magasins, autobus. M. MacGregor, 671-6734, ou 671-6111.
IMM. BAXTER INC., COURTIERS

BOUCHERVILLE, bungalow, parfait état, 6½ pièces, prix d'aubaine. 655-1039.

BOUL. Rosemont, coin rue, près Delorimier, 4 logements, 2 magasins, 3 garages. RA. 2-4212.

1613 BOURBONNIERE, 4-5, 4-6 pièces, revenu $5,136, comptant $10,000.
REAL PEPIN, COURTIER, 384-6522

BOYCE, luxueux 2-4 fermés, façade 34', salle jeux, face parc, prix $21,500, hypothèque, comptant discutables. CL. 5-5414.

BROSSARD, bungalow, 5 appts, avec car-port, valeur $16,000, pour $15,200, asphalte, paysager, privé, 672-3918.

BROSSARD, Asterville, bungalow, 3 chambres à coucher, spacieuse cuisine, incluant connections pour laveuse et sécheuse. Salle de jeux. Terrain entièrement gazonné, 6,500' carrés. Abri d'auto, avec entrée pavée. Près centre d'achats. 866-7939.

BROSSARDVILLE, South Gate, district résidentiel exclusif, construction "custom built" de grande valeur, bungalow détaché, split-level, 8½ pièces, tous les accessoires de plomberie marque Crane, plusieurs dispendieux extras inclus dans prix de vente. Terrain 70'5" x 107 magnifiquement paysagé, clôturé. Nouvelle hypothèque à 80% de la valeur marchande peut être obtenue. Occupation immédiate, propriétaire transféré. Prix demandé $27,200. Photo M.L.S. O. Chabot, 767-5318. Soir, 767-0586.

MASSE & GAUTHIER INC.
COURTIERS LICENCIES EN IMMEUBLE

BROSSARDVILLE
Bungalow modèles variés de $14,550 et plus. Occupation immédiate. Eligible au rabais provincial. Comptant discutable. S'adresser 1080 Panama. Immeubles Champagne, courtiers, 769-3253, 671-6672; soir, 365-0400.

CADILLAC 5872, 2-5, semi-détachée, garage, salle jeux, lavage, libre, $28,500 ; comptant $5,000. 721-0472.

5331 CADILLAC 2 x 4, 1 x 2, revenu $2,220 — $20,000, comptant $5,000 — Rolland.
REAL PEPIN, COURTIER, 384-6522

CANDIAC, $117 par mois taxes comprises. Ne ratez pas cette occasion. Charmant et moderne bungalow avec tapis mur à mur dans grand vivoir. Cuisine moderne, 3 chambres à coucher. 5 minutes du pont Champlain avec nouvelle Autoroute. Jolie communauté avec écoles, centre d'achats, piscine et golf. J. Santarelli, 671-9126 ou 671-6111.
IMM. BAXTER INC., COURTIERS

3573 CARTIER : 2 x 6, 2 x 4, 220V, revenu $2,532 — $17,700 — $5,000 — Gagnon.
REAL PEPIN, COURTIER, 384-6522

1919 CARTIER, ville Laflèche, 2 x 5½, garage, baux mai, $19,000. Rolland.
REAL PEPIN, COURTIER, 384-6522

CARTIER, triplex, prix $17,000 — Loranger.
IMMEUBLES GOULET COURTIERS 3130 SHERBROOKE EST — 526-6655

CARTIERVILLE, bungalow 9 pièces, 11460 Filion, exclusif, constructeur, FE. 4-0871.

CHAMBLY, bungalow 4 pièces, terrain 100'x105'. $5,500. Echangerais restaurant.
IMM. VALVER, COURTIER, 676-7761

CHAMBLY, joli split-level, 6 pièces, lot exceptionnellement grand. Petit étang, entrée pavée. Prix à discuter. T. Landry, 658-1028 ou 671-6111.
IMM. BAXTER INC., COURTIERS

CHAMBLY, magnifique bungalow moderne, 6 pièces, sous-sol fini, garage, 70 Doody. RA. 9-4767.

CHAMBLY, cottage semi-détaché, 3 chambres à coucher. Entrée pavée. Seulement $91 par mois. T. Landry, 658-1028 ou 671-6111.
IMM. BAXTER INC., COURTIERS

CHAMBORD 4 x 4, comptant $5,000. Coupal.
IMMEUBLES GOULET COURTIERS 3130 SHERBROOKE EST — 526-6655

5401 CHARLEROI, triplex 3-5½, sous-sol fini grandeur, bar, salle-jeux, très moderne, neuf, 323-5970, 389-7754.

CHATEAUBRIAND Avenue, 3 logements 4½, $17,500. 667-7003.

CHATEAUGUAY, bungalow 5 pièces, sous-sol fini, terrassement, information 692-4743.

CHATEAUGUAY, charmant bungalow 5 pièces, terrain 9,000 pieds carrés, près Boul. Parkway, J. Cardinal, 737-6610 Eastern & Chartered Trust, 875-2800.

CHRISTOPHE-COLOMB, 25 appartements — Hamel.
IMMEUBLES GOULET COURTIERS 3130 SHERBROOKE EST — 526-6655

COLONIALE-Sherbrooke, 3 logements, 7 pièces, vacant. $10,500. Propriétairfe, 321-7361.

CHOMEDEY, 63e ave, bungalow très bonne condition, petit comptant, J. Cardinal, 737-6610, Eastern & Chartered Trust, 875-2800.

CHOMEDEY, 88e ave, 305, bungalow moderne, neuf, 321-5102, 381-7329, 661-2494.

4664 COLONIAL, 2 x 5, revenu $1,200. Prix $11,000. Comptant $3,000. Massé.
REAL PEPIN, COURTIER, 384-6522

COTE ST-ANTOINE, près Vendôme, duplex de 5 pièces chacun, cave, système, garages, terrain 51 x 106, prix $42,000. RA. 7-3553.

COTE ST-PAUL, 7 logis, revenu $4,920. Sacrifiera; comptant $10,000. Imm. Verdun, courtier, PO. 6-3541.

CUVILLIER, 10 logements, prix $40,000
IMMEUBLES GOULET COURTIERS 3130 SHERBROOKE EST — 526-6655

DANTE, 8 x 4½, revenu $5,952 — St-Pierre.
IMMEUBLES GOULET COURTIERS 3130 SHERBROOKE EST — 526-6655

DAVAAR et Chemin Ste-Catherine. Cottage 10 pièces, très propre. Prix raisonnable. Latendresse, 273-9510. 259-0752.
IMM. BISSON INC.

101 PROPRIETES A VENDRE

PLACEMENT

18ème AVE ROSEMONT

26 LOGEMENTS NEUFS

REVENU	$ 30,780
HYPOTHEQUES	$160,000
PRIX	$190,000

11e Ave Rosemont

19 LOGEMENTS NEUFS

REVENU	$ 23,400
HYPOTHEQUE	$ 95,000
PRIX	$135,000

COMPTANT DISCUTABLE

L.-G. CONST. INC.

MONTREAL-NORD

MAGNIFIQUES BUNGALOWS ET COTTAGES DE 3, 4, 5 CHAMBRES A COUCHER
TRES BAS COMPTANT.
Direction : Boul. Gouin tout près de PIE IX.
OUVERT DE 9 A.M. A 9 P.M.
LE PLATEAU HORIZON
322-1416

DUPLEX NEUF

VIMONT OU FABREVILLE
2-5½, bas libre immédiatement, grand garage, boni fédéral $1,000. Peu ou sans comptant. 669-8857.

FAUT VENDRE

Cottage, à Rosemère, grand terrain, faites vos conditions, prix bien discutable. 669-3034.

De GASPE près Gounod, duplex 2-6, en parfaite condition, très propre, garage, cave 6 pieds, $18,000 ; 271-8893.

5635 DELORIMIER, 8 logements chauffés, 3 pièces, 389-0069.

DE LORIMIER, triplex, comptant $5,000. Loranger.
IMMEUBLES GOULET, COURTIERS 3130 EST, SHERBROOKE — 526-6655

8334 DES BELGES, 1-6, 1-4, restaurant, clientèle. Prix raisonnable.
REAL PEPIN, COURTIER, 384-6522

DesECORES près Jean-Talon, duplex 5 pièces. Conditions faciles. DU. 7-6641.

DES RECOLLETS, duplex, prix $24,500. Hamel.
IMMEUBLES GOULET, COURTIERS 3130 EST, SHERBROOKE — 526-6655

2150 DEZERY : 1 x 6, 4 x 4, revenu $2,580 — $19,500, comptant $6,500 — Boutin.
REAL PEPIN, COURTIER, 384-6522

DORION, 6-6, 2 propriétés, $31,000.
IMMEUBLES GOULET, COURTIERS 3130 EST, SHERBROOKE — 526-6655

DROLET, duplex moderne, prix $14,000.
IMMEUBLES GOULET, COURTIERS 3130 EST, SHERBROOKE — 526-6655

DROLET, Mont-Royal, duplex, 5-6, aubaine. Propriétaire, 844-4976.

DROLET, 4 logements, 17,000 — Coupal.
IMMEUBLES GOULET COURTIERS 3130 SHERBROOKE EST — 526-6655

DROLET, revenu $4,200, prix $17,000.
IMMEUBLES GOULET COURTIERS 3130 SHERBROOKE EST — 526-6655

DUVERNAY OUEST, 1230 Montpellier, près centre d'achats, bungalow, 3 chambres à coucher, garage, $14,900. 661-4252.

DUVERNAY ouest, bungalow 5 pièces, occupé depuis 3 ans, près école, Centre d'achats, aubaine. 669-4752.

DUVERNAY, bungalow 6 pièces, $13,300. Comptant $1,300. Imm. J. & L. courtier, 331-8990. Soir : HU. 2-1527.

DUVERNAY
Achetez votre terrain maintenant et construisez votre maison plus tard. Près école, église, centre d'achat. Léger comptant ; termes faciles, 2 ans pour payer. 661-2113.

DUVERNAY
4 chambres, salon et cuisine. Comptant : $500. Occupation immédiate. Devant paysager, entrée d'auto asphaltée, garage chauffé. 661-2113.

DUVERNAY
Bungalow 5 pièces, devant entièrement paysager, entrée d'auto asphaltée, garage chauffé. Comptant : $500. 661-2113.

DUVERNAY, cottage 6 pièces, aubaine
IMMEUBLES GOULET COURTIERS 3130 SHERBROOKE EST — 526-6655

DUVERNAY, bungalow, 5 pièces, garage, paysager, patio, clôturé, fenêtres aluminium, grande cuisine. Aubaine, 669-5747.

ESPLANADE, 6-6, comptant $5,000. Gagnon.
IMMEUBLES GOULET, COURTIERS 3130 EST, SHERBROOKE — 526-6655

FABRE, près parc Lafontaine, 50 x 105. Revenu $4,320. Règlement succession. Après 7 p.m. : 388-0709.

FRONTENAC, 3-7 appts, $14,500. Pas d'agents, cause maladie. 276-7192.

GARNIER, 6 logements, $4,220. Coupal.
IMMEUBLES GOULET, COURTIERS 3130 EST, SHERBROOKE — 526-6655

GILFORD, duplex, prix $17,800. Hamel.
IMMEUBLES GOULET, COURTIERS 3130 SHERBROOKE EST — 526-6655

GOYER, 25-4½, comptant $35,000. St-Pierre.
IMMEUBLES GOULET, COURTIERS 3130 EST, SHERBROOKE — 526-6655

GREENFIELD PARK, bungalow 5 pièces, garage, châssis aluminium. Grand terrain, clôture. Roger Camerlain, 671-6390 ou 671-6111.
IMM. BAXTER INC., COURTIERS

HAMILTON, 2 logements 8 pièces, magasin couverture et galerie neuves, peinture extérieure faite. Revenu $1,920. Prix demandé : $15,000. D. Côté 767-5318.

MASSE & GAUTHIER INC.
Courtiers licenciés en immeuble

HENRI-JULIEN, Jarry. Duplex 2-5, $2900 comptant. Sous-sol, système, 220, châssis aluminium, prix $18,900. Balance mensualités $50. Propriétaire, 272-4566.

HOGAN - Rouen, revenu $3,048, prix $20,500, comptant $5,000, bon ordre. Imm. Manic, courtier, 384-9130, DU. 7-5065.

HOGAN, duplex détaché, prix $12,500.
IMMEUBLES GOULET, COURTIERS 3130 SHERBROOKE EST — 526-6655

2600 IBERVILLE, bungalow 4 pièces, solarium, garage, 220V, $14,700. Zmyslony.
REAL PEPIN, COURTIER — 384-6522

JACQUES-CARTIER, duplex près centre d'achats, église, école. 674-3460 entre 6 - 9 p.m.

JACQUES-CARTIER, bungalow, 6 pièces, cave, prix $7,000. Comptant $3,000.
IMM. VALVER COURTIER, 676-7761

JACQUES CARTIER, triplex moderne, revenu $3,120, cause transfert, 728-7170.

JACQUES-CARTIER, bungalow 5 pièces, salle jeux, bar, bas prix.
IMM. VALVER COURTIER, 676-7761

JARRY - St-Hubert, 6 logements. Revenu $5,220. Bons locataires. 271-1095.

5639, 4143 JEANNE-MANCE. Triplex, 3-6. Système. Revenu : $2,460. Prix : $20,000, propriétaire. 273-4163.

JEAN-TALON, 6 logements, $28,000. Coupal.
IMMEUBLES GOULET, COURTIERS 3130 SHERBROOKE EST — 526-6655

2115 JOLIETTE, une épicerie, 4 x 4, revenu $3,720. Comptant $8,000. — Poulin.
REAL PEPIN, COURTIER — 384-6522

LACHINE, rue St-Antoine, 2-4 pièces, prix $10,600. Comptant $3,500. Imm. Console courtier, 631-8178.

LACORDAIRE Triplex moderne, détaché. Système eau chaude. Bonne condition. CL. 9-2875.

LACORDAIRE - Hochelaga, 2-5½ fermés, luxueux, garage. Jour 255-9770, soir 256-4781. Immeubles Laurier, courtiers.

2585 LANGELIER. 6 x 4½ fermées, façade 50', $4,752 - $36,000 - $10,000. Rolland.
REAL PEPIN, COURTIER, 384-6522

9620 LAJEUNESSE, NOUVELLE CONSTRUCTION, 4 - 5½. 748-7619.

LA SALLE, nouveaux duplex, 5½, 5½ plus 3 pièces finies sous-sol. 10 minutes centre ville. Prenez tunnel Atwater, tournez à droite La Vérendrye jusqu'au bowling Mon Mart. 365-4222; 363-4872.

LASALLE, duplex 5½-5½ neufs, $21,500 bonus d'hiver $1,000. Comptant minime. Constructions Ivanauskas Const. Co. Ltd. Pas d'agents. 366-6855.

101 PROPRIETES A VENDRE

BOUCHERVILLE

BIENVENUE AUX VISITEURS

9 H. A.M. A 10 H. P.M.

BUNGALOWS—COTTAGES

TOWN HOUSES ET APPARTEMENTS

3-4-5 CHAMBRES A COUCHER

TRES BAS COMPTANT

PROJET HORIZON

INF. 655-0656

MARI MALADE

VIMONT

BUNGALOW 5 etavbg

Bungalow 5 pièces modernes, tapis inclus, vos conditions. 663-3444, 669-8857.

TETREAULTVILLE

6 logements de 4½ pièces fermées, et 2 magasins. Revenu $6,300 par nanée. 352-4693.

LAURIER, 8 x 4, revenu $6,060. Détaché.
IMMEUBLES GOULET, COURTIERS 3130 SHERBROOKE EST — 526-6655

LAVAL, près avenue des Pins, 6 logements, revenu $4,992. Latendresse, 273-9510, 259-0752.
IMM. BISSON INC.

LAVAL-DES-RAPIDES, aubaine. Bungalow, 5 pièces, $12,500. Facilité de paiement. Ecoles, autobus, 53 Labrie.

LAVAL-DES-RAPIDES
Bungalow dégagé, près écoles. Salle à manger, vivoir, 3 chambres, sous-sol fini. Magnifique terrain en parfait état. Libre immédiatement. Faites offre. Propriétaire transféré. Comptant minime.
JAMES M. HYSLOP
EASTERN & CHARTERED TRUST
932-1481 — 747-2342

LAVAL DES RAPIDES, bungalow, près l'école et l'église. Comptant $750. 444, 13e Rue, Laval des Rapides. 669-6803, 667-0746.

LAVAL-DES-RAPIDES, split-level, 8½ pièces, salle jeux finie, terrain 60 x 90, école, $22,000. 272-2627.

LAVAL DES RAPIDES, duplex, 2-5 appts, garages, systèmes. Information : 388-9110.

LAVAL-DES-RAPIDES, bungalow 6 pièces, garage, occasion, près centre d'achats, école, église, 334-9330.

2175 LEPAILLEUR, triplex moderne, semi-détaché, bas prix, garage, bonnes conditions. 645-9137.

LETOURNEUX, 1617, 8 logements, revenu $4,900. Comptant $8,000. 488-0282.

LIVERPOOL Pointe St-Charles, 4 logements en parfaite condition, prix $13,500. Comptant $2,500. Imm. Console, courtier, 631-8178.

LONGUEUIL — Domaine Normandie, split-level, 4 chambres à coucher, salle jeux, bar, chambre froide, buanderie près cuisine. Doit vendre, toute offre raisonnable acceptée. Roger Camerlain, 671-6390 ou 671-6111.
IMM. BAXTER INC., COURTIERS

LONGUEUIL, résidentiel, cottage 10 pièces, 2 salles toilette, garage double, grand terrain, foyer peint naturel, barbecue intérieur. Libre. OR. 4-1852. OR. 7-7776.

LONGUEUIL, bungalow 5 pièces, 3 chambres à coucher, tapis mur à mur, salle jeux, chambre froide, buanderie, chambre à coucher additionnelle au sous-sol. Paroisse St-Pierre Apôtre. Roger Camerlain, 671-6390 ou 671-6111.
IMM. BAXTER INC., COURTIERS

LONGUEUIL, cottage extérieur brique, 8 pièces, salle de jeux 21 11, bar, salle de lavage, garage, site résidentiel. Prix $19,700. P. LaPalme, 671-2417 ou 671-6111.
IMM. BAXTER INC., COURTIERS

LONGUEUIL, près métro et futur centre d'achats, cottage détaché, 6 pièces, terrain 52 x 185, grands arbres, faire offres. Imm. Gueymard, courtiers, 677-2930, 677-5216.

LONGUEUIL, cottage pierre et brique, 7½ pièces, grand hall haut et bas avec large escalier, garage, salle de jeu, foyer naturel, plusieurs extras inclus dans prix de vente. P. LaPalme, 671-2417 ou 671-6111.
IMM. BAXTER INC., COURTIERS

LONGUEUIL, près écoles française, anglaise, église, autobus, excellent duplex détaché, hypothèque 5%. A qui la chance ? Imm. Gueymard, courtiers, 677-2930, 677-5216.

LONGUEUIL, bungalow 5 pièces, comptant $2,000, balance $122 par mois, capital intérêt et taxes inclus. Imm. Alvarez, courtier, 674-1430.

LOUIS-HIEBERT, duplex, $19,000 — Loranger.
IMMEUBLES GOULET COURTIERS 3130 SHERBROOKE EST — 526-6655

7185 LOUIS-HEMON : Cottage 7 pièces libre 60 jours. — Bouffard.
REAL PEPIN, COURTIER, 384-6522

MARIE-ANNE-Parthenais, 1-6, 2-3, 2 garages, 220, revenu $2040. $13,800, comptant $4,000. Propriétaire. 352-2245.

6675 MARQUETTE, 4 x 4, 4 x 2, revenu $6,372, $40,000, comptant $15,000 Rolland.
REAL PEPIN, COURTIER — 384-6522

8181 MARQUETTE, 6 x 4½ fermées, façade 50', $4,944, $37,000, $10,000 Rolland.
REAL PEPIN, COURTIER — 384-6522

9082 MARSEILLE, 1 x 5½, 2 x 3, âge 1960, $24,800, comptant $8,000, Rolland.
REAL PEPIN, COURTIER — 384-6522

MARSEILLE, 5968 à 5976, 4-3, 1 magasin, revenu $4,000. CL. 9-4501.

MARSEILLE, bungalow, garage, $15,000. St-Pierre.
IMMEUBLES GOULET, COURTIERS 3130 EST, SHERBROOKE — 526-6655

1979 MASSON, 1 x 6, 2 x 3, garage, revenu $2,700, $23,000, $10,000. Rolland.
REAL PEPIN, COURTIER — 384-6522

MILLEN, duplex, 2-5 fermés, grand terrain, arbustes. Sous-sol fini. Garage double. Haut loué $85. Pas d'agents. 388-4940. vendredi, samedi.

MOLSON nord, Beaubien, 3 étages, 4 logis. Revenu $3,324. 7 pièces libres, prix $28,000. RA. 7-3553.

6765 MOLSON, 1 x 8, libre, 1 x 5, revenu $2,604, $22,000, $7,000. Poulin.
REAL PEPIN, COURTIER — 384-6522

MONSABRE, triplex, prix $19,800. Hamel.
IMMEUBLES GOULET, COURTIERS 3130 SHERBROOKE EST — 526-6655

MONSABRE, triplex détaché, $8,000. Gagnon.
IMMEUBLES GOULET, COURTIERS 3130 SHERBROOKE EST — 526-6655

MONTREAL-EST, 2910 Joseph Nolin, 1-10, 1-5, neuf, système, logement au sous-sol, garage. 352-8117.

MONTREAL-NORD : duplex semi-dégagé de luxe, sous-sol fini avec bar, salle à lessive, garage, paysager, hypothèque ouverte. Propriétaire, pas agents. 3900 Prieur est.

MONTREAL - NORD ,duplex 2 - 5½, maison neuve. Aubaine. 321-1028.

MONTREAL-NORD, duplex neuf, semi détaché, près parc, 11342 Drapeau. Petit comptant, ouvert inspection. 277-8213.

MONTREAL-NORD, 11,231 Jules-Paul-Tardivel, duplex, triplex neufs, bas libres, 8 appts, avec sous-sols finis. Comptant $5,000. 322-5468.

MONTREAL-NORD
3313-19 Monselet, détachée, 2 logis, 2 magasins, condition parfaite, revenu $3,840. Cause départ Californie. Propriétaire 738-6537.

MONTREAL-NORD, duplex 2-5½, sous-sol fini, toilette, chambre de lavage, balcon de béton, près église, école, $25,000. 321-3421.

MONTREAL-NORD, Ste-Gertrude, 2-5½ pièces, $22,500, comptant $5,000. Imm. Claremont, courtiers, 271-2491.

MONTREAL - NORD, magnifique duplex, 2-5½, face parc, à côté église, école, magasins, sous-sol fini, balcon ciment, rabais provincial. 322-7643.

MONTREAL-NORD, 11856 Ste-Gertrude, duplex, 2-5 appts, détaché, 30' façade, cave, système, prix $13,800. Imm. Bertrand, courtiers, 279-9519.

MONTREAL - NORD, duplex, 2 - 5½, sous-sol, garage, $23,000. 5404 Charleroi. 322-6412.

101 PROPRIETES A VENDRE

FAUST

UN CADEAU DU PERE NOEL
Duplex, 5 ans, semi-détaché, 2 x 6 grandes pièces, 3 chambres fermées, grand sous-sol en ciment. Le meilleur prix $15,000. Près du boul. Métropolitain. Inf. José Perez. DU. 1-1821. Photo "M.L.S.".

SAINT-LEONARD
Fontanelle, Saint-Léonard, duplex luxueux semi-détaché, sous-sol fini. Central, près école, centre d'achat, près piscine. Salle de jeux, garage. Prix $29,000. Comptant à discuter. Information A. Lincourt, DU. 1-1821, soir OR. 4-3250.
IMMEUBLES FAUST, COURTIERS

N.D.G.
OXFORD AVENUE
DUPLEX 4½ & 5½

Magnifique duplex, unique dans son genre avec salle de jeux finie et bar, deux garages séparés, près de Villa Maria et autres écoles. Appelez l'agent exclusif, Mme Bonneville, HU. 6-5840, HU. 6-9268. Ernest Pitt et Fils, courtiers, 935-5401, 1331 av. Greene, Westmount, P.Q.

BELMONTE

Duplex, 2-5 fermés, 30 x 42, salle jeux finie, garage double, petit appartement dans sous-sol, chauffage central. $26,500, hypothèque 6½%. Maison modèle, 6287 Beauveret, entre Boyce-Marseille, près Cadillac, 254-3981, 722-5981.

MONTREAL-NORD, 11127 London, duplex neuf, 2 - 5, système eau chaude. Comptant $3,000. Ouvert pour inspection. 321-3208, 322-7973.

MONTREAL-NORD, 15 duplexes, 5-5, semi-dégagés, salle de jeu, garage, système chauffage, façade 31 pds, prix $22,500, comptant $1,000. Les Immeubles Florida, courtiers, 722-2123

MONT-ROYAL, prix $12,800. Revenu $2,280.
IMMEUBLES GOULET, COURTIERS 3130 SHERBROOKE EST — 526-6655

MONT-ROYAL, revenu $15,494. Commercial. Gagnon.
IMMEUBLES GOULET, COURTIERS 3130 SHERBROOKE EST — 526-6655

2580 MOREAU, maison 4 ans, 6 logements, $35,000. Revenu $4,620. Pas d'agents. Hypothèque, comptant à discuter. 747-7143.

MOREAU, triplex moderne, prix $12,500.
IMMEUBLES GOULET, COURTIERS 3130 SHERBROOKE EST — 526-6655

MOREAU, 2356-2368, 7 logements, revenu $3,168. Comptant $4,000. 484-1350.

NICOLET, Ontario, 1 - 7, 2 - 3, coin ruelle, 4 garages, revenus : $2,664. $20,000. St-Michel, 2 - 5 fermés, modernes, garage, $17,000. — 525-9715.

NOUVEAU-BORDEAUX, luxueux bungalow semi-détaché, Colbert - boul. Gouin. 334-6253.

NOUVEAU-BORDEAUX, BUNGALOWS MODERNES, CONFORTABLES. PRIX TRES RAISONNABLES. 8 PIECES. 4 CHAMBRES A COUCHER, SALLE DE JEUX, FOYER, BAR, CHAUFFAGE EAU CHAUDE, ZONES. PRETS A HABITER. FAUT VOIR POUR CROIRE. MAISON MODELE. 11725 ZOTIQUE RACIOT, PAR SALABERRY, PRES BOULEVARD GOUIN. VIENNA CONSTRUCTION, 331-5035. VISIBLE DE 9 A.M. A 9 P.M.

NOUVEAU BORDEAUX
Duplex 7, 6, sur James-Morrice près de Salaberry, système de chauffage à l'eau. Pour plus d'informations, appelez Monique Bolduc, 331-8990, le soir : 334-2687.
IMM. G. & L. INC., COURTIER

NOTRE-DAME et Duquesne, 8 logements et un magasin particulier, à bon marché. 255-1982.

NOTRE-DAME, triplex, prix $25,500. Loranger.
IMMEUBLES GOULET COURTIERS 3130 SHERBROOKE EST — 526-6655

NOUVEAU PONT-VIAU
Duplex 5½, 5½, sur rue Roussillon, près du parc Chénier, neuf. Pour informations, appelez Monique Bolduc, 331-8990, le soir : 334-2687.
IMM. G. & L. INC., COURTIER

NOUVEAU-ROSEMONT
LUXUEUX DUPLEX
COMPTANT MINIMUM $3,000
CREDIT D'HIVER $1,000
Réservez maintenant. Livraison avril 1966. Direction : au nord du boul. Rosemont, sur boul. Langelier, filez jusqu'au bout et tournez à gauche, 6472 Ernest-Lavigne.
Les Entreprise A.-G.-P. Tremblay
Rep. : Loick Lemay
259-1922 ou 254-4392

ONTARIO, semi-commercial, $2,500. St-Pierre.
IMMEUBLES GOULET, COURTIERS 3130 SHERBROOKE EST — 526-6655

2310 ONTARIO, 3 magasins, 4 logis, $6,840 — $55,000. — $20,000. Delcourt.
REAL PEPIN, COURTIER — 384-6522

ORLEANS, nord Hochelaga, duplex 2 grands 6 pièces modernises, planchers bois franc, 220, châssis aluminium partout, balcons fer forgé, grande cour, parterre avant. Bas libre à l'acheteur. Toutes commodités. En parfait ordre. Prix $16,500. Comptant $7,000. Propriétaire, 352-0100.

OTTERBURN PARK, bungalow détaché, faut vendre, cause décès, aucune offre raisonnable refusée. M. Girard, 739-3131, après 5 hres. 321-8350.

Outremont, Imm. Godin - 277-9418

Lacombe, luxueux duplex détaché, 6-7 pièces, 3 garages, terrain.

Durocher, près Bernard, cottage 8 pièces, semi-détaché, terrain, $25,000.

MOTS CROISÉS

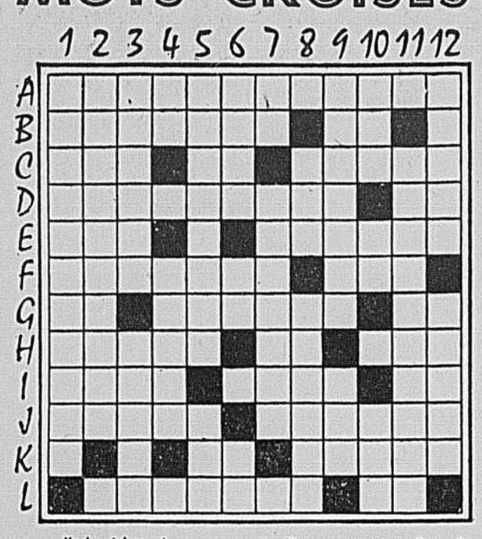

Horizontalement

A.—Ils peuvent être victimes de phtisie galopante.
B.—Substance organique constituant le tiers en poids des os frais — Non vêtu.
C.—Préfixe égalitaire — Consonne doublée — Stupide.
D.—Nervure supplémentaire dans une voûte — Symbole de l'aluminium.
E.—Mammifère rongeur — Espèce de chicorée.
F.—Manque d'activité — Epoque.
G.—Négation — Déployer — Route Rurale.
H.—Seul — Parcouru des yeux — Fille de Cadmus.
I.—Dont les couleurs sont ternes — Egaré — Pronom personnel.
J.—Action de rejeter — Sur laquelle on a effectué une soudure.
K.—Adverbe de lieu — Craintes.
L.—Surprise — Adjectif démonstratif.

Verticalement

1.—Morceau de liège que la paumier attache sur la poitrine.
2.—Imitation des poésies attribuées à Ossian.
3.—Cryptogame vasculaire vivant dans les étangs — Chose.
4.—Pronom personnel — Lue de nouveau.
5. Petite quantité d'eau-de-vie Adjectif possessif.
6.—Apporté en naissant — Affirmation allemande — Adjectif numéral.
7.—Venu au monde — Effectives.
8.—Adjectif possessif — Partie du monde.
9.—Submerger — A payer.
10.—Etat qui pousse les animaux à rechercher l'accouplement — Infinitif — Titre de noblesse.
11.—Personne qui tient une taverne.
12.—Monument — Listes, catalogues.

Solution demain

* * *

Solution du dernier problème

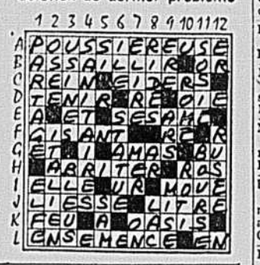

101 PROPRIETES A VENDRE

DUPLEX NEUFS

2-5 fermés, semi-détaché, 30 x 40, finition de luxe, chauffage central, garage double, salle jeux finie, $26,500. Maison modèle, 3030 Desmarteaux, entre Sherbrooke et Marseille. 352-7660, 722-5961.

PLACEMENT, 8 logements, près Plaza, cold flats, $46,500. Revenu $6,408. Comptant $15,000. Neuf. Propriétaire, 663-3174.

PLACEMENT, Boulevard Pie-IX, 28 logements chauffés, thermostat dans chaque logement. Revenu $34,560. Prix $240,000. Comptant $25,000. Imm. Lafayette, Courtier. 274-2425.

PLACEMENT dans Rosemont, coin de rue, transport à la porte, 20 logements, chauffés. Revenu $21,000. Prix $132,000. Comptant $20,000. Imm. Imm. Lafayette, Courtier. 274-2425.

PLACEMENT, bachelor, rue St-Denis, près station Métro, 26 appts, 1½ à 2½. Revenu $22,000. Prix $62,000. Comptant $15,000. Considérerais échange. Imm. Lafayette, Courtier, 274-2425.

PLACEMENT, Garnier 4255, 29 logis, Molson 6250, 8 logis, St-André 6251, 8 logis, bons revenus, comptant discutable, CL. 9-0467, 255-1328.

PRES Cadillac et Marseille, duplex luxueux, neuf, revenu $3,420, comptant minime. Appeler 259-3605.

PRES Longueuil, joli cottage, grand terrain, 7,800'. Comptant $4,000. IMM. VALVER, COURTIER, 676-7761

PROPRIETE POUR PLACEMENT MAISON NEUVE DE 26 APPARTEMENTS. M. GRENON, 722-3593.

2 PROPRIETES, commerciale et privée. Boyer, près St-Zotique, très bon prix, cause maladie. 271-8821.

SPLIT-LEVEL à vendre, 5 pièces meublées à neuf, garage, district résidentiel, Montréal-Nord. 322-4670.

SPLIT-LEVEL 8 pièces, salle jeux, foyer, garage, terrain 12,000 pi. plus bord de l'eau. MU. 9-1315.

TRIPLEX, propriété commerciale, avec boutique vêtements dames, avec 4 beaux appts arrière, et aussi entrepôt, 8710 boul. St-Michel, RA. 7-9614.

TRIPLEX, 1-6, et 2-3 pièces, sous-sol fini, garage double, style Bellechasse et 45ème Ave, Rosemont. Pas d'agents, CL. 4-5967.

TRIPLEX à vendre 6-4-4 très commode pour hommes d'affaires, zone Papineau Henri-Bourassa. Téléphone 389-9614.

102 PROPRIETES A REVENUS

IMMEUBLES FAUST

BON PLACEMENT
A 6 FOIS LE REVENU

Rue Sherbrooke, 39 appartements meublés, avec 3 logements de 6 pièces non chauffés et 1 logement de 4 pièces occupé par le concierge. Très bien situé. Près parc Lafontaine. Revenu $25,518. Prix en fonction du revenu. Comptant $25,000. "M.L.S." Informations : A. Lincourt, DU. 1-1621, soir OR. 4-3250.

COURTIERS

CHABOT 8166. Maison neuve, moderne, 3 grands 5, 1-3, système, garage. Revenu $375. 255-7691. 254-1537.

COTE-DES-NEIGES-Kent, édifice commercial. Revenu $14,040. Prix $100,000. Comptant $20,000. Convention Multiple. Imm. Claremont, courtier. 271-2491.

PARK EXTENSION, 40 logis, piscine, revenu $41,000. Prix $250,000. Comptant $50,000. 273-1773 courtiers. IMM. LAURENTIDE LTEE

TETREAULTVILLE, BELLE PROPRIETE, 6-4½, NEUF. REVENU $5,208. FAUT VENDRE. FAITES OFFRE. 645-1794.

BATISSE semi-commerciale, 6 magasins, 5 logements, Ville Laval, boul. de la Concorde, limite Pont-Viau - Duvernay. Revenu $21,210. Pas d'agents. 354-3012.

3 ETAGES MEUBLES, quartier français, revenu $6,500., sacrifiera, 1641 St-Christophe, 523-0194 concierge, 259-7654, pas d'agents.

6 LOGEMENTS modernes, non chauffés, dans Hochelaga, revenu $4,512. 523-1029.

PARTICULIER, 8 logements meublés, 1957, Ontario et Dezery. Prix : $45,500 ; Revenus : $7,920. Taxes $800. Hypothèques : $12,000. Comptant à discuter. Jour : 721-4742 ; soir, 729-8848.

PLACEMENT
5 logements, 2 magasins, 4810 Sainte-Catherine est, revenu $6,264, prix comptant. Pas d'agents. Propriétaire : 6619 19e ave, Rosemont, 722-8226.

QU'AVEZ-VOUS A OFFRIR ?
Henri-Bourassa, 40 logements, 1½ à 5½, revenu $46,500, élévateur, piscine et garage intérieurs, comptant, échange, ou autres valeurs acceptés. DEMANDEZ ANDRE OUELLETTE IMM. LOCAL, COURTIER — 276-2611

Annonces classées Victor 4-3711
Gardez ce numéro à votre portée. Il vous sera utile.

103 PROPRIETES DEMANDEES

IMMEUBLES
GOULET COURTIERS

Absolument besoin, comptant propriété Montréal
3130 SHERBROOKE EST — 526-6655

MONTREAL ET VERDUN • Ou environs • Paierais comptant demandé • PARTICULIER • 767-5028.

VERDUN, besoin urgent de propriétés de 2-4 et 6 logis à Verdun ; appeler maintenant Immeubles Reed's, 769-2718 ; soir, Georges Marineau, 626-6318.

ACHETERAIS ou louerais maison seule 6 ou 7 appts, cave, 220, système nord ville. Petit comptant, balance loyer .388-0574.

ACHETERAIS bungalow dans Nouveau Rosemont, près d'école. 721-1413.

BUNGALOW ou duplex, 5 à 10 ans. Pour mai. Achèterais maintenant. Clients sérieux. 722-7939. Immeubles Duchesne, courtier.

DUPLEX ou cottage avec cour ou grand terrain, partie ouest, à vendre ou louer. 488-2979.

ECHANGEZ ce que vous avez pour ce que vous voulez. Propriété seulement. Imm. Claremont, 271-2491.

GRANDE maison ou local pouvant être converti en hôpital privé, pour louer ou acheter. 526-6369.

L'HOMME à connaître. Comptant vite, grosses, petites. Candide Paquette, CR. 1-1010.

2 LOGIS ou plus, pour placements. Aldège Allard, courtier, 523-1448.

PARTICULIER demande immédiatement duplex ou triplex, 20 ans et plus, en ordre, bon comptant. Pas d'agents. 352-0100.

PROPRIETES, district nord, pour clients avec comptant.
IMM. MARECHAL, 322-5230

Valeur $12,000 à $20,000
Pour acheteurs Pointe-aux-Trembles, Longue-Pointe — Mercier
Placements immobiliers — courtier
Photo M.L.S. — 381-2316

104 COTTAGE A VENDRE

AHUNTSIC, cottage 6 appartements, garage, 2 toilettes, sous-sol fini, terrain 50 x 100, près écoles Française et anglaise, 10400 Francis.

CARTIERVILLE, cottage 8 appts, bord de l'eau, 12325 Notre-Dame-des-Anges, près Boul. Gouin.

MONTREAL-NORD, cottage 5 pièces, 2 toilettes, sous-sol et terrasse finis, face église, écoles. Libre immédiatement. 322-3117.

N.D.G. cottage moderne, sous-sol, 5 chambres, garage, Immeubles Pal, courtier. 489-1260.

POINTE-AUX-TREMBLES, 59e avenue (1915) 5 appts, terrassement et clôture finis, près école, église. M. Larocque. 722-9672.

STE-THERESE-EN-HAUT, bungalow 6 pièces, 3 chambres coucher, foyer, gazonné, aucune offre raisonnable refusée. 467 Marie-Thérèse, 331-5472.

VILLE ST-MICHEL, 23e avenue, cottage 6 pièces, quittons la ville, sacrifierions $12,000. Soir 722-0984.

COTTAGE A VENDRE, BOUL. GOUIN 321-5878.

COTTAGE, système de chauffage, rue privée, près du bord de l'eau, 15 minutes de Montréal, $8,000., $500. Comptant, $75 par mois, capital et intérêt. 722-8405.

105 PROPRIETES DE CAMPAGNE A VENDRE

COTEAU STATION, grande maison 9 appts, centre du village, $5,500. $1,000 comptant. 274-4776

LAURENTIDES, chalet Suisse rustique neuf, hiver, toutes commodités, foyer à côté lac, et remonte-pente de ski, $7,685. $39. mois. 731-3501.

LAVAL-OUEST, 4 milles du plan G.M. bungalow, 2 logements, 1 - 6, 1 - 4½ meubles, garage, terrasse 100 x 100, bon revenu. Occupation sur arrangement. Urgent transfert. 352-6834.

LAVAL-SUR-LE-LAC
ENDROIT EXCLUSIF
ORGANISE AVEC PISCINE
CLUB YACHT ET CURLING
Bungalow 8 pièces, salle de jeux, 2 salles de bains, terrain 100 x 180. Occupation immédiate. $19,500.
Cottage 7 pièces, 1½ salle de bains, salle de jeux, occupation sous arrangements. $28,000.
Bungalow ultra-moderne, 8 pièces, terrain 100 x 200, $38,000. Occupation sous arrangements.
Aussi choix de maisons sur bord de l'eau. André Dion, bureau jour — LA. 7-0261

15 MILLES de Montréal, ville industrielle, 3 logements modernes, garage, rue Principale, pour professionnel. S'adresser à Roméo Payette, l'Epiphanie, 581-9806.

POINTE FORTUNE, route Trancanada, 12 appts, 2 chambres bain, bord l'eau, grand terrain privé. 274-6459.

RICHELIEU BUNGALOW, 5 PIECES, FACE RIVIERE, CAVE, SYSTEME, TERRAIN : 72 x 150, $7,000. 658-8079.

RICHELIEU, MAISON 2 LOGEMENTS, AVEC GARAGE, SITE RESIDENTIEL, BORD EAU, AUBAINE, 381-5693.

TERRAINS DE CHOIX, MIN. 100 PIEDS AU BORD DU LAC
Lac Notre-Dame
LAC ST-VICTOR
Deux des plus grands lacs privés, fameux pour la truite, 9 milles de rivage. Domaine de 2400 acres, seulement 54 milles au nord de Montréal

ELECTRICITE, TELEPHONE
CHEMINS OUVERTS A L'ANNEE
PRIX ET TERMES ATTRAYANTS
DIRECTION : SORTIE 26, DE L'AUTOROUTE A ST-SAUVEUR, MORIN HEIGHTS ET MONTFORT

CHATEAUGUAY

A moins de 15 milles de Montréal, sur 4 acres de verdure et parc, dont plus de 500 pieds longent le fleuve, s'élève une résidence en pierre, très bien construite et de bon goût, comprenant 11 chambres, 3 salles de bain, une spacieuse chambre de maître avec salle d'habillage et baignoire, salon de 40' avec foyer, solarium, salle à manger séparée attenante à cuisine dotée de tous appareils électriques, salle de jeux, fournaise à l'huile, sous-sol avec atelier. Cette propriété est en excellent état et présentement libre. Veuillez appeler M. A. S. Nops, 935-8541 ; soir, 932-7883. Westmount Realties, courtiers licenciés.

STE-ADELE
Sur le terrain du champ St-Hilaire, vue sur le lac, luxueuse maison hiver et été, système de chauffage eau chaude, 6 grands appts, 2 chambres de bain, powder room, 28,800 pieds de terrain, garage pour 2 autos, $75,000. CR. 9-3335, Ste-Adèle. CA. 9-3723.

STE-ADELE, aubaine, cause maladie, magnifique maison neuve, brique, pierre, chauffage, eau chaude, poêle, four encastré, bureau, salle eux, atefour encastré, bureau, salle jeux, ategasins, 39 Chemin de la Colline.

ST-ADOLPHE - DE - HOWARD, chalet suisse neuf, hiver et été, 2 foyers, 3 chambres à coucher, 2 salles de bain, près du village et côte de ski, 20,000 pieds de terrain, 482-2442 ou 326-4398, longue distance.

ST-COLOMBAN, maison, placement 20%, lac, 321-9887. Soir.

ST-HYACINTHE, 2 propriétés, 4 - 6 et 4 - 5 appts, en brique. Informations 731-0765 ou Interurbain Province 4-2757.

ST-HIPPOLYTE, camp à vendre, 677-7243.

STE-THERESE, cottage près General Mortors, 9 pièces, 5 chambres coucher, 2 pièces additionnelles, sous-sol, 2 chambres bain, Vivoir avec tapis mur à mur. Cuisine, garage. Quartier résidentiel, grand terrain, cauffage huile. 435-7584.

BUNGALOW Mascouche, 2 arpents de terre, $12,000. S'adresser à Roméo Payette, l'Epiphanie, 581-9806.

MAISON 6 appts, Chemin du Domaine de L'Estérel, bord du Lac Masson. Informations : W. Chartier, Lac Masson, Interurbain, 228-2400.

MAISON de campagne 5 pièces, fini moderne, hangar, 10 arpents de terre, prix $6,000. S'adresser Roméo, L'Epiphanie, 581-9803.

POUR la construction de votre chalet voyez les Constructions Laurentiennes, à Lesage, route No 11, 6 milles au nord de St-Jérôme. Interurbain CApital 4-2444.

RESIDENCE meublée, hiver, été, 3 chambres à coucher et solarium, chauffage central, Lac des Quatorze Iles, $15,000. Pas d'agents., 747-3443, lundi au vendredi.

107 PROPRIETES DE CAMPAGNE DEMANDEES

ACHETERAIS chalet été, hiver, Laurentides, Cantons de l'Est, $5,000. 366-5960.

109 A VENDRE OU A ECHANGER (PROPRIETES — TERRAINS) (COMMERCES)

COTE-DES-NEIGES, 16 logements plus 4 terrains, zonage appartements. 733-7573.

MONTREAL-NORD, duplex 5½, garage et sous-sol finis. 323-2779.

RUE DELINELLE 3 logements, prendrais $1,000, comptant. Balance facile. Prix $7,500. Trans Canada Investment. Courtier. 722-4262.

ST-ROCH, vendrais, échangerais contre commerce Montréal, maison 2 ans avec 10 arpents terre. 832-2298.

VILLE D'ANJOU, duplex, air chaud, garage, salle jeux. Pour résidence Ahuntsic ou nord ville. 352-4362.

AI TOUJOURS bons échanges avec argent. Candide Paquette, CR. 1-1010.

BANLIEUE Ste-Angèle, Montnoir, 1-5, 1-3. Après 6 hres. 255-4891.

BORD DE L'EAU
A 136 boul. des Prairies, Laval-des-Rapides, bungalow 7 pièces, aucune hypothèque, à vendre ou à échanger, libre dans 60 jours. Les Immeubles Adélard Labrie, courtier. 334-1741.

BUANDERETTE. Excellent site. Bon revenu. Machinerie neuve. CL. 9-4501.

CAMP d'été à vendre, échanger pour roulotte ou auto. 435-2060.

COMPTANT ET RESTAURANT, AFFAIRES $1,200. 20 ANS MEME PROPRIETAIRE. CONTRE PROPRIETE VI. 2-0712.

DOMAINE 13 acres, presqu'île, chalet 7, meublé, garage, kiosque, grange, prendrais petit bungalow, Montréal. 273-8070.

ECHANGERAIS propriétés à revenu pour terrain zoné appartements. 722-8870, 256-2878.

ECHANGERAIS propriété à revenus, valeur $70,000 d'équité pour taverne, hôtel, motel. Particulier : 388-2192.

5 LOGEMENTS, cottage, restaurant, pour hôtel, motel, gros restaurant ou autres. 274-3276.

PLACEMENT, 20 logements, 2½, 3½, 4½, prendrais $15,000 comptant, avec échange duplex ou triplex. Trans - Canada Investment, courtier, 722-4262.

PLUSIEURS DUPLEXES

Nouveau Bordeaux, à échanger contre petite maison appts. 737-9886.

PREMIERES HYPOTHEQUES

ET PROPRIETES A ECHANGER CONTRE MAISON APPARTEMENTS. RE. 7-9836.

PROPRIETE NEUVE, 17 LOGIS Commerciale et résidentielle, revenu $23,000, détachée, nord ville, comptant et échange discutables.

BACHELOR ROSEMONT, 28 LOGIS Neuf, revenu $28,344, tous loués, $145,000, comptant et échange discutables.

TRIPLEX, CENTRAL, EN ORDRE Clair d'hypothèque, revenu $1,740, ajouterais comptant pour propriété à revenus.
DEMANDEZ CLAUDE MORIN IMM. LOCAL, COURTIER — 276-2611

RESIDENCE d'été à échanger pour automobile, autres valeurs, Valleyfield. 669-3135.

TERRAINS avec argent comptant, pour bungalow, duplex ou commerce. Trans-Canada Investment, courtier, 722-4262.

109 A VENDRE OU A ECHANGER (PROPRIETES — TERRAINS) (COMMERCES)

TERRAINS à Ville St-Michel, à vendre ou à échanger pour duplex. RA. 2-4014.

111 CHALETS A VENDRE

A STE-MARGUERITE STATION, saison ski, chalet meublé 5 appartements. Foyer, garage, eau chaude. VI. 5-7015.

GRAND LAC Nominingue, chalet hiver-été avec terrain 10,000 pieds, $1,500. Chasse et pêche, 352-5985.

NOTRE-DAME-DE-LA-MERCI, chalet meublé, hiver-été, électricité, gaz propane, terrain 10,000' carrés, chasse, pêche, $2,000. Tél. 489-2992.

STE-BEATRIX, Lac Cloutier, camp, 3, meublés, terrain 150 x 145. 689-5379.

ST-SAUVEUR, chalet hiver - été, neuf, meubles, 5 appartements. DU. 7-7065.

A VENDRE, 2 camps, et une maison d'hiver et d'été, bord Lac Labelle. 642-2485.

CHALET chasse et pêche. Terrain 100,000 pieds carrés, joli chalet neuf, 5 appts, terrain magnifiquement boisé, montagneux, droit de plage sur 3 lacs, joli ruisseau. Prix $5,000. Comptant $100 et plus. Termes très faciles. 677-6668.

CHALET fini, meublé, hiver été, bord lac, près ski tow Lac Napoléon Chertsey. 581-5372.

CHALET A ST-DONAT

Bord du lac Archambault ou lac Ouareau, comptant minime, termes faciles. Imm. Boissy, Courtier, 677-2855 ou St-Donat, 424-2644.

CHALET, lac Flamingo, vendre ou échanger, aubaine, faites offre. 861-4932.

CHALET, Morin Height, 4 apts, terrain boisé, près de 3 lacs, $2,500. 769-0714.

FERME NEUVE, bord lac, 5 appartements modernes, 220, après 6 heures, 272-0579.

113 CHALETS PREFABRIQUES A VENDRE

FAITES bâtir chalet suisse hivérisé, 20x20 pds, $3,680 ; 20x24, $4,560. Chalets d'été, 20x20, $1,700. 20x24, $1,940. 24x24, $2,275. 24x30, $2,700. Avec électricité et plomberie. Structure du Camp Economique, 352-8199.

121 PROPRIETES COMMERCIALES ET INDUSTRIELLES (ACHAT-VENTE-LOCATION)

306 CRAIG EST

★ PLANCHERS 5,000 CHACUN ; FERONS SUBDIVISIONS.
★ ASCENSEURS ET MONTE-CHARGE, POUR BUREAU, MANUFACTURE LEGERE, ENTREPOT.
★ MUNI DE GICLEURS.
★ LOYER BAS, BAUX MENSUELS DISPONIBLES.
274-6581 — SOIR : 688-2123

CHOMEDEY, coin rue, local 1,500 pi. ca., chauffé, plancher terrazzo, 4 vitrines 10' largeur, bon pour tout genre commerce, 681-5970.

DE BULLION, 4181, immeuble de 3 logis, à vendre, entrepôt ou garage.

NORD ville, rue St-Grégoire, 1 étage, 6,400 pieds carrés plancher, terrain, 9,400 pieds carrés, conviendrais manufacture, entrepôt, garage ou commerce. 271-1708, soir : 334-3690.

OUTREMONT, 7 logements, revenu $8,800. Bonne location, comptant $15,000.
Rosemont, 24 appts, nouvelle bâtisse, revenu $24,000, comptant à discuter. Parc Lafontaine, 5 logements, revenu $4,000. Prix $25,000.
J. Cardinal, 737-6610
Eastern & Chartered Trust
875-2800

PARC EXTENSION, 8305 Durocher, 4500 pi. ca.; tous services, 527-9614.

ST-LEONARD, industrielle, 3500' plancher, nouvelle bâtisse. Loyer $275. 321-7266.

STE-THERESE, bâtisse 50 x 40, sur terrain 155 x 140, à vendre, 321-4294.

BATISSE industrielle, 2 étages, 44' x 112'.
IMMEUBLES GOULET COURTIERS
3130 SHERBROOKE EST — 526-6655

LOUERAIS ou vendrais, 32 x 77, 3 étages, 8280 Boul. Pie IX près Jarry, 321-5540.

PARC Industriel, St-Léonard, 3,400' et 6,800'. Occupation immédiate, terrain stationnement. Vendrais ou louerais. 661-2012.

131 TERRAINS (ACHAT-VENTE-LOCATION)

AHUNTSIC pour appt et duplex, 387-6641.

ALEXANDRA 180-190, centre ville, 6520 pieds carrés, entrepôts, cour à bois. Jour CR. 3-3666, soir 684-2090.

ANJOU, rue pavée près boulevard métropolitain ; école, spécial, .75. 255-5309.

BAIE D'URFE, 2 terrains vagues, pavés, 15,000 pieds carrés chacun, $3,200 par lot. Immeubles Champagne, courtiers. 769-3253, soir 365-0400.

BELLEVOIX coin Atwater, lot 50 x 85 pour construire. Prix $9,000. Boutin, REAL PEPIN, COURTIER — 384-6522

BROSSARDVILLE, terrains pour appartements, duplex, bungalow. Services, rue pavées, conditions faciles. Immeubles Champagne, 769-3253, soir 365-0400.

CHAMBLY-RICHELIEU, beaux terrains près Autoroute, enregistrés. Termes faciles. 733-2250.

CHATEAUGUAY, terrain à vendre, 75 x 100, prêt à construire. 655-8987.

CHENIER, Saragay, 4 beaux terrains 20,000 pieds carrés. Imm. Console, courtier. 631-8178.

CHERTSEY
Bord lac naturel, 100 x 100. $500. DA. 2-1962.

CITE LAVAL, terrain à vendre, 50 x 95, près bord de l'eau, offre raisonnable acceptée d'ici vendredi, 388-2821, après 3 hres.

CITE de Montréal, 47,000 pieds carrés, terrain coin, 200 pieds façade boulevard Henri-Bourassa. Zone industrielle ou commerciale. Facilités de paiement, 323-2757 ; après 6 p.m. : 387-8863.

2540 DES CARRIERES, lot 50' x 135', pour construire. Comptant $10,000. Boutin, REAL PEPIN, COURTIER — 384-6522

DUROCHER, vacant, nord Sherbrooke, 86 x 122 — 273-7257.

★★ DUVERNAY ★★
Terrain boisé avec service prêt à construire. Près école, église, centre d'achats. Léger comptant, termes faciles.
★★ INF. : 661-2113 ★★

FABREVILLE, terrains résidentiel, avec tous les services, près écoles et églises. 733-8241 (Jour), NA. 7-2022 (Soir).

LAC DUFFY, St-Calixte, terrains boisés, bord de l'eau, conditions faciles. RA. 8-0633.

LAC PATRICK
St-Alphonse, comté Joliette, terrain boisé, bord eau, 1 mille du village, chemin hiver-été. RA. 8-0633.

LACORDAIRE, Nord Henri-Bourassa, terrains zonés, maison appartements prêt à construire, près autobus, écoles. 259-2757.

LAC DESERT, comté Labelle, 250 pds bord lac, boisé. 488-6029. Soir et fin de semaine.

LAFLECHE, Boul. Edouard, vendre, 75 x 100. Rue Georges, 50 x 100, aussi maison 3 logements. Cause départ. PO. 9-2282.

MONTREAL-NORD, terrains prêts bâtir, bungalow, 0.85 pied carré. 721-2897.

MONTREAL-NORD, rue Amos, 36 x 103 avec égouts sur terrain. 389-2105.

MONTREAL-NORD, vendrais terrains zonés, bungalow ou split-level, coin Perras-Edger, prêts à construire. Ecoles anglaise-française, autobus, 259-2757.

MONTREAL-NORD, rue Victorin, terrain pour 3 duplex 114 x 90. $1,000 comptant. Balance facile. 677-5080, 729-4969.

MONTREAL-NORD, terrains, duplex, près école, Steinberg, $1.25 pied. 321-9743.

MONTREAL-NORD
Entre boulevard Perras, boulevard Duplessis, terrains résidentiels 45 x 90
RENFREW — 842-5853
Investment & Realties, courtiers

NOTRE-DAME-DE-LA-MERCI, lac Castor, 100 x 200, $250. DA. 3-1629.

PIERREFONDS, 18 terrains approuvés par S.C.H.L., dans région en plein essor. Disponibles immédiatement aux termes des constructeurs. H. Little, 676-7940.

ROSEMERE, MAGNIFIQUE TERRAIN 50 x 137. 721-8513, 661-2447.

RUE St-Donat 2581, près Hochelaga, terrain 50 x 100. Prêt à bâtir, après 5 heures. RA. 1-7497.

STE-BEATRICE, Domaine des Chutes St-Laurent, Rivière L'Assomption, terrains boisés, bord de l'eau. Chalets 10 ans pour payer. RA. 8-0633.

ST-BRUNO sur la montagne, 20 minutes centre Montréal, terrains exceptionnels, boisés, panorama merveilleux. Visitez lotissement exclusif. Sommet Trinité, suivez enseigne route no 9. 387-2700

STE-CATHERINE ET FULLUM
Terrain à louer, 100 x 125. 273-5094

ST-COME, Domaine du Nord, territoire de chasse et pêche, privé, terrains boisés bord de l'eau. RA. 8-0633.

ST-BRUNO. Beau terrain boisé de 116 pi. x 356 pi. Superficie 41,154 pi. carrés avec tous les services, près des écoles et centre d'achats pour moins de 11c le pied. Prix $4,500. Termes considérés. Signalez Ed. Hockenhull 653-6448 ou 671-6111.
IMM. BAXTER INC., COURTIERS

STE-DOROTHEE, vendra terrain 60 x 100, rue Martin près Boulevard. 727-7291.

ST-EUSTACHE
Terrains résidentiels enregistrés 60 x 100 près autoroute, $15 par mois, aucun intérêt, aucunes taxes.
LES JARDINS ST-JOSEPH, 842-5853

ST-JEAN-DE-MATHA
54 arpents boisés. $1,200. DA. 1-1962.

STE-JULIE, cottage 5 pièces, grand terrain commercial, petit comptant. IMM. VALVER, COURTIER. 676-7761.

ST-LEONARD, vendrais, zoné bungalow, pavé. Voisinage bâti, 70 x 90. CL. 6-0702.

ST-LEONARD. A vendre. 50 x 85. 254 - 2082. Après 7 p.m.

ST-MICHEL, 42e, Pie-IX, 167 x 80, zoné, attaché, 273-7257.

VILLE BROSSARD, 4 terrains attachés 30 x 96, rue pavée, résidentiel, eau et égouts. Près boul. Taschereau et centre d'achats. Minimum 2 terrains. Prix 0.40 du pied, ou total $4,608. Appeler 722-8405.

VILLE D'ANJOU, 5 terrains, peut construire 4 duplex attachés. Comptant $500. 321-3208.

VILLE LAFLECHE rue Mackay, 3619. 2 terrains 45 x 90 chacun, $1,000 chacun, séparés ou ensemble. 389-7180.

VILLE de Laval, 4 terrains, 50 x 90, prêts à construire, pas d'agents ; cause départ. 321-8226.

VILLE de Montréal, terrains domiciliaires, industriels et commerciaux, $800. Prendre rendez-vous en composant 323-2757.

VILLE JACQUES-CARTIER, terrain 50 x 90 rue Gamache coin Paul. 524-2007.

VILLE ST-HUBERT, 2 grands terrains vacants, 175 x 100, 100 x 100. DA. 2-3587.

A SACRIFICE, à 50 milles de Montréal, terrain 3,700,000 pieds carrés, montagneux, très boisé, joli ruisseau abondant de 3,500 pieds de longueur coulant en cascade. Idéal pour domaine privé ou pour développement commercial. Prix $7,500 comptant à discuter. Termes très faciles. 677-6088.

AUCUN DEPOT
Laprairie, terrains enregistrés 60 x 100, route nationale, $13, par mois, aucun intérêt, aucune taxe.
LES JARDINS ST-JOSEPH, 842-5853

A VENDRE, Nouveau-Bordeaux, Louisbourg coin James-Morrice, 4 terrains, 40x80, pour triplex de luxe. 8 autres terrains sur Daigle près De Salaberry. 274-5463.

BELLES terres à vendre à bon prix avec bâtiments ou échangeables pour autre chose. 381-6566, après 5 heures.

BEAUX terrains, $200 comptant, balance $2,800 à l'hypothèque, Lagarde, boul. Lesage, St-Vincent-de-Paul. 254-3936.

BORD de l'eau, 200 x 150, Grande-Côte, St-Eustache, rue ouverte, petit comptant, prêt à bâtir, cause décès. RA. 7-9614.

COIN Joubert, De L'Ecole, face église St. Maurice de Duvernay, 6775 pieds carrés. Eau, égout installés, $1.35 pied carré. 667-8432.

COIN de rue, 17e Avenue et Demontigny. CL. 9-2694.

$600 et PLUS
Rivière-des-Prairies, Montréal, choix de terrains résidentiels enregistrés. Termes faciles, aucun intérêt. 842-5853.

100 x 200, front du lac, Pointe-aux-Anglais, Oka. Deux-Montagnes, magnifique endroit de villégiature, chapelle d'été, loisirs organisés, activités sociales, chasse, pêche, hiver-été, golf, skidoo. Sacrifiera $2,000, 334-6827. DU. 1-2812.

INDUSTRIEL
Duvernay, terrain 373 pieds de profondeur par toute façade requise. 15¢ du pied carré. Termes faciles.
RENFREW — 842-5853
Investment and Realties, courtiers

MAGNIFIQUE terrain rue Amiens près Pie IX. Aubaine. Possibilité 3 duplex ou maison appartement. DA. 2-1588.

PROFITEZ de cette aubaine, vente de terrains pour cause départ, 20 beaux 25 x 100 prêts à bâtir, situés à Ville d'Auteuil, près église, école centre d'achats, toute offre raisonnable sera considérée. Information : DA. 1-2651.

TERRAINS RESIDENTIELS
Pour bungalows, duplex, triplex et maisons appts, dans St-Laurent, Cartierville, Côte-St-Luc. Pour plus d'informations, appelez R.-J. Geoffroy, 331-8990. Le soir : 334-5791.
IMM. G. & L. INC., COURTIER

TERRAIN à vendre, face à Rivière Richelieu, et autres terrains route no 7, ½ mille de l'église. 937-9207.

TERRAIN St-Léonard pour 1 duplex 36½ x 90. $7,500. Imm. G. Bergeron, courtier, 254-5626.

TERRAIN à vendre pour appts 3½ étages. 1504 Davidson 54 x 94. Conditions. Imm. G. Bergeron, 254-5626.

TERRAINS A VENDRE
Terrains résidentiels, commerciaux et industriels. Pas d'agents. 729-9417.

3 TERRAINS à vendre 50 x 100. $800 chacun à 15 minutes de Montréal, dans la Ville de Chambly. 634-0268.

TERRAIN pour commerce auto rue Sherbrooke est, 185 pi. façade $450 par mois. Imm. G. Bergeron, courtier. R. Matte.

TERRAINS, Rosemont, $10,000. Gagnon IMMEUBLES GOULET, COURTIERS 3130 SHERBROOKE EST — 526-6655

TERRAINS AVEC SERVICES
Prêts pour la construction en lots de 60, 120 et 25 entre St-Bruno et la route nationale 9. $1,200 ch. Aussi dans le centre de la ville. M. Oscar, 935-5401 ; le soir : 733-5601. Ernest Pitt & Son Inc., courtiers.

TERRAIN 50 x 80, situé 42e Avenue, Rivière-des-Prairies. 277-9333.

TERRAIN commercial vendre avec maison, coin Orléans. 4-3867, après 8 heures.

TERRAINS
COMMERCIAL-INDUSTRIEL
Sur la route Trans-Canada, dans Ville St-Laurent et Dorval. Pour plus amples renseignements, adressez R.-J. Geoffroy, 331-8990. Le soir : 334-5791.
IMM. G. & L. INC., COURTIER

TERRE à vendre à la sortie de Boucherville, site idéal pour développement, résidentiel ou commercial, 6 milles du Pont Hypolithe Lafontaine, route 3A, prix raisonnable, particulier, 652-2729.

VENTE EXCEPTIONNELLE
Magnifiques terrains boisés $180, face à la route nationale, St-Hubert. Aussi peu que $6 par mois. M. Oscar, 935-5401 ; le soir : 733-5601. Ernest Pitt & Son Inc., courtiers.

141 FERMES (ACHAT-VENTE-LOCATION)

A ST-JUDE, près village, 6 arpents, bonne maison 8 pièces, chauffage central, toilette, électricité, garage neuf, grange, porcherie, poulailler, s'adresser Roger Laflamme, St-Simon, Rang 4, Co. Bagot, 21-S-21.

BROME, 210 acres, partiellement boisées, vue de 3 centres de ski et lac Brome. Très bonne maison, 8 pièces, toutes commodités et bons bâtiments. $26,000. Termes.
IMM. VALVER, COURTIER, 676-7761

COWANSVILLE, Sutton. Ferme sur les hauteurs, maison de pierres très ancienne avec ou sans roulant, prairies, bois, ruisseau. Paul Gingras, agronome, 988 rue Sud, Case 375 Cowansville, Qué.

MONT ST-GREGOIRE, 90 ARPENTS, TOUT EQUIPEE, 24 BETES. PRIX : $30,000. CL. 4-5070.

STE-ANNE-DES-PLAINES, 2 arpents de terre, bâti. 98, 6e Avenue.

SUTTON, près village, 6 acres boisées, vue splendide. $4,200. Termes. IMM. VALVER, COURTIER, 676-7761

SUTTON, près village, 105 acres, offrant la plus belle vue du canton, sources, érablière, maison et bâtiments. Prix : $30,000. Termes.
IMM. VALVER, COURTIER, 676-7761

125 ACRES, 75 minutes Montréal, maison moderne, grande, idéal lac truites, toute culture, $8,500. — 655-5516.

70 ARPENTS, bonne terre, bien bâtie, 6 milles Sorel. S'adresser Raoul Delainey, St-Robert, Co. Richelieu.

BEAU DOMAINE, 200 acres, avec lac privé, comté Berthier. 259-8221.

DOMAINE chasse et pêche, 200 acres, 2 lacs privés, nord de Montebello, maison hiver-été, eau courante, électricité, chauffage, 334-0555.

ECHANGERAIS machinerie pour terre. Ecrire Case 6888, La Presse.

ENVIRON 50 acres, maison hiver, été, eau, électricité, téléphone, 6 milles de Ste-Agathe, 256-3129.

FERME à vendre 100 arpents de terre cultivable très fertile avec maison confortable, grange, étable pouvant contenir 35 vaches, équipée de trayeuse, avec ou sans roulant, vente cause de mortalité. Information, s'adresser à Romain Senecal, Grande ligne St-Blaise, comté de St-Jean. Interurban 346-3140.

151 ENTREPOTS (ACHAT-VENTE-LOCATION)

ENTREPOT
à louer
56,000 pieds carrés
à l'épreuve du feu
Pour informations, s'adresser à :
M. Jean-Guy Bégin
275 BOUL. WILFRID-HAMEL
QUEBEC 3, P.Q.

MONTREAL-NORD, 2,400', 4,600', 7,000' à louer, excellente condition. 729-1837

NOTRE-DAME OUEST, 4030, 1800 pieds, éclairé, chauffé. RE. 8-3608.

A LOUER local commercial pour entrepôt ou manufacture, 5,000 pi., 2e plancher, bureau, libre. 8495-10e avenue, St-Michel.

BOUTIQUE ou entrepôt 500 pi.

205 HYPOTHEQUES

HYPOTHEQUES DE

90%

SUR MAISONS D'HABITATION

PRIVILEGES DE PAIEMENTS D'AVANCE, PAS DE BONI OU FRAIS DISSIMULES. PROCUREZ-VOUS AUJOURD'HUI L'ARGENT DONT VOUS AVEZ BESOIN. OBTENEZ UNE BROCHURE EN ECRIVANT OU EN TELEPHONANT A :

C.A.C. Realty Limited

MONTREAL METROPOLITAIN :

1232 EST, RUE FLEURY
381-8521
1478 OUEST, STE-CATHERINE
WE. 7-8913
1012 EST, MONT-ROYAL
527-1371
6863 RUE ST-HUBERT
271-2417
3939 EST, RUE ONTARIO
526-9451
3255 RUE MASSON
727-3744
4005-A RUE WELLINGTON
VERDUN
768-2501

207 PRETS SUR HYPOTHEQUE

PROVINCE DE QUEBEC

$2,400 $30 PAR MOIS
$4,000 $60 PAR MOIS
CAPITAL ILLIMITE JUSQU'A 80% DE L'EVALUATION ETABLIE

ALLIED MORTGAGE CORP.

AUCUNE COMMISSION A PAYER PAS DE FRAIS DISSIMULES

1199 BLEURY, SUITE 1445
TEL. 875-5100 — 482-4304

Vos paiements sont-ils trop élevés ?
Pourquoi ne pas convertir vos hypothèques en une seule, tout en réduisant vos paiements ? Consultez-nous avant d'agir M. MARTEL — RA. 9-6311 COURTIER LICENCIE APRES 6 P.M. — 663-1350

1ère ou 2e hypothèque
Notaire, rapidement, propriétaires, constructeurs. Pas de dépôt. Jour, soir, RA. 9-4332.

ABSOLUMENT CONFIDENTIEL $1,200 à $600,000, 1ère, 2e hypothèques, 6, 6½, 6¾. Léona Laberge, courtier, 486-1106, jour, soir.

ACTION, 6% 1ère, 2e HYPOTHEQUES, RA. 9-4332.

ACCEPTE 1ère, 2e, bungalow, duplex, triplex. Marcel Brien, courtier, 387-1696.

AI ARGENT à prêter 1re, 2e hypothèque partout dans province. 365-3800, 932-7940.

ARGENT, 1ère et 2e hypothèques, 8%, Montréal et district. Petites mensualités. S. J. Associates, Mortgage, Real Estate Brokers. Jour RE. 1-7920, soir FE. 4-3467.

AVONS argent à prêter pour toute raison en 1ère et 2e hypothèques, 8½%, ville, campagne. Longs termes. 461-6054.

BAS INTERET, PAYABLE 20 ANS DIRECTEMENT DU PRETEUR
1ère ET 2e HYPOTHEQUES
$ 2,000 — $14.82 PAR MOIS
$ 5,000 — $37.02 PAR MOIS
$10,000 — $74.06 PAR MOIS
CANADIAN CONSUMERS LOAN
842-2774 — SERVICE 24 HEURES

1ère-2e HYPOTHEQUES, ville et banlieue, pas d'intérêt composé. Un appel suffit. Consultation gratuite. Soyez un des milliers de clients satisfaits. Protégez-vous et épargnez. Transigez avec un courtier licencié, en plus 20 ans d'expérience. Paul Bergevin, 8855 Henri-Julien, Montréal. Tél. : 387-7329, 9 a.m. à 9 p.m.

$2,000, $5,000, $10,000, $15,000 ET PLUS à placer immédiatement, 1ère, 2e, ville, banlieue. Fixe-mensuel, jusqu'à 20 ans, intérêt bancaire. Nap Dalpé Enrg., 8194 de Gaspé, 381-0029.

$5,000, $25,000, autres montants, 1ère, 2e. Mlle Léona Laberge, courtier, 486-1106, jour, soir.

INDIVIDU prêterait en 2e hypothèque. Aucune commission. 384-1460, jour seulement

NOTAIRE à fonds disponibles pour 1ère et 2e hypothèque. OR. 1-4720.

PREMIERE, deuxième, achète balances hypothèques, vite. Candide Paquette, CR. 1-1010.

Prêteur direct
Première et seconde hypothèques,
Prêts temporaires
Lèkers versements
Service d'un jour
Guarantee Mortgage
274-2808. Après 6 h., 737-1238

SERVICE D'UN JOUR
DIRECTEMENT DU PRETEUR
VILLE OU BANLIEUE
1ère ET 2e HYPOTHEQUES
COMPTANT
UN SIMPLE APPEL ET NOTRE REPRESENTANT IRA VOUS VOIR
HOME MORTGAGE & ACCEPTANCE CO.
400 OUEST, ST-JACQUES, PORTE 402
VI. 2-8505
Soir et fin de semaine :
A. Cutler, 733-3848

211 ARGENT A PRETER

PRETS PERSONNELS
POUR BESOINS SAISONNIERS
PAYER VIEUX COMPTES
DEUXIEME HYPOTHEQUE
FINS COMMERCIALES
BALANCE DE PRIX DE VENTE
ATLAS THRIFT PLAN
2157, rue MACKAY — VI. 2-8383

Argent à prêter
$1,600 à $25,000. Propriétaires seulement. Taux avantageux. Paiements selon vos possibilités. Montréal et banlieue. Un appel suffit.
LES PLACEMENTS CRAIG LTEE
50 Place Crémazie, salle 607, Mtl
387-7389 — SOIR 677-5258

AI ARGENT
1ère et 2e hypothèques, excellents taux. 861-1571. Soir : 521-3244.

ARGENT A PRETER POUR RENOVATION DOMICILIAIRE, VILLE OU CAMPAGNE. DA. 2-2777.

ARGENT à prêter, 1ère hypothèque, Montréal et banlieues, notaire. 661-7303.

ARGENT disponible pour factures commerciales et chèques post-datés, payer automobiles. RE. 1-8491 : le soir 739-0048.

ARGENT pour 1ère, 2ième hypothèque, travaux, agrandissement, rénovation personnelle. 488-1064.

6% ARGENT SUR PROPRIETE, 1ère 2e, RA. 9-4332.

PRETERAIS $20,000 sur 1ère et 2e hypothèque. 435-3193.

213 ARGENT DEMANDE

ANJOU, besoin $18,000, 7%, 5 logements, revenu $4,080. 642-7671.

AI BESOIN, 1ère hypothèque, $15,000 à $18,000 pour 5 ans, 7%, intérêt tous les 3 mois. Propriété valeur $30,000. Particulier seulement. 2164 Le Pailleur. CL. 4-3034.

ARGENT demandé sur plage, maison campagne, hiver et été, aussi ferme, paieras bon intérêt. 937-9207.

ARGENT demandé, banlieue de Montréal, 1ère hypothèque 8%, très bon placement, contrat par votre notaire. Paul Bergevin, courtier, 387-7329, de 9 a.m. à 9 p.m.

ATTENTION, ai plusieurs balances vente, et 2e hypothèque à vendre, $2,000, $5,000. 642-7671.

BESOIN d'hypothèque de $34,000 à 7% sur 2 propriétés, 1944 et 1948 Ave Charland. Pas d'agents. DU. 1-5022.

213 ARGENT DEMANDE

$5,000
Commerce d'autos usagées, garage, et ferme, Ville Jacques-Cartier, accepterais associé si désiré. S'adresser : M. Léo, 677-8153. Maison : 679-1677.

$5,000 à $6,000 DEMANDE, 8%, 1ère hypothèque, bungalow 6 pièces, brique, pierre, cave, ville Jacques-Cartier. Nap. Dalpé Enrg. 381-0029.

ETUDIANT UNIVERSITAIRE EMPRUNTERAIS $3,500 POUR 6 MOIS. 376-5804.

$100,000 hypothèque sur équité d'une valeur courante $800,000. Particulier. Ecrire Case 6856 La Presse.

PARTICULIER, $100,000., 1ère hypothèque à 7½, sur motel, immédiatement, pas d'agents ni spéculateurs. 254-8195.

PARTICULIER désire emprunter 1ère hypothèque à 7½% et 2ième hypothèque à taux raisonnable, garanties par immeubles. Pas d'agent ni spéculateur. Tél. : 866-9581, local 726.

PIE-IX, Gouin, $7,500. Terrains vacants, 12%. Valeur $15,000. RE. 3-4236.

QUESNEL, $15,000. 6 LOGIS.
WALKER $15,000. 6 LOGIS.
COURSOL, $28,000. 9 LOGIS.
STE-MARGUERITE $15,000, $15,000.
PARTICULIER — 935-6844

217 REGLEMENTS DE DETTES

PAYEZ tous vos comptes par un seul paiement. 274-9474.

225 FINANCE

NOUVEAU plan pour investissement exclusif dans industrie canadienne établi. 525-9698.

231 OCCASIONS D'AFFAIRES

AUBAINES

A vendre :
750 poêles à gaz Danby usagés à 4 ronds
750 réservoirs à eau chaude Crane usagés, 40 gallons.
Informations entre 9 a.m. à 4 p.m. à
748-6541 — M. DIXON

VOTRE PROPRE COMMERCE
Sans concurrence

Manufacturier national annonce grande ouverture d'une nouvelle usine à Montréal. Marché maintenant ouvert pour chaque comté de la province de Québec et des Maritimes. Nouveau commerce de service offert pour la première fois au public, vraie nécessité pour le commerce et résidentiel. Placement aussi minime que $3,500 requis : beaux profits nets dépassant $20,000 par année : financement partiel si désiré : Pour rendez-vous, appelez à Montréal, code 514, 842-6111 poste 225, Bob Oliver.

Attention Manufacturiers

Nous serions intéressés à obtenir des contrats de placage au nickel chrome SUR L'ALUMINIUM soit extrusions ou castings.
ROBERT EQUIPMENT CO. LTD.
803 RICHARD JOLIETTE
TEL. 756-6805
QUEBEC

0.25 — CAR WASH automatique, service de 24 heures. Disponible maintenant en une seule unité. Peut être installée partout. Mise de fonds minimum de $3,000 assurant revenu régulier pour travail à temps partiel. Appeler 731-9424 ou écrire à Cyclo Shine Ltd., 6555 Côtes-des-Neiges, suite 420, Montréal.

NOUVEAU PRODUIT
Distributeurs requis pour nouveaux produits européens de la plus haute qualité. Téléphoner à : 381-4241.

ATTENTION, hommes sérieux seulement. Nous avons quelque chose de révolutionnaire dans le domaine du miroir. Nous pouvons vous montrer et vous installer pour faire le miroir vous-même et nous vous prouverons que vous pouvez réaliser de gros revenus. Téléphoner entre 5 et 7 heures, 645-1794, ou écrire à M. Geoffroy, 1258, 2e avenue, Pointe-aux-Trembles.

ETES-VOUS intéressé à un placement profitable ? Notre service vous offre une équipe qualifiée, pour mener à bien une entreprise de couture. Pour informations, Case 6658, La Presse.

COIFFEUSE ou coiffeur, carte de compétence, pour prendre charge nouveau salon de coiffure, nord de la ville, dont la propriétaire est malade. Généreuse proposition pour la personne qualifiée, avec option d'achat sans aucun comptant. CR. 4-6704.

FIXTURES modernes magasin lingerie, balance de stock. 1664 Jarry est.

POSTE de service White Rose, à louer, situé sur rue principale de Granby ; gallonnage établi ; petit capital requis ; appeler : Granby 372-5241.

OCCASION d'affaires exceptionnelle offerte à des personnes ambitieuses pour la vente d'une ligne importante de produits chimiques à l'industrie de la construction. Capital de $1,000 pour la marchandise. Structure donnant des profits lucratifs. Ecrire Case 6744, La Presse.

ON DEMANDE UNE PERSONNE D'EXPERIENCE DANS HOTELLERIE POUR DEVENIR CO-PROPRIETAIRE D'UN HOTEL-MOTEL DES LAURENTIDES. CAPITAL MINIME EXIGE. ECRIRE CASE 6894 LA PRESSE.

PROPRIETAIRE de compagnie établie déménage aux E.-U. en janvier. Le nouveau propriétaire vendra des articles assurant un fort profit et des commandes renouvelées aux restaurants et salles à manger. Excellente occasion à bon vendeur désireux d'être indépendant. RE. 9-7055.

SALON de beauté climatisé, très moderne, clientèle établie, N.D.G., Sherbrooke ouest. Faut vendre, cause maladie. Facilités de paiement. Case 6866 La Presse.

VENTE de faillite, stock de peinture, jouets, 40% en bas du prix. 2624 Bélanger est.

233 OCCASIONS D'AFFAIRES DEMANDEES

CHERCHE à louer maison d'au moins 30 chambres, site montagne ou près eau, moins de 25 milles Montréal. RA. 8-9902.

DISPOSERAIS jusqu'à $15,000. comme partenaire affaire sérieuse. 274-0601, soir RA. 7-8689.

241 ASSOCIE DEMANDE

ACTIF OU NON, RAISON EXPANSION. ECRIRE CASE 6785 LA PRESSE.

ASSOCIE demandé actif ou non avec capital, pour école privée, très bon revenu régulier. Homme sérieux, seulement, 1 seul associé sera choisi. Pour informations supplémentaires, écrire à case 6839 La Presse.

ASSOCIE demandé, pour concession de Snack Bar sur Terrain d'Expo '67. Ecrire à Casier postal 152,, Station N. Montréal.

ASSOCIE demandé pour différend commerce. 937-9207.

ASSOCIE et capital pour former compagnie de construction de remorques motorisées nouveau genre. DA. 1-3585, X. Matte.

Nos téléphonistes vous aideront à rédiger une annonce PROFITABLE
COMPOSEZ
VI. 4-3711

LOCATION

301 APPARTEMENTS A LOUER

OUTREMONT

"...La quiétude et le confort d'un hôtel particulier."

* A 10 minutes du centre de la ville dans un voisinage de verdure.
* Cuisine toute formica, évier monel — réfrigérateur, cuisinière G.E.
* Insonorisation totale.
* Contrôle de chaleur thermostatique individuel.
* Buanderie sur chaque étage.
* Service de bonne sur préavis.
* Grand garage de stationnement intérieur.
* Grande loggia ou balcon fermé.
* Décoration intérieure sobre et du meilleur goût.
* 2 ascenseurs à grande vitesse.
* Immeuble d'adultes seulement.
* Occupation immédiate.
* Logements de 4½, 5½ et 6½ pièces

La Résidence du Boulevard

445 OUEST, BOULEVARD ST-JOSEPH
COIN DU CHEMIN COTE-STE-CATHERINE
OUTREMONT

RENSEIGNEMENTS :
276-5949

Le Saguenay

135 E., SHERBROOKE
Tout électrique
1½ - 2½ - 3½ - 4½ - 5½ - 6½ - 7½
* Chauffage électrique à câble radiant avec contrôle thermostatique dans chaque pièce
* 21 étages
* Piscine chauffée et bain sauna
* Ascenseurs à haute vitesse
* Electricité et taxes payées

VENEZ VISITER NOS APPARTEMENTS MEUBLES
Location sur les lieux
Ouvert sur semaine de 10 a.m. à 10 p.m.
Samedi et dimanche 9 a.m. à 6 p.m.
482-2309 ou 482-2300

★ L'ELYSEE ★

★ NOUVEAU ★ LUXUEUX
★ ELEGANT ★ 9 ETAGES
1150 EST, RUE BELANGER
(PRES CHRISTOPHE-COLOMB)
4½ ET 3½ NON MEUBLES
1½ - 2½ MEUBLES
★ GRATUIT : REFRIGERATEUR, POELE, ET REDIFFUSION
★ BATISSE A L'EPREUVE DU FEU ET DU SON.
★ PISCINE SUR LE TOIT AVEC TERRASSE PANORAMIQUE.
★ DEUX ASCENSEURS A HAUTE VITESSE, AUTOMATIQUES.
★ CHAUFFAGE CENTRAL, THERMOSTAT INDIVIDUEL.
★ AIR CLIMATISE OPTIONNEL.
★ EAU CHAUDE, TAXES PAYEES.
★ STATIONNEMENT INTERIEUR.
AINSI QUE TOUTES LES COMMODITES DIGNES D'UN IMMEUBLE DE CE GENRE.
271-5286 — 274-9883

AHUNTSIC
Tout nouveau — Appts de luxe
"LE ROYAL"
CINQ ETAGES DE LUXE
1790 EST, HENRI-BOURASSA, COIN PAPINEAU. GRATUIT : ANTENNE TV POUR CANAUX AMERICAINS. PRIX MODERES, 2½, 3½, 4½. ASCENSEURS. (MEUBLE OU NON MEUBLE). SUN DECK. ARRET D'AUTOBUS A LA PORTE. STATIONNEMENT HORS RUE.
DU. 1-6662

LE BEAUMONT
APPARTEMENTS NEUFS DE LUXE DANS ROSEMONT
5959, 20e Avenue
(COIN BOUL. ROSEMONT)
1½ - 2½ - 3½ - 4½
* 4 DERNIERS APPTS
* SERVICE D'ASCENSEURS
* TOUTES COMMODITES
* SYSTEMES D'INTERCOM, ETC.
728-1042

ROSEMONT
NEUF, MEUBLE OU NON
4½, $65 à $105, meublé $45 additionnel
3, $60 à $85, meublé $30 additionnel
2, $60 à $80, meublé $20 additionnel

Service de concierge, eau chaude, buanderie, incinérateur, poêle et frigidaire si désiré. 6755, 21e avenue, près Bélanger et Pie-IX. 722-7730.

OUTREMONT
809 BLOOMFIELD
4½ ultra modernes
Au centre de la ville, taxes payées, réfrigérateur et cuisinière, intercom, chauffé, ascenseur, postes de TV américains.
Loyer gratis jusqu'à janvier 66
Depuis $115
273-8008

AHUNTSIC, 2½ et 4 appts modernes, meublés si désiré. 271-4028.

AHUNTSIC, 3½, chauffé, poêle, frigidaire. Avant 7 hrs : 523-0100, 388-9059.

ANJOU, 8251 Wilfrid-Pelletier, luxueux 4½, 3½, 1½ ; 352-6540 ; 352-1087.

29e AVENUE, $85, 4 pièces, chauffé, neuf, libre immédiatement. Eau chaude fournie. Possibilité garage. 728-4437.

BEAUBIEN, Rosemont, 3 pièces, chauffé, ménage récent, $60. 738-9596, 727-6687.

301 APPARTEMENTS A LOUER

"dans un monde unique"

OCCUPATION IMMEDIATE

Le Belle-Vue
3645 SHERBROOKE EST
MAINTENANT OUVERT AUX VISITEURS
2½ — 3½ — 4½ MEUBLES OU NON
Le Belle-Vue vous invite à habiter ses appartements dans une atmosphère de luxe, discrète et très confortable.
UN IMMEUBLE DE 15 ETAGES
PRES DE LA COMMISSION DES ECOLES CATHOLIQUES DE MONTREAL
* 15 MINUTES DU CENTRE DE LA VILLE
* PISCINE INTERIEURE CHAUFFEE ET SAUNA
* TAXES, ELECTRICITE PAYEES
* 2 ASCENCEURS
* THERMOSTAT INDIVIDUEL
* BALCON INDIVIDUEL
* AIR CONDITIONNE W.H.
LOCATION SUR LES LIEUX SEMAINE 10 A.M. A 9 P.M.
SAMEDI ET DIMANCHE DE 1 HRE A 6 HRES P.M.
524-3970 OU 387-3251

DE NORMANVILLE
300 appartements tout neufs — Meublés ou non
1½ — 2½ — 3½ — 4½ — $60 et plus
★ IDEAL POUR LES FUTURS MARIES ★
* FACE AU GRAND PARC
* POELE, REFRIGERATEUR DE COULEUR
* TERRAIN DE JEUX
* CHAMBRE DE BUANDERIE
* CHAUFFAGE CENTRAL EAU CHAUDE
* PRES EGLISES ET ECOLES
* SPACIEUX BALCONS PRIVES
* ENTREE STYLE "HOLLYWOOD"
* ENTREPOSAGE PRIVE
* SERVICE DE CONCIERGE
* INCINERATEUR SUR CHAQUE ETAGE
* TAPIS DANS LES CORRIDORS
COIN DE NORMANVILLE ET JARRY
722-3593
SAMEDI ET DIMANCHE OUVERT JUSQU'A 7 P.M.
SEMAINE JUSQU'A 10 P.M.

L'ACADIE ESTATES
Le projet d'appartements-Jardins le plus complet au coeur de Montréal
NOMBRE LIMITE D'APPARTEMENTS LIBRES POUR OCCUPATION IMMEDIATE.
1½ 2½ 3½ 4½
MEUBLES OU NON MEUBLES
A PARTIR DE $65
BOUL. DE L'ACADIE
ANGLE HENRI-BOURASSA
Juste au nord du centre d'achats ROCKLAND
* 4 GRANDES PISCINES INTERIEUR ET EXTERIEUR
* SALLE DE RECREATION
* CABLE POUR TELEVISION AMERICAINE GRATUIT
* PARC ET TERRAIN DE JEUX
* TERRAIN DE STATIONNEMENT GRATUIT
VISITEZ DE 10 A.M. A 10 P.M.
334-3025

CARTIERVILLE
NOUVEL IMMEUBLE DE LUXE A ASCENSEUR
12024 BOUL. LACHAPELLE
GRANDS 2½-3-3½-4½ PIECES
* Thermostat individuel
* Système intercom
* Antenne de TV individuelle
* Service de musique individuel
* Draperies mur à mur
* Buanderie
* Cuisine moderne tout équipée
* Garages si désiré
* Centre d'achat tout près
* Autobus à la porte — à quelques minutes des gares Val-Royal et de Cartierville
* Terrasse-soleil et plusieurs autres caractéristiques modernes
Loyers très raisonnables
Doit être vu pour être apprécié
331-7859 331-7633

Le Chatelain
175 OUEST, RUE SHERBROOKE
23 ETAGES — 140 APPTS
PISCINE — GARAGE
MEUBLE OU NON
TAXE PAYEE
1½ - 2 - 3 — $86 à $150
TAXES SERVICES
● Espace pour bureau ●
288-1630

BELANGER, nouveaux immeubles luxueux, chauffés, eau chaude, antenne gratuite, accessoires de couleur, toutes commodités.
2½, 3½, 4½, DEPUIS $69
Occupation immédiate
5440 Bélanger, appt 1, 728-2885

BISHOP 1452, Royal Georges, 3 beaux appartements, ascenseur, libre. $105.

4497 BOURBONNIERE, poêle-frigidaire, 4 appts, chauffé. Service concierge. 384-6363.

CARTIERVILLE
Nelligan 6144, appartement E-2, 4½ pièces fermées, réfrigérateur neuf, poêle, près gare CN, 20 minutes du centre de la ville, magasins et écoles, balcon, $70-$77.50 mois, stationnement, occupation immédiate. 334-5399.

DRUMMOND 1217, beaux appartements, chambre vivoir kitchenette, poêle, réfrigérateur, concierge.

DUROCHER, près Jean-Talon, 3½ pièces, meublées ou non, appts de luxe, possession immédiate. 7222 Durocher. 279-9009.

HENRI-BOURASSA, 4½ chauffé, avec eau chaude, $85. DA. 2-6173.

5653 HENRI-BOURASSA est, 3½, 4½, neufs, modernes. 321-7714, 321-5968.

HENRI-BOURASSA EST, 2122, 2½, 3½, 4½. Modernes. Poêle, frigidaire, meublés (désiré). Mois gratuit. 388-7537.

MANOIR MONTCLAIR
6716 OUEST,, SHERBROOKE
1½ - 2½ - 3½ 4½
$90 ET PLUS
IMMEUBLE NEUF
MEUBLE OU NON MEUBLE
* TAPIS MUR A MUR
* DRAPERIES PLEINE LONGUEUR
* REFRIGERATEURS-CUISINIERES
* ASCENSEUR AUTOMATIQUE
* BUANDERIE
* FACILITES DE TRANSPORT
* EN BORDURE D'UN PARC
Jour : 272-3372
En tout temps : 482-8020

Jardins Parkview
Ville LaSalle
angle Dollard et Newman
15 MINUTES DU CENTRE DE LA VILLE
2½ - 3½ - 4½
A PARTIR DE $75
Meublés ou non
GRANDES PISCINES EXTERIEURES
Occupation immédiate ou plus tard
365-2606 — 254-5351

PARC EXTENSION
444 OGILVY
475 - 485 OGILVY
9905, BOUL. ST-LAURENT
425 - 435 ST-ROCH
POELE, FRIGIDAIRE, FOURNAISE
1½ A 3½ PIECES
AUTOBUS A LA PORTE
VOIR LE CONCIERGE

★ SHERBROOKE ★
6952 EST
3½ PIECES $75
4½ PIECES $90
Flambant neuf, luxueux, chauffé, taxes payées. Voir concierge. 844-4077, 259-5280.

ROSEMONT, 6870, 24e AV.
GRAND 4½ ET 3 PIECES
* MEUBLES OU NON
* CONCIERGE
* INCINERATEUR
* SUN DECK SUR TOIT
TEL. : 722-8870 OU 376-1576

HENRI-BOURASSA, 5½, $110. garage, $12, thermostat, chauffé, bas DA. 1-0812.

HOCHELAGA - AIR
Nouveaux immeubles luxueux, chauffés, eau chaude, antenne gratuite, garnitures de couleur, toutes commodités.
2½, 3½, 4½, DEPUIS $69
Occupation immédiate. 2565 Aird, appt 1, 259-4062.

JACQUES-CARTIER, beaux 4½ - 5½ pièces à louer, construction nouvelle, près facilités de transport. 674-9133.

JOSEPH, 3458 (Verdun), 1 et 2 pièces chauffé, éclairé. 769-8989.

8325 L'ACADIE : 1½ meublée, $110. 3½, $125; 4½, $150. Chauffées, eau chaude, taxes payées, poêle, réfrigérateur, rediffusion. 271-4739.

LACORDAIRE 9117, 5½ pièces fermées, modernes, duplex neuf semi-dégagé. 323-1036.

LAURIER 2990, 3½ chauffées, frigidaire, poêle, meublées ou non. 521-4543.

PLUS NOUVEAU PLUS ATTRAYANT
AUX APPARTEMENTS
PLACE BENOIT
VILLE ST-LAURENT
LOGEMENTS MODERNISES
4½ ET 5½ PIECES
$69 A $81
REPRESENTANT A
780 RUE HODGE, APPT 2
VILLE ST-LAURENT
TEL.
744-6876
LUNDI AU VENDREDI
1 P.M. A 8 P.M.
SAMEDI ET DIMANCHE
1 P.M. A 6 P.M.

"LE BARONET"
Luxueux édifice, tout neuf
Appartements à prix raisonnable
MEUBLES OU NON MEUBLES
2½ - 3½ - 4½
* TAPIS DANS CORRIDORS
* POELE, REFRIGERATEUR, DE COULEUR
* AUTOBUS A LA PORTE
* SUNDECK
* MUSIQUE PAR "MUZAK"
* INCINERATEUR
* CHAMBRE A LAVAGE
* STATIONNEMENT PRIVE
* CANAUX POUR TV AMERICAINE
9340 LAJEUNESSE -- 387-3045
(entre Louvain et Chabanel)

"LE MONTROSE"
Appartements tout neufs — Meublés ou non
1½ - 2½ - 3½ - 4½ — $65 ET PLUS
LE PLUS MODERNE EN VILLE
* POELE, REFRIGERATEUR DE COULEUR.
* CHAMBRE DE BUANDERIE.
* CHAUFFAGE CENTRAL, EAU CHAUDE.
* PRES EGLISES ET ECOLES.
* SERVICE DE CONCIERGE.
* SPACIEUX BALCONS PRIVES.
* ENTREE STYLE "HOLLYWOOD".
* ENTREPOSAGE PRIVE.
* INCINERATEURS SUR CHAQUE ETAGE.
* TAPIS DANS LES CORRIDORS.
6777 — 26ème AVENUE ROSEMONT
729-8808 — 721-9940
SAMEDI ET DIMANCHE OUVERT JUSQU'A 7 P.M.
SEMAINE JUSQU'A 10 P.M.

Le Château A LOUER MAINTENANT
1½, 2½, 3½, 4½. MEUBLES OU NON. ANTENNE TV POUR CANAUX AMERICAINS GRATUITE. VASTES PIECES ECLAIREES. APPAREILS ELECTRIQUES DE COULEUR. TAPIS DANS CORRIDORS. SALLES D'ENTREE MODERNES, STATIONNEMENT HORS RUE.
SECTEUR NOUVEAU ROSEMONT
4470 est, Bellechasse
(juste à l'est de Pie-IX)
OCCUPATION IMMEDIATE OU PLUS TARD
Tél. : 721-9715 — 721-9980
BUREAU LOCATION OUVERT
10 A.M. A 10 P.M.

ROSEMONT
ENTIEREMENT NEUF
4½ PIECES, $88 A $95
3 PIECES, $75 A $80
2½ ET 3 PIECES MEUBLES, $95 A $105
Tapis dans les corridors, intercom, thermostat individuel dans votre appartement, service de conciergerie, sun-deck sur toit, poêle et réfrigérateur si désiré.
Réservation à 6640-30e Av. Rosemont
727-7131 OU 387-2335

ROSEMONT
3½, 4½, NEUFS
CHAUFFAGE INDIVIDUEL, EAU CHAUDE, INCINERATEUR, BUANDERIE, SERVICE CONCIERGE.
4490 ST-ZOTIQUE
376-3863

ROSEMONT, 6716, 29e AV.
GRANDS 4½ ET 3½
MEUBLES OU NON
CONCIERGE
INCINERATEUR
SUN-DECK SUR TOIT
376-1693 — 722-8870

LAVAL-DES-RAPIDES
318 Boul. des Prairies, 3½, 4½ appts luxueux, prix réduit, piscine, quai pour bateaux, garage, buanderie, service concierge, vue panoramique ; 669-1859 ou 932-2109.

LAVAL-DES-RAPIDES, 5 grandes pièces chauffées, dans quartier résidentiel, à proximité église, école, bureau de postes, vue sur rivière des Prairies. 681-7593 ou 669-4012.

LONGUE-POINTE, beau 5½, $90 chauffé, Lyall près Hochelaga. 255-6432.

MADISON TOWER, 6275 Sherbrooke ouest, 3½ appts, meublé ou non, ascenseur, concierge. Immeuble Tanguay, 527-4161.

MAPLEWOOD 3101, 4½ pièces, emplacement tranquille, ascenseur, chauffé, eau chaude fournie, taxe d'eau payée. Concierge. 735-3364 ou H. Gervais, 849-9421.

MASSON - Charlemagne, édifice moderne neuf, 1½, 2½, meublés, non meublés, toutes commodités. 722-2442; le soir seulement, 739-0459.

MONTREAL-NORD, 3½ grands, chauffés, 2e, 220, immédiatement, $50. 321-8099.

MONTREAL-NORD, 4½ chauffé, $85. 4021 Forest, appt 2. 323-6382.

N.D.G., UN MOIS GRATUIT
Avenue Walkley, 5½, fournaise, repeint, $75. 482-4715, RE. 7-8335.

OUTREMONT, chauffé, 5 pièces, angle Bernard et Outremont, au 1er. 322-3020.

PARK MANOR, l'Acadie, 7265, nord Jean-Talon, 3½ chauffées, meublées ou non, piscine intérieure, ascenseur, concierge, garage. Immeubles Tanguay, 527-4161.

VILLE LASALLE
9215 BOUL. AIRLIE
NOUVEAUX APPARTEMENTS CRYSTAL TOWERS
2½ - 3½ - 4½ — $75 ET PLUS
2 PISCINES
* DRAPERIES MUR A MUR
* TAPIS, GARNITURES DE COULEUR
* BALCONS, PATIO
* CHAUFFAGE A L'HUILE
* TAXES PAYEES
* ARRET D'AUTOBUS A LA PORTE
AMEUBLEMENT GRATUIT
INFORMEZ-VOUS DE NOTRE PLAN
COURTS TERMES AUSSI MEUBLES
RENS. : 9 A.M. A 10 P.M.
365-0761
AUSSI APPARTEMENTS DISPONIBLES DANS VERDUN

Nouveaux appartements
JARDINS VIAU
7085, rue VIAU
Juste au sud de Jean-Talon
LOYERS MODIQUES
2½ — 3½ — 4½ PIECES
★ GRANDES PIECES CLAIRES
★ REFRIGERATEUR ET CUISINIERE
★ TOUTES TAXES PAYEES
★ PISCINE EXTERIEURE
★ STATIONNEMENT GRATUIT SUR LES LIEUX
TELEPHONEZ IMMEDIATEMENT
729-6502

APPARTEMENTS NEUFS
4125 PARTHENAIS
1½ - 2½ - 3½ - 4½
à partir de $70
MEUBLES OU NON
523-1414

PLACE L'ACADIE
4½, pas d'appareils ménagers, garage, $130. Loyer réduit jusqu'en juillet. 688-9711.

ROSEMONT, 6945, 43e avenue, 3½-4½, équipé, toutes commodités modernes. Concierge. RA. 9-5994, 482-4228.

ROSEMONT, 3½ - 4½ appts, chauffés, service concierge, incinérateur. 728-7924.

ROSEMONT
Appartement neuf, 3½ pièces, chauffé à eau chaude, tapis et draperies, $95. 6000, 21e avenue, près Boul. Rosemont. 721-8002.

ROSEMONT, neufs, luxueux 3½, 4, 4½, intercom, élévateur, $75 par mois, eau chaude, chauffés, balcons individuels, concierge. 7265 Lacordaire, 259-8942.

ROSEMONT, 1½, 2½ meublés, 3, 4 non meublés, chauffés, neufs, eau chaude à l'année, incinérateur, occupation immédiate. Pour informations 5939, 26e avenue, appt 10. 725-1117.

ROSEMONT, 6585, 28e ave, 4 appts, neuf, chauffé, incinérateur, service concierge, stationnement intérieur. Commodités. 729-9343. 729-7604.

ROSEMONT, 6954, 16e Avenue, appt 2, 2½, 3½, 4½, depuis $69
Nouveaux appartements luxueux, très bien situés, chauffés, eau chaude, antenne de TV, incinérateur, fenêtres aluminium. Toutes commodités, garnitures de couleur dans cuisine. Occupation immédiate ou plus tard. RA. 2-3301.

ROSEMONT, 1½, électricité, taxes payées, semi-meublé. 725-5043.

ROSEMONT, $67.50 à $77.50, 4½, 5½, moderne, réfrigérateur et cuisinière, service concierge, incinérateur, parc, piscine pour enfants, près écoles et églises, excellent secteur, commercial. Venez à 5380, 2e Avenue, appt 2. 522-8297.

301 APPARTEMENTS A LOUER

VERDUN
APPARTEMENTS
3 - 4 - 4½ - 5 - 5½ PIECES
Voici 10 bonnes raisons pour lesquelles nous croyons, vous aimeriez vivre au
Château De La Salle
Sur le bord du fleuve
1. CHAUFFES
2. THERMOSTATS INDIVIDUELS
3. ASCENSEURS
4. SERVICE DE CONCIERGE
5. INTERCOM
6. BAIN SAUNA
7. PISCINE
8. STATIONNEMENT INTERIEUR
9. PATIO
10. SALLE DE LAVAGE
DES QUESTIONS ? ALORS, APPELEZ-NOUS.
IL NOUS FERA PLAISIR DE VOUS RENSEIGNER
CHATEAU DE LA SALLE INC.
4560 BOUL. LASALLE
VERDUN
527-2496 — 769-3342
$55.50 ET $66
par mois
VILLE ST-LAURENT
PRES CANADAIR
5½ pièces non chauffées
1535 Crevier, appt 4 — RI. 8-9214

Egalement appartements chauffés, 3, 4 et 5 pièces, $65, $71.50, $98.50. 1179 Décarie, porte 21, Saint-Laurent, FE. 4-4820.

PLACE D'YOUVILLE
★ 2½ ET 3 PIECES FERMEES
★ 2 ASCENSEURS
★ CABLE DE TELEVISION GRATUIT
★ CONTROLEUR DE CHALEUR
★ 100 PAS DU METRO
★ MEUBLE SI DESIRE
8655 FOUCHER, COIN CREMAZIE
TEL. 381-8702

ROSEMONT, 2 chauffées, poêle fourni, entrée seule, près église. 331-9109.

ROSEMONT 5970, 30e ave., 2½ pièces modernes, chauffées, poêle, réfrigérateur, service concierge, incinérateur, garage. 727-8790.

ROSEMONT, modernes, 3½ immédiatement, meublés, 4½, équipés, décembre. 279-2727, 747-2086.

ROSEMONT, 3½, poêle, refrigérateur, très moderne. Loyer raisonnable. Grande chambre. 731-3275, 739-8892.

ROSEMONT, 3½ neuf, moderne, toutes commodités. 725-3843 ou 488-6673.

ROSEMONT, meublés ou non, 2½, 3½, 4½, FM music, sundeck, intercom, incinérateur, service de concierge, 6740, 25e ave. 728-7670, 727-7609.

RUE DE SALABERRY
2½, tout équipé, loyer réduit jusqu'à mai. 688-9711.

SHERBROOKE, DELORIMIER, 3½ PIECES, CHAUFFE, EAU CHAUDE, PROPRE, HABITABLE QUAND DESIRE : 526-7237 ; 747-9245.

ST-HUBERT 8315, semi-sous-sol, appt 2 pièces chauffé, pourrait servir de bureau, $75.

ST-MICHEL, 24ième avenue, 4½ appts moderne, chauffé gaz, frigidaire, poêle, lessiveuse, sécheuse automatiques. Loyer réduit. 482-8420, soir 727-5703.

RUE ST-HUBERT, 3½, $75; 4½, $85. Ch

306 APPARTEMENTS MEUBLES A LOUER

AHUNTSIC

Tout nouveau — Appts de luxe

"LE ROYAL"

CINQ ETAGES DE LUXE

1790 HENRI-BOURASSA EST, COIN PAPINEAU. GRATUIT: ANTENNE TV POUR CANAUX AMERICAINS. PRIX MODERES. 2½, 3½, 4½, ASCENSEURS, (MEUBLE OU NON MEUBLE), SUN DECK, ARRET D'AUTOBUS A LA PORTE, STATIONNEMENT HORS RUE.

DU. 1-6662

LA PLAZA CHAMPLAIN

2155 Champlain, coin Sherbrooke, en face de l'hôpital Notre-Dame, 1½, 2½, tapis et draperies mur à mur, prix modérés, à partir de $75; occupation immédiate ou plus tard. Tout nouveau. Conciergerie, chauffé, eau chaude. Un mois de loyer gratuit. 523-4361 ou 731-3275.

LA ROCHELLE

EN FACE
DU PARC LAFONTAINE

Nouvel immeuble à ascenseur, moderne, de 11 étages

MEUBLE OU NON MEUBLE
1565 PARC LAFONTAINE (RACHEL)
523-8879

1½

BACHELORS, PARC LAFONTAINE

1½. Très luxueux. Tapis et draperies mur à mur. Conciergerie, incinérateur et toutes commodités. Loyer très bas. Nouvel édifice. 2155 Champlain, en face de l'hôpital Notre-Dame. 523-4361, 731-3275.

NEUF

$25. A $20. PAR SEMAINE
1½-2½ PIECES FERMEES
TRES LUXUEUX — ASCENSEURS, AMEUBLEMENT NEUF DE QUALITE. CENTRAL — 8655 FOUCHER, ENTRE ST-DENIS ET ST-HUBERT, 381-8702.

SALABERRY, NEUF

11990 De Meules, arrière Hôpital Sacré-Coeur, 2½-3½ pièces fermées. Tapis et draperies mur à mur, meubles de luxe. S'adresser concierge appt 1. DU. 8-1825, DA. 1-6698.

$25 PAR SEMAINE

9930 Boul. St-Laurent, meublés, modernes, tapis, draperies, $85 au mois, appt. 210. DU. 7-9637.

APPT BEL-O-MAR
6530 BOYER

2½ pièces meublées, de luxe. Rediffusion, toutes taxes payées, $18 et plus par semaine. 273-0253.

DOMAINE L'ACADIE

APPTS LUXUEUX MEUBLES
VOIR RUBRIQUE 301

ADAM 3665, 2 ou 3 pièces, chauffées, propres, eau chaude, entrée privée, tranquille pas d'enfants $15 - $22. semaine.

AHUNTSIC, 10231, boul. St-Laurent, 1½ et 2½, ultra-moderne, $18 et plus. Meublés, ascenseur, sundeck, buanderie automatique, eau chaude, électricité et taxes payées. DU. 9-8811.

AHUNTSIC, 2141 Henri-Bourassa, 2½, 3½, très modernes. Immédiatement. 381-4386.

AHUNTSIC, 3½ pièces fermées, chauffé, eau chaude, meublé, tapis, $90 mois. Excellente location. 289-1726.

AVENUE Berri 5305, 277-9332.
RIVARD 5205, 277-8790.
Modernes 1½, 2½, rediffusion, stationnement, $13 à $20. 277-7131.

AVENUE Sherbrooke est, 1700, coin Papineau, 2½, 3½ pièces chauffées, électricité, taxes payées, buanderie, service concierge. $25 à $28 par semaine. LA. 1-2014.

29e AVENUE, 1½, 2½, neuf, libre, $75 et plus. 728-4437.

AVENUE Papineau 2072, no 38, 1, 2, 3, 4 chauffés, taxes, électricité payées. CL. 9-9325, 523-8143.

AVENUE DU PARC 5249, Castle Appartements, moderne, 1½, cuisinette, $62.50.

AYLWIN, 3509 est, Sherbrooke, 2 pièces, privé, moderne, $14. 523-5361.

2630 Aylwin, 3 grandes pièces, privé, moderne, entièrement meublé, balcons.

BEAUBIEN est 4421, 3 pièces fermées, meublées, chauffées, chambre bain privée, toutes taxes payées. 376-5674.

BEAUBIEN est 4421, appt moderne, 3 pièces fermées, chauffées, chambre de main privée, toutes taxes payées, service de Bendix. 376-5674.

4264 BEAUBIEN est, 1½ moderne, chauffé, éclairé, chambre bain privée.

BEAUBIEN-Papineau, 1½ neuf, poêle, frigidaire, eau chaude, bendix, 276-7192.

BEAUBIEN, 3211 coin 10ième, 1½, luxueusement meublé, propre, tranquille, doit être vu $18. 727-0725.

BEAUBIEN, 5410, 3½, chauffé, eau chaude, meublé ou non. S'adresser au concierge ou téléphoner 259-2950.

1314 BEAUDRY, grand appartement cuisine $15, propre, tranquille, après 2 heures.

BEAUDRY 1240, Dorchester, Ste-Catherine, luxueux, 2½, chambre fermée, neuf.

BELANGER 6944, 2ième, Rosemont, 1,2,3, meublés ou non. Raisonnable. 729-2049.

BERRI 3973 appt 4, 2 pièces devant, chauffées, gaz, eau chaude, réfrigérateur. Semaine $10. 842-1041.

BORDEAUX, 3 appartements grands neufs, entrée privée, eau chaude, électricité et taxes payées. Aubaine coin Autobus L'Acadie 1750 Viel. 331-7356 ou 272-9747.

BOULEVARD ROSEMONT, 2215
COIN DES ERABLES

1½, 2½, ultra-modernes, $70 à $90 mois, meublées, buanderie automatique, électricité, taxes payées. 729-6068.

3535 BOUL. ROSEMONT, 1½, 2½, moderne, très propre. Prix raisonnable.

BOULEVARD Rosemont 3810, 2½, 1½ neufs, modernes. 376-1202 appt 3.

BOULEVARD Henri-Bourassa, est, 3564 1½, 2½, 3½, neufs, 387-5766.

BOUL. MONK 6140, moderne, 1½, 2½, électricité payée. 769-3135.

BOULEVARD PIE-IX, 1462, près Ste-Catherine, bachelor chauffé, ménage neuf, taxes payées, concierge; appartement numéro 1.

BOUL. ROSEMONT 3970, 1½ pièce, meublée, chauffée, entrée privée, $15. Aussi petite chambre $6. 453-3090.

BOUL. ROSEMONT 3660, 2½, neuf, luxueusement meublé, électricité payée. Semaine ou mois. Occupation immédiate. S'adresser au concierge, appt 2.

BOUL. St-Laurent, 8960, 1½ grande pièce meublée, chauffée. DU. 8-9980.

BOUL. ST-MICHEL 7255, 2½, chauffage électricité payé. 725-1407.

BOURASSA, COIN 10.690 TACHE, GRAND 3½, STATIONNEMENT, DU. 1-4114.

7140 CARTIER

1½ luxueusement meublé, coin Jean-Talon. Concierge. RA. 9-6843.

CASGRAIN 7280, 1½ pièce, toutes commodités, très propre, CR. 4-2039.

CASGRAIN-Villeray, 3½, meublé, $22 semaine. DU. 8-4774, 331-1853.

CHAMBLY, 3470, 2½, $70, 3 fermés, $90, meubles neufs, 525-9407.

D'ANVERS, 660, coin Bloomfield, 1 meublé, neuf, dépenses payées. 276-6637.

4417 De Bullion, bachelor neuf, 2½, moderne, $20. 849-2594.

DECELLES, 6650, 2½, bien meublé, demi-sous-sol, $90, immédiatement. RE. 9-4810.

DELORIMIER 6753, appartement double, meublé, chauffé, privé, couple, bébé. 721-7028.

7109 DELORIMIER appt 1, près Jean-Talon, 2½ meublés, moderne, tous frais payé, $21 semaine.

DISRAELI, 2130 coin Des Erables, 2 chambres meublées, frigidaire, gaz, système. $11. semaine. LA. 2-5148.

DROLET 4309, 3 grands appts, propre, commodités, personne tranquille, 845-0805.

DROLET angle Roy, grand sous-sol, meublé, poêle à gaz, prix raisonnable; RE. 1-5929.

DU FORT, 1250, 2½, 3½, moderne, bon prix, service literie. 935-1737.

306 APPARTEMENTS MEUBLES A LOUER

TOUT NOUVEAU

APPARTEMENT DE LUXE

"LE BARONET"

9340 LAJEUNESSE (ENTRE LOUVAIN ET CHABANEL), 2½, 3½, 4½ MEUBLES OU NON. PRIX MODERES. GRATUIT ANTENNE POUR CANAUX AMERICAINS. MUSIQUE PAR "MUZAK". SUN DECK. STATIONNEMENT HORS RUE.

387-3045

VILLERAY 1122 EST

ANGLE CHRISTOPHE-COLOMB

1½ — 2½
LUXUEUSEMENT MEUBLE, PISCINE
3 LIGNES D'AUTOBUS
273-6936

* BACHELOR *

- POELE, REFRIGERATEUR
- MEUBLES NEUFS, TAPIS
- 1½ APPARTEMENT $14. ET PLUS

3651, LAVAL, CR. 9-4076

1870 LETOURNEUX

MODERNE, NEUF, LUXUEUX, 1½, 2½, ENTIEREMENT MEUBLE, INCINERATEUR, TAPIS MUR A MUR, VISIBLE EN TOUT TEMPS, 253-3061.

DULUTH PARC LAFONTAINE, 2½ MODERNES, $78. ADULTES. 525-8057.

6530 GARNIER, 2 appartements meublés, taxe d'eau, électricité payées. 525-4906.

HENRI-BOURASSA est, 2122, 2½, 3½, 4½. Chauffés. Modernes, église, autobus. Louerais (semaine). 388-7537.

3400 HOCHELAGA, 2 appts, entrée privée. Bas, tranquille, télévision.

2565 HOGAN, APPT 2
3½ ULTRA-MODERNES
MEUBLES EN NEUF
$25 PAR SEMAINE

IBERVILLE, coin Sherbrooke, 3414, 3½ moderne, occupation immédiate, concierge, 526-2343.

IBERVILLE, 3421; Delorimier, 4290; 2-3 pièces, chauffées. 522-2945, 521-0972.

MASSON, 3915, coin Pie-IX, 1½ meublé, moderne, $22 semaine. 727-6444.

MASSON, Charlemagne, immeuble neuf, 1½, commodités, taxes payées. Le soir: 729-3604.

MONTCALM, 1195, 1½, 2 pièces modernes, cuisinette, chambre bains, télévision.

MONTREAL-NORD, 1½, semaine ou mois. 727-8865.

1809 NOTRE-DAME, ouest, appt 1. Information voir concierge. 935-0093.

NOUVELLE-ORLEANS

2½ meublés, colonial, moderne, neuf ventilation poêle, intercom, antenne pour couleurs futures, tapis, taxes, etc. 2696 Orléans coin Boyce 255-6361

3614 EST, ONTARIO

1½ appartement luxueusement meublé, immeuble neuf. Concierge. 524-7953.

OUTREMONT, Jean-Talon, 1½ meublé, repeinturé, vrai chez-soi, 725-7700.

4555 PARK, près Mont-Royal, 2½ pièces meublées, modernes, bendix, incinérateur, $18, et plus. S'adresser au surintendant.

2710 PIE-IX

1½ luxueusement meublé, coin Boyce, Concierge, 254-8402.

ROSEMONT, 3½, neuf, moderne, toutes commodités. 725-3843 ou 488-6673.

ROSEMONT, 6620, 25e Avenue, nord Beaubien, 1½ meublé. RA. 9-7447.

ROSEMONT, 3143 Holt, 9e, 1 appartement meublé, moderne, concierge. RA. 8-0554.

ROSEMONT

Appartement neuf, 3½ pièces, meubles modernes; concierge, 6000, 21e avenue, près Boul. Rosemont, 721-8002.

ROSEMONT, 1½ appartement chauffé, meublé, avec chambre de bain moderne, tranquille, distingué, $65, par mois, à 4270 Beaubien Est, RA. 9-6945.

ROSEMONT, 6945, 43e Avenue, 3½-4½, équipé, toutes commodités modernes. Concierge. RA. 9-5994, 482-4228.

3535 ROUEN, 3 pièces, meublées, 526-5563.

3684 ST-ANDRE, 2 pièces, bien tranquilles, confortables, $12 semaine. 3684 St-André, appartement 3.

ST-ANDRE 3756, 4 pièces, 2 chambres, $25 semaine. 525-4272.

8435 ST-ANDRE, 1 pièce chauffée, cuisinière, réfrigérateur, douche, bendix, téléphone $13. - $14. semaine, DU. 1-2830.

4004 ST-DENIS

1, 2, toutes commodités, télévision disponible. 845-0879.

ST-DENIS 8860 près Metropolitain, moderne 2½, occupation immédiate concierge.

5388 ST-DENIS, 3 appartements, commodités, bain, enfant, CR. 7-5730.

ST-DENIS, 5576 Bachelor, 2½, richement meublés, tapis, laveuse sécheuse, idéal pour dame, demoiselle, concierge.

ST-DOMINIQUE, 6466 (Beaubien), tout fourni, 2½, mois, semaine, raisonnable. 273-3252.

3843 ST-HUBERT, appt meublé, poêle, frigidaire, chambre de bain privée, prix $14 par semaine.

7368 ST-HUBERT

1½ appartement luxueusement meublé, tapis et draperies. Concierge, 279-2094.

ST-HUBERT 5141, 1½ meublé moderne, redécoré, $60. Taxes comprises.

ST-HUBERT, JARRY, appartements meublés, modernes, 1 chambre et cuisinette, 271-8119, le soir: 482-1080.

ST-HUBERT-ONTARIO

Appartements meublés modernes, 1½ pièce, grand frigidaire, poêles avec four meubles avec goût, $15 et plus. 1805 St-Hubert, appt 11.

ST-HUBERT 5281, 1½ PIECE, CUISINE, CHAMBRE BAIN PRIVEE, $15 SEMAINE. CR. 6-7589.

ST-LAURENT, 5770, près Bernard, 2½, $18. par semaine, 271-0237, 279-0117.

ST-MICHEL, 7124 1ère Avenue près Jean-Talon, 3, 389-6137.

SHERBROOKE est, 8230, 2½, 3½ modernes. Aussi non meublés. 352-2316.

SHERBROOKE Moreau, près centre d'achats Maisonneuve, 2½, 3½, modernes, tapis, piscine, buanderie. 2670 Moreau, 526-6810.

SHERBROOKE EST, 1700, coin Papineau, 2½, 3½ pièces chauffées, électricité, taxes payées, buanderie, service concierge, $25 à $28 par semaine. LA. 1-2014.

847 EST SHERBROOKE

1½ près St-Hubert, meublé neufs, cuisine, tapis, ascenseur, incinérateur, etc., $13 - $22. 521-5264.

SHERBROOKE - Sheppard, 1½ pièce, 1er étage, entrée privée, tout fourni, $65 mois. 768-6671.

APPARTEMENTS Beaudry, meublés, 1½, 2½. Prix raisonnable. 2144 Beaudry, LA. 5-5315.

3 APPARTEMENTS, meublés, à louer, et vendrais le tout pour $400 et bail de $53 qui finit le 1er mai 1966. 722-6207.

APPTS NEUFS, meublés, 1½, 2½, 3 pièces, séparées, tapis 523-7570.

APPTS LIONEL

3 appts meublés, propres, bendix stationnement. LA. 1-5616; 3479 Sherbrooke est.

APPARTEMENTS meublés modernes, 1½, 2½ pièces chauffées, poêle, réfrigérateur, tapis, taxe d'eau et électricité payées. Concierge. $20 et plus par semaine. Prix spécial par mois.

7415 BOUL. ST-LAURENT	277-0671
1265 RACHEL EST	524-2161
6525 PAPINEAU	729-8897
3680 PARC LAFONTAINE	527-2931
910 HENRI-BOURASSA E.	389-4349
904 HENRI-BOURASSA E.	381-6561

1 A 4, $7 ET PLUS

Dorchester est, centre, chauffée, eau chaude, 932-6129; soir: 488-7584, 481-7845.

BACHELORS, NEUFS, TRES CHICS. 3590 DEZERY, PRES SHERBROOKE.

1½-2½ chauffés, eau chaude, concierge, incinérateur. $85. 524-5708, 321-0658.

★ BACHELORS ★

Face à la montagne.
Tout est fourni et payé.
Tapis mur à mur, etc.

1½ APPT. $15 ET PLUS

LE COLOMBIER

4221 ESPLANADE — 845-0795

BACHELOR NEUF TRES MODERNE

Rosemont 6880 - 25ème, 2½, neuf, meublé ou non, chauffé, eau chaude, sundeck concierge, $95. 729-3466.

306 APPARTEMENTS MEUBLES A LOUER

LE CHATEAU

Secteur Nouveau-Rosemont, 1½, 2½, 3½. Prix à partir de $75. S'adresser 4470 est, Bellechasse (juste à l'est de Pie-IX). Occupation immédiate ou plus tard. 721-9715, 721-9980.

6105 - 6095 HUTCHISON

SUD VAN HORNE

1½, 2, 2½, BACHELORS NEUFS, MEUBLES, CHAMBRES SEPAREES, LIT CONTINENTAL, DRAPERIES MUR A MUR. SEMAINE $18, MOIS $70 ET PLUS.
CR. 3-3919 — CR. 1-6566

6965 DROLET

CLIMATISE

PRES BELANGER, 1½ MEUBLE, NEUF, TRES GRAND, CR. 9-4397.

1½ DUPLEX, $68. eau payée, une dame seulement, 737-2438.

1½ MEUBLE, moderne, dans foyer pour travaillante, $15 semaine. 389-5632.

2½ MEUBLE, chauffé, éclairé, taxe d'eau payée. 123 St-Jacques, Ville St-Pierre. 482-6436.

3 PIECES meublées, $25 semaine, vrai logement. 270 Roy. 288-5318.

1 ET 2 PIECES, meublées, chambre bain, toutes commodités, $13-$18 semaine, 3670 St-Denis.

1½ TOUT MEUBLE, à louer à Ahuntsic, 388-3562.

311 LOGEMENTS A LOUER

APPELEZ Colette Transport, déménagements, entreposage, local, longue distance. 273-3250.

APPELEZ Raymond déménagement, jour et nuit, assuré, entreposage. 727-7219.

APPELEZ Vincent Transport, déménagements, assurance, $5 l'heure. LA. 7-3661, soir RA. 2-1295.

ADAM 3655 coin Chambly, 3½ appts, $40, s'adresser 3451 est Ste-Catherine. 581-2898.

AHUNTSIC 3½ pièces meublées, $85. 523-1340. RE. 1-2577.

AHUNTSIC Ouest, 4 pièces, neuf, chauffage électrique, libre, 334-3118.

AHUNTSIC TRANSPORT, déménagement local. Longue distance, encaissage outre-mer, entreposage. 256-1631.

AHUNTSIC, sous-sol, 3 pièces, propre. $40. Garage $10. 387-6823.

AHUNTSIC, 10127 Waverly, moderne, 3 pièces fermées, triplex détaché, 381-5194.

ALBERT, 4 pièces, moderne, avec bain, cour, seulement $35. 739-7526.

ANGER 5630, 4 fermées, bien éclairées. Côte St-Paul, PO. 8-9356.

ANJOU, 5½ pièces, neuf, $90., haut, chambre à lavage séparée, bas $135 et plus, garage double, salle de jeux finie, N. Aubin Inc., 351-0153 ou 352-2480, entre 2 à 5 l'après-midi, 7 à 9 le soir.

ANJOU, 5 grandes pièces fermées, neuf, $75. 7301 Roi-René, 334-0789.

29e AVENUE, $85, 4 pièces, chauffé, neuf, libre immédiatement. Eau chaude fournie. Possibilité, garage. 728-4437.

ARTHUR BUIES, 8370 arrière centre d'achats Notre-Dame, 4 grandes fermées, neuf, occupation immédiate, 255-8073.

316 AVENUE GALT, Verdun, 3e étage, 3½ pièces, très bien situé. Occupation immédiate, loyer raisonnable. 849-9711.

6424 — 10e avenue, Rosemont, 3 pièces fermées, commodités, libre. 725-8495.

8380 BAILLARGE près Notre-Dame et St-Donat, 4½ pièces fermées, 1er et 2e étages, fournaise fournie. Mr Arsenault, 845-1144.

BARRE, 4 pièces, bas, poêle, fournaise fournis, $35. 669-4147.

BEAUDRY 517, 4 libres, $35. Acceptons enfants. Fournirons peinture. 522-5333.

1286 BELANGER, 6 pièces, libre, $100 mois, 2e étage, fournaise fournie. Jour 273-3666. Soir 684-2090.

BELOEIL, logement 4 pièces, non chauffé, cave, hangar, 220. 467-5836.

BERARD, 274, 4½, rez-de-chaussée, $46. par mois, près magasins. 849-9519.

BERRI 8419, 5 appts fermes, $55. 2e libre, références. 688-4577.

3065 BOSSUET, bas 5 appts, avec sous-sol. $85. 322-3754.

BOULEVARD de la Concorde, 237-239, Cité Laval section Duvernay, 5½-3½ appartements. Aussi 2 magasins 20 x 50. 381-6783.

BOUL. GOUIN, 2-4 appts, 1 chauffé, meublé ou non. S'adresser 4415 Boul. Gouin est, 322-3957.

8865 BOULEVARD PIE-IX, 4½, $58, moderne. 729-9567.

BOUL. Rosemont 6 appartements système, bas, moderne, 1er Janvier. 725-4288.

1131 BOULEVARD SAINT - JOSEPH est, logement 4 pièces, chauffé, eau chaude, incinérateur, 277-4416.

BOUL. ST-JOSEPH EST, 4½ pièces, bas, cour. RA. 7-6184, LA. 5-3812.

BOUL. ST-JOSEPH EST

Près boul. St-Laurent, 2e étage, face au parc, 6 appts séparés, non chauffé, gaz, $60 par mois, vacant, 14 est, boul. St-Joseph.

BOURBONNIERE 2615, 4 pièces fermées, neuf, 1er décembre. 255-6073.

BOURBONNIERE 4380, 3½, 220, moderne, peinturé, $60. FE. 4-5668 ou 254-6975.

BOURBONNIERE, 1513, 3 pièces, modernisées, 220, 2e étage. RA. 8-1146.

8366 BOYER, demi sous-sol, 3 pièces fermées, redécorées, $42. 220, modernes, prélart, frigidaire. DU. 7-8293.

CARTIERVILLE, bas, 5 appts, C.N.R. $65. 12234 Cousineau.

CHAMBLY, 6 appts, 220, libre, 3e, après 5 heures. 522-6039.

CHAMBORD, 2e, 4 appts, fermés, ménage fait, $60. 725-6765.

CHOMEDEY, bungalow 5 appts, salle jeux, abri d'auto, $120. Libre 1er décembre. 681-8856.

CHOMEDEY, 1200 Curé-Labelle, bungalow 5 pièces, sous-sol pleine grandeur, terrain 50 x 160, excellent endroit, pourrait servir pour commerce. Raisonnable. VI. 4-8693, HU. 6-1879.

CHRISTOPHE-COLOMB près Mt-Royal, bas, 8 pièces, cave ciment. Système chauffage, 1er décembre. 521-5693.

CONTRECOEUR, 207 Berthiaume, logements neufs, 4 pièces, Montréal 522-7497.

COTE-DES-NEIGES, rue Gatineau, logement à louer, pas chauffé, 4 appartements (2 pièces doubles) $45 par mois. RE. 8-2704.

COTE ST-PAUL, 3½ pièces, parquets sablés. 768-5462, après 6 h.

CUVILLIER 2518, 3 appts, 220, $45., propre, 527-1323 appt 3.

CUVILLIER 2645, appt 8, 3½, frais peint, prélart cuisine neuf. Fournaise fournie. $55. LA. 5-8013.

DEGRANPRE 4839, 4 appts, $45. Bain, eau chaude. 849-2967.

4312 DELAROCHE, 4½, grand, vendrais prélarts. 522-5178., 2 à 5.

DE L'EPEE, 7 appts meublés, possibilité louer chambres. 272-4427.

6737 DELORIMIER, beau grand 6 pièces, 2e étage, $75. RA. 7-6331.

DELORIMIER, 7660, coin Villeray, 3½, 220, $55. Propre, 728-1832.

DELORIMIER - Sherbrooke, libre le 1er décembre, 6 appts à louer, $67. Henri, 653-3414.

DENORMANVILLE, 3½, $70; chauffé, $78., ménage fait, enfant accepté. RA. 9-9920.

DE REPENTIGNY 2865, 5½ appts, $70. 254-6900.

DES ERABLES, 2e, 4 appartements, 220, $50. S'adresser à 3478.

DESJARDINS 505, 3 pièces, ménage fait à neuf, 220, $45. VI. 4-8693, HU. 6-1879.

5035 DESMARTEAU, 5 pièces, système, cave, garage. RA. 7-8048.

DORION 1652, 2ème, 4, bain, eau chaude, 220, $42. 273-5652.

DORION, 1181, 4 pièces, bain, 220, rénové, 274-0575.

DROLET 4484, bas, 4 pièces, 2 fermées, propres, gaz. 276-9071.

7747 DROLET, 4 pièces 220, cour, $55. 276-6500.

DROLET, St-Zotique, 4 pièces, bas, immédiatement, $45. 933-9778, 484-6743.

609 DUFRESNE, 5 pièces (2ième - 3ième) non chauffées, $45. 733-5349.

DUVERNAY, 2655, 1er, 3 appts, $35, redécoré. Immeubles Tanguay, 527-4161.

311 LOGEMENTS A LOUER

BELLE OCCASION

DE LOUER

A CHOMEDEY

$125 PAR MOIS

Haut de 6 pièces flambant neuf avec merveilleuse cuisine comprenant grand réfrigérateur, cuisinière en armoires fini ébénisterie avec intérieur facile d'entretien. Grand balcon de 16 pieds à éclairage encastré et balustrades en fer forgé. Façade en pierre. Garage chauffé. Chauffage à l'huile, 3 chambres spacieuses, plusieurs garde-robes. Et, ce n'est que la moitié des caractéristiques qu'on y trouve. Nulle part à Montréal vous ne trouverez de beauté et qualité pareilles.

TELEPHONER
688-2416
OU
688-1831

CONSTRUIT PAR
MERCURY HOMES

DUVERNAY, 2647, 1er, 3 appts, $35, redécoré. Immeubles Tanguay, 527-4161.

1820 EMARD, 3 pièces, 220, moderne. Après 5 heures. 766-4892.

FLORIAN, logis 3 grandes pièces, frais peinturé, gaz, eau chaude, douche, balcon. 526-5178.

GUYBOURG 929, 5 pièces, cause décès. 256-5744.

10685 HAMEL, appt 6, 4 pièces chauffées, fermées, informations. 381-8303.

2251 HAMPTON, près Sherbrooke, 7 pièces, bas, avec cave, système de chauffage automatique, $100. 681-0720.

HAYS, 5 appartements fermés, moderne, haut, $75 mois, libre 1er décembre, 254-7825.

645 HAYS près Notre-Dame, 4½, semi-sous-sol, très chaud, $55. M. Arsenault, 845-1144.

8162 HENRI-JULIEN, 5 PIECES, PROPRE, 3e, PLANCHERS BOIS FRANC, $52. 689-1304.

4644 HOTEL-DE-VILLE, 3 appts et cuisinette, garage. CR. 9-6311.

IBERVILLE 2605, 5½, bas, 220, $58, 3½ arrière, $33. 523-3784.

JEANNE D'ARC 5256, 4 pièces, redécoré, 220, moderne, 321-9143. LA. 2-4861.

JEANNE-MANCE 1243, deuxième, 6 appts, $52. Immeubles Tanguay, 527-4161.

JEANNE-MANCE 1253, deuxième, 5 appts, $52. Immeuble Tanguay, 527-4161.

JEANNE-MANCE, Villeneuve, 6½, bas, $115, chauffé. Permission chambreurs. 733-4236.

1014 JOLIETTE, Longueuil, bas, cave, cour, chauffage central, $75. 722-1369.

JOLIETTE près Sherbrooke, 2-3, propriété neuve. Jour 255-9770, soir, 236-4781.

LACHINE, 6½ pièces, neuf, chauffage électrique, garage, $125 mois. 762, 26e Avenue, soir 634-6821.

LAJEUNESSE, nord Crémazie, 4½ pièces claires, balcon, moderne. — 271-7360 — 747-7913.

LASALLE, 65 Alepin, 4½ appts, 2e, $75. 366-5655.

LAURIER 2180, 5 appts, chauffés, propres, gaz, 3e, $85. 677-1798.

LAVAL OUEST, 7 appts, $95 mois. 627-4021 ou 627-0345.

LAVAL OUEST 8202 boul. Sauvé, 4 grandes pièces modernes, bas, cave, $65. Propriétaire. 381-0029.

LAVAL-DES-RAPIDES, 92 Cartier, 5 pièces, bas, garage, 667-9121.

LAVAL-DES-RAPIDES, logement 4 appts, chaud, libre, bas. 667-7667.

LECLAIRE 2591, 8 appts, 3e, propre, 220. Prélarts fournis. Visible entre 3.15 - 7 heures. 254-3456.

9987 LILLE, 5 neuf, 2eme, $80., fournaise fournie, vendrais quelques meubles, cause départ pour U.S.A. le 17 novembre.

LOGAN, Fullum, 3 pièces, bas, immédiatement, $35. 933-9778, 484-6743.

LONGUEUIL, 909 Joliette, 4½ appts, $65, eau payée. 677-5769.

LOUIS-HEBERT, 6 appartements non chauffés, très propres, $95, 254-7242.

66 MAGUIRE près St-Dominique, 2e étage, 5 appartements refaits à neuf, cuisine moderne, bain tombeau, tuiles sur plancher, réservoir, fournaise à gaz inclus $68. occupation 15 novembre. 387-3792.

MARIE-ANNE Est 230, 4 appts, $35. MO. 9-2470.

MASSON, 1ère Avenue, 1½, 2½ meublés, non meublés, toutes commodités, chauffé, terrasse-soleil, taxes payées. 376-3695, le soir seulement.

MEESE, Tétreaultville, 4 appts fermes, neuf, 220. $70. 254-9142.

MANUFACTURE, 2643, 2e, 5 appts, $35, vacant. Immeubles Tanguay, 527-4161.

1682 MONTARVILLE, St-Bruno, 4 appts. 653-2239.

MONTREAL-NORD, 3 pièces modernes, $50 mois. Appeler 321-9224.

MONTREAL-NORD, 4 appts, 220, bas, très propre, 321-0132.

MONTREAL-NORD, 5 appts fermés, 2e. 11215 Arthur-Bues. 321-0637.

MONTREAL-NORD, 3151 Doric, 6½ appartements avec cave, garage. 381-6783.

MONTREAL-NORD, 11406 Rome, 3 appartements, $50. libre actuellement. DA. 2-7985.

MONTREAL-NORD, 4½ fermés, balcons, fournaise, repeinturées, libre, $65. DA. 2-0242.

MONTREAL-NORD, 5½, dans duplex; aussi 3½, 4½, 2 mois gratuits. Ultra-moderne. 323-2779.

MONT-ROYAL est 166, 4½ pièces, libre, $40; balcon; s'ad. 176 Mont-Royal est.

15527 NOTRE-DAME est, Pointe-aux-Trembles, bas, 5 pièces, $78 mois. M. André, 733-7131.

N.D.G., 2241 Oxford, 6 appts, fermés, 2e, système chauffage, 525-6554.

N.D.G., UN MOIS GRATUIT
Avenue Walkley, 5½, fournaise, repeint, $75. 482-4715, RE. 7-8335.

2636 EST, ONTARIO

4 et 5 pièces, $40, $45 par mois. 525-0663.

ONTARIO EST 8225, 5 fermées, arrière centre d'achats, près école, bas, toutes commodités. 254-2875

ONTARIO EST, 1 MOIS LOYER GRATUIT. TRES BEAU 4½ FERMES, NON CHAUFFE, FOURNAISE FOURNIE, GRANDE CUISINE DINETTE, PRES CENTRE D'ACHATS NOTRE-DAME, ECOLE, PARC, OCCUPATION IMMEDIATE, NEUF. 731-8718, APRES 7 P.M.

3697 ONTARIO, 7 appts, Libre. Bon marché.

PANET 1267, 4 pièces, ménage fait, 2e. Libre, $35.

PAPINEAU près Jean-Talon, 5 pièces, 3 chambres fermées, 2e, $70. mois. DU. 7-8221.

PAPINEAU, nord Mont-Royal, 4½ pièces, non chauffé, fera ménage. 521-6600, le soir 739-7069.

PAROISSE St-Vincent-de-Paul, Montréal, 3 pièces, 220, gaz, eau chaude, douche, frais peint, 5 pièces, bas, gaz. 525-0977.

PARTHENAIS près Sherbrooke, 2e, 3 pièces, très moderne, $62. 259-9407.

4624 PARTHENAIS, 5 pièces, libre 1er décembre, $65 mois. LA. 5-3446.

PARTHENAIS 2405, 2½ pièces, libre, $65. 522-8078.

2059 PICARD, 3 appts, bas, cour, $40. 527-4566, 352-1894.

311 LOGEMENTS A LOUER

Roger Pilon

80 logements neufs, près Sherbrooke et centre d'achats Domaine, 4½ et 5½ avec chauffage automatique. A partir de $75 par mois. S'adresser 6245 Marseille, 254-6855.

2210 GILFORD

APPTS 2½ CHAUFFES, MODERNES. INFORMATIONS 274-4343.

PONT-VIAU, arrière Miracle Mart, neuf, 5½, $90. $85. $80. 1097 Bousquet, appt 2. 669-5329.

PONT-VIAU, rue Brest, 5 pièces, neuf, $85. 669-2866.

1667 PRIEUR est, 3½ pièces, moderne, $55, 381-4159, DU. 7-5107.

PROVIDENCE, 5 grandes pièces, avec gaz, 3e, libre $35. 674-4609.

QUERBES, 2 logements, enfants acceptés. 276-6789.

RIVE SUD, logis 4, 5 et 6 pièces, bas prix.
IMM. VALVER, COURTIER, 678-7761

ROSEMONT, bas 5 appts, coin de rue, $50. 728-8905.

ROSEMONT, 4 appts, $60, eau payée, chauffage poêle combiné, réservoir gaz. Après 5 h., 376-5396.

ROSEMONT, Place Basile Patenaude, près 1re ave Dandurand, nouvelle administration, 3½, 4½, 5½ pièces. Inf. M. Lebeau. 523-5166.

1455 RUE BARRE, entre Versailles et Lusignan, 3 pièces, 3e étage, très propre, réservoir électrique, eau chaude, libre $28 par mois. S'adresser M. Viau, RE. 3-9749 ou VI. 5-1231.

RUE HELAINE, Fabreville, 4 pièces, bas, eau chaude, système. 625-0910.

RUE ST-PATRICK, 2566-68, 4 et 6 pièces, décorées à neuf, $48-$60. S'adresser 2574.

SHERER 1151, près rue Centre, 3½ pièces fermées, 1er et 2e étage, fournaise fournie. Inf. M. Arsenault, 845-1144.

STE-CATHERINE EST, 4201 - 4295, 3 pièces, $45; 5 pièces, $60. 489-8993.

ST-DENIS - Rosemont, 4 appts, 2e entre 7 - 9, le soir. 271-2143. Pas d'enfants.

7027 ST-DENIS, bas 9 pièces, cave, eau chaude, libre, $125., bon pour bureau ou médecin. PO. 8-9413.

ST-FERDINAND, St-Ambroise, quartier St-Henri, 5, 3, 842-4616.

ST-GERARD, bas, 6 pièces, cave, cour, garage, ameublement, 388-5482.

ST-HUBERT 5939, près Belechasse, 3e étage, 6 pièces, refait à neuf, gaz et 220. UN. 1-7576.

6241 ST-HUBERT, 2e, 4 pièces, gaz et 220. UN. 1-7576.

ST-JANVIER, 5 appts, système chauffage 179 Morris. 625-1867.

ST-LEONARD Port Maurice, 7242 Blondin, bas, 6½ pièces plus salle de jeu finie avec foyer. 259-3090, après 6 p.m.

ST-LEONARD, 5 appartements neufs. Très luxueux. Fourneau et poêle encastrés dans cuisine. Sous-sol tout fini. Pour le prix de $130 mois. Premier arrivé, premier servi. Appelez 722-5981.

ST-MARTIN, 350, 4 appts, $34, redécoré. Immeubles Tanguay, 527-4161.

ST-MICHEL, 7979 15e ave, 4½, demi sous-sol, $45 jusqu'à mai 1966. 681-4846.

STE-THERESE OUEST, domaine domiciliaire, 5 pièces, neuf, $85. 669-2866.

ST-MICHEL, 5½ fermés, sous-sol fini, garage, libre, 669-3283.

STE-THERESE, 4 appts, système électrique, $65 - $80, mois gratis. 387-7231.

ST-ZOTIQUE 4010, près Pie-IX, 1er étage, 3 pièces, fournaise huile fournie, $55, 737-7807.

SAURIOL 1669, 4 pièces fermées, fournaise Coleman, 2 balcons, habitable 1er décembre, $75. 334-7173.

SHERBROOKE

4½, près église, école, 8080 Sherbrooke est, appt 4. 352-2712.

STUART, près Jean-Talon, 5 pièces, haut duplex, occupation prochaine, $100 par mois, 276-1501.

TETREAULTVILLE, 4½ APPTS FERMES, 2e, 220. 254-0138.

TETREAULTVILLE, 2025 Liebert, bas, neuf, 5 fermés, sous-sol, garage, $125. Payable 1er décembre. 525-5423.

TETREAULTVILLE, 3 pièces, près Sherbrooke, $57. 352-9768.

TETREAULTVILLE, 5 pièces fermées. Boul. Lapointe, 2e étage, cour privée. Libre 1er décembre. 256-0472.

TETREAULTVILLE, Mousseau, 3 pièces, bain, gaz, libre, $35. 381-0925.

377 VERCHERES, Ville Jacques-Cartier, 4 appts, $55

341 MAISONS DE CAMPAGNE A LOUER

LAC OUIMET — ST-JOVITE
Maison luxueuse sur le lac, richement meublée, 3 chambres, $2,500 pour la saison d'hiver ou arrangement pour l'année. Demander J. D. Macdonell, 288-8114.

LAURENTIDES, Ste-Marguerite Station, Deauville Estates, à 3 minutes de la sortie 29 sur l'autoroute des Laurentides, dans le coeur des centres de ski, cottages nouvellement bâtis complètement aménagés pour l'hiver, 3 chambres à coucher, 1½ salle de bain, ameublement luxueux. Tapis mur à mur, foyer. Durant la semaine : UN. 6-2663, fin de semaine : CA. 8-2674.

RAWDON, maison été-hiver, 6 appts, eau chaude, 220, grands bâtiments, garage 2 autos $5,500 comptant, 384-2102 interurbain.

STE-ADELE-EN-HAUT, maison pouvant accommoder plusieurs personnes, meublée, bas prix. Pour renseignements appeler St-Jérôme 436-4175.

STE-ADELE, 4, 6, pièces modernes, saison de ski. S'adresser J.-P. Daze Lac Millette.

STE-ADELE, 60 Ouimet, 4 chambres, foyer, très confortable. 229-4255.

STE-ADELE : chalet meublé, chauffé, foyer, garage, 663-2263, HU. 2-2387.

ST-HILAIRE, 7 appts, garage. Libre 1er janvier. 467-4827.

ST-HIPPOLYTE, maison 5 appts, près Mont-Tyrol. 677-7243.

ST-SAUVEUR, 2 chalets, rue Principale, près Mont-Habitant. 272-5994.

ST-SAUVEUR, logement chauffé, moderne, jour : 668-4441, soir et fins de semaine, St-Sauveur, CA. 7-3003.

VAL-DAVID, 2 maisons à louer, modernes, pour saison ski, système chauffage, prix raisonnable. 322-2103.

VAL MORIN, MAISONS D'HIVER CONFORTABLES POUR FAMILLES, PETITS GROUPES, CLUB. TELEPHONE MONTREAL : 331-5998. TELEPHONE VAL MORIN : 322-2407, MLLE OUELLET.

VAL MORIN, PAN ABODE NEUF 5 MEUBLEES SAISON, $400. VENTE $12,000. CR. 3-8160.

VAL-MORIN, Mont Belle-Neige, 5 pièces, meublées, chauffage central, foyer, saison, 255-6461.

VAL MORIN, petite maison, meublée, chauffée, toutes commodités, raisonnable, 276-1026.

A LOUER
Ste-Adèle, sur terrain du Chantecler, maison 4 chambres à coucher, poêle à gaz propane, chauffage à l'huile $1,000 de novembre à mai. CR. 9-3335.

4 APPARTEMENTS petite maison seule $35. mois, vacant, douche, etc, poêle huile installé fourni. 473-5919.

351 CHALETS A LOUER

CHALET A LOUER
à St-Donat près centre de ski. Imm. Boissy, Courtier. 677-2855.

MONT-TREMBLANT, chalet, près pente ski. Commodités. Chauffage central. Peut loger 11 personnes. 722-1926.

PIEDMONT, chalet meublé, hiver, été, chauffé, 220, eau chaude, foyer naturel, près des centres de ski, saison ou année. Jour : 384-1890. Soir : 381-5119.

STE-ADELE Nord, 6½ pièces, meublées, toutes commodités. $900. Montréal 727-7106, Ste-Adèle, 228-3236.

STE-ADELE, neuve, meublée, système chauffage, tapis foyer, 3 chambres, face Chantecler. Tél. St-Jérôme 432-7377.

ST-ADOLPHE-DE-HOWARD
Chalet à louer pour le ski, avec foyer, 3 appartements, meuble, eclaire, chauffé, $550, près ski-tow, 326-3329.

ST-ADOLPHE D'HOWARD, saison ski 6 personnes, monte-pente, CL. 5-5412.

STE-AGATHE, Tour du lac 8 pièces, 5 chambres à coucher chauffage central foyer, meuble, près ski-tow, service de livraison etc, Saison, DU. 7-0886, DU. 1-4467.

ST-FAUSTIN, Mont-Blanc, 4 chambres, garage, foyer, chauffage central, groupe 12, faut voir. RI. 8-7140.

ST-FAUSTIN, grand chalet chauffé, $75 semaine, $650. saison. 387-6191.

ST-GABRIEL BRANDON chalets electricité, eau 220, confort moderne, 168 St-Pierre.

ST-HIPPOLYTE, 40 milles Montréal, chalet neuf à louer. Jour 255-3311; soir, 259-7731.

ST-SAUVEUR-DES-MONTS, chalets, 2 et 4, Place St-Michel, foyer, système chauffage, face Mont Habitant, s'adresser 21 Louise.

ST-SAUVEUR, chalets suisses meublés, chauffés, eclairés, vue panoramique, 255-6265.

VAL-DAVID VILLAGE, chalet suisse, saison, 5 pièces, foyer naturel, ideal repos et ski. PO. 6-4747.

VAL DAVID, près La Sapinière, chalets suisses neufs, meubles, chauffes, éclairés, foyer naturel, 661-7794, (Montréal) et 322-2203 (Val David).

VAL DAVID, 47 Lac Paquin, 3 maisons pour ski, 845-8152.

2-5 APPARTEMENTS à louer, saison hiver, Lac Renaud. S'adresser 113, 105ième Avenue, Village Lafontaine, samedi et dimanche, inter.: GE. 8-8430

CHALET de ski pour famille ou groupe, s'adresser J. Guevremont, 521-8824.

CHALET meublé, chauffé, eau chaude, foyer, 1 mille St-Jovite, Joliette : 756-1131, St-Jovite : 425-3981.

CHALET près Mont Orford, 5 appts, chauffage électrique. S'adresser à Granby 378-5579.

CHALET hiver-été, bord de l'eau, semi-fini. Aussi terrain à vendre. 376-5303.

LOUEZ des maisons d'hiver, meublées, 3 chambres à coucher, $75 par mois Sur fleuve St-Laurent entre Caughnawaga et Châteauguay. Appeler de dimanche à mercredi: 634-9996.

361 HOTELS — VILLEGIATURE

FLORIDE, Motel Canadien, appts avec cuisinette, chambre, mois, semaine, saison Près église, magasins, océan. Tél.: 922-8374, King Sol Motel, 927 North, 18th Court, Hollywood.

HOTEL
Très moderne, site excellent, très bon achalandage, revenu annuel net $22,000. comptant environ $25,000. balance facile, fait voir, demander M. Héneault, Immeubles Tanguay Enrg., courtier, 1621 Girouard, St-Hyacinthe. 774-4762.

370 PLACES COMMERCIALES A LOUER

BOUCHER 376, près St-Denis, magasin, auparavant restaurant, 23 x 25, plafond élevé, sous-sol, raisonnable. VI. 4-8693. HU. 6-1879.

5567 CHARLEROI, 29 x 40, avec sous-sol, système, libre. 322-5463.

CHOMEDEY, 1200 Curé-Labelle, bungalow 5 pièces, sous-sol pleine grandeur, terrain 50 x 160, excellent endroit, pourrait servir pour commerce, raisonnable. VI. 4-8693. HU. 6-1879.

822 DECARIE, 30 x 70, 2e chauffe, bureau, école, clinique, etc. 748-9202.

HOCHELAGA et Fletcher, Centre commercial, local 30 x 40, annonce à vos besoins, 667-6353, 352-1772.

MONTREAL-NORD, Jean-Meunier et Henri-Bourassa, local 15 x 40, conviendrait pour professionnel ou bureau, $65 par mois. 256-7150.

PAPINEAU - Lafontaine, local à louer avec entrepot pour manufacture, 3,500' carrés Stationnement, Prix raisonnable, 526-3234

ST-HUBERT 7292, 2 planchers ciment et sous-sol, stationnement sur St-Hubert, Occupation 1er février 1966. Conviendrait auto showroom, ferronnerie, organisation de textiles (dans milieu du textile), etc. Ferons nouvelle devanture si nécessaire. UN. 1-7376.

EXCELLENT plancher à louer, grandeur 5,000 pieds carrés, situé sur rue Mont-Royal, près Marquette. Informations : gérant, 521-7870.

LOCAL 25x30, industrielle, ruelle St-Laurent, près Mozart. CR. 3-6666.

LOCAL, bon pour garage, entreposage, etc., 30 x 40, avec bureau. 361-8772.

LOCAL, moderne, chauffé, 18 x 23. DU. 8-5996.

3,000 PI. CA.
Emplacement de manufacture avec bureau, construction neuve, $100 mois, bail non obligatoire, stationnement privé, facilités pour l'expédition, 488-1773.

POUR manufacture ou autres, 3,500 pi., système, quartier industriel St-Leonard, bel emplacement, près Métropolitain, $275. 721-1744.

371 GARAGES A LOUER

3637, BOUL. METROPOLITAIN
3,700 pi. carrés. Idéal pour garage, $375 par mois. 721-4291.

AHUNTSIC près Fleury, garage chauffé, pour grosse auto. 388-5958.

BERCY - Hochelaga, entrée facile, $8 par mois. DA. 1-7849.

BOUL. St-Joseph-Berri, garage chauffé, 2 places. Soir 276-6627.

CREMAZIE, chauffé, entreposage d'automobile. $50 pour hiver, 8655 Faucher, 361-8702.

ROSEMONT, 6860-30e, garage chauffé, pour remisage d'hiver, $60. 722-8902.

ST-DONAT, Sherbrooke, chauffé, pour entreposage hiver. 352-3765.

AUTO remisée pour l'hiver, $40. saison, assurance comprise. 523-4220, 523-0007.

ENTREPOSAGE d'auto dans immeuble à épreuve du feu, montage sur blocs, service de batterie, remorquage, réparations mécaniques et de carrosserie durant l'entreposage ; estimations gratuites, aucun comptant nécessaire. Réservez en toute confiance. McCord Auto Co., 932-6129; soir, 488-7584, 481-7845, 488-6302.

ENTREPOSAGE d'auto pour l'hiver, intérieur, assuré, service batterie. Eastern Auto Storage, 2760 Notre-Dame est, 526-0859 ; 9 a.m. à 9 p.m. Remorquage.

ENTREPOSAGE, capacité 15 voitures, Mentana-Rachel, entrée rue. 523-6522, 389-0265.

GARAGES chauffés à louer, entreposage d'hiver, 256-9959.

GARAGE, 2 places, chauffé, $15 mois chacune. Bail annuel, Arrière 6504 Delaroche, 322-6022.

GARAGE à louer, pour informations 256-5907, après 5 heures.

GARAGE, pour remisage de petite auto pour hiver, $50. 8406 St-Gérard.

GARAGE à louer, 2630 Parkville, 253-8048.

372 GARAGES DEMANDES

BESOIN garage, auto compacte, arrondissement Gilford, Chambord, Laurier, Papineau. 527-0751.

DEMANDE garage à louer pour 6 places avec chambre à peinture. Arrondissement boulevard St-Michel à St-Denis, Rachel à Beaubien, 721-7142.

381 BUREAUX A LOUER

LE MAXIMUM DE COMMODITES POUR UN BUREAU LUXUEUX

EMMENAGEZ

AU CENTRE STRATEGIQUE DE L'ILE

PLACE CREMAZIE

OCCUPATION IMMEDIATE

ACCES IMMEDIAT AU BOUL. METROPOLITAIN, A L'AUTOROUTE, A L'AEROPORT ET AUX ROUTES MENANT A TORONTO ET OTTAWA.

- TOUT PRES DU TERMINUS DU NOUVEAU METRO.
- PAS DE PROBLEME DE CIRCULATION DU BAS DE LA VILLE.
- SUBDIVISIONS INTERIEURES ET APPAREILS D'ECLAIRAGE GRATUITS SELON LES EXIGENCES DU LOCATAIRE.
- $3.50 LE PIED CARRE.
- 11 ETAGES AVEC GARAGE A 2 PALIERS (Capacité de 1,000 autos).
- 7 ASCENSEURS TRES RAPIDES.
- SERVICE GRATUIT D'AGENCEMENT PROFESSIONNEL.
- CLIMATISATION CENTRALISEE PARTOUT.

LE COEUR DU NORD DE LA VILLE

PLACE CREMAZIE

Boul. St-Laurent et Crémazie

Renseignements en appelant à 389-1373

OCCUPATION IMMEDIATE

• LE SAGUENAY •

- Idéal pour professionnels
- Divisions intérieures selon vos plans
- Immeuble de 21 étages
- Petits et grands bureaux

Renseignements 482-2300 (OU SUR LES LIEUX)

PLACE ST-MICHEL

3737 EST, BOUL. METROPOLITAIN
BUREAUX A LOUER
Environ 500 pi. carrés et plus
$100 PAR MOIS — 721-4291

AHUNTSIC, local neuf, 2,600', école professionnelle, constructeur : 337-3766. Soir : 387-1233.

AHUNTSIC, 915 Henri-Bourassa, près St-Hubert, luxueux penthouse 3000 carrés. Ascenseur, chauffage électrique. 331-7103.

BEAUBIEN face théâtre, professionnel - commercial, 4,300 pieds carrés, subdivisérs. RE. 7-9725.

BELANGER 1459, édifice Ritz, libre, professionnels, agence, 388-9623, 729-1854.

BELANGER - St-Dominique, simples, $35. Doubles $65. Chauffés, eclaires. 643-5467.

BOUL. ST-JOSEPH, 1920, coin Chabot, libre, bureau double, toilette, chauffé, eclaire, $75. 334-9498.

JEAN-TALON et Chistophe-Colomb, bâtisse moderne, climatisation centrale, 2,000 pieds de plancher, excellent pour clinique medicale ou bureaux d'affaires. CR. 1-3022. Soir : RE. 8-9636.

RIMOUSKI, 146 St-Germain, moderne, centre section commerciale, approx. 600 pieds carrés. B. Morris, CR. 9-9696.

ROSEMONT — BELANGER - 9e 2e étage, haut pharmacie, 26 x 50, chauffé, bureau 5 pièces, professionnel ou compagnie. 725-9338.

ST-DENIS 8571, 7 appartements neufs, bas, bureau moderne. 667-0402.

SHERBROOKE - DesOrmeaux, bureau 1,800 pieds carrés, chauffé, nouvelle bâtisse. 274-5463.

ST-LAURENT
1475 Decelles, petits et grands bureaux, chauffé, electricite et taxe d'eaux payées. Occupation immediate. S'adresser RI. 4-5145 ou 747-2557.

ANGLE St-Zotique, Louis-Hémon, 28 x 28, 4 pièces chauffées, sous-sol maison privée. 726-7043.

BUREAUX à louer, situés au-dessus de pharmacie, coin achalande, arrêt d'autobus, près écoles, église, caisse populaire, loyer raisonnable, dimensions et agencement à discuter, libres. Pharmacie Duckett, 3651 Fleury (coin St-Vital). 322-5660.

BUREAUX médecins, affaires, chauffés, éclairés, Mont-Royal - Delaroche. Informations : 523-2111.

2 BUREAUX meubles, 180 Dorchester est, $140 mois, 842-8545.

GROUPE d'éminents avocats et notaires loueraient grand bureau moderne, Air conditionné, téléphoniste, espace pour secrétaire, 200 St-Jacques, inf.: CR. 1-1010.

LOCAL chauffé 25 x 50, St-Hubert - Boul. Rosemont, bureau, etc. CR. 6-2307.

3,000 PI. CA.
Emplacement de manufacture avec bureau, construction neuve, $100 mois, bail non obligatoire, stationnement privé et facilités pour l'expédition, 488-1773.

POUR professionnel ou autre endroit idéal, salon coiffure. 727-1313. CL. 9-4593.

ANNONCES CLASSÉES VI. 4-3711

381 BUREAUX A LOUER

PLACE DELORIMIER
Coin Sherbrooke et Delorimier
- Luxueux édifice à bureaux à niveau élevé.
- Climatisé.
- Stationnement à ascenseur automatique à grande vitesse.
- Bureaux cloisonnés et aménagés.
- Rideaux Sun Liner.

Occupation immédiate
TARIF : Depuis $3.50 le pied.
AUSSI DISPONIBLE SUITES MEDICALES ET DENTAIRES SPECIALES.
L. D. & H. SCHREIBER LTD
Dessinateurs-conseils en développements.
489-8651

385 MAGASINS A LOUER

PLACE DELORIMIER
COIN SHERBROOKE ET DELORIMIER
- Optométriste
- Librairie
- Décorateurs
- Tabagie
- Galerie

Espace libre pour restaurant à l'intérieur de l'édifice.
Aussi
barbier et coiffeuse
L. D. & H. SCHREIBER LTD.
PROMOTEURS-CONSEILS-CREATEURS
489-8651

LE CHERRIER
1030 RUE CHERRIER
COIN PARC LAFONTAINE
Espace disponible pour un restaurant au rez-de-chaussée, dans un immeuble neuf de 18 étages, air climatisé, stationnement intérieur,
Information : M. Richard, VI 5-1144
ARMAND DESROSIERS INC. courtier en immeuble

AHUNTSIC, 2335 Fleury est, chauffé, neuf; coiffure, bijouterie; 387-5766, 387-1233.

BEAUBIEN, St-Hubert. Sur la Plaza, 25 x 107, Stationnement facile. 288-9977.

BELANGER EST, 2636, magasin moderne, chauffe, prix raisonnable. 729-2049, 9265A Lajeunesse.

BELANGER, près St-Hubert, idéal pour salon de beauté, nettoyage à sec, disques-radio, fourrures, meubles, agence de voyages, bijouterie, quincaillerie, etc. Loyer raisonnable. 481-1725 ; soir : 484-6628.

BOUL. ST-MICHEL, 9086, magasin, avec cave, 40 x 17½, commercial. 381-5171.

BOUL. ST-MICHEL, nouveau centre achat, 11 magasins neufs, Il ne reste 3 magasins. Conviendrait pharmacie, salon coiffure, quincaillerie. 526-7701. HU. 2-1711.

CENTRE D'ACHATS STE-DOROTHEE 3 magasins disponibles 15 novembre, tout genre commerce. 689-0246, 689-5921.

5360 COTE NOIRE, Ville St-Hubert, coin de rue achalandé, pour pharmacie, magasin de meubles, 676-1852.

HAMILTON près Jolicoeur, espace pour magasins ou entrepot $60 par mois. D. Côté, 767-5318.

Massé & Gauthier
courtiers licenciés en immeubles

LACHINE, 188, 7e avenue, magasin neuf, voisin du coin Notre-Dame et 7e avenue, vacant, CR. 9-9696.

LAVAL-DES-RAPIDES, boul. Cartier, convenable pour magasin variétés, vêtements enfants, chaussures, quincaillerie, réparation chaussures, meubles, papeterie. 667-0760.

LONGUEUIL, Magasin chauffé, 20 x 50. Bon pour pharmacie, barbier, bijouterie. 522-0004.

MONT-ROYAL EST 164-168, 2 magasins vacants, $50 et $75 par mois. Central. Tout commerce. UN. 6-6944.

PRINCE-ARTHUR, DE BULLION, $35. LIBRE. 744-5501, 739-4334.

ST-HUBERT Plaza, 6289, magasin neuf, moderne, 12 x 80, occupation 1er décembre, Ben Morris, CR. 9-9696, RA. 2-0341.

ST-HUBERT Plaza 6267, extra-moderne, 25 x 80, avec possibilité 2e étage 1,300 pieds carrés, vitrines modernes. Occupation 1er décembre. Ben Morris, CR. 9-9696, RA. 2-0341.

SHERBROOKE est 3850, 25 x 30, tous genres de commerces, soir 361-1668.

MAGASIN chauffé, face église, Pâtisserie, valet service. $50. 6955 B Garnier, près Belanger, 726-3231, M. Defoy.

MAGASIN NEUF, JEAN-TALON EST, BONNE LOCALITE. 725-9773.

MAGASINS à louer, Ville d'Anjou, coin Chaumont, pas de concurrence, convenable pour boulangerie, pâtisserie, buanderie, ferronnerie, librairie, pizzeria restaurant, et autres $175. 273-5611.

MAGASIN, 25 x 70, avec sous-sol, 521-4351.

2170, RUE FULLUM. 747-6172.

387 MAGASINS DEMANDES

MAGASIN demandé sur Ste-Catherine Ouest, entre Guy et Atwater, environ 400 pieds carrés, commerces cosmetiques, etc. Ecrire case no 6346, La Presse.

391 SALLES — STUDIOS

ATELIER d'artiste demandé, 1 pièce, 20 x 20, avec lavabo. Pas meuble, bien éclairé, chauffé si possible, entrée privée. 279-1711, soir.

393 A LOUER DIVERS

PLACE ST-MICHEL
3555, BOUL. METROPOLITAIN
5,000 pi. Idéal pour "show-room". Entièrement décoré, avec douche et bar. 721-4291.

CHAISES ROULANTES D'INVALIDES, CHROMEES, LITS D'HOPITAL, BEQUILLES ET COMMODES, NOUS VENDONS, ACHETONS, LOUONS, BENCH & TABLE SERVICE, 6220 DECARIE, RE. 6-4755.

CHAISES PLIANTES, VAISSELLE, VERRERIE, ARGENTERIE, COUTELLERIE, ETC., POUR TOUTES OCCASIONS, BENCH & TABLE SERVICE, 6220 DECARIE, RE. 6-4755.

MACHINES à écrire, toutes marques, depuis $5.50 par mois, additionneuses, machines à coudre, tableuses, radios, phonographes, Exerciser. 6242 St-Hubert, 277-3129.

397 ENTREPOSAGE

A L'EPREUVE du feu, entreposage d'automobiles saison d'hiver, centre ville Montréal. Informations : 681-6627.

ENTREPOSAGE d'auto pour l'hiver. Voir rubrique 371. 526-0859.

ENTREPOSAGE d'autos dans immeuble à épreuve du feu, montage sur blocs, service de batterie, remorquage, réparations mécaniques et de carrosserie, durant l'entreposage ; estimations gratuites, aucun comptant nécessaire. Réservez en toute confiance. McCord Auto Co., 932-6129 ; soir 488-7584, 481-7845, 488-6302.

AVIS DIVERS

401 SECURITE SOCIALE

AVIS DE LANCEMENT NUMERO 1/65

1. NOUS AVONS L'INTENTION DE MENER DES TIRAGES DE NOTRE CHAMP DE TIR DE 16 POUCES A NOTRE LABORATOIRE DE HIGHWATER, SITUE A HIGHWATER, QUEBEC.
2. NOUS PROJETONS LES LANCEMENTS DURANT LA PERIODE DU 12 NOVEMBRE AU 21 DECEMBRE 1965.
3. LE TERRAIN DU CHAMP DE TIR PORTE DES ENSEIGNES DENOTANT LES LIMITES DE LA ZONE DE DANGER. DES SENTINELLES SERONT POSTEES AFIN DE LIMITER L'ENTREE DANS CETTE ZONE DURANT LES PERIODES DE TIR.
4. LA ZONE DE DANGER POUR CETTE PERIODE DE TIR EST INCLUSE DANS LA MUNICIPALITE DE POTTON LOTS NO 1, 2, 3, 4, 5, 6, 7, 8, 9, 99, 100, 102, (UNE PARTIE 102), 103, 104, 105, 106, 107, 108, 109, 110, 111 ET DANS LA REGION DE SUTTON LOTS NO 96 ET 97.
5. DURANT CHAQUE CHARGEMENT ET PERIODE DE TIR, DES DRAPEAUX ROUGES VOLERONT DANS LES REGIONS DE L'EMPLACEMENT DU CANON, DU POINT D'IMPACT A LA BARRIERE DE L'ENTREE PRINCIPALE. UN AVERTISSEMENT DU LANCEMENT SERA DONNE PAR LES KLAXONS SITUES DANS LES ALENTOURS DE LA ZONE DU CANON. DIX MINUTES AVANT LE LANCEMENT, LES KLAXONS SONNERONT UNE NOTE INTERROMPUE SE CHANGEANT EN UNE NOTE CONTINUELLE A UNE MINUTE AVANT LE LANCEMENT.
6. TOUTES LES PERSONNES SONT AVERTIES DE NE PAS ENTRER DANS LA ZONE DE DANGER DURANT LES PERIODES CI-HAUT MENTIONNEES.

DIRECTEUR
AEROBALLISTIC LABORATORY
SPACE RESEARCH INSTITUTE OF McGILL UNIVERSITY

403 PERSONNEL

ATTENTION ! Danse célibataires, mercredi, samedi, dimanche. Programme culturel. CR. 2-7040.

ARTISTE peintre amateur, exposez vos tableaux. 1599 St-Denis.

CLINIQUE DE DETENTE
MAIGRIR SANS EFFORT
HYPNOLOGUE
7 A 4, 7 A 9
TEL. : 845-2373

GRAPHOLOGIE, phrénologie, zodiaque, etc., études sérieuses faites par gitan, Misha, 1426 Pierce.

MASSEUSE diplômée recherche emploi. 681-4077.

407 PERDU

BERGER allemand "Black & Silver", répondant au nom de King, récompense $25. 274-8144.

ENVELOPPE CONTENANT OBLIGATIONS D'EPARGNE. RECOMPENSE. LA. 5-4366.

MONTRE-BRACELET dame, or blanc, modèle Beaupré. Mardi après-midi, environs Rachel-Amherst. Récompense. 271-4114.

PERDUE montre Girodeau pour dame, or blanc, bracelet cuir noir, sur Sainte-Catherine entre Université et de la Montagne. Récompense. Soir : 387-9341.

POMERANIEN miniature, femelle, perdue jour élection Ville Laval, rue du Couvent, entre 6.30-midi. S'adresser 1645 du Couvent, récompense. 681-5262.

VALISE bleue perdue rue Sherbrooke est, entre Sheppard et Chapleau. Récompense. 527-1226.

411 VOYAGES — TRANSPORT

PARTANT pour Miami, accepterais un couple, à prix raisonnable, départ le 15 ou 22 novembre, téléphoner 453-8360 entre 6 et 7 p.m.

PRENDRAIS passagers voyage Mexique, 15 décembre, partagerions dépenses. Soir 669-7777.

MARCHANDISE

501 CHEVAUX — VOITURES

BEAU cheval Western rouge, très bon marché. 625-5952.

CHEVAUX à louer, tout équipé, 10 milles de trail, grand ring éclairé pour le soir, $35 par mois. 477-3886.

COUVERTURES à chevaux, tous modèles et grandeurs pour l'écurie en hiver. 6255 Chemin Côte-de-Liesse.

DOIS sacrifier, superbe jument Pinto de parade, 7 ans, bien dompitée, pour horse-show, western ; a gagné 23 rubans-trophés cette année, $300. Informations 277-7083.

JUMENT arabe, 6 ans, western, brune et blanche, 652-2047, Varennes.

NOUS PRENONS en pension toutes sortes d'animaux, bas prix. 625-5952.

NOUS PRENONS poneys en pension, aux plus bas prix. 625-5952.

PARURES de cuivre pour chevaux, aussi ceintures ; 6255 Chemin Côte-de-Liesse.

PRENDRAIS poneys pension. 652-2271.

PRENDRAIS chevaux en pension, 25 milles de trail, grand ring eclaire pour le soir, $25 par mois tout inclus. 477-3386.

SELLE pour saut avant, modèle d'exposition moderne, fameux fabricant Pessier ; 6255 Chemin Côte-de-Liesse.

503 ANIMAUX DE FERME

ACHAT, vente et échange animaux de ferme, basse-cour. 625-5952.

507 ANIMAUX DOMESTIQUES

ASSORTIMENT jeunes chiens, $5 et plus. Aussi canaris, perruches, singes, chats, accessoires, cages, nourriture, remèdes, grains d'oiseaux, 6 livres $1. Achetons jeunes chiens. 2943 St-Laurent, AV. 8-2535. Un seul magasin. R. Quezel, propriétaire.

ADORABLES caniches, toutes couleurs, poméraniens, vrais jouets, idéal pour accouplement. 1058 Hôtel de Ville. UN. 1-4179.

ATTENTION, magnifique caniche, gris, miniature, femelle, bon sujet, $125. 526-6438.

AUBAINE, boxer et épagneul, 457-6343, après 6 heures.

AUBAINE, Berger Allemand 2 mois, mâle, argenté, enregistré, $35. 725-2986.

A VENDRE, 4 bébés poodle blancs, 2 mois, et une maman 1½ an. 366-0673.

BEAGLES, boxers, Boston Bull, Priards, collies, épagneuls, bergers, English Sheep Dogs, fox, norvégiens, autres. 276-5411.

BEAU petit chien noir et brun, 2 mois, raisonnable. 279-4730.

BEBES perruches, couleurs variées; serins chanteurs. Prix tres speciaux. 361-6040.

BERGER Allemand, 1 an, noir et argent, bon gardien. 473-9524.

BERGERS Allemands, mâles et femelles, 3½ mois, enregistres, LA. 3-2969, LA. 3-2846.

BERGER allemand, femelle, 3 mois, $45. 667-9666.

BERGER Allemand, mâle, 15 mois, noir et tan, enregistré, à vendre. 677-9121, soir : 677-5083.

BERGER allemand, âgé 10 mois. RA. 5-7610.

BERGER allemand, enregistré, femelle, 4 ans, $50. 667-9657

BERGERS Allemands, mâle, femelle, pure race, $25 et plus. 625-9758.

BERGER allemand, parents enregistrés, bon marche. Faut vendre. 845-6615.

BERGERS allemands enregistrés, 7 semaines, en santé, vraies beautés, 522-1334.

425 SOUMISSIONS

401 SECURITE SOCIALE

403 PERSONNEL

507 ANIMAUX DOMESTIQUES

AYEZ DES CHIENS EN SANTE

DEMANDEZ NOTRE BROCHURE GRATUITE ET APPRENEZ QUE LES PRINCIPAUX ELEVEURS EPARGNENT TEMPS, ENNUIS ET ARGENT EN MAINTENANT LEURS CHIENS EN BONNE SANTE GRACE A ZEV. ECRIVEZ A W. K. BUCKLEY LIMITED, TORONTO 4, ONTARIO.

BOSTONS TERRIERS
Chiots, mâles, femelles, enregistrés. Aussi mâles pour accouplement, 679-3047, 725-1216.

BOSTON terrier, femelle 6 mois, enregistrée. 288-9764.

CAGE sur pied pour serin. Entièrement chromée. Comme neuve. 387-5736.

CANICHES noires, standard, enregistrées, 10 semaines. Appelez après 6 heures et fins de semaine. 671-0238.

CANICHES FRANÇAIS à vendre, taille miniature, gris, mâles et femelles. $150. Enregistrés. 271-4923.

CANICHE miniature enregistré, valeur $100, pour $50, 9 semaines. 625-4057.

CANICHES "Toys", miniatures, couleurs variées. Poméraniens, beautés. Accouplement, Réservations, 322-6925.

CANICHES, toy, miniature, de toute beauté, qualité incomparable, HU. 9-9665, 331-4367.

CENTRAL Aquarium, pet and hobby shop. Aquarium 10 gallons, spécial $4.95; chaufferette automatique pour aquarium, spécial $2.75. Barbus Sumatranus 3 pour .99¢. Auto de courses kit de plastique et balsa, 128 Ste-Catherine Ouest.

CHAT Persan pure race, 2 mois. Père double champion. 661-1492.

CHIEN Collie à vendre, pure race, 2 ans, habitué aux enfants. 254-2445.

CHIEN POODLE, femelle blanche, 6 mois, enregistrée, LA. 6-0630, VI. 4-0398.

CHIEN berger australien, 2 mois. Avant 6 hres. 728-9048.

CHIENS $5., plus perruches, serins, singes, aquariums, grain. L'oiseau Chanteur, 3271 Ste-Catherine est. 523-5016.

CHIHUAHUA, 6 semaines, $35-$50. CL. 5-5624.

DOBERMANN femelle, 5 mois, enregistré, vacciné. 524-0223.

JEUNE femelle collie, 4 mois, $25. 937-1692.

JEUNES chiens, $5 et plus. Collie, Berger Allemand, Boston, Terrier, Labrador, Fox, Boxer. Tél. : 523-2169. 2321 Ontario.

PETIT CHIEN de maison à vendre. DU. 1-4043.

POODLES à vendre, enregistres, 3 semaines, $50. 669-3259.

POODLE-TOY, 10 mois, $75, blanche. 937-6467.

SINGE avec cage, 427 Létourneux.

511 INSTRUMENTS DE MUSIQUE

ACCORDEON-PIANO, 60 basses, modèle Crown, flambant neuf, $65. — 658-2948.

AMPLIFICATEUR, basse, $195, drums, $100 à $500; basses, $150 ; guitares, $35. — Basse guitare, $60 ; amplificateur Fender, $135 ; location studio, $0.25 heure. 3437 St-Denis, VI. 2-6403.

Apprenez à jouer de l'orgue Méthode facile. Cours de six semaines pour debutants et eleves avancés, jeunes et adultes, Orgue a louer. Téléphoner à 747-7996.

AUBAINE, piano propre en bonne condition. Particulier seulement. 388-4615.

BASSE guitare, colonne de son, 3 micros, amplificateur, 389-3802.

BASSE GUITARE Fender Jazz et amplicifateur ; les deux $330. 273-6424.

BASSE électrique Beltone, Etui standard, Apres 6 heures : 526-7350.

BATTERIES, seconde-main, pour débutant, S'adresser 5642 Hutchison.

GUITARE électrique et amplificateur, neuve, Coûte : $300 ; vendrais : $125. 277-3506.

GUITARE, amplificateur, micro, enregistreuse, à vendre, CL. 6-9181.

4 HAUT-PARLEURS, 12 pouces et 15 pouces, pour basse guitare, amplificateur 60 watts. 688-6921.

ORGUE, valeur $1,500 ; vendrais $900. 665-3643.

ORGUE Baldwin, assez puissant pour église, chapelle, club. Informations : 366-4813.

PIANO à vendre Klever & Son. Très bon état. $150. 388-3654.

PIANO hauteur 53", comme neuf, très bonne condition, $250 : 321-6981.

PIANO Willis, comme neuf, Valeur $900 pour $600. 388-2645.

PIANO Willys. 525-7056.

PIANO HEINTZMAN, ENTIEREMENT REMIS AU POINT, REPOLI, ACAJOU, PRIX RAISONNABLE, HU. 4-6935.

PIANO, Krydner, avec banc, $100. Après 5 heures, 323-3621.

PIANO à vendre, Dominion Organ, $60. En bonne condition. 524-7956.

RECHERCHE groupe amateur capable, pour accompagner chanteur. 381-8780, 726-9851.

SPECIAUX d'avant-Noël sur tous instruments de musique, neufs ou usagés.

FENDER, AMPEG, HARMONY, GOYA, BOLLERO, BELTONE, ETC, GUITARES, DEPUIS $12.95
M. MENDELSON LTD
171 OUEST, CRAIG, 866-9543

513 RADIOS — ACCESSOIRES

STOCK, radios, tourne-disques, amplificateurs, stéréos, cours complet pour réparation de radios, enregistreuses, etc. 661-2425.

425 SOUMISSIONS

AVIS DE VENTE

AFFAIRE : E.P. ELECTRIC PRODUCTS COMPANY LTD.

Tout l'actif de E. P. ELECTRIC PRODUCTS COMPANY LTD. doit être vendu par soumissions scellées et comprend :

Lot No 1—Ameublement et équipement de bureau.
Lot No 2—Machinerie, équipement et petits outils.
Lot No 3—Fonds de commerce.
Lot No 4—Un camion G.M.C. 1964.

Des soumissions scellées, accompagnées d'un chèque visé pour 20% de l'offre, devront être envoyées à AFFILIATED BUSINESS FACTORS CORPORATION, 1199, rue Bleury, 14e étage, Montréal, avant 3 h. p.m., le 22 novembre 1965.

Les lieux contenant les biens ci-haut mentionnés, situés à 6003, chemin de la Côte-de-Liesse, Montréal, seront ouverts aux fins d'examen entre 9 a.m. et 5 p.m. les lundis 15 et 22 novembre 1965.

AFFILIATED BUSINESS FACTORS CORPORATION
AGENT D'EASTERN & CHARTERED TRUST COMPANY

515 TELEVISION

★ LOUEZ ★
TV OU STEREO
$5.00
PAR MOIS
★ GRATUIT - GRATUIT ★
CADEAUX $50.00
AVEC CHAQUE CONTRAT DE LOCATION D'ACHAT
★ 739-6389 ★

LOUEZ
★ TV OU STEREO ★
★ $5.00 ★
PAR MOIS
★ GRATUIT, GRATUIT ★
MONTRE-BRACELET AVEC CHAQUE CONTRAT DE LOCATION D'ACHAT
★ 273-9178 ★

REPARATION DE TELEVISIONS
Service à domicile $2. toujours ouvert, garantie 1 an. Particulier. Responsable. Etabli depuis 35 ans. 523-7735.

★ A LOUER TV ★
$8.00 PAR MOIS — SANS CONTRAT
288-4801

A-1 TELEVISION
A LOUER $8.95 MOIS
SANS CONTRAT — LA. 4-4160

ACHETEZ T.V. ou stéréo neuf. $2.25 par semaine. 739-6389.

★★★★★★★★★★★★★★★★★★★★★★
AUBAINE
TV RECONDITIONNEES EN PARFAITE CONDITION. AVEC GARANTIE. A COMPTER DE $45. 273-2577.
★★★★★★★★★★★★★★★★★★★★★★

A-1 A LOUER TELEVISION, $7. TOUT COMPRIS. 256-5535.

A BAS PRIX, louez télévision, $10. Livraison immédiate. Jour, soir, 721-1763.

A LOUER, télévision, $8 par mois. Localité nord. 323-2553.

A BAS PRIX, louez télévision, $7 - $8 mois, $19.95 3 mois, 273-4224.

ABSOLUMENT parfait, louez téléviseur 21", $12 mois. Claude Fortin, 728-3673.

A LOUER, TELEVISEUR, SERVICE GRATUIT, LIVRAISON RAPIDE. 279-9947.

A LOUER TELEVISION $7 MOIS, TOUT COMPRIS, 256-9615.

A LOUER, TELEVISIONS
Bas prix, pas contrat, livraison rapide. 524-6754.

★★★★★★★★★★★★★★★★★★★★★★
AMEUBLEMENT COMPLET AU PRIX DU

Les Juifs du Québec doivent donner la priorité au français

— Saul Hayes

par Nicole Mongeau

Environ 1,300 à 1,400 délégués représentant les principaux leaders du Conseil des Fédérations et Fonds de bien-être juifs (dont 35 à 40% sont des femmes) participent ces jours-ci, et jusqu'au 14 novembre, à leur 34e Congrès annuel qui se tient pour la première fois à Montréal, à l'hôtel Reine-Elisabeth. Ce Conseil est constitué par 220 centrales communautaires qui dépensent annuellement plus de $200 millions pour aider au bien-être, à la santé, à l'enseignement ainsi qu'aux divertissements des communautés juives aux Etats-Unis et au Canada, comme pour assister les Juifs d'Europe et plus particulièrement ceux d'Israël.

La moitié de l'argent obtenu au sein des Fédérations et des Fonds de bien-être reste en Amérique du Nord, alors que l'autre sert à aider les Juifs qui ont échappé au nazisme ainsi qu'à la reconstitution presque miraculeuse de l'Etat d'Israël. Certaines communautés juives d'Europe, telles celles de la Hollande et du Danemark, par exemple, sont devenues complètement indépendantes et opèrent même des services bien à elles, mais il reste un immense besoin d'aide car l'urgence de relever la mystique juive ainsi que la formation religieuse des jeunes Juifs à travers le monde a été prouvée lors de discussions au niveau national. et international.

Bien sûr, les Juifs ne sont pas les seuls à vouloir repenser leurs structures religieuses et nationales, tous les autres peuples en font autant; les catholiques et les protestants pour leur part se remettent en ce moment à une complète révision de leurs points de vue.

Si les Fédérations juives et leurs Fonds de bien-être s'adressent aux Juifs, leur assistance bien que sectaire, ne s'adresse pas uniquement à eux. L'hôpital Mont-Sinai, par exemple, à New York, ne reçoit qu'un très faible pourcentage de Juifs et est pourtant fortement appuyé par les Fédérations juives de New York. Plusieurs discussions sont régulièrement entreprises (ouvertement et en coulisse) pour partager les problèmes humains des autres groupes ethniques et aider effectivement à les résoudre.

A une conférence de presse destinée aux journalistes, hier, on a signalé l'importance de la survivance religieuse des Juifs pour la survivance ethnique de leurs enfants et de leurs petits-enfants. "Si le judaïsme n'apporte pas de réponses adéquates, si les rites et les traditions sont tout ce que nous pouvons donner à nos enfants", a dit M. Louis Stern de Newark, président général du 34e Congrès, "nous connaitrons sûrement des difficultés. Il est presque tragique de constater que trop souvent nous n'avons pas réussi à traduire les concepts qui sont au cœur même du judaïsme en termes que pourrait comprendre et suivre notre jeune génération". Il a toutefois signalé l'augmentation de l'effort des jeunes dans ce domaine et le développement qui a suivi cet effort. "Quand nous additionnons les $200 millions que nous obtenons annuellement (comme partie des $650 millions dépensés par les agences juives pour soulager une myriade de misères) et le travail accompli au sein de nos agences par une partie relativement petite de la population, nous croyons vraiment à une réussite remarquable".

M. Saul Hayes, C.R. de Montréal, vice-président de l'exécutif du Congrès juif canadien a été **le seul** à s'adresser en français aux journalistes. Il a déclaré que le Juif typique canadien était difficilement identifiable car, d'origine plus homogène que le Juif américain, il avait tendance à s'intégrer à notre système académique et que, surtout au Québec, la communauté juive avait dû grandir dans un système d'écoles confessionnelles.

Conférencier au déjeuner d'ouverture de l'Assemblée générale, jeudi midi, M. Hayes souligna les différences culturelles, politiques et sociologiques des communautés juives vivant au Canada et aux Etats-Unis. Il précisa que la population juive canadienne se chiffrait à 250,000, c'est-à-dire moins importante par exemple que celle de Philadelphie. Elle se répartit comme suit : Montréal 40.4%, Toronto 34.8%, Winnipeg 7.6% et 10% dans sept autres villes, soit environ 90% de tous les Juifs habitant seulement dix villes.

Il a poursuivi en affirmant qu'au Canada le problème majeur en était un de langues et non de couleur comme aux Etats-Unis et que la crise actuelle résultant du conflit dans les relations du Canada français avec le reste du pays, "la révolution tranquille" du Québec, avait apporté une très grande appréhension et certains doutes quant à l'avenir du Canada, à la veille du centenaire de la Confédération.

"Au Québec, a déclaré M. Hayes, la communauté juive devra se conduire à la lumière des réalités qui doivent donner une priorité au français afin que cette langue devienne de plus en plus un moyen de communication en affaires, dans les professions, dans la vie culturelle comme dans le système d'éducation des Juifs". Il a ensuite cité le concept des "deux Canadas" et particulièrement la thèse du premier ministre Jean Lesage qui a prétendu que tous les textes constitutionnels antérieurs accordaient un statut spécial aux Canadiens de langue française, les favorisant ainsi par rapport aux autres minorités du pays.

Le congrès du Conseil des Fédérations et des Fonds de bien-être juifs doit durer cinq jours et se terminer dimanche soir.

Québécois accusé à St-Jean, N.-B.

ST-JEAN, N.B. (PC) — La police municipale a révélé mercredi qu'un homme, arrêté à Québec, a été emmené à St-Jean où il devra répondre d'accusations en rapport avec l'émission de billets contrefaits.

Paul-Eugène Lever, 26 ans, de Québec, devra se présenter devant les magistrats le 23 novembre après qu'il eut protesté de son innocence à des accusations de possession illégale de faux billets.

Lever, arrêté vendredi soir, avait 61 faux billets de $20 en sa possession.

M. Kierans chez les Anciens de Ste-Marie

M. Eric Kierans, ministre de la Santé du Québec, sera le conférencier invité lors de la prochaine réunion du Club des Anciens de Ste-Marie, au salon "La Loire" de l'hôtel Windsor, mardi le 16 novembre, à 6 h. 15 p.m. Le ministre doit traiter en français d'un sujet de grande actualité.

* * *

Les Anciens de L'Ecole Meilleur

L'Amicale des Anciens de Meilleur tiendra son 31e conventum annuel le 27 novembre prochain lors d'un souper dansant qui aura lieu dans la salle de l'école Meilleur, à 7 heures p.m.

CHARGEMENT INSTANTANÉ?
c'est Agfa rapid

16 PHOTOS NETTES CHAQUE FOIS

RAPID, c'est le produit d'un perfectionnement technique des appareils-photo de 35 mm faciles à charger. Plus d'embêtement, plus d'embobinage! Vous n'avez qu'à déposer le film et vous voilà prêt. Même des enfants peuvent prendre des photos claires et nettes instantanément.

CARACTÉRISTIQUES:
- Plaque de redressement du film
- Lampe-éclair incorporée
- Viseur à réflexion
- Compteur de poses
- Pas de rembobinage

AGFA ISO-RAPID
Lampe-éclair incorporée

ENSEMBLE CADEAU seulement $16.95

LE CADEAU IDÉAL
Le modèle RAPID est un appareil-photo de qualité mais peu dispendieux pour la photographie en blanc et noir ou en couleur ainsi que pour les diapositives de couleur.
L'ensemble-cadeau comprend l'appareil Agfa Iso Rapid, 1 film Rapid (16 poses), 4 ampoules AG-1 et 1 pile Mallory, le tout dans une jolie boite.
Achetez-le sans tarder à votre magasin préféré.

1491F

LES FILMS AGFACHROME
FORMATS: 120, 127, 35 mm (20 et 36 poses) et RAPID
Le prix comprend le développement par Agfa
"De tous les films mis à l'essai, celui-là donne . . . la reproduction la plus fidèle des couleurs". U.S. Camera and Travel Magazine

LACAILLE PHOTO DEPT.
4150, rue WELLINGTON
Verdun — 769-2785

C. A. BARBIER
695, rue NOTRE-DAME (coin 7e)
Lachine — 637-2653

Encore ce mal de dos lancinant?

Si vous souffrez de mal de dos, cela est peut-être dû à de l'irritation des voies urinaires et à des troubles de la vessie. Dans ce cas, les Pilules Dodd's pour les Reins peuvent aider à vous soulager. Les Pilules Dodd's stimulent les reins, ce qui aide à soulager la cause du mal de dos. Vous vous sentez mieux et vous vous reposez mieux. Vous pouvez compter sur les Pilules Dodd's pour les Reins. Nouveau gros format économique.

montréal-toronto en 4 h 59
rapido
le train interurbain le plus rapide en amérique du nord
départ quotidien de la gare Centrale (sauf le samedi) à 4 h 45 p.m. exemple du tarif Rouge: billet simple de voiture-coach: $8.00
toutes les places sont retenues
CN

CETTE SEMAINE DANS
La Patrie
L'HEBDO DES CANADIENS FRANÇAIS
Montréal, semaine du 14 novembre 1965 — 86e année/numéro 45/Canada 15¢/Etats-Unis 20¢

Les astres étaient défavorables à Pearson

Guy Hoffmann l'avait prédit
le 19 septembre dans l'horoscope de La Patrie
(page 3)

Marcel Pronovost : "Je suis heureux avec les Leafs"
(page 77)

La triste histoire des chasses à l'homme
(page 6)

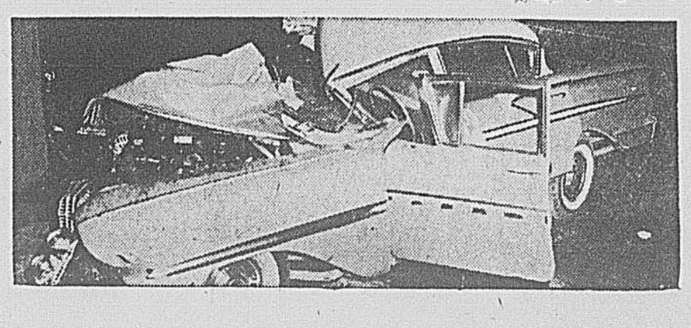

TIMBRES PINKY avec tous vos achats
STEINBERG MIRACLE MART

Seulement 10.77 ch.

Le fabuleux jouet tel qu'annoncé à la télévision

Char d'assaut "Tiger Joe"

Il avance — Il recule — Il crache des flammes et fait jaillir des boulets. Venez vite acheter le vôtre à ce prix d'aubaine.

Merveilleux jouet en plastique dur d'une longueur de 36" environ. Un appareil perfectionné permet de le contrôler à distance, de le faire avancer, reculer, et passer à l'attaque. Il lance des boulets de plastique (parfaitement inoffensifs). Fonctionne sur 4 piles ordinaires "D" (vendues séparément).

Jeux et jouets

PONT VIAU • GREENFIELD PARK • LASALLE • JEAN TALON E. • SHERBROOKE E. • CHOMEDEY

CAHIER No 4 / PAGES 35-44

LA PRESSE

ANNONCES CLASSEES / BANDES DESSINEES / DECES

MONTREAL, VENDREDI 12 NOVEMBRE 1965 — 81e ANNEE — No 262

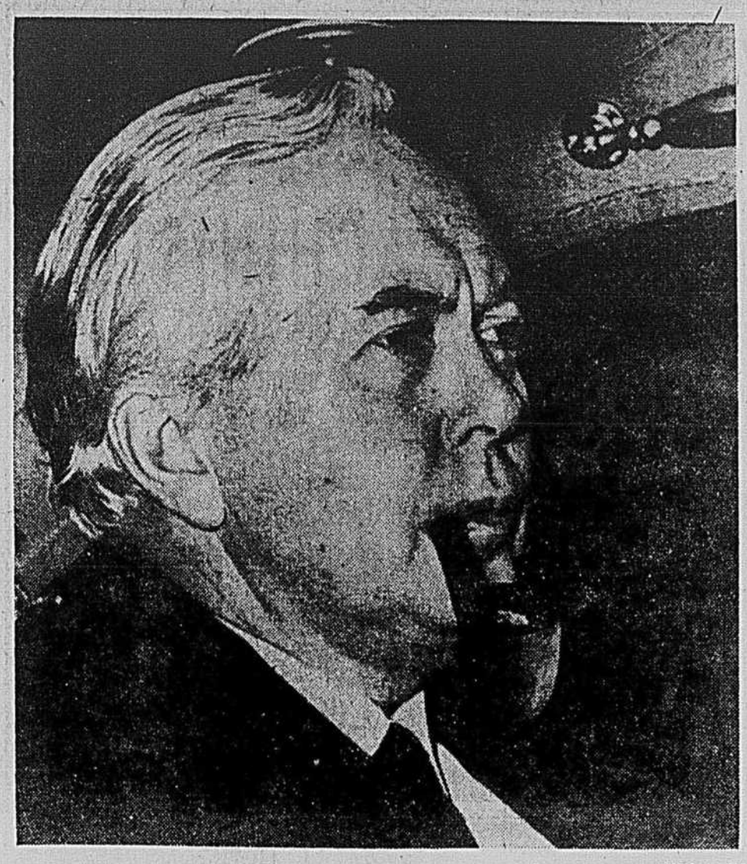

téléphoto PA

M. Wilson fait rapport aux Communes

Le premier ministre Harold Wilson se rend à la Chambre des communes où il doit faire rapport de la situation rhodésienne et réclamer des pouvoirs d'urgence par lesquels il espère rétablir l'autorité de la Grande-Bretagne en Rhodésie. M. Wilson a reçu par ailleurs un nouvel encouragement du fait que son parti a remporté l'élection partielle dans le comté de Erith And Grayford, portant sa majorité en chambre à deux voix.

Un autre Boeing 727 s'écrase et fait 41 morts

SALT LAKE CITY, Utah (UPI, PA) — Un Boeing 727 de la United Air Lines s'est écrasé à l'atterrissage hier soir à 8 h. à l'aéroport de Salt Lake City. Il y avait 89 personnes à bord ; 41 ont perdu la vie.

Parmi les morts, un Canadien bien connu : Bill Linderman, un ex-champion au rodéo. Une équipe de 33 enquêteurs de la société d'aviation est déjà sur les lieux. La police de l'endroit a procédé à un test à l'alcool, et a dissipé la rumeur ayant voulu que les pilotes aient pris un verre à l'escale précédente.

Les pompiers ont dû maitriser les flammes avant de porter secours aux voyageurs. Ils en ont trouvé plusieurs horriblement brûlés et retenus à leur fauteuil par des ceintures.

L'avion avait quitté l'aéroport La Guardia de New York à 12 h. 35 p.m. hier, et avait fait des escales à Cleveland, Chicago et Denver. Il devait se rendre à San Francisco, mais s'est abimé à l'atterrissage à Salt Lake City, où il devait faire sa dernière escale.

Mme Lundon Day, d'Arlington, Virginie, qui avait pris place dans l'avion, dit avoir ressenti un dur coup quand l'appareil a touché le sol, et que peu après les flammes l'ont enveloppée. Elle a réussi à trouver une sortie de secours et à sauter. Elle a été trouvée souffrant d'un choc nerveux et sa chevelure était complètement brûlée.

Les autorités de l'aéroport disent qu'il est naturellement trop tôt pour déterminer la cause de la tragédie, mais elles croient que le train d'atterrissage principal a cédé en prenant violemment contact avec la piste.

C'est l'arrière de l'appareil qui a subi le gros des dégâts, près de la section où sont installés les trois moteurs à réaction, bien que la carlingue ait été calcinée. Les pompiers ont dû se servir de torches à acétylène pour s'introduire dans l'aérobus et dégager les cadavres. Les restes des victimes ont été transportés à une morgue temporaire de Salt Lake City.

M. Prader Hogue, ingénieur chargé de la sécurité aérienne à la société Boeing Aircraft, a quitté Cincinnati hier soir pour Salt Lake City pour entreprendre une enquête dans cette nouvelle tragédie survenue à un de leurs aérobus. Interrogé à son départ pour savoir si la compagnie Boeing a l'intention de garder au sol ces appareils Boeing 727 pour fins d'examen, M. Hogue a dit que cette question relève de l'Agence fédérale de l'aviation.

Deuxième catastrophe cette semaine

C'est le troisième écrasement survenu à des appareils réactés Boeing 727 depuis 87 jours. Lundi soir dernier, un appareil semblable d'American Airlines s'est écrasé à un mille et demi de l'aéroport de Cincinnati, faisant 58 morts. Le premier écrasement d'un Boeing 727 était survenu en août dernier. L'appareil, propriété des "United Airlines", était tombé dans le lac Michigan, entrainant 30 personnes dans la mort. Les recherches se poursuivent toujours pour repêcher cet appareil qui repose dans plus de 200 pieds d'eau.

C'est la première tragédie aérienne commerciale à se produire à l'aéroport de Salt Lake City depuis qu'il a été modernisé il y a trois ans.

Autres nouvelles internationales en page 41

téléphoto PA

Sur 89 personnes à bord, 48 survivants

Des secouristes s'apprêtent à monter à bord de l'appareil Boeing 727 des "United Airlines" qui a pris feu à l'atterrissage à 8 h. hier soir, à l'aéroport de Salt Lake City, Utah. L'aérobus réacté transportait 89 personnes dont 83 passagers et six membres d'équipage. Le pilote a survécu à la tragédie. L'accident a coûté la vie à 41 personnes et 48 autres sont hospitalisées dans un état critique. Lundi dernier, un appareil semblable, propriété d'"American Airlines", s'était écrasé sur une colline à un mille et demi de l'aéroport de Cincinnati faisant 58 morts.

Le monde entier blâme l'attitude des racistes blancs en Rhodésie

(d'après AFP, PA, UPI) — Le gouvernement rhodésien encourt la réprobation mondiale aujourd'hui. Si l'on en juge par un vote pris aux Nations unies hier soir, deux nations seulement, soit l'Afrique du Sud et le Portugal, vont reconnaitre le nouveau régime de Salisbury. Par contre, les Etats-Unis, l'Union soviétique et la Chine communiste font preuve d'une étonnante unanimité pour condamner l'attitude de la Rhodésie.

Les Etats-Unis et le Canada vont tous les deux suivre l'exemple de la Grande-Bretagne et appliquer des sanctions économiques. Les autres pays occidentaux qui s'inscrivent en faux contre les agissements de Ian Smith sont la France, l'Allemagne fédérale, la Belgique, la Grèce, la Suisse, la Suède, le Danemark et la Hollande. Tous ces pays ont exprimé leur vive inquiétude et ont tous plus ou moins laissé entendre qu'ils ne reconnaitraient pas le nouveau régime rhodésien.

Des pays du Commonwealth ont également fait savoir qu'ils ne reconnaitraient pas le régime de Salisbury. Ces pays sont l'Inde, Singapour, l'Australie, la Malaysia et Ceylan.

Même indignation au Moyen-Orient. La RAU tient la Grande-Bretagne responsable de la crise et laisse entendre qu'elle revisera ses relations politiques, économiques et diplomatiques avec ce pays. On annonce par ailleurs que quatre pays africains se réuniront incessamment à Lusaka ou à Dar es Salaam pour décider de l'assistance à apporter au peuple zimbabwe. Ces quatre pays sont : la Zambie, la Tanzanie, le Kenya et la Nigeria.

L'Irak, autre pays du Moyen-Orient, ne reconnaitra pas le régime de Salisbury, et la presse de ce pays souhaite ce matin que les Noirs de Rhodésie suivent le conseil de Pékin et prennent les armes.

En Afrique, la colère est générale. La Zambie, un pays qui a une frontière commune avec la Rhodésie, a virtuellement décrété l'état d'urgence, révélant que des troupes rhodésiennes commencent à se masser le long de la rivière Zambesi. Le premier ministre de la Zambie a qualifié Ian Smith de "traitre" et il a dit que son pays est prêt à répondre à la force par la force.

A Addis-Abéba, l'empereur Sélassié annonce des sanctions économiques contre Salisbury. L'attitude du premier ministre du Malawi, M. Banda, dont le pays est enserré entre la Mozambique portugaise et la Rhodésie, est plus prudente et s'abstient de tout commentaire pour le moment. Le Sénégal de son côté, se dit favorable à une intervention, même militaire, de l'ONU.

La Guinée songe aux mesures à prendre en prévision d'une intervention militaire des alliés noirs en Rhodésie. Le Ghana exhorte Londres à utiliser la force pour ramener l'ordre. Le Kenya a tenu une assemblée d'urgence et émis une déclaration dans laquelle il exhorte les Noirs de Rhodésie à "s'unir, en cette heure décisive, contre l'ennemi commun".

En Algérie, le colonel Boumedienne considère que le geste de Ian Smith constitue "une insulte à l'Afrique".

Eisenhower : il s'agit d'une véritable crise cardiaque

FORT GORDON, (PA) — Le diagnostic de la maladie dont souffre présentement l'ancien président Dwight D. Eisenhower vient d'être rendu : il s'agit d'une véritable attaque cardiaque.

Revisant leur premier diagnostic voulant que l'ancien général, maintenant âgé de 75 ans, n'avait souffert que d'une défaillance cardiaque, l'équipe médicale qui le soigne a émis un nouveau rapport sur la base des derniers tests.

M. Eisenhower, en vacances à sa maison du club de golf d'Augusta, s'est plaint de douleurs à la poitrine lundi soir et fut immédiatement transporté à l'hôpital militaire de Fort Gordon situé tout près.

Le premier diagnostic précisait que M. Eisenhower souffrait d'une défaillance cardiaque qui consistait en un manque de sang aux muscles du coeur, causant de l'engine de poitrine ou des douleurs cardiaques.

En examinant les derniers électrocardiogrammes, les médecins en ont conclu que M. Eisenhower avait subi une véritable attaque cardiaque.

La panne d'électricité aux USA entraînerait des poursuites de plusieurs millions de dollars

NEW YORK (AFP, UPI) — Un éminent avocat de New York a déclaré hier que les poursuites judiciaires résultant de la panne d'électricité de mardi pourraient bien se chiffrer dans les centaines de millions de dollars. Dans un télégramme adressé au gouverneur Nelson Rockefeller, Me Eugene F. Roth a dit qu'il était "inconcevable dans l'état actuel du développement scientifique" que pareil incident se produise, et il a précisé que les services publics ne jouissaient d'aucune immunité juridique contre leur propre négligence.

Entre-temps, la commission fédérale chargée d'enquêter dans cette affaire poursuit son travail. Elle vient d'adresser un questionnaire aux 21 sociétés distributrices d'électricité dans la région.

M. Joseph C. Swidler, directeur général de la Commission fédérale de l'énergie électrique, a dit que la cause de ce black-out se trouve vraisemblablement dans le système même, et qu'il ne s'agit pas de la défaillance d'une pièce de l'équipement électrique.

"Comme nous le savons tous, ce système est extrêmement complexe", a dit M. Swidler, "et la défaillance se trouve dans les complexités de ce vaste réseau." Il n'a cependant pas précisé s'il pourrait s'agir d'une erreur humaine.

La Commission espère pouvoir remettre avant la fin de la semaine un rapport préliminaire à la Maison Blanche. Mais le président de la Commission, M. Swidler, a mis en garde contre un excès d'optimisme quant aux résultats de l'enquête, en affirmant qu'il n'est pas impossible que les causes de la gigantesque panne ne puissent jamais être établies.

Les représentants des compagnies qui participent aux travaux de la Commission ont apporté les "livres de bord" de leurs divers secteurs afin qu'en comparant les indications portées par les techniciens, avant et au moment de l'arrêt du courant, certains rapprochements puissent être faits qui permettent de rechercher les causes réelles de ce tragique événement.

Le maire de N.Y. veut savoir

Pendant ce temps, le maire de New York, Robert Wagner, a annoncé que les mesures d'urgence prises à la suite du black-out de mardi étaient levées. Du même coup il a déclaré qu'il désire savoir de la société "Consolidated Edison" les raisons premières de la panne d'électricité.

Des renforts américains au Vietnam pour parer à l'infiltration du Nord

WASHINGTON — (AFP, PA, UPI) — Le potentiel militaire américano-vietnamien va être renforcé au Sud-Vietnam.

A l'issue d'un entretien avec le président Johnson, M. Robert McNamara, secrétaire à la Défense, a annoncé l'envoi de troupes supplémentaires au Vietnam pour renforcer les 160,000 hommes qui s'y trouvent déjà. Il a toutefois refusé de dire le nombre de soldats qui seront envoyés afin de ne pas renseigner les communistes.

Selon les milieux informés, ce renfort est destiné à parer à l'infiltration croissante d'éléments nord-vietnamiens au Sud-Vietnam. On s'attend qu'il y aura bientôt 225,000 Américains au Vietnam. En outre, un groupe de 20 à 25 chasseurs bombardiers F-100 "Super-Sabre", est arrivé mercredi à la base de Bien Hoa, venant de la base de England, en Louisiane.

D'autre part, les effectifs des forces armées régulières vietnamiennes seront élevés à 320,000 hommes dans les prochains mois, ce qui portera à plus de 700,000 le total des hommes en armes au Sud-Vietnam, en comprenant les forces régionales, les forces populaires, paramilitaires et de police.

Nouvel assaut vietcong

Pour la troisième fois en huit jours, des éléments vietcong ont attaqué des unités américaines. Ce matin, un bataillon vietcong s'est lancé à l'assaut des positions tenues par un bataillon de la 1ère division, protégeant une route à 10 milles au nord de Ben Cat et à 35 milles au nord nord-ouest de Saigon. Plus de 100 cadavres vietcong ont été dénombrés sur le terrain, les vietcong commençant à se retirer au début de l'après-midi.

D'autre part, près de Ba Ria, sur la route menant à Cap St-Jacques, un convoi de camions de l'armée vietnamienne est tombé dans une embuscade tendue par les vietcong, hier après-midi.

A l'issue du combat on a dénombré les cadavres de 183 nord-vietnamiens et de 33 vietcong qui ont pu être identifiés par les papiers et documents dont ils étaient porteurs.

Une opération de débarquement sur une portion de plage entre Danang et Chu Lai a été effectuée mercredi par plusieurs bataillons gouvernementaux et de "marines". Elle a duré 36 heures. Deux vietcong ont été tués et 18 suspects arrêtés.

Au point de vue de l'aviation, on note un léger ralentissement des opérations, dû probablement à la présence d'une tempête tropicale au large des côtes du Nord-Vietnam.

Toutefois, les B-52 ont effectué ce matin deux raids au Sud-Vietnam, bombardant des régions occupées par les vietcong à 45 milles au nord-ouest de Saigon. Ce sont les 63e et 64e raids de B- 52 au sud du 17e parallèle.

Des renforts venant du Nord-Vietnam

Le commandement américain a cependant acquis la conviction que le Vietcong a choisi de renforcer ses grosses unités de combat et de forcer le dénouement de la guerre par des opérations d'envergure. On confirme à Washington comme à Saigon la présence d'éléments de cinq régiments nord-vietnamiens au sud du 17e parallèle. Les services de renseignements sont certains que deux ou trois autres régiments se sont récemment infiltrés, apportant avec eux un équipement et un armement très complets.

De son côté, le premier ministre du Sud-Vietnam, M. Nguyen Cao Ky, actuellement en visite officielle en Corée du Sud, a affirmé que tout règlement pacifique du conflit vietnamien est impossible et que la seule solution est de poursuivre jusqu'au bout la destruction du potentiel de guerre communiste du Nord-Vietnam.

Le Canada refuse de reconnaître l'indépendance de la Rhodésie et s'apprête à appliquer des sanctions

OTTAWA (PC) — Le premier ministre Pearson a fait savoir hier que le gouvernement canadien ne reconnait pas le gouvernement de l'Etat indépendant de la Rhodésie.

Dans une déclaration écrite remise à la presse, le premier ministre a également annoncé que le délégué commercial du Canada à Salisbury, M. Ian Smyth, était rappelé.

De plus, "nous recommandons immédiatement au gouverneur en conseil de retirer le régime tarifaire préférentiel dont ont bénéficié jusqu'ici les marchandises rhodésiennes qui entrent au Canada".

Les importations en provenance de Rhodésie, a ajouté M. Pearson, ne jouiront plus du tarif préférentiel britannique, et n'auront plus droit au tarif de la nation la plus favorisée. Ces importations seront sujettes aux taux sensiblement plus élevés du tarif général.

Le premier ministre a enfin annoncé que "nous mettons en vigueur dès maintenant un embargo complet sur les armes. L'exportation d'armes, de matériel militaire et de munitions vers la Rhodésie sera prohibée, et il n'y aura aucun nouvel accord d'aide et de financement".

"J'ai appris, avec grand regret et profond désappointement la décision du gouvernement de la Rhodésie de déclarer son indépendance, malgré les nombreux avertissements des gouvernements canadien, britannique et autres. Le premier ministre Wilson a annoncé qu'il s'agit là d'une mesure inconstitutionnelle équivalent de fait à une rébellion".

Le Commonwealth et le monde s'y opposent

"Lors de la conférence des chefs de gouvernements du Commonwealth, a poursuivi le premier ministre, en juillet dernier et par la suite, j'ai bien établi que le Canada ne reconnaitrait pas une déclaration unilatérale d'indépendance de la part du gouvernement rhodésien.

"Je répète maintenant que nous ne reconnaissons ni la déclaration unilatérale d'indépendance par le gouvernement de M. Smith en Rhodésie, ni l'Etat indépendant de la Rhodésie, qui à son dire existe déjà, ni le gouvernement même de M. Smith en Rhodésie".

Le premier ministre a ajouté que "la situation qui s'est produite en Rhodésie est très grave à cause de la possibilité de divisions au sein du Commonwealth, et à l'égard des relations raciales qui sont si importantes pour la collaboration et l'expansion en Arique. Nous nous tenons en étroite consultation avec les gouvernements africains et autres du Commonwealth quant aux conséquences de cette décision très regrettable de la Rhodésie.

L'attitude du gouvernement de M. Smith est à l'encontre de l'opinion unanime du Commonwealth exprimée lors des réunions des chefs de gouvernements du Commonwealth en 1964 et 1965.

"Les mesures canadiennes que je viens d'indiquer reflètent notre désapprobation de la décision de la Rhodésie, et sont donc également conformes à l'opinion du Commonwealth et du monde".

Canadiens en Rhodésie

Neuf instituteurs canadiens et leurs familles comprenant 28 personnes sont présentement en Rhodésie, en vertu d'un programme fédéral d'assistance à l'éducation.

Un porte-parole du ministère des Affaires extérieures à Ottawa a déclaré que l'annonce par le gouvernement canadien de ne pas reconnaitre la proclamation unilatérale d'indépendance ne modifierait vraisemblablement pas leur statut.

Ces instituteurs forment le plus important groupement de Canadiens demeurant en Rhodésie. Le porte-parole a noté qu'il y a probablement d'autres Canadiens établis à cet endroit sans que le ministère en soit au courant.

Parmi les instituteurs canadiens on relève les noms de MM. William Alfred Weary, 37 ans, de Piedmont dans les Laurentides, et Jack Lieber, 47 ans, de Montréal.

Le porte-parole a rappelé que 22 Rhodésiens étudient présentement au Canada en vertu de programmes d'échanges d'étudiants du Commonwealth. Il a précisé qu'ils pourraient poursuivre leurs études sans aucun changement, à condition qu'ils le désirent.

M. Diefenbaker pas d'accord

Faisant route vers Ottawa par train, le chef de l'opposition M. Diefenbaker a déclaré à Sioux Lookout, en Ontario, que le Canada ne devrait pas prendre part aux sanctions imposées contre la Rhodésie. Dans une déclaration, M. Diefenbaker dit que "les gestes posés par le Canada dans la présente situation devraient être décidés dans un esprit de calme et de jugement réfléchi, à l'issue de consultations avec les autres pays du Commonwealth. L'attitude du Canada en ce qui a trait au racisme doit être vigoureuse, mais je ne crois pas qu'il doive imposer des sanctions qui en général sont inefficaces".

M. Diefenbaker a ajouté que telle a été sa prise de position alors qu'il était premier ministre, quand le gouvernement blanc de l'Afrique du sud a quitté le Commonwealth, en face de l'opposition que suscitait sa politique raciale.

Enfin, notons que les 1,000 délégués au congrès annuel de la Fédération ontarienne du travail ont voté massivement hier soir pour protester contre la déclaration unilatérale de l'indépendance en Rhodésie et pour demander au gouvernement canadien d'appuyer le premier ministre de Grande-Bretagne dans ses efforts en vue d'assurer le triomphe de "la démocratie chez le peuple rhodésien".

Débats à l'ONU sur les colonies noires du Portugal

NATIONS UNIES, (PC, AFP) — Au cours de la séance du Conseil de sécurité d'hier consacrée à la situation dans les territoires sous administration portugaise, le représentant des Etats-Unis, M. Arthur Goldberg, a rejeté l'accusation soviétique selon laquelle les Etats-Unis contribuent au maintien du contrôle portugais sur ses colonies africaines.

M. Goldberg a affirmé que son pays est au contraire favorable sans restriction à l'autodétermination de ces territoires. Il a préconisé que le Conseil de sécurité prenne des mesures propres à la reprise de contacts entre le Portugal et les dirigeants africains sur la question de l'autodétermination des populations des territoires sous administration portugaise.

En même temps, le représentant des Etats-Unis s'est prononcé en faveur de la réaffirmation par le Conseil de ses résolutions antérieures, notamment celle de 1963, qui fait état du droit à l'autodétermination des populations des territoires portugais.

Une "sainte alliance"?

Auparavant, le représentant de la Grande-Bretagne, lord Caradon, avait protesté contre une déclaration antérieure du représentant soviétique, M. Fedorenko, qui, citant des dépêches de l'agence Tass, avait avancé que le gouvernement britannique était complice de la formation entre le Portugal, l'Afrique du Sud et la Rhodésie d'une "sainte alliance" destinée à maintenir la suprématie blanche en Afrique.

A vous le choix...

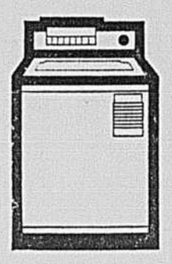

...car vous avez eu d'avance un prêt économique plan-à-Terme de la Banque Royale

Quand vous envisagez un achat important — voiture, meubles, réfrigérateur, machine à laver, sécheuse — ou toute autre grosse dépense, comparez les prêts plan-à-Terme à ce que vous offrent d'autres organismes de prêt; vous verrez qu'un prêt plan-à-Terme ne coûte *vraiment* pas cher. Empruntez d'avance la somme qu'il vous faut et vous serez en mesure d'obtenir de meilleures conditions.

BANQUE ROYALE

Même la possession d'armes nucléaires à des fins défensives est condamnable dit un nouveau texte soumis au Concile

c'est la même chose pour les armes défensives personnelles

CITE DU VATICAN, (PA) — Les Pères conciliaires ont reçu aujourd'hui un texte complètement revisé sur les problèmes du monde moderne: ce document condamne les guerres et dénonce les armements défensifs basés sur les engins nucléaires.

Un certain nombre d'évêques américains sont profondément troublés par le contenu du nouveau texte; ils se plaignent privément que le document dans sa forme actuelle pèse lourdement contre la stratégie défensive des Etats-Unis.

Du point de vue de ces évêques, le gouvernement soviétique peut beaucoup plus facilement que le gouvernement américain ignorer les décrets du Concile du Vatican.

Par contre, d'autres évêques qui s'étaient opposés à la version originale du document, ont exprimé leur satisfaction à la lecture du nouveau texte qui élimine une déclaration selon laquelle la possession d'armes nucléaires dans un but défensif, n'est pas illégitime. Cette déclaration avait été ajoutée à la demande des évêques américains ; son adoption au Concile avait toutefois soulevé des critiques telles le mois dernier qu'une commission chargée de la rédaction du texte avait entrepris de reviser celui-ci.

Remarques

Les Pères conciliaires pourront quitter Rome sans autorisation spéciale dès le 8 décembre, après la cérémonie de clôture, a annoncé Mgr Pericle Felici, secrétaire général, non sans une pointe d'humour. diqué que les conférences aux-

Le haut prélat a en outre indiqué que les participants actuellement les Pères conciliaires en différents lieux de Rome n'ont aucun caractère officiel et qu'elles doivent être considérées comme des manifestations au cours desquelles les participants n'expriment que leurs vues personnelles.

L'assemblée conciliaire a par ailleurs achevé le vote du schéma sur les missions dont le cinquième chapitre est passé de justesse, les demandes d'amendement exprimées par les voix "juxta modum" s'étant élevées à 712, soit près d'un tiers des bulletins.

Les Pères ont commencé à voter le schéma sur les prêtres et lundi prochain ils aborderont le vote du schéma XIII traitant des problèmes du monde moderne.

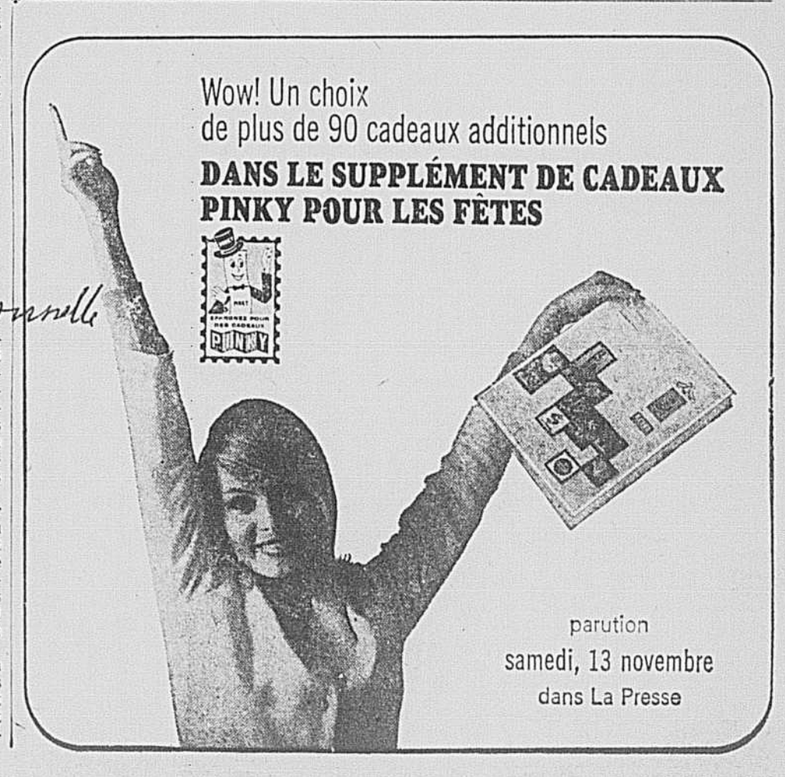

ANNONCES CLASSÉES *pour un service rapide:* 844-3711

523 AMEUBLEMENT

CHATEAUBRIAND, Marie-Anne, 4½ appts, $25 mois, ménage à vendre. Après 5 : 522-1006.

AMEUBLEMENT à vendre, avec logement 3 appts ; bas prix. 523-4087.

AMEUBLEMENT salon, cuisine, chambre, salle diner. Aucune offre raisonnable refusée. Louerais logement 4 pièces, $40. LA. 2-8388, 10 à 9 (jour).

5 APPTS, $45, ameublement complet, lingerie, etc., cause maladie. VI. 9-4071.

CHESTERFIELD ET FAUTEUIL, BROCART PROVINCIAL BLANC ET DORE, PRESQUE NEUFS, $250. — 482-9588.

POELE, mobilier de cuisine, de salon, de chambre, et réfrigérateur. Cause décès. 5324, 5e Avenue, Rosemont. 524-7771.

VENDRAIS ameublement 3 appartements. Louerais logement. 1580 Fleury, appartement 2.

VENTES DE MEUBLES NON USAGES

dans des maisons modèles de projet, mobiliers de vivoir, de chambre à coucher, de cuisine, etc. Prix d'aubaine. Visibles de mercredi à dimanche inclusivement à 640, boulevard Provencher, Ville Brossard. Prenez la première sortie du pont Champlain, continuez vers l'est au bord du fleuve et puis à droite sur Provencher.

525 REFRIGERATEURS

NOUVEAU, 9 pi. cu., frigidaire, Kelvinator, 1965, avec garantie. A Tropper, Laval-des-Rapides, 667-7172.

REFRIGERATEURS neufs et usagés. Réparation à domicile sur toutes marques. Gaudette Réfrigération, 7396 St-Hubert, 279-8494.

527 MACHINES A COUDRE

A LOUER, MACHINES A COUDRE 95-96 SINGER, AUSSI OVERLOCK, BLINDSTITCH ET TOUTES MACHINES SPECIALES. LA. 6-9101.

A LOUER — SINGER ELECTRIQUE, MANUFACTURE ET DOMESTIQUE, $6 ET PLUS PAR MOIS. 527-3481.

AUBAINE — Machine à coudre reçue en cadeau, $40, cabinet. 523-6368.

LOCATION, vente et service de machines à coudre industrielles de toutes sortes, M. Gravel ou M. Laurendeau. 527-8264.

MACHINE à coudre Pfaff, modèle 1965, flambant neuve, avec zig-zag, $50. 3819 Ste-Catherine est. 527-3481.

MACHINE à coudre Singer électrique, bobine ronde, en parfait ordre. Vendrais $15. 259-0666.

MACHINES à coudre portatives, neuves, $29.95. 254-5982.

MACHINES à coudre bon marché, 254-5982 ou LA. 4-8689.

MACHINE à coudre de manufacture Singer 95-10. 676-6466.

MACHINES à coudre, bobines rondes, portatives, $39.95 avec garantie. LA. 4-8689.

REPRISES finance, machines coudre, électriques portatives, meuble, $29.95 669-1046, 525-7556.

SPECIALITE, louons machines à coudre de manufacture, parfaite condition. Albert Montpetit, 721-2281.

531 FOURRURES

ACHETEZ du manufacturier et économisez. Manteaux, jaquettes, étoles. Termes faciles. 728-7886 ; 721-4369.

A LIQUIDATION, de $120 à $225, chat rasé, rat musqué, castor, loup marin, mouton perse. Manteaux, seal d'Alaska, $350 à $450. 7390 St-Hubert. CR. 1-3601.

ATTRAYANT manteau mouton Perse, garni vison, neuf, modèle 1965, $125. 737-8905.

A VENDRE, manteau seal Alaska, noir, propre, belle qualité. 737-4216.

BEAU manteau mouton noir, sacrifierais, en bon état. 522-5083.

BEAU manteau mouton Perse gris, neuf, modèle 1965, à sacrifier, $150 ; aussi étole vison canadien, $150 ; 737-8905.

ETOLE de vison, teinte pastel, parfaite, $125. 279-2243, 748-8834.

JAQUETTE écureuil de Russie ; manteau long rat musqué, $75 chacun, très propre, 14. — 256-8996.

JAQUETTE mouton Perse gris, col vison saphir, $150. 279-2243, 748-8834.

MANTEAU long de mouton Impérial, avec col de vison, 11-12, $100. Jour : 645-8707. Soir 352-7014.

1 MANTEAU vison, 1 étole, 1 castor, 1 loutre. 279-8856.

MANTEAUX fourrure, seal noir, mouton noir, loutre, mouton gris. 728-2765.

MANTEAU mouton Perse noir garni vison, valeur $1,000. Sacrifierais $600. Cause décès. Jour seulement, 276-8053.

MANTEAU de fourrure rat musque naturel, 12 ans, très propre, $50. 729-1063.

MANTEAU neuf, seal français, garni vison saphir, 17 ans. LA. 3-5571.

MANTEAU neuf "camel hair", collet castor, 14-16. Manteau ⅓, castor canadien, 14-16. Paletot en chat sauvage pour homme, presque neuf, 38-40. 288-9764.

MANTEAU de fourrure en seal d'Alaska, grandeur 16-18. S'adresser après 5 heures. CR. 4-9292. 7487 De L'Acadie.

MANTEAU mouton Perse, manteau rat musqué, teinte vison, $100; aubaine. RE. 6-6550.

MANTEAU fourrure, en bonne condition. Bon marché. 727-8865.

MOUTON brun, noir, gris à liquider, bas du prix coûtant, aucune offre raisonnable refusée. 484-3521.

PLUSIEURS manteaux, jaquettes en fourrures. De $100 à $500. 387-0033.

REELLE aubaine, manteau rat musqué, allongees. Couleur black diamond, modèle 1965, 12 ans. $175. 384-0034.

REELLE aubaine cause décès, fourrures à vendre. 277-6735.

533 VETEMENTS

A QUI LA CHANCE ?
95 habits lustrés, dernières nouveautés, seulement 22 piastres, aussi paletots 19 piastres. Tél. 522-4364.

AUBAINE. Robes, costumes, manteaux, 14-16, comme neufs. 388-8183.

DIOR, Balmain, etc., modèles originaux, presque neufs. Autres créations neuves. Prix très modique. La Boutique Fantasque, 2075 Crescent. 288-3655.

JOLIE déshabillés, à offrir à l'occasion des Fêtes. 272-6376.

LOUERAIS robes mariées, accessoires. Prix modique, toutes grandeurs. 524-6992.

MANTEAU pattes mouton noir, long, grandeur 40, $125. 1828A Visitation.

MANTEAU de mouton Perse noir, manteau d'automne bleu, 14 ans, cause mortalité. 725-0298.

MANTEAU mouton rase neuf, rat musque, bon état, 2 manteaux drap, hiver, autres vêtements, grandeur 20 ans. 937-1116.

PALETOTS D'HIVER POUR HOMME, PURE LAINE, NEUFS. RA. 2-4014.

PALETOT d'hiver, habit pour homme, (37-38), presque neuf $20., jolies robes dames $8. 352-1756.

ROBE de mariée, 11 ans. Valeur $120, pour $60. Diadème et voile à 3 rangées. Valeur $40 pour $20. 2635 Frontenac, appt 3.

ROBES et manteaux, grandeur 42, à vendre cause mortalité, 7142, 1re avenue, St-Michel, 727-5613.

ROBE de mariée, 7 ans, longue, avec voile. 352-5604.

533 VETEMENTS

2 ROBES de mariée blanches, poult-de-soie, 11-12 ans, $25 ; 14 ans, $40. Diadèmes. 3695 Berri, 285-1593.

ROBE mariée large dentelle, 9 ans, longue, 2 robes bouquetières longues, dentelle, 6 ans. 525-7718.

VESTE Agneau Toscane, poils longs gris clair, propre, $45. 272-6307.

VETEMENTS, bottillons, garçonnet 3 ans. Très propres. Bas prix. 725-2552.

539 BOIS — CHARBON HUILE

RETAILLES plancher bois franc, 27 sacs $5, 56 $10. RA. 7-1882.

541 ARTICLES DE SPORT

BICYCLE d'exercice Exercycle, très propre, $225. 676-3180.

EQUIPEMENT de ski, tout neuf. LA. 1-7515.

EQUIPEMENT de ski presque neuf, bas prix, grandeur 8½. LA. 1-2448.

547 MONNAIE — TIMBRES

DOLLARS 65, Blunt-Pointed-Bu, gravés à nouveau, 5 cents, dates doubles, comme neufs ; RA. 5-3917.

NOUVELLES pièces de monnaie Crown De Churchill, 3 pour $5. Ecrivez Gérard Primeau, département LP Case postale 2, Station D, Montréal 22.

ON DEMANDE grands sacs de dollars 1965 cachetées, comme neufs, paierons $1,135 le sac; 866-1212. Lipson and Som Enrg, Gare Centrale du C.N.R., Promenade Ouest, heures d'affaires : 9 A.M. à 9 P.M.

PAYONS meilleurs prix en ville pour dollars canadien, en argent, 1935 à 1962. Sommes intéressés aussi à toutes pièces accumulation de monnale canadienne. 482-8122 entre 10-6 hres. 5324 Chemin de la Reine Marie, à l'ouest Boul. Décarie.

548 ANTIQUITES

MOBILIER de salle à manger, antique, 40 ans, très propre, 9 pièces, particulier $250. 669-6400.

PARURES de cuivre pour chevaux, aussi ceintures. 6255 Chemin Côte-de-Liesse.

549 PHOTO — CINE

CINE-CAMERA Elmo, complètement automatique, avec accessoires, $35. 274-7839.

PROJECTEUR sonore 16MM, Ampro stylist, films 16 mm et 8 mm. Jour: 677-2821.

550 TABLEAUX - PEINTURES

PEINTURES à l'huile d'artistes Canadiens, et importées d'Europe. Moitié prix. 5338 Sherbrooke ouest. 489-2285.

553 MACHINERIE

ACHETONS chiffons, fer, métaux. 16224 Gouin est, près Sherbrooke. 642-2441.

AI SHEAR B.B. 10 pieds 3/16 et rouleau 10 pieds⅛, motorisés, usagés. 256-9902.

A VENDRE, scie-ronde, scie à rubans, sableur, planeur, press drill, 4 moteurs. Sacrifice. CL. 9-3084.

CATERPILLAR chargeur, 933, Michigan, 75-A et 175-A, Case 420 dozer, en parfaite condition. Crane mobile 25 tonnes et plus. 381-3137.

CATERPILLAR 977, power shift, loader, modèle 53A. Parfaite condition. M. Benoit, 435-0781.

EQUIPEMENT USAGE
1 MACK 1954 DIESEL, B-73, BASCULE.
2 KENWORTH 1961 DIESEL, L-924, BASCULE
2 ALLIS-CHALMERS, D-15, TRACTEUR AVEC CHARGEUR ET EXCAVATEUR
1 ALLIS-CHALMERS H-D-3, TRACTEUR AVEC CHARGEUR ET EXCAVATEUR
1 JOHN-DEERE 2010-C, CHARGEUR.
1 GRUE NORTHWEST-BOOM 45 PDS.
ANDRE GROULX — 731-7181
LUNDI AU VENDREDI
9 A.M. A 4 P.M.

GRAND STOCK, tout neuf et usagé, fraiseuses, meubles, grilleuses, faconneuses, etc. Levine Machinery & Supply Co., 1708 ouest Notre-Dame. 933-2747.

HOISTER, lifter 6,000 livres sur pneumatiques. Très bonne condition. M. Benoit, 435-0781.

LIFT Clark, 3 tonnes, 14 pieds hauteur. Interurbain, 245-3322, Napierville.

MACHINE souder Hobart, 325 ampères. Fonctionnant gaz, presque neuve, 482-6270.

McCORMICK MACHINERY CO.
163 MURRAY — WE. 5-3531
Machinerie de ferblantiers — Plieuses, outils de forme, rouleaux.

ROULEMENTS, paliers, poulies et chaînes, les meilleurs prix. Livraison rapide. Appeler 932-2173.

ROUSTABOUT, grue mobile, 16,000 lb capacité, tourne 180 degrés 28 pi. de flèche, 6 pneus, 1,000 x 15 très bonne condition. 674-0233.

SCIE à découper demandée, scie à double onglet, bras radial. 725-9508.

SCIERONDE 8 pces sur table, coupe en 45 degrés, moteur neuf ½ force. PO. 6-1843.

SOUDEUSE gazoline Hobard, 400 ampères, 175 pieds de câble. CL. 6-3970.

TOUR A FER, South-Bend. 4598 Marquette, après 7, soir.

555 MATERIAUX DE CONSTRUCTION

BESOIN urgent acier d'angle 6 x 6 x 7.8, neuf ou usagé. 932-2173.

BOIS B.C.F 3 x 10, 3 x 12, 4 x 8, 4 x 12, 8 x 8. Toutes longueurs. Feuilles métal 4 x 8, panneaux métal 2 x 8 pour forme à béton, etc. 661-1029, 669-5347.

MATERIAUX démolition toutes sortes, bois, fer, beam acier, tuyauterie. 669-2809.

NOUS finançons vos matériaux et votre main-d'oeuvre jusqu'à 20 ans. Faites-le maintenant, 274-4776.

PORTES ET FENETRES ALUMINIUM

directement du manufacturier, fenêtres partir de $12 ; portes, à partir de $30 Appeler CR. 9-5029, DU. 7-7814.

POUR votre démolition, voyez un expert, assurance, responsabilité $100,000. CR. 2-5158.

VENDRAIS 2 x 4, 2,500 pi., 2 x 6, 850 pi. 3 x 4, 1000 pi. Planches 2 à 3,000 pi. Tout $300. 679-2866.

557 EFFETS DE BUREAUX, MAGASINS, RESTAUR.

A VENDRE ou à louer : 5,000 chaises, tables, 6220 Décarie. 738-4755.

AMEUBLEMENT de magasin tabagie-librairie, neufs ou usagés. Quebec Métal. 622-0544. M. Turcotte.

AVANT d'acheter, voyez Modern Equipment, tout pour restaurant, épiceries, boucheries, neuf ou usagé, termes faciles. Caisses enregistreuses, comptoirs - frigidaires, balances, etc. Spécialité réparation de caisses. Modern Equipment, 6766 Papineau. RA. 1-1634, Paul Desjardins, propriétaire.

CAISSES enregistreuses, toutes sortes, $50 et plus. 211 est. Craig.

COMPTOIRS - FRIGIDAIRES usagés, longueur 10', 16' - 18', en très bonne condition. Aucune offre raisonnable refusée. S'adresser à Salaison Duguay, 6423 Iberville, voir M. Lalande.

DACTYLOGRAPHES, $5. DACTYLOGRAPHIE, COURS, DISQUES, DIPLOME. 331-9613, 681-1434.

EQUIPEMENT d'épicerie, de boucherie, au complet, ou par unité. Cause expropriation. Informations : CR. 6-8063.

EQUIPEMENT de restaurant en bonne condition à vendre. 738-4230.

FIXTURES de pharmacie à vendre, 4 sections de 5 pds, tablettes et portes de verre; très propres, $90. Téléphone : 259-5441.

GROS STOCK D'EQUIPEMENT DE RESTAURANT ET DE PATISSERIE, NEUFS ET USAGES. CONSISTANT EN FOURS, MALAXEURS, TABLES DE PATISSERIE, REFRIGERATEURS, VITRINES, TABLES DE VAPEUR, GRILS ELECTRIQUES, BOUILLOIRES A VAPEUR, POTS D'ALIMENTS, MACHINES A LAVER LA VAISSELLE, TABLES TRAVAIL, POTS DE TOUTES GROSSEURS, TRANCHOIRS, STORE AND OFFICE EQUIPMENT CO., 711 OUEST, CRAIG. UN. 6-2491.

MACHINES à additionner : Remington neuve, modèle de pupitre, portatives, claviers à 10 touches, additionnant jusqu'à 999,999,999.99; soutralent, multiplient, balance de crédit, etc., prix régulier $139.50, spécial à $69.50 Modèles électriques et calculatrices, au plus bas prix. Protectographe, Paymasters, modèles récents, avec serrure et clé. Prix : neufs, $129.50, spécial à $49.50. Crown Equipment, 1011 Bleury, UN. 1-2437.

MACHINE à cigarettes, légèrement usagée, à vendre. Valeur originale $350, laisserais aller pour $150 comptant. Après 6 heures, 729-9852.

557 EFFETS DE BUREAUX, MAGASINS, RESTAUR.

PATISSERIE

2 FOURS A PATISSERIES EN TRES BONNE CONDITION, AUSSI ROULEUSE A PATE. S'ADRESSER 3855 RIVARD, 845-3191.

JUSQU'A 60 MOIS POUR PAYER

Equipement de restaurant, neuf et usagé. Bar-B-Q, comptoir arborite, broiler steak, frigidaire, cabines, etc.
MONTREAL STORE FIXTURE
2485 MT-ROYAL EST
527-2107

AUBAINE

COMPTOIRS REFRIGERES
TABLETTES METALLIQUES AJUSTABLES, GLACIERES A BIERE NEUVES OU USAGEES.
M. L. DAIGNEAULT — 669-0727

NOUV VENDONS tout ce qu'il faut pour boucheries, épiceries, hôtels et restaurants, tels que caisses enregistreuses, balances de toutes sortes, hachoirs et trancheurs à viande, comptoirs réfrigérés, toasters, grillettes, fritures, tables et chaises, etc., neufs et usagés. Termes si désiré. MAISON CANADIENNE - FRANÇAISE établie depuis près d'un demi-siècle, 4295 Frontenac, Montréal, 526-0463. LAVAL PRODUCTS LTEE

OMER ST-DENIS ENRG.
Agent manufacturier
Equipement complet pour boucher-épicier, restaurant.
4237 Ste-Catherine est
254-1761 ; soir, DA. 2-9613

POELES Moffat, 34 x 25 (Hot Plate), aubaine, pour restaurants, hôtels. 376-1340.

VENTE de solde, mardi, mercredi, tous genres de matériaux. Appeler 326-4099, Ste-Agathe, M. Lebow.

561 DIVERS A VENDRE

A VENDRE lampe solaire neuve, 321-6291.

ANGLAIS sur disques, particulier, prix raisonnable. Soir 274-1620.

APPAREIL auditif moderne, payé $250, pour $45. RA. 8-2708, soir.

ASPIRATEUR Filter Queen, complet, $35. Polisseuse 3 brosses, $30. 521-3352.

AUBAINE, prix du gros, palmiers, plantes, driftwood, tables, lampes. 255-5743.

BALAYEUSE cylindrique, 7 accessoires, neuve, garantie, $19.95. 669-1046, 525-7556.

BASSINETTES 27 x 48, 30 x 54, pas chères, manteau 12 ans; fournaise gaz, servi un hiver, $40. CR. 1-3788.

BOIS usagé à vendre. Tél. 525-0183. Après 6 hrs.

BOULE-DE-FEU, humidificateur Electrohome, Electric Heater (Mark-Hot), tout parfait ordre. Particulier, RE. 9-2643.

CHEVAL bercant, carrosse poupée, poupée marchante, robes, manteaux hiver 6X, 2 habits, paletot (4), draperies salon neuves. 321-0443.

CINE-CAMERA Bolex 16 mm., 3 lentilles, tourelle. Etat de neuf. 277-7744.

CLAVIGRAPHES portatifs, neufs, clavier régulier, complet. Tous les avantages majeurs, valises, entièrement garantis. Régulièrement $59.50 réduits $39.50. Crown Equipment Ltée, 1011 Bleury, 861-2437.

CLAVIGRAPHE Underwood de luxe, aussi juicer. Tél. 739-1893.

COFFRE-FORT 27 x 24 pouces, Yale. Très bonne condition, aubaine, $85. 679-2220.

DACTYLOGRAPHES, $5. DACTYLOGRAPHIE, COURS, DISQUES, DIPLOME. 331-9613, 681-1434.

ENSEIGNE électrique, 4½' x 5½', pas servie, payée $475, neuve, pour $75. 7558 St-Hubert.

EQUIPEMENT de studio de culture physique au complet à vendre, aubaine. 677-3374.

FENETRES aluminium 3 rainures, $10. Portes aluminium, bas prix. CL. 9-9142.

FLEURS artificielles et matériaux d'étalagiste à vendre. Maurice Malo, 321-6146.

FOUR encastré, élément de comptoir, ventilateur complet, $125. 435-0401.

FOURNAISE Atlas S.W. 100, au complet avec brûleur et régulateur. Aussi tuyau de cheminée. LA. 3-5083.

FOURNAISE, système gaz automatique; machine à coudre; manteau rat musqué, court. 321-3987.

FOURNAISE air chaud, calorifère électrique, pompe circulatrice. Appeler : 481-9524.

FOURNAISE Findlay, radiateur Rosemont, thermostat, 110 et 220. Le tout jamais servi. Réelle aubaine. 274-0518.

FRIGIDAIRE, $25 ; et tourne-disque, $12 ; 509 Marlborough.

FUTUR chimiste, laboratoire complet, balance, microscope, charpes, verrerie, produits chimiques, livres, $200. 254-5539, 4224 Adam.

HUS-SKI Skidoo (gros modèle), servi 1 saison, comme neuf. 277-7744.

J'AI acheté une faillite et j'ai machines à cigarettes distributrices neuves à bon marché. 1468 Panet. 525-0915.

LE CHAPITRE de Montréal Menorah no 717, B'nai B'rith Women et le Maple Leaf Lodge, B'nai B'rith Men, tiendront une vente de charité le mardi, 16 novembre 1965, au Victoria Hall, 4626 ouest, rue Sherbrooke, de 11 a.m. à 11 p.m.

LESSIVEUSE-SECHEUSE, téléviseur, poêle, $50, chaque, télévision portative, dactylotype, télévision en couleur, aspirateur. 277-3624.

LIT d'enfant, valise, avion, table et robes soirées. LA. 5-5333.

MACHINE Coca-Cola, capacité 48 bouteilles, 1964, $431, pour $150. 679-2220.

MACHINE pneus Bischman, électrique-air combinée, $250. 679-2220.

MACHINE à laver, Water Softener, Feu de Forge, fournaise à l'huile Norge, malle. 387-1989.

MACHINE à laver - sécheuse, un morceau, G.E., $100; manteau rat musque naturel, court. 321-3987.

MANTEAU BORG noir, grandeur 12-14, $25, valeur $100; sommier-matelas, $20. 388-4311.

OSCILLOSCOPE, Heath, 5 pouces, neuf, Tube Caddy. 276-5619.

POELE gaz Gurney, $10. Coffre d'outils pour mécanicien, $400. 522-1060.

POELE Admiral, électrique Deluxe, comme neuf, $135. 806 Duluth, 521-9763.

POELE gaz et gaz McClary, très propre. Appelez après 6 heures. 721-4012.

POEMES pour toutes occasions. Nos poètes talentueux et nécessiteux sont à votre disposition pour vous rimer des poésies pour toutes occasions : décès, mariages, fêtes, amours, etc. Spécifiez ce que vous désirez, 25¢ le poème, $2 la douzaine. Ecrivez au 913 Sabatino, Jacques-Cartier.

PORTE de abrage métal, 8x7. Cours d'anglais Poly-Glot. 688-3134.

POSTICHES, demi-perruques, perruques, cheveux humains, prix de gros. Après 1 h. p.m. C.R. 1-0789.

PUPITRE et chaise grandeur 36 x 54, 2446A Prieur.

REPRISES finance, machines coudre électriques, portatives, meuble, $29.95, 669-1046, 525-7556.

RESERVOIR à l'huile 100 gallons, tout équipé, avec filtreur, $35. 9470 Rancourt.

SHOPSMITH MARK V, démonstrateur, représentant, accessoires, $300. 435-0401.

SKI-DOO
Ski-Doo Bombardier 1964, très bonne condition. Soir, 744-4849.

SKI-DOO avec sleigh et trailer, moteur 9.2 forces. 837-9380.

STEREO CONCOL, poêle combiné gaz-huile, aubaine. 277-2268.

VENTE de charité aura lieu à la salle de l'église St. Anthony, 1889 rue St-Antoine, samedi le 13 novembre, à 1.30 p.m.

TAPIS DUPONT 501, NYLON
$6.50 LA VERGE CARREE
CARPETTES, 9 x 12,
144 PIEDS CARRES
$78
GRATUIT : COUVERTE THERMOS
AVEC CHAQUE ACHAT
Colonial Rug Mfg. Co.,
47, boulevard Labelle,
Chomedey, 688-1822.

563 A VENDRE OU A ECHANGER

FARNHAM, 332 Principale, Restaurant, repas complets, bon équipement, inventaire inclus. Prix raisonnable. Accepterais échange. 293-4164.

AUBAINE réelle, cause santé. Commerce 12 chambres. Fraîchement peinturé. Tapis mur à mur. Revenu $100 semaine plus propriétaire logé. Faites vos offres. Accepterais automobile. 669-3174, 521-5402.

CHEVROLET 1960 automatique, échangerais pour yacht équipé, ou qu'avez vous à offrir ? 721-8513, soir 661-2447.

DOMAINE bord de l'eau, 18 camps, 1 restaurant, 1 salle de danse. Valeur $66,000, à moitié prix. Petit comptant. 332-9956.

EPICERIE boucherie licenciée, 20 ans même propriétaire, pour propriété ou terrain. DA. 2-7848.

FRIGIDAIRE, mobilier cuisine à vendre, échanger, mobilier salon, chambre, lit bébé à vendre. Appeler : NA. 5-4429.

MERCURY 1958, échangerais pour ameublement. Qu'avez-vous à offrir? 721-8513, soir 661-2447.

PONTIAC 61, hardtop, Parisienne, 2 portes, 6 automatique. 527-2003.

RESTAURANT, concession à vendre ou à échanger pour maison. Après 5 heures. 524-1290.

ROULOTTE à patates frites, tout équipée. Soir, 581-9483.

SALON coiffure, tout équipé, valeur $5,000. Echangerais automobile. Informations : 473-7612.

SNACK-BAR à vendre ou à échanger pour une auto, ou qu'avez-vous à offrir ? 524-0166 ; 733-0173.

TRAIN Lionel, magnétophone. Vendrais ou échangerais. Soirs, fins semaine, 684-5878.

567 ON DEMANDE A ACHETER

ACHETE antiquités, argenterie, bibelots, bijoux, cadres, meubles, lustres, Limoges, RE. 7-4504.

ACHETE équipement usagé de restaurant, comptant. J.-M. Gravel, DU. 7-0424.

ACHETERAIS une balance sur pied à 1 sou, jour, RA. 1-6191.

ACHETERAIS meubles pour aider familles pauvres, payons comptant. 849-8264.

ACHETONS antiquités, tableaux, livres, journaux, fusils, meubles, bijoux, bronze, vaisselle, argenterie. Meilleur prix. DU. 7-4448, RA. 1-2533.

ACHETONS toutes sortes de meubles de maison, payons comptant. 526-3451 — 679-2581.

CHARS, CAMIONS, TOUTES SORTES DE METAUX DEMANDES POUR LA SCRAP. 10171 PELLETIER, MONTREAL-NORD, DA. 1-4820.

DESIRERAIS acheter Tatami pour le judo grandeur approximative 15' par 30'. Appelez après 6 heures. Beloeil, téléphone, 467-7665.

MEILLEURS prix payés pour appareils électriques, bon état fonctionnement. TV, réfrigérateurs, cuisinières, lessiveuses, etc. 276-2586.

ON DESIRE acheter réfrigérateur ainsi que poêle. 273-2757.

PARADIS FURNITURE, achetons meubles de maisons, magasins et bureaux. 522-8378.

STEREO, réfrigérateur, poêle, sécheuse-laveuse, dactylotype portative. 277-3624.

EMPLOI

601 HOMMES DEMANDES

ABSOLUMENT, un manufacturier requiert vendeurs, colporteurs, marchands pour la vente des bas nylon à partir de $2.90 la douzaine. Bas hommes et enfants et aussi collants. 5322 Garnier, Montréal. 525-4021.

ADOPTEZ IBM, cours jour, soir. 1723 Place Ville-Marie, 861-8484.

AI besoin, commis d'épicerie, avec expérience, ouvrage général. 3526 Cuvillier.

AIDES-CUISINIERS, pour le jour ou le soir. Restaurant le Coq au Vin, 89-8e Rue, Laval-des-Rapides, 669-9866.

AIDE général, messager 16-17 ans, position permanente. Imprimerie Jacques-Cartier, 8477, 8e, St-Michel.

AIDE-PATISSIER DEMANDE
Jeune homme pour apprendre pâtisserie, aucune expérience nécessaire. Voyez M. Zolo, Piazza Tomasso, 8205 Décarie.

AIDE général dans vitre, licence chauffeur, bilingue. 4634 St-Laurent.

AJUSTEUR d'assurance, bilingue, 3 années expérience "accidents", Faust avoir déjà ou être en mesure de passer examens intermédiaire ou senior. Ecrire à Case 6803, La Presse.

APPRENEZ gratuitement machiniste. Cours jour-soir. 2416 Ste-Catherine est.

APPRENEZ à danser danses modernes. Centre culturel d'Outremont. Mlle Pagé. CR. 2-7040.

APPRENTI "millwright" sur Singer ou diplomé école technique à Montréal-Nord. 322-9723; M. Gaydos.

ARCHITECTE et chef dessinateur, expérience minimum 5 ans. 844-6606.

ARTISTE peintre amateur, exposez vos tableaux. 1599 St-Denis.

ASSEMBLEUR D'EXPERIENCE, HOMME OU FEMME, MANUFACTURIER DE LAMPES. BON SALAIRE. 737-6587.

ASSISTANT département comptabilité, 12e année diplômé; expérience banque, bilingue. Disponible immédiatement. Connaissance opération machine comptabilité série 78. Références. 842-9591.

BARBIER d'expérience avec carte de compétence pour Montréal Ouest, un peu d'anglais requis. Appliquer 486-0075 après 7 heures. 671-9438.

BARBIER ou apprenti demandé. S'adresser 44 St-Charles ouest, Longueuil, soir OR. 4-3456.

BARBIER compétent ou apprenti. 377 Church, Verdun DO. 6-1770.

BARBIER, temps partiel, bonnes conditions. 739-7968 ; après 7 h., RE. 7-9201.

BARBIER compétent, jeune. Congé lundi. Permanent. Soir, 334-2099.

BOBINEUR de moteurs électriques atelier réparation, expérimenté, 526-7181 entre 9-5 lundi au vendredi.

BOUCHER, avec au moins 2 ans d'expérience comme 2e homme. S'adresser 402 Crémazie est. 388-1124.

BOUCHER avec 1 an d'expérience, bon salaire. S'adresser 7801 Lafontaine.

BOUCHER demandé jeudi, vendredi, samedi. Se présenter à 6001 Lafontaine.

BOUCHER demandé pour fin de semaine. 3313 Monselet.

BOUCHERS demandés, bon vendeurs, pour les jeudi, vendredi, et samedi, aussi les vendredi et samedi ainsi que les vendredi soir. Se présenter aux succursales de Salaison Duguay. 6423 Iberville, 8567 St-Laurent, 300 Villeray, 1174 Bélanger est, 4721 Ste-Catherine est, 78 Turgeon, Ste-Thérèse, demandez le gérant.

BOUCHER expérimenté demandé, bon salaire. S'adresser 4400 Iberville.

BOUCHER d'expérience demandé, 193 St-Zotique Est. 271-2740.

BOUCHER expérimenté, semaine 5½ jours, très bon salaire pour homme compétent. 376 Mont-Royal est.

BOUCHER d'expérience avec références [illegible] 7 heures, [illegible] 2-6241, 322-3627, 4846 boul. Gouin est.

BOULANGER pâtissier, demandé pour camp industriel, en Abitibi, très bon salaire, appeler 861-1574, local 30.

BOULANGER français, bon salaire. Pour commencer fin novembre. 256-3369.

10 BRIQUETEURS DEMANDES
A Fabreville, rue Esther. Entre 8 et 4½ heures : 625-1503. Après 5 heures : 667-7458.

BUCHERONS demandés avec scie mécanique. S'adresser au bureau de placement provincial, 90 Saint-Jacques est.

BUSS BOY, position stable, s'adresser Bens Delicatessen, 990 Burnside.

BUREAU DE CREDIT
Demande représentant avec voiture bilingue, 35-50 ans pour le district de Montréal.
Ecrire
CASE 6793
LA PRESSE

CAMIONNEUR pour livraison générale, ville et environs. 844-1964.

CHANCE pour jeune apprenti-boucher, dans salaison. 665-7212.

601 HOMMES DEMANDES

COMMISSAIRE DE BORD

Conditions essentielles :

★ PARLER COURAMMENT LE FRANÇAIS ET L'ANGLAIS, POSSEDER UN DEGRE D'INSTRUCTION DU NIVEAU SECONDAIRE.

★ ÊTRE AGE DE 21 A 27 ANS REVOLUS.

★ AVOIR UNE TAILLE DE 67 A 71 POUCES ET UN POIDS PROPORTIONNE A LA TAILLE SANS EXCEDER 170 LIVRES.

★ AVOIR UNE VUE DE 20-30 MINIMUM, AVEC OU SANS VERRES DE CONTACT LE PORT DES LUNETTES ETANT ELIMINATOIRE.

Des connaissances hôtelières et l'habitude du public sont des atouts supplémentaires.

Vous serez payé durant l'entraînement qui aura lieu à Montréal et sitôt votre entrée en fonction vous recevrez un bon salaire de base avec augmentations régulières.

Vous pourrez également bénéficier des avantages sociaux de la compagnie et voyager par avion à des conditions avantageuses.

Pour obtenir une entrevue téléphoner à 874-4500

AIR CANADA

PLACE VILLE-MARIE

DIVISION DES RESERVOIRS
Canada Iron Foundries Ltd.

Ouvertures pour hommes avec expérience dans les catégories suivantes :

Opérateurs d'aléseuse horizontale
Opérateurs d'aléseuse verticale
Outilleurs et ouvriers en matrices
Opérateurs de machines d'atelier
Bobineurs et assembleurs d'appareils triphasés
Monteurs
Opérateurs de presses à découper

Pension — Accidents
BENEFICES MARGINAUX
5 JOURS PAR SEMAINE
EQUIPE DE NUIT

Faire application en personne au par téléphone à

160 Boul. St-Joseph
Lachine — 637-5531, Loc. 244

INGENIEURS INDUSTRIELS

GROUPE PROGRESSIF D'INGENIEURS INDUSTRIELS OFFRE PLUSIEURS POSTES A JEUNES INGENIEURS INDUSTRIELS.

POSTES DONNENT OCCASION EXCEPTIONNELLE D'ADAPTER TECHNIQUES DU GENIE INDUSTRIEL A UN DOMAINE NATIONAL IMPORTANT. GROUPE CONSTITUE SECTION D'UN SERVICE LARGEMENT OUVERT A L'EXPLOITATION ET COMPRENANT MEME LA PLANIFICATION ET L'EVALUATION.

AU NOMBRE DES QUALITES REQUISES ON DEMANDE UN DIPLOME ET AU MOINS DEUX ANNEES D'EXPERIENCE, OU ENCORE EXPERIENCE EQUIVALENTE. AGE : DE 25 A 33 ANS.

DONNER BRIEVEMENT SON CURRICULUM VITAE ET SON SALAIRE COURANT. LES DEMANDES SERONT TENUES POUR CONFIDENTIELLES.

S'ADRESSER A

CASE 6782
LA PRESSE

COMMIS JUNIOR

Jeune homme bilingue, âgé de 17 à 20 ans, demandé par manufacturiers d'articles en métal, pour travail de bureau ; doit avoir terminé au moins sa 10e ; s'adresser à Westeel Products Ltd., 4107, rue Richelieu, Saint-Henri, Montréal 30.

PROCUREZ-VOUS UN SURPLUS D'ARGENT

Pour acheter ce dont vous avez besoin en vendant ce que les autres ont besoin, revenu à l'heure, dépenses auto payées. Téléphoner à 391-9997.

PRESSIER D'OFFSET HARRIS

expérimenté, salaire élevé pour bon homme. 637-2541.

CHAUFFEURS TAXI ST-MICHEL
EXPERIENCE NON REQUISE. ST-MICHEL. 721-3473, 727-0690.

CHAUFFEURS de taxi pour le soir et la nuit, aussi temps partiel. Taxi Diamond automatique, radio, modèle 1965. A louage ou sur feuille de route VI. 5-6262, entre 9 et 5 p.m.

CHAUFFEURS de taxi Lasalle et Ville St-Michel, jour, soir, seuls. Auto 1965. VI. 4-2659.

CHAUFFEUR de taxi, travail seul, Montréal, Ville St-Michel. 725-4789.

CHAUFFEUR demandé pour livraison, de 25 à 45 ans. Avec expérience et bonnes références. 2577 Jean-Talon est.

CHAUFFEUR demandé, pour camion dompeur 3 tonnes, 25 ans et plus. 272-2028.

601 HOMMES DEMANDES

L'expansion continue nécessite l'embauche des catégories suivantes d'employés experts :

OPERATEURS DE FRAISEUSES ET DE TOURS A MOTEUR
(MILLING AND ENGINE LATHE OPERATORS)

Possédant au moins 5 ans d'expérience dans ce genre de travail. Doivent régler eux-mêmes leur machine et faire les pièces à tolérance serrée selon les plans et devis.

OUVRIERS DU METAL EN FEUILLE
(SHEET METAL WORKERS)

Doivent pouvoir travailler à une tolérance serrée à partir de dessins et de devis, bien connaître l'emploi d'appareils de mesure de précision, être capables de faire des tracés et de manier un fabricator ainsi qu'une machine à souder par points et plieuse mécanique, et être aptes à exécuter divers travaux d'établi.

Bon salaire et excellents bénéfices marginaux.

Bureau d'embauchage ouvert samedi le 13 novembre, de 9 a.m. à midi.

Veuillez vous présenter ou téléphoner au

Bureau d'embauchage
CAE INDUSTRIES LTD.
6214, ch. Côte-de-Liesse
St-Laurent, P.Q.
631-6784

cae

CHAUFFEURS

demandés immédiatement
pour conduite de camions lourds
Doivent aider aux chargements
Pour débuter $96.50 par semaine
Après 3 mois, $110 par semaine

S'ADRESSER EN PERSONNE A :
Pierre Brunelle Enrg.
9501 Boul. Ray-Lawson

601 HOMMES DEMANDES

L'expansion continue nécessite l'embauche des catégories suivantes d'employés experts :

OPERATEURS DE FRAISEUSES ET DE TOURS A MOTEUR
(MILLING AND ENGINE LATHE OPERATORS)

Possédant au moins 5 ans d'expérience dans ce genre de travail. Doivent régler eux-mêmes leur machine et faire les pièces à tolérance serrée selon les plans et devis.

OUVRIERS DU METAL EN FEUILLE
(SHEET METAL WORKERS)

Doivent pouvoir travailler à une tolérance serrée à partir de dessins et de devis, bien connaître l'emploi d'appareils de mesure de précision, être capables de faire des tracés et de manier un fabricator ainsi qu'une machine à souder par points et plieuse mécanique, et être aptes à exécuter divers travaux d'établi.

Bon salaire et excellents bénéfices marginaux.

Bureau d'embauchage ouvert samedi le 13 novembre, de 9 a.m. à midi.

Veuillez vous présenter ou téléphoner au

Bureau d'embauchage
CAE INDUSTRIES LTD.
6214, ch. Côte-de-Liesse
St-Laurent, P.Q.
631-6784

cae

IMMIGRANTS
DE LANGUE FRANÇAISE

UNE IMPORTANTE COMPAGNIE DE LANGUE FRANÇAISE CHERCHE REPRESENTANTS PRETS A DEBUTER IMMEDIATEMENT POUR FAIRE CONNAITRE UN SERVICE EDUCATIF.

QUALIFICATIONS

Parler parfaitement le français, être travailleur et dynamique, présentation impeccable.

AVANTAGES

Entraînement complet, assurance-groupe et salaire.
Aucune concurrence
Sécurité d'emploi

TELEPHONEZ, POUR ENTREVUE, A : 735-1946

HOMME : SERVICE DE PNEUS

HOMME EXPERIMENTE DANS SERVICE DE PNEUS DE CAMIONS. AU MOINS 3 ANS D'EXPERIENCE PRATIQUE DANS REPARATION ET ENTRETIEN DE PNEUS DE CAMIONS. SE PRESENTER SEULEMENT SI COMPETENT.
SUPERVISEUR DE L'ENTRETIEN ET DE LA SECURITE,
MAISLIN BROTHERS TRANSPORT LTD.,
7401, BOUL. NEWMAN,
VILLE LASALLE

Superviseur de tabulateur

OCCASION POUR JEUNE HOMME POSSEDANT DE 3 A 5 ANS D'EXPERIENCE EN QUALITE D'OPERATEUR SENIOR DE DIRIGER UNE PETITE INSTALLATION DE REGISTRES D'UNE FILIALE D'UNE IMPORTANTE COMPAGNIE CANADIENNE,

LE CANDIDAT CHOISI DEVRA POUVOIR METTRE AU POINT DIVERSES UTILISATIONS DU SYSTEME ET ETRE CAPABLE DE DISPOSER LES FILS SUR LES TABLEAUX REQUIS. ECRIRE A CASE 607, ST-JEAN, QUE.

COMPTABLE EN CHEF

GRANDE CORPORATION CANADIENNE, AYANT NOUVEL ATELIER DANS LA REGION DE MONTREAL, DEMANDE UN JEUNE COMPTABLE TENACE, AYANT UN DIPLOME RECONNU, POUR ASSUMER ENTIERE RESPONSABILITE DE TOUS LES TRAVAUX DE COMPTABILITE.

POUR L'HOMME VOULU, CETTE POSITION LE CONDUIRA AU POSTE D'ASSISTANT - GERANT GENERAL. REPONDRE CONFIDENTIELLEMENT A CASE 607, ST-JEAN, QUE.

CAMIONNEURS

Nous avons besoin de plusieurs camionneurs expérimentés, sans accidents dans le passé et 2 ou 3 ans d'expérience à la conduite de camions de 5 tonnes ou plus. Faut accepter de travailler par relèves et bien connaître la ville et ses environs. En retour, offrons bon salaire, caisse de retraite, Croix-Bleue et bonis d'efficacité. Se présenter à 40, rue Prince.

DACTYLOGRAPHE

Demandé pour notre département de facturation,

doit être rapide, exact et avoir expérience avec machine électrique, bien connaître l'anglais. Age 21 à 35 ans.

Bon salaire, assurance-groupe.
Possibilité d'avancement.
Se présenter :
H. SMITH TRANSPORT LTD
6378 COTE-DE-LIESSE, DORVAL

MOTEL
DEMANDE
COUPLE SANS ENFANT

Avec expérience complète, comme commis et pour maintenance. Dame pour travailler avec filles de chambre. Bilingue. Age moyen. Appartement gratuit sur les lieux. Chance exceptionnelle. M. Lefebvre, 321-8883.

EXPEDITEUR

possédant expérience pour manufacturier de robes. Doit parler l'anglais parfaitement. Vali Designs.
272-8263

PRESSEURS

AVEC BONNE EXPERIENCE POUR PLAN DE NETTOYAGE.
OUVRAGE A L'ANNEE.
BON SALAIRE.
TEMPS SUPPLEMENTAIRE PAYE TEMPS ET DEMI.
JOLICOEUR LTEE
4132 PARTHENAIS
M. G. GIROUX — LA. 1-2161

COMMIS DE BUREAU

Jeune homme 30 ans, diplômé école supérieure, pour tenir registre de salle expédition. M. Richmond, 7030 Marconi, angle Jean-Talon.

MECANICIEN

avec expérience, pouvant faire débossage, pour flotte de camions. Ouvrage à l'année. M. Gagnon, 254-4548.

TRICOTEURS

TRICOTEURS EXPERIMENTES, MACHINES INTERLOCK, LINK & LINK. BEAVER KNITWEAR LTD., 355 LOUVAIN OUEST, DU. 1-4434.

COUPLE honnête, sobre, pour bachelor, 1½ appt, salaire. 254-1007.

CUISINIER expérimenté, restaurant de première classe. Rib and Reef Restaurant, 8105 Décarie.

CUISINIER, très expérimenté, restaurant de classe, travail jour, libre le dimanche. 6445 boul. Monk, 767-7400.

CUISINIER, short-order. 3945 Ontario est.

CUISINIER "Short Order", expérience Barbecue. S'adresser : 4460 est, Jean-Talon.

CUISINIER, connaissant cuisine française et canadienne. Restaurant le Coq au Vin, 89-8e Rue, Laval-des-Rapides, 669-9666.

CUISINIERS demandés, club privé, Lunch. 5 jours par semaine, envoyez références : Chef Come Campsolonas, Cemmerce Club, Broad and Marietta Streets, Atlanta, Georgia, USA.

DEMANDE tricoteurs avec expérience sur machine circulaire, de tricot double. 323-2980 demandez Claude Brazeau.

DEMANDONS un messager pour épicerie. Bonnes conditions. 524-9396.

DESOSSEUR DE BOEUF A LA PIECE APPELER 866-6609.

DEBOSEUR et peintre, pour garage. S'adreser : Garage Goron 5464 Iberville.

DEBOSSEUR EXPERIMENTE, BON SALAIRE, BONNES CONDITIONS DE TRAVAIL. 384-1212.

601 HOMMES DEMANDES

JEUNES HOMMES

DE 21 ANS ET PLUS, POSITION REGULIERE POUR LE JOUR OU POUR LE SOIR ET POUR LES FINS DE SEMAINE. AYANT DES APTITUDES POUR TRAVAIL GENERAL DE CUISINE. AVANTAGES USUELS. SEMAINE DE 5 JOURS. VOUS PRESENTER A :

4653 EST NOTRE-DAME

HOMMES DEMANDES

POUR TRAVAILLER A TEMPS PARTIEL DANS UNE ORGANISATION PROSPERE. FAITES DE $8.000. A $10,000 PAR ANNEE EN PLUS DE VOTRE SALAIRE REGULIER EN TRAVAILLANT 2 HEURES PAR SOIR, 5 JOURS PAR SEMAINE. OUVRAGE GARANTI A L'ANNEE. POUR VOUS QUALIFIER IL FAUT POSSEDER UNE AUTOMOBILE ET AIMER LE PUBLIC. SI VOUS CROYEZ ETRE L'HOMME DEMANDE, PRESENTEZ-VOUS A 10033 BOUL. ST-MICHEL, MONTREAL-NORD LE SOIR ENTRE 5 ET 8 HEURES.

MECANICIEN DE MACHINES FIXES
CLASSE 4-A, 4-R.

OUVRAGE PERMANENT, ASSURANCE-GROUPE, PLAN DE PENSION. VOIR M. PETRELLI, 1387 VILLERAY.

COUTURIER

A TEMPS PARTIEL
AVEC BONNE EXPERIENCE
POUR PLAN DE NETTOYAGE
BON SALAIRE
JOLICOEUR LTEE
4132 PARTHENAIS
M. R. GIROUX — LA. 1-2161

MACHINISTE

Avec expérience machiniste, bon salaire. Se présenter :

BRITISH AMERICAIN MACHINES CO.

4761 OUEST, ST-JACQUES MONTREAL.

OUVERTURES MAGASINS

VOUS recherchez l'opportunité de travailler pour une compagnie canadienne en pleine expansion ? Vous assurer un avenir attrayant ? Réaliser un salaire au-dessus de la moyenne ? Devenir gérant de magasin après entraînement complet ? Pour entrevue, 254-4821.

CUISINIERS

EXPERIENCE GENERALE REQUISE. POSITION PERMANENTE. SALAIRE SUIVANT EXPERIENCE. 5771 OUEST, BOUL. GOUIN.

★ ATTENTION — VENDEUR ★

JEUNE HOMME DEMANDE COMME VENDEUR AVEC EXPERIENCE DE LA VENTE. POSITION PERMANENTE. S'ADRESSER CHEZ

DAN MURRAY SPORTS
330 CRAIG EST (ST-DENIS)

SOUDEURS AU GAZ

Soudeurs au gaz expérimentés. Emploi stable pour importante compagnie d'accessoires ménagers. Bon taux, excellente occasion d'avancement. Se présenter à Danby Corporation, 5770 Ferrier, 731-3757.

SERVICE VENTES

Jeunes hommes bilingues, 18-23 ans, demandés par compagnie internationale d'appareils de bureau. L'entraînement sera fourni, et votre avenir sera assuré. Pour entrevue, 866-2091.

REVUE FRANCOPHONE

RECHERCHE : 1 - COLLABORATEURS (POLITIQUE, ECONOMIE, LETTRES, HISTOIRE, ARTS); 2 - CORRESPONDANTS ATTACHES A LA CAUSE DE LA LANGUE FRANCAISE. ECRIRE ROBERT COULON, 38, AVENUE MATHURIN, MOREAU, PARIS XIX.

SALAIRE GARANTI

3 jeunes hommes avec auto pour livraison de garanties écrites, dans le district de Verdun, expérience dans lesrelations extérieures ou dans la vente préférable mais pas nécessaire. Heures de travail : 1 p.m. à 8.30 Samedi : 9 a.m. à 2 p.m. Ouvrage permanent. Pour emploi, signalez 844-8402, M. Boisvert.

DEBOSSEUR AVEC BONNE EXPERIENCE. ASSURANCE MALADIE ET FONDS PENSION. M. RIOPEL: 661-2552.

DESSINATEUR demandé, en plomberie, chauffage, électricité, au moins 1 an d'expérience. 381-2954.

DESSINATEUR-faiseur de patrons expérimenté capable d'assister le contremaître de la salle d'essayage chez manufacturier de chaussures en cuir pour dames et enfants. Emploi stable, bon salaire. 274-6103.

DEUX JEUNES hommes robustes, travail varié d'entrepôt, possibilité d'avancement. 5265 De Gaspé, au 2e, entre 1 et 4 p.m.

DEUX inspecteurs avec expérience de ronde de lait. S'adresser : The Borden's Company Ltd., 3115 Côte-de-Liesse, St-Laurent.

DEVENEZ représentant d'une très importante compagnie Canadienne et, si vous avez de l'ambition et le sens des responsabilités, vous aurez entre vos mains, une position de prestige rémunératrice et permanente. L'Anglais n'est pas obligatoire, mais l'âge minimum est de 25 ans. M. P. Ginoux 527-9285.

DISTRIBUTEURS demandés, livraison jus d'orange et chips à domicile. Revenu $150. à $250. semaine. Territoire protégé dans région Montréal, Laval, Granby, Drummondville, St-Hyacinthe, Joliette, St-Jérôme, Valleyfield. Se présenter ou écrire à 4665 Chénier, St-Vincent-de-Paul. 661-0565.

ENGAGEONS immédiatement 6 hommes, temps plein, partiel, auto nécessaire. 728-8056.

ENGAGAGEONS hommes, étudiants, pour faire des interviews sur appointement. Bon salaire. Auto pas nécessaire. 723-2965.

ENTRETIEN cabaret Flamand Rose, nourri et appt, 645-4847 ; 11001 Notre-Dame est.

ENTREPRISE DES CANTONS DE L'EST RECHERCHE POUR TRAVAUX DE VOIRIE ET D'ASPHALTE :
INGENIEURS
SURINTENDANTS
SURINTENDANTS GENERAUX
ECRIRE A CASE 6838 LA PRESSE

601 HOMMES DEMANDES

PENSEZ A VOTRE AVENIR

DEVENEZ VENDEUR LIVREUR
AMELIOREZ VOTRE SITUATION

Joignez les rangs d'une compagnie établie depuis 80 ans. Dans le domaine de l'alimentation aux grossistes.

Tous vos renseignements sont confidentiels.

Prenez rendez-vous avec

M. LAVOIE 866-2322
Après 6 h. p.m. 273-1127

AVONS BESOIN D'UN

INTERVIEWER
ET
ENTRAINEUR

POUR NOTRE COMPAGNIE DE RENOMMEE NATIONALE.

LES FONCTIONS ENGLOBENT LA LIVRAISON, LA VENTE ET LA DISTRIBUTION ET TOUTE PERSONNE POSSEDANT CE GENRE D'EXPERIENCE SERA CONSIDEREE. FAUT ETRE BILINGUE. NOUS OFFRONS, SI DESIRE, LES BENEFICES SOCIAUX LES PLUS MODERNES. LES PERSONNES INTERESSEES DOIVENT ECRIRE MENTIONNANT CURRICULUM VITAE ET EXPERIENCE A CASE 6852 LA PRESSE.

GERANT DE PRODUCTION BRASSIERES

DEMANDEZ NOTRE BROCHURE MANUFACTURIER DE BRASSIERES DE HAUTE QUALITE REQUIERT LES SERVICES D'UN HOMME EXPERIMENTE ET FAMILIER DANS LA FABRICATION DE CES VETEMENTS. DOIT AUSSI CONNAITRE APPLICATION DE SYSTEME A LA PIECE. EXCELLENTE OPPORTUNITE D'AVANCEMENT POUR PERSONNE QUALIFIEE.
GRUBER, VANITY BRASSIERES:
7255 ALEXANDRA

25 CHAUFFEURS-VENDEURS

POUR ROUTE PAIN ETABLIE
SERVICE A DOMICILE
SALAIRE, COMMISSION
PENSION, ASSURANCE
POUR INFORMATIONS, S'AD. A
120, CHEMIN ROCKLAND
VILLE MONT-ROYAL
731-9687

DEVRIEZ-VOUS
CONSIDERER UNE CARRIERE D'ASSUREUR-VIE ?

Nous sommes à la recherche de candidats qui sont prêts à investir 1½ heure de leur temps, pour passer un test qui leur dira si oui ou non la carrière d'assureur-vie leur convient. Ceci sans obligation de leur part. Mais à ceux qui se qualifieront, nous offrons salaire, commission, boni, assurance-groupe et pension. Entraînement complet.
POUR RENDEZ-VOUS
TELEPHONER DE 9 A 5
A 878-9662

CONCIERGE

Bilingue, temps partiel, 40 à 60 ans, marié, avec expérience pour entretien de maison appts. Pour demeurer sur les lieux. 6755, 21e Avenue, Rosemont, RA. 2-7730.

CHAUFFEUR - VENDEUR

Expérimenté, 25 - 35, bilingue, pour Montréal et banlieue. Clientèle établie. $60 minimum. P. Gagnon. 254-4548.

LAITERIE PERRETTE

Nous avons besoin de gérants pour nos nouveaux magasins. Contacter M. T. Pappas.
Pour emplacement de nouveaux magasins, contacter M. Pleton.
747-3526 747-3539

TECHNICIEN EN TELEVISION

avec bonne expérience, ouvrage à l'année, 47 Fleury ouest.

CONTREMAITRE

AVEC EXPERIENCE DANS BOIS ET MATERIAUX DE CONSTRUCTION, BONNES CONDITIONS DE TRAVAIL, ASSURANCE MALADIE, FONDS DE PENSION. S'ADRESSER A DANSEREAU ET POIRIER LTEE, 1350 BOUL. LAURENTIEN, ST-LAURENT. 334-2020.

USINE de produits alimentaires recherche un ingénieur stationnaire, possédant certificats.

3-R-4A

S'adresser 1620 Préfontaine, 522-2131, M. Pierre.

EBENISTE

Au moins 5 ans d'expérience dans atelier de menuiserie. Bon salaire et autres avantages, travail à l'année, pour usine à St-Eustache.
M. LOUIS HERON, 473-6831

GERANT DE SERVICE

Pour dépositaire Pontiac - Buick (à Sorel). Expérience nécessaire.
CLOUETTE AUTOMOBILE
4590 ST-DENIS, 844-4445

ENTREPRISE canadienne-française, en plein essor, demande Jeunes hommes, ambitieux et consciencieux, minimum d'instruction 10ième année. Appeler 381-5331.

EBENISTES demandés avec expérience. S'adresser 9790 Meunier ou téléphoner 381-5364.

ETALAGISTES D'EXPERIENCE TEMPS REGULIER, CHAINE DE MAGASINS POUR FEMMES. EXCELLENTE CHANCE D'AVANCEMENT. BONNES CONDITIONS DE TRAVAIL. 2190 PAPINEAU.

EXPEDITEUR expérimenté pour nouveautés en gros, 1609 boul. St-Laurent.

ETENDEUR
expérimenté sur machine électrique, marchandise de coton; 5 jours semaine, bon salaire. S'adresser M. Friedman, London Lassie. 5775 Fullum. 274-4425.

ETUDIANT vérificateur intermédiaire pour bureau de comptable agréé. Doit être bilingue et responsable. Salaire avantageux et bonnes conditions de travail. Téléphone : 849-9711.

EXPEDITEUR POUR EMBALLAGE DANS MANUFACTURE ROBES, POSITION STABLE 1193 CARRE PHILIPPE, CHAMBRE 81.

EXPEDITEUR AVEC EXPERIENCE POUR PLAN DE VIANDE EN GROS. BON SALAIRE. PLAN D'ASSURANCE. 866-6609.

EXPEDITEUR bilingue, avec connaissances pièces d'automobiles, plomberie. S'adresser : R. St-Germain Ltée, 274-2515.

FAISEURS de boutonnières expérimentés. Machine Reece, 3575 St-Laurent. VI. 4-5822.

FAISEUR d'outils et matrices demandé pour atelier estampages de moyenne grandeur, Montréal-Nord, bonnes conditions travail. Appeler M. Jerry Czybora, 322-6801, 334-9486.

FERBLANTIERS d'expérience et apprentis ferblantiers, demandés immédiatement, par contracteur en toitures et tôleries. Ouvrage permanent. S'adresser en personne à 5700 Christophe-Colomb.

FINISSEUR de fourrure expérimenté demandé, bon salaire; travail régulier. 274-6511

GARÇON demandé pour livraison dans épicerie. 4735 Des Erables.

GARÇON POUR AIDE GENERALE DANS MANUFACTURE; 1030 ST-ALEXANDRE, SALLE 600.

GARÇON livreur pour restaurant ; bon salaire ; s'ad. 6511 avenue du Parc.

601 HOMMES DEMANDES

HOMMES DEMANDES

Pour faire le service. Expérience non requise. Faut avoir 25 ans ou plus, être bilingue et posséder licence de chauffeur. Bonnes conditions de travail. Assurance-groupe
747-2457

COMMIS DE TOUR de contrôle

Pour distribuer et suivre ouvrage de mécanicien, avoir un minimum de connaissances en mécanique d'automobiles. S'adresser à : Bob Fyfe Lalonde Automobile Ltée, 3807 Bannantyne, Verdun.

COMMIS DE COMPTABILITE

Notre maison requiert les services d'un commis de comptabilité à son bureau de Ville Mont-Royal.

Le candidat devra posséder les qualifications suivantes :

Diplômé du cours secondaire.
Age : 20-25 ans.
Avoir de l'expérience générale de la comptabilité et être bilingue.

Préférence sera accordée au candidat ayant l'intention d'obtenir un diplôme en comptabilité.

Nous offrons un travail intéressant, varié et d'excellentes prestations sociales. Salaire selon la compétence.

S'il vous plaît, faire parvenir votre curriculum vitae au service du personnel, Robin Hood Flour Mills, 2340 Lucerne.

PLOMBERIE EN GROS

Excellente occasion pour un très bon homme, dans notre service de quotations et des prix ; très compétent dans cette ligne ; salaire intéressant pour l'homme voulu ; bonnes conditions de travail et protection complète d'assurance ; toutes demandes strictement confidentielles.
GROSSISTE EN PLOMBERIE
IDEALE LTEE,
403 OUEST, BEAUBIEN,
CR. 9-6321

Canada Dry

A BESOIN D'AIDES LIVREURS, EXPERIENCE NON NECESSAIRE. VEUILLEZ COMMUNIQUER AVEC M. LATOUR, CHEF DU PERSONNEL DU SERVICE DES VENTES, 631-4511.

ASPIRANT VENDEUR DEMANDE

Position permanente avec compagnie reconnue dans son domaine offre bon salaire et nombreux bénéfices sociaux. Possibilité de devenir vendeur. L'applicant doit avoir une belle personnalité, avoir des aptitudes pour la vente et être bilingue. Ecrivez Case 6808 La Presse.

SOUDEURS et AJUSTEURS

Manufacturier de réceptacles à réservoir et à pression demande soudeurs et ajusteurs expérimentés pour travail par code ; emploi permanent, le meilleur salaire et bénéfices marginaux ; chances de surtemps ; s'ad. Ferro Metal Ltd, 9500 St-Laurent.

MAGASINIER

Le candidat doit avoir expérience antérieure en plomberie ou réfrigération ; salle de stock ; doit être bilingue ; appeler Polar Air Conditioning, 631-6751.

VENDEUR D'AUTOS

Grand terrain d'autos usagées de l'est de la ville. Expérience indispensable. Bonnes conditions à homme sérieux. 255-8827.

ASSISTANT CAISSIER

DOIT ETRE BILINGUE, AVOIR EXPERIENCE DU BUREAU ET BONNE APPARENCE, EXCELLENTES CONDITIONS DE TRAVAIL. S'AD. FRAUD'S INC., 895 STE-CATHERINE OUEST.

MAPPINS

DEMANDE HORLOGER SENIOR POUR DIRIGER DEPARTEMENT DE REPARATION. BILINGUE DE PREFERENCE. 1,000 OUEST, RUE STE-CATHERINE.

GARÇON demandé pour livraison d'épicerie, 579 Liège est, 388-0822.

GARÇON demandé, comme apprenti tailleur, ayant 16 à 18 ans. S'adresser 2023 Mont-Royal est.

5 GARÇONS ou jeunes hommes demandés pour téléphoner nos clients, de notre bureau, temps plein ou partiel. Pour emploi immediat, signalez 274-3641.

GARÇON pour livrer commandes dans restaurant. Possibilité $50 par semaine avec nourriture. Voir Mme Groulx, 1515 Ste-Catherine ouest.

GARÇON fort pour salle du stock, diplôme de 9e nécessaire, travail régulier ; s'ad. Casual Aire Inc., 99 Chabanel ouest, porte 502.

GARÇON de cafétéria dans immeuble de manufacture, 5½ jours. $30 plus repas. 4060 St-Laurent.

GARÇON pour apprendre métier. Yane Brothers, 2020 St-Dominique.

GARÇON connaissant marques et modèles autos. Travail après les cours en fin de semaine. Faire parvenir nom, adresse et no téléphone à case 174, Outremont.

GARÇONS pour travail général dans salle de coupe, s'ad. Premier Brand Clothing, 1245 rue St-Urbain, 8e étage.

GARÇONS, messages, travail manufacture, salaire début 85¢ l'heure. CR. 1-1579.

GARÇON POUR MANUFACTURE ROBES, 1193 CARRE PHILIPPS, CHAMBRE 81.

GERANT d'entrepôt de marchandise sèche, minimum 10 ans d'expérience, bilingue, pouvant prendre charge entrepôt 50,000 pieds carrés. M. Bureau. 738-9516.

HOMME de service d'expérience. Références. 5228 Côte-des-Neiges. RE. 7-4574.

HOMME pour réparation moteurs electriques, plein temps ou partiel. WE. 7-3375.

5 HOMMES, possédant auto, bon salaire, pour rendez-vous. 387-8600.

HOMMES jobbers, bilingues, avec auto pour nettoyage français ; références. S'adresser 3938 Ontario est.

HOMME de jour, homme de nuit. Pour station de l'ouest Texaco. Bon salaire, pourboires généreux. Coin Décarie-Sherbrooke. 482-3716.

HOMMES demandés, super-marché, gérant fruits et légumes, congés, vacances, jours de maladie, temps et demi après 44 heures. Assurance-maladie, salaire excellent. Mayrand Ltée. S'adresser au bureau. 4675 est, Ste-Catherine. Applications confidentielles.

HOMME robuste demandé pour recevoir marchandise, s'adresser 361 Carré Youville, M. Lamarre.

HOMME d'entrepôt, stable, 505 Louvain ouest. M. Richards.

HOMME EXPERIMENTE POUR DIRIGER ENTREPOT D'ENTREPRENEURS ELECTRICIENS. SALAIRE SELON QUALIFICATIONS ET COMPETENCE. ECRIRE A CASE 6830, LA PRESSE.

HOMME pour service station. 7755 Hochelaga.

601 HOMMES DEMANDES

COMPTABLE

SITUATION D'AVENIR POUVANT CONDUIRE AU POSTE DE CONTROLEUR D'UNE COMPAGNIE D'ENTREPRENEURS EN CLIMATISATION ET VENTILATION, DONT LE BUREAU CHEF EST A CHOMEDEY, VILLE DE LAVAL. ETUDIANT (DU SOIR) DE 3e ANNEE EN COMPTABILITE ET PARFAITEMENT BILINGUE AURA LA PREFERENCE. SALAIRE A DISCUTER. ECRIRE CURRICULUM VITAE A LA MAIN ET FAIRE PARVENIR A CASE 6854 LA PRESSE.

VENTE DANS LE BUREAU

Important fournisseur d'équipement de manutention de liquides demande un vendeur ayant expérience dans pompes, compteurs, boyaux, soupapes et raccords, etc. Il faut être bilingue, ambitieux et bon travailleur. Un emploi offrant sécurité et chances de promotion à la personne compétente. Tous avantages sociaux. Répondre par écrit, donnant tous détails à Case 6840, La Presse.

Ingénieur de machine fixe
Second atelier

BUILDING PRODUCTS CANADA LTD.
240 ST-PATRICK, LaSalle

OFFRE UNE SITUATION A UN INGENIEUR DE MACHINE FIXE DANS UN SECOND ATELIER AU SALAIRE HORAIRE DE $2.72. LES CANDIDATS DOIVENT AVOIR CERTIFICAT 2 A.B. PLAN D'ASSISTANCE SOCIALE COLLECTIVE, ASSURANCE-VIE ET RETRAITE. POUR PLUS DE DETAILS VEUILLER APPELER 366-3000, POSTE 278.

ATTENTION

VOULEZ-VOUS devenir un vendeur ou representant expert en peu de temps ? Emploi assuré pour homme bien entraîné. Haut salaire et commission, jamais de mise à pied. Cours par correspondance unique, et service de placement très actif. Pour informations gratuites, écrire votre nom, âge, adresse et téléphone à :
I.D.S.S. INC.
8193 GUYENNE, ST-LEONARD
MONTREAL 39

REPRESENTANT

La compagnie Adams, manufacturier de Chiclets, Dentyne et Rolaids recherche un représentant bilingue âgé de 23 à 35 ans et domiciliant à Sherbrooke. Territoire comprend Sherbrooke, Drummondville et la Beauce. Salaire intéressant est offert, les dépenses sont payées et une auto est fournie. Plan de pension, assurance maladie. Répondre par écrit donnant en détail âge, éducation et expérience s'il y a lieu à Case 6810, La Presse.

COMMIS, ARTICLES DE SPORT

Etudes 10e année, parlant couramment l'anglais, ayant expérience dans la vente, pratiquant au moins le ski. T. Desmarais, Omer DeSerres Ltee, 1406 St-Denis, 288-0251.

Chaussures

Insole tacker (taqueur de fausse) à la machine, avec expérience dans chaussures d'hommes. Bon salaire et bonnes conditions de travail. S'adresser 430 McGill, 849-9212, après 7 h., 276-6148.

MESSAGER

5 jours semaine, pas de travail le soir, $35 moyenne, avec pourboires $50. 901 Cherrier, LA. 3-1161.

HOMME demandé pour la vente de tapis et draperies en magasin, bon salaire, bonnes conditions de travail. 849-3791.

HOMME POUR ENTRETIEN DANS ATELIER MACHINES, DEMANDE, AYANT QUELQUES NOTIONS DE SOUDURE ET FILAGE ELECTRIQUE ; INSPECTEUR EXPERIMENTE, POUR ATELIER MACHINES. POUR MANUFACTURE METAL LEGER ; DOIT ETRE CAPABLE DE LIRE PLANS BLEUS ET SE SERVIR DE GABARITS : MACHINISTES EXPERIMENTES, PEU IMPORTE AGE, BENEFICES MARGINAUX ; S'ADRESSER SPECIALLOID (CANADA) LTD, 22 CHEMIN OKA, ST-EUSTACHE, MME S. O'NEILL. 473-6804.

2 HOMMES travailleurs et robustes demandés pour travail d'entrepôt ; s'ad 8590 Pascal Gagnon ; Ville St-Leonard.

HOMME âge moyen, demandé, pour divers travaux légers, dans manufacture de stores vénitiens, travail permanent, 40 à 48 heures par semaine, $1.25 de l'heure au début. Appeler 729-2861.

HOMME DE SERVICE DEMANDE, EXPERIMENTE. BON SALAIRE. 844-4445.

HOMME de service avec expérience pour station-service, 3850 Chemin Montréal-Toronto, Lachine.

HOMMES avec expérience pour livraisons de lait en gros. S'adresser : M. R. Daly, 3115 Côte-de-Liesse, St-Laurent.

HOMME de service demandé pour garage et poste d'essence, avec expérience et licence de chauffeur. S'adresser en personne : 5990 Hochelaga.

HOMMES requis par préparateurs de volailles. Se présenter à l'arrière du 5445 St-Laurent.

HOMME d'écurie pour les samedis, $6. Pincourt, près Terrebonne. 488-1064.

HOMME expérimenté pour poser fenêtres, portes et bardeaux d'aluminium ; bon salaire, emploi stable ; appeler 737-3477.

HOMMES d'expérience pour fabrication de cabinets haute fidélité et télévision aussi opérateurs sur machines à bois. Expérience seulement. S'adresser à J. T. Stone Mfg. Co. Ltd. 5635 Fullum.

150 HOMMES, pour demenagements, entreposage, ouvrage général. Se presenter à partir de 5.30 le matin à Industrial Blue Collar Ltd., 917 Notre-Dame ouest.

HOMME d'expérience dans posage de fixations de skis. M. Léger, 661-4978.

HOMME de service demandé avec expérience. S'adresser 4120 boulevard Lasalle.

HOMMES avec expérience pour station de gazoline. S'adresser 5665 Côte-des-Neiges, RE. 7-3885.

INGENIEUR de machines fixes détenant brevet de quatrième classe. S'adresser à Jim Kennedey, 636-0270.

JEUNE aide pâtissier, bon salaire, Monsieur Georges, 2765 Van Horne.

JEUNE HOMME ACTIF, PROPRE, DEMANDE POUR OUVRAGE DE MANUFACTURE. 5355 ST-DENIS.

JEUNES HOMMES 16 ANS ET PLUS POUR OUVRAGE GENERAL DANS EPICERIES A CHAINE, SEMAINE 5 JOURS.

DIONNE LIMITEE
1221 SAINTE-CATHERINE OUEST
COIN DRUMMOND, 2IEME ETAGE

601 HOMMES DEMANDES

Représentant vendeur industriel

Fabricant hautement spécialisé dans les pièces en aluminium et en plastique requiert un représentant industriel dans la région de Montréal.

Les candidats doivent avoir connaissance de la fabrication industrielle de métal dans cette région, doivent être bilingues de préférence entre 23 et 40 ans. Cours universitaire préférable.

Bénéfices — salaire — boni — voiture fournie — excellentes possibilités d'avantement dans cette entreprise canadienne et progressive.

Veuillez répondre par écrit au gérant des ventes

Division Industrielle
The Daymond Co. Ltd.
33 Dufflaw RD
Toronto 19, Ont.

WESTON
A
LONGUEUIL

DEMANDE UN

- TECHNICIEN 4e CLASSE POSSEDANT LE R-4
- ELECTRICIEN D'ENTRETIEN POSSEDANT LICENCE CLASSE C
- BENEFICES SOCIAUX DES PLUS MODERNES

POUR RENDEZ-VOUS APPELEZ M. LESAGE A
OR. 4-4971
POSTE 228

CONSEILLER EDUCATIONNEL

demandé
par école professionnelle
Prospects fournis
Forte base de commission
Bénéfices marginaux
Auto en bon ordre indispensable.
Bonnes références de crédit exigées.
Entraînement de 15 jours gratuits.
Pour rendez-vous, signaler 725-3609 de 1:00 p.m. à 6:00 p.m.

HOMMES AVEC AUTO

Temps plein ou partiel, $5 l'heure
725-9978

1. MECANICIENS DEMANDES, AVEC EXPERIENCE POUR TRAVAIL DE JOUR OU DE NUIT.
2. HOMMES DE SERVICE POUR TRAVAIL DE JOUR.

SE PRESENTER
M. MAURICE ARPIN
DUVAL MOTORS (1960) LTD
529 EST RUE JARRY

JEUNES HOMMES DIPLOMES

Cherchez-vous du travail ?

Nous vous en trouverons pendant vos études à nos cours du soir. Nous enseignons la technique de l'arpentage de construction. Les candidats devront se présenter avec leurs parents. Pour rendez-vous, signalez : 725-3609 de 10:00 a.m. à 9:00 p.m.

GARDIENS

Hommes demandés temps partiel. Augmentez votre revenu durant votre temps libre. Vétérans et nommes d'un certain âge sont bienvenus. 739-2796.

COUPEUR

MARQUEUR EXPERIMENTE, FABRIQUE VETEMENTS SPORT POUR DAMES. GRADATION NON INDISPENSABLE. EXCELLENT SALAIRE A PERSONNE QUALIFIEE. 9200, AV. DU PARC, M. MEYER, AU 3e.

JEUNE homme demandé, ouvrage général de manufacture, 5 jours, $40. Chance d'avancement. 1239 Benoit ouest, 1 rue Saint-Urbain, sud Sainte-Catherine.

JEUNE homme pour département de fruits et légumes. 1345 Fleury est.

JEUNE homme demandé pour ouvrage général de bureau, 12e année complétee, bilingue. Ecrire Case 6842 La Presse.

JEUNE homme demandé pour entrepôt, ouvraze facile et leger. Semaine 5½ jours. (Salaire selon expérience). Voir M. Mike Walters, 2715 Amos (coin 23e av. via Côte de Liesse) Lachine. 636-1260.

JEUNE homme expérimenté dans la vente de la chaussure au détail pour magasin situé à Verdun. Téléphonez R. Turgeon, 352-3660.

JEUNE HOMME DESIREUX D'APPRENDRE TRAVAIL D'EXPEDITION. AUCUNE EXPERIENCE REQUISE. 527-8261.

JEUNE homme bilingue, demandé, pour travail intérieur, et messages, s'adresser 423 Mayor, chambre 921.

JEUNES hommes avec auto, entre 18 et 25, bilingues, pour livraison de factures de vente, temps plein ou partiel. Pour emploi immediat, signalez 274-3641.

JEUNE homme bilingue, pour ouvrage général d'atelier S'ad. Sunbeam Appliance Compagnie, 8267 St-Laurent.

JEUNE homme comme apprenti coupeur dans les cravates. Parkland Neckwear, 901 Bleury.

JEUNE homme pour travailler dans magasin vêtements hommes ; aucune expérience nécessaire ; 671 Notre-Dame ouest.

JEUNE homme bilingue, célibataire, pour travailler dans salle à marchandises, ayant quelques connaissances mécaniques; belle chance d'avancement, semaine 5 jours; 387-1060; ou s'ad. 9085 Lajeunesse.

JEUNE homme 18 à 20 ans, sera initié au travail de salle à marchandises, doit être bilingue, expérience en robes préférée mais non nécessaire; s'ad. Daytal Dress Inc., 1199 rue Bleury, salle 520.

2 JEUNES hommes bilingues, travail de bureau, dans department de vente et service d'une compagnie d'équipement de bureau. Bon salaire, bénéfices marginaux. 561-9401, Mlle Boucher.

JEUNE homme 15 à 17 ans, aucune expérience requise, travail à l'entrepôt, expédition, courses, etc. Occasion d'apprendre. Voir M. Al. Dalmys, 463 Ste-Catherine ouest, porte 106

JEUNE homme pour département de collection, par téléphone, bilingue si possible. Pour emploi immédiat. 288-7247.

JEUNE homme 18 ans, travail divers dans fabrique. 930 Wellington, porte 207.

JEUNE homme demandé pour mercerie pour homme. Avec ou sans expérience. 6428 St-Laurent.

JEUNE HOMME bilingue, 22 à 24 ans, expérimenté tenue de livres et machine à écrire, pour maison progressive. Central, nombreux avantages. Soumettre demande et détail d'aptitudes à Case 6806, La Presse.

JEUNE garçon pour messages et assister dans shipping room. 77 Mont-Royal ouest, 1er étage.

JEUNE MESSAGER DEMANDE. 1491 BLEURY.

JE

603 EMPLOI DEMANDE — HOMMES

CHAUFFEUR privé, expérimenté, demande emploi pour voyages à l'extérieur. 739-6490.

CHEF cuisinier expérimenté, cuisine canadienne ou achèterais concession ville. 726-7406.

CHEF CUISINIER demande emploi, restaurant, hôtel, pâtisserie, références. 622-0305.

CHEF CUISINIER, 10 ans d'expérience. Très bonnes références. 721-6240.

COMPTABILITE au complet à temps partiel. Taux raisonnable. 526-1014.

COMPTABILITE, Jeune homme demande travail le soir et samedi. Expérience 5 ans, dactylo, références. 729-4726.

CONTRACTEUR en "grading" demande ouvrage dans vêtements dames, enfants. DA. 1-2266.

DEMANDE ouvrage avec camion 1 tonne, de 2 à 10 heures le soir. HA. 2-4557.

2 ETUDIANTS en dessin industriel demandent emplois, temps partiel, soirées ou fins de semaine. 381-6982.

HOMME avec Station Wagon pour livraisons légères, avant-midi ou après-midi. Appeler après 6 heures à 692-2653.

HOMME avec Station 1965 prendrait livraison plein temps, 273-5516.

J'AI un camion fermé, 1964. Aimerais faire du transport les lundi, mardi et jeudi, de 8.30 a.m. à 4.30 p.m. Pour informations : 642-5986.

JE SUIS à la recherche de travaux ménagers, lavage, réparation de toits, platre, ciment, fenêtres, $1.50 l'heure, vous devez fournir le matériel si possible, 524-9811.

JEUNE HOMME demande emploi comme barman ou waiter dans taverne. Expérience. Références. 331-8109.

JEUNE HOMME cherche travail pour fin semaine, technicien-mécanicien. 381-3971, local 38.

JEUNE homme comme technicien, arpentage, chaineur. MO. 9-5566.

JEUNE Suisse, dessinateur en bâtiment, avec initiative, cherche place intéressante pour se perfectionner en français. Prière de faire offres sous chiffre OFA 2792 Zo, Orell Fussli-Annonces, CH-8022 Zurich/Suisse.

LAVAGE mur, plancher, entretien terrasse ou tout autre genre d'ouvrage. Domestiques qui vous déplaisent ? Laissez-nous le faire. Service rapide, prix raisonnable. 661-2761 ; G. Nadeau.

LAVAGE de plafonds et murs. Est Montréal. Bas prix. CL. 9-8132.

MENUISIER d'expérience prendrait maison à construire, finition de sous-sol et réparations. Estimation gratuite. 729-5645.

MONSIEUR français non bilingue, expérience canadienne et française, cherche situation, ligne : horlogerie, bijouterie, vendeur ou représentant. Appelez après 7 p.m. à 481-2103.

MONSIEUR Français 30 ans, bonne présentation, diplômé des hautes études commerciales de Paris, ex-directeur de société en France, quelque bonne connaissance de l'anglais, cherche place de gérant ou adjoint à directeur commercial. Ecrire à Marcel Klen, 1211 Drummond.

PEINTRE d'expérience; ouvrage fait proprement. Raisonnable. 334-9302.

PEINTRE, compétent, bas prix, estimé gratuit, lavage murs, plafonds. 525-4326.

PLATRIER prendrait réparations de plâtre dans toute la ville. PO. 6-7361.

PLATRIER prendrait réparation, neuf, plâtre, posage, joints, Gyproc. 729-6076 ; 276-9389.

PLATRIER prendrait travail de réparations, estimation gratuite. 727-6018.

POUR REPARATION plantes artificielles, plaquettes, foyers, séparations, Maurice Malo, 321-6146.

POUR toute réparation de plâtre, ciment roulé, joint-gyproc, peinture, menuiserie, immédiatement. Estimation gratuite. 288-2952.

REPARATIONS de menuiserie de tous genres, et peinture. HU. 1-6655. Après 8 heures : OX. 2-2336.

TECHNICIEN en calculateur et machiniste cherche travail temps partiel. CL. 6-0627.

607 AGENTS VENDEURS

COMPAGNIE CANADIENNE-FRANÇAISE

RECHERCHE PLUSIEURS REPRESENTANTS POUR TRAVAIL A L'ANNEE

★ QUALIFICATIONS ★

DYNAMIQUES
TRAVAILLEURS
VOLONTAIRES

★ AVANTAGES ★

ANGLAIS ET VOITURE NON NECESSAIRES
ASSURANCE-GROUPE ET SALAIRE
PROSPECTS ASSURES
TRAVAIL SUR RENDEZ-VOUS SEULEMENT

TELEPHONER A GEORGES FONT
735-1820

PROSPERITE A L'ANNEE

Notre commerce ne connait pas de morte-saison ! Nos produits, d'utilité essentielle, sont vendus à toutes les entreprises commerciales et industrielles ainsi qu'aux institutions, grâce à un plan unique de vente et garantie. Aucune vente aux particuliers. Commission entière payée sur commandes reçues aussi bien que sur les nombreuses commandes renouvelées. Aucune mise de fonds. Il faut être bilingue et posséder auto. Pas de limite d'âge au-dessus de quarante ans. Plusieurs sommes sont à notre emploi depuis 15 ans et plus. Gérant local avec bureau de vente à votre disposition. Ecrivez à The Certified Electric Co., Dundas, Ontario.

"JOBBER" DANS "SMALLWARE"

COMPAGNIE DISCONTINUE LIGNES DONT ELLE DISPOSE, PRIX D'AUBAINE, 2019 ST-TIMOTHEE, 526-0887.

REPRESENTANT

Manufacturier connu dans le pays a une ouverture pour représentant bilingue dans un territoire industriel de Montréal. Agé de 25 à 40 ans. Entraînement complet. Revenu au-delà de la moyenne et chance de promotion. Assurance groupe, fonds de pension et autres bénéfices. Auto nécessaire. Téléphonez le soir entre 7 et 9 hres à 747-6915 et demandez Monsieur Roy.

AGENTS d'immeubles demandés avec expérience ou non, pour Montréal et rive sud. Plus hautes commissions payées. Inf. : Imm. Alvarez, courtier, 674-1808.

AI BESOIN représentants (2), pour carrière professionnelle dans l'assurance. Salaire garanti. Discrétion assurée, 735-2581, rés. 655-0718, Jean-Paul Collard.

AVEZ-VOUS déjà réalisé que les vendeurs sont parmi les mieux rémunérés dans notre monde moderne. Même si vous êtes actuellement bien placés nous vous proposons de passer un test d'aptitudes et l'entraînement préliminaire après vos heures de travail. Le tout entièrement à nos frais. Entraînement complet, salaire régulier, bénéfices marginaux. Compagnie d'assurance progressive à lignes multiples. Pour rendez-vous téléphonez à Marcel-T. Paquin ou écrire à Les Prévoyants du Canada, 800 Place Victoria, suite 704, 866-4751.

AVONS quelques bonnes ouvertures comme représentants Familex, pour Montréal et la banlieue. Aucune expérience nécessaire. Bons revenus à bons travailleurs. Avant 5 hres, 1600 Delorimier. LA. 6-9191.

HOMME ayant expérience dans vente matériaux construction, vente pierre naturelle, excellente commission. 277-4598.

HOSTESS FOOD PRODUCTS LTD.
Division de General Foods requiert 2 vendeurs. Un pour travailler sur route établie et l'autre comme apprenti. Expérience serait un atout. Téléphoner à 636-0083 entre 9 a.m. et 4 p.m., demander Mme D'Amour.

JEUNE voyageur avec voiture, marié, excellente position pour personne avec expérience dans la vente. 747-9986.

JOLIE célibataire pour faire la réclame d'une nouvelle série de maquillage pour les yeux et de faux-cils. Libre de voyager, auto fournie. Pour rendez-vous appeler M. Schemmer, 842-7777, poste 2001.

PARTIEL, profit 300%, gérant, vendeur javel, cire, etc. 524-7320.

VENDEURS, vendeuses, excellente commission, importateur textiles et produits électroniques. 747-0498.

609 HOMMES FEMMES DEMANDES

609 HOMMES FEMMES DEMANDES

609 HOMMES FEMMES DEMANDES

ECOLE PROFESSIONNELLE ABC & INSTITUT GIRARDIN

1259 rue Berri, suite 702 LP, Montréal, P.Q.

J'aimerais recevoir des informations sur le cours No .....
☐ COURS DU SOIR ☐ COURS PAR CORRESPONDANCE

NOM ..... AGE ..... TEL. : .....
RUE ..... VILLE ..... COMTE .....

COURS DU SOIR Théorie et pratique à l'école

NO 22
Ajusteur d'assurance
ENQUETE — VERIFICATION — INSPECTION DANS TOUS LES GENRES DE RECLAMATIONS EN ASSURANCES (FEU — VOL — BLESSURES — ACCIDENTS D'AUTOMOBILES). PLACEMENT DANS BUREAUX INDEPENDANTS ET CIES D'ASSURANCE. QUATRE EXAMENS CONTROLES DURANT LES COURS PERMETTANT DE SUIVRE LES PROGRES DE CHAQUE ELEVE.

NO 21
Cours de secrétaire
FORMATION GENERALE DE LA SECRETAIRE INCLUANT STENOGRAPHIE FRANÇAISE ET ANGLAISE.
PRATIQUE SUR TOUTES LES MACHINES MODERNES DE BUREAU IBM ELECTRIQUES, DICTAPHONE IBM, MACHINE COMPTABLE, ETC.

COURS PAR CORRESPONDANCE Méthode garantie ABC

NO 8
Ajusteurs d'assurance
AGENT DE RECLAMATION
ENQUETE ET INSPECTION DANS TOUTE RECLAMATION : FEU — VOL — BLESSURES — ACCIDENTS AUTOMOBILES ... ETC. POUR CIE D'ASSURANCE, BUREAUX INDEPENDANTS ETC.

NO 1
Cours de secrétaire
AVEC DACTYLO ELECTRIQUE IBM ET DICTAPHONE FOURNIS A LA MAISON.
SPECIALISATION DANS : SECRETARIAT LEGAL — MEDICAL — ASSURANCE — BANQUE — FINANCE — COMPTABILITE DE SECRETARIAT — CORRESPONDANCE — ET VOCABULAIRE ANGLAIS POUR CHAQUE SPECIALISATION — SECRETAIRE DE DIRECTION.

NO 15
Vente professionnelle
INCLUS PERSONNALITE — PSYCHOLOGIE DE LA VENTE — ETUDE DES MARCHES — PUBLICITE.
NOS GRADUES SONT AUTOMATIQUEMENT PLACES AU CHOIX DANS INDUSTRIE, COMMERCE, IMPORTATION, EXPORTATION, GERANT DE VENTE, PROMOTION DE SON COMMERCE.

NO 12
Inspecteur en sécurité
INDUSTRIE — CONSTRUCTION — MINES — MUNICIPALITES, ETC ... SURVEILLANCE ET PREVENTION DES ACCIDENTS DE TRAVAIL. TECHNIQUES DE SECURITE.

POUR TOUS NOS COURS : SERVICE DE PLACEMENT GRATUIT.
DUREE MOYENNE 6 MOIS. EXAMEN FINAL A L'ECOLE.

VOUS ETES INVITES SANS OBLIGATION DE VOTRE PART A VISITER NOTRE ECOLE

DEMANDEZ A VOIR NOS COURS, OUVERT POUR VISITE JUSQU'A 9 P.M. SOIR OU SAMEDI JUSQU'A 5 P.M.

VISITER NOTRE ECOLE OU TELEPHONER A
845-6205

607 AGENTS VENDEURS

★ AVANTAGES ★ Brassières et gaines

AVANTAGES MULTIPLES POUR VENDEUR CAPABLE ET INDUSTRIEUX POUVANT REPRESENTER UNE MAISON CANADIENNE ETABLIE DEPUIS LONGTEMPS DANS LA FABRICATION DE BRASSIERES ET GAINES. EXPERIENCE PREFERABLE MAIS NON ESSENTIELLE. COMMISSION GENEREUSE. CHOIX DE TERRITOIRES DISPONIBLES.
Whirpool Brassières of Canada
7255 ALEXANDRA

VENDEURS

SOIRS, FINS DE SEMAINE OU PLEIN TEMPS
TRES BIEN REMUNERES
PROSPECTS FOURNIS
AUTO NECESSAIRE.
M. LADOUCEUR
331-8164

SOYEZ VOTRE PATRON

A VENDEUR DYNAMIQUE DANS L'AUTOMOTIVE, POSSEDANT VEHICULE RECENT, AGE 25 ANS, NOUS OFFRONS INVENTAIRE EN CONSIGNATION DE PRODUITS EXCLUSIFS, FINANCONS VOS COMPTES. TERRITOIRE EXCLUSIF SI DESIRE. POUR APPOINTEMENT : 526-0887.

VENDEUR DISTRIBUTEUR

Vente et distribution produits de charcuterie bien connus. Camion fourni. Territoire établi dans district de Montréal. Age 25-40. Expérimenté, français, anglais essentiels. Salaire plus commission, généreux bénéfices marginaux. Téléphoner gérant du personnel, 731-7781, Montréal.

REPRESENTANTS

AVONS BESOIN DE REPRESENTANTS SERIEUX, SALAIRE ETABLI, PLUS COMMISSION, POUR MONTREAL. BILINGUES SI POSSIBLE. SE PRESENTER A 2557 BOULEVARD ROSEMONT, ENTRE 3.30 ET 6.30 P.M. DEMANDEZ MONSIEUR JULES BROSSEAU.

PUBLICITE
Guide du Québec

EMPLOIS IMMEDIATS POUR HOMMES ET FEMMES AYANT EXPERIENCE DANS LA VENTE, SALAIRE ILLIMITE POUR AGENTS SERIEUX ET COMPETENTS.
POUR APPOINTEMENT, M. HAREL
384-1623

Vendeur d'immeuble

Bureau d'Immeuble moderne offre emploi à vendeur de propriétés possédant expérience. Plan bonti et conditions de travail extraordinaires. Entrevue discrète à vendeur avec permis. Visitez nos bureaux sans obligation. Réal Pépin, 50 Place Crémazie, suite 508, téléphone 384-6520.

VENDEURS DEMANDES
Vendeurs dynamiques, possédant 12e année, âge 25 à 35 ans, possédant automobile. Salaire de base et commission. 725-5257.

VENDEUR-LIVREURS AVEC CAMION. EMPLOI PERMANENT. VENTE AUX CHAINES DE MAGASINS. SALAIRE ET COMMISSION. IMPORTANTE COMPAGNIE DE DISTRIBUTION DE PRODUITS ALIMENTAIRES ETABLIE. 725-6704.

VENDEURS demandés pour visiter hôtels, hôpitaux, institutions, expérience en produits chimiques. Plein temps ou partiel. Téléphonez entre 9 et 11 a.m. 376-3740.

VENDEUR sérieux, bilingue, entreprise de location d'immeubles. Bons salaire et commission à homme voulu. Appeler M. Benn, entre midi et 2 h., 721-9980.

VENDEURS de meubles temps plein ou partiel avec auto. 674-3035, M. Quintin.

VENDEUR pour introduire articles, ligne secondaire, dans province de Québec, références ; écrire case 6843, La Presse.

VENDEUR demandé pour la région de l'Abitibi et du Nord Ontario. Produits pharmaceutiques et vétérinaires. Frasier & Thornton & Cie Ltée, C.P. 158 Cookshire, P.Q.

VENTE DE PRESTIGE
Avons 3 postes ouverts dans département des ventes pour publicité internationale. Expérience préférable, mais non nécessaire. Entraînement complet, excellentes rémunérations, bonus et autres bénéfices. Pour informations, 878-9471. 1118 Ste-Catherine ouest, suite 305.

ANNONCEURS — VERIFIEZ VOS ANNONCES !

Nous aimerions vérifier chaque annonce classée pour nous assurer qu'elle est imprimée selon vos exigences ; malheureusement, une erreur peut toujours se glisser dans le texte ou dans sa classification.

Afin d'empêcher la parution répétée d'une annonce comportant une erreur, veuillez vérifier votre annonce chaque fois qu'elle paraît et avertissez notre département immédiatement en cas d'erreur.

Nous corrigerons volontiers une erreur dans votre annonce paraissant pour la première fois, mais nous ne pouvons accepter la responsabilité d'une erreur répétée à moins que vous nous en ayez averti. En toute justice, nous ne pouvons être tenus responsables pour un montant dépassant la valeur de ladite annonce. L'annonceur doit assumer ses responsabilités pour toute réclamation qui puisse nous être faite concernant le contenu de son annonce.

Nous vous remercions de votre coopération.

COURS D'HOTELLERIE
Garçons et filles de tables

Faites de votre travail une profession.
Soyez les plus forts et les premiers à recevoir l'Expo '67

COURS DU JOUR ET DU SOIR

Ces cours sont donnés par des professeurs diplômés
POUR DE PLUS AMPLES RENSEIGNEMENTS
Ecole des Services d'Education d'hôtellerie
660 EST, CREMAZIE, SUITE 456
388-2866
ECOLE DETENANT UN PERMIS EN VERTU DES LOIS DES ECOLES PRIVEES.

$10,000 ou plus

LA PLUS IMPORTANTE ENTREPRISE DE FINANCE ET PLACEMENTS AU MONDE AYANT DES BUREAUX DANS 69 PAYS, OFFRE EMPLOI A PERSONNES AMBITIEUSES POUR CONTRIBUER A ETENDRE SON CHAMP D'ACTION DANS LA PROVINCE DE QUEBEC.

- Expérience pas nécessaire : un cours de formation gratuit sera donné aux candidats choisis.
- Avancement rapide au poste de gérant.
- Possibilité de suivre cours avancé d'initiation en Suisse.
- Privilège d'assurance-groupe vie et maladie.

ENTREVUE : EDIFICE C.I.L., 630 DORCHESTER OUEST, CHAMBRE 450, DU MARDI AU VENDREDI, DE 11 H. A 6 H. 30 P.M. OU SUR RENDEZ-VOUS.
878-9651
DEMANDEZ M. LEBLANC

REVENUS ADDITIONNELS

COLLABOREZ à l'établissement d'une compagnie canadienne-française en travaillant à temps partiel. Possibilités d'avancement pour personnes dynamiques. 254-4606.

HOMMES OU FEMMES

21 ET PLUS, AVEC OU SANS VOITURE, MINIMUM $100 ET PLUS PAR SEMAINE. M. GAROW.
735-0096
DE 10 A.M. A 5 P.M.

BAS DE NYLON

Augmentez revenus, ventes faciles, gros profits, aucun risque — votre entreprise. Qualité et prix de gros incomparables. Première qualité, $3 douz. et plus. Catalogue et détails complets. Téléphonez, écrivez ou rendez-vous maintenant manufacturier, Raslon, 10383 Hébert, Montréal-Nord, 322-6812.

BAS DE NYLON
Prix gros $3 douz., 1ère qualité. Vendeuses demandées commande postale. Sylray Hosiery, 1999 Rosemont, CR. 9-7712.

EXPEDITION

EXCELLENTE OCCASION, EMBALLEUR EXPERIMENTE, EMPLOI STABLE, EXCELLENT SALAIRE. BEAVER KNIT WEAR LTD., 355 LOUVAIN OUEST, DU. 1-4434.

A BAS prix, peinture, plâtre, brique, menuiserie, ouvrage garanti. 669-0249.

ADOPTEZ IBM, cours jours, soirs. 1723 Place Ville-Marie, 861-8484.

AIMEZ-VOUS CREER
Dessinez vos idées sur papier pour les tissus imprimés. Cours de formation individuels. 4595 avenue du Parc, 842-6777.

AVEZ-VOUS besoin $50 à $60 par semaine. Temps partiel soir - samedi. Voiture nécessaire. 522-7692.

CHANCE unique à ceux qui ont de l'argent, et à ceux qui n'en ont pas, soit d'augmenter leurs revenus ou se faire un salaire convenable. Temps plein ou partiel. 453-8912.

COMPAGNIE réputée dans le domaine du placement invite personne compétente. Pour entrevue, M. Tessier. 482-8067.

COMPTABLE demandé par compagnie fagriquant radio et tourne-disques. Doit être capable et ambitieux. S'abstenir si non qualifié. District Côte-de-Liesse. Salaire à discuter. Appeler F. Whalter, 636-1880.

CONCIERGE, couple sérieux, sans enfant, expérience. 256-2878.

COUPLE DEMANDE POUR S'OCCUPER DES FAMILLES ET DE L'ENTRETIEN DU SALON FUNERAIRE. LOGEMENT FOURNI. OPPORTUNITE POUR PERSONNES PENSIONNEES. ECRIRE CASE 6850 LA PRESSE.

ENTREPRENEURS, coupe-vent garçons et enfants, aussi pantalons de neige. 3575 St-Laurent, porte 107.

ETES-VOUS satisfait de votre travail actuel ? Pour le savoir, posez-vous les questions suivantes : Combien de temps me faudra-t-il attendre pour avoir une promotion intéressante ? Suis-je rémunéré en proportion de la part de travail que je fournis ? Quelle sécurité dans l'avenir me donneront toutes les années que j'aurai sacrifiées au profit de mon employeur ? Suis-je capable de tirer meilleur profit de mes capacités et de mon esprit d'initiative ? Un des plus importants organismes canadiens de Fonds mutuels, offre aux hommes et femmes de plus de 25 ans, une profession rémunératrice et très intéressante. Téléphonez M. Hoggar, 271-2401.

MONT-HABITANT
St-Sauveur
Demandons chef en second
Serveuses pour salle à manger, bar-salon
Travail à l'année
Excellent salaire
Références requises
861-2283

HOMMES et femmes demandés avec automobile, $75 par semaine. Temps plein, partiel. S'adresser : 10339 Boul. St-Laurent, suite 5.

REPRESENTANTS, REPRESENTANTES AVEC AUTO DEMANDES — 721-6352.

HOMMES OU FEMMES DEMANDES
Si vous avez déjà une clientèle d'établie dans les produits capillaires, d'utilités, vitamines et remèdes brevetés, pourquoi ne pas acheter directement du manufacturier et réaliser ainsi 10 à 15% de plus. Renseignements et entrevues confidentiels. Ecrire à Roland St-Pierre, Division des Ventes, Laboratoires Multilab Inc., 1386 Craig Est, Montréal, Qué.

TECHNICIEN ou technicienne diplômé en bactériologie avec expérience de préférence. Hôpital St-Joseph de Rosemont. 256-2681. Poste 276.

TECHNICIEN (NE)
Avec expérience, en biochimie, bilingue, pour Hôpital général, 729-4371, local 34 Monsieur Georges.

10 VENDEURS OU VENDEUSES A DOMICILE POUR MONTREAL ET ENVIRONS. SI VOUS ETES INTERESSES A REALISER $100 ET PLUS PAR SEMAINE, JOIGNEZ-VOUS A NOTRE EQUIPE. NOUS POSSEDONS LES MEILLEURS PRODUITS D'UTILITE DOMESTIQUE, TRES BIEN PRESENTES. NOUS PAYONS UNE TRES FORTE COMMISSION QUE VOUS PRELEVEZ AU MOMENT DE LA VENTE. NOUS EXIGEONS : PERSONNES HONNETES ET MISES SOIGNEE. AUTOMOBILE SI POSSIBLE. POUR RENDEZ-VOUS, TELEPHONEZ : 322-1359.

VENDEUR ou vendeuse pour magasin de disques, avec ou sans expérience. St présenter samedi avant midi, 3746 Masson.

611 FEMMES FILLES DEMANDEES

ADOPTEZ IBM, cours jours, soirs. 1723 Place Ville-Marie, 861-8484.

AIMEZ-VOUS le public, disposez-vous de quelques heures par jour. A temps partiel visitez parents, amies, faites jusqu'à $3 l'heure sans effort. Maison connue depuis près de 40 ans. LA. 6-9191 ou DU. 7-5541.

APPRENEZ à conduire facilement, 16 à 72 ans. Ecole conduite Villeneuve, 866-4601.

APPRENEZ, broder le smoking, pour ouvrage à domicile. DA. 2-6927.

APPRENTIES opératrices de machine à coudre Singer et machine Overlock; Moe Stein Inc., 460 Ste-Catherine ouest, salle 927.

ARCHIVISTE MEDICALE
Diplômée, avec expérience, pour un hôpital général de 250 lits, doit être capable de prendre charge du département. Case 6815 La Presse.

ARTISTE peintre amateur, exposez vos tableaux. 1599 St-Denis.

ASSISTANTE-COMPTABLE avec expérience du dactylo, bilingue, 288-0165, M. Therrien.

AVEZ-VOUS DES CONNAISSANCES DANS L'IMPRIMERIE ?
La candidate devra être expérimentée dans ce domaine, bilingue, dactylographe. S.V.P. téléphoner 288-5191, Mme Lagace.

AVONS besoin jeunes filles pour présentation de mode. 276-1722.

AVONS BESOIN dames, demoiselles, élégantes, pour présentations de mode. CR. 4-1965.

BEAUTY Counselors. Noël approche, employez vos heures libres à faire de l'argent. Belle opportunité. HU. 8-4029.

CAISSIERE COPACABANA, EXPERIENCE ET REFERENCES NECESSAIRES. POUR ENTREVUE PRESENTEZ-VOUS, VENDREDI, SAMEDI OU LUNDI ENTRE 4 ET 5.30 HEURES 1112 STE-CATHERINE OUEST. M. GAGNON.

CAISSIERE demandée 20-25 ans, apparence soignée, si qualifiée, 273-6392.

CAISSIERE bilingue, avec expérience, demandée dans une épicerie. S'adresser à 0901 Charlevoix.

CAISSIERE fiable, magasin chaussures de qualité pour dames, bilingue, références. 489-7519, de 9 à midi.

CHOMEDEY, Parc Industriel, fille demandée pour ouvrage de bureau, dactylo, bilingue, 1785, boulevard Fortin.

CLUB de nuit demande femme pour toilette des dames. 316 Ste-Catherine ouest, après 9 p.m.

COIFFEUSE expérimentée fin de semaine seulement, nouveau salon, Côte-des-Neiges, 738-0643.

COLLECTEUR bilingue, avec expérience. Bonne apparence, cours commercial exigé, salaire et commission. S'adresser à M. W. Hiller, Contrôle Collection Québec Limitée, 400 Ontario Ouest. Chambre 1006. 288-3366.

COMMIS dactylo, bilingue, pour travail général de bureau, assurance groupe, fonds de pension, etc. Pour appointement téléphoner 481-0215.

COMMIS de bureau bilingue. Bonne en chiffres, pour département des commandes. S'adresser : Harvine International, 99 Chabanel Ouest, Chambre 605.

COMMIS pour aider dans manufacture, bonne écriture. Dore Lingerie, 550 Beaumont, au 5e, porte 501 ; 271-1153.

COMPAGNIE de cinéma demande 2 femmes pour vérification de films. Expérience désirée mais non essentielle. 40 heures, semaine de 5 jours. $44 par semaine pour débuter, sans expérience. Salaire plus élevé si expérimentée. Augmentation à intervalles réguliers, bénéfices avantageux pour employés. Appeler M. MacLeod, 484-1180.

CONTREMAITRESSE expérimentée, vêtements d'enfants en tricot et coton. Travail par section. DU. 9-1353.

611 FEMMES FILLES DEMANDEES

611 FEMMES FILLES DEMANDEES

611 FEMMES FILLES DEMANDEES

611 FEMMES FILLES DEMANDEES

611 FEMMES FILLES DEMANDEES

DACTYLO

— AGE 30 A 40 ANS.
— SITUATION PERMANENTE. SEMAINE 5 JOURS.
— LES CANDIDATES DEVRONT POSSEDER UNE BONNE CONNAISSANCE DU FRANCAIS AINSI QU'UNE CONNAISSANCE COURANTE DE L'ANGLAIS.
— FONCTIONS : OUVRAGE GENERAL DE BUREAU, CORRESPONDANCE COURANTE.

FAIRE VOTRE DEMANDE PAR ECRIT. DISCRETION ABSOLUE.
N.-G. COUSINEAU
LES LIBRAIRIES PILON INC.
750 rue Beaubien
Montréal, Qué.

SECRETAIRE D'EXECUTIF

Situation permanente, immédiate pour jeune personne qualifiée (célibataire de préférence), parfaitement bilingue, pouvant écrire correctement le français et l'anglais, prenant sténo à vitesse normale. Conditions de travail excellentes. I.B.M., "Executive", Xerox, etc. Tous bénéfices usuels; assurance groupe, etc. La candidate choisie pour sa compétence recevra un excellent salaire en rapport avec son expérience. Pour entrevue, appeler J. H. Chénard, 381-9151.
LES CIMENTS DU ST-LAURENT
50 PLACE CREMAZIE

COMPTES RECEVABLES

IMPORTANT GROUPE DE COMPAGNIES D'ASSURANCES GENERALES REQUIERT PREPOSEE AUX COMPTES A RECEVOIR DES AGENTS. EXPERIENCE EN ASSURANCE PREFERABLE, MAIS NON ESSENTIELLE. ECRIRE OU TELEPHONER M. POISSANT, GROUPE FEDERATION, 275 ST-JACQUES OUEST. VI. 2-1701.

ST-HUBERT BAR-B-Q LTEE
PONT-VIAU

A ENCORE DES POSITIONS DE LIBRES POUR :
SERVEUSES
DE 20 ANS ET PLUS. UNIFORMES DE 8 A 12 ANS. PERSONNALITE AGREABLE. POSITIONS POUR LE JOUR, LE SOIR ET HEURES BRISEES. VOUS PRESENTER APRES 2 P.M., A :
6355 ST-HUBERT

25 VENDEUSES

Vendeuses possédant licence de chauffeur demandées pour vente de pains, service à domicile. Nous offrons assurance, plan de pension et vacances payées. Pour appointement, appelez M. O. Monette, 731-9680, de 9 h. à 6 h.

ASSISTANTE CAISSIERE

DOIT ETRE BILINGUE, AVOIR EXPERIENCE DU BUREAU ET BONNE APPARENCE. EXCELLENTES CONDITIONS DE TRAVAIL. S'AD. FRAUD'S INC., 895 STE-CATHERINE OUEST.

DACTYLO BILINGUE

AVEC CONNAISSANCE GENERALE DE BUREAU. REFERENCES REQUISES. 273-9931.

COUTURIERES

AVEC EXPERIENCE POUR CONFECTIONNER DRAPERIES, RIDEAUX. A DOMICILE. E. LECOMPTE DRAPERIE, 849-8607.

Réceptionniste dentaire

POSITION ATTRAYANTE POUR UNE RECEPTIONNISTE DANS UN BUREAU DENTAIRE. DOIT ETRE BILINGUE, AGEE DE PREFERENCE ENTRE 25 ET 35 ANS. SEMAINE DE 40 HEURES, DE 9 A 12 A.M. DE 2 A 7 P.M. ENDROIT ROXBORO PRES DE LA GARE. ECRIRE A CASE POSTALE 171 ROXBORO.

FILLES DE TABLES EXPERIMENTEES

Pour salle à manger, hôtel des Laurentides, bilingues, références exigées. Position à l'année. Chambre et pension. Entrevue, appelez
861-2966, POSTE 256

CONTREMAITRESSE pour vêtement de nuit, travail permanent. S'adresser à Home and Country Casual, 5505 Iberville.

CONTREMAITRESSE, petite manufacture, Ahuntsic, conditions intéressantes, 381-4253.

COUTURIERE très expérimentée en couture et rembourrage coussins et couvre-lits, bon salaire, travail régulier. 5196 Côte-des-Neiges, RE. 7-8183; RE. 3-1228.

COUTURIERES expérimentées dans vêtements d'enfants pour magasin. 1769 Fleury Est.

COUTURIERES demandées expérimentées dans les coussins. Très bon salaire, ouvrage permanent. Pride Industries, 99 Chabanel Ouest, chambre 501. M. Corbin.

DACTYLOGRAPHIE, COURS, DISQUES, DIPLOME. DACTYLOGRAPHES $5. 331-9613, 681-1434.

DACTYLO, réceptionniste, bilingue, $50 semaine. 8001, 18e Avenue, St-Michel.

DACTYLO bilingue expérimentée pour travail de secrétaire et travail général de bureau, manufacture, position permanente. Ste-Thérèse, 435-2433; M. Isaac.

DACTYLO pour correspondance, jeune fille bilingue. 866-1048.

DACTYLO bilingue, pour travail général connaissances en tenue de livres, 8711 Notre-Dame est.

DACTYLO connaissant le maniement du dictaphone, français anglais. Bon salaire. 381-8711.

DACTYLO-sténo pour courtier en assurance, nord ville, excellentes conditions de travail, salaire selon qualifications. Fournir références, écrire Case 6301 La Presse.

DACTYLO junior, avec connaissance de l'anglais pour compagnie d'assurance générale. Communiquer avec M. Y.-A. Hubert, 875-5030.

DAME âgée pour garder enfant dans Ahuntsic. 387-9485.

DAME aimant le monde, les bijoux, et l'argent. Elle a des connaissances dans la vente directe ce qui pourrait en faire une gérante dans notre compagnie canadienne. Auto nécessaire. Les renseignements fournis à la première entrevue, Mlle Raymond, 526-3979.

DANSEUSES A-Go-Go libres de voyager dans province, 769-9966.

DAME seule, infirme acceptée, pour garder enfants quelques heures par semaine. Logée nourrie, salaire. 271-1243.

DEMANDONS jeune personne énergique pour pliage de chemises dans plan de nettoyage moderne à Chomedey. 4681 Samson. 681-5600.

DESSINATRICE DE ROBES
expérimentée, pour série de robes de prix moyens pour demoiselles ; s'ad. à Phillips Dress Co. Ltd., 1435 Bleury, salle 500.

DONNERAIS chambre, pension à dame âgée pour garder 2 enfants d'âge scolaire. 581-2743, de 9 à 2 heures après-midi.

ETUDIANTES demandées, habitant le nord de Montréal, travail de téléphonistes, 3 jours par semaine, 5 à 9 p.m. 321-4493.

EXAMINEUSE demandée pour examiner et couper fils dans robes de qualité. Travail régulier, bon salaire. S'adresser Trend Fashions, 1470 Peel, chambre 205.

EXAMINATRICE-FINISSEUSE
Pour manufacture lingerie, doit être capable de conduire 4 autres filles, belle chance d'avancement, bilingue. S'ad. Fashion Fit Lingerie Ltd., 80 rue St-Viateur est, 2e étage.

PRESSEUSES CHEMISES

demandées avec expérience sur presse automatique. Semaine de 5 jours, très bon salaire pour personnel compétent. Travail permanent, excellentes conditions de travail, bénéfices marginaux. S'adresser au service du personnel.
TOILET LAUNDRIES LTD.
750, rue Guy

BIENTOT NOEL SERA LA !

Etes-vous prêtes mesdames pour cette occasion ? Faites-vous un revenu substantiel durant vos heures de loisir. Appelez
AVON
Dès aujourd'hui. Signalez
866-2685
JEUNES FILLES
OUVRAGE DANS MANUFACTURE DE JOUETS. EXPERIENCE NON REQUISE. PRESENTEZ-VOUS A :
9850 JEANNE-MANCE

DOSCO STEEL LIMITED
USINE DE MONTREAL
demande une
STENO-DACTYLO EXPERIMENTEE
La capacité de se servir d'une calculatrice et de taper les rapports aiderait définitivement.
S'adresser, pour entrevue, au
DIRECTEUR DU PERSONNEL
5870 ST. PATRICK
MONTREAL 20.
766-7761 — POSTE 204.

SERVEUSES

DE 20 ANS ET PLUS. UNIFORMES DE 8 A 12 ANS. POSITION REGULIERE, VOUS PRESENTER A :
4653 OUEST, NOTRE-DAME

CAISSIERE

A TEMPS SUPPLEMENTAIRE POUR RESTAURANT. APPARENCE SOIGNEE. AVEC BONNES REFERENCES. VOUS PRESENTER APRES 2 H. P.M. A :
6355 ST-HUBERT

COMMIS AU CLASSEMENT

JEUNE PERSONNE BILINGUE, AGEE DE 17 A 20 ANS, CELIBATAIRE, 11e ANNEE, SEMAINE 5 JOURS. CROIX-BLEUE, 550 OUEST, SHERBROOKE.

VENDEUSE BILINGUE
MATERIEL D'ARTISTE
Etudes 10e année, âge 23 ans et plus. Commerçant de matériel d'artiste. Soit vendeuse ou exécutante. T. Desmarais, Omer DeSerres Ltée, 1406 St-Denis, 288-0251.

STENO-DACTYLO
BILINGUE, CONDITIONS AVANTAGEUSES, TOUS LES AVANTAGES SOCIAUX, CHANCES D'AVANCEMENT. 189 ROCKLAND, VILLE MONT-ROYAL.

OPERATRICES

Pour machines Overlock et ordinaires, travail par section, salaire garanti dès début ; 6 personnes demandées immédiatement ; Idéal Lingerie & Housecoats Inc., 486 Ste-Catherine ouest, 3e étage.

CHAUSSURES

COUTURE
Opératrices d'expérience, travail régulier, bon salaire, fêtes payées, assurance. 368-4320.

EXAMINATRICES de vêtements sport de dames ; Irving Sportwear, 1193 Carré Phillips, 3e étage.

EXCELLENTE occasion pour faire de l'argent, femmes de 25 à 45 ans, 737-8077.

EXPERIENCE NON NECESSAIRE
Important manufacturier de vêtements sport pour dames demande des jeunes filles inexpérimentées désireuses de devenir apprenties opératrices. A Ville St-Laurent, nord du boul. Métropolitain, immeuble neuf et moderne. Casualaire Inc., 99, rue Chabanel ouest, au 5e.

FEMMES de chambres, serveuses de table, femmes de comptoir pour cafétéria, bilingues. Demandés saison hiver. Envoyez tous détails à Guy Landry, Mont-Tremblant Lodge, Mont-Tremblant, P.Q.

FEMME ou fille honnête, propre, garder

613 EMPLOI DEMANDE — FEMMES - FILLES

FEMME DE MENAGE

Demande ouvrage à la journée. Pas d'appels d'hommes. Appelez le soir, après 6 h. jusqu'à 11 h., 376-1267.

FEMME de ménage demande ouvrage à la journée. De préférence Pointe-aux-Trembles. 642-5904.

FEMME prendrait ouvrage manufacture à domicile, couper fils, etc. 254-0337.

FERAIS travail dactylo à domicile pour compagnie Canadienne française. 254-8588.

IRAIS garder enfants, ou personnes âgées, 5 jours semaine, lundi - vendredi: CR. 6-4497, après 6 heures.

JEUNE femme demande ouvrage à domicile, cartes ou autres, 388-1317.

JEUNE fille, 21 ans désire travail dans vente de produits de beauté. Soir seulement. 522-8410.

LAVAGE, repassage, reprisage, travaux légers, expérience, références. LA. 5-8251.

SECRETAIRE expérience aimerait travailler dans firme légale. 733-9147.

PRENDRAIS travail dactylo à domicile, enveloppes, copies, etc. 388-2421.

615 SERVICE DOMESTIQUE

AHUNTSIC, femme à tout faire, mardi, jeudi, samedi, 8 à 5.30, $8, références. 387-7553.

AHUNTSIC, ai besoin aide-ménagère 5 jours semaine, de 9 à 7 heures. 380-5090.

A BELOEIL, personne seule, avec enfants d'âge scolaire, cherche personne sérieuse pour diriger foyer. Congé samedi, dimanche. Chambre privée. DU. 9-3303.

CHAMBLY, bon chez-soi, légers travaux, 2 enfants, 277-1802.

A COTE-DES-NEIGES
Près oratoire Saint-Joseph, avons besoin aide générale, 3 enfants, chambre, télévision, bon salaire, références. 523-2217, avant 5 heures.

OUTREMONT, gardienne, 2 jeunes enfants, légers travaux, 5 jours. 739-6544.

ROSEMONT, vrai chez-soi, chambre privée, télévision, laveuse, sécheuse automatiques, laveuse de vaisselle, femme ménage. CL. 9-5179.

ROSEMONT, fille, femme, logée si désiré, chambre privée, commodités. 727-4744.

VILLE D'AUTEUIL, femme d'un certain âge, prendre soin un enfant 4 ans, légers travaux domestiques, références exigées. FE. 4-4403.

ACCEPTERAIS fille mère ou jeune fille. Appelez entre 8-1 h. p.m., 729-3552.

ACCEPTERAIS FILLE-MERE, $10 SEMAINE, LOGEE, NOURRIE. 321-8048.

AI BESOIN bonne pour ouvrage général, 256-0902.

AI BESOIN aide domestique pour une couple de mois. Tous appareils modernes; chambre, téléviseur, téléphone privés. Congés, mercredi, dimanche. $30. St-Lambert, 671-0096.

AIDE maternelle compétente, logée, travaux légers, principalement surveillance d'enfants. Future mère bienvenue, $50 par mois. Mme H. Beck, 62 Frankton Crescent, Toronto, Ontario.

AIDE ménagère, 2 enfants, chambre seule, $30. St-Lambert, 671-0063.

AIDE générale, prendre soin bébé 1 an, travaux légers, chambre privée, télévision, bon chez-soi, salaire excellent. 661-4666.

AIDE maman, temps partiel, à Chomedey, légers services. 669-1832.

AIDE domestique Anglaise, petite famille d'adultes, bonnes conditions, références, 526-8822.

AIDE ménagère aimant enfants pour maison privée St-Lambert, fin de semaine libre, $35 par semaine. OR. 1-2195.

AIDE POUR OUVRAGE LEGER MAISON, AYANT SA PROPRE CHAMBRE BAIN, TELEVISION, ETC. EXCELLENT SALAIRE. RE. 1-1417.

AIDE GENERALE EXPERIMENTEE, CENTRE DE WESTMOUNT, PAS CUISINE, PARLANT ANGLAIS. 482-5478.

AIDE GENERALE, 3 adultes, un bébé, chambre, télévision privées, congés à discuter. $25. 334-7415.

AIDE MENAGERE de race noire demandée, 4 enfants. 663-1845.

AIDE ménagère un bébé, 3 adolescents, 5 jours, $25. Nouveau Bordeaux, 334-0795.

ATTENTION — $35-$45 semaine. Bonne expérimentée, chambre privée, 2 enfants. Avons femme ménage. RE. 7-2782.

AURAIS besoin d'une dame fiable pour garder 2 enfants 3½-1½ ans. Mercredi, jeudi, vendredi. Appeler jour 276-3797, après 7 heures 361-1945.

$400 AVEC AUG. APRES 3 MOIS COUPLE SANS ENFANTS, MAITRE D'HOTEL, VALET ET CUISINIERE, DISTINGUE, TRAVAILLANT, PROPRE, POUR MAISON PRIVEE, CENTRE DE LA VILLE, ECRIRE MENTIONNANT AGE, REFERENCES, EXPERIENCE CASE 6794 LA PRSSE.

BESOIN urgent femme ou fille-mère, légers travaux, logée, nourrie, salaire. 323-4373.

BONNE à tout faire compétente, aussi aider soins enfants. Logée ou non. Bons gages. Faut parler un peu anglais. District Côte-des-Neiges, 737-5228.

BONNE générale expérimentée, avons autre aide permanente, maison de Hampstead, chambre seule avec bain, excellent salaire. 484-0963.

BONNE, $40 PAR SEMAINE
Personne responsable, capable demeurer seule presque toute la journée, s'occuper de cuisine et ménage, 6 enfants au collège à Montréal toute la journée. Tous accessoires électriques, maison neuve Dorval, seulement 25 minutes centre de ville par autobus. 937-9303, de 9 à 5; 631-6328, après 7.

BONNE générale travailleuse pour maison de St-Laurent, temps plein ou partiel, références requises. 747-7407.

BONNE demandée, lundi midi au samedi midi pour travail à Ste-Thérèse-en-Haut. RA. 2-3506 ou 435-7469, salaire $30.

BONNE, OUVRAGE GENERAL, 2 ENFANTS, LOGEE, NOURRIE. 663-3871.

BONNE générale pour famille canadienne, 3 enfants. Appeler à: 256-7272.

BONNE demandée, bon chez-soi, 5568 King Edward. 486-4391.

BONNE générale, travailleuse pour petite maison de Dorval (2 enfants), bon salaire, congés réguliers: 631-9246.

BONNE à tout faire, chambre privée, télévision. HU. 9-4409.

CELIBATAIRE ou veuve désirant bon chez-soi, légers travaux, 1 fillette 10 ans. 674-7508, après 7 heures.

CHERCHE aide ménagère, préférence européenne, bon salaire si capable. 737-0732.

COMPAGNE ménagère capable de faire cuisine pour partager petit appartement de Westmount avec veuve au début de 60 ans. Chambre et pension gratuites, plus petit salaire, immédiatement. 935-6495.

COUPLE travaillant à l'extérieur, 2 enfants, cherche bonne 25-50 ans. Nourrie, logée, $30. 737-9490, soir 342-2141.

COUPLE pour service domestique, petite famille, adultes, Westmount. Mari, pour service de table, femme pour cuisine et légers travaux. Toutes commodités, appartements et entrée privés. 484-3697.

COUPLE
Pour famille canadienne-française, centre ville. Femme pour cuisine et soins d'enfants, homme pour service de table et ouvrage général. Appartements privés. Bon salaire. 933-1436.

DACTYLOGRAPHIE, COURS, DISQUES, DIPLOME, DACTYLOGRAPHES, $5. 331-9613, 681-1434.

DAME âgée demandée, 3 enfants, légers travaux, bon salaire. 273-2996.

DAME, demoiselle, garder enfants 1 mois à 2 ans. De 8 à 5, 5 jours. $18. Jalobert près Langelier. 259-5824.

DESIRE dame âgée pour prendre soin trois enfants. Aucun autre travail. 521-3065.

DONNERAIS chambre à jeune fille seule en retour de légers travaux. 376-4252.

EXCELLENT salaire, servante générale, légers travaux domestiques, avons femme de ménage, chambre seule, télévision, aimant les enfants; 681-0481.

EXCELLENTS gages, fille compétente, travail ménager courant. Deux enfants d'âge scolaire. Chambre privée. Bain. Femme de ménage en service. 489-9079.

615 SERVICE DOMESTIQUE

ATTENTION !

AI BESOIN IMMEDIATEMENT DE 2 PERSONNES RESPONSABLES, SERIEUSES, AVEC EXPERIENCE ET COMPETENCE. REFERENCES DEMANDEES. UNE PERSONNE SACHANT FAIRE LA CUISINE, LE LAVAGE, ET LE REPASSAGE, ET UNE AUTRE POUR OUVRAGE GENERAL DE LA MAISON. TRES BON SALAIRE. — 334-9352.

EXCELLENTS GAGES

AIDE GENERALE CONNAISSANT LA CUISINE. LOGEE. FEMME MENAGE EN SERVICE. RECOMMANDATIONS NECESSAIRES. 488-4057.

BONNE A TOUT FAIRE — $40

Travail de maison facile, sans cuisine, maison de Westmount. Chambre et TV personnels. Autre aide en service. Recommandations locales, et expérience requises. HU. 6-1133.

FEMME ou fille pour garder un bébé, légers travaux, bon chez soi, 254-3980.

FEMME pas logée, nourrie. De 9-7:30. Dimanche libre. 259-3321.

FEMME de ménage demandée, mercredi, préférence quartier Nouveau-Bordeaux. 334-2624.

FEMME 30-40 ans, 2 enfants, ouvrage général, chambre privée. 861-1747.

FEMME de ménage pour maison privée. Très bonnes conditions. Peut coucher. 276-4022.

FILLE pour garder enfant 17 mois, de 7 à 11 p.m. 524-2473.

FILLE fiable, travaux domestiques, soins d'un bébé. Chambre seule avec bain et TV. Chomedey. 688-2505 ou M. M. Zipkin, 842-8425.

FILLE fiable aimant enfants, travaillants, désirant bon chez-soi, dimanche et soirs libres, $25; 352-7314, après 6 h.

FILLE-MERE demandée, pour garder 2 enfants. Lundi - vendredi ou semaine. 626-3737.

FILLE TRAVAILLEUSE
Aimant les enfants, chambre seule, bain, télévision; avons femme de ménage. 484-5333.

FILLE ou femme travailleuse pour petit bungalow, bon chez-soi, doit aimer les enfants. Bon salaire, chambre seule avec salle de bains, TV. Références. HU. 6-1460.

FILLE-MERE ou autre pour banlieue, chambre seule, 684-6424.

FILLE MERE ou dame pour prendre soin enfants lundi-vendredi, chambre privée, 521-0183.

FUTURE maman bienvenue, personne de campagne préférée. Fin de semaine libre. Après 2 heures. 667-8600.

GAGES $35 par semaine, bonne, 3 adultes, toutes commodités, chambre et TV personnels, logée. RE. 8-1433.

GARDIENNE fiable demandée, légers travaux, 8 à 5.30 heures, lundi au vendredi, Nouveau-Bordeaux, 331-2493.

JEUNE fille de campagne demandée, honnête, fiable, pour garder 2 enfants, nourrie, logée, salaire, 3750 St-André, appt 2, 3e.

JEUNE fille-mère, logée, nourrie, aide générale, maison privée. CL. 4-3034.

MENAGERE
Bungalow moderne à St-Laurent, toutes commodités, salle de bain et TV personnels. Deux enfants d'âge scolaire. 387-7308; après 6 h.: 744-0765.

MENAGERE expérimentée pour maison recherchée de Dorval, femme de ménage en servce. Salaire élevé, 2 enfants d'âge scolaire. Recommandations. ME. 1-5897.

MENAGERE, propre, ayant recommandations. Jeudi après-midi et soirées libres; fin de semaine tous les 2 semaines. Bonnis de Noël. WE. 5-5589.

$160 PAR MOIS, bonne demandée pour prendre soin de maison, 2 enfants, chambre seule, t.v.; RE. 8-5007.

PERSONNE consciencieuse, un enfant, menus travaux. 352-7703.

PERSONNE d'expérience, non chez-soi, bon salaire, toutes commodités. Aimant enfants et la campagne, Mont St-Grégoire, comté Iberville, près St-Jean, à 25 milles Montréal. Téléphone Inter: Lucerne 9-7898.

PERSONNE fiable, travaux domestiques, garder enfants. Bon chez soi. 663-4433.

PERSONNE fiable, soin enfants, demeurant maison, travaux légers. 861-8484.

PERSONNE fiable d'âge mûr, aimant enfants (2), légers travaux domestiques, chambre et salle de bain privées, télévision, congés, références requises, logée, nourrie, $100. mois. DU. 9-1086.

PERSONNE fiable demandée pour garder 4 enfants, $25 semaine, nourrie et couchée si désiré. 277-4644.

POUR ALLER en Californie, transport payé, parlant un peu d'anglais. Chambre privée. $125 par mois avec augmentations. 481-7598.

PRENDRAIS veuve, logée, nourrie, chambre seule. Echange légers services. 671-2594.

SERVANTE COMPETENTE, GAGES ELEVES, CHAMBRE PRIVEE, TV, AVONS FEMME MENAGE. REFERENCES. 739-2624.

TENUE de maison pour couple à Hampstead, $150 par mois. Il faut parler anglais et présenter bonnes recommandations. HU. 9-2074.

617 COIFFEUSES

A VENDRE, lavabo Belvedère, noir avec robinet et appui-tête, pour salon coiffure. Chaise à shampooing. N'a presque pas servi. Le tout $75. Soir 634-2812.

AI besoin apprenties. S'adresser 3434 St-Denis.

AIDES-COIFFEUSES, temps plein ou partiel. Georges de Dauville. 2330 Lucerne, 735-1663.

APPRENTIE coiffeuse demandée sachant bien peigner. 8930 St-Laurent. 381-5544.

APPRENTIE demandée. Salon Sévigne, 6760 St-Hubert. 276-3607.

APPRENTI, Se présenter mardi, mercredi: 723 Décarie. 747-7444.

APPRENTIE, sachant peigner, pour Lachine, 637-3691.

ASSISTANTE-coiffeuse demandée avec carte apprentie, bon salaire, 661-2762.

ASSISTANTE-coiffeuse demandée, Salon Paul Larue, 346 Ste-Catherine est.

ASSISTANTE expérimentée pour Ville Mont-Royal. 731-5647.

2 ASSISTANTES, temps plein, Salon Constant, 1475 Metcalfe.

ASSISTANTE OU APPRENTIE COIFFEUSE, BILINGUE. SALON MODERNE. 866-8998.

ASSISTANTE avec ou sans expérience, position stable, chances d'avancement, bon salaire, 722-3348.

ASSISTANTE coiffeuse à la semaine, dans Rosemont. RA. 1-6268.

ASSISTANTES demandées, bilingues, 861-1747.

AUBAINE: salon sur Plaza, $3,500; bail 4 ans, 279-1317, FE. 4-2751.

AVONS besoin coiffeuse, carte compagnon, compétente, régulière ou supplémentaire. 729-3660, 721-1046.

COIFFEUSE ou coiffeur, carte de compétence, pour prendre charge nouveau salon de coiffure nord de la ville, dont la propriétaire est malade. Généreuse proposition pour la personne qualifiée, avec option d'achat sans aucun comptant. CR. 4-6704.

COIFFEUR expérimenté, carte compagnon, 738-9014.

COIFFEUR ou coiffeuse, sachant bien peigner, 932-5345; soir: 672-1534.

COIFFEUR-COIFFEUSE avec clientèle, nord ville. Aussi apprentie pour shampooing. 331-3231.

COIFFEUSES d'expérience, conditions intéressantes, Plaza St-Hubert, 279-1317, FE. 4-2751.

COIFFEUSE et jeune fille pour shampooing, salon de beauté à Chomedey, bon salaire. Téléphoner jusqu'à 6 h. 681-3547.

COIFFEUR pour dames, avec expérience, pour prendre charge d'un salon moderne dans banlieue, bonnes conditions de travail, excellent revenu, doit être bilingue. Ecrire Case 6805 La Presse.

COIFFEUR DEMANDE AVEC EXPERIENCE. DO. 6-6408.

COIFFEUSE demandée avec clientèle, salon à Dorval, 631-4664; soir: 631-5078.

COIFFEUSE d'expérience pour aide générale, fin semaine, bon salaire, 255-4985.

COIFFEUSES ou coiffeurs. Aussi apprenties. 727-2120.

COIFFEUSE avec carte maître. Appeler 645-9864, après 7 p.m.

COIFFEUR d'expérience pour salon français dans centre d'achats. 733-9471.

617 COIFFEUSES

COIFFEUR avec carte de compétence, immédiatement, si possible avec clientèle. 3715 Ste-Catherine est.

COIFFEURS ou coiffeuses avec expérience. Très bon salaire. 50/50. Salon Rose, 4609 Montée des Sources, Dollard des Ormeaux.

COIFFEUSE pour fin de semaine, 669-1566.

COIFFEUSE compétente sachant bien peigner, semaine ou temps partiel, immédiatement, rue Lajeunesse, 387-1678 MO. 9-4808.

COIFFEUR compétent ou apprenti, ouvrage permanant. Bon salaire, DA. 1-6600.

COIFFEURS, coiffeuses, de haut calibre, capable coiffures modernes, centre d'achats rive sud. 672-3960, soir: DA. 2-5273.

COIFFEUSE demandée, sachant bien peigner. 2059 Wellington, 935-4759.

COMPETENTS COIFFEURS DEMANDES IMMEDIATEMENT. DORVAL, 631-4305.

COMPETENTE pour samedi, régulière Rosemont. Appelez 728-6607.

FILLE pour shampooing. Expérience nécessaire, carte d'apprentie. HU. 9-5334.

MAITRE-COIFFEUSE demande travail, caissière, réceptionniste, gérance. Honnête, bilingue. CR. 1-9302.

TABLES de travail rondes pour 4 coiffeurs, 4 chaises, 1 comptoir de réception. Jour ou soir. 667-0284, 669-6122.

TRES bonne coiffeuse, manicuriste, fin semaine, salon moderne, bon salaire. Se présenter: 7400 Lajeunesse, CR. 4-4584.

ÉDUCATION - INSTRUCTION

701 ECOLES DE METIERS

SECURITE
APPRENEZ
IBM
PERFORATRICE
OPERATIONS DE BASE SUR MACHINE
PROGRAMMATION
SUR COMPUTATEUR
Appeler
INTERNATIONAL DATA PROCESSING INSTITUTE
SUITE 99
1010 COTE BEAVER HALL
UN. 8-2651

R-E-T-S
SPECIALISTE EN TELEVISION ET ELECTRONIQUE INDUSTRIELLE
POUR INFORMATIONS
ECOLE DE RADIO, D'ELECTRONIQUE ET DE TELEVISION
8607, BOULEVARD ST-LAURENT
TEL. DU. 1-6258
BROCHURE SUR DEMANDE

ADOPTEZ IBM, cours jours, soirs 1723 Place Ville-Marie, 861-8484.

APPRENEZ métier de barbier. Ecole Labrosse, 3241 est, Ste-Catherine.

APPRENEZ métier de barbier, conditions avantageuses, succès assuré. Moreau's Barber School Inc., 1013 St-Laurent.

703 COURS FEMMES - FILLES

ADOPTEZ IBM, cours jours, soirs. 1723 Place Ville-Marie, 861-8484.

A L'ECOLE Yvette Couture, apprenez cours chapeaux, 522-3557, 2015 Laurier.

AVEC DIPLOME
COURS DE TELEPHONE
PROCHAINS COURS: 15 ET 22 NOV.
APPELER ENTRE 1 H. ET 8.30 P.M.
MODERN SWITCHBOARD SCHOOL
INSCRIVEZ-VOUS DES MAINTENANT
4806 ST-DENIS — VI. 4-5671

DACTYLOGRAPHIE, COURS, DISQUES, DIPLOME, DACTYLOGRAPHES, $5. 331-9613. 681-1434.

JEUNE FEMME française donnerait leçons français à domicile. Téléphoner 737-5519.

707 ECOLES DE CONDUITE

ATTENTION! INNOVATION!
L'Ecole de conduite Renault vous offre leçon de conduite gratuite sur Renault. M. Rolland, 523-2153.

708 COURS — INSTRUCTION

TOUT HOMME AMBITIEUX

GAGNE $200 PAR SEMAINE ET PLUS
Nous avons besoin d'hommes de 19 ans et plus qui se soumettront à un entraînement conduisant à des emplois rémunérateurs comme conducteurs de remorques, de tracteurs, si qualifiés.
L'entraînement se fait sur toutes sortes d'équipement y compris à essence et diesel, sur nos terrains d'entraînement de 10 acres. Plusieurs emplois sont disponibles. Le seul centre d'entraînement licencié et accrédité par le bureau d'enregistrement des véhicules-moteur. Termes budgétaires si désiré. Tél.: VI. 4-6015, dépt 3.
DEVRONT POUVOIR COMPRENDRE INSTRUCTIONS EN ANGLAIS.

ADOPTEZ IBM, cours jours, soirs. 1723 Place Ville-Marie, 861-8484.

ANGLAIS
Conversation rapide, succès assuré. 524-9367.

ANGLAIS individuellement. Seule vraie manière d'apprendre. Russell's, 3656 St-Denis.

ANGLAIS, cours privés, jour ou soir, par professeur diplômé et d'expérience, 522-2813.

ANGLAIS
Espagnol, Allemand, Italien, Français, cours privé ou petits groupes à partir de $1.25 l'heure. Résultats garantis. Montreal Language School, 900 Sherbrooke ouest. 849-5871.

CONVERSATION anglaise, professeur célibataire, adultes ou enfants. Soir. VI. 2-4548.

COURS d'anglais sur 20 disques, en très bonne condition. 728-1593.

COURS privés anglais, mathématiques, français, latin, rattrapage par professeur, 271-2271.

COURS DE LANGUE PAR TELEPHONE: ANGLAIS ET ESPAGNOL. AIDE VISUELLE: MANUEL FOURNI PAR EDUCA-PHONE. PROGRES RAPIDE. PROFESSEURS SPECIALISES. 342-1011.

DACTYLOGRAPHIE, COURS, DISQUES, DIPLOME, DACTYLOGRAPHES $5. 331-9613, 681-1434.

JEUNE PROFESSEUR donnant cours de rattrapage 1re à 9e année, toutes matières. Aussi cours d'anglais. Enfants et adultes. Jour: DU. 7-0620; soir: RE. 3-8192, DU. 4-6936.

LEÇONS EFFICACES EN ANGLAIS. PROFESSEUR SPECIALISE. 845-4014 STANLEY PRES STE-CATHERINE

PROFESSEUR donnerais cours à domicile. Français, mathématiques. Prix abordable. 524-1936.

709 COURS DE PERFECTIONNEMENT

ADOPTEZ IBM, cours jours, soirs. 1723 Place Ville-Marie, 861-8484.

vendre n'est pas un problème... si vous annoncez dans les ANNONCES CLASSEES

BESOIN DES SERVICES

805 ENTREPRENEURS

A.B.C. réparation générale brique, pierre, ciment, stucco, plâtre, creusage cave, trottoir, cheminée. 849-8704.

A BAS PRIX, peinture, tapissage, menuiserie, plâtre; satisfaction. 331-6489.

A BAS PRIX, 522-7415, contracteur peintre prendrait contrats immédiatement.

A 728-7179, réparations générales, spécialité plâtre, peinture, joints Gyproc, menuiserie.

A.B.A., réparations, briques, cheminées, blocs, garages, piliers, tuiles, plâtre, gyproc, joints, peinture. 845-8023.

ABAISSEZ prix, réparations de plâtre, ciment roulé, joints gyproc, peinture, immédiatement, 288-2952.

ABAISSER 30% réparations, briques, pierres, joints, cheminées, Roland Hébert, LA. 4-7900.

CONTRACTEUR-peintre, intérieur, extérieur, commercial, résidentiel, tapisserie, ouvrage garanti. DU. 9-0883.

ENTREPRENEUR général, construction résidentielle, commerciale, industrielle, réparations et rénovations, estimation gratuite, service décoration intérieure. OR. 4-3553.

ENTREPRENEUR prendrait construction neuve ou réparations générales. 642-2000.

EXIGEZ LA COMPETENCE
Construction, démolition, excavation, pierre, brique, joints, ciment, fondation enrayons l'eau des murs. Garantie. Assurance. 388-2137.

FIEZ-VOUS A L'EXPERIENCE
Notre main-d'oeuvre est des plus qualifiées pour tous genres de travaux. Equipement complet. DU. 8-2137.

NETTOYAGE de cave, creusage, ouvrage garanti. 625-5952.

PEINTURE tout genre, intérieur, extérieur, garantie, estimation gratuite. 721-3991.

PEINTURES Damarico. Service rapide de 24 heures. Spécialités: maisons privées. Estimation gratuite. 9085 Marseille, 352-5041.

PLATRIER prendrait réparations et ouvrage neuf, 689-5247.

POUR vos réparations de plâtre et joints gyproc, 259-3884.

PRENDRAIS contrats peinture intérieure, bas prix, garantie 1 an. 352-9653.

SPECIALISTE pose céramique murale, tuiles salle de bain, etc. 521-2453.

807 EXTERMINATION DE VERMINE

EXTERMINATION de rats, souris, coquerelles, etc., sans danger, sans senteur, sans sortir. Voiture sans annonce. Résultats garantis, satisfaction ou non-paiement. Service Sanitaire Hygiénique, 731-6149.

809 MENUISERIE — EBENISTERIE

A BAS PRIX, ouvrage tout genre, finitions intérieures, spécialité menuiserie en décoration. Authier & Lapointe, 376-2727.

A-1 SALLE DE JEUX, cuisine, rénovation Viateur Hamelin, 6836 Delanaudière, 274-8520.

BALCON, armoires cuisine tous genres, réparations, menuisier compétent, 525-8682.

MENUISIER prendrait ouvrage, heure ou contrat. 677-0682.

MENUISIER ébéniste prendrait finition de maisons de sous-sol, réparations générales, armoires de cuisine sur plastique laminé, bon équipement. Pouvons fournir très bonnes références. 323-4395.

MENUISERIE générale, fer ornemental, escalier, balcons, portes, châssis. CL. 6-9190.

SOUS-SOL fini luxueusement, coût modique, appartement 15' x 20'. Entre $500 et $800. Estimé gratuit, 352-8199.

813 TAPIS

TAPIS — STOP

Cause déménagement. Aubaine, tapis à liquider 50% prix du gros. Aucun comptant, quantité limitée. 728-4539.

MARCHANDISE de banqueroute, tapis neufs à vendre, 935-8566.

MARCHANDISE de banqueroute, tapis neufs à vendre, 935-8566.

OCCASION exceptionnelle, tapis murmur, aucun comptant, estimation gratuite. 321-1597.

TAPIS directement manufacture. Spécial, broadloom $1.95 verge carrée; tapis passage, $1.69. 3442 St-Denis, 288-7142.

TAPIS toutes sortes, installation mur à mur, poseur d'expérience. 387-9108.

TAPIS nettoyés, 9 x 9, chez-vous pour $2.99. Garanti, 669-1046; 525-7556.

815 PLANCHERS

A-1-A
A bas prix, plancher sablé fini sans poussière, travail par experts. Jour, soir 525-4490.

A-1, A BAS PRIX planchers sablés, finis, expérimenté. LA. 1-4585.

ABSOLUMENT expérimenté, sablage planchers, bonnes conditions. Machines modernes, sans poussière. LA. 2-5823.

DONAT NADON ETABLI 1921, SABLAGE, FINITION, $8. AUSSI NOUVEAU FINI PLASTIQUE. 277-8020.

DUBE - NADON, APPARTEMENTS SABLES, FINIS COMPLETEMENT. $8; IMPERMEABLES $10; AUSSI NOUVEAU FINI PLASTIQUE, RAISONNABLE. CR. 7-6210.

PROFITER de nos avantages de crédit, finition sous-sol, ou autres réparations, estimation gratuite. 321-1597.

817 PEINTURE

ACHETEZ bonne peinture moitié prix, $1.15 et plus gallon. Livraison. 6028 Papineau, CR. 2-4418.

VENTE SENSATIONNELLE
Milliers de gallons des meilleures marques: Sherwin-Williams, Canada Paint, Martin-Senour, Lowe Brothers, C.I.L., moins que la moitié du prix du gros. Livraison gratuite. 6210 Papineau, CR. 2-1033.

819 CHAUFFAGE — PLOMBERIE

SYSTEME de chauffage central eau chaude. 76,000 B.T.U. Chauffage au gaz. Presque neuf. Soir après 6 heures: 273-4875.

821 BRULEURS A L'HUILE

NETTOYAGE, réparage, vente, brûleurs à l'huile, installation, expert en carburateur. 25 ans d'expérience. A. Lavigne, 6231 St-André, 277-5276. 273-1921.

VENTE, service et installation sur brûleurs et fournaise. Expert en carburateurs et thermostat, 276-2211.

823 REPARATIONS DIVERSES

MATELAS, lits continentaux, bonne qualité, Simmons, Sealy, Serta etc., recouverts $9.75 et plus, service estimé gratuit, Boyer Limitée, 722-4625.

MOTEURS, outils, accessoires électriques, estimé, livraison gratuite. 4020 Dandurand, LA. 2-8594.

827 DECORATION INTERIEURE

DESSINS muraux et artistiques et portraitiste. Maurice Malo, 321-8146.

829 COUTURIERES — TAILLEURS

BRASSIERES Parisienne, costumes bain, gaines sur mesures. Rendez-vous: LA. 1-8675.

COUTURIERE française prendrait travail à domicile, robes et manteaux. 253-1960.

835 GARDE-MALADES

INFIRMIERE licenciée, pour service de nuit. Fin de semaine. CL. 5-4088.

837 GARDERIES

CARTIERVILLE, garderais enfant, à partir de 2 ans, journée ou semaine. 331-9636.

MONTREAL - NORD. Accepterais enfants naissants à 7 ans. A la semaine. Soins maternels. 321-3181.

MONTREAL-NORD, prendrais enfants lundi au vendredi, $12 semaine. 323-1325.

ACCEPTERAIS un garçon 3½ ans à 12 ans, 5 jours $12., 7 jours $15. 254-1534.

ACCEPTERAIS bébé naissant à 2 ans, garde-malades diplômées; inspection du docteur toutes les semaines. Logement neuf. Bas; cour. RA. 2-2178.

ACCEPTERAIS bébé, enfant fille-mère, près d'école, prix raisonnable. 321-9629.

ACCEPTERAIS fillette d'âge pré-scolaire, lundi au vendredi, soins maternels. 521-8637.

ACCEPTERAIS 2 bébés, lingerie fournie, foyer moderne. RA. 5-9707.

ACCEPTERAIS enfants la semaine, bonnes références, beaucoup d'expérience. 521-2368.

ACCUEILLERAIS enfant en pension, 3 mois à 5 ans. 676-9209.

DACTYLOGRAPHIE, COURS, DISQUES, DIPLOME, DACTYLOGRAPHES $5. 331-9613, 681-1434.

DAME française garderais 2 enfants, 3-6 ans, 273-7876.

FAMILLE professeurs, Outremont, prendrait élèves pension, études surveillées. 271-2271.

FEMME, garder 2 enfants, 10.45 matin à 6 soir. $6. jour. Après 7. 663-1700.

GARDERAIS enfants en pension 5 jours. 845-9888.

GARDERAIS enfants, grand logement, chambre d'enfant meublée à neuf, bas prix, références, 321-0829.

GARDERAIS enfants chez moi, lundi au vendredi. 389-8512.

GARDERAIS enfants, 3 à 5 ans, 5 jours. 323-3216.

GARDERAIS bébé, jeune dame expérimentée, propre, références. Ste-Rose. 625-6646.

GARDERAIS bébé naissant, à la semaine, Montréal-Nord. 321-5858.

837 GARDERIES

GARDERAIS petite fille 1-6 ans. 665-6212.

GARDERAIS enfants, bons soins, à St-Léonard. 323-3506.

GARDERAIS bébé ou enfant, bon chez-soi. Duvernay. Après 6 heures p.m. 663-4306.

GARDERAIS enfant en tout temps, maison ou extérieur, près Place Crémazie lundi, vendredi. DU. 9-1912.

GARDERAIS enfants de 2 à 3 ans, le jour ou toute la semaine. 728-6468.

GARDERAIS bébé naissant ou enfant, 5 jours, atmosphère familiale. 725-5079.

GARDERAIS enfants, bon chez-soi, bonnes références. 665-6588.

GARDERAIS enfants le soir et fins de semaine. Appeler 581-4914.

GARDERAIS ENFANT DE 3 A 6 ANS. 721-4032.

GARDERAIS ENFANTS DE 4 A 12 ANS. VI. 4-1848.

GARDERAIS enfants, à la journée, 5 jours semaine. 351-0581.

GARDERAIS 2 enfants, à la journée, 5 jours semaine. 254-3101.

GARDIENNE plus de 30 ans, 2 enfants, de 9 à 6 hres $18. semaine. 525-9927.

GRADUEE en puériculture, prendrait bébé en pension, tout fourni. 674-3047.

PENSION, 1ère - 8e année, atmosphère familiale, études dirigées par les professeurs Lycée, da Silva. 388-5764.

PRENDRAIS enfant en pension, bons soins, bon chez-soi. 273-2305.

PRENDRAIS enfants en pension, 1 à 4 ans. Semaine. 525-3913.

PRENDRAIS enfants en pension, 2 ans à 5 ans. 676-2721.

PRENDRAIS enfants naissants jusqu'à 5 ans, pouponnière moderne, vrai chez-soi, garde-bébé diplômée, médecin. RA. 8-9170.

PRENDRAIS enfants en pension, bons soins, grande cour. 669-9479.

PRENDRAIS chez-moi enfants à la journée, garderais le soir à domicile, bonnes références. 321-9520.

PRENDRAIS enfant(s), en pension, du lundi au vendredi. 729-9786.

PRENDRAIS petite fille en pension 2 ans et plus. VI. 9-2951.

TRAVAILLEZ avec confiance pendant que je prendrai soin de votre enfant et en plus une opportunité d'apprendre français et anglais sans autres frais. Pour informations, téléphoner à 323-1586.

839 HOPITAUX PRIVES

COUPLES âgés distingués, O-Bon-R, $9 par jour. 31, 24e avenue, Bois-des-Filions. 625-0033.

845 REMBOURREURS

APPELEZ CR. 7-8236. H. W. Watier Engr., rembourrage chesterfield, etc., matelas neuf, réparation, estimation, livraison gratuites.

CHESTERFIELD rembourrés par meilleurs experts, chaises cuisine, $3.50. Rembourreur Phillips. RE. 3-0123, 9 à 9 heures.

LEGAULT REMBOURREUR
Enregistré, spécialiste chaises chromées, chesterfields, estimation, livraison gratuite. RA. 7-3148; soir: DU. 1-1743.

LEGAULT CHESTERFIELD
Rembourre votre mobilier pour moitié du prix du neuf. Estimation, livraison gratuites. 721-4987, soir DU. 1-1743.

849 IMPRIMERIE

HEIDELBERG original 10 x 15, modèle très récent Miehle vertical V-50, multilith modèle 1250, couteau 26½ pouces. 5720 St-André.

MACHINE à polycopier Gestener. 279-8856.

MULTILITH 14 x 20 et platine. RA. 2-2703.

851 CAMIONNAGE — TRANSPORT

E. TREMBLAY TRANSPORT
Déménagement, entreposage, local et longue distance, bas prix, assurances. 273-3250.

★ A BAS PRIX, service de déménagement pour chambreur, client transporté gratuitement avec ses bagages. LA. 5-4272. ★

A BAS PRIX, déménagement, assuré, jour, soir, Martin Transport. RA. 7-2805.

A BAS PRIX, déménagements, assurés, $6 l'heure. 2 hommes. 276-1810.

APPELEZ TRUDEAU TRANSPORT GENERAL
Déménagement, ville, campagne. Spécialité: poêle, réfrigérateur, entreposage. LA. 1-7535.

APRIL TRANSPORT déménagement Montréal, Québec, Ontario, Nouveau-Brunswick. LA. 2-7330.

BAS PRIX, déménagement à toutes heures, assurés, emballage. 279-2527 276-9296.

BAS PRIX, Claude Transport. Déménagement assuré, local, longue distance. 256-3822.

CAMION à louer à contrat G.M.C. avec boîte fermée. 387-1989.

853 COMPTABILITE

COMPTABILITE, rapports divers, 25 ans d'expérience, références. G. Belliveau, 389-8728.

855 ASSURANCE

ACCIDENTS, feu, vol, longue expérience, évaluation, termes. Candide Paquette, CR. 1-1010.

ALLSTATE Assurance, taux économiques, paiements faciles. W. Vander, 271-4110.

ASSURANCE ALLSTATE
Auto, feu, vol, vie, santé
De 9 a.m. à 9 p.m.
254-7571

ASSURANCE
automobile, mineur licence suspendue, etc Finançons. 524-6315.

ASSURANCE AUTOMOBILE, AUCUN CAS REFUSE, TERMES FACILES. 384-9882.

859 CARTES PROFESSIONNELLES

Médecins

ARTHRITE rhumatisme, névralgie, fatigue tension nerveuse etc., consultation gratuite appeler Dr Faierstein directeur du Centre Chiropratique de Montréal, bureaux à Montréal, 20 ouest boul. St-Joseph, Montréal-Nord, 10931 Pie IX, 843-5019.

J.-F. ROCHELEAU, maladies de peau, génito-urinaires, maladies des organes. 3431, avenue Laval, 288-2424.

CHOQUETTE STANISLAS, maladies vénériennes, syphillis, gonorrhée. 2260, boul. Pie-IX, CL. 5-9989.

INSTITUT MEDICAL, psychologique, désordres psychologiques sexuels, nerveux. 112 ouest, boul. St-Joseph, VI. 5-0356.

VÉHICULES-MOTEUR

913 EQUIPEMENT A NEIGE

CHARRUE à neige pour camion 3 tonnes, $650. 722-6005.

CHARRUE à neige, (One way) pour camion 5 tonnes. Après 7 heures, 634-3663.

921 BATEAUX — MOTEURS YACHT

REVEL LAPSTRA Cruiseabout, convert

940 AUTOS A VENDRE

VENTE SENSATIONNELLE

NOUS RE - RE - RECOUPONS NOS PRIX

266 CHEVROLET 1965 SEDAN BEL-AIR
6 CYL., AUTOMATIQUE, RADIO. SOLDE DE GARANTIE D'AUTO NEUVE — $2195

282 CHEVROLET 1964, 4 PORTES, H.-T. IMPALA
TOUTE EQUIPEE, COMME NEUVE. SEULEMENT — $2395

283 CHEVROLET SEDAN 1962, 6 CYL
REELLE ECONOMIE. AUSSI PEU QUE — $1275

305 CORVAIR 1962 SEDAN MODELE DE LUXE
TRANSMISSION ORDINAIRE. AUSSI PEU QUE — $1195

330 CHEVROLET 1961 BEL-AIR, 4 PORTES, H.-T.
6 CYL., AUTOMATIQUE, RADIO, DIRECTION ASSISTEE — $1295

332 CHEVROLET 1961 SEDAN BISCAYNE
TRANSMISSION AUTOMATIQUE. AUSSI PEU QUE — $1150

364 CORVAIR SPYDER 1964 COUPE
4 VITESSES, RADIO, SOLDE DE GARANTIE D'AUTO NEUVE — $1995

368 PONTIAC 1961, 2 PORTES, V-8
AUTOMATIQUE, RADIO, DIRECTION ASSISTEE — $1235

383 DODGE 1962, DART, 2 PORTES
6 CYL., AUTOMATIQUE, RADIO. AUSSI PEU QUE — $1195

390 CHEVROLET 1965, IMPALA 4 PORTES, H.-T.
V-8, AUTOMATIQUE, RADIO, DIRECTION-FREINS ASSISTES, PNEUS BLANCS — $2865

395 CORVAIR 1964 H.-T., SPYDER
4 VITESSES. AUSSI PEU QUE — $1925

404 OLDSMOBILE 1964 JET STAR SEDAN
TOUTE EQUIPEE. UN SEUL PROPRIETAIRE. BAS PRIX — $2395

410 OLDSMOBILE 1961 H.-T., 4 PORTES
SERIE 98. COMME NEUVE. AUSSI PEU QUE — $1395

418 OLDSMOBILE 1964, 4 PORTES, H.-T., SERIE 88
TOUTE EQUIPEE. UN BEL ACHAT A — $2575

528 CHEVROLET 1965 IMPALA SS, 2 PORTES H.-T.
TOUTE EQUIPEE. CHANCE UNIQUE. SOLDE DE GARANTIE D'AUTO NEUVE — $3050

529 DODGE 1964 H.-T., 2 PORTES POLARA
6 CYL., AUTOMATIQUE, DIRECTION-FREINS ASSISTES, RADIO. SOLDE DE GARANTIE D'AUTO NEUVE — $2275

426 OLDSMOBILE 1964 CONVERTIBLE 98
TOUTE EQUIPEE. SOLDE DE GARANTIE D'AUTO NEUVE — $3395

428 OLDSMOBILE 88, H.-T., 1962, 4 PORTES
TOUTE EQUIPEE. UN BEL ACHAT A — $1695

429 OLDSMOBILE 1965 SEDAN 88, TOUTE EQUIPEE
SOLDE DE GARANTIE D'AUTO NEUVE — $3295

441 PONTIAC 1963 SAFARI ST-WAGON 6 CYL.
AUTOMATIQUE. AUSSI PEU QUE — $1850

446 CHEVROLET 1965 BISCAYNE SEDAN
V-8. AUTOMATIQUE. SOLDE DE GARANTIE D'AUTO NEUVE — $2295

Chevrolet Motor Sales

2080 ouest rue Ste-Catherine

933-6781

CHRYSLER 1962, sedan, bas millage, très bonne condition, propre. — 322-8429.

CHRYSLER 1965 Windsor, 2 portes, hard top, démonstrateur, après 6 heures. Michaud. 642-5376.

$50 COMPTANT
62 Chrysler, hard top, Saratoga, tout servo, bas millage, comme neuf, balance $15. semaine. 381-9978.

CHRYSLER 1962, Windsor, 2 portes, hardtop equipé, prix raisonnable. 368-8673.

CHRYSLER New-Yorker 1958, toute automatique, bonne condition, règlement succession $500. Tel. 277-6775.

CHRYSLER 1956, 8 cylindres, hardtop 2 portes, tous accessoires, moteur et transmission en bon état. Faut vendre, $150. 271-5435.

CHRYSLER 1961, 2 portes, hardtop, Saratoga, 48,500, propre, $950. 388-9567.

CHRYSLER 1961, hardtop, propre, aubaine $850., finance. Demandez G. Faubert, 389-8461.

CHRYSLER Impérial 1959, condition parfaite, tout equipe. Aubaine. Prive. 849-4191 ou 739-3959.

CHRYSLER 61, hardtop, 2 portes, en très bonne condition. 681-1366. M. Corriveau.

CHRYSLER Saratoga hardtop 1963, comme neuf. Faut voir. Financerais. 526-3331.

CHRYSLER 1961, Saratoga noir, Sedan 4 portes, toute equipee, très propre. Particulier. 255-4136.

CITERNE pour camion à l'huile, capacité 2,000 gallons tout equipé. 695-4559.

CITROEN 1960. DS-19 AUTOMATIQUE. 735-3103.

CITROEN D. S. 1965, valeur d'achat $4,200 ; encore 17 mois de garantie. Prix d'aubaine. 937-9551.

CITROEN, I.D. station-wagon, remis à neuf. Texaco Papineau Belanger.

COMET 64, 4 portes, 6 cylindres, particulier. F. Veillette. 676-3222.

'64, COMET 202, 4 portes, 8 cylindres. Automatique. Radio. Bonne condition. $1,350 ou meilleure offre. 527-9643. Soir : 626-6634.

COMET 1961 sedan, automatique, très propre, $995. Terme. 276-5022.

$50. COMPTANT
1961 Chrysler Windsor, hardtop, 2 portes, tout équipée au complet, en spécial cette semaine. M. Labelle. 389-8461.

$100. COMPTANT
1963 Chevy-II super-sport, transmission au plancher, un seul propriétaire, à qui la chance ? M. Labelle. 389-8461.

$100. COMPTANT
1963 Chevrolet Impala, hardtop, 2 portes, automatique, radio, P.S., P.B., un bijou. M. Labelle. 389-8461.

$75 COMPTANT
Comet convertible 1963, V8, automatique, radio, servo direction, ainsi que 6 mois de garantie par écrit. Un seul propriétaire. Échange accepté. Inf. M. Richard, 273-4214.

$25 COMPTANT
62, Falcon coach, radio, peinture neuve, hiverisé, balance $8. semaine. 381-9978.

$100 COMPTANT
Valiant Signet convertible 1965, équipe au complet, nous vous donnons la balance de garantie de 5 ans et acceptons votre échange. Inf. M. Richard, 273-4212.

CONSUL sedan, 1961. Deluxe. Comme neuf. Dame propriétaire. Sacrifierait. 255-4306.

CONSUL Cordina deluxe, 1964, parfaite condition, 10,000 milles, prêt pour l'hiver. $875. Jacqueline Lavergne. 661-3055.

CONSUL 1962 Sedan, très propre. $650. Terme. CR. 6-5519.

CONSUL 1959, bonne condition, propre. $250. Après 6 hres. 388-2910.

CONVERTIBLE Skoda 1960, bon état, $195. Terme. 276-5022.

CONVERTIBLE Chevrolet 1961, 8 cyl., gros moteur, tout equipé, voir 6 à 9. 331-1343.

CONVERTIBLE, Chevrolet Impala 1959 automatique, V-8, radio. Faut vendre. $595. Terme. 276-5519.

CONVERTIBLE, Buick 1961, comme neuf. Aubaine. Terme. CR. 6-5519.

CONV. BUICK Sabre 1960, Pw S, Pw B, radio, blanc, intérieur rouge. Très peu de millage. $100. comptant, balance 30 mois. 273-4212.

CORVAIR CORSA '65, 8,000 milles, 140 h.p., 4 vitesses synchronisées. Parfaite condition. Cause : auto tournie par compagnie. Soir : 663-3653.

CORVAIR 1960 sedan automatique, bonne condition. $750. Termes. CR. 6-5519.

CORVAIR 1961, comme neuf. Aubaine. Financerais. 526-3331.

CORVAIR 62, modèle 700, automatique, radio, $875. Docteur Salem, 254-8341.

CORVAIR 61, modèle Monza, 9,000 milles, état neuf. Téléphone 729-1635.

CORVAIR Manza automatique 1963. Un propriétaire. Comme neuf. Financerais. 523-1122.

CORVETTE 1964 convertible Stingray, radio AM-FM, vitres électriques, prive. 381-1829, soir : 625-6565. Prendrais échange ; demandez M. Maurice.

CORVETTE 1960 tout équipé, meilleur offre, 9 A.M. à 5 P.M. VI. 9-4561.

DECAPOTABLE, Pontiac 1963, Parisienne, sièges baquets, V-8, servos-freins-direction, radio, gris métallique, intérieur noir. $100 comptant, balance 30 mois. 273-4212.

DECAPOTABLE, Comet 1963 Custom, V-8, servos-freins-direction, radio, voiture originale. $100 comptant, balance 30 mois. 273-4211.

$100. COMPTANT
65 Dodge convertible 880, tout équipé, garantie auto neuve, balance, $25. semaine. 381-9978.

DAME, Chevrolet 1960 coach, 46,000 milles. Après 6 heures. 727-0397.

DAME, cause maladie, Chevrolet 58 sedan, 44,000 milles. Sacrifierais. RA. 7-4914.

DAME vendrait Ford Fairlane 1957, équipe, bas millage. Sacrifierait. 255-4306.

DEMONSTRATEURS, Chevrolet 1965, à compter de $2,375, équipés. Prendrais échange. G. Trudel, L.A. 6-4471.

DESOTO 1956, automatique, radio, parfaite condition. Après 6 heures. PO. 8-4605.

DODGE convertible, Monaco, 1965, tout équipée, 4,000 milles original, moteur 330 C.V., au prix de $3,300. Téléphoner 279-4559 entre 9-5 heures.

DODGE 1961, particulier, parfait ordre, très propre, radio, 5 pneus, 10,755 Olympia, DU. 8-6828.

DODGE, 1960, V8, transmission ordinaire, 2 portes, $750. CR. 6-0184. Demandez M. Léonard Colett ou M. Lavallée.

DODGE 1957 sedan, 4 portes, en bonne condition. 394-0051.

DODGE 1965, 2 portes hardtop, V-8, servos-freins-direction, radio. Peu de parcours. Voiture d'exécutif. $100 comptant, balance 30 mois. 273-4211.

ENVOY Special 1965, radio, pneus d'hiver, 4 portes, aubaine. CL. 4-9513.

ENVOY 1961, moteur neuf, faut voir, seulement $5 semaine. 277-1772.

ENVOY EPIC 1964, très bonne condition, prix raisonnable, doit vendre. 849-1263.

ENVOY 60, 29,000 milles, peinture neuve. Bon état, $300. 844-2421.

ENVOY, Station-Wagon 1960, bon état, $395. Terme. CR. 6-5022.

ENVOY, station, 1961, très bonne condition, comme neuf, radio, pneus 6 plis, tubes aubaine. 677-9081.

FALCON 1963 convertible $1,595. 510 Curé-Labelle, Chomedey.

940 AUTOS A VENDRE

MEILLEURE ALLOCATION D'ECHANGE

Longs termes

64 Buick Wildcat
2 portes, hard top, servo-freins et direction, radio, toit en vinyle, sièges baquets, comme neuf. — $3095

63 Pontiac Strato-Chief
sedan, automatique, radio, couleur bleu. — $1395

PONTIAC '64

Strato Chief, 4 portes, sedan, 8 cyl., automatique, radio. Couleur tan.
Spécial $1695

62 Pontiac Parisienne
Convertible, automatique, radio, servo-freins, servo-direction, pneus blancs. — $1595

63 Chevrolet Biscayne
4 portes, sedan, automatique, radio. Couleur brun. — $1695

NOS VOITURES

SONT TOUTES PRETES POUR L'HIVER

● Spéciaux sur convertibles ●

62 Ford Galaxie
Convertible, 8 cylindres, automatique, radio, pneus blancs. — $1695

Cadillac De ville
Convertible, entièrement équipé, avec tous servos. — $4895

75 autres voitures au choix

SANGUINET

Automobiles Ltée

1603 DELORIMIER -- 524-3761 -- 1888 PAPINEAU

Ouvert tous les soirs jusqu'à 10 hres

JE SUIS LA FINANCE

JE SUIS EN POSSESSION DE PLUSIEURS VOITURES REPRISES DE FINANCE QUE JE LAISSERAIS ALLER POUR LA BALANCE DE PAIEMENTS DONT PLUSIEURS MODELES DE DECAPOTABLES ET TOITS RIGIDES DE COMPACTES ET DE STATION WAGON, DE 1965 A 1964, APPELER PERSONNELLEMENT M. NORMAND 639-5140.

1964 FALCON Futura, V-8, automatique, 4 portes, semi hardtop, accidenté en état de marche, $675. CL. 9-8019. 5102 Lafontaine, appt 2.

FALCON Station-wagon 1962, comme neuf, $1095. Termes. CR. 6-5519.

2 FALCON 1964, 15,000 milles seulement. Balance de garantie de la Cie Ford. 6 cylindres, automatique, radio, 4 portes. Demandez M. Boyly, 674-6286.

FALCON 1962, automatique, très bas millage. Comme neuf. Financerais, 526-3331.

FALCON sedan 1961, automatique, radio, 342-1347.

FALCON CONVERTIBLE 1965, V-8, AUTOMATIQUE, RADIO, 6,000 MILLES. GARANTIE DE NEUF. M. KAIZER, 274-8338.

FORD STATION 1960 TOUT EQUIPE, 277-4869.

FORD convertible 1963. Très bas millage. Comme neuf. Financerais, 526-3331.

FORD 1957, 2 PORTES, 8 CYLINDRES, STANDARD, PARFAITE CONDITION HIVER. $250. 727-7926.

FORD 1959, V-8, automatique, aucun comptant $530, $17 par mois. Irons vous chercher. 274-4491.

FORD 1959, très propre, V8, standard shift, bonne condition. 279-4343.

FORD Fairlane 1960, propre, V-8, automatique, servo-direction, $550. 521-6793.

FORD coach 1963, standard très propre, condition A-1, Corvair 1961 standard. M. Gagnon, 676-8511.

59 FORD station wagon V8, $450, $10 comptant, particulier. MO. 9-5124.

FORD Galaxie 500, 1962, 6 cylindres, 21,000 milles, 4 pneus neufs. 655-8098.

FORD Fairlane 59, sedan, 6 automatique, faut vendre, succession. DU. 9-3870.

1956 FORD, 4 portes, 6 cylindres, standard, radio, belles conditions, $225. 722-1800.

FORD Zéphyr 1961, excellente condition, pneus à neige, 3432 Masson. 727-2828.

FORD 1957, V8 Standard, propre, bonne condition. $200. CL. 5-7465.

FORD Fairlane 1964, coupé sport, hard-top, moteur V-8, rouge et blanc. Appelez après 6 heures. 259-8562.

FORD 1957, 2 portes, hardton, moteur T-Bird, tout equipee. 342-1346.

FORD 1961, 6 automatique, radio, état voiture neuve. $795. 843-6619.

FORD convertible 1964, comme neuf. Faut voir. Financerais. 523-1122.

FORD 1956, après 6 heures seulement. 667-0138.

FORD 1961, 6, transmission régulière, aucun comptant, $6.50 semaine. CR. 7-1772.

FORD 1959, 6 cylindres, automatique, $350. 727-9688.

1962 FORD Fairlane 500, bas millage, équipée, financerais. LA. 3-1166.

FORD Galaxie 1964, v-8. Tout équipé, faites offre. Soir : 359-1157.

FORD 1963, V-8. Excel convertible, complètement equipé, prix raisonnable. 733-5930. Après 5 heures.

FORD 1960, Fairlane 500, 2 portes, semi-hardtop, automatique, 6 cylindres, munie de pneus blancs neufs toute hivérisée, très peu de parcours, moteur, carrosserie, intérieur en parfait état, très propre. Faut vendre, $625. Particulier, 376-1057 ou 6748 Delorimier. En tout temps.

FORD Galaxie 65, tout équipé, hardtop, 2 portes, Particulier, $2,650. 322-4880.

1963 FORD PICK-UP. F-350, V-8, TRANSMISSION 4 VITESSES, $1,000. 667-7010.

FORD 1961, automatique, sedan. Très propre, $50 comptant ; $41.45 mensuel. 376-3590.

FORD 1958 sedan, automatique, radio ; Ford 1957 sedan. Termes. 521-4784.

FORD 1962-63-64-65, du sedan au convertible, prix défiant toute compétition. Doivent être vendus cause agrandissement. Termes 36 mois. — Poulin, DU. 9-6463. DA. 2-3891.

FORD Galaxie 63, 8 cylindres, cause maladie. De 6 à 9 : RA. 8-8325.

FORD, 1958. Station Wagon. En bonne condition. Aucune offre raisonnable refusée. 323-3594.

FORD 1961, AUTOMATIQUE, PROPRE. $800. 663-1494.

FORD Station-wagon 1959, 6, radio, automatique, bonne condition, $425. De 8 à 6 : 352-1113.

FORD 1930 Tudor, parfaite condition. Après 5 hres. 581-5808.

FRONTENAC 1960, automatique, radio, $25 comptant, $27 mensuel. Echange. 259-4677.

GALAXIE CONVERTIBLE 1961, V-8, EQUIPE AU COMPLET, AUTOMATIQUE. VRAIE AUBAINE. GERARD TESSIER, 274-8338.

1965 GALAXIE 500 XL, HARDTOP, TOUT EQUIPE, SIEGES BAQUETS. GARANTIE DE NEUF. GERARD TESSIER. 274-8338.

$50 A $5,000

N'ACHETEZ PAS SANS AVOIR VU LE CHOIX CONSIDERABLE DE VOITURES USAGEES

BOISCLAIR AUTO INC.
5510 METROPOLITAIN EST
TEL. : 259-4611

½ million à prêter

SI VOUS AVEZ BESOIN D'ARGENT POUR ACHAT D'AUTO, TELEPHONEZ IMMEDIATEMENT, 661-0560.

GALAXIE 1964, 2 PORTES, HARDTOP, EQUIPE AU COMPLET. TERMES ET ECHANGE. SPECIAL CETTE SEMAINE. LATOUR. 274-8338.

1965 GALAXIE 500, 2 portes, hardtop, tout en vinyl, tout équipé, garantie d'un neuf.
1965 GALAXIE 500, convertible, tout équipé, 18,000 milles.
1963 FORD, 2 portes, 6 cylindres, radio, très propre.
1962 Fairlane V-8, aut., très propre. Laurent Rivard, 674-6286

GALAXIE 500, hardtop, 2 portes, 1964, 8 cyl., tout équipé, particulier. Voir 6.30 à 9 heures. 381-1343.

HILLMAN, 1958, bon état, transmission standard, $100, vente rapide, 722-0434.

HILLMAN 1961, station-wagon, 2 portes, transmission 4 vitesses, moteur, carrosserie, pneus en parfait état. Tous accessoires, radio, Hivérisé. Pas de rouille. Visible en tout temps. Prix : $275. 821 Jean-Talon ouest.

HILLMAN 1961, automatique, bonne condition, $150. 609-8668. 60 Valois Vimont.

ISUZU Bellett 1965, 4 portes Sedan. $1,550. Peu de parcours. 666-6364.

JAGUAR 1964 XKE
Fastback, 15,000 milles, radio AM/FM, roues de broche chromées ; pour rendez-vous, appeler 731-8585, 486-1739.

JEUNE femme, cessant travailler doit vendre, Pontiac 60, strato, automatique, très propre, parfaite condition. 672-1639.

KARMANN Ghia convertible, 60, moteur 62, 2 pneus neufs, $350. 866-9344. Demander Jacqueline.

L'ASSOCIATION des Aides Ménagères Inc., offre en vente une Mercedes Benz sedan 1959 en parfaite condition. Modèle 220S. Bas millage. Aucun échange accepté. S'adresser à la directrice entre 9 et 5 hres à 279-4359.

M.G.A., 1962. Faut absolument voir. Comme neuf. Financerais. 526-3331.

M.G.A. 1600cc, accidenté, bon mécanisme. Après 6 heures, 766-2982.

MERCEDES BENZ 220-S 1959, 70,000 milles, $500. 272-7869.

MERCURY Monterey 1963, 2 portes hard top, particulier. Doit vendre. 389-6917.

MERCURY 56 Montclair, hard top, parfait état, propre, pas de rouille, mécanique parfaite. Peu de parcours, radio, servo-direction, servo-freins, transmission automatique neuve. Aubaine à $250. Particulier, CR. 1-6905.

MERCURY 1964, Marauder, toit rigide, presque neuf. $2,900. 681-2205 ; 625-1880.

MERCURY 1962 sedan 4 portes, 8 cylindres, automatique, radio. Bonne condition. 376-3599

MERCURY 1956, CONVERTIBLE, MECANISME PARFAIT, $300. 259-8652.

MERCURY 1954, vrai bijou, très bas millage, faut voir. 642-5375.

MERCURY Monterey 1963, convertible, 19,000 milles. $1,995. 271-0035, jour RA. 9-8557.

MERCURY décapotable 1964, deluxe, entièrement équipé, servo-freins-direction. 384-1430.

METEOR 1956, automatique, avec radio, à vendre $150. 322-3109, 321-6370.

METEOR 61 station-wagon, V-8, automatique, radio, Vendrais pour $900. Paul Letourneau, CL. 9-4611.

METEOR 1957 automatique, radio, bon état. Sacrifice. 18 Fairmount, 272-1326.

METEOR 1959, Montcalm V8, automatique, hardtop, 2 portes. Après 5 hres. 728-5506.

METEOR 59, 6 cylindres, standard, radio, condition A-1. Jour, 256-3527, soir, 722-4790.

METEOR 58, bonne condition, très propre, 8 cylindres, 4 portes, prêt pour hiver. $225, 256-1889.

METEOR "Rideau 500", 1959, automatique, accessoires, prix modique. Particulier, 272-0263.

METEOR 1959, 2 portes, hard top, peinture neuve (maladie). Soir 526-0331.

METEOR 63, 6 cylindres, 4 portes, particulier. 725-8872.

METEOR 65, station-wagon, 4,000 milles, 642-2668.

METEOR 1965, 2 PORTES HARDTOP, DEMONSTRATEUR, EQUIPEMENT COMPLET. BLEU FONCE. GARANTIE DE VOITURE NEUVE : TERMES ET ECHANGE ACCEPTES. JEAN RICHARD, 526-4411.

METEOR station-wagon 1964, V8, automatique, radio, condition A1. Charles Murray, 389-8461.

METEOR 1964 2 portes, hardtop V-8, servos-freins-direction, radio. Condition exceptionnelle. $100 comptant, balance 30 mois. 273-8809.

METEOR station-wagon 1960, standard, 6 cylindres, bonne condition. RA. 7-3461, particulier.

METEOR 1958, parfait mécanisme, $225. Appeler Ray, 288-8763.

MONARCH Lucerne 1960, $850. AV. 8-2009, avant 2 hres p.m.

MORRIS 'Oxford', sedan 1960, bon ordre, $395. Terme. CR. 6-5519.

MORRIS COOPER 1962, parfaite condition, $595. Terme. CR. 6-5519.

MOTEUR DE PONTIAC 1954, EN PARFAITE CONDITION, $40. 937-9833.

MOTEUR DE RENAULT AVEC TRANSMISSION, 2 ROUES AVEC PNEUS A NEIGE COMPLETEMENT NEUFS, $45. 937-9833.

MUSTANG CONVERTIBLE 1965, 6 CYLINDRES, 1,500 MILLES, COMME NEUF. M. PERRIER, 274-8338.

MUSTANG 1965, moteur 200 po. cubes, transmission 3 vitesses avant, équipement sport. Demandez Yves, 323-1973.

MUSTANG 1965, décapotable, tout equipe, prix raisonnable. 625-4542.

MUSTANG 1965, automatique, décapotable, gros moteur v-8, tout equipe, 13,000 milles. 725-6461.

$100. COMPTANT
65 Mustang, hard top, 271 h.p., 4 vitesses, balance $20 semaine. 381-9978.

OLDS 1960 - 1961 - 1962 sedan hardtop. Tout équipé, servos-freins-direction. $100 comptant, balance 30 mois. 273-8803.

ARRETEZ !

Achez votre automobile sur base de location, pour renseignement. Appelez M. Albert, 637-3725.

NE CHERCHER PLUS — Pour l'achat d'une bonne voiture usagée de $50 à $5,000. Téléphonez à R. Robert, CL. 9-4611. Choix • Qualité • Prix sans concurrence.

OLDSMOBILE 1964, hardtop, 2 portes, équipé, très propre, particulier. 642-3335.

1959 OLDSMOBILE, tout équipée, hardtop. Financerais. 523-1166.

1963 OLDSMOBILE Starfire, convertible, règlement de succession. LA. 3-1167.

OLDSMOBILE hardtop 1963, comme neuf. Très bas millage. Financerais, 526-3331.

OLDSMOBILE, H.-Top, 2 portes 1960, automatique, radio, parfait ordre, $1095. Terme. 276-5519.

OLDSMOBILE 1959, $15 comptant, cause : retour études. Prix : $590. MU. 1-1978.

OLDSMOBILE 1959. Accidenté. $300. 521-9617. 3743 Lafontaine.

OLDSMOBILE 1964, 2 portes, 6,000 milles. Particulier, 625-3735.

OLDSMOBILE 1960, hard top, 2 portes, bonne condition, très propre. 334-3983.

$50 A $5,000

N'achetez pas sans avoir vu le choix considérable de voitures usagées DE

BOISCLAIR AUTO INC.
5510 METROPOLITAIN EST
TEL. : 259-4611

1964, OLDSMOBILE, Dynamic, 4 portes, toit rigide. Complètement équipée. Très bas millage. Excellente condition. $2,600. N. Meunier, 276-3385.

OLDSMOBILE 1959 4 PORTES HARDTOP. TRES BONNE CONDITION. SERVO-FREINS-DIRECTION, SIEGES ELECTRIQUES, 849-0112, BERGERON, SOIR : 276-6148.

OLDSMOBILE 98, 1959. $790. $10 comptant, particulier. MO. 9-5124.

OLDSMOBILE 98, 1961, toute équipée, bon état, prix discutable. 521-2588.

OLDSMOBILE 1963 sedan Super 88, condition A1, avec garantie G.M. OK., petit comptant. Charles Murray, 389-8461.

OLDSMOBILE Cutlass 1964, 2 portes, hardtop, servo-freins, servo-direction, transmission automatique, sièges baquets, console, radio, toute offre raisonnable acceptée. Contacter Louise Valiquette, avant 5 heures, RE. 9-2351 Après 6 heures, CR. 2-6639.

OLDSMOBILE 1962, Super 88, 2 portes. Hardtop, bas prix, 642-5376.

OLDSMOBILE 1963 convertible $1,995. 510 Curé-Labelle, Chomedey.

OLDSMOBILE 1956, hardtop, parfait mécanisme, bon état, $200. 728-7179.

OLDSMOBILE 1958, $150, servo-freins, chaufferette, en bon état. Après 6 h. 731-0563.

OLDSMOBILE 1959, hardtop, tout équipé, comme neuf, particulier. $10 comptant, $24 par mois. DU. 9-0375.

OLDSMOBILE 1957, Super 88, environ $500, particulier. Faites offre, 288-5318.

PARISIENNE 1959, hardtop, 2 portes, 8 automatique, radio, power brake, power steering, très propre, $795. 728-4557.

940 AUTOS A VENDRE

Autos saisies!

AUCUN COMPTANT
30 JOURS D'ESSAI GRATUIT
POLICE DE GARANTIE CERTIFIEE

J'AI PLUSIEURS MODELES DE 1957 A 1964, MODELES ET COULEURS A VOTRE CHOIX. CONTINUEZ LES PAIEMENTS. JUSQU'A 30 MOIS POUR PAYER.

384-6070

$100 COMPTANT
1963 Oldsmobile Super 88, 4 portes, hard top, équipé au complet, vrai bijou, 36 mois pour payer à 6% d'intérêt.
L. CARDINAL — 844-4445

PARISIENNE Pontiac, convertible, custom sport, 65, balance paiements. Particulier. 681-8015.

PARTICULIER. Envoy, 1964, 11,000 milles. Aucune offre refusée. 722-6333.

PARTICULIER, Chevrolet '60, V-8 automatique, radio, aubaine. 272-6476, M. Tony.

PARTICULIER, Météor 1959 Montcalm 500, 8 cylindres, automatique, radio, très propre, $500. — 256-8737.

PARTICULIER, Chevrolet 59, 4 portes, 6, automatique, tout équipé. 581-1344.

PARTICULIER. Chevrolet 1955, mécanisme parfait. Faites offre. 722-5719.

PARTICULIER, Chrysler 1961 hardtop, blanc, intérieur rouge, très propre. Appeler soir 669-4751.

PARTICULIER, Pontiac 64, sedan, très propre, 669-9381.

PARTICULIER. Consul 1963. 4 portes. Comme neuf. Faut vendre. 259-8661.

PARTICULIER, Pontiac 1965, 4 portes, V-8, hydraumatique, pneus blancs. 331-7812.

PARTICULIER, Chevrolet Impala 1964, très propre, 14,000 milles. Bonne aubaine pour acheteur. 521-2008, après 4.30 h.

PARTICULIER, Chrysler '59 décapotable, très propre, très bonne condition. Aubaine, $450. 274-4849. 7143 Christophe-Colomb.

PARTICULIER, Grand Prix, 1964, hard top, tout équipé, $2,950. Après 6 heures, 334-4813.

PARTICULIER, Ford Fairlane, 57, hard top, équipé, très propre, hiverisé. 254-9077.

PARTICULIER, Corvair 64, automatique, Monza, 110, 15,000 milles. 482-9083.

PARTICULIER, Météor 1965, 8, automatique, comme neuf, petit comptant, 674-0882.

PARTICULIER, Ford Galaxie X-L, 1964, bonnes conditions de paiement. 674-0882.

PARTICULIER, Pontiac Parisienne 1963, station wagon, équipé, petit comptant. 674-0882.

PARTICULIER Chrysler 62 4 portes, hardtop, après 6 heures, RA. 8-9587.

PATICULIER, Chevrolet '60 convertible, $850. 583-3991.

PARTICULIER Chevrolet Belair 1960, coach, 6, automatique, parfaite condition. 254-5125.

PARTICULIER, Pontiac 1962, très propre, bas millage, bon mécanisme. Meilleure offre. 679-1318.

PARTICULIER, Dodge 1961, 5, 2 portes, propre, $800. 387-6648, 322-4544.

PARTICULIER, Pontiac station 1959, 8 automatique, très propre, $750. 322-1275.

PARTICULIER, station Rambler 65, pour balance finance. MI. 2-5638.

PARTICULIER Dodge 1957, V-8 automatique, bonnes conditions, RA. 2-8790.

PARTICULIER, Chrysler 1958 Imperial, hardtop, règlement succession 722-8790.

PARTICULIER, Chevrolet Belair 1961, hardtop, 2 portes, 6 cylindres, tout équipée, Bas millage. Très propre, $875. LA. 2-3833, 522-5334.

PARTICULIER, Chevelle Malibu 165, V-8, hardtop, tout équipée, encore sur garantie. Vraie aubaine. 279-2470.

PARTICULIER, Plymouth 1963, automatique, sedan. Encore 21,000 milles de garantie. Très bonne condition. 254-0200.

PARTICULIER, Gordini 1963, 13,000 milles, état neuf, $800. 389-4995, soir.

PARTICULIER, Plymouth 61, 4 portes, automatique, bon ordre, raison départ pour études. LA. 1-0637.

PARTICULIER, Ford Galaxie X-L 63, convertible, automatique, power brake, power steering, radio, 20,000 milles, 482-9983.

PARTICULIER, Pontiac 1962, automatique, 6, parfait état, conditions acceptées, 727-3487.

PARTICULIER, Chevrolet 1952, très propre, très bonne condition, 73 Beaumont, 273-2393.

PARTICULIER, Plymouth sedan '61, automatique, pneus à neige, $750. 276-4223.

PARTICULIER, vendrais Plymouth '57, sedan automatique, très propre, $100. S'adresser 2856 Rouen, 521-8631.

PARTICULIER, Chevrolet, 1960, automatique. Très propre. 365-3953.

PARTICULIER Mercury 1960, parfaite condition, bas millage, très propre. Prix raisonnable. 439-7140.

PARTICULIER, Plymouth 60, 2 portes, automatique, 6, propriétaire, $350. 627-0326.

PEUGEOT 403, 1962, très propre, mécanisme parfait. 721-5416.

PLYMOUTH 1960, coach 2 portes, 2 tons, vert et blanc. Conduite à boutons-poussoirs, moteur V-8, carrosserie, transmisson, pneus, radio parfait état. Gardée dans garage. Faut vendre, $625. Particulier. 276-4178.

PLYMOUTH 1961 V-8, bonne condition, $550. FE. 1-0466.

PLYMOUTH 1963 Fury convertible $1,895. 510 Curé-Labelle, Chomedey.

PLYMOUTH 1955, station wagon, à bon marché, parfaite condition, 288-3075.

PLYMOUTH 61, V-8, standard, bonne condition, $700. 331-6416.

PLYMOUTH Fury 1959, mécanisme en parfaite condition, $350. Après 9 p.m. 521-9262.

PLYMOUTH 1963, 2 PORTES, HARDTOP, V-8, GOLDEN COMANDO, TOUT EQUIPE. AUBAINE. KAIZER, 274-8338.

940 AUTOS A VENDRE

PONTIAC 1965 Grand Prix

Voiture d'exécutif, avec garantie d'auto neuve. Turbo-hydramatique, couleur gris pâle, 2 portes, toit rigide, sièges baquets, servo-freins, servo-direction, pare-brise teinté, couvercle de valise télécommandé, enjoliveurs de roues custom, vitres électriques, sièges électriques, volant inclinable à plusieurs positions, radio, haut-parleur arrière, antenne électrique, lumières de recul, équipé donc au grand complet.

PRIX DE LISTE $6505
PRIX SPECIAL $4,650

WILHELMY AUTOMOBILE LTEE
4833 ST-LAURENT — 288-0186

PLYMOUTH 60, FURY, TOUT EQUIPE, PRET POUR L'HIVER, AILE AVANT ACCIDENTEE, $700. 937-9833.

PLYMOUTH 1961, HARDTOP, TOUT EQUIPE, $1000. 663-1494.

$75 COMPTANT
63 Pontiac convertible, équipé, garanti 100%, balance $17 semaine. 381-9978.

$25. COMPTANT
60 Pontiac, hard top v-8, propre, tous accessoires, balance $10 semaine. 381-9978.

PONTIAC Parisienne, convertible, 1964, excellente condition, entièrement équipée, termes sur demande. 622-0007. Après 6 heures.

PONTIAC 1957, Laurentien, 6 cylindres, automatique, radio, parfait état partout, $350 ou la meilleure offre ; 845-9737.

PONTIAC, 1959, radio, propre, 4 pneus blancs, $400. 524-0290.

PONTIAC 1959, 4 portes hardtop, V-8 automatique. 342-1347.

PONTIAC Strato Chief, 2 portes, 6 cylindres, automatique $1300. 321-4372.

PONTIAC 1961 TOUT EQUIPE, PROPRE, $1,000. 663-1494.

PONTIAC convertible 1961. Un propriétaire. Faut voir. Financerais. 523-1122.

PONTIAC convertible 1964. Très bas millage. Comme neuf. Financerais. 523-1122.

PONTIAC convertible 1962. Tout équipé. Faut voir, financerais, 526-3331.

PONTIAC Parisienne, hardtop, complètement équipé. Comme neuf. Financerais, 526-3331.

PONTIAC Custom Sport hardtop 1964. Vrai bijou. Financerais. 526-3331.

PONTIAC 1960, station, 6 cylindres, radio, automatique, bon mécanisme, carrosserie besoin un peu réparation. Appeler 482-4448, après 6 heures.

PONTIAC Parisienne '60, toute équipée, $1,100, 935-9007.

PONTIAC 1961 Stroto-Chief, 6, régulier, sedan 4 portes, premier propriétaire. DA. 2-9989.

PONTIAC 1956, convertible, propre, mécanisme parfait, pneus neufs. RA. 8-0933.

PONTIAC 1959, sedan, 6 automatique, radio, très propre, faut vendre. $495. 728-4557.

PONTIAC 1961, Parisienne, hardtop, V-8, $1,200. Particulier, cause maladie. Après 5 heures seulement. 5634 Chabot.

PONTIAC 63, station V-8, très bon ordre, radio, Prix raisonnable. 11822 Prince-Albert, Pointe-aux-Trembles. 645-3026.

PONTIAC 1963, custom sport, tout équipé, particulier, $3,000 731-0441 après 6 heures.

PONTIAC 1958, gris bon ordre, bon marché. 381-3187.

PONTIAC Parisienne 1963, 2 portes, hardtop, tout équipé, garanti 90 jours. Voir 6.30 à 9 heures. 381-1343.

PONTIAC Laurentian, 2 portes, sedan 1965, 8 cyl., tout équipé, garantie de neuf (100%). 381-1343.

PONTIAC 1962, hard top, V-8. Comme neuf. Faut voir. Financerais. 523-1122.

PONTIAC Strato Chief 1964, 6 cyl. automatique. Parfaite condition. 645-8356.

PONTIAC 1957 convertible 6 cylindres, automatique, bonne condition, $400. 667-0481.

PONTIAC 1965, SEDAN, LAURENTIAN, V-8, AUTOMATIQUE, RADIO. FAUT VOIR POUR APPRECIER. LATOUR, 274-8338.

PONTIAC 1957, automatique à sacrifice 4539 Fabre, soir et samedi, dimanche toute la journée.

PONTIAC convertible, Custom sport, 1964, aubaine, cause départ. 254-1758.

PONTIAC 1964, sedan, automatique, radio, parfaite condition, $250 comptant, balance $68. par mois, échange accepté. M. Bastien, DU. 8-5025.

PONTIAC et Buick 1957, prix raisonnable. Pas d'agents. DU. 1-4467, DU. 7-0886.

PONTIAC 1964 convertible custom-

940 AUTOS A VENDRE

VAUXHALL 60, Victor, carrosserie, moteur et intérieur en excellente condition, $295 ou la meilleure offre.

VAUXHALL 1963, Victor, très bonne condition, à sacrifier, RE. 3-2352.

VAUXHALL 1961 Cresta, 6 cyl. Comme neuf. Faut voir. Financerais, 523-1122.

VAUXHALL de luxe 1961, conduite par femme, état de neuf partout, 33,000 milles, $450 ou meilleure offre. 288-9781.

VAUXHALL 1961, station wagon, radio, pneus à neige. Après 5 heures. MI. 5-8918, Mme Scott.

VAUXHALL Station Wagon 1960, peinture neuve, très propre, $350. 259-1692.

VAUXHALL Cresta 1961 sedan, 6 cylindres, transmission ordinaire ; radio, chaufferette, signaux, 32,000 milles, véritable, pas rouille ni bosses, gardée dans garage. En excellent état intérieur et extérieur. $575. 271-1919.

VAUXHALL 1961 Cresta bonne condition, radio, $595. 384-1667, soir.

VAUXHALL Victor sedan 1962, transmission ordinaire au plancher, 4 cylindres, radio, 5 pneus neufs. Très court parcours, excellent état partout, conduite par femme, faut vendre, $625; particulier: 376-3704; visible en tout temps à 6960 Papineau.

VENTE DE DEBARRAS
Buick 60 hardtop, parfait.
2 Chevrolet 59, automatiques,
1 Fury 59, hardtop, équipé,
Ford 59, station wagon
Rambler 59, radio, impeccable
Meteor 59 sedan, très propre,
2 Vauxhall 60
Meteor 57 hardtop, équipé,
Chevrolet, 56 hardtop, automatique
Plymouth 57, 2 portes, radio
Aucun comptant
6977 Notre-Dame est, 259-8020

VENTE au prix coûtant, Chevrolet 1959, mécanisme remis à neuf. Peinture neuve, 6 standard, $475. 321-5937; soir, 722-8465.

VENTE au prix coûtant, Meteor 1959, parfaite condition et mécanisme. Peinture neuve, V-8 automatique, radio, $395. 321-5937, soir 722-8465.

VOLKS 1962, radio, Voiture original, 1 seul propriétaire, $50 comptant, balance 30 mois, 273-4211.

VOLKSWAGEN 1960 à 1964, aucun comptant, belles voitures, paiements $19 à $35, irons vous chercher. — 725-7566.

VOLKSWAGEN 1958 à 1964, prêts pour l'hiver avec 2 pneus à neige et batterie neuve. Garantie 100% sur pièces et main-d'oeuvre jusqu'à 3,000 milles. Votre choix de couleur et modèle. Echange et termes.
POPULAR
AUTO SALES & SERVICE LTEE
10,395 PIE-IX — DA. 1-5037
8441 ST-HUBERT — CR. 4-5471

VOLKSWAGEN 1961, en bon état, $16. par mois. Irons vous chercher. — 274-4491.

VOLKSWAGEN 1962, coach, bonne condition, $750. Terme. CR. 6-5519

VOLKSWAGEN 1964, 1500 T.S., bleu, 17,000 milles, état de neuf, 3 mois de garantie. VI. 9-1203.

VOLKSWAGEN 1963, Custom, très bon ordre, mécanisme parfait, prix intéressant. VI. 9-1203.

VOLKSWAGEN 1965, deluxe, parfait état, comme neuf, garantie, finance possible. 849-1203.

VOLKSWAGEN 1961, $300. Après 6 h., téléphoner 322-1409.

VOLKSWAGEN 1965, 3½ mois d'usure; cause départ. $1400. — 671-7449.

VOLKSWAGEN Deluxe 1965. Particulier. Après 6 heures. 273-6828.

VOLKSWAGEN 1960, Deluxe, radio, très propre. Peu de parcours. Termes faciles. 376-3590.

VOLKSWAGEN 1963, custom, faut vendre, $700 ou meilleure offre. 733-1540.

VOLKSWAGEN 1965, DeLuxe, 6,000 milles, comme neuf. Cause auto fournie par compagnie. 381-0849.

VOLKSWAGEN 64, prix liste, très bonne condition, 8,000 milles. 322-8174.

VOLKSWAGEN de luxe, 1962, radio, chaufferette au gaz. 627-6690.

VOLKSWAGEN 57, moteur reconditionné, parfaite condition, $250, 581-1379.

VOLKSWAGEN 1963, parfaite condition, cause décès, 259-4328.

VOLKSWAGEN 1500 1963. Condition excellente, pneus à neige, 3432 Masson, 727-2628.

VOLKSWAGEN 1500T 1964, bon état. Faut vendre. $1350. 671-3312.

VOLKSWAGEN 1962. Excellente condition, pneus à neige. 3432 Masson. 727-2828.

VOLKSWAGEN Deluxe 1963, excellente condition. Doit voir. 276-3346 ; 669-0182.

VOLKSWAGEN 1960, $475, moteur neuf. 722-5477, après 4 h. 30.

VOLKSWAGEN 1963, coach, très bas millage, faut voir. M. Roger Lorange, DU. 9-8461.

VOLKSWAGEN 1960, absolument parfaite condition, nouvelle peinture, $500. Soir 747-7830.

VOLKSWAGEN '61, excellente condition, radio, pneus neige, départ Europe. 739-6341.

VOLKSWAGEN 65, modèle 1200 de luxe. Entrée 5-6 heures. 722-4239.

VOLKSWAGEN 1964 De Luxe. Très bas millage. Faut voir. Financerais. 523-1122.

VOLKSWAGEN 1962, très propre, 29,250 milles, jamais sorti l'hiver. 744-5761.

VOLKSWAGEN 1958, $375, de luxe, radio, bonne condition. 721-0004.

VOLKSWAGEN 1959, propre, $390. Particulier, DU. 7-8534.

VOLKWAGEN 1958 coach, très propre $450. Termes, CR. 6-5519.

VOLKSWAGEN de luxe, 64, particulier, Appeler après 6 heures, 384-9915.

VOLVO canadienne, 1963, 32,000 milles, $1,550. — 674-1141.

VOLVO SPORT, modèle S-1800, '65, équipement complet, 7,000 milles. Valeur $5,000. Vendrais $3,300 ou $300 comptant, balance 24 mois. 276-0754, après 7 hres.

VOLVO B-18, Canadian, 1964, 4 portes. $2,250. 739-5349.

WILDCAT, Buick 1963, hardtop, 4 portes, équipé au complet, vitres et sièges électriques, silver grey, 20,000 milles, faut voir, $100 comptant ou échange, balance 36 mois. 739-4735.

COUPEUR-MARQUEUR GRADEUR

Pour uniformes de coton. Doit aussi connaître système à la pièce pour couture. Bon salaire.

Ecrire Case 331, Station M, Montréal

MECANICIENS D'ASCENSEURS

Importante compagnie de gestion immobilière demande 2 mécaniciens d'ascenseurs expérimentés pour l'entretien et la réparation de ses ascenseurs. Bon salaire, emploi stable. Mentionner expérience en détail à

CASE 9778
LA PRESSE

Pour OCCUPATION IMMEDIATE

MT-ROYAL EST près PAPINEAU.
Environ 4700 pieds carrés.
2e étage.

EMPLACEMENT IDEAL POUR :
Salle de banquet
Restaurant
Ecole commerciale
Bureau de finance
Bureau d'assurance

POUR RENSEIGNEMENTS
APPELER M. GROSS
384-1140, POSTE 260

ENCAN PUBLIC
SERVICE DES ACHATS ET MAGASINS
CITE DE POINTE-CLAIRE

Avis est par la présente donné, que la Cité de Pointe-Claire procédera par enchère publique à la vente de voitures usagées, bicycles usagés et autres articles.

La vente aura lieu le 19 novembre 1965 à 10.00 heures du matin à 465 avenue Donégani, Pointe-Claire. Ces objets pourront être vus à l'adresse précitée, le 18 novembre 1965 de 10.00 heures du matin à 4.00 heures de l'après-midi. Le prix de ces articles devra être payé en argent.

Pour informations : 697-0770 local 48
O. NICHOLSON, F.C.I.S.,
gérant

PROVINCE DE QUEBEC
District de Montréal
COUR SUPERIEURE

No 697936.

DAME MARIE-JEANNE ROBITAIL-LE-GIROUX, veuve non remariée de Antonio Giroux de son vivant commis, domiciliée et résidant à Montréal, district de Montréal,

Demanderesse vs —

HENRI BEAUSOLEIL, domicilié et résidant au numéro 3610, rue Laval, app. 3, Montréal, district de Montréal,

Défendeur

PAR ORDRE DE LA COUR :

Il est ordonné au défendeur HENRI BEAUSOLEIL, de comparaître d'ici un mois.

Montréal, 10ème jour de novembre 1965.

JACQUES MONGEAU, avocat, 159 ouest, rue Craig, suite 204, Montréal, procureur de la demanderesse.

Député-Protonotaire,
RAOUL CREVIER.

VILLE DE MONTREAL
SERVICE DES ACHATS ET MAGASINS
SOUMISSIONS
TRACTO-PELLES

On recevra, à l'Hôtel de ville, des soumissions cachetées adressées au Comité Exécutif et transmises par courrier recommandé, pour la fourniture de :

Tracto-pelles

pourvu que ces soumissions soient mises à la poste au plus tard le 30 novembre 1965 pour être ouvertes le 2 décembre 1965 à MIDI au bureau du greffier, à l'Hôtel de Ville.

Un dépôt présenté sous forme de chèque visé fait à l'ordre de la Ville de Montréal équivalant à CINQ (5%) pour cent du montant total devra accompagner chaque soumission.

Les formules de soumissions et tous les renseignements dont on pourra avoir besoin seront fournis à compter du 15 novembre 1965 par monsieur Jean-L. Renaud, directeur du service des achats et magasins, 700, boul. Rosemont, Montréal 10.

Hôtel de ville,
Montréal, le 12 novembre 1965.

Le Greffier de la Ville,
GABRIEL MORIN

CN

A LOUER

TERRAIN DE STATIONNEMENT
GARE DE CARTIERVILLE

Nous faisons un appel d'offres, aux personnes ayant de l'expérience dans ce domaine, pour l'exploitation du terrain de stationnement de la gare de Cartierville. Situé le long de la rue Cousineau, il mesure 825 pieds de longueur par 100 pieds de profondeur.

Les soumissions, sous pli scellé, l'enveloppe portant dans chaque cas l'indication bien claire "Soumission pour le terrain de stationnement de la gare de Cartierville", seront reçues jusqu'à midi, le 22 novembre 1965.

Les soumissionnaires devront utiliser les formules CN spéciales qui seront fournies sur demande. Ne seront considérées que les soumissions présentées sur de telles formules. Pour tous renseignements, s'adresser à :

Monsieur L. Forgues,
Directeur du Service des Immeubles,
9e étage — Edifice du CN,
935 ouest, rue Lagauchetière,
Montréal.
Tél. : 877-5305.

Nous n'accepterons pas nécessairement l'offre la plus haute ni l'une quelconque d'entre elles.

Le vice-président,
J. A. McDONALD,
Montréal.

LE GOUVERNEMENT DU QUÉBEC DEMANDE...

DES OFFRES

SERVICE GENERAL DES ACHATS

PROJET No 327
Tuyaux en acier ondulé.
Ministère de la Voirie — Macamic, Cité Abitibi-Ouest, P.Q.
Clôture des soumissions : 11.00 a.m., H.N.E., mardi le 23 novembre 1965.

PROJET No 328
85 tonnes — Acier d'armature.
Ministère des Travaux Publics, Ville de Duberger, Qué.
Clôture des soumissions : 11.00 a.m., H.N.E., mardi le 23 novembre 1965.

PROJET No 329
100,000 P.M.P. 4" x 8" x 12' à 16' Pruche de l'Est no 1.
Ministère des Travaux Publics, Buckingham, Qué.
Clôture des soumissions : 11.00 a.m., H.N.E., jeudi le 25 novembre 1965.

PROJET No 330
Couvre-plancher grade AA et papier feutre gris.
Ministère des Travaux Publics, Ville de Duberger, Qué.
Clôture des soumissions : 11.00 a.m., H.N.E., mardi le 23 novembre 1965.

PROJET No 331
Chaudière à vapeur — pour le ministère des Terres et Forêts, Ecole Forestière de Duchesnay.
Clôture des soumissions : 4 h. p.m. H.N.E., le 23 novembre 1965.

PROJET No 332
Fourniture de 1380 uniformes pour les membres de la Sûreté Provinciale du Québec (Division Montréal).
Sont admis à soumissionner, les marchands qui ont leur établissement principal dans un rayon de 100 milles de Montréal.
Clôture des soumissions : 11.00 hres a.m., H.N.E., 24 novembre 1965.

PROJET No 333
Fourniture de 720 uniformes pour les membres de la Sûreté Provinciale du Québec (Division Québec).
Sont admis à soumissionner les marchands qui ont leur établissement principal dans un rayon de 100 milles de Québec.
Clôture des soumissions : 11.00 hres a.m., H.N.E., 24 novembre 1965.

Pour tous ces projets, les documents nécessaires sont obtenus au Service général des achats, Bureau des appels d'offres, 871 chemin St-Louis, Québec.

MINISTERE DE LA VOIRIE

PROJET No 9306-65
Construction de deux viaducs en béton précontraint à l'intersection du chemin de contournement de la rive sud et de la route no 9, dans la ville de Saint-Bruno, comté de Chambly.
Sont admis à soumissionner ceux qui ont leur établissement principal dans le Québec.
Un versement de $10.00 non remboursable, à l'ordre du Ministre des Finances est requis pour obtenir les plans et devis nécessaires.
Chèque visé ou cautionnement exigé : $54,000.00.
Clôture des soumissions à 3 heures de l'après-midi (h.n.e.) le 15 décembre 1965.
Pour ce projet les documents nécessaires sont obtenus au ministère de la Voirie, Bureau E-5, Hôtel du Gouvernement, Québec.

Le sous-ministre,
Roger LaBrecque.

MECANICIEN POUR CAMION

Nous avons besoin d'un mécanicien expérimenté pour travailler dans un garage moderne et confortable pour l'entretien d'une flotte de camions.

Cette position vous offre l'opportunité d'acquérir une grande expérience dans l'entretien de camions lourds, plus la possibilité d'avancement, comme contremaître, pour une compagnie importante.

POUR RENDEZ-VOUS
M. J. Brooks
274-5531

AVIS AUX ENTREPRENEURS

Des soumissions cachetées, adressées au soussigné dans des enveloppes fournies par l'Administration de la Voie maritime du Saint-Laurent et portant la mention "SOUMISSION POUR CONTRAT No 574" concernant

LE PROLONGEMENT DU MUR D'ENTREE EN AMONT DE L'ECLUSE 3 OUEST. PROJET D'AMELIORATION ET DE JUMELAGE DES ECLUSES DU CANAL DE WELLAND

seront reçues au bureau de l'Administration de la Voie maritime du Saint-Laurent, immeuble Majestic, 396, rue Cooper, Ottawa 4e, jusqu'à 3 heures de l'après-midi, heure normale de l'Est, le vendredi 26 novembre 1965.

On pourra obtenir les plans, devis, formule de soumission, conditions de travail et formule de contrat en s'adressant au bureau de l'ingénieur en chef, 5250, rue Ferrier, Montréal 9e (P.Q.), ou au secrétaire, immeuble Majestic, 396, rue Cooper, Ottawa 4e (Ont.), ou au directeur des travaux, Jumelage des écluses du canal de Welland, 508, avenue Glendale, St. Catharines (Ont.), contre le versement de cent dollars ($100), montant qui sera remboursé sur remise en bon état des documents susmentionnés dans les trente jours de la date fixée ci-dessus pour la réception des soumissions. Le dépôt sera confisqué si les documents ne sont pas renvoyés dans le délai susmentionné.

Le soumissionnaire devra fournir, en conformité des conditions de la formule de soumission, soit un dépôt afférent à la soumission, d'un montant représentant au moins dix pour cent (10 p. 100) du montant de la soumission, soit une garantie de soumission, d'un montant représentant 10 p. 100 de la soumission, comme condition suspensive de la passation d'un contrat en bonne et due forme, selon le modèle qui fait partie des documents relatifs à la soumission, et satisfaire l'Administration quant au cautionnement exigé.

Il ne sera tenu compte que des soumissions présentées suivant les indications qui précèdent.

L'Administration ne s'engage à accepter aucune soumission, même la plus basse.

Le Secrétaire,
L.-E. Béland

ADMINISTRATION DE LA VOIE MARITIME DU SAINT-LAURENT
OTTAWA, le 11 novembre 1965

Bataille au Parlement japonais après l'adoption d'un traité d'amitié avec la Corée du Sud

TOKYO. (AFP-UPI) — De violents désordres ont marqué aujourd'hui l'adoption du pacte nippo-coréen à la Chambre basse du Japon.

Passant outre aux manoeuvres d'obstruction auxquelles se livrait depuis trois jours l'opposition socialiste, l'orateur de la Chambre, M. Naka Funada, âgé de 70 ans, demanda le vote. En quelques secondes, la majorité conservatrice adoptait le traité si controversé tant au Japon qu'en Corée du Sud.

Cette victoire gouvernementale, obtenue à la force du poignet, n'a pas été acquise sans dommages pour le renom des institutions parlementaires pour lesquelles les Japonais n'ont encore acquis qu'un respect limité.

La fin du débat a été dramatique. Peu après minuit, M. Funada est brusquement entré dans la salle des séances, escorté par des gardes tandis que les membres de la majorité se ruaient à leurs places. Aussitôt mis aux voix, le pacte a été ratifié en quelques secondes, malgré les clameurs de l'opposition.

La séance a ensuite dégénéré en pugilat.

Quelques instants après le vote, M. Funada perdait connaissance alors que les membres de l'opposition se ruaient vers la tribune du président de la Chambre. Les membres du parti au pouvoir formèrent un cercle autour de la tribune et échangèrent des coups avec les députés de l'opposition tandis que M. Funada était transporté à l'hôpital où l'on a déclaré qu'il avait subi une attaque cardiaque et qu'il souffrait de haute pression artérielle.

Les gardes parlementaires ont eu fort à faire pour séparer les députés et pour escorter M. Funada hors de la Chambre. Plusieurs des gardes ont été blessés.

Le pacte a déjà été ratifié par le Parlement sud-coréen au milieu d'un tumulte semblable. Il doit permettre d'effacer peu à peu les souvenirs amers laissés par 35 ans de colonisation japonaise et 20 ans d'hostilité depuis la libération de la Corée en 1945.

Près de 100 personnes ont été blessées au Japon, et 150 autres arrêtées, au cours des manifestations contre le pacte. Ces manifestations étaient dirigées par les communistes, les socialistes et autres mouvements de gauche.

AVIS

Une assemblée générale spéciale des Membres de La Mutuelle-Vie des Fonctionnaires du Québec sera tenue, vendredi, le 19 novembre 1965, à 8:30 hres p.m., au Siège-social de la compagnie, 625, rue St-Amable, Québec.

L'ordre du jour à cette assemblée sera l'étude et l'approbation des règlements suivants, adoptés respectivement par le Conseil d'Administration, les 5 août et 1er octobre 1965 :

1. Règlement amendant l'Article 19 des règlements généraux intitulés: rétributions et frais de voyage;
2. Règlement du régime des rentes de retraite des employés et représentants de La Mutuelle-Vie des Fonctionnaires du Québec.

Signé : J.-EDGARD MORIN,
Secrétaire de la Compagnie

PROVINCE DE QUEBEC
District de Montréal
COUR SUPERIEURE

No 698050.

DAME MARYSE DESPRES, ménagère, domiciliée et résidant en les cité et district de Montréal, veuve non remariée de feu Gilles Demers, technicien, des mêmes lieux, personnellement et en sa qualité de tutrice à sa fille mineure, Maud Demers,

Demanderesse vs —

DONALD BARRY LAMONTAGNE, marin, résidant sur le navire H.M.C.S. Victoriaville, en la cité de Halifax, province de la Nouvelle-Ecosse, et domicilié à 158, boul. Oakbridge, dans la cité d'Ottawa, province d'Ontario,

Défendeur

PAR ORDRE DE LA COUR :

Il est ordonné au défendeur DONALD BARRY LAMONTAGNE, de comparaître d'ici un mois.

Montréal, 10ème jour de novembre 1965.

GEOFFROY & BAZINET, avocats, 3467, rue Saint-Hubert, Montréal, Qué., procureurs de la demanderesse.

NORMAND DESROCHES.
Député-Protonotaire.

SOCIETE CENTRALE D'HYPOTHEQUES ET DE LOGEMENT
"FOURNITURES DE PAPETERIE ANNEE 1966"

Numéro T-84 Fournitures de papeterie générale
T-85 Fournitures de papier

Des soumissions scellées adressées au soussigné et marquées à l'endos, "Soumissions pour fournitures de papeterie générale", OU SELON LE CAS, seront reçues jusqu'à 4 heures p.m., le 6 décembre 1965.

Les soumissions doivent être faites sur la formule imprimée fournie par la Société et conformément aux conditions y établies.

Les spécifications et les formules de soumissions peuvent être obtenues du Surintendant, Département des services de bureaux à l'adresse indiquée ci-après. Veuillez SPECIFIER le numéro de soumission pour les articles auxquels vous êtes intéressés.

Nous n'accepterons pas nécessairement la soumission la plus basse ou ni toute soumission.

le surintendant
Département des services de bureaux,
Société centrale d'hypothèques et de logement,
Siège social,
Ottawa 7, Ontario.
le 11 novembre 1965.

Hydro-Québec

APPEL D'OFFRES B-456
pour 10 h. 30 a.m. (h.n.e.) le jeudi 2 décembre 1965
Poste Lafontaine
FOURNITURE DE TRENTE-QUATRE (34) SECTIONNEURS A 115 kv

Toutes les conditions du présent appel d'offres sont contenues dans le document B-456 lequel est disponible pour examen et peut être obtenu contre un paiement NON REMBOURSABLE de $25 pour chaque exemplaire complet, chèque visé ou mandat payable à l'Hydro-Québec, du lundi au vendredi inclusivement, 8 h. 30 a.m. à 5 h. p.m. au :

Bureau des appels d'offres et contrats
Suite 809
HYDRO-QUEBEC
75 ouest, boul. Dorchester, Montréal 1, P.Q.

Un dépôt de six mille dollars ($6,000) chèque visé payable à l'Hydro-Québec et remboursable sous condition doit accompagner la soumission.

Seules les personnes, sociétés, compagnies et corporations ayant leur principale place d'affaires au Canada et qui auront obtenu le document d'appel d'offres directement de l'Hydro-Québec, sont admises à soumissionner.

L'Hydro-Québec se réserve le droit de rejeter l'une quelconque ou toutes les soumissions reçues.

Les co-secrétaires,
B. LACASSE - W. E. JOHNSON
Montréal, le 10 novembre 1965.

PATRONISTE

Expérimenté requis pour manufacture de robes ayant gros volume. Excellentes conditions de travail. Bon salaire à la personne qualifiée. Répondre donnant les détails de l'expérience antérieure à

CASE 9775, LA PRESSE

VENDEUR

Bilingue. Expérience de la vente de jouets un avantage, mais non indispensable.

Tél. 842-9597

VENDEURS DEMANDES

Vendeurs actifs pour vente de garnitures filées, etc., aux industries de la couture et de la chaussure. Bel avenir à l'homme indiqué dans compagnie prospère. Territoires illimités disponibles. Veuillez signaler 288-7312.

L'URSS lance une sonde vers Vénus

MOSCOU (AFP-UPI-PA) — L'Union soviétique a lancé aujourd'hui une station interplanétaire en direction de Vénus, a annoncé l'agence Tass.

La sonde spatiale, baptisée "Venus-2", a été lancée, précise Tass, "conformément au programme d'étude de l'espace cosmique et des planètes du système solaire".

Le dernier étage de la fusée porteuse, placé préalablement sur une orbite intermédiaire de la terre, a pris un nouveau départ à partir de cette orbite, assurant le vol de "Venus-2" d'un poids de 2,118 livres. Ce vol de la station spatiale durera près de trois mois et demi pour se terminer vers la fin de février. Tass a précisé que les appareils scientifiques de ment. Ces appareils doivent effl'engin fonctionnent normalefectuer une série d'observations dans l'espace cosmique. Leur alimentation est assurée par des sources chimiques et par l'énergie solaire, et leur mise en marche se fait automatiquement ou par télécommande à partir de la Terre.

A 4 h. ce matin, "Venus-2" avait parcouru 34,800 milles et se trouvait à un point situé à 104 degrés 19 minutes de longitude et à 26 degrés et 37 minutes de latitude.

La distance entre Venus et la Terre varie entre un minimum de 25 millions de milles et un maximum de 161 millions de milles.

"Vénus-2" est le quatrième engin cosmique que l'homme lance vers la "planète rouge" depuis le début de l'ère spatiale qui a débuté le 4 octobre 1957.

Le 12 février 1961, les Soviétiques lançaient "Vénus-1", mais quelques jours plus tard, la liaison radio était perdue et l'engin passait, aveugle et muet, le 19 mai, à environ 111,000 milles de la cible. Puis ce fut, le 12 avril 1964, le lancement de "Zonde-1" qui n'a pas atteint son but lui non plus. Encore une fois, le contact radio fut perdu peu après le lancement.

Le 14 décembre 1962, la sonde américaine "Mariner-2" atteignait sa cible en passant à environ 21,648 milles de la planète, fournissant ainsi à l'homme les premières données scientifiques de l'histoire sur cet astre.

Philippines: Macapagal refuse de s'avouer battu

MANILLE. (AFP) — Le président Macapagal a accusé le parti nationaliste d'opposition de falsifier les résultats électoraux. Parlant au cours d'une conférence de presse, il a d'autre part refusé de s'avouer battu, considérant comme "prématurée" l'annonce de la victoire du sénateur Marcos, proclamée par les nationalistes.

Après avoir assuré que les résultats officieux, qui donnent jusqu'ici l'avantage à son concurrent, ne sont nullement concluants, le président sortant a poursuivi : "Lorsque le décompte officiel de voix sera terminé, et si l'on est convaincu que les règlements démocratiques du scrutin n'ont pas été honteusement violés, alors nous établirons un programme gouvernemental dans un esprit d'harmonie et de coopération, quel que soit le vainqueur".

D'après les dernières indications parvenues à Manille, le sénateur Ferdinand Marcos, candidat de l'opposition nationaliste, a nettement accru son avance sur le président sortant Diosdado Macapagal (parti libéral) aux élections présidentielles, en obtenant 2,888,748 voix contre 2,223,315, soit 665,433 voix de plus que son rival.

Le candidat du "parti du progrès", le sénateur Manglapus, a obtenu de son côté 341,635 voix.

Malgré l'avance de M. Marcos, M. Macapagal se refuse à admettre sa défaite.

En ce qui concerne les élections à la vice-présidence, le sénateur Fernando Lopez (nationaliste) maintient une légère avance sur son rival libéral, M. Gerardo Roxas.

ONU : les USA auraient réuni assez de voix contre la Chine

NATIONS UNIES, N.Y. (UPI, AFP) — Un porte-parole de la délégation américaine, évoquant le vote qui doit être pris aujourd'hui ou lundi sur l'admission de Pékin aux Nations unies, a déclaré hier : "Nous avons obtenu assez de voix, et même plus qu'il n'en faut" pour empêcher l'entrée de la Chine.

Cependant, tout indique que le vote restera le plus serré qui soit. Ainsi, à l'issue du débat de la matinée à l'Assemblée générale, hier, six pays étaient en faveur de l'admission de Pékin et deux contre. Aucun projet de résolution n'a toutefois encore été déposé.

Les représentants de la Roumanie, de l'Irak, de la Syrie, de la RAU, de la Bulgarie et de la Pologne ont appuyé l'entrée inconditionnelle de la Chine populaire aux Nations unies, tandis que le Niger et la Thaïlande s'y opposaient.

L'"étrangleur" de Boston ne serait jamais jugé

BOSTON. (PA) — Il se peut que l'"étrangleur" de Boston ne soit jamais traduit en justice, et que le mystère de l'assassinat de onze femmes dont les cadavres ont été retrouvés à Boston et en banlieue ne soit jamais éclairci, d'après la plupart des officiers de police.

Le secrétariat du procureur général Edward W. Brooke confirme qu'un suspect sur lequel pèsent de très lourds indices est interné dans un asile d'aliénés, mais que ce suspect semble trop dément pour répondre au tribunal et que rien n'indique qu'il se rétablisse assez pour que sa responsabilité puisse être établie.

Le premier de la longue série de meurtres par étranglement fut commis le 14 juin 1962. Mme Anna E. Slessers, âgée de 55 ans, couturière, fut étranglée avec la ceinture de sa robe de chambre, dans son logis de Boston.

La plupart des victimes qui suivirent étaient âgées de 55 à 70 ans, et habitaient seules. Le meurtrier les avait étranglées au moyen d'une corde, d'un dessous, d'un bas ou d'une taie d'oreiller. On supposait qu'il avait pu pénétrer dans le logis en se présentant comme réparateur, livreur.

Il y a déjà dix mois que le procureur général adjoint John S. Bottomley a révélé que le suspect mentionné plus haut était "en lieu sûr, dans une institution." Depuis la police n'a constaté aucun meurtre par étranglement. Le dernier de la série fut commis le 4 janvier 1964 ; la victime était Mlle Mary Ellen Sullivan, étranglée dans son appartement du quartier chic de Back Bay. C'est quelques mois plus tard que fut arrêté le suspect, accusé de voies de fait.

Miss Rhodésie participera-t-elle au concours de Miss Monde ?

LONDRES. (AFP-PA-Reuter) — La politique internationale a perturbé aujourd'hui le concours Miss Monde. La querelle au sujet de Gibraltar a éliminé Miss Espagne tandis que les droits de se présenter ont été mis en doute au sujet de Miss Rhodésie.

Les parrains de Miss Espagne, Alicia Borras, ont retiré la candidature de cette dernière quand les dirigeants du concours ont refusé leurs demandes d'expulser Miss Gibraltar, Rosemarie Vinales.

L'Espagne prétend que la colonie britannique de Gibraltar lui appartient et qu'en conséquence, ce territoire ne devrait pas être représenté.

Quant à Lesley Bunting, âgée Rhodésie, rien ne va plus depuis que le premier ministre Ian Smith a déclaré unilatéralement l'indépendance. La Grande-Bretagne a demandé que Miss Bunting ne soit pas admise parmi les 49 concurrentes à la suite du geste illégal du premier ministre de son pays.

Il n'existe pas de politique dans ce concours, a dit un des organisateurs, mais nous devons examiner la situation afin de savoir si une candidate représente un pays particulier.

Miss Rhodésie a déclaré qu'elle désirait mettre la politique de côté, mais elle a ajouté que son pays avait le droit de se présenter, et appuyé la déclaration unilatérale d'indépendance. Je suis en faveur de M. de 22 ans, représentante de la Ian Smith, a-t-elle précisé.

Miss Canada, Carol Ann Tidey, de Hamilton, en Ontario, est arrivée à Londres mercredi. Le mannequin aux cheveux d'ébène participe au concours avec l'espoir de réaliser deux ambitions. Elle souhaite évidemment décrocher la victoire au concours de Miss Monde, mais elle désire également faire la connaissance du premier ministre britannique Harold Wilsen.

Comme projet d'avenir, Miss Tidey veut se lancer dans une carrière littéraire. Elle est âgée de 18 ans.

La gagnante, qui sera couronnée le 19 novembre, recevra une bourse de $7,500. C'est Miss Ann Sidney, de Grande-Bretagne, qui fut victorieuse l'an dernier.

Plusieurs Canadiennes vont en Suède pour se faire avorter

STOCKHOLM — (UPI) — Un nombre toujours croissant d'étrangères venant particulièrement des Etats-Unis et du Canada se rendent actuellement en Suède pour subir un avortement. La direction de l'hôpital Caroline a souligné récemment qu'il ne se passait pas un jour sans qu'une femme venant d'un autre pays ne s'adresse à l'hôpital et demande d'être délivrée d'une grossesse indésirable.

Il faut remarquer toutefois qu'une partie seulement des femmes qui demandent d'être ainsi délivrées remplissent les conditions exigées par la loi suédoise pour obtenir un avortement légal. Plusieurs femmes, ignorant le système suédois, se laissent guider par des rapports erronés et se rendent inutilement en Suède dans le but de se faire chirurgicalement avorter.

Chaque cas est pris en considération séparément par les médecins. L'avortement est légal et peut être obtenu dans le cas où une naissance difforme est raisonnablement attendue ou si la vie de la mère est mise en danger par la délivrance. Il existe également quelques autres raisons qui peuvent, dans certains cas, être étudiées.

160 étrangères obtenaient, en 1963, un avortement légal à l'hôpital Caroline qui s'occupe de tous les cas des femmes non suédoises. L'année suivante le nombre augmenta à 213 et cette année, on s'attend à ce que le nombre des demandes dépasse 300. Dans le rapport publié par l'hôpital, on note que la plupart des cas viennent d'assez loin. Au cours de la période qui s'est étendue de janvier 1963 au 30 juin 1964, 115 des 250 femmes qui sont venues demander un avortement venaient des Etats-Unis ou du Canada, 50 de l'Allemagne de l'ouest et 35 de la Grande-Bretagne. La plupart des femmes qui se sont présentées étaient jeunes et les ¾ d'entre elles n'étaient pas mariées, cite le rapport.

Panique dans la vallée de la peur

BELLINZONE, Suisse (AFP) — Une vallée du Tessin est devenue la "vallée de la peur". Depuis plusieurs jours la population vit dans une inquiétude où se mêlent les souvenirs des catastrophes de Fréjus, de Longarone et de Mattmark. Les habitants du val Verzasca, au-dessus de Bellinzone, sont alarmés par des secousses et des vibrations du sol. Ils craignent qu'un tremblement de terre ne provoque la rupture du barrage hydro-électrique du val Verzasca, récemment terminé. Des mouvements telluriques assez forts ont été ressentis, et les habitants de la région affirment avoir entendu des "coups semblables à l'explosion de mines souterraines".

De nombreuses lettres ont été adressées au département cantonal des ponts et chaussées, et, devant ce début de panique, les autorités ont convoqué une conférence d'experts, d'ingénieurs et de géologues. Ceux-ci ont expliqué que les secousses sont provoquées par une décompression des rochers et que, si le phénomène est "très ennuyeux", la situation ne présente aucun danger. La région a été placée sous le contrôle permanent des techniciens.

USA: l'armée soupçonne deux déserteurs d'être des espions

WASHINGTON. (UPI) — L'armée américaine enquête sur la disparition de deux militaires qui étaient admis à certains renseignements confidentiels. Un officier de liaison révèle que l'un était l'adjudant Spencer D. Harris fils, disparu en septembre après avoir remis des documents secrets à un dépôt dans l'Etat de New York.

L'autre était le sergent de première classe Roy Rohrer, âgé de 44 ans, attaché à une unité de renseignements en Allemagne, disparu en août.

Absents trente jours sans permission, les deux hommes ont été portés déserteurs.

D'après l'officier cité, l'adjudant Harris était affecté à la 641ème compagnie d'intendance, à Pirmasens, Allemagne. Il est disparu en septembre après avoir remis des documents secrets, en service commandé, au dépôt Seneca, à Romulus, New-York. Sa mission accomplie, l'adjudant Harris prit congé conformément au règlement ; mais il ne se représenta pas à son poste, à la fin de son congé. L'armée tait le lieu d'origine de l'adjudant Harris ; et ne confirme pas qu'il soit un technicien nucléaire, comme le bruit en a couru en Europe.

Le sergent Rohrer était attaché au 513ième groupe de renseignements, à Heidelberg, Allemagne. Il est disparu le 16 août. Originaire de West Allis, Wisconsin, il s'engagea dans l'armée de réserve en 1942, passa à l'armée régulière en 1949. Il était décoré de la médaille du "théâtre Europe-Afrique-Moyen-Orient", avec trois étoiles de bronze. En 1955 il était inscrit à l'Ecole des Langues de l'armée, à Monterey, Californie. Depuis il avait reçu plusieurs affectations à l'étranger.

Un vidangeur chinois fait . . . son possible pour la révolution

PEKIN (AFP) — M. Chi Chen Kang, un jeune vidangeur de la partie de la ville de Pékin dont les maisons n'ont pas encore de W.C., a écrit au "quotidien du peuple" de Pékin pour l'informer qu'il est "très fier de son travail, et que celui-ci, bien qu'ordinaire est "glorieux, car il sert la cause de la révolution", annonce l'agence "Chine nouvelle".

Répondant à l'appel que le journal de Pékin avait lancé récemment aux Chinois dans deux éditoriaux, l'un leur recommandant de travailler avec esprit de sacrifice pour la révolution, et l'autre soulignant l'importance de la profession de vidangeur, M. Chi Chen Kank écrit notamment: "Nous tenons notre ville très propre et approvisionnons la campagne en engrais. Tout cela a comme objectif l'établissement d'une Chine socialiste forte, qui constitue un appui puissant pour la révolution mondiale".

M. Chi Chen Kang souligne qu'il a été formé dans sa profession par M. Shih Chuang Hsiang, "le modèle national des vidangeurs" qui pendant 16 ans a été employé à Pékin à vider les fosses d'aisance. Celui-ci est maintenant député de l'Assemblée nationale et M. Liou Cha Chi, président de la République populaire chinoise, a tenu lui-même à lui serrer la main.

Loisirs et Récréation

par Dollard MORIN

Cours de perfectionnement pour dirigeants de Loisirs

Le "Travail en comité" sera le thème particulier de la série de cours de perfectionnement qui est offerte par le Service des Loisirs de Montréal aux travailleurs et dirigeants des Loisirs.

Ce cours aura lieu durant trois mardis consécutifs, soit les 23 et 30 novembre, et 7 décembre. Il se tiendra de 8 h. à 11 h., au secrétariat du Service des Loisirs, 1207, rue St-André.

Le titulaire de ce cours de perfectionnement sera M. Réal Charbonneau, président de l'Institut Canadien d'Education des Adultes. Il traitera des méthodes de travail en comité, des genres, des techniques, etc., soit de sujets particulièrement pratiques pour les responsables de Loisirs appelés constamment à travailler en équipe.

Pour l'efficacité de ces cours, le nombre des inscriptions sera limité à 30. C'est pourquoi les intéressés sont invités à s'enregistrer au plus tôt, en s'adressant au coordonnateur de cette activité, M. Gilles Bouchard, au Service des Loisirs de Montréal, 1207, rue St-André (844-8473).

Une attestation officielle sera remise aux participants qui auront suivi régulièrement les cours et réussi les examens.

Journée d'étude organisée par les Camps du Québec

L'Association des Camps du Québec, dont M. Raymond Mayer est le dynamique président, organise une journée d'étude qui aura lieu **demain**, à l'Académie de Québec, 2410, chemin Ste-Foy, dans la vieille capitale.

M. Raymond Mayer

M. Mayer y invite cordialement tous les directeurs et directrices des camps et colonies de vacances. A la même occasion se tiendra l'assemblée générale de l'Association et plusieurs problèmes actuels y seront discutés.

A Montréal, un départ par autobus spécial se fera **ce soir**, à 6 h. 30, du collège Grasset, 1001 est, boul. Crémazie. Pour renseignements : 381-0431.

Autre boîte : "le Coin des Audacieux"

Même des jeunes moins favorisés peuvent faire preuve d'initiative dans le domaine des loisirs. C'est qu'un groupe de jeunes handicapés vient de se donner une boîte à chansons et l'a baptisée d'un nom bien approprié : **"le Coin des Audacieux" !**

Cette boîte, créée et dirigée par les jeunes handicapés, a trouvé hospitalité au centre récréatif Gadbois, 5485, chemin Côte-St-Paul, dans le secteur ouest de Montréal, elle y présentera un spectacle, une fois par mois.

"Le Coin des Audacieux" fera son ouverture officielle, **demain** soir, à 8 h. Comme chansonniers invités, il accueillera alors "les Arlequins", trio composé d'une étudiante et de deux étudiants, et dont la réputation grandit constamment. Jeunes gens, jeunes filles et adultes sont cordialement invités à cette soirée.

Détente solitaire

Par les belles journées de l'automne, les enfants continuent encore de chercher leur récréation dans les parcs de Montréal. Même si nombre d'appareils mobiles y sont enlevés à l'approche de l'hiver, il y reste les grands espaces où les jeunes peuvent courir, sauter ou grimper sur les installations permanentes. Ci-haut, un garçonnet solitaire s'amuse à marcher en équilibre sur les murs de béton, ornés de céramique, du labyrinthe que l'on trouve au parc de Mésy, rue Grenet, à Cartierville. Pour lui, c'est une aventure attrayante dans un monde de rêve !

Le patinage débute dans les parcs de Montréal

La saison du patinage est maintenant ouverte dans les parcs de Montréal. Elle a débuté hier soir, au parc Jarry ; elle commencera **ce soir**, aux parcs Benny, Lafontaine et Lalancette.

Cette activité sportive et récréative se déroule sur les patinoires à glace artificielle et de plein air, aménagées dans ces parcs. Elle s'ouvrira un peu plus tard, au parc LeBer, à la Pointe-St-Charles.

Les patinoires actuellement ouvertes se trouvent : au parc **Benny**, angle Terrebonne et Benny, à Notre-Dame-de-Grâce; au parc **Lafontaine**, avenue Calixa-Lavallée (sud de Rachel), à l'arrière de l'édifice administratif du Service des Parcs ; au parc **Lalancette**, angle Nicolet et Rouen, dans le secteur est.

L'horaire fixé est le suivant : du lundi au vendredi, de 2 h. 30 de l'après-midi à 9 h. 30 du soir ; le samedi et le dimanche, de 9 h. du matin à 9 h. 30 du soir (entrée libre).

Le ski

Par ailleurs, la division de la Récréation des parcs annonce que des cours d'initiation au ski et des cours de perfectionnement, particulièrement destinés aux jeunes de 18 ans et moins, débuteront le 15 janvier, sur les pentes de 5 parcs différents.

Ces séances de ski auront lieu : au parc **Ahuntsic**, angle St-Hubert et Prieur ; au parc **des Hirondelles**, Iberville et Fleury ; au parc **Ignace-Bourget**, Jogues et Newman, à Ville-Emard ; au parc **Maisonneuve**, Viau et Sherbrooke ; au parc **Mont-Royal**, près du pavillon-restaurant du lac Aux-Castors.

Des moniteurs spécialisés auront charge de ces cours qui se tiendront le samedi matin, de 9 h. à midi. Le coût pour la série des cours sera de $5 par enfant. On pourra se procurer des formules d'inscription après le 15 novembre, en téléphonant à : 872-2593 ou 872-2630.

Le golf

La saison est maintenant terminée au Golf municipal. Tous les joueurs qui possèdent encore de l'équipement ou autres articles personnels dans les casiers sont priés de bien vouloir les prendre au plus tôt, car le chalet actuel du Golf municipal doit être démoli incessamment pour faire place à un nouvel édifice plus moderne.

Loisirs en province

Le Conseil municipal de **Malartic** projette la construction d'un centre récréatif et culturel, au coût de $861,000. Ce centre serait bâti sur le terrain actuel de l'aréna dont l'entrée actuelle serait remplacée par une façade de 2 étages.

Le nouvel édifice logerait une piscine, un gymnase et un auditorium pouvant accueillir quelque 300 personnes. Il y aurait également une bibliothèque, ainsi que des salles de réunion, de musique, de lecture, etc.

A **St-Urbain** (Charlevoix), le programme municipal des travaux d'hiver comprend la construction d'une piscine extérieure de 75 pieds sur 35, avec une profondeur de 2 à 9 pieds. En outre, des travaux de terrassement et de gazonnement seront effectués au terrain de camping sis à 2 milles du village, près de la route 56.

A **Gatineau**, les plans de la future aréna municipale ont été récemment révélés au public; ils ont été préparés par l'architecte Jean Issalys, de Hull. Ils prévoient un édifice de 266 pieds de longueur sur 141 de largeur, une patinoire de 200 pieds sur 85, la possibilité de loger 1,260 personnes assises et 500 debout, avec des gradins aménagés d'un seul côté de la patinoire. Il reste encore à choisir le terrain où sera bâtie cette aréna !

D'autre part, le Conseil municipal de **St-Césaire** a octroyé une somme de $7,000 aux Loisirs de l'endroit. C'est la première subvention du genre consentie dans cette ville; auparavant, on n'accordait pour les loisirs des jeunes qu'un montant de $500 ! Le président des Loisirs, M. René Tardif, n'a pas tardé à affirmer que ce geste de l'autorité municipale marquait une ère nouvelle dans l'organisation des loisirs pour la jeunesse de St-Césaire.

A **Caraquet**, dans les Maritimes, ont récemment débuté les travaux de construction du Musée acadien. Ce dernier comportera aussi un centre d'artisanat, un centre d'audio-visuel et un aquarium.

Au Centre de Montréal-Est

Chaque dimanche soir, il y a du patinage libre, de 7 h. 30 à 9 h. 30, à l'aréna du Centre Civique de Montréal-Est. Au dire des journalistes, cette aréna possède une loge de la presse, la plus moderne dans la région.

A ce centre civique, l'abonnement pour les gens de l'extérieur coûte : $25 pour la carte familiale, $15 pour la carte d'adulte et $7 pour la carte d'étudiant. D'ici quelques jours, la carte de membre sera exigée lors de la participation aux différentes activités. Pour renseignements : 645-8791.

En septembre 1964, avait lieu la cérémonie de la première pelletée de terre du Centre Civique de Montréal-Est. Ce centre est maintenant une réalité et l'activité s'y fait de plus en plus intense. Une gentille secrétaire vient aussi d'y entrer en fonction ; il s'agit de Mlle Claudette Durocher.

Les sports intérieurs y sont à l'honneur et, déjà, l'on y possède une section de gymnastes, dirigée par Guy Valiquette, qui s'améliore constamment. Ces jeunes gymnastes se sont acquis une enviable réputation lors du tournoi de l'Est du Canada pour les championnats nationaux ; ils doivent commencer leurs compétitions vers la mi-janvier.

Il s'y trouve aussi une excellente équipe de ballon-papier, avec l'instructeur René Chervaz ; "les Etoiles" de Montréal-Est représenteront sûrement avec succès cette municipalité.

"Jeunesse : un état d'âme"

Dans l'un de ses ouvrages, le général Douglas MacArthur a livré ses pensées intimes sur la jeunesse. En voici un extrait que jeunes et moins jeunes auront intérêt à méditer :

"La jeunesse n'est pas uniquement un temps de la vie; c'est aussi un état d'esprit, un état d'âme. Elle n'est pas que cheveux blonds, joues roses et lèvres rouges; elle est un effet de la volonté, un don de l'imagination, une intensité des sentiments, une fraîcheur des sources profondes de la vie. Elle veut dire triomphe du courage sur la timidité, du goût de l'aventure sur l'amour du confort . . .

"Personne ne vieillit seulement avec les années. On vieillit à abandonner ses idéaux. Les années rident sans doute la peau, mais la désaffection, elle, ride l'âme. C'est sous le poids des soucis, du doute, du manque de confiance en soi, de la peur et du désespoir que l'on fléchit et que l'esprit mûrissant redevient poussière.

"Aussi vieux que l'on soit, il y a au tréfond de chacun la passion de l'émerveillement, le défi insurmontable des événements, l'invincible appétit d'enfant pour ce qui est à venir et la joie de vivre.

"On a l'âge de sa foi ou celui de ses doutes; l'âge de sa confiance en soi ou celui de sa crainte; l'âge de son espoir ou celui de son découragement.

"Il y a dans chaque coeur un mécanisme de perception; tant qu'il captera des messages de beauté, d'espoir, d'allégresse et de courage, vous demeurerez jeune. Lorsque l'antenne se rétractera et que votre coeur s'abimera dans le pessimisme et le cynisme, alors — et alors seulement — vous serez devenu vieux !"

Fête des musiciens au Club Social

Selon une heureuse initiative qui est devenue une tradition, le Club Social de Villeray organise pour **demain soir**, à 8 h. 30, la "fête des musiciens". Un programme spécial est préparé pour cette occasion, en plus de la danse avec orchestre, au local habituel, 7076, rue St-Hubert, à l'intention des gens libres, célibataires, veufs et veuves.

Le samedi 20 novembre, on célébrera au même endroit la fête des "Catherinettes". Pour renseignements : CR. 7-3907 ou CR. 9-3065.

Grand souper à Ste-Catherine

C'est **demain soir**, à 7 h. 30, qu'aura lieu le grand souper organisé au profit des Loisirs Ste-Catherine. Il se déroulera au sous-sol de l'église, 1010, rue Robin, angle Amherst ; ses recettes serviront particulièrement à équiper les jeunes équipes de hockey de cette paroisse du bas de la ville.

Un programme récréatif a aussi été préparé et il mettra en vedette les jeunes chanteurs et chanteuses de la famille Rouleau, qui ont récemment connu un grand succès à la Foire internationale de New York. Tous ceux et celles qui veulent généreusement encourager les loisirs des jeunes, sont invités à ce souper.

Les Myrabèles au "P'tit Bonheur"

L'excellent groupe des jeunes jeunes chanteuses, connues sous le nom des "Myrabèles", sera en vedette demain soir, à l'Auberge "le P'tit Bonheur" du lac Quenouilles, près de Ste-Agathe.

En outre, il y aura également une séance de diapositives sur la France, avec les commentaires de M. Marcel Létourneau.

A noter que chaque vendredi soir, à 7 h. 30, un autobus spécial quitte le Centre Immaculée-Conception, 4265, rue Papineau, pour se rendre au "P'tit Bonheur". Pour renseignements : 527-1257.

POUR SE RÉCRÉER...

Ce soir : à 7 h. 30, au Centre **St-Denis**, 5115, rue Rivard, danse avec orchestre.

— A 8 h. 30, au **"Boudoir"** du centre St-André-Apôtre, 215 ouest, rue Prieur, à Ahuntsic : danse avec l'orchestre de Guy Loranger, pour les 17 ans et plus.

— A 7 h. 30, au centre **Marquette**, Bellechasse et Marquette : ouverture du club des jeunes "la Godiche", avec séance d'initiation au jazz.

— A la boîte **"le Patriote"**, 1474 est, rue Ste-Catherine : spectacle avant-gardiste avec "le Zirmate".

— Au Centre de **Terrebonne** : Expo-Automobile et séances de cinéma sur l'auto.

Partie de cartes chez les Eudistes

Tous les étudiants et amis du collège des Eudistes de Rosemont sont invités à la 2e partie de cartes annuelle de cette maison. Elle aura lieu le mercredi 24 novembre, à 7 h. 30, à la salle de curling du Centre Paul-Sauvé, angle Pie-IX et Beaubien. Il y aura des prix de table et des prix de présence, dont : un voyage aux Bermudes, un téléviseur portatif et autres grands prix.

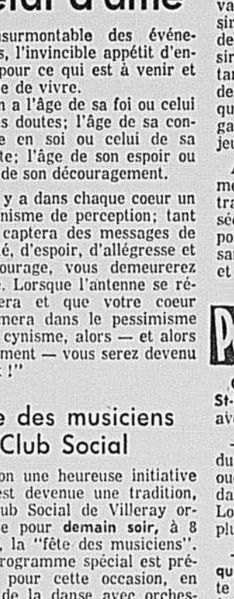

revenu régulier pour jeunes garçons de 10 à 16 ans

Nous avons présentement besoin de jeunes garçons pour combler des vacances dans l'organisation de notre service de livraison à domicile, qui s'étend à toute l'île de Montréal et ses environs immédiats.

Les postulants devront être sérieux, débrouillards et posséder un sens inné des affaires. Travail facile, agréable et n'exigeant que peu de temps chaque jour.

S'adresser au SERVICE DU TIRAGE de

LA PRESSE

No de téléphone 849-1138

DINKY TOYS • DINKY TOYS • DINKY TOYS

DINKY TOYS

Les préférés de tous!

Voyez le réalisme de ces tout nouveaux modèles!

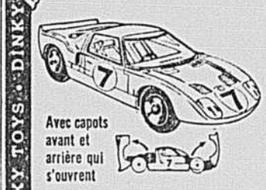

Avec capots avant et arrière qui s'ouvrent

VOITURE DE COURSES, FORD, GT
DINKY TOY #215

Reproduction miniature parfaite de la voiture dont la renommée grandit sur toutes les pistes de courses du monde. Les capots avant et arrière s'ouvrent, ce dernier exposant le moteur monté à l'arrière. Le pare-brise enveloppant est une autre caractéristique de ce superbe modèle.

PRIX SUGGÉRÉ : $1.98

GO KART
DINKY TOY #512

Venant directement d'Europe, fabriqué en France, ce modèle miniature du coureur motorisé fut hautement popularisé par la Presse Française. Le vêtement des conducteurs, chemise et casque, est reproduit dans les couleurs authentiques des clubs . . . rouge, jaune et bleu. Un ensemble de trois coureurs procurera beaucoup de plaisir à son possesseur.

PRIX SUGGÉRÉ : (CHACUN) 39c

Avec dossiers de sièges basculant

ASTON MARTIN DB5
DINKY TOY #110

Imbattable sur la route et aussi dans votre collection . . . élancé, fringant, au fini en superbe rouge métalique avec sièges couleur crème. C'est une réplique parfaitement détaillée jusque dans les roues brochées, les couvercles de moyeux simulés, plus des phares avants 'spéciaux'.

Prix suggéré $2.39

MECCANO *Limited*

270, Islington Avenue Sud, Toronto 18, Ont.
FABRICANTS DES JEUX DE CONSTRUCTION MECCANO, MECCANO EN PLASTIQUE, TRAINS HORNBY ET DINKY TOYS.

DINKY TOYS • DINKY TOYS • DINKY TOYS

L. L. LOZEAU Ltée
6229 rue St-Hubert
274-6577

PHARMACIE ST-LEONARD
8500 boul. Lacordaire
St-Léonard — 322-8160

TARZAN

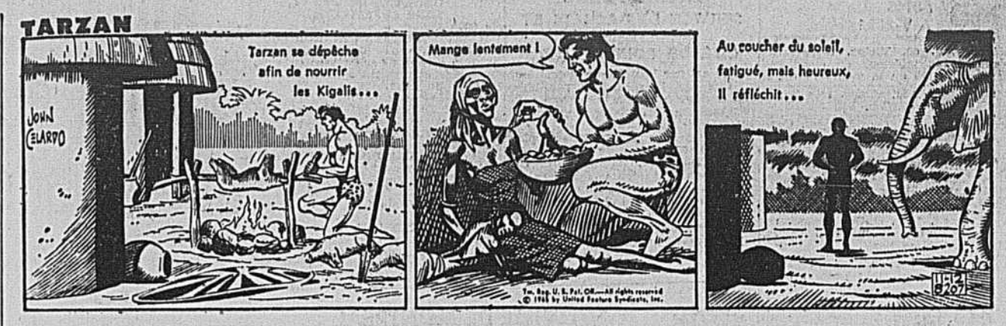

PHILOMENE

MOCO

PILOTE TEMPETE

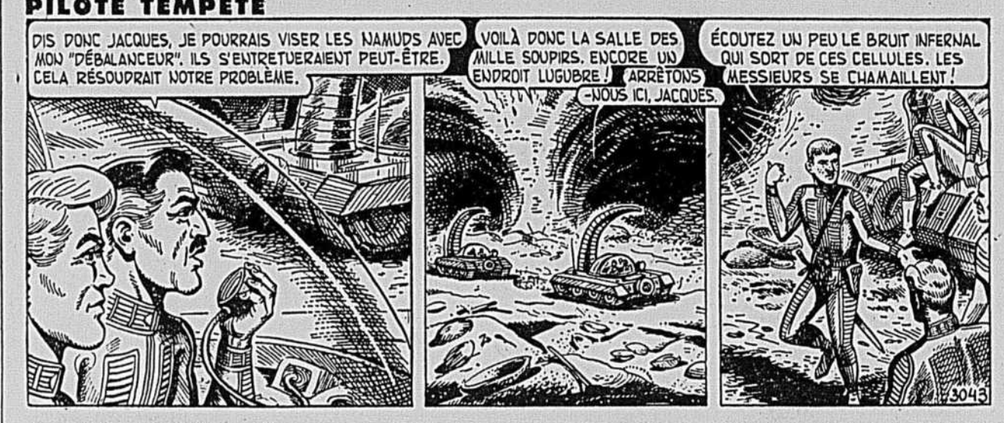

ROGER LA GUIGNE

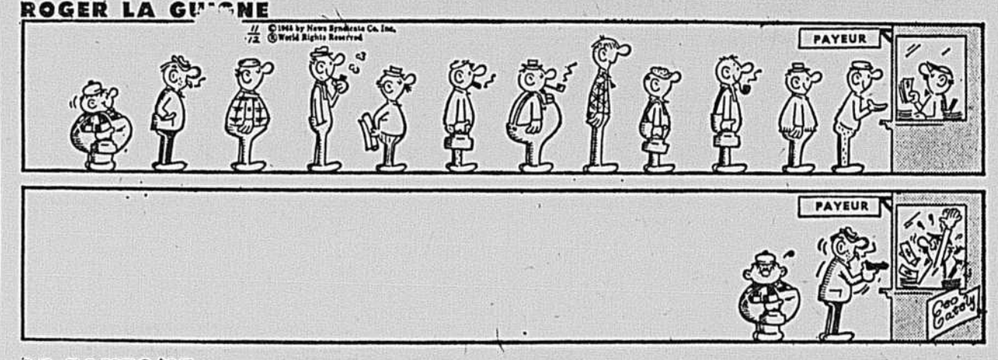

LE FANTOME

BOZO

LARRY BRANNON

LE PAPA DE LILI

MON ONCLE

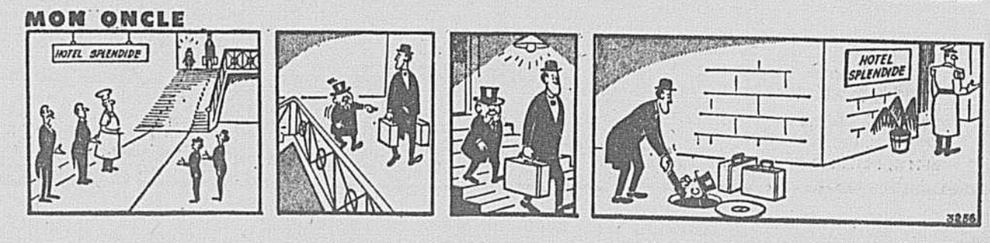

La grève, c'est parfois . . . grave

Il y a quelque temps, des employés non syndiqués de l'entreprise La Tribune de Sherbrooke, dont le quotidien est paralysé par une grève depuis le 14 octobre, subissaient des dommages à leurs propriétés. Cette fois, la victime est un gréviste. C'est dans cet état que M. Yvon Rousseau, un journaliste, a retrouvé son automobile lundi soir, garée en face de chez lui. L'incident a été gardé secret un bout de temps pour permettre à la police de faire son enquête. M. Rousseau, la veille de l'incident, avait reçu un appel téléphonique anonyme de menaces. Le président du Syndicat de l'imprimerie de Sherbrooke (CSN), M. Jacques Lemoyne, a également reçu des menaces verbales, dans un endroit public, la semaine dernière. Ces incidents n'empêchent toutefois pas les négociations de se poursuivre. Une autre séance a eu lieu hier.

La Fédération des oeuvres de charité réclame cette année $2,825,000

La Fédération des oeuvres de charité canadiennes-françaises a fixé l'objectif de sa campagne 1966 à $2,825,000.

Ce montant est de 8% supérieur à celui des sommes recueillies l'an dernier ($2,600,000).

Il demeure toutefois considérablement inférieur au montant qui serait nécessaire pour que la Fédération soit en mesure de répondre aux demandes les plus urgentes de ses oeuvres.

Le président général de la campagne 1966, M. Jules Tourillon, a en effet déclaré hier soir devant les membres du club Richelieu-Montréal : "Les besoins des oeuvres de la Fédération sont tels qu'ils auraient exigé un objectif de campagne approchant les $10 millions..."

M. Tourillon a par ailleurs déploré la faible générosité du milieu canadien-français comparativement à celle des autres groupes ethniques. "La Fédération peut mettre au service de ses oeuvres, pour chaque famille à secourir, $35 par année, a-t-il dit, alors que les autres fédérations qui sollicitent le public dans notre milieu peuvent offrir à chacune de leurs familles nécessiteuses une moyenne de $125 par année ! Et ces fédérations affirment ne pas suffire à la tâche ! "

Cette situation est d'ailleurs confirmée par le Dr Philippe Garigue, Ph.D., doyen de la Faculté des Sciences sociales à l'Université de Montréal, qui disait l'an dernier, à la suite d'une enquête qu'il avait menée: "Compte tenu de la population desservie, du nombre et des besoins des oeuvres affiliées et de ce que recueillent les campagnes des autres fédérations de la région métropolitaine, qui sont d'ailleurs loin d'être comblées, la Fédération des oeuvres de charité canadiennes-françaises ne reçoit pas un appui adéquat, surtout du monde des affaires."

Manque de générosité

La Fédération espère recueillir cette année $500,000 auprès des employés, au regard de $417,754 à la dernière campagne. Elle demande instamment aux employeurs d'autoriser la déduction à la source des dons de charité. Cette méthode permet au salarié de répartir sur plusieurs versements un don substantiel, c'est-à-dire proportionné aux besoins. Tenter de prélever un tel don sur le salaire d'une semaine ou d'une quinzaine lui paraît impossible.

Dans la section commerce-industrie, le montant total perçu ces dernières années a augmenté, mais il est encore très bas.

"Nous devons blâmer plusieurs chefs d'entreprise qui n'ont pas encore compris que leur devoir de charité et de secours embrasse tous les membres du milieu dans lequel vivent et prospèrent leurs entreprises", a déclaré M. Tourillon.

Besoins immenses

Quant au secteur des 230 paroisses, il a fourni, en mars 1965, $1,360,000, soit 52.2% de la collecte totale. "Résultat magnifique", commente M. Tourillon.

Le président de la campagne fait toutefois remarquer que 7.5% des familles sollicitées ont fourni 60% du total, que 30.5% des familles ont fourni les autres 40%, et que 54% des familles ne donnent pas de souscriptions familiales.

La Fédération estime qu'il y a dans le grand Montréal un minimum de 75,000 familles aux prises avec des problèmes d'indigence, de santé, de désertion, de réhabilitation, de discorde, d'infirmité, d'abandon, d'alcoolisme, etc. "Chiffres astronomiques et pourtant conservateurs", ajoutent les travailleurs sociaux, selon qui de 20 à 25% des familles ont besoin de l'aide des agences sociales.

"Nous devons nous souvenir, a conclu M. Tourillon, que dans chaque groupe de cinq familles, il appartient aux quatre premières de secourir la cinquième, et que le seul outil dont nous disposons pour cette tâche de promotion sociale, c'est la Fédération des oeuvres de charité canadiennes-françaises."

Loisirs et Récréation

Echos des loisirs...

Même s'ils accomplissent une oeuvre vitale pour la santé physique et morale de la population et surtout de la jeunesse, les centres de Loisirs n'ont pas la vie facile; ils sont constamment aux prises avec d'épineux problèmes financiers. Le responsable de l'un de ces centres soulignait récemment: "Comme pour nous encourager, la Cité de Montréal a triplé notre taxe d'eau; celle-ci est passée de $400 à $1,200 ! Des efforts et des pressions ont été tentées pour obtenir une diminution de cette taxe, mais cela n'a pas été possible. Malgré cela, l'oeuvre des Loisirs **doit** se continuer pour le plus grand bien de notre petit peuple !"

Il y a plusieurs mois, la Commission des Ecoles catholiques de Montréal formait un comité spécial qui fut chargé d'étudier la formule moderne des Majorettes, surtout sous l'angle des valeurs éducatives. Le comité a maintenant terminé son travail et il vient de remettre son rapport au Conseil pédagogique de la CECM. On ignore encore si ce rapport sera rendu public.

On attend toujours, dans le monde des loisirs du Québec, la nomination officielle du directeur du nouveau Bureau provincial des Loisirs, de l'Education physique et des Sports. Ce titulaire devait être nommé en septembre dernier, d'après ce que l'on avait annoncé à Québec; on l'attend encore . . .

Partie de cartes à Saint-Donat

Une partie de cartes est organisée par le comité des "moins jeunes", aux Loisirs St-Donat, dans le secteur est de Montréal. Elle aura lieu le jeudi 25 novembre, à 2 h. de l'après-midi, au sous-sol de l'église, 6805, rue de Marseille. Il y aura des prix de table et des prix de présence. Pour renseignements : 254-2161.

On ne peut prétendre sérieusement que Dief devrait démissionner

— M. Maurice Flemming

SHELBURNE, N.E. (UPI) — Si plusieurs députés et partisans du parti conservateur ont la conviction que John Diefenbaker devrait se faire remplacer à la tête du parti, M. Maurice Flemming en pense tout autrement.

Le président de l'Association du parti progressiste conservateur de la Nouvelle Ecosse a affirmé : "Il est difficile d'imaginer que quelqu'un puisse sérieusement prétendre que John Diefenbaker devrait abandonner la tête du parti. Aucun homme, au cours de l'histoire, n'a autant fait progresser les idées du parti en étant dans l'opposition. So force, au cours des dernières élections le classe parmi les grandes personnalités canadiennes de notre temps."

Concernant une démission possible du premier ministre du Canada après une élection qui s'est révélée inutile, M. Flemming a déclaré qu'il n'avait aucun commentaire à faire sur ce sujet.

DUPUIS

L'aide acoustique

"Solitaire" si simple à placer dans l'oreille

- Circuit 500% plus efficace que les amplificateurs des appareils ordinaires.
- Minuscule Zenith — usage partiel ou permanent.
- Conçu pour convenir à votre oreille.
- Réalisation possible grâce au minuscule circuit de l'ère spatiale.

LES APPAREILS AUDITIFS ZENITH AU SON VIVANT

Vente à domicile sur demande
Plan budgétaire si désiré
842-5151, poste 316
DUPUIS — TROISIEME, STE-CATHERINE

Une soirée pour les infirmes

La prochaine soirée récréatives du Service des Loisirs J.-C. Beaudin, pour les handicapés, aura lieu **demain**, à 8 h., au local habituel, 4450, rue St-Hubert. Un programme particulièrement intéressant a été préparé par Mme Carmen Beaucage, responsable des spectacles. Pour le transport, s'adresser à Mme J. Vaudreuil (322-0100).

Les lois sont toujours utiles à ceux qui possèdent et nuisibles à ceux qui n'ont rien.
Rousseau

DECES
Madame J.-A. LEPAGE

A Montréal, mercredi le 10 novembre, à l'âge de 86 ans, est décédée Mme J.-A. Lepage, née Marianne Thibault.

Elle laisse ses fils Silvain, H.-Yvon, Lévis, Norbert et Bertrand; ses filles, Mme R. Foisy, née Régine Lepage, Mme André Clark, née Rita Lepage, Mme W. Hees, née Lucette Lepage.

Les funérailles auront lieu samedi, à 9 h. 30, en l'église St-Vincent-de-Paul, angle Ste-Catherine et Fullum.

La dépouille mortelle est exposée au salon Bonneville et Gingras, 4504 est, Ste-Catherine.

Parents et amis sont priés d'y assister sans autre invitation.

MESSE ANNIVERSAIRE

M. ALFRED LALONDE

Le 14 novembre 1965, à 9 heures 30, à l'église St-Enfant-Jésus de Pointe-aux-Trembles, sera chantée une messe 1er anniversaire pour le repos de l'âme de M. Alfred Lalonde, décédé accidentellement, recommandée par son épouse. A ceux qui l'ont connu, je demande un pieux souvenir.

Remerciements

CLEMENT (Mme L.-Daniel) — A St-Laurent, le 18 août 1965 est décédée Berthe Lachapelle, épouse de feu le notaire L.-Daniel Clément. Elle laisse dans le deuil ses fils et ses brus : M. et Mme Adolphe Clément, M. et Mme André Clément, M. et Mme Jacques Clément, le Révérend Père René Clément, c.s.c. supérieur au collège Ste-Croix, ses filles et ses gendres : M. et Mme Georges Champagne (Graziella), Mme René d'Anjou (Pauline), M. et Mme J.-M. Gagnon (Françoise), Dr et Mme Clovis Tougas (Evelyne) M. et Mme Pierre Garnier (Berthe), aussi de nombreux petits-enfants. La famille entière désire remercier vivement tous ceux qui lui ont témoigné de la sympathie, soit par visite au salon, envoi de fleurs, offrande de messe ou assistance au service.

Messe anniversaire

JOANNETTE (l'abbé Jacques) — A l'occasion du premier anniversaire du décès de l'abbé Jacques Joannette, des messes pour le repos de son âme, seront célébrées dimanche le 14 courant, à 8 hres a.m. à la Grotte Notre-Dame-de-Lourdes de Lachute, à 9 hres a.m. à l'Ecole Supérieure Lachute et à 9.30 a.m. à l'Eglise Ste-Anastasie de Lachute, ainsi que lundi le 15 novembre, au Séminaire de Ste-Thérèse et à l'Ecole Secondaire St-Gabriel de Ste-Thérèse. Parents et amis sont priés d'assister à l'une ou à l'autre de ces messes, sans autre invitation.

In memoriam

LETOURNEUX (Evelina Chagnon) — Un an déjà aujourd'hui tu nous quittais, ton départ a laissé un grand vide dans le coeur de tes enfants. Toi qui as su ensoleiller nos jours par ta grande bonté et ta douce charité. Ton coeur savait si bien tout remplir de santé. Partout où tu as passé tu as laissé ce rayon de joie par ton sourire et ta grande compréhension. Mère chérie nous gardons précieusement ton pieux souvenir. Une messe anniversaire sera chantée à 4.30 p.m. à la paroisse de la Visitation. Tes enfants.

REMERCIEMENTS

M. CLAUDE MORIN

Récemment eurent lieu les funérailles de M. Claude Morin. Il laisse dans le deuil son épouse, Mme Claude Morin (Antoinette Bernatchez), ses filles, Ginette et Guylaine, son fils, Denis ainsi que les familles Bernatchez et Morin. Tous remercient sincèrement les personnes qui ont daigné leur témoigner des marques de sympathie à l'occasion du décès de M. Claude Morin, soit par bouquets spirituels, offrande de fleurs, messes, télégrammes, visites ou assistance aux funérailles.

Les personnes ayant omis de s'inscrire sont priées de considérer ces remerciements comme personnels.

FLEURISTE
A. Jules d'Alcantara Inc.
526-5355
3033 e. SHERBROOKE

ici et là
DANS LA MÉTROPOLE ET EN BANLIEUE

Banquet du Parti de l'Unité nationale

Un grand banquet aura lieu dimanche soir, le 14 novembre, sous les auspices du parti de l'Unité nationale du Canada, pour marquer le 25e anniversaire de l'internement de M. Adrien Arcand et de ses lieutenants du Parti de l'unité nationale.

Le banquet, qui aura lieu au Centre Paul-Sauvé, doit débuter à 6 heures du soir.

* * *

La campagne du Prêt d'Honneur

A l'occasion du lancement officiel de la campagne 1965 du Prêt d'Honneur, dimanche le 14 novembre, au Centre social des étudiants de l'Université de Montréal, à 4 h. de l'après-midi, on s'attend à la présence du ministre de l'Education, M. Paul Gérin-Lajoie, du maire de Montréal, le maire Jean Drapeau et de M. Roger Gaudry, recteur de l'Université de Montréal.

* * *

Donneurs de sang de la C. d'Immeuble

La semaine des donneurs de sang de la Chambre d'Immeuble du grand Montréal débutera lundi, le 15 novembre, pour se poursuivre toute la semaine, c'est-à-dire jusqu'à vendredi soir, le 19, de midi à 8 heures du soir. La clinique se tiendra au centre permanent de la Croix Rouge, 2180 ouest, boulevard Dorchester.

* * *

Partie de cartes annuelle de l'Amicale de la Mennais

L'Amicale des Anciens de l'école de la Mennais (Académie Saint-Paul) tiendra sa grande partie de cartes annuelle, mardi soir prochain, à 8.30, dans la grande salle de l'école, située à 6510 rue Saint-Denis, angle Beaubien.

Un comité spécial s'occupera de former des tables pour les intéressés.

Celui qui vise à la perfection sera au-dessus de la médiocrité, mais celui qui vise à la médiocrité tombera plus bas encore.
Proverbe chinois

avis de DÉCÈS

DE GRACE (Lucienne) — A Montréal, le 11 novembre 1965, à l'âge de 63 ans 8 mois, est décédée Mme Antoine De Grâce, née Lucienne Lamarche, demeurant 5605 Bossuet, fille de feu docteur et Mme Arthur Lamarche, née Berthe Prud'homme, mère de Pierre, docteur Marc De Grâce, Jacques, André, François, Mme Jean Asselin (Lucille), Suzanne. Les funérailles auront lieu lundi le 15 courant. Le convoi funèbre partira des salons
Société Coopérative de Frais Funéraires
4848 rue Papineau,
à 8 hrs 45 pour se rendre à l'église Marie-Reine des Coeurs où le service sera célébré à 9 hrs et de là au cimetière de Côte-des-Neiges, lieu de la sépulture. Parents et amis sont priés d'y assister sans autre invitation.

DESJARDINS (Catherine-Emma) — A Montréal, le 11 novembre 1965, à l'âge de 87 ans, est décédée Mme veuve Firmin Desjardins, née Catherine-Emma Durocher, demeurant au 4203 rue Notre-Dame est. Les funérailles auront lieu samedi le 13 courant. Le convoi funèbre partira des salons
Patrick Provencher Inc.,
4240 rue Adam
à 9 hrs pour se rendre à l'église Très-Saint-Nom-de-Jésus de Maisonneuve, où le service sera célébré à 9 hrs 30 et de là au cimetière de l'Est, lieu de la sépulture. Parents et amis sont priés d'y assister sans autre invitation.

DESCHAMPS (Georgianna) — A Montréal, le 9 novembre 1965, à l'âge de 78 ans, est décédée Mme veuve Albert Deschamps, née Georgianna Mireault, demeurant à 5149 Bossuet, Montréal 5, mère de Lucette et de Mme Dominique Latrelle (Jacqueline). Les funérailles auront lieu samedi le 13 courant. Le convoi funèbre partira des salons
Urgel Bourgie Ltée
4955, rue Adam
à 9 h. 30, pour se rendre à l'église Marie, Reine des Coeurs, où le service sera célébré à 10 h., et de là au cimetière de Lachenaie, lieu de la sépulture. Parents et amis sont priés d'y assister sans autre invitation.

DESMARAIS (Dolorès) — A Verdun, le 11 novembre 1965, à l'âge de 65 ans, est décédée Mme veuve Henri Desmarais, née Dolorès Lebules, demeurant à 711 Godin. Les funérailles auront lieu samedi le 13 courant. Le convoi funèbre partira des salons
Urgel Bourgie Ltée
5351 rue Wellington
à 8 hrs 45 pour se rendre à l'église Notre-Dame-de-la-Garde où le service sera célébré à 9 hrs et de là au cimetière de l'Est, lieu de la sépulture. Parents et amis sont priés d'y assister sans autre invitation.

DUFOUR (Flore) — A St-Faustin, le 9 novembre 1965, à l'âge de 70 ans, est décédée Mme veuve J. Albert Dufour, née Flore Thisdele, demeurant à St-Faustin. Les funérailles auront lieu samedi le 13 courant. Le convoi funèbre partira des salons
R. Van Chesteing
St-Jovite
pour se rendre à l'église paroissiale de St-Faustin où le service sera célébré à 10 hrs 30. Parents et amis sont priés d'y assister sans autre invitation.

DUGGAN (Joseph "Pat") — A Ville Mont-Royal, le 10 novembre 1965, est décédé Joseph Patrick Duggan, époux de Gertrude Mongenais. Il laisse une fille, Mme Guy Noiseux (Mary) et deux petits-fils, Pierre et Michel. Les funérailles auront lieu samedi le 13 courant. Le convoi funèbre partira des salons
J.-R. Deslauriers Ltée,
5650, Chemin Côte-des-Neiges,
à 8 hrs 40, pour se rendre à l'église Annonciation of Our Lady où le service sera célébré à 9 hrs et de là au cimetière de Rigaud, lieu de la sépulture. Parents et amis sont priés d'y assister sans autre invitation.

DUVERNAY (Georges) — A Montréal, le 10 novembre 1965, à l'âge de 62 ans, est décédé M. Georges Duvernay, époux d'Eva Gaudette. Les funérailles auront lieu samedi le 13 courant. Le convoi funèbre partira des salons
Ubald Lalime Inc.,
900, rue Bourdages, St-Hyacinthe,
pour se rendre à l'église de la Présentation de St-Hyacinthe, où le service sera célébré à 9 h. Parents et amis sont priés d'y assister sans autre invitation.

ENDACOTT (Daniel J.) — A Toronto, le 12 novembre 1965, est décédé Daniel J. Endacott, époux de Gertrude Durand; frère de Mary, Larry, Mme A. Ahern (Cécile), Mme W. Pownall (Alice), Mme A. Conant (Lily) et Mme H. Curran (Doris). Les funérailles auront lieu lundi le 15 courant. Le convoi funèbre partira des salons funéraires
Clarke,
5590 rue Sherbrooke ouest,
pour se rendre à l'église St-Ignace-de-Loyola, où le service sera célébré à 9 hres et de là au cimetière de Côte-des-Neiges, lieu de la sépulture. Parents et amis sont priés d'y assister sans autre invitation. Exposé samedi à partir de 2 hres p.m.

GAUTHIER (Roméo-Henri) — A Ste-Julie de Verchères, le 9 novembre 1965, à l'âge de 72 ans, est décédé M. Roméo-Henri Gauthier, époux de feu Ernestine Rondeau, demeurant à Ste-Julie de Verchères. Les funérailles auront lieu samedi le 13 courant. Le convoi funèbre partira des salons
Urgel Bourgie Ltée,
2650 rue Notre-Dame ouest
à 9 hrs 45 pour se rendre à l'église St-Zotique, où le service sera célébré à 10 hrs, et de là au cimetière de Côte-des-Neiges, lieu de la sépulture. Parents et amis sont priés d'y assister sans autre invitation.

GINCHEREAU (Marie-Anna) — A Montréal, le 12 novembre 1965, à l'âge de 71 ans 7 mois, est décédée Mme Réal Ginchereau, née Marie-Anna Brissette, demeurant à 4256 Bréheuf. Les funérailles auront lieu lundi le 15 courant. Le convoi funèbre partira de la résidence funéraire
Georges Godin Enrg.
518, rue Rachel est
pour se rendre à l'église St-Sacrement, où le service sera célébré à 9 h., et de là au cimetière de l'Est, lieu de la sépulture. Parents et amis sont priés d'y assister sans autre invitation.

GRANDIN (Walter Philip) — A Montréal, le 12 novembre 1965, est décédé Walter Philip Grandin, époux de feu Lucienne Charron, père de Stephen, de Cooksville, Ont., Dolorese (Mme G. Kough), de Delhi, Ont. Les funérailles auront lieu lundi le 15 courant. Le convoi funèbre partira des salons
Robert M. White & Son,
4404 est, rue Ste-Catherine,
pour se rendre à l'église St-Aloysius, où le service sera célébré à 10 h.

GUENETTE (Elionel) — A Montréal, le 11 novembre 1965, à l'âge de 59 ans, est décédé M. Elionel Guenette, époux de Florida Beauchamp, autrefois de la paroisse St-Edouard. La dépouille mortelle est exposée à la résidence funéraire
Magnus Perrier Inc.
6520 rue St-Denis
Avis des funérailles plus tard.

HUBERT (Hormisdas) — A Montréal le 10 novembre 1965, est décédé M. Hormisdas Hubert, époux de feu Marie Comeau. Les funérailles auront lieu samedi le 13 courant. Le convoi funèbre partira des salons
Lozière & Fils,
St-Léonard d'Aston,
pour se rendre à l'église paroissiale où le service sera célébré à 10 hres. Parents et amis sont priés d'y assister sans autre invitation.

JETTE (Lucien) — A Montréal, le 10 novembre 1965, à l'âge de 60 ans, est décédé Lucien Jette, époux de feu Yvonne Marsan. Les funérailles auront lieu samedi le 13 courant. Le convoi funèbre partira des salons
A. Bazinet Inc.
1922, boul. Rosemont,
à 8 hrs 45, pour se rendre à l'église St-Jean-Berchmans où le service sera celébré à 9 hrs et de là au cimetière de la Côte-des-Neiges, lieu de la sépulture. Parents et amis sont priés d'y assister sans autre invitation.

JUTEAU (Jules Wilfrid) — A Montréal, le 10 novembre 1965, à l'âge de 72 ans, est décédé M. Jules Wilfrid Juteau, époux d'Eva Imbleau, demeurant 6267 Viau. Les funérailles auront lieu lundi le 15 courant. Le convoi funèbre partira des salons
T. Sansregret Ltée
3198 est, rue Ontario,
pour se rendre à l'église Nativité d'Hochelaga où le service sera célébré à 9 hrs 30 et de là au cimetière de l'Est, lieu de la sépulture. Parents et amis sont priés d'y assister sans autre invitation.

JOBIN (André) — A Montréal, le 11 novembre 1965 à l'âge de 46 ans est décédé M. André Jobin, époux de Rollande Taillefer demeurant à 7680 Delanoudière, appt 13. Les funérailles auront lieu lundi le 15 courant. Le convoi funèbre partira des salons
René Thériault Ltée
1120 est, rue Jean-Talon
à 8 hrs 45 pour se rendre à l'église St-Gabriel-Lallemant où le service sera célébré à 9 h. et de là au cimetière de l'Est, lieu de la sépulture. Parents et amis sont priés d'y assister sans autre invitation.

KING (Eric) — A Montréal, le 9 novembre 1965, à l'âge de 73 ans, est décédé M. Eric King, époux de Florida Dufresne, demeurant au 1652 Logan, vétéran du 22e Régiment, 5e bataillon, France 14-18. Les funérailles auront lieu samedi le 13 courant. Le convoi funèbre partira des salons
Victor Dubois Enrg.,
1730 rue Amherst
à 7 hrs 45 pour se rendre à l'église Ste-Brigide, où le service sera célébré à 8 hrs et de là au cimetière de Côte-des-Neiges, lieu de la sépulture. Parents et amis sont priés d'y assister sans autre invitation. Pas de fleurs S.V.P.

LACOMBE (Alfred) — A Montréal, le 11 novembre 1965, à l'âge de 63 ans, est décédé Alfred Lacombe, époux d'Elisabeth Beauregard, demeurant au 1427 rue Jolliette. Les funérailles auront lieu lundi le 15 courant. Le convoi funèbre partira des salons
A. Savaria Ltée,
3551 rue Adam
à 9 hrs 15 pour se rendre à l'église St-Rédempteur, où le service sera célébré à 9 hrs 30 et de là au cimetière de Mascouche, lieu de la sépulture, où un libera sera chanté. Parents et amis sont priés d'y assister sans autre invitation.

LACOMBE (Joseph) — A Hawkesbury, Ontario, le 11 novembre 1965, à l'âge de 81 ans, est décédé M. Joseph Lacombe, membre de la ligue du Sacré-Coeur de la paroisse de l'Ascension de Hawk., et Chevalier de Colomb, conseil Granville, P. de Québec; époux en 1ères noces de Evelina Lefebvre, en 2e noces de Valérie Lefebvre et en 3e noces de Délia Ménard. Père de MM. Joseph-Emile et Rosaire Lacombe de Hawk., et de Mme Réal Duplantie (Annette) de Hawk. Les funérailles auront lieu lundi le 15 courant. Le convoi funèbre partira des salons
Noël Ltée,
416 rue McGill,
à 9 h. 45, pour se rendre à l'église l'Ascension de Hawkesbury, où le service sera célébré à 10 hres et de là au cimetière paroissial, lieu de la sépulture. Parents et amis sont priés d'y assister sans autre invitation.

LAPALME (Alphonse) — A Montréal, le 10 novembre 1965, à l'âge de 45 ans, est décédé M. Alphonse Lapalme, époux de Laurentia Martel demeurant au 5138 Garnier. Les funérailles auront lieu samedi le 13 courant. Le convoi funèbre partira des salons de la
Société Coopérative
Frais Funéraires,
4848 rue Papineau
à 9 hrs pour se rendre à l'église paroissiale de St-Esprit, où le service sera célébré à 10 hrs 30 et de là au cimetière du même endroit, lieu de la sépulture. Parents et amis sont priés d'y assister sans autre invitation.

LAUZON (Rodolphe) — A Montréal, le 11 novembre 1965, à l'âge de 68 ans, est décédé M. Rodolphe Lauzon, employé de Dupuis et Frères, fils de feu Onézime Lauzon et de feu Doulda Dulude. Il laisse dans le deuil, son frère et sa belle-soeur, M. et Mme Charles Alex Lauzon, et sa soeur Mme Lucienne Edger, ainsi que plusieurs neveux et nièces. Les funérailles auront lieu samedi le 13 courant. Le convoi funèbre partira des salons
Bonnier, Duclos, Bonnier
3503 rue Papineau
à 8 h. 30, pour se rendre à l'église Ste-Brigide où le service sera célébré à 9 h., et de là au cimetière de Côte-des-Neiges, lieu de la sépulture. Parents et amis sont priés d'y assister sans autre invitation.

LEBOEUF (Paul) — A Québec, le 10 novembre 1965, à l'âge de 54 ans, est décédé Paul LeBoeuf, C.A., du Bureau LeBoeuf & Associés, époux en 1eres noces de feu dame Berthe Demers et en 2e noces de Aline Dionne, demeurant à 1525 boul. de l'Entente. Les funérailles auront lieu samedi le 13 courant. Le convoi funèbre partira des salons
Arthur Cloutier & Fils,
975 rue Marguerite-Bourgeoys,
à 8 h. 45 pour se rendre à l'église St-Sacrement, où le service sera célébré à 9 hres et de là au cimetière de Belmont, lieu de la sépulture. Parents et amis sont priés d'y assister sans autre invitation. Le trajet se fera en automobile.

LECAVALIER (Réal) — A St-Laurent le 11 novembre 1965, à l'âge de 55 ans, est décédé M. Réal Lecavalier, époux de Laurette Lecavalier, père de Claude et Lucie, frère du Rev. Père Victor Lecavalier, c.s.c., du Cap Haïtien, de l'abbé Marc Lecavalier, prêtre séculier de Montréal, de Charles A. Lecavalier de St-Laurent, de Soeur Marie de St-Romuald, directrice de l'école secondaire de Ville Mont-Royal, de Fernande (Mme Pierre Gougeon). Les funérailles auront lieu lundi le 15 courant. Le convoi funèbre partira des salons
J. R. Deslauriers Ltée
790 boul. Ste-Croix
pour se rendre à la chapelle du collège St-Laurent où le service sera célébré à 9 hrs et de là au cimetière de St-Laurent, lieu de la sépulture. Parents et amis sont priés d'y assister sans autre invitation.

LEPAGE (Marie-Anne) — A Montréal, le 10 novembre 1965, à l'âge de 86 ans, est décédée Mme veuve J.-A. Lepage, née Marie-Anne Thibeault, demeurant au 2304 Magnan, mère de Sylvain et d'Yvon, de Lepage Automobile Ltée, Norbert-C. de Norbert Automobile Ltée Lachine, Régine (Mme Veuve H. Foisy), de L'Oasis Montréal Inc., Rita (Mme A. Clark) de Waterloo Dixie Store, Levis, Lucette (Mme F. Hayes) et de Bertrand. Les funérailles auront lieu samedi le 13 courant. Le convoi funèbre partira des salons
Bonneville & Gingras Ltée,
4504 rue Ste-Catherine est
à 9 h. pour se rendre à l'église St-Vincent-de-Paul de Montréal, où le service sera célébré à 9 h. 30 et de là au cimetière de l'Est, lieu de la sépulture. Parents et amis sont priés d'y assister sans autre invitation. Inhumation à 9 h. 15, Iberville et Ste-Catherine.

LEPINE (Donat) — A Verdun, le 10 novembre 1965, à l'âge de 71 ans, est décédé M. Donat Lepine, ex-cuicier-boucher, époux de Bertha Schetagne, demeurant 1360 Stephens. Les funérailles auront lieu samedi le 13 courant. Le convoi funèbre partira des salons
Urgel Bourgie Ltée,
5351, rue Wellington,
à 9 hrs 45, pour se rendre à l'église Notre-Dame-de-la-Garde où le service sera célébré à 10 hrs et de là au cimetière de la Côte-des-Neiges, lieu de la sépulture. Parents et amis sont priés d'y assister sans autre invitation. S.V.P. pas de fleurs.

LONGPRE (Adrien) — A Montréal, le 12 novembre 1965 à l'âge de 57 ans est décédé M. Adrien Longpré époux de Marie-Rose Meunier demeurant à 6807 Ste-Claire. Les funérailles auront lieu lundi le 15 courant. Le convoi funèbre partira des salons
J. A. Langlois,
6628, rue Hochelaga
à 9 hrs pour se rendre à l'église Ste-Claire où le service sera célébré à 9 hrs 30 et de la au cimetière de l'Est, lieu de la sépulture. Parents et amis sont priés d'y assister sans autre invitation.

LORANGER (Raymond) — Accidentellement à Montréal, le 12 novembre 1965, à l'âge de 32 ans, est décédé M. Raymond Loranger, fils de Patrice Loranger et de Albina Beauparlant, demeurant 11,559 De Meulles. Les funérailles auront lieu lundi le 15 courant. Le convoi funèbre partira des salons
Urgel Bourgie Ltée
2095 rue De Salaberry
à 8 h. 45, pour se rendre à l'église Ste-Odile où le service sera célébré à 9 h. et de là au cimetière de Côte-des-Neiges, lieu de la sépulture. Parents et amis sont priés d'y assister sans autre invitation.

LUMARDINI (Mario) — Accidentellement, à Ville St-Michel, le 11 novembre 1965, à l'âge de 38 ans, est décédé Mario Lumardini, époux d'Emilie Bernier, demeurant à 3532, 43e rue, Ville St-Michel. Les funérailles auront lieu lundi le 15 courant. Le convoi funèbre partira des salons
Giroux et Fils Inc.
8330, boulevard St-Michel
à 8 h. 45, pour se rendre à l'église Notre-Dame-de-Pompéi où le service sera célébré à 9 h., et de là au cimetière de Côte-des-Neiges, lieu de la sépulture. Parents et amis sont priés d'y assister sans autre invitation.

MARCHESSAULT (Marie-Blanche) — A St-Hyacinthe, le 10 novembre 1965, à l'âge de 73 ans, est décédée Mme veuve Joseph Marchessault, née Marie-Blanche Scott. Les funérailles auront lieu samedi le 13 courant. Le convoi funèbre partira des salons
Ubald Lalime Inc.,
900, rue Bourdages, St-Hyacinthe,
pour se rendre à l'église St-Joseph où le service sera célébré et de là au cimetière de St-Hyacinthe, où le service sera célébré à 10 h. Parents et amis sont priés d'y assister sans autre invitation.

MARTELLI (Vincenzo) — A Montréal, le 11 novembre 1965, à l'âge de 87 ans 7 mois, est décédé Vincenzo (Jimmy) Martelli. Les funérailles auront lieu samedi le 13 courant. Le convoi funèbre partira de la résidence funéraire
Georges Godin Enrg.,
518 rue Rachel est
pour se rendre à l'église Notre-Dame du Mont-Carmel, où le service sera célébré à 10 hrs, et de là au cimetière de la Côte-des-Neiges, lieu de la sépulture. Parents et amis sont priés d'y assister sans autre invitation.

PARENT (Albertine) — A Montréal le 11 novembre 1965, à l'âge de 90 ans, est décédée Mlle Albertine Parent, demeurant 2105A Dezery. Les funérailles auront lieu samedi le 13 courant. Le convoi funèbre partira des salons
T. Sansregret Ltée
3198 est, rue Ontario
pour se rendre à l'église Nativité d'Hochelaga où le service sera célébré à 9 hrs et de là au cimetière de l'Est, lieu de la sépulture. Parents et amis sont priés d'y assister sans autre invitation.

PERREAULT (Félix) — A Montréal, le 11 novembre 1965, à l'âge de 73 ans, est décédé Félix Perreault, pensionnaire de la Commission de Transport de Montréal, époux de Marie-Louise Gilbert, demeurant à 6317 St-André, père de Mme Robert-Fournier (Gisèle), Gilbert, Conrad et Robert. Les funérailles auront lieu lundi le 15 courant. Le convoi funèbre partira des salons
Urgel Bourgie Ltée
745 rue Cremazie
à 8 hrs 45, pour se rendre à l'église Ste-Thérèse de l'Enfant-Jésus, où le service sera célébré à 9 hrs, et de là au cimetière de la Côte-des-Neiges, lieu de la sépulture. Parents et amis sont priés d'y assister sans autre invitation.

PERRON (Laura) — A Montréal, le 11 novembre 1965, à l'âge de 81 ans est décédée Mme veuve Alexandre Perron née Laura Leblanc, demeurant au Foyer St-Edouard. Les funérailles auront lieu lundi le 15 courant. Le convoi funèbre partira des salons
René Thériault Ltée
1120 est rue Jean-Talon
pour se rendre à l'église St-Arsène où le service sera célébré et de là au cimetière de St-Vincent-de-Paul, Cité Laval, lieu de la sépulture. Parents et amis sont priés d'y assister sans autre invitation.

POULIN (Laura) — A Montréal-Nord le 9 novembre 1965, à l'âge de 69 ans, est décédée Mme Hormisdas Poulin, née Laura Goulet, demeurant 10645 Gariépy, mère d'André, Benoit, Lucille, Mme Léo Lanouvo (Marielle) et Mme Rosario Bilodeau (Héloïse). Les funérailles auront lieu samedi le 13 courant. Le convoi funèbre partira des salons
Urgel Bourgie Ltée,
3925 rue Monselet,
à 8 hrs 45, pour se rendre à l'église St-Vital où le service sera célébré à 9 hrs et de là au cimetière de la Côte-des-Neiges, lieu de la sépulture. Parents et amis sont priés d'y assister sans autre invitation.

RICHARD (Aurore) — A Montréal, le 10 novembre 1965, à l'âge de 89 ans, est décédée Mme veuve Wilfrid Richard, née Aurore Bouthillier, demeurant au 1422 Davidson. Les funérailles auront lieu samedi le 13 courant. Le convoi funèbre partira des salons
Urgel Bourgie Ltée,
3472 rue Ste-Catherine est
à 9 hrs 45 pour se rendre à l'église Nativité Hochelaga, où le service sera célébré à 10 hrs et de là au cimetière de Côte-des-Neiges, lieu de la sépulture. Parents et amis sont priés d'y assister sans autre invitation.

ROBERGE (Jean H.) — Accidentellement à Berthierville, le 10 novembre 1965, à l'âge de 26 ans, est décédé M. Jean H. Roberge, époux de Rita Roy, demeurant 6329 Hochelaga. Les funérailles auront lieu samedi le 13 courant. Le convoi funèbre partira des salons
J. A. Langlois
6628 rue Hochelaga
à 10 h. 30 pour se rendre à l'église Ste-Claire où le service sera célébré à 11 heures et de là au cimetière, lieu de la sépulture. Parents et amis sont priés d'y assister sans autre invitation.

ROY (Jeanne) — A Montréal, le 11 novembre 1965, à l'âge de 61 ans, est décédée Mme veuve Henri Roy, née Jeanne Boucher. Les funérailles auront lieu lundi le 15 courant. Le convoi funèbre partira des salons
Société Coopérative de Frais Funéraires,
4848, rue Papineau,
pour se rendre à l'église Immaculée-Conception, où le service sera célébré, et de là au cimetière de Côte-des-Neiges, lieu de la sépulture. Parents et amis sont priés d'y assister sans autre invitation.

SENECAL (Berthe) — A Montréal

VOTRE MÉDECIN VOUS PARLE

RÉDIGÉ SOUS LES AUSPICES DU COLLÈGE DES MÉDECINS ET CHIRURGIENS DE LA PROVINCE DE QUÉBEC

Quand débute la sénescence, et comment ?

Wilfrid LeBlond, M.D.

— IV —

Au Canada on a établi, statutairement, qu'un individu doit être considéré comme "vieillard" à l'âge de 70 ans. Les Syndicats de travailleurs, de concert avec les partisans du Crédit "saûcial" (la danse devant le buffet . . .) et avec les partis socialisants, veulent encore abréger l'échéance de la sénescence légale, et que l'on considère comme "vieillards", ou "has been", les gens de 65 ans. Puis, une fois parti en ce sens rétrograde, on réclamera la pension de vieillesse à 60 ans, à 50 ans . . . Place aux jeunes ! — Tant pis pour eux, car avec ce système-là, ce sera le groupe de 25 à 50 ans qui devra trimer dûr et verser des impôts pour assurer d'une part les allocations aux enfants jusqu'à 24 ans, et les pensions-de-vieillesse aux plus de 50 ans d'autre part. Vous voyez cela d'ici ? — avec ces "vieux" qui refusent obstinément de mourir avant 80, 90 et même 100 ans ! Et avec cette multiplication des enfants, qui naissent . . . malgré la "pilule" ? Le contribuable "moyen" en viendra à souhaiter de devenir lui-même "vieillard", le plus vite possible.

Mais, quand débute la sénescence vraie et comment ? — Cette question n'a pas un sens seulement théorique ou médical; de sa réponse découleront des conséquences d'une grande importance pratique. Aux "Journées de la Santé mentale", tenues à Paris en 1963, deux notions capitales ont été mises en relief. (Lire à ce sujet la livraison de juillet 1964 de la revue "Jésus-Caritas", sous le titre "Malades et vieillards".)

"La constatation d'un vieillissement différentiel interindividuel" (autrement dit: dans une même race, un même groupe socio-économique, tous les individus ne vieillissent pas au même rythme) et celle d'un "vieillissement des fonctions et des aptitudes à l'intérieur même d'un individu." — Il y a donc à rechercher les causes de ces phénomènes, à discerner la part jouée par l'hérédité et par le milieu. Le cas des Esquimaux est classique; tout comme celui des "Bushmen" de l'Afrique. Leur espérance de vie ne dépassant guère la moyenne de 48 ans, on devrait logiquement leur accorder la pension de vieillesse à 40 ans. — Qu'est-ce qu'attend le Ministre des Richesses Naturelles, dans l'inventaire desquelles sont rangés les Esquimaux !

Le problème de la sénescence n'est pas aussi simple qu'il soit possible de le régler par une Loi. A côté du vieillissement physique plus ou moins prématuré suivant l'hérédité et les conditions du milieu, il y a dans les milieux par ailleurs évolués et développés normalement, la fréquence des troubles psychiques "mineurs" qui passent souvent inaperçus ou dont la signification est méconnue, alors qu'en fait ils sont le signal d'alarme d'une sénescence prématurée.

Il y a, on le sait bien, une proportion croissante d'"inadaptés psychologiques" aux conditions de la vie moderne. La sénescence chez ces moins-de-trente-ans (les "beatniks", les barbe-à-poux, les hirsutes et les jamais-lavés) est évidente.

Ils ont, des responsabilités personnelles et civiques, un sens infiniment moindre que n'en ont la plupart des "vieillards" de 75, 85 et même 95 ans. L'Etat devrait-il accorder la peusion de vieillesse à ces p'tits vieux de 20 à 30 ans ? Mentalement, et souvent du point de vue santé ou sénescence physique, ils la mériteraient . . .

Pour les autres, pour les normaux, on doit se rappeler qu'à l'approche du 3ème âge(aux environs de la cinquantaine), il y a souvent baisse des forces physiques, tendances dépressives, troubles du sommeil, dû la santé générale que l'individu valorise (en exagérant) par rapport au contexte familial, professionnel ou autre. Il vieillit plus vite; avec tout ce que cela comporte de "dépendance" plus ou moins bien acceptée. Sur le plan "aide aux vieillards", ces quinquagénaires devraient être éligibles à la pension-de-vieillesse; et sans trop tarder, si on veut qu'ils survivent !

Donc, chaque cas est un cas d'espèce. Chacun doit être "assisté", par l'Etat ou autrement, suivant ses déficiences et non suivant son âge. Et c'est ce qui fait l'odieux de ces "pensions" distribuées arbitrairement aux riches comme aux pauvres suivant l'âge indiqué par leur "baptistère" ou extrait-de-naissance, et non suivant leur besoin réel. Ajoutez à cela que, dès qu'un individu atteint l'âge de la pension-de-vieillesse — surtout s'il s'agit d'un salarié — , il devient un "risque" pour son employeur.

Physiquement et mentalement il peut avoir l'âge et les capacités d'un individu normal de 50 ans; mais l'Etat a décrété qu'à 70 ans, ou même à 60 ans, cet homme est un "vieillard" avec tout ce que ce terme comporte de péjoratif.

Fondation du "Campus Libre" par l'équipe démissionnaire du journal "Quartier Latin"

par Gilles Gariépy

Un journal concurrent au célèbre "Quartier Latin" a fait son apparition hier sur le campus de l'Université de Montréal. Il s'agit de "Campus libre", journal indépendant qui échappe au contrôle de l'AGEUM, l'association des étudiants. La nouvelle publication est vouée à la cause du syndicalisme étudiant conçu dans une optique socialiste et révolutionnaire. Indépendantiste, laïque et socialiste radical, le "Campus libre" s'est donné pour devise une pensée de Lénine : "Quand l'université bouge, tout bouge".

Le journal a été fondé par quatre rédacteurs qui viennent de démissionner d'une façon fracassante du "Quartier Latin", l'organe officiel des étudiants de l'Université de Montréal, à la suite du vote de blâme adopté contre le directeur du journal par le conseil de l'AGEUM, mardi dernier. Il s'agit de MM. Jacques Elliot, Michel Bourdon, Normand Lester et Gaëtan Tremblay.

A ces rédacteurs s'ajoutent deux membres de l'exécutif de l'AGEUM, MM. Louis Legendre et Michael McAndrew, qui ont également démissionné de leur poste cette semaine, en protestation contre les agissements du président de l'association, et un ancien vice-président de l'Union générale des étudiants de Québec, M. Richard Guay.

"Nous étions des imposteurs"

En éditorial, l'équipe de "Campus libre" écrit :

" La fin de l'imposture est le début de la conscience. C'est pourquoi les événements des jours derniers nous apparaissent, paradoxalement, comme étant l'amorce d'une révolution de gauche dans le monde étudiant de l'Université de Montréal. Car avant ces derniers jours, nous étions des imposteurs, laissant croire que nous, socialistes, pouvions représenter la majorité non-politisée des étudiants.

"(...) Nous avions un choix : cesser d'être nous-mêmes ou quitter les structures officielles du syndicalisme étudiant à l'AGEUM. Nous avons choisi de demeurer fidèles à nous-mêmes. Nous nous savions socialistes. Nous nous sommes découverts révolutionnaires. Ce fut notre prise de conscience. Nous avons lucidement renoncé aux facilités et au confort de l'action officielle. Nous avons abandonné le "Quartier Latin" et son budget de quarante mille dollars : nous préférons notre nouveau journal, sans moyen mais libre, à un "Quartier Latin" puissant mais en chaîne.

"(...) Nous nous savons effroyablement minoritaires, ne représentant personne si ce n'est nous-mêmes. Mais c'est maintenant, messieurs de la droite, que nous sommes véritablement dangereux. Nous avons abandonné le mythe de la représentativité pour l'implacable logique révolutionnaire. Nous avons pris conscience de nous-mêmes : nous sommes désormais invincibles".

L'agitation syndicale

Les fondateurs de "Campus libre" ont expliqué au représentant de LA PRESSE que la publication du journal ne sera pas la seule activité du groupe. Ils comptent regrouper les forces socialistes étudiantes dans un "caucus de gauche" qui entreprendra une vaste action d'animation syndicale auprès des individus, dans chaque faculté.

" Nous allons faire de l'agitation syndicale dans une seule faculté, pour commencer. Après cette expérience-pilote, nous entreprendrons les autres facultés, une après l'autre. Nous allons travailler à convaincre et à politiser les membres. Lorsque les étudiants seront suffisamment politisés, leurs associations de facultés deviendront forcément révolutionnaires. Nous renonçons à agir au sommet, dans les structures officielles, alors que la masse des étudiants est bourgeoise et non-politisée. Nous ne voulons plus prendre le pouvoir par défaut, à cause d'un vide, ont dit MM. Bourdon et Lester.

" Jusqu'à tout récemment, la gauche était au pouvoir, mais elle s'y est mal prise et a été dégommée. Nous y reviendrons, mais portés cette fois par des membres lucides", a renchéri M. Richard Guay.

Le groupe définit son type de socialisme comme un socialisme basé sur la démocratie de participation et sur le principe de l'autogestion.

Les précieux ridicules

Quant au journal, dont le premier numéro est paru hier, le groupe entend le faire publier par une coopérative d'édition qui sera fondée bientôt.

Le premier numéro a été payé par les rédacteurs eux-mêmes. Pour l'avenir, rien n'est encore décidé. On veut éviter d'avoir à vendre les exemplaires plutôt que de les distribuer gratuitement, de sorte qu'on songe à obtenir l'appui de mécènes et à solliciter de la publicité commerciale.

Malgré l'orientation carrément socialiste et marxiste de la publication, les dirigeants de "Campus libre" ne désespèrent pas d'obtenir de la commandite payée par des entreprises privées capitalistes :

" Il y aura toujours des capitalistes assez ridicules pour annoncer dans un journal socialiste. Nous ne sommes quand même pas pour refuser leur argent, puisqu'ils sont prêts à payer pour se faire couillonner", a dit M. Richard Guay.

Le journal sera "à coup sûr" hebdomadaire à compter du mois de janvier. D'ici là, il sera publié de façon périodique, selon les moyens de l'équipe. Le coût d'impression n'est pas très élevé, puisque "Campus libre" sort des presses d'un sympathisant aux sympathisants à la Cause, M. Michel Chartrand.

La réaction des étudiants envers les démissionnaires est normale

— Le président de l'AGEUM

(G. G.) — Le président de l'AGEUM, M. Michel Pelletier, a affirmé hier que les dirigeants qui viennent de démissionner de leurs fonctions au Quartier Latin "n'avaient pas mené leur journal de façon intelligente", et que la réprobation que le milieu étudiant a manifesté à leur endroit était tout à fait normale.

Dans une entrevue accordée à LA PRESSE, M. Pelletier a dit qu'il était faux d'attribuer le départ de l'équipe du "Quartier Latin" à une réaction de la droite. Sans nier l'existence de certains éléments conservateurs parmi les étudiants de l'Université, M. Pelletier a soutenu que le style d'action adopté par le "Quartier Latin" a rencontré un désaccord beaucoup plus vaste, celui de l'ensemble des étudiants.

"Je regrette le départ de cette équipe, qui avait fait preuve de compétence journalistique indéniable, mais je pense que cela ne pouvait continuer ainsi, que le "Quartier Latin" insulte les gens et le milieu étudiant chaque semaine. Il y avait certainement beaucoup de raisons d'être mécontents de leurs procédés. J'ai essayé de négocier avec le directeur, qui n'a rien voulu entendre".

Invité à commenter le geste des rédacteurs qui ont quitté le "Quartier Latin" pour lancer leur propre journal, le président des étudiants a dit: "Il y a des gens qui ne sont à l'aise que dans l'opposition. Mais c'était parfaitement leur droit".

M. Pelletier s'est élevé par ailleurs contre le nom que ces rédacteurs ont donné à leur journal, "Campus libre", nom qui insinue que les structures officielles et démocratiques ne sont pas libres.

"Je ne leur reconnais pas le monopole de la liberté. Le campus de l'Université de Montréal était libre avant eux".

Il n'est pas question, toutefois, que l'Association générale des étudiants fasse de l'obstruction à la libre circulation du journal indépendant, qui rivalisera, en quelque sorte, avec le "Quartier Latin", même si ses moyens seront beaucoup plus limités.

Au sujet du "Quartier Latin", dont la publication a été interrompue par la démission en bloc de ses responsables, M. Pelletier a annoncé que, conformément aux pouvoirs accordés par la charte de l'AGEUM, l'exécutif de l'AGEUM nommerait, dès cette fin de semaine, un directeur intérimaire. La publication pourrait reprendre jeudi prochain.

Le choix définitif du nouveau directeur sera soumis à la fin du mois au conseil d'administration de l'AGEUM, où siègent des représentants de toutes les facultés.

Commission interministérielle pour étudier le langage administratif

Le gouvernement du Québec entend faire la vie dure au joual.

Du moins dans l'Administration.

"Le temps n'est plus où l'Administration québécoise pouvait user d'un parler régional, vient de déclarer le sous-ministre des Affaires culturelles, M. Guy Frégault. Je dis que ces temps sont révolus. Au moment où le Québec s'ouvre sur le monde, la tâche nous incombe de doter notre Administration d'un langage qui serve de moyen de communication non seulement avec le monde francophone, mais aussi avec les étrangers qui apprennent et qui apprendront de plus en plus le français international."

C'est dans ce but que Québec a résolu de créer une commission interministérielle pour l'étude et la rectification de la langue administrative.

La première réunion préparatoire à la formation de cette commission s'est tenue ces jours derniers au ministère des Affaires culturelles.

"Il est peu de pièces administratives, peu de textes législatifs qui ne comportent pas des anglicismes, des glissements de sens, des impropriétés, des archaïsmes, des canadianismes de valeur douteuse", y a déclaré M. Frégault.

Le gouvernement du Québec a déjà créé l'Office de la langue française, rattaché au ministère des Affaires culturelles. Mais, voulant pousser plus loin ses efforts en vue de protéger la langue française, l'Etat constate maintenant qu'il doit prêcher d'exemple, se servir lui-même d'une langue correcte et adopter résolument le français du vingtième siècle.

C'est pourquoi il a décidé de fonder la Commission interministérielle pour l'étude des terminologies.

Les premiers responsables de ladite commission sont, après les ministre et sous-ministre Pierre Laporte et Guy Frégault, MM. Maurice Beaulieu, directeur de l'Office de la langue française; Jean Darbelnet, président de la Commission consultative de l'Office; Maurice Crépin, du ministère de la Santé; Bertrand Forest (Agriculture et Colonisation); Hector Charland (Famille et Bien-Etre social); André Pardoen (Affaires municipales); Guy Messier (Education); Pierre Lamoureux (Richesses naturelles); Georges Langlois (Tourisme, Chasse et Pêche); Raymond Douville (Secrétariat); René Arthur, chef associé du cabinet du premier ministre; Robert Auclair (Travail); Gérard Grondin (Finances); Mlle Marie Dupuis (Industrie et Commerce); et M. Aristide Dupuis, de l'Office de la langue française.

Les techniciens sont les artisans de la prospérité de demain

— Le directeur-général de l'Hydro-Québec

Dans une province qui s'industrialise à un rythme accéléré, les techniciens compétents du Québec sont les artisans de la prospérité de demain.

" Et par tant, ils accèdent à une élite de la société !" a déclaré hier à Montréal M. Robert Boyd, le directeur général de l'Hydro-Québec.

Parlant devant la Corporation des techniciens professionnels du Québec lors de la séance d'ouverture de la Semaine des techniciens, il a souligné la situation avantageuse de la province dans le monde de l'industrie et insisté sur le niveau d'éducation supérieur qui sera nécessaire aux Québecois pour assumer leurs responsabilités.

Il a évoqué la récente installation de deux usines de montage d'automobiles rien qu'aux abords de la métropole, la prochaine réalisation du complexe sidérurgique Sidbec, les multiples industries connexes qui naîtront des unes et de l'autre, ainsi que les multiples usines de diverses natures promises à s'élever à travers la province entière dans un avenir rapproché.

" Le Québec, a précisé M. Boyd, compte présentement 12,000 ingénieurs qui ne suffisent pas à la tâche et demandent au moins 36,000 techniciens qualifiés pour les assister! Que sera-ce dans dix ans si l'on sait que la seule demande d'électricité fait plus que doubler tous les dix ans ?"

Premiers responsables

Agé de 46 ans, le directeur général de l'Hydro-Québec dit que l'avenir est certes aux techniciens... mais à des techniciens dont les qualifications requises ne ressemblent plus guère à celles des générations précédentes.

"Hier, poursuivit-il, beaucoup de travailleurs entraient dans leurs métiers pourvus d'une instruction élémentaire et leurs années de pratique tenaient lieu de compétence. Aujourd'hui, une instruction spécialisée est une urgente nécessité. C'est vrai pour le monde en général et pour le Québec en particulier !"

Prédisant un futur enviable et assuré aux techniciens de la province, M. Boyd conclut en ajoutant que la liberté économique d'un pays s'acquérait par son développement technique et que tout développement technique dépendait du degré d'instruction de sa population.

OUVERT CE SOIR JUSQU'À 9 H.

Dernière chance, ce soir, pour profiter des aubaines JOURS-CHOC

SOUS-SOL DUPUIS

Venez dès 9 h. 30 samedi matin ou COMPOSEZ 842-6171

UNIQUE A MONTREAL

Attractions au 4ème étage

DUPUIS

DECOUVREZ AVEC VOS ENFANTS UN NOUVEAU MONDE A LA CITE DES JOUETS.

LA FEE DES ETOILES

C'est dans son palais merveilleux qu'elle reçoit tous les petits enfants. A chacun elle remet un cadeau-souvenir. Venez, elle vous attend.

Entrée .25

Un photographe peut prendre la photo de votre enfant avec la Fée des Etoiles.

Chaque photo .99 plus taxe .06 : 1.05

LE P'TIT TRAIN du NORD

est venu chez Dupuis et tchou . . . tchou . . . il file vers ces paysages de rêves où vous pourrez retrouver des copains sortant tout droit d'un livre de contes de Fée. Le voyage .15

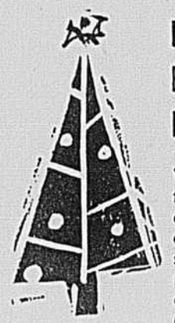

LA BOUTIQUE DE NOEL

Vous trouverez au troisième étage, à cette boutique spéciale, de nombreuses idées de décoration, des sapins, des guirlandes, des cartes de souhaits, tout le nécessaire pour donner à votre maison l'ambiance de Noël.

EMBALLAGE DES CADEAUX

Nous sommes heureux de vous offrir cet autre service Dupuis. Vos présents doubleront de valeur dans des emballages attrayants.

CONCOURS "NESBITT"

Ne manquez pas de vous procurer les formules de participation et de venir les déposer au quatrième étage A LA CITE DES JOUETS. — NOMBREUX PRIX A GAGNER.

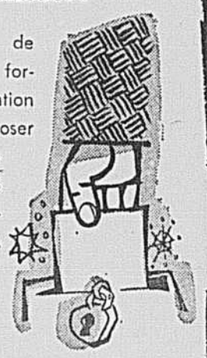

NOEL N'EST PAS NOEL SANS DUPUIS

POUR VOUS-MEME . . . LES CADEAUX

LINGERIE JOLIE ET PEU CHERE AU SOUS-SOL

a) PYJAMAS DOUILLETS EN FINETTE. Le gilet est à manches longues, le pantalon de coupe ample. Taille élastique. Bleu, rose. Tailles 32 à 38. 2 pour 3.88

b) PEIGNOIRS COTON CLOQUE lavable. En bleu, rose. Gracieuses manches de dentelle. Tailles : P.M.G. 3.88

c) PEIGNOIRS AUX MANCHES ¾. Fin coton lavable aux nuances pastelles : bleu, rose, jaune. Tailles : P.M.G. 3.88

(d) JUPONS-COMBINAISONS TAILLE FORTE. Jersey de rayonne blanc ou noir, lavable sans repassage. Larges bretelles. Poitrine : 38 à 46. 2 pour 3.88

PRIX DUPUIS 3.88

COMPOSEZ : 842-6171

DUPUIS — SOUS-SOL, RAYON 1385

VOICI LES NOUVELLES GAINES-CULOTTES "BEST FORM" A BAS PRIX CHEZ DUPUIS

Légères, lavables, elles se porteront avec le même succès sous la robe de jour comme sous celle du soir.

Tailles : petite, moyenne, grande et extra grande pour dames, jeunes filles.

a) FILS "LYCRA" une gaine-culotte légère, le panneau du devant en satin. Choix de blanc, noir.

b) EPAIS FILS "LYCRA". Blanc seulement. Les panneaux devant/arrière sont en satin.

c) FILES "LASTEX" une gaine très souple dont le bas des jambes à bande de dentelle élastique. Devant/arrière en satin. Blanc seulement.

PRIX DUPUIS 3.88 chacune

COMPOSEZ : 842-6171

DUPUIS — SOUS-SOL, RAYON 1365

DUPUIS 865 EST, RUE SAINTE-CATHERINE, MONTREAL • COMMANDES TELEPHONIQUES : 842-6171 • HEURES : 9 H. 30 A 5 H. 30