ADMINISTRATION — REDACTION
98, rue Georges, Ottawa
Tél: Rideau 514
4, rue Langevin, Hull
Tél: Sherwood 3925

LE DROIT

SEUL QUOTIDIEN FRANCAIS D'OTTAWA ET DE HULL

DEMAIN
AVERSES, PLUS FRAIS
MAXIMUM HIER 52
MINIMUM (NUIT) 28
A 8 H. CE MATIN 32

22e Année — No 245 | OTTAWA LUNDI 21 OCTOBRE 1935 | Le numéro: 2 sous

Mussolini conférerait avec Laval au sujet de la paix

Dernière réunion du cabinet Bennett cet après-midi

LA SITUATION DEVENUE PLUS RASSURANTE

M. Laval attendrait toutefois les résultats d'un débat prochain au parlement anglais.

A DAGNERREI

Des observateurs prétendent que la crise est plutôt suspendue que réglée.

DEMANDE AUX E.-U.

(Presse Canadienne)

La dangereuse situation européenne est devenue plus rassurante sur fin de semaine, par suite de la réduction par Londres de ses forces navales en Méditerranée et de la réduction possible des forces italiennes en Libye, près de l'Egypte.

Le premier ministre Laval de France, qui a été élu hier sénateur dans deux circonscriptions, aurait reçu des suggestions de Mussolini relativement à la paix.

La légation éthiopienne à Londres a averti Mussolini que l'usage des gaz empoisonnés et des balles dumdum aurait comme résultat les plus graves conséquences et menacerait en définitive les prisonniers italiens.

Rome annonce officiellement la mort de 14 soldats dans l'attaque de Dagnerrei, village dans le sud-est de l'Ethiopie, près de Gerlogubi. On apprend de Mogadiscio, Somalie italienne, que les troupes du général Graziani, sur le front sud, ont anéanti les forces italiennes dans la région de Dajenere.

(Suite à la 10c page)

MORT DU FILS D'UN ANCIEN PRE. MINISTRE

(De la Presse canadienne)

TORONTO, Ont., 21 — Joseph-A. Thompson, c. du r., avocat de Toronto et fils de feu Sir John Thompson, premier ministre du Canada en 1892 est mort d'une syncope hier. Né à Halifax en 1874 il y reçut sa première instruction et étudia par la suite à Stonyhurst, en Angleterre. Il étudia le droit à Osgoode Hall, et fut appelé au barreau en 1898. Il était conseil du roi depuis 1927.

Il laisse pour le pleurer, son épouse, née Maud-E. Temple, de Toronto une fille, Eléanor et un fils David. Il laisse également un frère, le lieutenant colonel John T.-C. Thompson, d'Ottawa et deux soeurs, Madame Edwin MacGregor et Mlle F. Thompson, de Toronto.

Les funérailles ont eu lieu ce matin à l'église Saint-Basile de Toronto.

Les nouvelles religieuses

La formation des élites au Togo

LOME, Togo, Afrique. — Les noirs qui arrivent de leurs villages dans les grands centres, au contact des colons et de la civilisation européenne, dans ce qu'elle peut avoir de matérialiste et de pervers, perdent trop souvent la foi qui leur avait été donnée dans les villages, et les formules d'apostolat qui réussissent à l'intérieur se trouvent malheureusement souvent inefficaces dans les villes.

Les missionnaires se sont préoccupés de créer dans les villes et leurs banlieues des oeuvres qui puissent répondre aux besoins de ces déracinés, et demi-civilisés. Et dans la plupart des grands centres se sont développés les cercles d'études et les formations scoutes.

A Lomé, capitale du Togo ces deux oeuvres ont été organisées et leur succès du début permet d'espérer une réussite complète. (Fides)

UN INCENDIE FAIT $20,000 DE DOMMAGES

Les dépendances de l'Ecole industrielle d'Alfred ont été incendiées, hier soir.

RECOLTE DETRUITE

(Spécial au Droit)

ALFRED, Ontario, 21 octobre. — Un incendie d'origine inconnue qui a détruit les dépendances de l'école industrielle d'Alfred, a fait des dommages pour $20,000, ici, hier soir. On découvrit le feu entre six heures et six heures et demie, alors que les édifices étaient devenus une masse de flammes. Le directeur de l'institution, le Révérend Frère Conrad, nous a déclaré que, vers cinq heures, au retour de la traite des vaches, les employés n'avaient constaté absolument rien d'anormal.

Les Frères des Ecoles Chrétiennes, qui ont charge de cet établissement, ont permis aux jeunes détenus de sortir afin d'aider à sauver le bétail et l'outillage. Comme nous l'a affirmé le Frère Conrad, aucun des animaux n'a péri dans les flammes.

Les édifices incendiés comprenaient la forge, la grange, l'étable, l'écurie, la porcherie et une remise. Toutes les bâtisses étaient de tôle galvanisée et jointes ensemble, à l'exception de la remise. Elles couvraient une surface de 200 par 40 pieds. Toute la récolte fut perdue. La récolte incendiée comprenait 35 tonnes de foin, de l'avoine, de la graine de lin et du blé. Un outillage considérable a pu être sauvé, y compris une batteuse et deux camions. Les détenus ont sauvé trois chevaux, 12 vaches et 32 cochons.

Les pompiers volontaires furent mandés, mais les flammes avaient déjà trop d'emprise pour qu'ils fussent capables de mettre le feu sous contrôle.

L'école et les dortoirs qui se trouvaient à une centaine de pieds des dépendances n'ont jamais été considérés en danger, car ces édifices sont de béton armé.

Le Frère Conrad a loué le travail des jeunes détenus. En autant qu'il a pu le constater, aucun d'eux n'a profité de l'incendie pour prendre la clef des champs.

L'école industrielle est ouverte depuis le mois d'août 1933.

DES PERTES DE $50,000 DANS UN INCENDIE

Un magasin, un garage et plusieurs maisons sont détruits au Cap Chat, Québec.

SANS FOYERS

(Presse Canadienne)

CAP CHAT, Qué., 21. — Un incendie désastreux a détruit un magasin de gros, un garage, dix maisons et quatre granges dans ce village du comté de Gaspé, et les pertes sont estimées à plus de $50,000. Environ 50 personnes sont sans foyers et ont perdu la plus grande partie de leur avoir. Elles sont logées par des voisins. La population du village est d'environ onze cents âmes.

Le feu se déclara à l'étage supérieur d'un bâtiment appartenant à Norbert Pelletier et renferment sa résidence et le magasin de gros. Les pompiers volontaires ne purent réussir à maîtriser les flammes, qui étaient poussées par un fort vent.

Roland Gagnon, Mme Chrétien, Mlle A. Gosselin, Joseph Lepage, Edouard Gaumond et Mme Samuel Blanchet sont au nombre des personnes dont les maisons ont été détruites.

21ème anniversaire

QUEBEC, 21 — Le 22ème régiment a célébré ici samedi le 21ème anniversaire du recrutement des Canadiens-français composant ce régiment. La cérémonie était présidée par le lieutenant-colonel G.-E.-A. Dupuis, officier commandant.

Le Pape met un hôpital italien à la disposition des blessés en Éthiopie

Un hôpital construit il y a trois mois et demi et muni d'appareils modernes.

(Presse Associée)

ADDIS ABEBA, 21. — L'Ethiopie, qui se prépare à une bataille décisive avec les envahisseurs italiens, jouit, grâce à l'intermédiaire du Souverain Pontife de l'usage d'un hôpital italien moderne pour ses blessés. Le Pape a donné à la mission catholique de l'endroit instruction de mettre à la disposition du Dr T.-A. Lambie, directeur de la croix rouge éthiopienne, et autrefois de Toronto, le nouvel hôpital italien d'Addis Abéba, achevé il y a trois mois. Cet hôpital est muni de rayons X et des appareils scientifiques et de chirurgie des plus modernes.

LA FLOTTE ITALIENNE DANS LA MÉDITERRANÉE

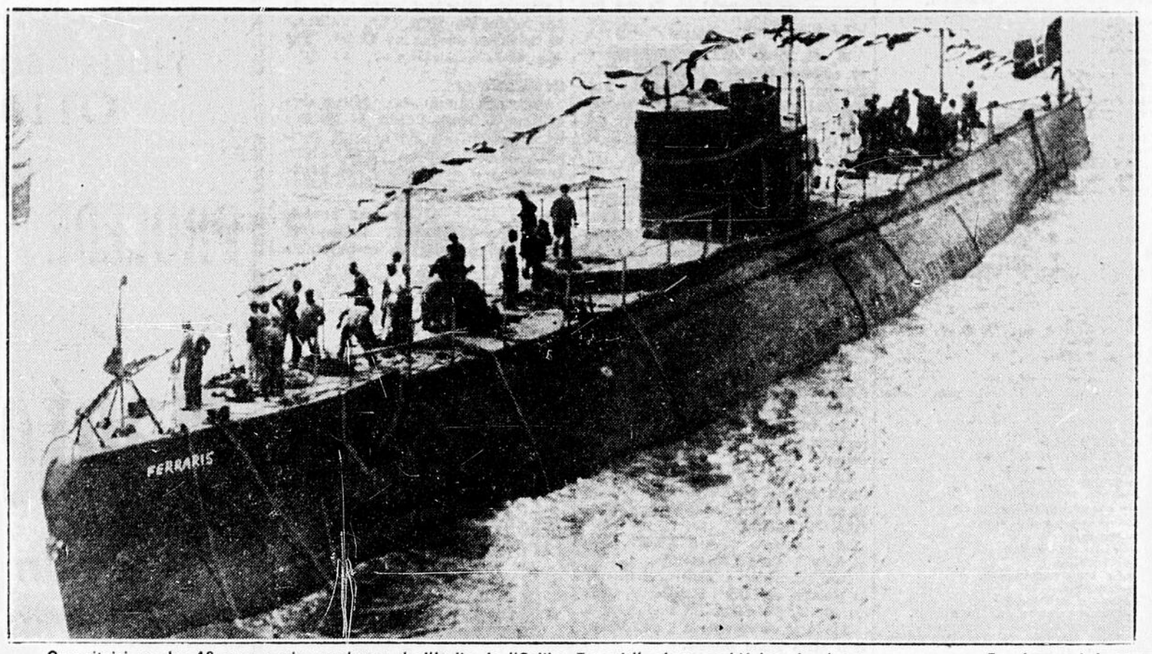

On voit ici un des 48 sous-marins modernes de l'Italie, le "Galileo Ferraris", photographié lors de récentes manoeuvres. En réponse à la concentration de la flotte anglaise dans la Méditerranée, l'Italie a dépêché ses vaisseaux de guerre aux points stratégiques le long de la route des transports de soldats, de vivres et de munitions, en route pour l'Afrique orientale.

HOMME D'ETAT DECEDE

ARTHUR HENDERSON, président de la conférence de désarmement, est mort à l'âge de 72 ans.

MORT D'ARTHUR HENDERSON EN GDE-BRETAGNE

Il était président de la conférence de désarmement et occupa d'autres postes importants.

SA CARRIERE

(Presse associée)

LONDRES, 21.— Arthur Henderson est mort sans savoir que le conflit de l'est de l'Afrique l'a empêché de réaliser son rêve de paix mondiale. Il était âgé de 72 ans.

Les membres du personnel de l'hôpital où se trouvait le président de la conférence de désarmement, qui est mort hier soir, ont déclaré aujourd'hui que leur patient, qui s'est dépensé sans compter à la cause de la paix, n'a pas lu un seul journal depuis six semaines. Ce zèle pour la paix lui fut inspiré par la mort de son fils aîné pendant la Grande Guerre.

On n'a pas non plus mis M. Henderson au courant de la crise européenne, de crainte que cette nouvelle n'empirât son état.

(Suite à la 5e page)

Préparatifs de ce service aérien

UN EMPLACEMENT DE 950 ACRES EST CHOISI PRES DE SYDNEY, N.-E.

(Presse Canadienne)

SYDNEY, N.-E., 21. — C.-H. Clendining, président de l'Irish Transatlantic Corporation, qui a choisi un emplacement de 950 acres près de Sydney pour le terminus de l'ouest d'une route aérienne océanique projetée, est en route pour St-Jean, base intermédiaire proposée sur une route conduisant à New-York. Après qu'il aura conféré avec le maire de St-Jean, M. Clendining compte se rendre à Ottawa et à Washington pour exposer ses projets aux autorités canadiennes et américaines.

La Transatlantic Air Corporation Limited, récemment formée, ferait l'acquisition de l'Irish Transatlantic Corporation et fournirait des fonds pour la construction d'aéroports et l'achat d'avions, a déclaré M. Clendining avant son départ d'ici hier soir. Les aéroports, qui seraient construits à Londonderry, dans le nord de l'Irlande et près de Sydney coûteront environ $1,750,000 chacun.

Le cardinal Villeneuve à l'île de Ré d'où partit Mathurin Villeneuve en 1669

Sermon hier par Son Eminence dans la cathédrale de LaRochelle. — La foi et la langue française au Canada français.

LA ROCHELLE, France, 21. — Son Eminence le cardinal Villeneuve, O.M.I., archevêque de Québec, a visité aujourd'hui l'île de Ré, d'où ses ancêtres, il y a plusieurs siècles, partirent pour aller s'établir en Nouvelle-France. Une délégation municipale attendait le prince de l'Eglise à son arrivée à La Flotte, petit hâvre situé à 10 milles environ de La Rochelle, sur la rive orientale de l'île. Une grande foule se pressait aussi sur les quais pour saluer Son Eminence.

A la suite de la réception, le cardinal Villeneuve et sa suite se rendirent en auto, à Sainte-Marie-de-Ré, la plus vieille paroisse de l'île. C'est de là exactement que Mathurin Villeneuve, partit en 1669, pour le Canada où il épousa ensuite une jeune fille venue aussi de France.

Le cardinal fut accueilli par le maire et les autres officiers de Sainte-Marie, et dit sa messe dans la vieille église. Il retourna ensuite à La Flotte, où un grand festin fut donné en son honneur.

A LA ROCHELLE

Son Eminence le cardinal Villeneuve, archevêque de Québec, en Canada a prononcé un sermon hier dans la cathédrale de La Rochelle. Il a dit que les Canadiens français conservent la langue française en terre canadienne et y assurent la survivance de la foi catholique. A la messe assistaient plusieurs représentants civils et militaires. Mgr Laflamme officiait. Dans la soirée, le comité France-Canada a donné une ré-

(Suite à la 3e page)

Pointage du vote dans Dorchester

QUEBEC, 21.— (P.C.)— M. Onésime Gagnon, ministre sans portefeuille dans le cabinet Bennett, défait aux élections générales dans Dorchester, a fait savoir samedi soir qu'il exigerait un pointage. Les chiffres, tels que compilés à date, donnent à M. Léonard Tremblay, libéral, une majorité de 86 voix sur M. Gagnon. M. J.-A. Guay, candidat du parti de la restauration nationale, est arrivé bien après les deux autres candidats. Le pointage a lieu aujourd'hui dans les bureaux de M. J.-A. Lacasse, officier rapporteur, en présence de représentants des trois candidats.

3e RALLIEMENT D'A. C. TENU À ST-EUGÈNE, ONT.

M. l'abbé D. Brisebois, nommé aumônier diocésain de la jeunesse agricole.

LES ORATEURS

(Spécial au Droit)

ST-EUGENE, Ont., 21. — Le 3e ralliement d'Action Catholique a eu lieu à St-Eugène, dimanche, le 20 octobre, pour les paroisses du vicariat forain de M. le chanoine Joseph Gascon.

M. l'abbé D. Brisebois, récemment nommé par Son Excellence Mgr Forbes aumônier diocésain de la jeunesse agricole, assistait à cette réunion.

Mgr J.-H. Chartrand, P. A., V. G., directeur diocésain de l'A. C., M. le chanoine Gascon, vicaire forain et curé à St-Eugène, M. l'abbé Brisebois, aumônier diocésain de la jeunesse agricole, M. Thomas Moncion, vice-président du comité diocésain d'Ottawa, M. Esdras Terrien, membre du comité, Mme Aurélien Bélanger, présidente et Mme Georges Terrien, vice-présidente, furent les distingués orateurs au programme.

Outre les personnes déjà mentionnées on saluait vec plaisir M. l'abbé Glaude, directeur adjoint d'A. C., M. l'abbé Guindon, curé de Hawkesbury, plusieurs autre membres du clergé ainsi que des religieuses de la Congrégation de Ste-Marie de Namur venues réhausser par leur présence cette 3e réunion d'étude.

(Suite à la 9e page)

SEPT MORTS VIOLENTES EN ONTARIO

Pendant la dernière fin de semaine sept personnes de la province ont perdu la vie dans des accidents.

LES VICTIMES

(Presse canadienne)

On a compté sept morts violentes dans l'Ontario pendant le dernier week-end. Trois ont été causées par des accidents d'automobiles sur la grand'route. Une quatrième victime a fait une chute mortelle. Un homme a été frappé par un train. Un sixième est mort d'un accident survenu sur une ferme et un dernier a plongé avec son automobile dans le lac Ontario.

M. Gordon Wheeler, dont l'automobile a frappé de front un tracteur qui trainait une batteuse, sur la grand'route, à environ 20 milles au sud d'Owen-Sound, est mort à l'hôge de 29 ans.

B. Edward Timmeman est décédé

(Suite à la 5e page)

L'ACTION CATHOLIQUE

M. le chanoine JOSEPH GASCON, curé de St-Eugène, Ont., titulaire du vicariat forain où s'est tenu dimanche le 3e ralliement diocésain d'Action Catholique.

PRESIDENT GENERAL

LE DR J.-M. LAFRAMBOISE a été élu président général de la Société St-Jean-Baptiste d'Ottawa, en remplacement de M. J.-A. Verdon, à l'assemblée annuelle de la Société tenue dimanche après-midi à la salle Ste-Anne. Le Dr Laframboise est l'un des médecins canadiens-français les plus avantageusement connus de la Capitale. Né à Ste-Anne de Prescott, Ont., il pratique la médecine à Ottawa depuis 1914. Il fit ses études au Collège Bourget, de Rigaud, et à l'Université Queen's, de Kingston, où il fut diplômé en médecine en 1912. Ancien commissaire d'écoles du quartier By, le Dr Laframboise est membre de la plupart de nos sociétés nationales et autres. Il est médecin général de l'Union St-Joseph du Canada, et médecin de la compagnie Ottawa Electric. Il est membre du Canadian Club et du Fairmont Golf Club.

TROIS HOMMES SE NOIENT EN C.-ANGLAISE

Le Dr Fraser, de Victoria, G. Duval et Fred Lock sont les victimes.

DEUX SONT SAUVES

VICTORIA, 21. — Trois hommes ont perdu la vie ici sur fin de semaine. Le Dr J.-A. Fraser, dentiste de Victoria, s'est noyé en faisant des efforts inutiles pour sauver Gilbert Duval. Le Dr Fraser, Duval et Evan Hanbury étaient en chaloupe, dans le voisinage de la baie de Patricia. Duval et Hanbury tombèrent et le Dr Fraser se porta à leur secours. Hanbury put atteindre le bord, mais ses compagnons se noyèrent.

Fred Lock a aussi perdu la vie dans un accident semblable. Il était dans une chaloupe avec C. Frankman. La chaloupe chavira et Frankman put nager jusqu'au bord, mais Lock en fut empêché par ses vêtements.

RESULTATS COMPLETS

MARQUETTE— 86 bureaux complets— Peden (C) 5,010; J.-A. Glen (L) 6,850; Brown (CCF) 3,877; bulletins rejetés, 112.

SAINT-JEAN - IBERVILLE - NAPIERVILLE— 94 bureaux complets — Rémillard (C) 1,359; Rhéaume (L) 9,422.

TERREBONNE— 150 bureaux complets— Nantel (C) 4,141; Parent (L) 9,900; Léveillé (R) 1,172.

Arrivée d'Eden.

LONDRES, 21. — Anthony Eden, ministre de Grande-Bretagne près la Société des Nations, est arrivé hier de Genève et a refusé de faire des commentaires sur la situation italo-éthiopienne.

ÉLU PRÉSIDENT GÉNÉRAL DE LA ST-J.-BAPTISTE

Le Dr J.-M. Laframboise succède à M. J.-A. Verdon. Assemblée annuelle à Ste-Anne, hier.

LE RECRUTEMENT

Le Dr J.-M. Laframboise a été élu président général de la Société St-Jean-Baptiste d'Ottawa à la réunion annuelle de la Société tenue dimanche après-midi à la salle Ste-Anne. Il succède à M. J.-A. Verdon. L'assistance était nombreuse et représentative. Le nouveau président a fait un vigoureux appel en faveur du recrutement de nouveaux membres afin d'accroitre l'influence de notre société nationale.

Le nouvel exécutif a été chargé en même temps de coopérer à l'établissement sur des bases solides d'une ligue d'achat chez nous, et d'étudier l'opportunité de l'établissement d'un comité d'orientation dont la tâche sera de préparer immédiatement le programme précis de l'année et de chaque séance.

Quelques orateurs ont déclaré qu'il importe de faire de l'action catholique, mais qu'il ne faut pas pour cela négliger l'action nationale. Il faut s'inspirer de la première pour faire un succès de la seconde.

LES OFFICIERS

Tous les officiers ont été élus par acclamation. Le nouvel exécutif de 1935-1936 se compose comme suit: président, le Dr Laframboise; 1er vice-président, M. Louis Charbonneau; 2ième vice-président, M. Romuald Tessier; secrétaire, M. Horace Racine; trésorier, M. Ivanhoe Séguin; vérificateur, M. E.-L. Parent; commissaire-ordonnateur, M. E.-J. Bruyère; assistant commissaire-ordonnateur, M. J.-R. Bisson, M. Philippe Dubois, avocat, qui remplissait

(Suite à la 3e page)

VOL D'ESSAI SATISFAISANT

Le premier avion construit dans les hangars du service de l'air de l'Ontario.

(Presse Canadienne)

SAULT-STE-MARIE, 21. — Le premier aéroplane construit dans les hangars du service de l'air de l'Ontario a fait avec succès, ce matin, un premier vol d'essai. Cet essai toutefois n'était pas officiel.

Les premiers essais officiels de l'avion auront lieu demain devant le chef d'escadrille, A.-T. Cowley, du département de la défense nationale. Si les essais de l'avion donnent pleine satisfaction demain il est possible qu'on songe à construire ici désormais tous les avions du service de l'air.

L'avion dont on a fait l'essai aujourd'hui a été construit pendant l'été après que le service eut obtenu un permis de construire de la compagnie Buhl Aircraft. Le directeur George Ponsford, qui le pilota ce matin pendant le vol d'essai, s'est déclaré satisfait. L'avion a été construit pour le service forestier. On s'en servira pour surveiller les forêts à l'époque des feux de forêt et pour combattre ces feux.

C'est un avion de transport de puissance moyenne. Jusqu'à présent on se servait d'avions légers pour surveiller les forêts et de lourds avions de transport pour combattre les feux.

LA DÉMISSION DE DE M. HERRIDGE SERA ACCEPTÉE

Tous les ministres de l'administration Bennett assisteront à la réunion.

M. GARDINER

La dernière réunion du cabinet Bennett a lieu cet après-midi. Tous les ministres de l'administration sortant de charge, dont un certain nombre ont réussi à se faire réélire, assisteront à cette réunion. Une des questions à décider, c'est la ratification de la démission de M. W.-D. Herridge, ministre du Canada aux Etats-Unis. M. Herridge a démissionné de son poste mais avant d'entrer en vigueur, sa démission doit être acceptée par le cabinet. Le conseil s'occupera également de régler les détails préliminaires à l'entrée en fonctions du nouveau gouvernement libéral. On s'attend à ce que le cabinet King soit organisé et assermenté sur la fin de la semaine ou lundi prochain. Aux élections générales de 1930, le gouvernement Bennett fut élu le 28 juillet et assermenté le 7 août suivant. Cette année, l'administration nouvelle sera assermentée par Sir Lyman-P. Duff, juge en chef de la Cour Suprême du Canada, qui, ainsi, sera le premier Canadien qui ait jamais présidé à l'assermentation d'un cabinet.

LE MINISTERE

M. King a fait clairement savoir que toute nouvelle qui n'émanerait pas directement de lui ou de son autorisation, en fait de nomination au ministère qu'il est à organiser, n'était pas officiele. Cependant, les conjectures vont leur train. M. J.-G. Gardiner, premier ministre de la Saskatchewan, est venu conférer avec M. King à Ottawa. Il est reparti pour l'ouest mais on mentionne son nom comme ministre du prochain cabinet. M. King s'entretient également avec M. Ernest Lapointe depuis plusieurs jours relativement

(Suite à la page 9)

(Presse Canadienne)

TORONTO, 21.—Une perturbation modérée gagne le nord-est, en passant par le lac Supérieur, et la pression est élevée dans les provinces maritimes, les Etats de la Nouvelle-Angleterre et une grande partie de la partie nord-ouest du continent. Il a fait froid dans l'ouest sur fin de semaine et il a neigé en Alberta et dans le sud de la Saskatchewan et du Manitoba. Le temps a été incertain dans le nord-ouest d'Ontario et beau depuis la région du bas des lacs en gagnant l'est.

Pronostics.—Vallée de l'Outaouais et haut du St-Laurent — Beau et doux, averses ce soir, vents frais de l'est au sud-est. Jeudi.—Forts vents du nord-ouest, nuageux, averses et plus frais.

Maximum hier, 52.
Minimum (nuit), 28.
A 8 h. ce matin.

Dawson, 14; Aklavik, 14; Ft Simpson, 12; Ft Smith, 18; Pr. Rupert, 34; Victoria, 42; Kamloops, 38; Jasper, 28; Calgary, 16; Edmonton, 26; Pr. Albert, 28; Churchill, 8; Winnipeg, 26; S. Ste-Marie, 50; London, 50; Toronto, 50; Kingston, 44; OTTAWA, 32; Montréal, 38; Doucet, 34; Québec, 32; Saint-Jean, 42; Moncton, 34; Halifax, 40; Charlottetown, 44; Détroit, 58; New-York, 56.

D'ESPEREY CROIT À LA VICTOIRE DES ITALIENS

Les dangers qu'offre une campagne militaire en Ethiopie. — Mussolini est un ami de la France. Hailé Sélassié, un homme supérieur.

PARIS, 21 octobre, (P.C.-Havas)— Le maréchal Franchet d'Esperey parle de l'armée Ethiopienne.

A l'issue d'un déjeuner organisé par le cercle des chambres syndicales de France, l'éminent ancien commandant en chef des armées alliées d'Orient qui furent les premières à aboutir à un armistice avec celui imposé à la Bulgarie entretint les convives de problèmes militaires soulevés par la guerre en Afrique Orientale.

"Mussolini est un ami de la France et le grand homme de l'Europe. L'empereur Hailé Selassié est un être supérieur qui n'eut pour moi que des amitiés quand je fus son hôte durant quinze jours à Addis Abéba pendant les fêtes du couronnement" déclara dès d'abord le maréchal se défendant de prendre parti en faveur de l'une des deux nations Belligerantes. Sur ce ton la conversation continua, ensuite il fit un exposé qu'il conclut en déclarant qu'il croyait à une victoire italienne à la suite d'opérations militaires de grande envergure. Avec sa grande expérience de la guerre dans les contrées montagneuses et vallées marécageuses hantées par la malaria, l'ancien commandant de l'armée qui combattit dan l'inextricable massif des Balkans Macédoniens et dans la vallée insalubre du Vardar traça un tableau des conditions de la lutte actuelle en Abyssinie. Il évoqua notamment la défaite italienne à Adoua en 1896 effacée depuis le cinq octobre. L'armement est bien primitif dans cet empire non-centralisé où on ignore encore l'emploi des armes automatiques. L'instruction militaire n'est pas non plus très développée. Mais, souligna le maréchal, sur leur terrain dont ils connaissent la moindre aspérité ils peuvent devenir dangereux même pour une armée equipée à la moderne. En outre ils vivent de peu de ce qui simplifie le problème de l'intendance et l'acheminement des convois en leur conférant une extrême mobilité. Habitués au climat et à l'altitude, ils ont de plus une résistance considérable.

Après l'exposé du maréchal Franchet d'Esperey le débat traditionnel au déjeuner du cercle des chambres syndicales se déroula sur la question du conflit Italo-Ethiopien.

Radio - Concerts

Les programmes et les renseignements radiophoniques que nous publions nous sont transmis par les postes et les compagnies de radio S'il arrive qu'un programme ne soit pas irradié à l'heure mentionnée ou qu'un renseignement soit inexact, Le Droit n'en peut être tenu responsable.

CA ET LA

Grâce à la coopération de la British Broadcasting Corporation et de la Commission Canadienne de la Radiodiffusion, les radiophiles canadiens pourront entendre par la voie des ondes sonores une description détaillée du mariage de son Altesse Royale le Duc de Gloucester et de Lady Alice Montagu-Douglass-Scott à l'abbaye de Westminster le mercredi, 6 novembre prochain.

La cérémonie nuptiale qui commence à 6 heures 15 A.M., heure de l'est, sera diffusée en entier. Les scènes qui se dérouleront à l'extérieur de l'abbaye avant et après la cérémonie seront décrites par Howard Marshall, l'un des commentateurs les plus estimés de la BBC.

Le même soir, Radio Canada présentera une reproduction de cette émission en blattnerphone.

• • •

Depuis le 16 octobre, Robert Choquette est de retour au micro avec son émission quotidienne intitulée "Le curé du village". Cette émission est diffusée tous les soirs à 7 heures 15 du poste CKAC.

• • •

Lionel Daunais était en vedette à la première émission de la nouvelle série des "Syrup Symphonies" diffusée lundi dernier sous la direction d'Edmond Trudel.

• • •

La plus récente acquisition au programme "Hammerstein's Music Hall" est la petite soprano Lucy Monroe. L'émission est diffusée tous les lundis soirs à 8 heures sur le réseau NBC (WEAF).

• • •

Joan Bennett, petite actrice blonde du cinéma, sera la vedette du radio-théâtre Lux ce soir à 9 heures sur le réseau CBS (WABC). Joan est la soeur de Constance et la fille de ce vétéran de la scène Richard Bennett. Sa seule apparition à la scène fut avec son père dans "Jarnagan". Toutes ses autres activités théâtrales furent à l'écran. Elle tourna entre autres, Bulldog Drummond", "Little Women", "Mississippi", "Two for tonight" et "Pursuit of happiness".

PROGRAMMES DETAILLES

VARIETES

Le trio vocal des Triolettes sous la direction de Trudy Little présenteront le programme suivant ce soir à 7 heures 45 sur le réseau de l'est de Radio Canada.

The gentleman obviously doesn't believe .....
Rainbow .....
Wind mill Willie .....

• • •

RADIO-CONCERT

Un choeur et un orchestre sous la direction d'Eric Rollinson présenteront le programme suivant ce soir à 8 heures sur le réseau de l'est de Radio Canada.

Maytime, (extraits) ..... Romberg

Chaque semaine M. Rollison présentera des extraits des opérettes les plus populaires.

• • •

MARGARET SPEAKS

Margaret Speaks, soprano, un choeur et un orchestre sous la direction de William Daly présenteront le programme suivant ce soir à 8 heures 30 sur le réseau N B C (WEAF).

Old folks at home ..... (choeur)
We will be always sweethearts ..... (Speaks)
Only a rose, de "Vagabond King" ..... (Speaks)
Venentian love song ..... (Nevin)
La Paloma ..... (Speaks)
One kiss, de "New Moon", Romberg
Sweet and low ..... (choeur)
All through the the night .... (Speaks et choeur)

• • •

ALEXANDER CHUHALDIN

Un petit orchestre symphonique sous la direction d'Alexander Chuhaldin exécutera le programme suivant ce soir à 9 heures 30 sur le réseau national de Radio-Canada.

L'ouverture du Calife de Bagdad ..... Boieldieu
Valse triste ..... Sibelius
Allegretto ..... Haydn
Andante cantabile ... Tschaikowski
Babillage ..... Gillet

VIOLONISTE

RUBINOFF, populaire violoniste, revient au micro tous les samedis soirs à 9 heures avec Virginia Rae, soprano, et Jan Peerce, ténor.

ENTRE AUTRES CE SOIR . . .

6.00—Fanfare de la Marine Américaine, sous la direction du capt. Stamard (NBC—WJZ).
7.15—Les chansons d'Yvonne Meurand — CRCO.
8.00—Music Hall Hammerstein — WEAF.
8.30—Margaret Speaks, soprano — WEAF.
9.00—Les Tziganes Horlick — WEAF.
9.00—"C'est un Rendez-vous" — CRCO.
9.30—Grace Moore, soprano, WEAF.
9.30—Les cordes mélodiques — CRCO.
10.30—Orch. Howard Barlow — CBS.

HORAIRE

Lundi, 21 octobre, 1935

POSTES CANADIENS

CRCO—OTTAWA—800

8.00—Programme du déjeuner.
12.00—Programme du midi.
12.30—Disques.
12.45—Emission internationale de l'Angleterre.
1.00—Orchestre Rex Battle.
1.30—Disques.
5.00—Les chefs-d'oeuvre de la musique.
5.15—Nouvelles.
5.30—L'oncle Jerry.
5.45—Bourse.
6.00—Emission de la BBC.
6.30—Silhouettes du crépuscule.
7.00—Orch. Rex Battle.
7.30—Le jeune Tim.
7.45—Les Triolettes — trio vocal.
8.00—"Syrup symphonies".
8.30—Radio-Théâtre.
9.00—"Rendez-vous".
9.30—Melodie Strings.
10.00—"The Young bloods of Beaver Bend.
10.30—Orch. Billy Bisset.
10.45—Radio-Journal.
11.00—Heure exacte et Across the Border.
11.30—Orch. Gene Fogarty.

CKCH—HULL—1210

10.30—Pour vous, mesdames.
11.30—Radio-Revue.
12.00—Spécial.
12.30—Disques.
1.00—Chansonnettes françaises.
1.15—Fermeture.
5.30—Les Cavaliers de la Salle.
6.00—Variétés.
6.30—Paris qui chante.
7.00—Spécial.
7.15—Le curé du village.
7.30—Radio-journal.
7.45—Musique vocale.
8.30—Radio-Concert Pharand.
9.00—"Rendez-vous" — CCR.
9.30—Orch. Al Saunders.
10.00—Radio-Roman.
10.30—Récital de piano.
10.45—Radio-journal.
11.00—Orchestre Laurent Brisebois.

CKAC—MONTREAL—730

5.15—Odette Oligny.
5.30—Programme du foyer.
6.15—Tangos.
6.25—Heure récréative.
7.00—Nouvelles.
7.15—Le curé du village.
7.30—Spécial.
8.00—"Syrup symphonies".
8.30—Le café du coin.
9.00—Radio-théâtre Lux.
10.00—Commentaires sur la guerre.
10.15—Orch. Lajoie.
10.30—"La Caisse de Bienfaisance".
10.45—Poete Gold.
11.00—Nouvelles sportives.
11.05—Nouvelles.
11.15—Variétés.
12.00—Seymour Simon et orchestre.

CFCF—MONTREAL—600

5.30—Chant.
6.00—La fanfare de la Marine Américaine.
6.30—Reyue métropolitaine.
7.00—L'oncle Tray.
7.30—Revue Richelieu.
8.00—"Syrup Symphonies".
8.15—Orchestre Rex Battle.
8.30—Voice of Firestone.
9.00—Linger awhile.
9.30—Orch. Lajoie.
10.00—L'heure Cuckoo.
10.30—Le coucou.
11.00—Les nouvelles.
11.15—Orch. Keller.
11.30—Orch. Glen Lee.
11.45—Jesse Crawford, organiste.

CKCO—OTTAWA—1010

12.00—Variétés.
12.30—Disques.
1.00—Musique de danse.
6.00—Concert
6.45—Boake Carter.
6.30—Airs vifs
6.45—Orchestre.
7.00—Musique symphonique.
7.30—Emission libérale.
7.45—Nouvelles du vieux temps.
8.00—Nouvelles du vieux temps.
8.15—Joseph Beulieu, baryton
8.30—Emission conservatrice.
10.30—Orch. du Gatineau.
11.00—Pianiste.
11.15—Orchestre du Glenlea.

Mardi, 22 octobre, 1935

POSTES CANADIENS

CRCO—OTTAWA—880

8.00—Programme religieux.
8.15—Déjeuner.
9.00—Disques.
10.00—Disques.
1030—Spécial.
11.00—Disques.
12.00—Programme du midi.
12.30—Disques.
12.45—Emission internationale de l'Angleterre.
1.00—Disques
1.30—Orch. Rex Battle.
5.00—Fanfare
5.15—Nouvelles.
5.30—Trio de concert.
5.45—Bourse.
6.00—Emission de la BBC.
6.30—En dinant.
7.00—Orch. Rex Battle.
7.15—Helen et William Morton.
7.30—Le jeune Tim.
7.45—Hors d'Oeuvres.
8.00—"From the Green Room".
8.30—Heure de concert
9.00—No Mournful numbers.
9.30—Ici, Paris.
10.00—Au clair de la lune.
10.30—Orch. Williams de Hamilton.
10.30—Orch. Mart Kenny.
10.45—Radio-journal.
11.00—Across the Border.
11.30—Allanson Brown, organiste.

CKCO—OTTAWA—1010

12.00—Variétés.
12.30—Jesse Crawford.
1.00—Musique de danse.
6.00—Concert
6.15—Orchestre de danse.
6.30—Airs vifs.
6.45—Orchestre.
7.00—Valses.
7.15—Musique symphonique.
7.30—Movie Club.
7.45—Nouvelles du vieux temps.
8.00—Musique du vieux temps.
8.30—A être annoncé.
8.45—Lewis Smith.
9.00—Joseph Beaulieu, baryton.
9.30—Musique de danse.
10.00—Pianiste.
10.15—Musique de danse.

CKCH—HULL—1210

10.30—Pour Vous, Mesdames.
11.30—Radio-Revue.
12.00—Spécial.
1.00—Chansons françaises.
1.15—Intermède
5.30—Conférence de l'U. C. C.
6.00—Variétés.
6.30—En dinant.
7.00—Spécial.
7.15—Le curé du village.
7.30—Organisation libérale provinciale.
8.00—De la chambre verte.
8.30—Radio-concert Pharand.
9.00—Orch. Saunders.
9.30—"Ici, Paris"!
10.00—Au clair de la lune.
10.30—Musique de danse.
10.45—Radio-journal.
11.00—Orch. du Standish.

CKAC—MONTREAL—730

5.30—Programme du foyer.
6.15—Fanfare.
6.25—Heure récréative.
7.00—Nouvelles.
7.15—Le curé du village.
7.30—Causerie.
8.00—Heure provinciale
9.00—Commentaires sur la guerre.
9.15—Thérèse Gagnon, chanteuse.
9.30—Fred Waring et ses Pennsylvaniens. (CBS).
10.30—Orchestre de Geo. Simms.
10.45—"Jerry Cooper" — (CBS).
11.00—Sport
11.05—Nouvelles.
11.15—Chas. Dorneberger.
11.30—Orch. Dorneberger.
12.00—Variétés.
12.30—Freddie Bergin.

CFCF—MONTREAL—600

6.00—Orchestre bavarois.
6.15—Variétés.
6.45—Moment musical.
7.15—A être annoncé.
7.30—Dot et Will.
7.45—Chanteur.
8.00—"And so the world goes on"
8.30—Parti conservateur.
9.15—Federated Charities.
9.30—A être annoncé.
10.00—Orch. Roy Shield.
11.00—Les nouvelles.
11.15—Orch. Keller.
11.30—Orch. Glen Lee.
11.45—Jesse Crawford, organiste.

Où le trouver . . .

CANADA

CRCO	Ottawa	880
CRCM	Montréal	910
CRCK	Québec	1050
CRCT	Toronto	840
CRCS	Chicoutimi	950
CKCO	Ottawa	1010
CKCH	Hull	1210
CKAC	Montréal	730
CFCF	Montréal	600
CFRB	Toronto	690
CFCO	Chatham, Ont.	600
CKMC	Cobalt	1210
CFLC	Prescott, Ont.	930
CKGB	Timmins, Ont.	1420
CKNC	Toronto	1420
CKLW	Windsor	1030

ETATS-UNIS

WABC	New-York	860
WEAF	New-York	660
WJZ	New-York	760
WLWL	New-York	1010
WGN	Chicago	720
WENR	Chicago	870
WBBM	Chicago	770
KYW	Chicago	1020
WJJO	Chicago	1130
WMAQ	Chicago	670
WRC	Washington (D. C.)	950
WLW	Cincinnati, Ohio	700
WSAI	Cincinnati, Ohio	1330
WTAM	Cleveland, Ohio	1070
WGY	Schenectady, N.-Y.	790
WCCO	Minneapolis, Min.	810
WTIC	Martford, Con.	1040
WOWO	Fort Wayne, Ind.	1160
WRG	Buffalo, N.-Y.	550
WKBW	Buffalo, N.-Y.	1480
WCAU	Philadelphie, Pa.	1170
WFI	Philadelphie, Pa.	560
WIP	Philadelphie, Pa.	610
WBAL	Baltimore, MD.	1060
WHAM	Rochester, N.-Y.	1150
KDKA	Pittsburgh, Pa.	980
WCAE	Pittsburgh, Pa.	1220
WJAS	Pittsburgh, Pa.	1290
WBT	Charlotte, Caroline	1080
WRVA	Richmond, Va.	1110
WBZ	Boston, Mass.	990
WNAC	Boston, Mass.	1230
WHO	Des Moines, Iowa	1000
WSB	Atlanta, Ga.	740
KMOX	St-Louis, Mo.	1090
WJR	Détroit, Mich.	750
WWJ	Détroit, Mich.	920
WSM	Nashville, Tenn.	650
WPG	Atlantic City, N.-J.	1100
WHAS	Louiseville, Ky.	820
WOR	Newark, N.-J.	710

LES RESEAUX

NBC (réseau bleu) (WJZ)

WJZ: WBAL, WBZ, WBZA, WHAM, KDKA, WJR, WENR.

NBC (réseau rouge) (WEAF)

WEAF: WCAE, WTAM, WWJ, WLW, WGY, WJAR, WHO, WMAQ, WOW, WTIC, WRVA, WSM.

Columbia Broadcasting System (WABC)

WABC: WNAC, WGR, WKBW, CKLW, WCAU, WBBM, WPG, WHAS, KMOX, WLBW WBT, WCCO, CKAC, CFRB.

Le Carnet du Cinéma

LUNDI LE 21 OCTOBRE 1935

Films pour tous à l'Impérial: Bad Boy, This is the Life, Hop Along Cassidy.

"This is the Life" est à l'affiche, avec "Bad Boy", lundi, mardi et mercredi. En fin de semaine, ce théâtre présente "Hop Along Cassidy.

Ces trois films ont obtenu de la censure religieuse américaine la note convenable pour tous. Les clients de l'Impérial jouiront donc d'une semaine complète de spectacles, tels que nous les désirons pour tous les jours de l'année et dans toutes les salles. Encore une fois, d'après la critique catholique, c'est du théâtre entièrement recommandable.

Recommandé pour aujourd'hui et demain au Français, au Capitol, au Regent et au Rideau.

EMBRUN, Ont.

EMBRUN, 21. — Nous avons le plaisir d'annoncer que Mme Emile Gagné est revenue de Montréal et peut maintenant satisfaire sa clientèle à son salon de coiffure en donnant les indéfrisables avec ou sans électricité marcel à l'eau ou au papier avec les méthodes les plus modernes.

Euchre.

Le 24 octobre aura lieu le euchre annuel organisé par les Enfants de Marie. Il y aura en plus des vues animées. Entrée, 25c.

Bienvenue.

Mlle V. Vincent, de Saint-Jean-Chrysostôme, a passé une semaine chez M. N. Rivard et elle s'en est retournée avec M. R. Barbeau, de Cornwall.

Les élections sont enfin passées. Félicitations et voeux de succès à notre député, M. A. Goulet.

Le Dr J.-A. Léveillé, M.V., de Montréal, Mme Léveillé ainsi que leur fils, Robert, passent quelques jours chez le Dr Bordeau.

Vente ou échange de propriétés d'articles, etc., tout cela s'opère facilement au moyen d'une annonce classée dans le Droit.

Un livre d'actualité

"NOS CHEFS À OTTAWA"

par

LEOPOLD RICHER

rédacteur au "Droit"

L'auteur brosse le portrait de MM. R. B. Bennett, Mackenzie King, J.-S. Woodsworth, Ernest Lapointe, Mitchell Hepburn, Arthur Sauvé, H.-H. Stevens, Fernand Rinfret, C.-H. Cahan, Alfred Duranleau, Sir George Perley, R.-J. Manion, Hugh Guthrie, Maurice Dupré, J.-L Ralston, W.-R. Motherwell. Ian Mackenzie, P.-J.-A Cardin, Onésime Gagnon. J.-F Pouliot. Samuel Jacobs. Abraham Heaps et Samuel Factor. — Le dernier chapitre du volume est consacré à la députation canadienne-française.

Ouvrage vivant, alerte, écrit avec impartialité, indépendance et courage. — Grand succès de librairie.

En vente au "Droit". 98, rue Georges, Ottawa, au prix de 0.75 et 0.80 par la poste.

Carnet mondain

M. J. Schuurman, consul général des Pays-Bas au Canada, est rentré à Montréal d'un court séjour en Hollande. Mme Schuurmann qui était restée à Ottawa est allée à sa rencontre.

Mme E.-A. LeSueur est revenue de Kingston où elle a passé quelque temps chez sa fille, Mme H.-H. Matthews.

Lady Sherwood a reçu à déjeuner en l'honneur de Mme Norman Armour, épouse du ministre des Etats-Unis à Ottawa.

M. et Mme A.-G. Haultain sont revenus de Montréal où ils ont fait un court séjour.

M. et Mme Marius Lachaine et M. et Mme Roméo Lachaine, ainsi que leur nièce, Mlle Fernande Poitras ont visité la Rvde S. Saint-Maximilien, directrice du Couvent des SS. Grises de la Croix, ainsi que M. Conrad Poitras.

M. Paul Robitaille, d'Ottawa, fils de feu M. et Mme Emile Robitaille, a épousé samedi matin en l'église paroissiale de Lemieux (Ont.) Mlle Ethel Shane, fille unique de Mme Edgar Shane.

L'autel était orné de fleurs d'automne. M. Gustave Gosselin, d'Ottawa a chanté l'"Ave Maria" de Schubert et le "Pater Noster" du même compositeur.

M. Lucien Lafortune, organiste d'Ottawa, touchait l'orgue de l'église paroissiale pour la circonstance.

Au moment de la signature du registre, M. Gosselin a chanté "Because".

La mariée était accompagnée de son frère qui lui servait de témoin et de Mlle Grace McInninch comme fille d'honneur.

M. J.-D. Ambroise, d'Ottawa, était le témoin de M. Robitaille.

MM. Kenneth O'Byrne, cousin de la mariée, et Lionel Robitaille, frère du marié, plaçaient les invités.

Après la cérémonie il y eut réception chez Mme Shane.

Plus tard dans la journée, M. et Mme Robitaille sont partis en automobile pour New-York. A leur retour ils habiteront Ottawa.

Bal de la Ligue

—Afin de continuer son oeuvre bienfaisante auprès de l'enfance indigente, la Ligue de la Jeunesse Féminine a donné samedi soir, dans les salons de l'hôtel Windsor, son bal annuel des Petits Souliers. Placée sous le patronage du lieutenant-gouverneur de la province et de Mme E.-L. Patenaude, qui en rehaussaient l'éclat de leur présence, cette soirée dansante réunissait environ cinq cents personnes. A leur entrée, dans la salle de bal, à dix heures précises, les châtelains de Spencer-Wood étaient accompagnés de Mme Maurice Forget, présidente du bureau de direction, et de Mlle Marguerite Masson, présidente de la Ligue. Mlle Jacqueline Hurtubise et Mlle Marguerite Pelletier, recevaient les invités. La salle de bal était décorée de chrysanthèmes, de fougères et de smilax. Le souper servi dans le Salon Rose. A la table d'honneur, ornée de chrysanthèmes-pompons or et bronze on remarquait aux côtés de M. et de Mme Patenaude: M. et Mme L. de G. Beaubien, le lieutenant-colonel D.-B. Papineau, le juge et Mme Paul Saint-Germain, Mme Pierre-F. Casgrain, M. et Mme Beaudry Leman, Mme E. de Bellefeuille Panet, M. et Mme Albert Dupuis, M. et Mme Maurice Forget, Mme Donald MacInnis, de la "Junior League", Mlle Alice Amyot, présidente de la filiale de la Ligue, à Québec, Mlle Marguerite Masson, présidente de la Ligue, Mlle Jacqueline Hurtubise, Mlle Louise Saint-Germain, Mlle Jacqueline Sicotte, Mlle Lucile Roland, Mlle Marguerite Pelletier, M. Marcel Faribault, M. Jacques Turgeon, M. Pierre Normandin, M. Charles Bergevin, M. Pierre Bélanger, et M. Claude Prévost. Pendant le bal, le programme de musique de danse fut exécuté sous la direction de M. Harrison Jones.

Au nombre des débutantes qui furent présentées à ce premier bal de la saison, mentionnons: Mlles Suzanne Archambault, Irène Archambault, Andrée Beaubien, Louise Bourgeois, Lucienne Boyer, Aline Badeaux, Suzanne Bender, Jacqueline Beaudry, Françoise De Serres, Françoise Dubuc, Guillemette de Lorimier, Louise Dalbec, Gilberte Desmarais, Marguerite Frigon, Madeleine Fauteux, Vénita Gravel, Lucile et Louise Hurtubise, Françoise Laurin, Pauline Lemieux, Suzanne Labrecque, Mimi Magnan, Claire Martin, Ghislaine Prud'homme, Pauline Parent, Charlotte Rolland, Florence Vallée.

Mme Louis de G. Beaubien a reçu samedi à dîner en l'honneur du lieutenant-gouverneur et de Mme E.-L. Patenaude, avant le bal de la Ligue de la Jeunesse Féminine, les autres invités étaient: le colonel D.-B. Papineau, le juge et Mme Paul Saint-Germain, M. et Mme Paul Saint-Germain, M. et Mme Beaudry-Leman, Mme E. de B. Panet, le juge et Mme Joseph Archambault, M. et Mme Paul Lacoste, M. et Mme Maurice Forget, Mlle Marguerite Masson et M. Marcel Faribault.

Lady Gouin a reçu à déjeuner, ces jours derniers, en l'honneur de Mme Emile Sergent, de Paris, actuellement à Montréal.

Mme Louis de G. Beaubien réunissait à déjeuner quelques invités, vendredi, en l'honneur de Mme Emile Sergent, de Paris.

Mlle Jeanne LaRocque offrait un thé, hier, en l'honneur de Mlle Pauline Boyer, à l'occasion de son mariage prochain. Mme Louis Boyer, Mme Victor Tassé et Mme J.-Hector LaRocque servaient le thé et les glaces aidées de Mme Paul Vallerand et de Mlles Jacqueline Dorais, Thérèse et Lucienne Boyer.

Déplacements

Mme Etienne Gilson, Mlles Jacqueline et Cécile Gilson et M. Bernard Gilson, de Paris, sont partis pour Toronto, après avoir passé quelque temps à Beauharnois, les invités de Mme Alfred Thibaudeau.

Mme Alfred Thibaudeau et Mlle Madeleine Thibaudeau reviendront de Beauharnois vers la mi-novembre.

M. et Mme C.-E. Beaulieu, de Québec, passent quelques jours en ville et sont descendus au Mont-Royal.

Dans votre course aux emplettes, dégustez notre appétissant lunch et notre délicieux thé d'après-midi. Venez les essayer. Apportez chez vous une boîte de nos savoureuses friandises pour les enfants. Karson's, 49, rue Rideau. Rid. 3254.

AMBASSADES AU CENTRE DE LA CAPITALE

Une tendance à se grouper. L'ambassade de Belgique. A l'hôtel de Sagan.

EN FIN D'ANNEE

PARIS, [illegible] (P.C.-Havas)— Les ambassades étrangères à Paris tendent à se grouper au centre de la capitale.

Après l'ambassade de Pologne qui vient de quitter les bords de la Seine, quai de Tokio, en raison des travaux de l'exposition 1937 pour aller s'établir dans l'élégant hôtel De Sagan près du dôme glorieux des invalides, l'ambassade de Belgique à son tour quitte le quartier des champs Elysées pour un emplacement plus central.

Depuis très longtemps elle était installée rue De Berri, mais il était devenu impossible d'y loger à la fois les bureaux et l'ambassadeur lui-même. C'est pourquoi très prochainement l'ambassadeur et la comtesse de Kerchove de Denterghem prendront possession du nouvel hôtel rue de Surène dans le même quartier que la résidence du président de la république et que l'ambassade d'Angleterre. Il s'agit d'un magnifique hôtel style seize donnant sur trois rues avec une large cour où s'ouvrira l'entrée d'honneur et un très beau jardin comme il en surgit encore inopinément au centre de Paris. Cet hôtel princier, un des plus beaux et des plus vastes de Paris, appartenait à l'ancien ministre de Norvège le baron Wedel Jarlosberg. On pense que l'établissement de l'ambassade de Belgique, à sa nouvelle résidence sera effectif dès la fin de l'année.

LE RÈGNE DE L'AUTOMOBILE À BON MARCHÉ

Initiative des constructeurs d'autos en France. La machine puissante.

PETITES VOITURES

PARIS, [illegible] (P.C.-Havas)— Le salon de l'automobile qui ne fut certes pas au point de vue commercial un des meilleurs de ces dernières années en raison surtout des inquiétudes extérieures qui pèsent sur tous les marchés, laissera cependant deux initiatives grosses de possibilités. D'une part les constructeurs français maintenant regroupés — les maisons faibles ayant été absorbées par les firmes plus fortes — paraissent fermement décidés à construire une machine puissante à frais communs pour reprendre la lutte dans les courses d'automobiles sur les circuits étrangers. D'autre part la société des ingénieurs d'automobile avait organisé un grand concours entre ses membres pour établir une voiture biplace très confortable susceptible de tenir facilement 75 kilomètres à l'heure sans consommer plus de cinq litres d'essence aux cent kilomètres et dont le prix d'achat ne dépasserait pas huit mille francs. D'une part l'aérodynamisme est très poussé puisque la voiture a l'air de raser le sol et progresser à l'aide de roues invisibles. On constatera que dans plusieurs modèles de la voiture centrée sur l'avant ou les essieux sont plus large qu'à l'arrière, les places sont plus confortable du fait que la voiture s'efface dans la carrosserie arrière en une sorte de queue. Cette impression est encore renforcée du fait que souvent la roue unique arrière est directrice alors que presque tous les modèles adoptent la traction avant avec le moteur à l'avant. La construction militaire a donné aux ingénieurs des idées de modeler leurs maquettes d'après les dessins de tanks de façon à visser le véhicule dans l'air et de se rapprocher de la formule torpille ou obus. C'est remarquable aussi que tous les modèles sont largement éclairés par une sorte de ceinture vitrée alors que les accessoires comme les parechocs, marchepieds, gardeboues sont sacrifiés à la vitesse et à l'économie de consommation et l'économie du prix d'achat. Les modèles les plus réussis sortiront sans doute au printemps si les marques se mettent d'accord pour lancer sur le marché un grand nombre de petites voitures en renonçant à la concurrence que la faible marge entre le prix d'achat et le prix de revient rendrait ruineuse.

Marché de patates

CHARLOTTETOWN, 21—Il existe à la Trinité un marché pouvant absorber annuellement 10.000 sacs de patates, à déclaré W.-L. Bull, commissaire du commerce canadien, aux membres du Board of Trade de cette ville. Ces produits, dit-il, sont fournis par le Canada, la Hollande et l'Argentine. Le climat de la Trinité est trop chaud pour la production des patates.

BRYSON - GRAHAM

COMPAGNIE, LIMITEE

Nous Annonçons une

Extraordinaire nouvelle conception

Nous sommes les PREMIERS À OTTAWA à présenter le

PROCEDE "NEVA - WET"

pour les

Manteaux de Fourrure

Un procédé chasse-eau

Qui modifiera votre Manteau de Fourrure en un manteau pour tous les temps

Prenez un manteau de fourrure et mouillez-le. Il deviendra mas et le poil se colorera et dans la suite il aura l'apparence d'un chat mouillé. Puis il faudra le faire glacer pour lui restaurer sa douceur et son lustre. Mais SI CE MANTEAU AVAIT ETE TRAITE EN PREMIER LIEU PAR LE PROCEDE "NEVA-WET", vous n'auriez eu qu'à le secouer pour faire tomber l'humidité, et il aurait séché presque tout de suite sans perdre sa douceur, son attrait et son lustre.

Qu'il pleuve – Qu'il neige

Si vos fourrures sont traitées au "NEVA-WET", vous pouvez les secouer et elles sècheront promptement.

Ce que "NEVA-WET signifie pour vous

- Les fourrures sècheront promptement —vous permettant de les mettre peu de temps après.
- Les fourrures conserveront leur lustre, peu importe le nombre de fois qu'elles auront été à la pluie ou à la neige.
- Le Procédé "Neva-Wet" empêche l'odeur de se dégager d'un manteau de fourrure.

Ce que vous devriez savoir au sujet du "NEVA-WET"

- Un traitement "Neva-Wet" dure un an et peut être répété à chaque saison.
- Le Procédé "Neva-Wet" est garanti ne pas affecter les fourrures.
- Les manteaux de fourrures traités au "Neva-Wet" ont été entièrement éprouvés et approuvés par des laboratoires de recherches réputés.

Et il n'en coûte que peu $3 **pour faire traiter votre Manteau de Fourrure par le procédé Neva-Wet**

Ou si votre manteau est emmagasiné par nous, le prix n'est que de $2.

Venez vous mettre au fait de ce nouveau procédé qui augmentera grandement l'utilité de votre manteau de fourrure, et vous permettra en le secouant promptement d'enlever toute l'humidité de la pluie ou de la neige.

Voyez l'étalage dans la vitrine des Manteaux de Fourrure traités suivant le Procédé "Neva-Wet"

Bryson-Graham — Rayon des Fourrures — Deuxième Etage

CREME GLACEE
Appelez Q. 161
Ottawa Dairy LIMITE
Délicieuse et Appétissante

"JEAN RIVARD"

11

(A. Gérin-Lajoie)

I—LE DEFRICHEUR

Edition:
L'Association Catholique des Voyageurs de Commerce
Section des Trois-Rivières.

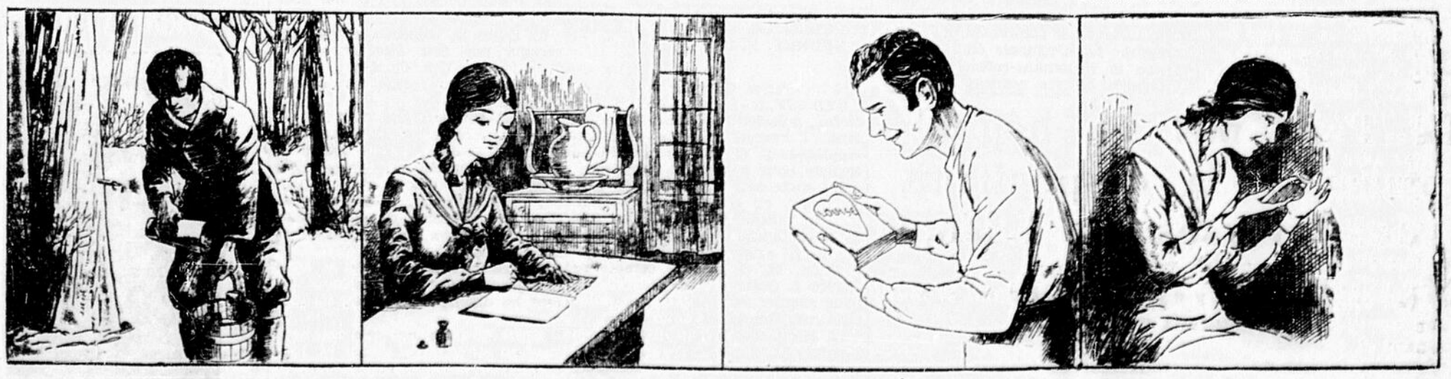

Vers la fin du mois de mars, nos défricheurs suspendirent un moment leurs travaux pour se livrer de nouveau à la fabrication du sucre. Il fallait du reste se hâter. Ne pensait-on pas à se bâtir? Cela était nécessaire si l'on voulait recevoir un personnage de plus.

Car la querelle des deux amoureux s'était terminée après l'échange de quelques lettres. "J'ai été peinée de vos paroles dans votre dernière... Si j'ai des reproches à me faire au sujet de cette "épluchette" vous en avez vous aussi, vous êtes parti sans me dire adieu. Si vous saviez comme j'ai pleuré!...

A vingt ans on ne connait pas la rancune. Jean confectionna au moyen d'un élégant petit moule en bois travaillé de ses mains, un joli coeur de sucre pour sa Louise. Il fut de suite expédié à Lacasseville. La première voiture l'emporterait à Grandpré.

—"Merci mon bon ami, écrit-elle à J. Rivard, du joli coeur de sucre que vous m'avez envoyé. Il avait l'air si bon que j'ai été tentée de le manger. Mais manger votre coeur! ce serait cruel, n'est-ce pas? Je l'ai serré dans une petite armoire et je le regarde souvent...

Le Droit

"L'avenir est a ceux qui luttent"

Journal indépendant en politique et totalement dévoué aux intérêts de l'Eglise et de la Patrie.

Fondé le 27 mars 1913.

Publié par le Syndicat d'Oeuvres Sociales (Ltée)

SIEGE SOCIAL: 98, RUE GEORGES

Services télégraphiques: PRESSE ASSOCIEE ET PRESSE CANADIENNE

Correspondants dans les principales villes et les campagnes

Membre de l'Audit Bureau of Circulation et de l'Association Canadienne des Quotidiens.

ABONNEMENTS

Quotidien

Canada ..... $5.00 Ottawa, par poste, $6.00
Etats-Unis ..... $ 7.00 Union Postale $10.00

Hebdomadaire

Canada ..... $1.50 Etats-Unis et Union Postale $2.50

LUNDI, 21 OCEOBRE 1935

LA FORMATION DU MINISTERE KING

Anecdote racontée par Woodrow Wilson. — Les candidats. — Leur sort se décidera cette semaine. — Ambitions et déceptions.

M. Firmin Roz, le sympathique directeur de la Maison des Etudiants canadiens à Paris, rapporte dans l'un de ses ouvrages qu'à l'approche des élections présidentielles de 1922 aux Etats-Unis, un journaliste alla chez M. Woodrow Wilson et lui demanda: "Que pensez-vous de vos chances?" M. Wilson répondit par cette anecdote:

"Il y a quelques années, deux hommes faisaient route en voiture sur un chemin isolé. Ils se dirigeaient vers la ville de X..., ignorant à quelle distance elle se trouvait. Ils rencontrèrent un fermier et lui demandèrent à combien de milles ils étaient encore de la ville. "Exactement dix, tout droit devant vous", répondit le fermier. Pendant une heure et demie, le cheval trotta et la ville n'apparaissait toujours pas à l'horizon. Alors ils interrogèrent un nouveau passant dont ils reçurent la même réponse: "Dix, exactement..." Alors, l'un des voyageurs se tourna vers son compagnon: "En tout cas, cher ami, dit-il, nous ne perdons pas de terrain?"

Ce trait nous revenait en tête au cours d'une conversation que nous avons eue avec un homme qui suit de près la chose politique et qui semblait avoir des données assez précises sur les chances de certains députés d'entrer dans le ministère King. Maints candidats au titre de ministre souhaiteraient être dans le cas de nos deux voyageurs. Ils sont en route depuis longtemps et le ministère n'est pas encore en vue! S'ils pouvaient se dire au moins qu'ils ne perdent pas de terrain!... Mais en ont-ils la certitude? Leurs chances sont-elles aussi bonnes qu'au départ? Des collègues n'ont-ils pas pris les devants?

Les intéressés seront fixés là-dessus samedi ou lundi prochain. Aujourd'hui, pour revenir à l'anecdote de Woodrow Wilson, personne n'a perdu de terrain. A l'exception de M. Ernest Lapointe, le leader libéral n'a voulu recevoir personne, par conséquent personne n'a pu avancer sa propre cause. Anciens ministres, députés, délégations, tous se sont heurtés à une porte close. M. King avait demandé à ses amis quelques jours de repos après l'élection. On les lui a accordés de bonne grâce. Mais entretemps on imagine que les aspirants-ministres ne sont pas restés inactifs. On voit d'ici l'amas de lettres, télégrammes et requêtes qui se sont abattus sur le bureau du secrétaire de M. King depuis huit jours...

Aujourd'hui, ce lundi solennel, M. King ouvre sa porte. On voudrait s'y ruer. Mais non! Les empressements désordonnés n'ont pas leur place. M. King recevra qui il voudra bien et seulement ceux qu'il aura invités. Il ne sert de rien de forcer la consigne. M. King, sous les apparences d'un bon enfant, a du caractère. Pour lui, une chose dite reste dite. S'il n'a ni le tempérament volcanique de M. Bennett ni ses accès d'autorité, il a solide poigne et gare aux turbulents! D'aucuns, pour l'avoir mal connu, ont appris à leurs dépens que le chef du parti libéral ne s'en laisse pas imposer.

Cette fois encore, comme en 1926, M. Mackenzie King peut parler en maître. Pendant les deux premières années du régime Bennett, il a été à la fois le compilateur de dossiers, le chef de l'Opposition et le responsable de la Beauharnois et de la défaite de 1930 et on le lui a fait sentir. Il est le principal auteur du programme libéral et il a conduit la lutte électorale sur le terrain qu'il avait choisi. La victoire de lundi dernier est, en bonne partie, sa victoire. Il a donc droit de parler haut, de choisir seul ses collègues et d'organiser son ministère comme bon lui semble. D'ailleurs, les libéraux les plus prudents peuvent être tranquilles: M. King s'efforcera de ne pas gaffer. Il choisira ses ministres avec grand soin. Ce ne sera ni la fortune du député ni son apparence physique ni son bagout qui entrera en ligne de compte, mais plutôt son intelligence et son expérience.

La formation d'un cabinet est une occasion unique pour étudier les hommes. Tel veut être ministre qui n'a aucune aptitude à bien diriger un département et à siéger au Conseil; mais il organisera son comté de façon à ce que toutes les sociétés, tous leurs conseils, tous leurs présidents, envoient lettres et télégrammes en faveur de sa candidature; ou bien il réunira les suffrages de quelques amis bien cotés dans la finance, l'industrie, les associations ouvrières; ou bien il se fera précéder d'imposantes délégations; ou bien il ira à la chasse pour rapporter une peau d'ours qu'il offrira au chef; ou bien, tout crûment, il lui écrira une longue épître énumérant les qualités qu'il croit avoir et les services qu'il croit avoir rendus...

M. King choisira l'expérience et l'intelligence. Aux autres, il distribuera félicitations, remerciements et encouragements.

Léopold RICHER.

BILLET

L'ERE NOUVELLE A LA S.-J.-BTE D'OTTAWA

Si l'assemblée tenue hier à la salle Sainte-Anne doit profiter pour l'année nouvelle et donner à l'Association un élan peut-être encore insoupçonné, c'est qu'elle s'est arrêtée unanimement sur la création prochaine d'un "comité d'orientation".

Le mot n'est ni nouveau, et la chose pas davantage, mais il semble que dans l'intention de ses promoteurs, l'un et l'autre entendent prendre une signification et une allure qui ressembleront à une véritable "création".

Ce qui donnera à ce comité d'orientation un caractère original, c'est qu'il devra recevoir du Comité central une quasi autonomie. Il est indispensable, en effet, qu'un organisme de cette nature se sente quelque peu libre, même s'il n'est que consultatif. Mais où il doit rester lui-même, c'est dans l'étude et la préparation des programmes et pour les cercles en particulier et pour les membres en général. Que l'on ne craigne pas ici que ce comité auxiliaire puisse abuser de ses privilèges, puisque les privilèges ne peuvent contredire des droits. Son rôle n'en sera pas moins d'inspirer au Bureau de l'exécutif à donner son assentiment à des campagnes d'idées, dans et hors la société, à des manifestations de caractère paroissial et autres. En sorte que ce comité constituera ce que les Anglais appellent l'"Intelligence Service"...

On aura remarqué, dans les lignes précédentes, que ce comité s'adjugera la préparation des séances trimestrielles, mais non pour ce qui regarde leur organisation matérielle: choix d'une date et d'un lieu de convocation, déboursés pour annonces, etc. Il ne s'immiscera pas dans ce qui intéresse directement et constitutionnellement la Direction générale. Mais... il faut bien qu'il profite de pareilles occasions pour démontrer son utilité, et le temps est venu de dire brièvement quelle serait alors la participation apportée par le comité d'orientation:

Les vétérans de notre Association Saint-Jean-Baptiste n'ont pas été sans observer que nos réunions publiques si elles ont collaboré avec la Direction générale, n'ont pas... enseigné. Il semble que ce soit l'assistance qui ait (comment dire?) mené le Bureau, et non le Bureau qui ait (comment dire?) inspiré les subalternes. La conséquence, c'est que des programmes ont reçu de flatteuses approbations, non comme programmes à venir, mais comme déjà entrés dans le registre mortuaire qu'est souvent le cahier solennel de M. le secrétaire...

Or, pour dresser un programme... pour l'avenir (ce souci est assez beau pour qu'on se hâte d'instituer le comité d'orientation), il faut un groupe à qui c'est une habitude quotidienne de remuer quelques idées. Bien plus, un groupe à qui soit entière la facilité de penser, et qui pour obtenir cette fin ne soit pas déjà pris par la routine de l'administration. Tel sera l'organisme qui mettra, dans nos réunions, beaucoup de ce qui leur manque: une unité de direction pour la vie nationale.

Quoi qu'on en dise, le Comité central a déjà trop à faire dans l'ordre purement administratif, pour qu'on lui impose, à travers mille soucis de peu ou de très grande importance, de s'arrêter un moment sur des problèmes d'ordre national, de les étudier sous toutes leurs faces, et d'en retenir ce qui peut bénéficier à nos compatriotes d'Ottawa. Avec la création du comité d'orientation, tel que reconnu solennellement hier d'utilité et d'urgence, le Comité central se sentira allégé, d'abord, puis, aidé.

Ces explications sont déjà assez longues et ne rendent pas justice, nous le savons pertinemment, à la haute sagesse de la motion Potvin. Ce n'est pas le lieu, ici, de prouver qu'à l'heure présente et pour les Canadiens français de la capitale, il est des problèmes d'une gravité exceptionnelle et qu'on ne peut abandonner à des interprètes aventureux ou déjà acquis à des solutions téméraires qui apporteraient plus de confusion que de clarté. Quelques mots ont été prononcés, hier après-midi, dans les termes les plus heureux et les plus justes (ex: à propos d'Achat chez nous et d'Education nationale et d'Action catholique), mais ces mots qui doivent engendrer de grandes choses n'ont pas eu d'échos, et il faut nous en plaindre: la présence d'un comité d'orientation ne les aurait pas laissé perdre; grâce toujours à ce comité, ils seraient entrés, à la minute même, dans le programme d'action pour les trois mois à venir et même, tant ils valent qu'ils soient "agis" et non seulement entendus et applaudis pour l'année. Sans aller plus loin, terminons en disant que ces mots-programmes attestaient, d'une manière triomphante, l'urgence d'une motion qui demande la création (au plus tôt) d'un comité d'orientation...

Victor BARRETTE.

Ce n'est pas la tête qu'il faut porter haut, c'est le coeur.—*Chateaubriand.*

* * *

Il ne suffit pas de faire le bien, il faut encore le bien faire.—*Diderot.*

AU JOUR LE JOUR

Mauvais système

Lorsque l'on examine le nombre de votes qui ont été accordés à chaque groupe politique et qu'on le compare au nombre de députés que chacun de ces groupes a réussi à faire élire, il faut en conclure que notre mode d'élection pèche par quelque côté.

Prenons les statistiques compilées par la Presse Canadienne au lendemain des élections fédérales. 1,507,679 votes ont élu 172 députés libéraux; 1,016,974, 42 conservateurs. Les partisans du Crédit Social ont enregistré 100,160 votes et ils ont élu 17 députés, tandis que le parti de M. Stevens, qui n'a eu qu'un candidat élu, a obtenu 334.411 votes. Ces chiffres, il est vrai, sont incomplets, mais lorsque leur compilation sera terminée, le résultat ne sera guère modifié. Il est évident que le jeu du scrutin a favorisé libéraux et partisans du Crédit Social et a désavantagé conservateurs et stevenistes. Les libéraux ont obtenu une forte majorité des sièges de la Chambre des Communes au moyen d'une minorité des votes.

Aux élections de juillet 1930 le contraire s'était produit à l'avantage des conservateurs : ceux-ci, avec 1,909,955 voix, avaient remporté la victoire dans 137 comtés, tandis que les libéraux, avec 1,714,860, ne réussissaient à élire que 85 députés. Et, en tenant compte des votes donnés aux autres partis, les conservateurs se trouvaient victorieux avec une minorité de voix.

Ailleurs

Cette anomalie se produit à chaque élection fédérale ou provinciale. Celle qui s'est tenue en Alberta au mois d'août dernier en est une nouvelle preuve, et d'autant plus probante que deux modes d'élection avaient été choisis.

Les villes d'Edmonton et de Calgary formaient chacune un seul comté qui devait élire six députés par le moyen de la représentation proportionnelle. Les candidats qui se présentaient dans ces deux villes n'avaient pas besoin pour être élus, d'obtenir la majorité des votes, mais une certaine proportion des votes enregistrés. Le reste de la province était divisé en cinquante-et-un comtés qui devaient élire chacun un député. Dans ces comtés, un candidat ne pouvait être victorieux qu'à la majorité des voix. Voici quel y fut le résultat du vote:

Parti	Votes	Sièges
Crédit Social	123,869	50
Libéraux	47,050	1
Fermiers-Unis	30,603	0
Conservateurs	8,642	0
Travaillistes	2,074	0
Autres	7,804	0

Les votes reçus par les partisans du Crédit Social étaient, par rapport à ceux accordés aux libéraux, dans la proportion de trois à un; mais la proportion des sièges gagnés est de cinquante à un. Répartition qui, par conséquent, n'est pas équitable.

A Calgary et à Edmonton, où fut appliquée la représentation proportionnelle, les résultats furent les suivantes:

A CALGARY

Parti	Votes	Sièges
Credit Social	24,079	4
Libéraux	8,000	1
Conservateurs	5,956	1

A EDMONTON

Libéraux	14,033	3
Credit Social	13,661	2
Conservateurs	4,820	1

Il est donc évident que la représentation proportionnelle, en groupant les comtés et les candidats, et en établissant d'avance le nombre de votes qu'un candidat doit obtenir pour être élu, assure une représentattion plus équitable des diverses opinions de l'électorat.

Ch. G.

EPHEMERIDES

IL Y A VINGT ANS

LE 21 OCTOBRE 1915

Les Etats-Unis reconnaissent officiellement le gouvernement mexicain, avec le général Caranza comme chef du pouvoir exécutif.

Le président Wilson met l'embargo sur l'exportation des armes et des munitions de guerre au Mexique.

Pour la première fois depuis un très grand nombre d'années, il n'est pas entré, depuis huit jours, un seul transatlantique dans le port de Montréal. Le malaise est grand chez les compagnies maritimes, dont les pertes seront, cette année, très élevées. Le ralentissement de la navigation cause un tort considérable au port de Montréal.

Les Allemands préparent une grande ruée sur Riga.

Succès de l'offensive italienne dans le Tyrol et dans le Trentin.

Accalmie sur les fronts français, belge et anglais.

L'armée serbe est mise en danger par la rupture de la voie ferrée de Salonique.

A TRAVERS LES JOURNAUX

L'enterrement de Barbusse

JE SUIS PARTOUT — Dans "Comoedia", Boissy toujours lyrique et plein de faconde, s'indigne du silence de la grande presse, au sujet des obsèques de Barbusse: "Quoi! Il y avait plus de deux cent mille personnes à cet enterrement! Et ce convoi hugolien, on l'a comprimé au bas d'une colonne, en une pilule purgative de trois lignes."

Pourquoi, cher Boissy, la presse bourgeoise irait-elle à l'enterrement de Barbusse, antibourgeois? Ce cadavre ne lui est de rien. Laissons les morts enterrer les morts. En France, et même indévots, nous avons tous la religion des tombeaux. Catholiques, juifs, protestants, nous nous faisons un devoir d'assister aux cérémonies qui libèrent les âmes de nos amis. Mais quand il n'y a pas d'âme, pourquoi des cérémonies? Nous reprochera-t-on ne n'être pas des tartuffes?

L'enterrement de Barbusse, fils d'un pasteur d'Anduze, et qui prêchi-prêcha toute sa vie, ne fut point une cérémonie mélancolique, une méditation au bord de la tombe sur la brièveté de la vie, mais une provocation, un meeting, une exhibition foraine et slave. On y vit l'icône gigantesque de l'auteur du "Feu" promenée comme une bannière de mois de Marie. En guise de reliques, les ouvrages de l'écrivain, portés sur les coussins rouges. Rouges, les couronnes; rouge, le corbillard; rouges, les faucons, les enfants de choeur; c'était l'apothéose du sang, du feu. Et ces gens-là se disent pacifistes! Sur cette forêt de drapeaux sanglants, la faucille et le marteau!

ANNIVERSAIRES HISTORIQUES

L'autonomie d'Ottawa

A diverses reprises on a suggéré au Canada de copier l'exemple des Etats-Unis et de faire de sa capitale un territoire fédéral. Ainsi la ville d'Ottawa échapperait au contrôle provincial et la capitale serait directement sous le contrôle fédéral, s'exerçant par l'intermédiaire d'une commission.

Le 16 octobre, 1906, M. Andrew Holland fit un appel en ce sens à la Chambre de Commerce d'Ottawa. Il invoqua surtout l'avantage qu'il y aurait à poursuivre l'embellissement de la capitale d'après un plan bien défini, les économies à réaliser. On lui répondit qu'il ne fallait pas sacrifier l'autonomie de la capitale, les droits légitimes de ses citoyens non plus que le développement industriel.

A maintes reprises on est revenu à la charge avec le projet d'un district fédéral, mais Ottawa a toujours continué sous le même régime d'administration municipale. D'un autre côté le gouvernement fédéral a accordé de nombreux octrois pour embellir la ville d'Ottawa, aujourd'hui orgueil du pays.

S. E. le cardinal Villeneuve...

(Suite de la 1ère page.)

ception en l'honneur du cardinal.

Son Eminence le cardinal Villeneuve est arrivé à LaRochelle samedi soir, accompagné de sa suite. Il fut accueilli à la gare par Son Excellence Mgr Curien, évêque de LaRochelle et par les représentants de l'autorité départementale et municipale.

Son Eminence avait quitté Paris samedi matin à 9 heures 15.

Après un séjour de plusieurs jours dans la capitale française, il s'est rendu en Saintonge pour une sorte de pèlerinage au berceau provincial de sa famille. Il reviendra ensuite à Paris. Le départ de Paris de l'Archevêque canadien fut d'une grande simplicité, mais malgré le caractère strictement privé du voyage, il fut salué sur le quai de la gare Montparnasse par de nombreux amis français et par les membres de la colonie canadienne de Paris. Le directeur de la compagnie de chemins de fer Paris-Orléans avait tenu à venir lui-même installer l'éminent prélat dans un wagon-salon particulier accroché au convoi de La Rochelle d'où le Cardinal Villeneuve après les grandes réceptions en son honneur à son arrivée gagnera l'île de Ré d'où partirent ses ancêtres. Le wagon-salon est celui spécialement réservé aux déplacements du maréchal Pétain que la compagnie Paris-Orléans a affecté au transport de son éminent voyageur.

Outre sa suite habituelle, Mgr Laflamme, le chevalier Bégin, l'abbé Bourque, le Cardinal-Archevêque de Québec a fait le voyage avec le maire de la ville de La Rochelle venu à Paris le rencontrer.

On sait que La Rochelle, bastion historique du protestantisme français a une population en majorité réformée et le maire de la ville appartient au culte calviniste. Une réception enthousiaste préparée à La Rochelle en l'honneur du Cardinal Canadien d'origine de Saintonge montrera ainsi encore davantage l'unanimité du peuple français sans distinction de partis ou cultes dans une chaude et fraternelle amitié à l'égard des représentants spirituels de la Nouvelle France.

ROCHEFORT-SUR-MER, 21 octobre—(P.C.-Havas)—Foulant pour la première fois le sol d'Aunis que ses ancêtres travaillèrent durant des siècles et dont ils s'éloignèrent pour aller coloniser le Canada il y a trois cents ans, le cardinal Villeneuve fut l'objet d'une réception extrêmement émouvante.

Le prélat arriva à 4 heures 30 de l'après-midi à la gare de la Rochelle, où il fut salué par S. E. Mgr Curien, évêque du diocèse, M. Cailloux, président du comité franco-canadien et de nombreuses personnalités civiles. Après il fut accueilli à l'évêché par les dignitaires écclésiastiques. Le primat canadien fut reçu à 6 heures 30 à l'hôtel de Ville, pavoisé pour la circonstance. Une foule compacte couvrait la place. Dans les grands salons le cardinal revêtu des insignes de Grand-Croix de la Légion d'Honneur fut salué par le colonel Vieljeux, le maire entouré du conseil municipal, lebureau de la chambre de Commerce et l'évêque et son clergé. "C'est pour nous un grand honneur et de la joie, lui dit le maire, de recevoir un si éminent visiteur dans notre hôtel de ville vieux de cinq siècles. En votre personne nous saluons un des nôtres par ses origines. Votre venue qui répond au voeu de nos populations est un objet de fierté pour nous en même temps qu'elle évoque d'inoubliables réceptions de la mission française au Canada. La France, poursuivit le maire, n'est pas le pays gaieté et dissolu dépeint par quelques uns, c'est un pays de braves gens; celui de Jeanne d'Arc, Valmy et Verdun.

Vous trouverez ici un clergé de toute culture et de haute tenue. Votre présence est la preuve des liens impondérables unissant la France à la nouvelle France."

Profondément ému le cardinal déclara qu'il sentait ici l'âme de ses pays dans la chaude hospitalité de l'évêque et du maire, aussi dans les yeux de la population, l'âme de ses ancêtres à la huitième génération", de même, dit-il, que vous retrouverez un cousin d'Amérique qui vous rapporte les mots des aïeux transplantés sur les rives laurentiennes" Avec ces mots je vous transmets le salut de la race française en Amérique et le témoignage de sa fidélité inaltérable ainsi que son pieux souvenir. Le cardinal se rendit ensuite au cabinet du maire qui lui offrit un album de la Rochelle et de l'Ile de Ré et qui lui présenta le maire et le curé de Sainte-Marie-de-Ré, patrie des ancêtres du primat canadien.

ELU PRESIDENT GENERAL...

(Suite de la première page)

les fonctions de secrétaire depuis plusieurs années, a remis sa démission à cause de ses occupations professionnelles.

On remarquait sur l'estrade, M. le chanoine J.-A. Myrand, aumônier général; M. l'abbé F.-X. Barrette, curé de St-Charles; M. l'abbé E. Béchard, curé du Christ-Roi; le R. P. Paul, O.M.Cap., vicaire à St-François d'Assise; M. l'abbé S. Grenon, vicaire à Ste-Anne; le commissaire Fulgence Charpentier; les échevins A. Bélanger, A. Parisien, E. Quéry et N.-A. Bordeleau; M. Albert Perras, président de la Commission des écoles séparées; l'avocat Raoul Mercier, le Dr R.-H. Parent, M. Aurèle Séguin, de Radio-Etat; les membres du conseil central et les présidents des différentes sections de la St-Jean-Baptiste.

LES RAPPORTS

Le Dr J.-M. Laframboise ouvrit l'assemblée et céda par la suite le fauteuil à M. J.-A. Verdon, président sortant. M. Philippe Dubois fit lecture du procès verbal de la dernière assemblée générale et présenta le rapport annuel de la Société, au cours duquel il rappelait le magnifique succès remporté le 1er juillet dernier par la célébration de la fête nationale à Ottawa, et le travail fait en faveur de la fondation de sections juvéniles et de l'établissement d'une Ligue d'achat chez nous. M. Dubois donna aussi un rapport de la réunion du comité consultatif et des sociétés nationales tenue vendredi soir. L'assemblée générale a approuvé la décision du comité consultatif d'appuyer entièrement le commissaire Fulgence Charpentier comme candidat à la mairie, et de ne pas favoriser cette année de candidature canadienne-française officielle au bureau des commissaires. M. Dubois présenta également les rapports des sections de la ville.

M. I. Séguin, trésorier, présenta un rapport détaillé des activités financières du dernier exercice. Les dons généreux faits à la Société ont permis de combler pratiquement les fortes dépenses occasionnées par la célébration de la fête nationale.

Avant de quitter le fauteuil présidentiel, M. Verdon a rappelé le vif succès remporté par les grandioses fêtes de la St-Jean-Baptiste le 1er juillet dernier. Il émet le voeu que cette célébration ne soit que la première d'une série de grandes manifestations nationales. Il remercie chaleureusement les membres de l'exécutif et tous ceux qui ont contribué au succès de cette fête. Il remercie en particulier le "Droit" de sa précieuse coopération, le comité des fêtes, le comité des chars allégoriques, l'Université d'Ottawa, Monseigneur l'Archevêque et les organisations de l'extérieur qui ont contribué d'une façon ou d'une autre au succès de la célébration.

Le Dr R.-H. Parent a été nommé président d'élection et les choses marchèrent rondement. Le nouveau président, le Dr Laframboise, se dit profondément touché de l'honneur qui lui est fait. "C'est, dit-il, le plus grand honneur qui puisse être conféré à un Canadien français." Il félicite chaleureusement le président sortant de son magnifique travail et fait un appel en faveur du recrutement de nouveaux membres. "Il est temps de savoir où nous sommes", dit-il.

Sur proposition de MM. J.-A. Ménard et V. Barrette, l'exécutif a été chargé de s'intéresser à l'établissement sur des bases solides de la Ligue de l'achat chez nous.

L'ORIENTATION

M. Augustin Potvin proposa l'établissement d'un comité d'orientation. "Permettez-moi, dit-il, de proposer à votre Société, qui est aussi — j'en suis fier — la mienne, l'établissement d'un comité d'orientation, dont la tâche sera de préparer immédiatement le programme précis de l'année et de chaque séance.

L'Association Saint-Jean-Baptiste d'Ottawa est un navire, un vaisseau, un vapeur qui s'achemine vers le port de la survivance et du progrès des Canadiens français en général et plus particulièrement des Canadiens français d'Ottawa. Ce navire a un moteur puissant: le patriotisme. Il a un capitaine et des matelots dévoués. Il porte des passagers remplis d'ardeur et de bonne volonté. Mais, soit dit sans reproche à personne en particulier, a-t-il une boussole moderne? A-t-il un gouvernail au point? A-t-il un pilote averti? Cette boussole, ce gouvernail, ce pilote, si nécessaires quand on veut triompher de la mauvaise mer, quand la vague ballote la carène et engloutit les bouées, quand le vent fait peur et que le ciel est noir, nous les aurons si nous établissons au sein de notre société un comité d'orientation. Ce comité aura comme devoir de diviser la marche à suivre, de fixer, à la lumière de principes sûrs, notre programme. Il répondra à l'angoissante question: où allons-nous? qui agite tous les esprits et tous les coeurs canadiens - français aujourd'hui, comme elle les préoccupait en 1910, alors que réunis à Ottawpa, oubliant les partis, ils fondaient l'Association canadienne-française d'Education d'Ontario. D'ici quelques années, nous aurons à prendre, comme race, deux ou trois décisions d'une extrême gravité. Ah, certes! Je ne cherche nullement à remuer les cendres encore chaudes de certaines discussions. Je suis sûr que tous nous avons à coeur le bien-être de notre race. Mais je dis simplement que l'heure est grave. Je dis que pour nous guider vers le port, sans dévier du chenal, il faut à la Saint-Jean-Baptiste, notre principale société d'action nationale extérieure, un comité d'orientation. Ce comité nous tracera un programme bien précis, bien défini. Il nous dira comment, par des moyens positifs, relever le commerce canadien-français dans Ottawa. Il nous dira comment travailler à créer dans nos foyers, dans cette ville, une atmosphère française. C'est donc avec espoir que je propose au nouveau Conseil, de fonder sans tarder pareil comité d'orientation. Avec l'espoir de voir grandir ici, dans la Capitale du pays, une génération qui non seulement conservera sa langue et la perfectionnera, mais aimera à lire des livres français, à penser en français, à écouter la radio en français, à voir du bon cinéma en français, une génération, qui, respectueuse des aspirations légitimes des autres races, saura orner notre rue Rideau, notre rue Sparks, notre rue Bank, notre rue Dalhousie, notre rue Saint-Patrice et toutes nos autres rues de commerces canadiens-français prospères et actifs. Une génération qui n'amassera pas l'argent pour l'argent mais pour le bien qu'elle peut faire.

Si quelqu'un veut bien m'appuyer, je recommande l'établissement d'un comité d'orientation de la Saint-Jean-Baptiste.

L'assemblée adopta des votes de sincères remerciements à l'endroit de MM. Verdon et Dubois, officiers sortant de charge, du Cercle Social Ste-Anne et de M. le chanoine Myrand, pour leur généreuse hospitalité, et des journaux d'Ottawa pour la publicité accordée aux manifestations de la Société.

M. CHARPENTIER

Le commissaire Fulgence Charpentier déclare que l'une des premières oeuvres patriotiques à accomplir c'est de se défendre et de voir à ce que les nôtres aient leurs représentants dans toutes les sphères de l'administration. M. Charpentier félicite le président sortant et les nouveaux officiers. Parlant ensuite de sa candidature à la mairie, M. Charpentier se dit heureux d'avoir reçu l'appui unanime du comité consultatif de la St-Jean-Baptiste et de nos sociétés nationales. "Je suis assuré, dit-il, de l'appui de tous les Canadiens français ainsi que d'une bonne partie de la population de langue anglaise." M. Charpentier remercie les échevins qui avaient de légitimes aspirations au bureau des commissaires et qui se sont ralliés à sa candidature. "Ils ont fait un geste patriotique", dit-il. "Au moment où nous tentons cet effort suprême, il ne serait pas sage de présenter un deuxième candidat de langue française au bureau des commissaires. Le maire est membre de ce bureau. Il en est le président. Je crois que le comité consultatif a agi très sagement. Avec l'appui d'un groupe de citoyens de langue anglaise, je suis assuré que nous pourrons obtenir cette mesure de justice".

M. le chanoine Myrand porta ensuite la parole. "Il y a longtemps, dit-il, que nous avons eu une assemblée générale aussi harmonieuse, aussi paisible. C'est ainsi que les choses doivent se passer. Comme aumônier général qu'il me soit permis d'ajouter le témoignage de ma profonde gratitude au président sortant, M. Verdon. Il a fait un travail que peu connaissent. Il laissera dans la Société un profond souvenir. Un autre officier dévoué se retire dans la personne de M. Dubois. Peu connaissent son travail et son dévouement. Il s'est dévoué on ne peut plus et y a même mis de son argent. Je le remercie de tout le bien qu'il a fait à la Société pendant son long stage comme secrétaire. Le trésorier, M. Séguin, mérite aussi des félicitations particulières. Je suis très fier et très content de tout ce qu'a fait la St-Jean-Baptiste au cours de l'année. Le nouveau président est un homme actif, plein de bonnes idées, il fera j'en suis sûr un excellent président."

L'ACTION NATIONALE

M. l'abbé Barrette dit que l'action catholique est une excellente chose, mais qu'il ne faut pas oublier l'action nationale. Il faut être à la fois de bons catholiques et de bons canadiens-français.

M. l'abbé Béchard invite l'exécutif à lui prêter son concours pour l'établissement d'une section dans sa paroisse. Le R. P. Paul, O.M.Cap., se dit fier de la section St-François d'Assise et du travail qu'elle a pu accomplir. Il fait l'éloge du président général sortant, M. Verdon, un paroissien de St-François. Le Père Paul affirme que l'action catholique et l'action nationale doivent marcher ensemble. Nous travaillerons avec plus d'ardeur à l'action nationale si nous nous inspirons de l'action catholique. M. Verdon offrit ses services à l'exécutif et à l'abbé Béchard, pour la fondation d'une nouvelle section dans la paroisse du Christ-Roi.

Le Dr Parent se demande pourquoi on ne voit pas un plus grand nombre de Canadiens français dans les rangs de la St-Jean-Baptiste. "Ce sont les sociétés nationales, dit-il, qui obtiennent le respect de nos droits. Si elles disparaissaient, nous ne compterions pour rien comme race. Ces sociétés sont les forteresses de notre nationalité dans cette province. J'aime mieux, comme Canadien français, demeurer en Ontario que dans la province de Québec. C'est qu'ici nous faisons des sacrifices pour vivre et nous sommes heureux de le faire pour assurer notre survivance ethnique." Le Dr Parent fait en terminant un appel en faveur de l'Union St-Joseph du Canada, qui, dit-il, a rendu et rend encore de précieux services à nos compatriotes.

L'échevin Eric Quéry évoque le souvenir de feu l'échevin Alfred Desjardins, qui fut toujours un membre dévoué de la St-Jean-Baptiste. Le Dr Laframboise clôtura l'assemblée et tous entonnèrent l'hymne national "O Canada".

L'AUMÔNERIE MILITAIRE À TRAVERS LES ÂGES

Un ouvrage de l'abbé Hénocque.

(P. Can. — Havas)

PARIS, 19. — Les soldats ont besoin aussi de nourriture spirituelle. Les tragiques événements en Ethiopie et les collectes organisées dans tous les pays pour envoyer sur le front des hostilités des secours médicaux et des ambulances évoquent la contre-partie spirituelle de cette pieuse assistance matérielle apportée à ceux qui vont mourir. Aussi l'armée éthiopienne et l'armée italienne comportent-elles toutes les deux des contingents de porteurs de la parole divine. On sait quel rôle obscur souvent mais héroïque et précieux assurèrent durant la guerre de 1914 à 1918 les aumôniers militaires. Personne mieux que l'abbé Hénocque maintenant aumônier de l'Ecole militaire de Saint-Cyr et qui gagna la Légion d'honneur à Verdun est qualifié pour parler de ce rôle.

L'abbé Hénocque en effet va publier prochainement l'histoire de l'aumônerie militaire, oeuvre historique considérable et qui demeure entièrement à établir. Mais l'abbé Hénocque est la modestie même et se refuse absolument de parler de son rôle personnel durant la guerre où, comme brancardier, puis comme infirmier, sa piété souriante, sa bravoure simple, laissèrent un souvenir ineffacable à tous ceux qui l'approchèrent. Du moins consent-il à indiquer les grandes lignes de son ouvrage prochain. Ainsi nous révèle-t-il que le corps des aumôniers militaires existe depuis pas moins de 1200 ans. En effet, l'aumônerie militaire fut constituée par le congrès de Ratisbonne en 742. Le congrès prévoyait alors l'assistance de trois évêques par armée belligérante. Dès son origine le corps fut illustré par un aumônier qui demeurera justement célèbre: le fameux archevêque Turpin qui accompagna Charlemagne dans l'expédition contre les Sarrazins et qui selon la Chanson de Roland fut l'un des premiers à retrouver le cadavre du preux neveu de l'empereur à barbe fleurie.

Depuis lors, le corps des aumôniers militaires se retrouve dans toute l'histoire des conflits européens jamais défaillant à sa tâche. On trouve notamment pour ne citer que cet exemple leur rôle dans les grandes compagnies comme celle de Wildenstein au début du 17e siècle, ils apportaient un peu de pitié et d'humanité dans l'industrie de la guerre particulièrement barbare. Il faut noter que c'est toute l'histoire héroïque dans sa simplicité pieuse et souvent obscure que va rappeler l'abbé Hénocque. Oeuvre particulièrement opportune au moment où les porteurs de bonne parole affrontent derechef les horreurs de la guerre dans le désert brûlant d'Ogaden et les épuisantes montagnes du Tigré.

Candidat ouvrier

William-A. Watson, 58, rue Raymond, annonce sa candidature à l'échevinage dans le quartier By, aux prochaines élections municipales. Secrétaire de la Fédération des sans-travail d'Ottawa, Watson se présente comme candidat ouvrier et candidat de la Fédération, qui fait actuellement une campagne en faveur de la distribution des secours en espèces. Il est au nombre des délégués d'Ottawa au congrès de la Fédération des sans-travail d'Ontario qui aura lieu à London, Ont., le 26 octobre.

VOUS pouvez être assuré que les lampes EDISON MAZDA vous donneront un plein rendement d'éclairage pour la consommation de courant. Procurez-vous les en cartons aux bas prix actuellement en vigueur et obtenez le maximum d'éclairage pour votre argent.

LAMPES *Fabriquées au Canada*

EDISON MAZDA

CANADIAN GENERAL ELECTRIC CO., Limited

Le journal quotidien spécialement dévoué aux intérêts de Hull et de la région.

Le journal qui a le plus fort tirage dans Hull et la région.

LE DROIT

HULL LUNDI 21 OCTOBRE 1935

—CALENDRIER—
MARDI 22 OCTOBRE 1935 — 295e jour de l'année
Lever du soleil 6.19 — Lever de la lune 1.33
Coucher du soleil 4.58 — Coucher de la lune 2.46
QUARANTE-HEURES
L'Orignal, 21, 22, 23 octobre.
FETE DU JOUR
Ste Marie Salomé, veuve.

UN IMPORTANT JUGEMENT

Une décision de l'honorable juge Alfred Forest touchant les mariages de catholiques devant des ministres protestants. — Que valent ces unions au point de vue de la loi civile dans Québec ? — Un sommaire de la jurisprudence et les droits des catholiques.

L'honorable juge Alfred Forest vient de rendre à Montréal un important jugement dans la demande d'annulation d'un mariage contracté par deux catholiques devant un ministre protestant. Dans cette cause, le mariage des deux parties avait déjà été annulé par un décret ecclésiastique, parce que le droit canon ne reconnait pas les mariages de deux catholiques devant un ministre protestant.

Le mariage des catholiques, a déclaré Son Honneur le juge Forest, est régi, dans la province de Québec, par le droit canon, et les plus hauts tribunaux civils ne sauraient rien y changer. Il y a quelque temps, dans une cause de demande d'annulation d'un mariage contracté par une partie catholique et par une partie protestante devant un ministre protestant, l'honorable juge Frank Curran, s'appuyant sur des jugements de la cour suprême du Canada et du conseil privé d'Angleterre, avait refusé d'accorder la requête.

La thèse légale de l'honorable juge Forest repose sur de solides arguments. Le savant juge a fait un historique de la question depuis la cession du Canada à l'Angleterre en 1763. A mon avis, ce serait, dit-il, violer les droits du catholicisme dans cette province que d'accepter les décisions du conseil privé dans une cause de cette sorte. Il a rappelé que, dans l'Acte de 1763, le roi d'Angleterre avait accordé la liberté de conscience pleine et entière à ses nouveaux sujets du Québec. Ce droit fut réaffirmé dans l'Acte de 1774. La liberté de conscience des catholiques du Québec, continua l'honorable juge Forest, allait aussi loin que le permettaient les lois de la Grande-Bretagne, et jamais il ne fut passé de loi pour valider un mariage mixte célébré devant un ministre protestant.

De 1840 à 1921, les cours du Canada, poursuivit le juge, reconnurent presque toujours l'invalidité des mariages mixtes célébrés devant des ministres protestants. "Nous devons conclure de là, termina l'honorable juge Forest, que toute notre jurisprudence sous le régime français aussi bien que sous le régime anglais, montre clairement que les sujets canadiens, de religion catholique, doivent conformer leur mariage aux lois de leur religion, s'ils veulent que l'autorité civile lui reconnaisse force légale."

L'honorable juge Forest a recommandé aux autorités religieuses catholiques et protestantes de demander aux législateurs de Québec de définir la loi à ce sujet une fois pour toutes afin de mettre fin au "scandale" des unions illégales de ce genre.

Dans la catholique province de Québec, dont le gouvernement est catholique, il ne devrait pas y avoir de difficultés à accorder la loi touchant le mariage civil des catholiques avec la loi suprême de leur religion en cette matière.

L'honorable juge Forest, par son attitude franche et ferme là-dessus, va contribuer largement à la solution de ce problème de la validité ou de l'invalidité légale du mariage mixte devant un ministre protestant.

Il va sans dire que le voeu des catholiques est que nos législateurs conforment le plus tôt possible, d'une façon claire, la loi civile à la loi de la religion catholique, touchant ce genre de mariages.

Camille L'HEUREUX.

M. McDONALD SERAIT LE VAINQUEUR

Il prétend avoir une majorité de 89 voix sur son adversaire, M. Piché.

Ayant eu et ayant revisé les rapports de tous les bureaux de votation du vaste comté de Pontiac, M. W.-R. McDonald, candidat libéral-indépendant aux élections fédérales de lundi dernier, prétend l'avoir emporté par 89 votes sur son plus proche adversaire, M. J.-Ed. Piché, de Guigues, candidat libéral officiel. Jusqu'ici les deux hommes réclament tour à tour la victoire.

M. McDonald dit avoir eu les chiffres de tous les sous-officiers-rapporteurs. Les résultats du vote furent, d'après lui, les suivants: McDonald, 5.689; Piché, 5.600; Raymond, conservateur, 4.283; Lapointe, restauratiste, 2.545.

L'officier-rapporteur du comté est M. George Landon, de Chichester, et sa déclaration officielle au sujet de l'issue du scrutin est attendue avec impatience. Lorsqu'il l'aura faite, on se demande s'il ne devra pas y avoir un pointage, à la demande de l'un ou l'autre des deux plus proches candidats.

BRILLANTE INSPECTION DU RÉGIMENT

Plus de deux cents officiers et soldats sont dans les rangs, pour la circonstance.

FELICITATIONS

Le lieutenant-colonel C.-E. Connelly, adjudant adjoint et quartier-maître général du district militaire No 3, de Kingston, a présidé hier après-midi l'inspection annuelle du régiment de Hull, qui se fit à trois heures, dans la cour du collège Notre-Dame. Au delà de deux cents officiers et soldats de notre unité militaire étaient dans les rangs pour l'occasion et l'officier-inspecteur les félicita chaleureusement pour leur bonne tenue et le succès des diverses manoeuvres exécutées.

La musique de la fanfare, des tambours et clairons du régiment fut très appréciée, soit sur le champ d'inspection, soit dans les rues des parcours suivis, des quartiers-généraux au collège et vice versa. Les membres de ces corps portaient la tunique écarlate, tandis qu'officiers et soldats avaient leurs uniformes khaki. Des centaines de spectateurs se sont trouvés sur le passage du régiment et au terrain du collège.

Les officiers présents au poste du salut étaient, outre le lt-colonel Connelly ,le major H.-L.-N. Salmon, de Kingston, les lts-colonels F.-J.-G. Garneau, A.D.C., R. Girard, W.-F. Hadley, ces trois derniers ex-commandants du régiment de Hull, les majors Austin O'Connor, d'Ottawa, et L. Normandin. Le régiment était en charge de son commandant actuel, le lt-colonel R. Larose, E.D., du commandant en second, le major M.-C. Grison, et de l'adjudant A.-W. Croteau. En tête des quatre compagnies se trouvaient le major J. Telmosse, les capitaines C.-X. Désormeaux, M. Lavoie et C.-A.-J. Millar.

Après que le régiment eut été passé en revue, il exécuta diverses manoeuvres relatives à l'inspection. La fanfare, commandée par le tambour-major F. Gordon, et le corps des tambours et clairons, conduit par son directeur Henri Fontaine, firent aussi des marches distinctes accompagnées de musique. Chacune des compagnies eut également ses manoeuvres sous les ordres des officiers et sous-officiers et pour finir l'on donna des exercices de mitrailleuses et de fusils automatiques Lewis.

Le directeur musical de la fanfare, M. Chs.-Auguste Laroche, et le capitaine-aumônier du régiment, le R. P. L. Gratton, O.M.I., participèrent également à la parade.

CERTIFICATS

L'officier-inspecteur profita de la circonstance pour remettre des certificats de qualification au major J. Telmosse, aux capitaines A.-W. Croteau, L. St-Laurent, aux lieutenants P. Charbonneau, J. de Salaberry, P.-E. Sylvestre, aux lieutenants en second R.-N. Séguin, G.-A. Addy, A. Letellier, au sergent quartier-maître de compagnie F. Blakeney, au sergent G. Lawrence.

M. l'échevin A. Beauchamp fit aussi la présentation d'un clairon d'apparat à l'inspecteur Henri Fontaine, du corps des tambours et clairons.

Au retour aux quartiers-généraux, rue Principale, le lt-colonel Connelly présenta des commission d'officier aux lieutenants en second L. Boudreau, R.-L. Charron, J.-F. Bordeleau, G. Dupuis.

MAJORITÉ DE 4.026 POUR M. FOURNIER

M. Sylvio Deschamps, officier-rapporteur, vérifie aujourd'hui officiellement les résultats de la dernière élection.

M. Sylvio Deschamps, officier-rapporteur du comté de Hull, a proclamé, à midi, aujourd'hui, M. Alphonse Fournier, C. R., député du comté de Hull, après avoir vérifié les rapports des différents bureaux de votation de Hull. M. Alphonse Fournier, candidat libéral officiel a reçu 9. 70 votes; M. A. Buertin, candidat stevenniste, 5.244; M. J.-E. Laflamme, candidat libéral indépendant, 3.461; M. R. Moreau, candidat ouvrier-cultivateur conservateur, 2.-884. Les deux derniers perdent leur dépôt. Il y a eu 239 bulletins rejetés. La majorité officielle de M. Fournier sur son plus proche concurrent est ainsi de 4.026.

"Je me suis efforcé, depuis trois mois, de traiter avec impartialité, tous les partis politiques, a déclaré M. Deschamps. Je compte avoir donné satisfaction à tous. En tous cas, c'est ce que j'ai toujours cherché dans l'accomplissement de mon devoir comme officier-rapporteur. Mon travail est maintenant terminé. Inutile de vous dire que je suis content."

La Vie Ouvrière

Meuuisiers-charpentiers

L'union des Menuisiers-Charpentiers a tenu une fructueuse assemblée, vendredi dernier, à la Bourse du Travail. Un grand nombre de syndiqués étaient présents. Il y eut rapport de l'agent d'affaires. La presque totalité des menuisiers-charpentiers travaillant actuellement, et tout laisse prévoir que les membres auront de l'emploi pour assez longtemps. L'on a longuement débattu la question du travail à la pièce. L'Union, est, en principe, opposée à ce genre de travail, et demande la rémunération par heure. Le président a invité tous les membres à assistsr au euihre organise per le comité d'amusements, dimanche prochain, à la Bourse du Travail. Des voeux de prompt rétablissement ont été adressés au confrère Roméo Dompierre, actuellement à l'Hôpital du Sacré-Coeur. L'aumônier, de retour de Québec et de Montréal, a donné des nouvelles de ces deux centres. Une belle activité règne chez les menuisiers-charpentiers.

Le Secrétaire.

Association des Emp. Boulangers

Les employés boulangers de la cité de Hull ont tenu leur réunion syndicale mensuelle, à la Bourse du Travail, samedi dernier, sous la présidence de M. Paul Bourgeois. Il y eut initiation de plusieurs nouveaux syndiqués. L'on a procédé à la nomination des délégués au Conseil Central. L'assemblée a étudié et discuté diverses questions relatives au contrat de travail. L'association forme des voeux de succès aux confrères d'Ottawa, qui sont actuellement à s'organiser. L'agent d'affaires a présenté un intéressant rapport des activités du mois. Le président a engagé les employés boulangers de Hull, à être fidèles à leur Union, dans le plus grand intérêt du métier, ainsi que des patrons. Tous les membres ont été invités au grand euchre, de dimanche prochain. La prochaine réunion aura lieu, le mois prochain.

Le Secrétaire.

SENTENCES DE 1 À 5 ANS DE PÉNITENCIER

Vendette reçoit la plus forte peine pour vol avec effraction dans une église.

Philémon Vendette, d'Ottawa, âgé d'environ 25 ans, a été condamné ce matin par le juge R. Millar à 5 ans de pénitencier pour vol avec effraction en l'église St-François de Sales de la Pte-Gatineau, à la date du 13 octobre. Il fut pris en flagrant délit par le chef de police de la localité, M. T. Charron. Il avait brisé des troncs de l'église et pris le contenu, qui n'était pas alors considérable. Il était aussi armé et pointa son revolver sur le chef au moment ou ce dernier l'arrêtait. M. Charron put habilement désarmer l'homme et en venir à bout.

Vendette se dit coupable en cour et sa sentence fut remise à ce matin. Le juge Millar a pris en considération toutes les circonstances du vol, ainsi que le dossier judiciaire déjà lourd du prévenu et lui a donné 5 ans.

Guillaume Bois de Chénéville, a été condamné à trois ans de pénitencier pour offense immorale très grave. C'était la première fois qu'il avait affaire à la justice, mais le juge a dit vouloir punir le coupable comme il le méritait et aussi donner une leçon aux autres qui seraient tentés de commettre le même acte révoltant. La cause contre lui a été faite par le sergent-détective A. Guyon, de la police provinciale.

Patrice Picard, du lac Leamy, a été condamné à 1 an de prison pour assaut grave sur son épouse, qui est encore à l'hôpital à la suite des mauvais traitements qu'elle a subis. Picard a déjà un dossier et le juge a dit que la prochaine fois qu'il reviendrait en cour pour une offense de même nature il lui imposerait le fouet. Il a été arrêté par le grand connétable A. Ricard.

Contestation d'élection à la Pte-Gatineau

LE JUGE RENDRA JUGEMENT PLUS TARD DANS CETTE CAUSE DE M. J.-ALEXIS GRAVELLE CONTRE LE MAIRE MOREAU.

Son Honneur le juge Métayer a entendu, cet avant-midi, une cause en contestation d'élection, prise par M. J.-Alexis Gravelle, de la Pointe-Gatineau, contre le maire Rodolphe Moreau, élu commissaire d'écoles de cette localité en mai dernier. M. Gravelle prétend qu'on refusa sa mise en nomination pour n'avoir pas acquitté ses taxes scolaires. Me J.-W. Ste-Marie, C.R., représente M. Gravelle et Me Alexandre Tache, M. Moreau.

M. Yves Fortin, secrétaire-trésorier de la Pointe-Gatineau, a produit des documents relatifs à la tenue de cette élection scolaire. Le juge rendra plus tard jugement.

PRAGUE, Tchécoslovaquie, 21. — Des personnages officiels de Tchécoslovaquie déclarent que la situation entre ce pays et la Pologne, laquelle a été amenée par l'expulsion de consuls, devenait grave et qu'on était prêt à soumettre le différend au tribunal de La Haye.

UNE REQUETE A LA POLICE

LES ELECTIONS DE L'ASSOCIATION DES PETITS PROPRIETAIRES DE HULL ONT EU LIEU VENDREDI.

L'Association des petits propriétaires de Hull va prier la commission de police de Hull de maintenir l'ordre et la morale aux alentours des salles de récréation où des divertissements sont donnés les samedis soirs. Elle se plaint que, à un certain endroit, entre autres, ces réunions se continuent tard le dimanche matin et dérangent les gens; que plusieurs de ceux qui fréquentent cette salle en sortent et insultent les gens le blasphème aux lèvres.

Ce groupement a également décidé d'approuver le mouvement en cours dans Hull pour que l'on ne puisse pas vendre de boissons, le dimanche, dans les clubs et les cafés.

A propos des propriétés vendues pour taxes, l'Association des petits propriétaires demandera au conseil de ville de faire toutes les démarches possibles pour que les gros propriétaires, capables d'acquitter leurs impôts, les paient immédiatement.

Les élections ont donné les résultats suivants: président, M. Eugène Nault; 1er vice-président, M. A. Beauséjour; 2e vice-président, M. P. Fortin; 3e vice-président, M. Desfossé; secrétaire, M. Thivierge; secrétaire-adjoint, M. J.-A. Rose; trésorier, M. Emery Fournier; whip M. Ad. Bélanger; directeurs de quartier: dans le no 1, MM. R. Lagacé, J. Lepage, Gaspard et Hamelin; dans le no 1A, MM. E. Levasseur, T. Barrette, A. Henley et Z. Beaudry; dans le no 2, MM. A. Dagenais, A. Ouellette, T. Legrand et J.-B. Cadieux; dans le no 3, M. Jean Roy; dans le no 3A, MM. E. Tremblay, F. Miette, C. Marleau et Ludger Pigeon; dans le no 4, MM. J. Beauchamp, A. Neault, L. Patrice, P. Boulay; dans le no 5, MM. J. Roy, W. Boucher, J. Robert et Ed. Roy; avocats-conseil, MM. A. Fournier et J.-Noël Beauchamp; président honoraire, M. E. Gauthier; membres honoraires, MM. T. Lambert et A. Guertin.

CET INCENDIE SOUS CONTROLE

Un feu de broussailles, éclata hier après-midi à la baie Farrell, au lac Meack, brûlait encore ce matin, bien qu'il fût sous contrôle, d'après des rapports reçus aujourd'hui. Des gens de Old Chelsea ont prêté main forte aux citadins de cette région pour combattre cet incendie. On dit que le feu éclata dans des déchets de bois, laissés là par des bûcherons.

Nominations à la Banque Provinc.

La Banque Provinciale du Canada annonce les nominations et déplacements suivants:

M. P.-A. Fontaine, jusqu'ici attaché au Service des Crédits du Bureau Chef, est nommé gérant de la succursale de St-Jean-Port-Joli, Qué.;

M. Roméo Lavoie, ci-devant gérant à St-Jean-Port-Joli, devient gérant de la succursale de Danville;

M. R. Boucher, ex-gérant du bureau de Danville, est nommé assistant-gérant à la succursale Principale de Hull.

Tenu responsable

ST-HERMAS, Qué., 21 — Jérémie Forget, 45 ans, de Ste-Scholastique, Qué., a obtenu un cautionnement de cinq cents dollars, après avoir été trouvé criminellement responsable de la mort de Mme J.-P. Cyr, de St-Hermas, tuée en se faisant frapper par un camion.

L'ANNULATION DES CONTRATS LE 31 OCTOBRE

C'est à cette date que l'Hydro cesserait d'accepter l'électricité des compagnies de Québec.

L'HON. HEPBURN

(Presse Canadienne)

TORONTO, 21. — Alors que le gouvernement d'Ontario, selon les propres paroles du premier ministre Hepburn, est décidé "d'agir promptement pour en finir avec cette affaire", l'imbroglio au sujet des contrats d'électricité de Québec semble tirer à sa fin. Le cabinet tiendra une séance spéciale aujourd'hui ou demain pour discuter les recommandations de la Commission Hydro-Electrique d'Ontario sur l'annulation des contrats.

Déclarant qu'il ne pensait pas qu'il y eut "le moindre doute au sujet de l'annulation", le premier ministre a annoncé, à la suite d'une déclaration préalable du président T. Stewart Lyon de l'Hydro, que, suivant les plans actuels, l'électricité de Québec serait retranchée du système ontarien à minuit, le 31 octobre.

"Naturellement", ajouta M. Hepburn, "tout dépend si nous sommes prêts à accepter la recommandation de l'Hydro qui demande que la législation au sujet des contrats d'électricité soit proclamée".

(Le bill adopté à la dernière session de la législature provinciale et pourvoyant à l'annulation des contrats d'achat d'électricité avec la Beauharnois, la Gatineau, l'Ottawa Valley et la MacLaren, toutes compagnies québecoises, a été amendé en comité de façon à n'avoir force de loi que lors de sa proclamation par le lieutenant-gouverneur).

Les trois membres de la Commission Hydro-Electrique, M. Lyon, le procureur général Roebuck et le ministre de la voirie McQuesten, ont recommandé à l'unanimité, la semaine dernière, la proclamation du bill précité. On croit que la commission en est venue à cette décision à la suite des changements opérés à la centrale de Chats Falls, permettant à la province de se suffire à elle-même dans l'est de l'Ontario, sans l'électricité de Québec.

M. Lyon a fait des commentaires sur l'annulation, en fin de semaine. "C'est une chose très sérieuse", dit-il, "mettant en jeu $300,000,000 et le gouvernement la considère comme telle". Il ajouta que le jour où les contrats seront invalidés, la commission sera en mesure de fournir l'électricité à tout son service sans le courant venant de Québec.

Le premier ministre Hepburn a déclaré qu'il n'a encore reçu aucunes représentations de la Power Bondholders Association. Cet organisme a élaboré un plan pour opérer la conversion des débentures des compagnies d'électricité à un taux d'intérêt moindre.

UN MONUMENT EST DEVOILE A LACHINE

Presse canadienne)

LACHINE, 21 — Un monument à la mémoire des victimes du massacre de Lachine, en 1689, a été dévoilé samedi en face du couvent des RR. Soeurs de Ste-Anne. Ce monument a été érigé par la commission des monument historiques du Canada des il rappelle une page des guerres des premiers Canadiens avec les Indiens.

"LA CHARITÉ SAUVEUR DE LA SOCIÉTÉ"

Déclaration de M. Victor Doré en faveur des Caisses de Bienfaisance.

(Presse Canadienne)

MONTREAL, 21.—M. Victor Doré, président de la commission scolaire catholique de Montréal, faisait hier soir un appel an faveur de toutes les oeuvres de bienfaisance public et surtout des caisses canadiennes-françaises.

M. Doré cita son Eminence le Cardinal Villeneuve affirmant que c'est par la charité que le salut pénètre non seulement dans le foyer mais aussi dans toute la société.

L'orateur se déclare fortement en faveur d'une seule campagne pour toutes les institutions. Cela permet d'obtenir des fonds qu'il serait impossible d'obtenir si toutes les agences agissaient indépendamment. "L'individualisme qui nous caractérise et qui a tant enrayé nos progrès économiques s'adaptera peu à peu à la nouvelle formule: la saine formule de l'effort collectif."

"Dans les quatre coins du Dominion," ajouta-t-il, "des associations ont été fondées qui ont toutes pour mot d'ordre 'aimez-vous les uns les autres'. Il est bon de constater qu'malgré tous les soucis qui accablent l'humanité, toutes les dissensions politiques qui déchirent les nations et les appétits économiques qui menacent le monde, la charité règne encore dans le coeur des individus

Mort soudaine du chef des pompiers de Rockland, Ont.

M. ARTHUR LALANDE, 52 ANS ETAIT AUSSI CHEF DE POLICE.

(Spécial au Droit)

ROCKLAND, Ont., 21 — M. Arthur Lalande, chef des pompiers et chef de police de la ville de Rockland depuis dix ans, est décédé subitement à sa demeure à 4 h. 30 dimanche matin. Il était âgé de 52 ans. M. Lalande jouissait de l'estime générale et ses nombreux amis apprendront avec un vif regret la nouvelle de sa mort.

Feu M. Lalande était né et avait passé toute sa vie à Rockland. Il était le fils de feu M. et Mme Louis Lalande. En 1903, il avait épousé Marie-Anne Lépine, qui lui survit.

M. Lalande fut pendant plusieurs années à l'emploi de la compagnie Edwards, à Rockland. Il quitta cet emploi il y a dix ans pour devenir chef des pompiers et chef de police.

Les funérailles auront lieu de la résidence mortuaire mardi matin. Le service funèbre sera chanté à 9 heures à l'église de Rockland, et l'inhumation se fera au cimetière paroissial.

Granges brûlée

(Spécial au Droit)

PLANTAGENT, Ont., 21. — Un incendie d'origine inconnue a détruit hier soir les granges de M. Albert Gauthier. A un certain moment, l'église paroissiale fut menacée, mais les pompiers volontaires ont réussi à circonscrire les flammes aux granges et il n'y eut pas d'autre dommage. M. Gauthier a subi des lourdes pertes.

M. Ald. Proulx conduit à son dernier repos

Parents et amis ont assisté ce matin aux funérailles de M. Aldège Proulx, décédé vendredi dernier à l'âge de 27 ans et 7 mois.

Le service fut chanté à nuit heures en l'église Notre-Dame de Hull, par le R. P. Jean Leduc, O.M.I., qui fit aussi la levée du corps.

M. Sylvio St-Louis touchait l'orgue et M. P. Thibault dirigeait le chant. L'inhumation se fit au cimetière Notre-Dame de Hull.

Conduisaient le cortège: MM. Joseph et Henri Proulx, frères; MM. Arthur Philion, de Buckingham ,B. Philion, Joseph Parent, de West-Templeton, ap. Philion, de Buckingham, Ferdinat Proulx, de Gatineau-Mills, oncles; Armand Proulx, de Gatineau-Mills, et Raymond Proulx, neveux; MM. Roger Tambeau, de Buckingham, Florent Proulx, cousins.

Reconnus dans le cortège: MM. Eug. Chabot, J. Grouix, Léo Guy, de Gatineau-Mills, Aurèle Lesage, Nap. Carpentier, Siméon Cyr, Pierre Chénier, Whillie Whissel, Lucien Legros, Emmanuel Laurin, Hilaire Chartrand, Léon Blouin, A. Deschênes et J.-Bte. Villeneuve.

Le "Droit" réitère à la famille en deuil d'expression de sa plus sincère sympathie.

Disparition d'un vieux citoyen de la ville d'Aylmer

M. TIMOTHEE GUERTIN EST DECEDE HIER CHEZ SA FILLE Mme R. CARDINAL, A HULL.

Un descendant d'une famille de pionniers de la ville d'Aylmer est disparu hier dans la personne de M. Timothée Guertin, époux de feu Lina Bélanger. Malade depuis plusieurs mois, M. Guertin fit un séjour à l'hôpital pour revenir mourir ensuite au milieux des siens, soit chez sa fille, Mme Roland Cardinal, 42 rue Dollard, Hull, où il avait sa résidence depuis ces sept dernières années. La dépouille mortelle est exposée chez M. Aimé Guertin, fils du défunt, 1 rue Montcalm, d'où les funérailles auront lieu demain matin. Le service funèbre sera célébré à 8 heures en l'église Notre-Dame de Hull et l'inhumation se fera dans le terrain de la famille, au cimetière St-Paul d'Aylmer.

Feu M. Guertin était âgé de 72 ans. Il naquit à Aylmer le 2 février 1863 et y passa toute sa vie active. Il y fut marchand durant quarante ans, sur la rue Principale. Il tenait un commerce d'épiceries et de chaussures. Il fut plusieurs années membre de la Commission scolaire, du temps de feu le curé F.-A. Labelle. Son père, dont il portait le prénon, fut un des pionniers de la ville d'Aylmer et jusque vers 1920 la famille Guertin se trouvait encore apparentée à presque la moitié de la population de cette ville. Il était grand amateur de chasse et de pêche.

Très bien connu et grandement estimé dans sa ville et les environs, il vint demeurer à Hull, chez sa fille, quand il se retira des affaires il y a sept ans. Son épouse l'a précédée dans la tombe, étant décédée en 1926.

Il laisse dans le deuil quatre filles, Mmes Roland Cardinal, à Hull, Fred Osborne, à Toronto, Miles Lumina, à Ottawa, et Aurore Guertin, à Montréal; quatre fils, MM. Ulric, à Ottawa, Armand, à Rimouski, Aimé, courtier en assurance et ex-député de Hull à Québec, et Euclide Guertin, à Sherbrooke; quatre soeurs, Mmes Calixte Cardinal, Hilaire Lebel, à Aylmer, Bert Brillinger, à Port-Arthur, Ont., et Edouard Lebeuf, à Ottawa, aussi un grand nombre de petits-enfants.

Pour tout ce que vous avez à vendre ou à louer, servez-vous des PETITES ANNONCES CLASSEES.

M. J.-A. Myrand est décédé, hier

Nous avons le regret d'apprendre le décès de M. Joseph-Aimé Myrand, survenu, hier, à sa demeure, Chemin de la Montagne, Wrightville. Le défunt était âgé de 53 ans. Il laisse, outre son épouse, née Régina Courville, une fille, Carmen; et une soeur, Mme A.-A. Proulx, d'Ottawa. Les funérailles auront lieu mercredi à 8 heures à l'église Saint-Joseph de Wrightville.

PROCHAINS

Événements

Sous cette rubrique sont annoncés les événements prochains tels que Assemblées, banquets, parties de cartes, séances, etc. Tarif, 3 sous du mot. Minimum $1.00.

Aux syndiqués catholiques.

Ce soir, représentation de vues animées organisée par la Compagnie Buckingham, pour les membres des Syndicats Catholiques, à la salle du B et B Amusements. Tous les membres y sont cordialement invités avec leur famille.

Le comité d'amusements.

Exécutif des Peintres.

Les officiers de l'association des Peintres et Electriciens se réuniront mercredi soir, à 8 h. 15 à la Bourse du Travail.

Par ordre.

LAURIER
HULL
MARDI - MERC. - JEUDI
22-23-24 Oct.
Ralph Morgan - E. O'Brien More dans
"LITTLE MEN"
AUSSI
Neil Hamilton - Marian Jordan dans
"Two Heads on Pillow"
Comédie:
"A LITTLE SOAP AND WATER"

Maladies de Foie

dont les principaux symptômes sont: LANGUE chargée, BOUCHE amère, manque d'APPETIT, NAUSEES, VOMISSEMENTS BILIEUX, TEINT et YEUX JAUNATRES, COLIQUES, CONSTIPATION alternant avec DIARRHEE, SOMNOLENCE, ETOURDISSEMENTS, sensation de pesanteur avec élancement sur les côtes du côté droit, sont vite soulagés avec les tablettes BILOCOLATE aux sels biliaires. Achetez-en une boîte aujourd'hui même.

BILOCOLATE

En vente partout 50c la boîte.

Laboratoire Farley, Hull, Qué.

FRIMOUSSET DANS SA MAISON

XX. — LES REMORDS DE M. LEGIGOT.

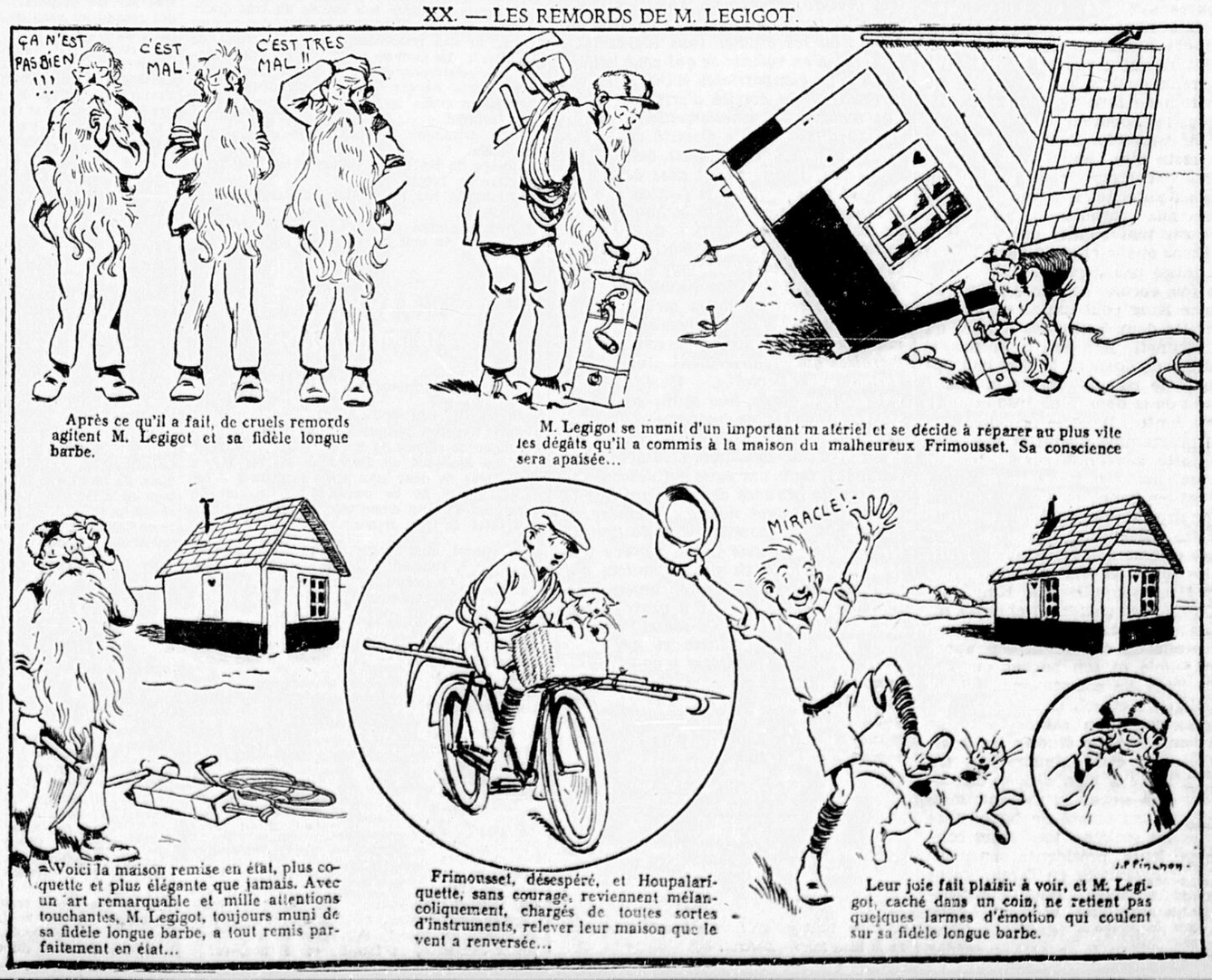

Après ce qu'il a fait, de cruels remords agitent M. Legigot et sa fidèle longue barbe.

M. Legigot se munit d'un important matériel et se décide à réparer au plus vite les dégâts qu'il a commis à la maison du malheureux Frimousset. Sa conscience sera apaisée...

Voici la maison remise en état, plus coquette et plus élégante que jamais. Avec un art remarquable et mille attentions touchantes, M. Legigot, toujours muni de sa fidèle longue barbe, a tout remis parfaitement en état...

Frimousset, désespéré, et Houpalariquette, sans courage, reviennent mélancoliquement, chargés de toutes sortes d'instruments, relever leur maison que le vent a renversée...

Leur joie fait plaisir à voir, et M. Legigot, caché dans un coin, ne retient pas quelques larmes d'émotion qui coulent sur sa fidèle longue barbe.

LES PROVINCES DES PRAIRIES SOUS LA NEIGE

La première chute de neige de la saison s'est produite dans l'ouest en fin de semaine.

DU FROID

(Presse Canadienne)

WINNIPEG, 21. — Faisant croire à la venue de l'hiver, d'immenses territoires dans le sud des provinces des prairies sont aujourd'hui couverts de neige, tandis que le mercure reste au point de congélation.

La neige est tombée, en fin de semaine, en Alberta, en Saskatchewan et au Manitoba. On a rapporté une forte chute de neige à Calgary. A Regina la neige a été mêlée de pluie. Au Manitoba, il est tombé deux pouces de neige.

Il n'y eut pas de neige toutefois dans le nord de ces trois provinces. Le temps était frais et nuageux à Edmonton. Il faisait une température ensoleillé à Saskatoon, mais le froid dominait dans le nord du Manitoba.

MORT D'ARTHUR HENDERSON...

(Suite de la première page)

Le Roi et la Reine ont envoyé un message de sympathie à M. Henderson pendant sa maladie.

George Lansbury, qui est aussi un apôtre de la paix, a fait la déclaration suivante: J'espère que cette mort déterminera les hommes d'Etat, même à la dernière heure, à faire cesser la course aux armements. Lansbury succéda Henderson comme président du parti parlementaire en 1931.

Sir Sameul Hoare, Sir John Simon, le vicomte de Snowden, Lord Cecil, J.-H. Thomas et d'autres ont exprimé leur sympathie.

M. Henderson fut autrefois mouleur à Glasglow, Ecosse. Il faisait partie d'un groupe d'hommes qui consacrèrent leur jeunesse à jeter les fondements du parti ouvrier anglais. Pendant l'été de 1931, le parti ouvrier occupa une position importantes dans la politique anglaise. Mais la livre sterling commença à fléchir, et MacDonald donna sa démission et celle de son cabinet, puis un gouvernement national fut formé. Henderson perdit son siège comme député à la chambre des communes, mais il fut plus tard réélu, et il dut choisir entre renoncer à être le "gérant d'affaires" du parti ouvrier et démissionner de sa charge de président de la conférence de désarmement. Il décida toutefois de consacrer les dernières années de sa vie à la cause de la paix. Le malade subit une opération, il y a plus d'un mois, pour calculs biliaires. La nouvelle de sa mort a été reçue avec peine à Genève. On tenta le mois dernier de faire revivre la conférence de désarmement à Genève, mais elle fut ajournée à cause du conflit italo-éthiopien et pour d'autres raisons. La question de remplacer M. Henderson comme président de la conférence sera décidée par le conseil de la S. des N.

Feu Arthur Henderson naquit à Glasgow d'une humble famille en 1863. Il fut d'abord mouleur puis prit une part active à l'organisation du parti ouvrier. En 1918, il fut membre d'une conférence féminine sur la guerre, tenue sur l'invitation d'un comité de guerre du gouvernement canadien. Il était aussi membre du comité général de la Société de la Ligue des Nations du Canada. Il débuta dans la carrière politique en 1903, année où il fut élu dans Barnard, division de Castle; démissionna de sa charge de lord-maire de Newcastle pour siéger en chambre, et fut député jusqu'en 1931; ministre sans portefeuille en 1916 dans le cabinet de Lloyd George; secrétaire des affaires domestiques en 1923 et secrétaire des affaires étrangères six ans plus tard; président de la conférence de désarmement en 1932. Il laisse son épouse, deux fils et une fille.

SEPT MORTS VIOLENTES...

(Suite de la 1ère)

à l'hôpital de Brampton quelques heures après avoir été frappé par une automobile. Il faisait une marche sur la grand'route quand il a été frappé. Il était âgé de douze ans.

M. Joyce Iwin, qui était âgé de 79 ans, a été frappé mortellement par une automobile en traversant une rue de Strathroy. Il est décédé quelques heures après l'accident.

Un enfant de neuf ans, David Tuffort, s'est tué en faisant une chute de trente pieds sur le sol. Il est tombé u haut d'une poutre de la grange de son père, sur laquelle il était monté pour essayer de prendre un pigeon qui y était perhé.

On a trouvé le corps de M. Hugh Keenan, qui était âgé de 45 ans, près de la voie du C.N.R. non loin de Wicklow. On croit que M. Keenan a été frappé par un train.

Dans la région de Listowel, on a trouvé après toute une nuit de recherche le corps de M. William-Lloyd Barbutt qui, croit-on, a été frappé à la tête par la roue d'un chargeur à foin. M. Garbutt était aussi âgé de quarante-cinq ans.

Après avoir fait le tour d'un des immeubles du dock du C. N. R. à Toronto, M. Lionel-Wellesley McCann augmenta la vitesse de son automobile jusqu'entre cinquante et soixante mille à l'heure et se précipita avec elle dans le lac Ontario. L'automobile fit un saut de 50 pieds. On repêcha le corps de M. McCann et sa voiture deux heures plus tard.

Hitler neutre.

BERLIN, 21. — Le chancelier Hitler d'Allemagne reste neutre dans la campagne de boycottage des marchandises de l'Italie, lequel a été voté par la Société des Nations. On dit dans les milieux officiels qu'il n'a pas l'intention de modifier sa politique.

"It's Our Birthday But It's Your Party"

FREIMAN'S 35TH BIRTHDAY

Grande Vente de 1,000 CHAPEAUX d'Automne pour Dames

Tous des Aubaines! Magasinez de bonne heure!

Plusieurs conceptions au choix, comportant des genres à passes, à ajustement serré et des toques. Empressez-vous de venir au Rayon des Chapeaux pour Dames, pour vous procurer deux ou plus de ces chapeaux. Noirs, bruns, marine, vin et verts. Prix de Vente Anniversaire, mardi,

79c

Chics MANTEAUX

Garnis de Fourrure

Prix de Vente Anniversaire, mardi,

$29.75

Toutes les nouvelles caractéristiques d'automne se trouvent dans ce groupe de Vente Anniversaire. Collets froncés et châles de fitch, écureuil, loup, renard et mouton. Tous les nouveaux tissus — diagonaux, jacquards, treebarks et similisuède. Noirs, bruns, verts et bleus. Tailles 14 à 44.

• • •

150 Manteaux

Garnis de Fourrure

Gros collets de fourrure thibetine, castor de luxe et seal en styles froncés et écrasés. De chonga et tissus diagonaux de bonne qualité. Bien doublés et chaudement entredoublés. Noirs, bleu et vin. Tailles 14 à 20. Prix de Vente Anniversaire, mardi **$5.50**

Freiman — Deuxième Etage

• • •

Aubaines d'Anniversaire Exceptionnelles dans se Groupe de FASCINANTES NOUVELLES

ROBES

Un assortiment varié de robes pour l'usage actuel. Confectionnées de tweeds travel et crêpes. Genres pour l'après-midi, le bureau et l'usage en général. Brunes, bleues, vertes, rouille et noires. Tailles 14 à 20. Prix de Vente Anniversaire, mardi **$1.99**

Freiman — Deuxième Etage

DRAPERIES

2,000 verges d'attrayante

SOIE

Célanèse Lustrée Fini Satin

Régulier $1.25. Prix de Vente Anniversaire, mardi, la verge

79c

Choisie spécialement pour draperies, couvre-lits et coussins, ce satin lustré se présente en quatre ravissantes teintes: rose, rouille, verte et or. 54 pouces de largeur.

Velours Anglais à Draperies

Une riche qualité lustrée. Un bel assortiment de couleurs au choix. Valant jusqu'à $1.75. Prix de Vente Anniversaire, mardi, la verge **98c**

Rideaux Ajustables

S'ajustant en 3 longueurs — 2 verges, 2⅛ et 2¼ verges. Prêts à suspendre. Populaire teinte biscuit. Prix de Vente Anniversaire, mardi, la paire **$1.49**

Rideaux de Tulle Anglais

Un très attrayant rideau en la populaire teinte biscuit. Un joli dessin pour vivoir ou salle à manger. Chaque rideau 45 pouces de largeur et 2¼ verges de longueur. Prix de vente Anniversaire, mardi, la paire **$1.75**

Freiman — Quatrième Etage

Troisième Section

De Notre Concours Anniversaire

Feuilles Chamois

Comptez les

Disques Bleus et Bruns

dans notre

Etalage dans la Vitrine

Pour éviter toute confusion, permettez que nous répétions qu'il y a Trois Différents Concours cette année — Chaque concours est différent, avec des feuilles de couleurs différentes.

Voyez la Vitrine du Concours — lisez les réglements et la liste des Cadeaux imprimés sur des cartes dans nos vitrines et dans tout le magasin.

Grande Vente de 600

COMPLETS 2-PANTALONS

Prix de Vente Anniversaire,

$13.50

Tweeds tout laine en nouvelles dispositions automnales et modèles sport avec poches plaquées et dos de fantaisie. A peu près 200 complets worsted sont compris dans le lot. Complets bien taillés, très élégants, dans un extraordinaire assortiment de dispositions et teintes, au delà de toute attente à ce prix.

Modèles	Dispositions
Devant croisé	Petits quadrillés
Devant droit	Quadrillé fenêtre
Poche plaquée	Plaids
Modèles sportifs	Tissus unis
Modèles réguliers pour Hommes	Chevronnés

Elégants complets. Tailles 34 à 44 dans le lot. Chaque complet a deux pantalons finis suivant vos mesures, et cela gratuitement.

$3.50 à Compte et $1.00 par Semaine

Pas de frais supplémentaires quelconques si le tout est acquitté suivant l'entente. Tous les comptes sont sujets à l'approbation du Service du Crédit.

Comparez et profitez! Le Foyer des Vêtements de qualité. Rayon pour les Hommes chez Freiman — Rez-de-chaussée.

Robes de Chambre en Edredon pour Hommes

Aux hommes qui ont besoin d'une robe de chambre chaude, cette vente présente une rare aubaine. Chics dispositions dans une excellente série de teintes. Toutes les tailles. Prix de Vente Anniversaire, mardi **$2.95**

Freiman — Rez-de-chaussée

Robes de Jersey Tout Laine pour Fillettes

Tailles 8 à 14 ans. Jolies teintes automnales: vin, brun, vert, marine et poudre. Styles tailleurs et à motif **$1.59**

Seulement 25

Poêles de Cuisine Combinaison Québec modernes

Prix de Vente Anniversaire, mardi,

$25.95

Voici un très bon poêle à acheter! Foyer du genre Québec, intérieur de brique avec trois grilles roulantes séparées — dessus d'acier poli — devant et haut nickelés — fourneau 13 à 11 x 17 pcs, complet avec thermomètre de fourneau, de construction robuste. Prix de Vente Anniversaire, mardi, $25.95.

$3.00 à Compte

Le solde en 6 mensualités égales.

Freiman — 4ème Etage

Solde!

SOFAS DE STUDIOS

Echantillons de Rayon

25 Sofas de Studios, faits par Simmons.

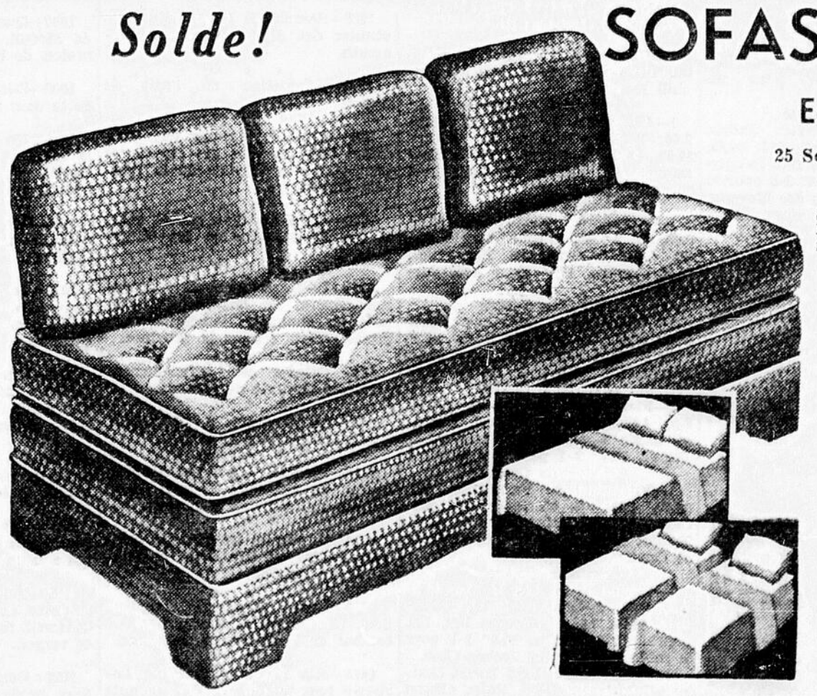

Tous les sofas dans ce groupe sont faits par Simmons et finis impeccablement sous tous rapports. Plusieurs différentes conceptions au choix dans une grande variété de couvertures, reps, homespuns, etc.

Se présentant en Deux Groupes de Prix

Régulier $39.75	Régulier $34.50
$29.95	**$23.75**

Conditions spéciales pour cette vente:

2 ANS POUR PAYER

Pour Achats de $100 ou Plus.

10% A COMPTE et 12 mois pour payer en mensualités égales pour achats de $50.00 à $100.00.

10% A COMPTE et 6 mois pour payer en mensualités égales pour achats de $25.00 à $50.00.

Poêles de Cuisine Ovales Findlay

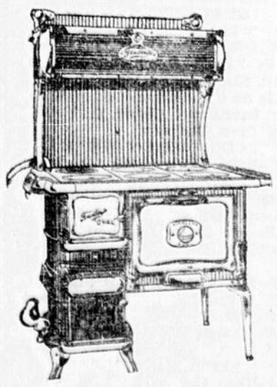

$57.95

Fini régulier, foyer ovale grandeur régulière. Fourneau 16 x 18. Dimension de famille, 6 trous, dessus d'acier poli. Tablette en haut et réchaud. Porte de devant panneau blanc, fourneau, tablette, etc.

$3.00 à compte et le solde en 12 versements.

Fournaises Québec Findlay

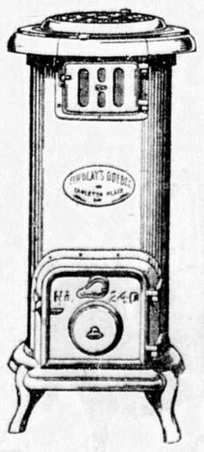

Quantité limitée. Intérieur en brique, garniture nickelée, dessus à charnière et grille 3 barres roulantes.

Petite dimension **$10.49**

Moyenne dimension **$12.49**

Grande dimension **$14.95**

$3.00 à compte, le solde en 4 mensualités.

Mobilier de Studio Chromé, 3 mor.

Un mobilier de studio moderne de luxe. Sofa luxueux avec lit se tirant par en avant et boite garde-robe dissimulée. Deux grandes chaises pour assortir, avec sièges et dossiers amovibles coussins à ressorts. Montures en chrome brillant. Un bon choix de couvertures. Prix de Vente Anniversaire, mardi **$79.85**

Sofa de Studio (en Erable)

Un sofa de studio qui ne manquera pas de plaire. Construction à ressorts en entier avec lit se tirant par en avant et boite à literie. Monture en érable massif dans un riche fini antique. Attrayante couverture de homespun. Prix de Vente Anniversaire, mardi **$39.85**

Solde de

Matelas Echantillons

Un groupe de Matelas à ressorts intérieurs par Simmons, Marshall, etc.

Toutes des séries assorties en coutils assortis. La plupart finis avec bord roulé et galonné, poignées et ventilateurs. Ces matelas sont tous des échantillons et les quantités sont limitées en quelques grandeurs. Se présentant en deux groupes de prix—

25 seulement
Régulier jusqu'à $24.50 ..... **$11.95**

15 seulement
Régulier jusqu'à $34.00 ..... **$17.95**

Freiman — Cinquième Etage

A.J. Freiman, Limited "The Store that Sets the Pace"

LES ROUGH RIDERS CLOUÉS PAR LES TIGRES

OTTAWA SUCCOMBE À CAUSE DE SES FORTES ERREURS

Les Tigres occupent seuls la deuxième place dans la ligue Interprovinciale. — Turville au repos pour le reste de la saison. — Eliowitz est lui aussi victime d'un accident.

HAMILTON. — Les Tigres se sont casés seuls au deuxième étage de la ligue Interprovinciale au moyen de la victoire de 23 à 12 qu'ils ont remportée samedi sur les Rough Riders d'Ottawa dans une partie remplie d'erreurs coûteuses.

Les deux troupes jouèrent comme des pieds, mais Hamilton réussit à racheter la plupart de ses erreurs, cependant qu'Ottawa n'en racheta que deux des sept dont il se rendit coupable.

La victoire cependant coûta cher aux Tigres: ils perdent en effet pour le reste de la saison les services de Frank Turville qui se fractura la clavicule durant la troisième période.

Eliowitz dut aussi abandonner le jeu à cause d'une blessure et c'est Jack Leore qui le remplaça a l'arrière-garde.

UN APERÇU

Eliowitz déclencha l'attaque par un placement, puis une passe d'Eliowitz à O'Neil produisit une touche et Ottawa menait, par 8 à 0.

Eliowitz échappa peu après le ballon; Timmis s'en empara et le passa à Stull qui courut 20 verges pour une touche que Turville convertit. Eliowitz réussit un autre placement puis une rouge pour donner à la fin du premier quart une marge de 12 à 6 au clan de la Capitale.

Mais les Riders ne purent conserver leur avantage.

Turville donna dans la deuxième période une exhibition remarquable et, frappant trois placements, laissa à la mi-temps les Tigres au premier étage, le pointage étant de 15 à 12.

LE COUP DE GRACE

Les Tigres bâclèrent les affaires dans la troisième période. Ils bloquèrent le coup d'Eliowitz et Simpson se jeta sur le ballon pour une touche que Welch convertit.

Welch frappa ensuite deux rouges.

Les troupes se livrèrent un combat plus serré en finale, avec le résultat qu'aucun point ne fut compté.

LES ALIGNEMENTS

Ottawa	Position	Hamilton
	Voltigeur	
Morrison		Ferraro
	Demi	
Eliowitz		Turville
Berry		Caraig
O'Neil		Welch
	Quart	
Bonar		Peterson
	Centre	
Mieirs		Brooks
	Intérieur	
Emerson		Friday
But		Millard
	Milieu	
Sprague		Stull
Wadsworth		Timmis
	Extérieur	
Monahan		Thornton
MacCarthy		Agnew

Subst. d'Ottawa: —Herman, Tommy, Gilmour, Quinn, Saunders, Ross, Lioredo, Zelicovitz, Linegar, Pratt, et Nixon.

Subst d'Hamilton: — Gurney, Wright, Harrison, N. Mountain, Reed, Summerhayes, G. Mountain, Dunn, Simpson et Wilson.

Arbitres: — Ken Barwick, Breen, et Cockburn.

BEAU TRAVAIL DE BOULANGER

SON TOTAL DE 730 ASSURE A SON EQUIPE LA VICTOIRE SUR COTE.

Voici les résultats des parties de quilles jouées dans la ligue Myrand:—

L'EQUIPE BOULANGER				
A. Ouellette ..	178	163	222—	563
A. Bériault ..	112	152	160—	424
F. Olivier	177	184	156—	592
J. Boulanger ..	227	215	288—	730
Totaux ...	942	902	968	2812
L'EQUIPE COTE				
E. Lemieux ...	209	196	172—	577
G. Robert	150	72	217—	439
A. Smith	204	199	113—	516
R. Brunet	153	187	146—	486
Côté	136	216	242—	594
Totaux ...	852	870	890	2612

Boulanger gagne 3 parties.
Boulanger gagne 3 parties.

L'EQUIPE SOUBLIERE				
A. Desjardins .	166	144	131—	441
R. Sauriol	255	108	151—	514
Z. Charbonneau	168	312	168—	648
P. Soublière ..	129	171	200—	500
A. Depayette .	202	164	145—	511
Totaux ...	920	899	795	2014
L'EQUIPE PARADIS				
O. Reeves	194	231	197—	622
J. Letellier ...	193	107	116—	414
M. Leblanc ..	121	106	104—	381
A. Paradis ...	123	131	170—	424
X X X ..	129	108	131—	368
Totaux ...	760	731	718	2209

Boublière gagne 3 parties.

L'EQUIPE DESLOGES				
E. Robertson ..	162	152	220—	534
E. Schryburt .	181	171	221—	573
O. Boileau ...	116	158	135—	409
J. Mathieu ...	206	128	198—	532
X X X ...	110	124	...—	...
Totaux ..	775	733	774	2282
L'EQUIPE GROULX				
H. Lachance ..	198	182	243—	623
C. Labour	129	257	160—	546
C. Brault	212	205	157—	574
Z. Rivest	110	220	142—	422
A. Groulx	213	124	...—	237
Totaux ...	862	988	702	2552

Groulx gagne 2 parties.

L'EQUIPE LAFLEUR				
W. Boudreault	86	163	86—	311
L. Lafleur	171	185	213—	569
O. Robert	335	131	163—	629
J. Bélanger ...	199	173	117—	489
J. Pelletier ...	200	195	166—	561
Totaux ...	967	847	745	2559
L'EQUIPE PELLETIER				
O. Letourneau	16.	148	164—	473
A. Benoit	230	179	146—	555
H. Legault ..	213	160	168—	541
S. Lecavalier ..	173	155	154—	482
G. Pelletier ...	19	210	271—	676
Totaux ...	972	852	903	2727

Pelletier gagne 3 parties.

L'EQUIPE MENARD NO 1				
R. Lapointe ..	195	231	142—	568
J. Burroughs .	142	161	162—	465
Ed. Racine ...	161	261	198—	620
N. Ménard	238	201	142—	581
J. Paradis	259	265	202—	726
Totaux ...	995	1119	846	2920
L'EQUIPE NORMAND				
E. Lalonde ..	226	216	245—	687
J. Brulé	76	200	124—	400
H. Rhéaume ..	203	201	256—	660
A. Lacelle	168	230	158—	556
M. Normand ..	134	135	132—	401
Totaux ...	807	982	915	2704

Ménard No 1 gagne 2 parties.

L'EQUIPE MOTARD				
Laviolette	156	91	251—	598
L. Robitaille ..	159	210	149—	518
Dr Viau	174	200	167—	541
L. Motard	207	178	173—	558
E. Lauzon	151	161	173—	485
Totaux ...	847	940	913	2700
L'EQUIPE TREMBLAY				
G. Schryburt .	236	202	204—	642
A. Valois	138	213	151—	502
D. Lauzon ...	134	214	156—	504
E. Lauzon	171	135	221—	527
F. Tremblay ..	142	194	205—	541
Totaux ...	821	958	937	2716

Tremblay gagne 2 parties.

LES ALLEMANDS ONT EU LE DESSUS

MONTREAL. — Heinz Vopel et Gustav Killian, cyclistes allemands ont gagné les Six-Jours le Montréal qui ont pris fin samedi au Forum. Ils conclurent avec une marge de deux tours sur le reste des candidats.

LES COURSES À LONG BRANCH

LADY MARMOCK, AVEC FODEN EN SELLE, GAGNE LE HANDICAP DES ELEVEURS CANADIENS.

TORONTO — Voici les résultats des courses de samedi au champ local:—

Première course

1—Uvira, Dougherty, $33.60, 12.50, 5.30; 2—Our Hobby, Courtney, $5.65, 3.15; 3—Plain Ben, Barnes, $2.65. Temps, 1'14" 2-5 pour six furlongs.

Deuxième course

1—Trajectoire, Palaez, $10.30, 6.25, 4.10; 2—Elkhart, Dupré, $7.10, 5.10; 3—Ardawn, Remillard, $4. Temps, 1'14" pour six furlongs.

Troisième course

1—Cudgeldoe, Remillard, $5.25, 3.35, 2.50; 2—Frigid Frosty, Fisher, $4.40, 3.10; 3—Bethankful, Osborne, $5.80. Temps, 1'46" 3-5 pour un mille et 70 verges.

Quatrième course

1—Live One, Dougherty, $7.40, 4.80, 3.80; 2—Sam Worthyl, McGinnis, $18.20, 8.15; 3—Luxuro, Atkins, $6.80. Temps, 1'43" 4-5 pour un mille et 70 verges.

Cinquième course

1—Lady Marnock, 110, Faden, $7.80, 3.25, 2.60; 2—Joey, 113, $4.65, 3.000; 3—Tricky's Son, 111, Dougherty, $4.25. Temps, 1'46" 2-5 pour le mille 1-16 du handicap des Eleveurs canadiens. Ont aussi couru: Epicure, Crofter et Donstick.

Sixième course

1—Fort Dearborn, Dougherty, $13.35, 6.55, 3.80; 2—Tee Off, Moore, $11.80, 6.75; 3—Blue Damsel, Barnes, $3.05. Temps, 2'0" 2-5 pour le mille 1-16 du prix Dundas.

Septième course

1—Momiji, Atkins, $11, 5.10, 3.35; 2—Count Bruno, Dougherty, $3.55, 2.70; 3 — Masonville, Mulrooney, $3.50. Temps, 1'45" pour un mille et 70 verges.

NOTE—Le pari double que portaient Uvira et Trajectoire a remboursé $230.80.

Après l'accident.
"Ce petit coup vous a-t-il fait du bien. Comment vous sentez-vous?
"A moitié mieux ! ! !
(Smith's Weekly, Sydney)

LE BALMY BEACH ECRASE LES CUBS

TORONTO.— Le Balmy Beach a déclassé les Cubs de Hamilton, au pointage de 34 à 0, dans une partie de l'Union d'Ontario qui eut lieu ici samedi après-midi. Cette victoire laisse les Rameurs sur les talons de Sarnia.

Il n'y avait que 1200 personnes à la joute.

YALE L'EMPORTE SUR ACADÉMIE NAVALE

UNE FOULE DE 60.000 TÉMOIN DE LA PARTIE

LES GARS DE YALE OBTIENNENT LA DECISION GRACE A UNE TOUCHE DANS LA PREMIERE PERIODE. — L'ARMEE BLANCHIT HARVARD.

NEW-YORK— Yale a battu l'Académie navale des Etats-Unis, au pointage de 7 à 6, dans une des joutes importantes de la campagne de rugby. La partie, qui se déroula dans le stade de Yale, attira 60.000 spectateurs, la plus vaste foule de l'année dans l'Est.

Les vainqueurs comptèrent leur touche dans la première période, grâce à une course de 20 verges que réussit Al Hessberg, demi. Henry Gardner la convertit.

John Schmidt fit la touche de la Marine dans la troisième période, après que les Cadets eurent déclenché une poussée de 58 verges. Irwin Fike rata la conversion.

HARVARD BATTU

Les guerriers d'Harvard envahirent West Point pour faire la guerre à l'Académie militaire, mais les Soldats leur glissèrent un blanchissage de 13 à 0. C'était la première défaite d'Harvard depuis l'ouverture de la saison.

La Pennsylvanie a blanchi Colombia, par 34 à 0, et Princeton l'a emporté sur Rutgers, au pointage de 29 à 6.

OXFORD ESSUIE UN RUDE COUP

LES TAILLEURS LUI GLISSENT UN BLANCHISSAGE. — LES HARLEQUINS BATTENT CAMBRIDGE.

LONDRES. — Voici les résultats des parties jouées samedi dans l'Union de rugby:—

Yorkshire, 18; Ulster, 3.
Harlequins, 20; Cambridge, 7.
London Scottish, 13; Blackheath, 6.
Old Merchant Taylors, 3; Oxford, 0.
Rosslyn Park, 3; Richmond, 16.
Aldershot Services, 8; Bath, 3.
Aberavon, 14; Guy's Hospital, 5.
Bedford, 16; St-Bart, 3.
Bradford, 0; Birkenhead Park, 9.
Bristol, 14; Plymouth Albion, 5.
Bridgend, 10; London Welsh, 11.
Cross Keys, 10; Abertillery, 0.
Gloucester, 14; Llanelly, 19.
Leicester, 3; Newport, 7.
Northampton, 13; Pontypool, 8.
Neath, 27; Penarth, 3.
Swansea, 0; Cardiff, 0.
Portsmouth Services, 0; Devonport Services, 11.
Weston-Super-Mare, 13; Coventry 0.
Glasgow Academicals, 16; Edimbourg, 3.
Heriotoniens, 11; Gala, 6.

LES COURSES AU KENTUCKY

J. KING, KURTSINGER ET FERNANDEZ PILOTENT CHACUN DEUX VAINQUEURS.

LOUISVILLE. — Voici les résultats des courses de samedi à Churchill Downs:—

Première Course

1—Albert D., J. King, $5, $3.40, 2.40; 2—Don Romiro, W. Garner, $4.80, 3.20; 3—Brown Witch, Fernandez, $3. Temps, 1'13" 3-5 pour six furlongs.

Deuxième Course

1—Floradora, Kurtsinger, $9.40, 6.60, $5; 2—Sky O'Blue, Arnold, $5.-40, 4.40; 3—Syncorax, Fernandez, $4.40. Temps, 1'27" pour sept furlongs.

Troisième Course

1—Noble Star, Kurtsinger, $4.00 $3.00, $2.60; 2—Jockwell, Beasy, $4.40 3.20; 3—Real Jam, W. Garner, $3.40. Temps, 1'13" 3-5 pour six furlongs.

Quatrième Course

1—Field Day, Fernandez, $16.80, 6.40, 4.60; 2—Peter-J. Peel, Hanka, $4, $3.20; 3—Old Hop, Gross, $4.40. Temps, 1'13" 3-5 pour six furlongs.

Cinquième Course

1—Vitamine B., Fernandez, $11, $5.40, 4.20; 2—Marie-Jeanne, McCoy, $4, $3; 3—Iceberg, Arnold, $4.60. Temps, 1'20" 1-5 pour six furlongs et demi.

Sixième Course

1—Grand Slam, 122, Hanka, $8.60, 4.20, 3.60; 2—Hollyrood, 122, Saunders, $4.20, 3.40; 3—Boston Pal, 122, South, $7.20. Temps, 1'39" 1-5 pour le mille du prix du Jockey-Club.

Ont aussi couru: Erin Torch, Emileo, Coldstream, Red Rain, Grand Duke, He Did et Thatagel.

Septième Course

1—Pre-War, J. King, $7.40, $4.00 $2.80; 2—Miss Vince, Hanka, $5.60, 3.20; 3—Campagna, Kurtsinger, $2.-60. Temps, 1'47" pour un mille 1-16.

Huitième Course

1—Battling Girl, Cartwright, $8, $4.20, 2.80; 2—Erech, Fernandez, $7.40, 5.40; 3—Fair Rochester, Beasy, 3.40. Temps, 1'48" 2-5 pour un mille 1-16.

NOTE: — Le pari double que portaient Floradora et Noble Star a remboursé $22.80.

Deux gars du Nord vont aux Etats-Unis

NEW-LISKEARD — Harry Frost et Bill Morris, brillants joueurs locaux, sont partis pour Hershey en Pennsylvanie où ils feront cet hiver la campagne de hockey.

Morris sera casé au centre et Frost sur l'aile droite.

L'AS D'OTTAWA FAIT BIEN AVEC CHICAGO

L'ARGONAUTE RESTE INVINCIBLE

Split Second bat Beanie M. dans le riche prix Selima

LAUREL.—Split Second, candidate de l'écurie King, a gagné le riche prix Selima, classique réservée aux pouliches juvéniles qui fut courue samedi au champ local.

Beamie M, de l'écurie Bradley, arriva deuxième et Reminding conclut en troisième place.

Split Second courut le mille de l'épreuve en 1' 30" 3-5 pour enlever la première tranche du gâteau de $10.000 dollars ajoutés.

Sandstone, Clever Girl, Valse, Our Crest et Balcony complétaient la parade devant la tribune officielle.

L'Arbre de la Science

Choses du domaine universel qu'il est bon de connaître.

Par Gil.-O. Julien

L'ALAMO à San Antonio en Texas fut d'abord une mission franciscaine connue sous le nom de San Antonio de Valeria et datant de 1732. Transformée en fort, elle prit le nom de fort Alamo.

• • •

ON estime que 50.000.000 d'Américains voyagèrent cet été dans leur pays et en pays étrangers, dépensant en même temps la somme de 5.350.000.000 de dollars.

• • •

EN temps de paix, la marine de guerre des Etats-Unis consume dans une période de six mois environ 8.000.000 de barils d'huile combustible.

• • •

LA densité de certaines étoiles est telle qu'un pouce cube de la substance qui les compose pèse une tonne.

• • •

LES deux principaux peuples guerriers de l'ancien Orient ont été les Egyptiens et les Assyriens.

• • •

UN ingénieur espagnol avait dès 1517 suggéré au roi d'Espagne de creuser un canal dans l'isthme de Panama.

• • •

L'INVENTION des patins à roulettes a rapporté plus d'un million de dollars à l'inventeur.

• • •

LA VRAIE CHARITE

C'est Corneille qui a écrit:
—La façon de donner vaut mieux que ce qu'on donne!

• • •

FOLIES-SENTIMENTALES

CERTAINS financiers font la pluie et le beau temps... mais jamais une pluie d'or pour le pauvre diable qui souffre et peine!

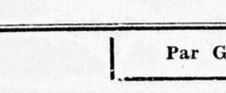

ET, surtout, n'oubliez pas que pour être sage, il faut savoir se modérer!

• • •

LE 20 OCTOBRE

1093—Malcolm III, roi d'Ecosse est mis à mort au château d'Alnwick.

• • •

1629—Samuel de Champlain, prisonnier des Anglais, arrive à Plymouth.

• • •

1685—Révocation de l'édit de Nantes.

• • •

1705—Phillipe, marquis de Vaudreuil, fait en vain des ouvertures pacifiques aux Anglais de la Nouvelle-Angleterre.

• • •

1818—Signature d'un traité entre la Grande-Bretagne et les Etats-Unis.

• • •

1854—L.-T. Drummond, procureur-général du Bas-Canada, propose en chambre l'abolition des droits fédéraux dans la province.

• • •

1866—Ottawa est officiellement proclamé capitale du Canada.

• • •

1884—La "Presse", de Montréal, publie son premier numéro.

• • •

1913—Freddie Welsh bat Milburn Saylor au neuvième assaut d'un combat qu'il a lieu à Winnipeg.

• • •

1914—B. Nantel est nommé sous-commissaire en chef des chemins de fer au Canada.

• • •

1914—Sam Langford, pugiliste noir, met Gunboat Smith hors de combat en trois rondes à Boston.

• • •

1914—Jim Flynn et Battling Levinsky font match de dix assauts sans décision à Brooklyn.

• • •

1916—Johnny Lustig et Chick Simler font combat de dix assauts sans décision à New-York.

• • •

1918—Les Canadiens s'emparent de Denain. C'est un rude coup pour les forces allemandes.

• • •

1922—A.-M. Tessier est nommé juge de la cour supérieure de Québec.

• • •

1927—Chuck Wiggins met Tiny Herman hors de combat au quatrième assaut d'un match qui a lieu à Lansing.

• • •

1927—Nick Fadil, mi-lourd syrien et Ad Stone font à Paterson en New-Jersey, match de dix assauts sans décision.

• • •

1929—Polydore, cheval de 4 ans qui porte 126 livres, fait à Empire-City en New-York, un record local de 1'42" 2-5 pour un mille et 70 verges.

• • •

LE 21 OCTOBRE

1651—Louis d'Aillebout de Coulonge, gouverneur de la Nouvelle-France depuis 1648, démissionne. Jean de Lauzon lui succède.

• • •

1653—Le Père Joseph-Antoine Poncet de la Rivière, missionnaire jésuite, revient à Québec après un voyage aux Mille-Iles, où les Iroquois lui firent subir des atrocités.

• • •

1690—L'attaque anglaise sur Québec échoue.

• • •

1755—Les Anglais déportent les Acadiens. Plusieurs de ces infortunés revinrent mourir sur le sol natal. D'autres établirent de florissantes paroisses en Louisiane.

• • •

1763—James Murray est nommé gouverneur du Canada. Il établit ses quartiers généraux à Montréal.

• • •

1797—Lancement, à Boston, du "Constitution", fameux bateau de guerre des Etats-Unis.

• • •

1827—Naissance, à Lacadie, de Napoléon Bourassa, célèbre artiste Canadien. C'était le père d'Henri Bourassa, journaliste et homme d'Etat.

• • •

1833—Naissance d'Alfred Nobel, inventeur de la dynamite. Il a laissé sa fortune aux artisans de la paix.

• • •

1859—Québec remplace Toronto comme capitale du Canada.

• • •

1872—L'empereur d'Allemagne arbitre un différend entre la Grande-Bretagne et les Etats-Unis et décrète que l'île de Puerto Rico appartient aux Etats-Unis.

• • •

1879—Thomas-Alva Edison donne une démonstration de sa première lampe électrique.

• • •

1880—Sir Charles Tupper appose sa signature, au nom du gouvernement canadien, au contrat autorisant la construction du Pacifique Canadien.

• • •

1882—L'inauguration d'un système de tramways à Winnipeg.

• • •

1907—Queen's prend la mesure de McGill, par 20 à 6, dans un match de rugby.

• • •

1909—Décès de G. Malhiot, juge de la cour supérieure de Québec.

• • •

1914—Un décret du tsar prohibe la vente de produits alcooliques en Russie pour la durée de la guerre mondiale.

• • •

1918—Sir Ch. Fitzpatrick est nommé lieutenant-gouverneur du Québec.

• • •

1918—Le corps canadien enlève pour la deuxième fois la tranchée Régina, mais ses pertes sont considérables.

• • •

1919—The Porter, avec un fardeau de 125 livres, fait à Laurel en Maryland un record local de 1'37" 3-5 pour un mille.

• • •

1922—Un feu à Hartford cause la mort de plusieurs trotteurs et ambleurs, évalués à $30.000.

• • •

1927—Ernie Schaaf bat Yale Okun, dans un match de dix assauts qui a lieu à Boston.

• • •

1927—Yale bat l'Armée, par 10 à 6, grâce au placement que Bruce Caldwell réussit d'une distance de 46 verges.

• • •

1929—Décès, à Brantford, de Mme Sara Barlow, Indienne des Six Nations. Elle était âgée de 102 ans.

• • •

1931—Ouverture du pont Perley, qui relie Hawesbkury à Grenville.

"... jeune homme très intelligent ... il partage mes idées sur tous les sujets..."
(Moustique Charleroi)

LES RAMEURS CONTINUENT LA RUDE PRESSION

TORONTO ENREGISTRE UNE AUTRE VICTOIRE POUR RESTER COLLE SUR LE TRONE DU BIG FOUR.

MONTREAL. — L'Argonaute de Toronto a continué sa marche triomphale sur le trône du Big Four en battant samedi le club de Montréal, au pointage de 14 à 7.

Les Bleus de la Ville-Reine déclenchèrent une attaque variée qui eut raison de la résistance acharnée de Montréal. Cette défaite repousse les locaux davantage sous le plancher de l'Interprovinciale.

C'est dans la deuxième période que se firent la plupart des points. La strophe initiale avait été stérile sous ce rapport.

Toronto ouvrit le feu lorsque Mullan lança une passe de 29 verges à Colville qui était derrière le but local. Newton rata la conversion.

Peu après, Bennett frappa un coup d'intérieur que Ryan agrafa derrière le but pour faire une touche. Riddell la convertit et Montréal menait, par 6 à 5.

COUP DECISIF

Selkirk frappa à Riddell qui manqua le coup et le ballon bondit dans les bras de Cutler. Cutler continua sa course jusque derrière le but de Montréal. Newton convertit la touche et Toronto menait, 11 à 6.

Selkirk frappa une rouge dans le troisième paragraphe. Au début du quatrième chapitre, il hissa un coup à la ligne neutre pour finir la fusillade des visiteurs. Bennett tapa une rouge au compte de Montréal, vers la fin du débat.

LES ALIGNEMENTS

Argonautes	Positions	Montréal
	Voltigeur	
Griffiths		Cash Murray
	Demi	
Selkirk		Bennett
Rosso		Ryan
Morris		Ditkofsky
	Quart	
Morris		T. Riddell
	Centre	
Vail		Brocklehurst
	Intérieur	
Palmer		Pigeon
Staughton		Brown
	Milieu	
Newton		Perry
Auburn		P. Jotkus
	Extérieur	
Cutler		Halbert
Bryers		Hutton

Subst. des Argonautes — Burns, Stukus, Ferris, Young, Shanahan, Conquergood, Alison, Deadeye, Colville, McPherson, Darbyshire et Barrett.

Subst de Montréal — M. Jotkus, Brooks, Brown, Fogel, Hyslop, Levielle, Tracy, Quigg, Reynolds, J. Riddell, Taylor et Titcombe.

Arbitre— H. Creighton, Toronto.

Juge du jeu— P. Bennett, Montréal.

Lignes— Happy Shouldice.

LIVERPOOL A EU LE DESSUS

IL BLANCHIT WARRINGTON, CEPENDANT QUE HUMSLET MALMENE HUDDERSFIELD.

LONDRES — Plusieurs blanchissages ont été enregistrés samedi dans la Ligue de r.gby. Les favoris se sont toutefois bien comportés.

Le Stanley de Liverpool a bafoué Huddersfield sous un pointage de 10 à 0 et Castleford a passé une gifle de 11 à 0, au club récréatif de Ste-Hélène.

LES RESULTATS

Batley, 16; Hull, 16.

Bradford Northern, 11; Rochdale Hornets, 7.

Bramley, 7; Dewsbury, 4.

Broughton Rangers, 9; Swinton, 0.

Castleford, 11; Ste-Hélène Recs, 0.

Hull-Kingston, 4; Acton et Willesden, 2.

Hunslet, 10; Huddersfield, 0.

Liverpool Stanley, 5; Warrington, 0.

Oldham, 17; Leigh, 5.

Streatham et Mitcham, 14; Featherstone, 8.

Widnes, 10; Barrow, 8.

LE MALHEUR DES RANGERS

LES CHAMPIONS, VAINCUS PAR LES HEARTS, PERDENT DU TERRAIN EN ECOSSE.

GLASGOW — Les Rangers ont encore perdu du terrains dans ligue de ballon Ecossaise, après avoir été contenus au pointage de 1 à 1 par les Hearts de Midlothian, dans un match intéressant qui eut lieu samedi au parc Ibrox.

Aberdeen s'est casé sur le trône en battant Queen's Park, par 2 à 1, et le Celtic s'est maintenu aux premiers rangs, grâce à sa victoire de 4 à 0, sur les Airdrieniens.

Des foules considérables furent témoins de la plupart des parties.

EN IRLANDE

Toutes les parties de la ligue d'Irlande furent contremandées à cause du match international entre l'Angleterre et l'Irlande.

Ouellette brille d'un vif éclat sous chandail des Éperviers de Chicago

Sa tenue aux exercices des Black Howks plaît beaucoup à l'instructeur Clem Loughlin. Plusieurs recrues qui promettent beaucoup.

NOTRE TROUPIER EST CERTAIN D'ETRE CASE

CHAMPAIGNE en Illinois. — Ceux qui ont assisté à l'entrainement des Black Hawks de Chicago, ont trouvé que les joueurs n'y allaient pas mollement mais se bousculaient aussi rudement que dans un match de rugby.

Les ordres de la direction du club étaient, en effet, de se servir le plus possible du coup d'épaule légal, ceci pour mettre à l'épreuve l'endurance des jeunes recrues dont on fera ensuite le choix.

Verdell Price et Mike MacMahon, deux jeunes joueurs de défense de Brockville, avaient ordre de bousculer tant qu'ils le pourraient les avants que l'on lancerait contre eux, et ils ne se sont pas faits prier pour accomplir ces commandements. Deux heures durant, ce ne fut qu'une série de pirouettes qu'encaissaient les ailiers.

Mike Karakas protégeait les filets.

Les lignes d'avants étaient formées de Donnie MacFayden, Norman Locking et Eddie Ouellette. Le second trio était composé de Hodge Johnson, Avery et Oscar Hanson.

Les ailiers, accompagnés du joueur de centre, n'ont cessé de se ruer sur cette muraille de chair qu'on leur opposait et les amateurs présents à la pratique ont vu du jeu supérieur aux rencontres régulières de la saison.

MacMahon, Avery et Ouellette ont été ceux qui ont le plus impressionné le gérant Clem Loughlin. Ouellette s'est tout spécialement distingué par son patinage rapide, sa solidité, son tir précis et son jugement; ces recrues feront, dit-on, sensation et leur place semble définitivement assurée sur l'équipe, principalement Ouellette.

McMASTERS A ENCORE GAGNÉ

L'UNIVERSITE DE HAMILTON CONTINUE SA MARCHE TRIOMPHALE DANS LES CERCLES INTERCOLLEGIAUX.

HAMILTON. — L'université McMaster a maintenu son record parfait dans les cercles intercollégiaux intermédiaires en battant le Varsity de Toronto, par 29 à 8, dans un match qui eut lieu ici samedi.

Toronto compta le premier point, mais une touche vers la fin de la période initiale donna aux locaux un avantage qu'ils ne firent qu'augmenter.

Le Varsity compta une touche dans la deuxième période, puis, en quatrième session, le McMaster intercepta deux passes et en compléta trois autres pour empiler trois touches.

LES COURSES EN MARYLAND

BLACK HELENE ET BLOOD ROOT DONNENT A L'ECURIE BRADLEY LES HONNEURS DU HANDICAP.

LAUREL — Voici les résultats des courses de samedi au champ local:—

PREMIERE COURSE

1—Night Court, Peters, $15,90, $8, $7,20. 2—Berceuse, Wagner, $7,50, 5.60. 3—Black Scout, Richards, $8.50. Temps, 1'14" 2-5 pour six furlongs.

DEUXIEME COURSE

1—Flowery Lady, Stafford, $5.40, 4.80, $3. 2—Dunair, Johnston, $3,60, 2.70. 3—Supreme Court, Dunbar, $2.60. Temps, 1'47" 4-5 pour un mille 1-16.

TROISIEME COURSE

1—Red Wagon, M. Garner, $3,70, 3.60, $3. 2—Second Guess, Rosengarten, $31, $9,70. 3—R. Pinchot, Balaski, $4. Temps, 1'13" 2-5 pour six furlongs.

QUATRIEME COURSE

1—Split Second, 111, Arcaro, $6,30, 3.40, 2.70. 2—Beanie M., 122, Meade, $3,20, 2.50. 3—Reminding, 107, Balaski, $2,80. Temps, 1'39" 3-5 pour le mille du prix Selima. Ont aussi couru: Sandstone, Clever Girl, Valse, Our Crest, Balcony.

CINQUIEME COURSE

1—Black Hélène, 116, Meade, $4,-40, 3.50, 2.50, 2—Blood Root, 110, Balaski, $3.50, 2.50, 3—Firethorn, 124, Arcaro, $3. Temps, 2'3" 3-5 pour le mille et quart du handicap du Maryland.

SIXIEME COURSE

1—Hindu Queen, S. Renick, $8.60, 4.30, 3.40, 2—Carlotinier II, Balaski $3.80, $3, 3—Dowdy Dell, Meade $2.40. Temps, 1'46" 1-5 pour un mille 1-16.

SEPTIEME COURSE

1—Keep Out, W. Horn, $4.90, $4, $2.50. 2—Canimar, J. Renick, $6.90 3.20, 3—Golden Play, Rosengarten, $2.30. Temps, 2'7" 4-5 pour un mille et quart.

NOTE— Le pari double que portaient Night Court et Red Wagon a remboursé $56,80.

ASHBURY FAIT PARTIE DE 6 A 6

MONTREAL. — Le collège Ashbury, d'Ottawa, et le collège Bishop, de Lennoxville, ont fait partie égale de 6 à 6, dans une exhibition de rugby qui eut lieu ici samedi matin.

QUEEN'S RESTE BIEN EN PLACE CHEZ SAVANTS

LES ETUDIANTS DE KINGSTON OBTIENNENT LA DECISION SUR CEUX DE L'UNIVERSITE WESTERN.

LONDON — L'université Queen's s'est maintenu dans la course au championnat de la ligue de rugby Intercollégiale, grâce à la victoire de 4 à 1 qu'elle a remportée samedi sur le Western, dans un match intéressant qui eut lieu au stade Little. C'était la troisième défaite consécutive de l'équipe locale.

Les chances étaient égales à 1-1 quand les troupes se mirent à l'oeuvre dans la période finale.

Une erreur de Sherk à trois verges des buts locaux permit à Queen's de frapper trois rouges. Les visiteurs profitèrent en effet de toutes les occasions qui se présentaient et Munro hissa le ballon une fois à la ligne neutre et deux fois à Box pour des rouges.

Le Western méritait certes un meilleur sort car, en général, il tint en respect la puissante troupe de Queen's.

LES ALIGNEMENTS

Queens'		Western
Sonshine	voltigeur	Kenny
Barnabé	quart	Box
Krug	demi	Shale
Munro	"	Sherk
Edwards	"	Rider
Barker	centre	Rankin
Peck	intérieur	Veroni
Weir	"	Ewener
Zvonkin	milieux	Bell
Kirkland	"	Smith
Jones	extérieur	Carver
Wing	"	Pryce

Subs. le Queen's—Stollery, Thompson, Dafoe, Earl, Dennis, Bews, Scott et Lewis.

Subs. du Western — Potts, Stapleton, McLeod, Robarts, Lind, Willis, Killoran et Mitchell.

Arbitre—Bartlett, Toronto.

Juge du jeu—Barton, Toronto.

Lignes—Sox Kress, Toronto.

HAY CHOISI PAR LONDON

LA DIRECTION N'AVAIT QUE L'EMBARRAS DU CHOIX EN NOMMANT UN INSTRUCTEUR.

LONDON. — Georges Hay, ex-étoile de Régina, qui a dirigé les Olympiques de Détroit en 1932, a reçu une offre pour devenir gérant du Tecumseh, de la Ligue Internationale. Il est venu à London dimanche pour une entrevue avec le président du club, Jack Anderson. L'an dernier, il a conduit le club champion de la Ligue Michigan-Ontario.

Les noms de John Ross Roach et d'As Bailey, autrefois du Maple Leaf de Toronto, ont été mentionnés comme candidats possibles à la position. Ray Lawson, l'un des directeurs de London, a fait un voyage à Toronto et à son retour il a annoncé l'engagement de Hay.

Jack Anderson a déclaré qu'il n'avait pas l'intention d'échanger Speedy Groh au Cleveland, mais qu'il veut le garder sur son alignement. Harry Holmes, gérant des Falcons de Cleveland, a annoncé il y a quelque temps qu'il aimerait avoir les services de Groh.

STAND PAT A PRIS LA PALME

LE COURSIER DE SEAGRAM BAT UN GROUPE IMPOSANT DANS LE HANDICAP.

BOSTON. — Stand Pat, rejeton de John-P. Grier, a porté les couleurs d'Edouard Seagram à la victoire dans le handicap du Massachusetts, épreuve principale de la séance de samedi au champ de Suffolk Downs.

Stand Pat conclut le voyage d'un mille en 1'37" 1-5 pour abaisser de 3-5 de seconde le record local qu'Ebony Lady avait établi le premier jour de la réunion.

Le vainqueur prit la tête au dernier furlong et battit Ajaccio d'une demi-longueur.

Le résultat

1—Stand Pat, 120, Woolf, $6,60, 3.60, 2.80; 2—Ajaccio, 117, Luther, $3.20, 2.60; 3—Ted Clark, 112, Almers

L'Université cloue deux fois le Hull-Volant

Nos étudiants ont pris la mesure de la troupe hulloise

Varsity enlève le premier engagement par 8 à 5 et le deuxième, au pointage de 6 à 4. — Du jeu intéressant de part et d'autre.

L'équipe intercollégiale de l'Université d'Ottawa a pris la mesure du Hull-Volant, par 8 à 5, dans une partie de rugby qui eut lieu samedi sur l'Ovale et qui fournit du sport fort intéressant.

Brennan fit une rouge pour les Savants au début de la période initiale et Hull compta sa touche dans la deuxième, grâce à Evraire qui réussit une course de 75 verges.

Le Varsity bâcla les affaires dans le quart final. Davis fit deux fois 5 verges pour porter le jeu à quinze verges du but transpontin, puis Wesley enfonça la ligne pour une touche qui ne fut pas convertie.

Brennan frappa peu après une rouge.

AUTRE SUCCES

L'équipe scolastique du Varsity rabahit Hull dimanche après-midi pour encore une fois, le Volant piquer dans. Le pointage fut de 6 à 4. Les Hullois jouèrent de malheur à plusieurs reprises.

Marion compta une touche pour le Varsity et Driscoll une rouge.

W. Tremblay fit trois rouges et marque une au compte du Volant.

Voici les alignements:

PARTIES DE SAMEDI

Hull-Volant.	Varsity
Centres	
Lalonde	Sweetnam
Milieux	
Latrémouille	Davis
Monette	Gobeille
Intérieurs	
P. Proulx	Desjardins
Angrignon	Bellefeuille
Extérieurs	
O'Reilly	Cadieux
Carrière	Barré
Voltigeurs	
Ferrone	Kealy
Quarts	
Tremblay	Suzar
Demis	
Arsenault	Lussier
B. Evraire	Brennan
W. Waters	Sweeny
Substituts	
H. Hutchingame	Cunningham
H. Olsen	Kiell
R. St-Laurent	O'Flherty
J. Lalonde	Corcorari
E. Sauvageau	Clancy
Ph. Cholette	Cowan
A. Grégoire	Gignac
J. McNulty	
A. Meloche	
A. Brunet	

Arbitre, McMillan. Juge du jeu, Lafleur. Lignes, McAndrew.

PARTIE DE DIMANCHE

Varsity.	Hull-Volant
Centres	
Cunningham	J. McNulty
Milieux	
Poirier	E. Latrémouille
Hayes	A. Meloche
Intérieurs	
Bégin	W. Waters
Valiquette	J.-P. Proulx
Extérieurs	
Roy	R. St-Laurent
Marion	Ph. Cholette
Voltigeurs	
Quarts	
Picard	W. Tremblay
Demis	
Giroulx	R. Arsenault
Hamelin	B. Evraire
Driscoll	B. Foucault
Substituts	
Rocheleau	R. Lalonde
Fortier	J. Lalonde
Bourdon	H. Olsen
Tittley	G. Angrignon
Brisebois	A. Brunet
Lamarche	A. Grégoire
Gagné	K. O'Reilly
Lozier	J. Ferrone
Laperrière	A. Jodoin
	E. Valiquette

Arbitre, Ab. Sinclair. Juge du jeu, E. Labelle. Chef ligueurs, R. Caron

L'U. NOTRE-DAME TRIOMPHE DU PITTSBURG

LES RAMBLERS ONT TERRASSÉ LES CORSAIRES

L'UNIVERSITE NOTRE-DAME CONNAIT DE NOUVEAU SUCCES.—LES PRINCIPALES PARTIES DE SAMEDI CHEZ L'ONCLE SAM.

SOUTH-BEND. — L'Université Notre-Dame a pris la mesure de Pittsburg, au pointage de 9 à 6, dans une intéressante partie de rugby qui eut lieu samedi au stade Cartier.

Les visiteurs donnèrent une belle exhibition, mais Notre-Dame l'emporta, grâce à sa supériorité dans les duels aériens.

LES RESULTATS

Voici les résultats des principales parties jouées samedi aux Etats-Unis:

Pittsburg, 6; Notre-Dame, 9.
St-François, 0; St-Laurent, 6.
Lehigh, 0; Penn State, 26.
Johns Hopkins, 0; Washingtgon Collège, 10.
Carleton, 6; St-Olaf, 0.
Nord-Dakota, 6; Sud-Dakota, 6.
Michigan, 20; Wisconsin, 12.
Purdie, 19; Chicago, 0.
Tulane, 0; Minnesota, 20.
Duke, 0; Géeorgie Tech, 6.
Guilford, 0; William et Marie, 44.
Maryland, 6; Virginie Militaire, 0.
Middlebury, 14; Tufts, 20.
Connecticut, 7; Worcester Tech, 6.
Iowa State, 0; Oglahoma, 16.
Nébraska, 0; Kansas-State, 0.
Amherst, 12; Rochester, 0.
Arnold, 0; Maine, 26.
Harvard, 0; Armée, 13.
Rutgers, 6; Princeton, 29.
Marine, 6; Yale, 7.
Colombia, 0; Penn, 34.
Lehiggh, 0; Penn State, 26.
Temple, 13; Carnegie Tech, 0.
Ohio Wesleyan, 10; Syracuse, 18.
Nord-Caroline, 14; Davidson, 0.
Darthmouth, 41; Brown, 0.
Union, 0; Vermont, 6.
Providence, 26; Colby, 0.

BUFFALO VAINQUEUR

Alfred, 0; Buffalo, 7.
Lowell Textile, 0; Collège de N.Y., 19.
Northwestern, 7; Ohio State, 28.
U. Catholique, 13; Détroit, 7.
Michigan State, 6; Collège de Boston, 18.
Indiana, 0; Cincinnati, 7.
Tolédo, 16; Case, 7.
Baldwin Wallace, 14; Western Reserve, 27.
Penn Militaire, 7; ew-York, U. 33.
Colgate, 52; Lafayette, 0.
Bates, 6. U. de Boston, 6.
R.I. State, 6; Mass. State, 7.
Vanderbilt, 7; Fordham, 13.
Holy Cross, 13; Manhattan, 13.
New-Hampshire, 0; Springfield, 13.
Géorgie, 13; Carolina State, 0.
Lasalle, 0; Villanova, 20.

HUDDERSFIELD RESTE EN TÊTE

SA VICTOIRE SUR GRIMSBY LE LAISSE AU PREMIER CROCHET DE LA LIGUE D'ANGLETERRE.

LONDRES — Huddersfield a gardé la tête dans la ligue de ballon d'Angleterre, grâce à la victoire de 1 à 0 qu'il a remportée samedi sur Grimsby Town. Il n'a toutefois pas réussi à accroître sa marge sur ses plus dangereux rivaux, vu que Sunderland et Derby-County ont aussi gagné leurs parties.

Sunderland a battu Wolverhampton, par 4 à 3, et Derby-County a enfilé l'unique point du conflit avec les Rovers de Blackburn.

Huddersfield a maintenant 16 points à son crédit. Sunderland et Derby en ont chacun 15.

Middlesbrough tombe en quatrième place avec 14 points, par suite de sa joute égale avec Leeds-United.

L'Albion de West-Bromwich a causé la plus vive surprise de la journée aux dépens d'Aston Villa qu'il battit, par 7 à 0. Portsmouth a infligé à l'Arsenal une défaite de 2 à 1. Everton a tapé Chelsea, par 5 à 1.

ST-PASCAL BAYLON

NAISSANCES:

ST-PASCAL-BAYLON, 21 — A M. et Mme Auger Ouellette (Valéda Tessier), un fils, Joseph-Alfred-Gaston-Aurélien. Parrain et marraine, M. et Mme Ubald Ouellette, oncle et tante. Porteuse, Mme F. Ouellette, tante.

A M. et Mme Albert Pilon (Rolande St-Pierre), une fille, Marie-Anna-Jeanne d'Arc. Parrain et marraine, M. et Mme Antoine Pilon, grands-parents. Porteuse, Mme Patrice Lalonde, tante.

Sont allés à Ottawa lundi pour connaître les résultats des élections donnés par Le Droit: MM. et Mmes Ubald et Fernand Ouellette et M. Roger Ouellette, fils de M. et Mme Ubald Ouellette.

Nous aurons le 24 octobre une partie de cartes, organisée par les Dames de Sainte-Anne, au profit de l'église. Un prix de présence est offert par le personnel de la Banque Provinciale. Il y aura tirage d'un $5 en or. De nombreux prix seront distribués. Venez en foule. Bienvenue à tous.

M. Maxime Parent, fils, et Mme Parent ont rendu visite à leur fils Conrad, au collège Bourget, de Rigaud.

M. et Mme H. Parent ont visité leurs fillettes à Eastview.

Mlle Irène Brunet, d'Ottawa, est revenue dans sa famille.

Etaient en promenade dimanche chez M. et Mme I. Guindon: MM. H. Guindon, de Plantagenet, S. Gareau, F. Généreux, C. Lafleur de Rockland, Mlles G. Guindon et Rolande Guindon de Lafontaine.

GRAND SLAM GAGNE LE PRIX DU JOCKEY-CLUB

TORONTO MÈNE CHEZ LES SAVANTS

LE CHAMPION BRITANNIQUE

JEAN BOROTRA, célèbre as de France, a enlevé samedi le championnat de paume au filet britannique sur courts couverts. Il prit la mesure de NIGEL SHARPE, dans la partie finale du grand tournoi annuel au club de la Reine.

LE VARSITY A PASSÉ BÂTON AU CLAN McGILL

DEUX TOUCHES OPPORTUNES ASSURENT LA VICTOIRE A LA BANDE DE LA VILLE-REINE.

TORONTO. — L'Université de Toronto a repoussé une attaque sensationnelle de McGill en dernière période, gagné la partie de samedi, au pointage de 12 à 7, et pris la tête du concours de rugby intercollégial.

Une foule de 15.000 personnes fut témoin d'un combat acharné au possible.

La machine rouge, luttant désespérément en quatrième strophe, acula le Varsity à son but, enfonça la ligne ennemie à deux ou trois reprises et bouscula Anton pour une touche qui ne fut pas convertie.

Toronto fit sa première touche dans le deuxième paragraphe, à la suite d'une passe de 30 verges que Hugh Marks lança à Connelly, et sa deuxième en troisième session, quand Westman échappa le coup de Gray à l'entrée de son but.

Oakley sauta derrière Westman et se jeta sur le ballon.

LES ALIGNEMENTS

McGill	Position	Toronto
	Voltigeur	
Riddell		Valeriote
	Demi	
Westman		Marks
MacArthur		Connelly
Macquarrie		C. Gray
	Quart	
Byrne		Coulter
	Centre	
F. Wigle		T. Williams
	Intérieur	
Ruschin		Casson
Freeman		McLachlan
	Milieu	
Hornig		Greco
Drury		Oakley
	Extérieur	
Létourneau		Holden
Robb		Burke

Subst. de McGill— D. Wigle, Savage, Mack, Novinger, Bourne, Anton, Walker, Stockwell.

Subst. de Toronto— B. Gray, Edwards, Webber, Kuntz, Miller, Buck, Lynch.

Arbitres— Consiglio et Mungaven; lignes— Sutton.

LES FAVORIS ONT FAIT PIÈTRE DANS LA RICHE BOURSE

Coldstream et Red Rain échouent encore. Le coursier de l'écurie Bomar à l'honneur.

LOUISVILLE en Kentucky. — Grand Slam a gagné le prix du Jockey-Club, classique juvénile disputée samedi à Churchill Downs, sur la distance d'un mille. Le vainqueur fit le voyage en 1'39" 1-5 pour battre Hollyrood et Boston Pal et encaisser le gros magot d'une bourse ajoutée de 5000 dollars.

Coldstream, de l'écurie Schaffer, et Red Rain, champion de C.-V. Whitney, firent piètre figure.

Après un délai de quelques minutes, le groupe partit en bon alignement et Coldstream battait la marche, ayant sur ses talons Erin Torch, Emileo et Grand Slam.

Ce dernier, courant sous les couleurs de l'écurie Bomar, améliora rapidement sa situation et, en prenant le coin final, contourna les meneurs.

COLDSTREAM FAIBLIT

Coldstream faiblit à ce moment et en le temps de le dire cessa d'être un facteur.

Grand Slam, avec Hanka sur le dos, s'en fut alors à une victoire facile de deux longueurs et demie sur Hollyrood, l'espoir de Hal Price Headley.

Boston Pal, à C.-R. Thompson, se fit battre d'une longueur. Red Rain partit de la dernière place et conclut au quatrième crochet. Coldstream finit en cinquième place.

La part du vainqueur s'éleva à 9835 dollars.

La victoire sourit aux Néo-Zélandais

LONDRES — L'équipe de rugby de la Nouvelle-Zélande a triomphé des Services unis, au pointage de 6 à 5, dans une partie intéressante qui eut lieu samedi.

Les Touristes n'ont essuyé qu'une défaite depuis leur arrivée en Grande-Bretagne.

FORD SMITH A BELLE CHANCE

IL S'ATTAQUE DEMAIN SOIR AU FORMIDABLE CHARLEY RITZLAFF. — CORMIER CONTRE MILLER.

NEW-YORK.— Après avoir prouvé indiscutablement qu'il n'était pas de la catégorie des "jambons" de l'arène en obtenant facilement la décision contre Buddy Baer le 24 septembre à New-York, le jeune poids-lourd Ford Smith sera soumis mardi à l'une des plus rudes épreuves de sa carrière quand il aura comme adversaire le solide batailleur qu'est Charley Retzlaff.

Smith a fait si bonne impression auprès des experts en la matière qu'on le favorise pour obtenir la décision et l'on considère que la seule chance qu'ait Retzlaff est de mettre son rival hors de combat.

Le vainqueur se verra probablement offrir quelque autre combat important avec l'un des meilleurs hommes de sa classe, tandis que le perdant a toutes les chances d'être relégué dans l'ombre durant une certaine période. La rencontre sera disputée à St-Paul et sera de 10 rondes.

L'un des plus importants combats de la semaine sera aussi celui de Freddie Miller, champion poids-plume du monde, avec Vernon Cormier. Boston sera témoin de cette bataille de 10 rondes.

Miller est nettement favorisé pour donner une leçon de boxe à son ambitieux adversaire.

"Je vois que vous n'êtes pas très familier avec cette cellule...

"Non, on me donnait plutôt la cellule voisine...

(Smith's Weekly, Sydney)

ABERDEEN AU PREMIER CLOU

IL SE HISSE SUR LE TRONE DE LA LIGUE DE BALLON D'ECOSSE. LE CELTIC SE TIENT A LA TETE.

GLASGOW — Voici les résultats des parties de ballon jouées samedi dans la ligue Ecossaise:—

PREMIERE DIVISION

Aberdeen, 2; Queen's Park, 1.
Albion Rovers, 2; Queen of South, 0.
Ayr-United, 3; Partick Thistle, 1.
Celtic, 4; Airdrieoniens, 0.
Dunferline, 1; Motherwell, 3.
Hamilton, 3; Kilmarnock, 2.
Hiberniens, 2; Dundee, 1.
Rangers, 1; Hearts, 1.
St-Johnstone, 2; Hearts, 1.
Third Lanark, 1; Arbroth, 1.

DEUXIEME DIVISION

Alloa, 3; Brechin-City, 1.
Dumbarton, 1; Forfar Athletic, 2.
Dundee United, 4; East Fife, 2.
Falkirk, 3; Edimbourg, 0.
King's Park, 1; Cowdenbeath, 4.
Montrose, 3; East Stirling, 1.
Morton, 1; St-Mirren, 0.
Raith Rvers, 2; Leith Athletic, 4.
St-Bernard, 1; Stenhousemuir, 2.

LES ANGLAIS ONT TRIOMPHÉ

ILS GAGNENT SUR L'IRLANDE DANS LEUR RENCONTRE INTERNATIONALE.

BELFAST—L'Angleterre a battu l'Irlande, par 3 à 1, dans une partie de ballon qui eut lieu ici samedi, en présence de 40.000 spectateurs.

Les Irlandais, favorisés du vent dans la première demie, comptèrent alors leur unique point. Dans l'autre session, l'Angleterre prit contrôle du jeu et enfila trois points de suite.

La partie se déroula sur un terrain humide et sous de fréquents orages.

Les Irlandais menèrent une ronde endiablée dans la première demie et, après 18 minutes, de travail, J. Browne poussa le ballon derrière Sagar.

La pression anglaise qui suivit l'intermission fut couronnée de succès. Tilson, centre de Manchester-City, compta en peu de temps deux beaux points, puis, quelques instants avant la cloche finale, Brook, autre as de Manchester, trouva la coin de la cage irlandaise.

BRADDOCK VEUT RUDE COGNEUR

LE PROCHAIN COMBAT DU CHAMPION AURA TOUT PROBABLEMENT LIEU A CHICAGO.

CHICAGO. — Lorsque James-J. Braddock défendra son titre de champion mondial contre le boxeur poids-lourd Joë Louis, la bataille aura probablement lieu à Chicago.

Braddock lui-même a déclaré qu'il espérait que le combat serait disputé dans cette ville en juin ou septembre. Jimmy ajoute qu'il aime rencontrer de forts cogneurs tel qu'il l'a toujours fait durant les dix dernières années parce qu'il sait ce que ces adversaires ont l'habitude de faire dans l'arène.

Pacifique Canadien

Bas Tarif

9.25 p.m., vend. 1er nov. et tous les trains sam. le 2 nov.

D'OTTAWA ET RETOUR A

North Bay . .	$4.55
Sudbury . . .	$6.55
Rouyn	$9.05
Timmins . . .	$9.75
Chalk River	$ 2.30
Mattawa, Ont.	3.70
Témiscamingue	4.50
Chapleau	10.00
S. Ste-Marie, Ont.	10.15
Noranda	9.05
Haileybury	6.75
Kirkland Lake	8.00
Cochrane	9.65

Retour du point de destination jusqu'à mardi soir, 5 nov., exceptés les billets pour North Bay bons pour retourner sur le train No 8 à 2.05 a.m., merc., 6 nov.

Enfants de 5 à 12 ans— DEMI-TARIF.

Billets bons dans les wagons de première classe seulement. Aucun bagage enregistré.

Achetez vos billets de bonne heure à 83, RUE SPARKS — Queen 1070
GARE UNION — Queen 761

Leeds et Salford gagnent les coupes de la ligue de rugby d'Angleterre

LONDRES.—Leeds et Salford ont décroché samedi les coupes offertes par la Ligue de rugby d'Angleterre.

Leeds a pris la coupe du Yorkshire, grâce à la victoire de 3 à 0 qu'il remporta sur York, et Salford mérita la coupe du Lancashire, par suite de la défaite qu'il infligea à Wigan, dans la finale disputée à Warrington. Le pointage fut de 15 à 7.

Des foules considérables furent témoins des parties décisives de ces tournois annuels.

BOROTRA PREND LES HONNEURS

L'AS DE FRANCE ENLEVE LE CHAMPIONNAT DE PAUME BRITANNIQUE SUR COURTS COUVERTS.

LONDRES. — Jean Borotra, as français, a décroché le championnat de paume au filet britannique sur courts couverts, par suite de la victoire qu'il remporta samedi sur Nigel Sharpe, d'Angleterre, dans le match décisif du tournoi annuel au club de la Reine.

Le pointage fut de 6-0, 6-2, 6-0.

LE RUGBY DANS L'EST CANADIEN

LIGUE INTERPROVINCIALE
Hamilton, 23 ;Ottawa, 12.
Toronto, 14; Montréal, 7.
LIGUE INTERCOLLEGIALE
Toronto, 11; McGill, 7.
Queen's 4; Western, 1.
INT. INTERCOLLEGIALE
O.A.C., 47; Western, 1.
McMaster, 29; Varsity, 8.
R.M.C., 16; Queen's, 5.
UNION D'ONTARIO
Balmy Beach, 34; Hamilton Cubs, 0
U. D'ONTARIO
Oshawa, 3; Belleville, 2.
Peterboro, 8; Cobourg, 3.
Camp Borden 26; Owen Sound, 11.
Niagara, 6; Thorold, 5.
Sudbury, 10; North Bay, 0.
ONTARIO JUVENILE
Ste-Catherine, 14; Fort Erié, 3.
Windsor, 31; Petrolia, 1.
Queen's, 3; Kingston, 1.
K.C.V.I., 14; R.M.C., 8.
JUVENILE D'OTTAWA
St-Pat's, 4; Strathcona, 0.
INTERSCOLAIRE
Ashbury, 6; Bishop's 6.
EXHIBITIONS
U. d'Ottawa, 8; Hull-Volant, 5.
U. d'Ottawa, 6; Hull-Volant, 4.

Madame Daggs au nouveau laitier.

...et voici la photo de mon mari. Vous saurez donc à qui vous avez affaire.

(Smith's Weekly, Sydney)

INTERCOLLEGIALE INTERMEDIAIRE

GROUPE DE L'EST

	J.	G.	P.	N.	Pr	Ct.	Pt
McGill	2	1	1	0	15	8	2
Loyola	2	1	1	0	8	9	2
Bishop's	2	1	1	0	4	10	2

GROUPE DE L'OUEST

	J.	G.	P.	N.	Pr	Ct.	Pt
McMaster	3	3	0	0	81	13	6
Varsity	3	2	1	0	41	34	4
O.A.C.	3	1	2	0	50	17	2
Western	3	0	3	0	8	116	0

GROUPE CENTRAL

	J.	G.	P.	N.	Pr	Ct.	Pt
R.M.C.	2	2	0	0	36	5	4
Queen's	2	1	1	0	10	17	2
Ottawa	2	0	2	0	1	25	0

SATION BATTU DANS LE PRIX

PSYCHIC BID ETABLIT UN RECORD A EMPIRE-CITY EN GAGNANT LE SCARSDALE.

NEW-YORK. — Quatre candidats seulement se firent la lutte dans le handicap Scarsdale, classique de 5000 dollars ajoutés qui occupait la place d'honneur au programme de la séance de samedi à Empire-City.

Sation, lourd favori, trouva un peu longue la distance d'un mille et 70 verges qu'il lui fallu parcourir avec 128 livres sur le dos et dut se contenter de la deuxième place.

C'est Psychic Bid, avec Corona en selle, qui enleva la palme. Psychic Bid se sentait tellement dans son élément qu'il établit un nouveau record local de 1'42".

Mid-Victorian arriva troisième et Round Table quatrième.

LE CLASSEMENT

LIGUE INTERPROVINCIALE

	G	P	Ph	Ctre	Pts
Argonautes	5	0	53	30	10
Hamilton	3	2	51	35	6
Ottawa	2	3	59	6	4
Montréal	0	5	27	58	0

UNION D'ONTARIO

	G	P	Ph	Ctre	Pts
Sarnia	2	0	27	1	4
Balmy Beach	1	1	34	1	2
Hamilton Cubs	0	2	1	60	0

LIGUE INTERCOLLEGIALE

	G.	P.	N.	Pr	Ctre	Pts
Varsity	2	0	1	34	10	5
McGill	2	1	0	37	25	4
Queen's	1	1	1	13	12	3
Western	0	3	0	9	46	0

JUVENILE D'OTTAWA

	G	P	Ph	Ctre	Pts
St-Patrice	2	2	0	0	4
Burgs	2	0	1	1	1
Strathcona	2	0	1	1	1

GREENBERG EST LE PLUS UTILE

LES REDACTEURS SPORTIFS LUI DECERNENT LA COURONNE DANS LA LIGUE AMERICAINE.

PHILADELPHIE — Hank Greenberg, 1re-base des Tigres de Détroit, a été proclamé le joueur le plus utile à son club au cours de la campagne de 1935 dans la ligue Américaine. Le choix a été fait par huit rédacteurs sportifs qui accordèrent à Hank le maximum de 80 points.

Wesley Ferrell, lanceur qui gagna 25 parties au compte des Chaussons rouges, obtint 62 points pour se classer deuxième. Joë Vosmick, de Cleveland, en obtint 39, et Buddy Myer, de Washington, 36.

LE CLASSEMENT

Viennent ensuite les constellations suivantes:—

Lou Gehrig, Yankees, 29; Charley Gehringer, Détroit, 26; Mickey Cochrane, Détroit, 24; Roger Cramer, Philadelphie, 18; Julius Solters et Rollie Hemsley, St-Louis, 16 chacun; Jimmie Foxx, Philadelphie et Tommy Bridges, Détroit, 11 chacun; Ted Lyons, Chicago, 10; Lefty Grove, Boston, 8.

LA SURPRISE D'A. KRUEGER

IL ELIMINE SARAZEN DU TOURNOI DE GOLF PROFESSIONNEL.

TWIN HILLS en Oklahoma. — Alvin Krueger, de Beloit en Wisconsin, a causé une vive surprise en battant Gene Sarazen de 2 et 1 dans la deuxième série du tournoi de golf professionnel des Etats-Unis. Sarazen, aux dires des critiques, était le favori logique pour le championnat.

Paul Runyan, champion actuel, a battu Mortie Dutra, de Royal Oak en Michigan, par 3 et 2.

"Garçon, ce biftek est bien petit.!

"En effet monsieur. Mais vous verrez comme vous prendrez du temps à le manger. Vous serez étonné."

(Lustige Kolner Zeitung, Cologne)

LES MENEURS ONT TRIOMPHÉ

A LIGUE DE BALLON ANGLAISE FOURNIT UNE COURSE FORT INTERESSANTE.

LONDRES. — Voici les résultats des parties de ballon jouées samedi dans la ligue d'Angleterre.

PREMIERE DIVISION

Aston Villa, 0; West Bromwich Albion, 7.
Bolton Wanderers, 0; Liverpool, 0.
Brentford, 0; Stoke-City, 0.
Derby County, 1; Blackburn Rovers, 0.
Everton, 5; Chelsea, 1.
Huddersfield Town, 1; Grimsby Town, 0.
Middlesbrough, 1; Leeds United, 1.
Portsmouth, 2; Arsenal, 1.
Preston-North-End, 4; Manchester-City, 0.
Sheffield Wednesday, 3; Birmingham, 1.
Wolverhampton Wanderers, 3; Sunderland, 4.

DEUXIEME DIVISION

Barnsley, 1; Bury, 1.
Bradford-City, 2; Swansea Town, 1.
Burnley, 1; Notts Forest, 0.
Charlton Athletic, 1; Blackpool, 1.
Fulham, 1; Norwich-City, 1.
Hull-City, 2; Doncaster Rovers, 3.
Manchester-United, 3; Sheffield United, 1.
Newcastle-United, 3; Leicester-City, 1.
Plymouth Argyle, 4; West-Hamilton, 1.
Port Vale, 0; Southampton, 2.
Tottenham Hotspurs, 4; Bradford, 0.

LES COURSES À EMPIRE-CITY

LES FAVORIS ONT FAIT DU BON TRAVAIL. — POLLY REIGH S'EMPORTE SUR SUNANAIR.

NEW-YORK. —Voici les résultats des courses de samedi au champ Empire:

Première Course

1—Shining Sun, C. Watters, 8 à 5, 2; xx; 2—Play Chance, Hunter, 7 à 2, 6-5, 1-3; 3—Match Play, Rainey, 1 à 1, 4-1, 2-1. Temps, 1'10" pour environ six furlongs.

Deuxième Course

1—Granny's Trade, Rainey, 7 à 5, 2, 1-5; 2—Idle Along, Eye, 4 à 1, 3, 7-10; 3—Tell Why, Yager, 9 à 1, 4, 10, 1-3. Temps, 1'9" 4-5 pour environ six furlongs.

Troisième Course

1—Chance Ray, Corona, 7 à 5, 1-3. 2—Thorson, Malley, 5 à 1, 2-1, 3—Lady Higloss, Jones, 2 à 1, 4, 10, 1-4. Temps, 1'9" pour les six furlongs environ du handicap Rialto.

Quatrième Course

1—Psychic Bid, 112, Corona, 13 à 5, 1-2, xx; 2—Sation, 128, Hunter, 3, 1-6, xx; 3—Mid-Victorian, 105, 1, au pair, xx. Temps, 1'42" pour un mille et 70 verges du handicap Scarsdale, ouveau record local. A aussi couru: Round Table.

Cinquième Course

1—Polly Reigh, Corona, 3 à 1, au pair, 2-5; 2—Sunanair, Malley, 12 à 5, 1, 5-2; 3—Bogertin, Hébert, 7 à 2, 3-2, 1-2. Temps, 1'45" pour un mille et 70 verges.

Sixième Course

1—Big Show, Eye, 4 à 5, 1-4, xx; 2—Mad Wind, Watters, 4 à 1, 7-5, 3—Slave, Hébert, 10 à 1, 4-1. Temps, 1'53" 4-5 pour un mille un furlong.

MURRAY DEFAIT GOERGES LECLERC

MONTREAL. — Bobby Murray, de McGill, a enlevé le championnat de paume au filet intercollégial, grâce à la victoire de 6-0, 6-2, 6-2 qu'il a remportée samedi sur Georges Leclerc, de l'université de Montréal, dans le match décisif du tournoi annuel.

Leclerc n'a pas joué avec son entrain ordinaire.

SHARKEY N'AIME PAS JOË LOUIS

LE CI-DEVANT CHAMPION PRETEND QU'IL ENDORMIRA LE NOIR EN LE TEMPS DE LE DIRE.

NEW-YORK. — Jack Sharkey a déclaré que selon lui, Joë Louis n'était qu'un grand bon à rien, un "palooka" de première force et qu'il sera mis hors de combat dès la première ronde si jamais il se trouve face à face avec lui.

Sharkey veut suivre un entraînement rigoureux, puis se présenter au nègre qu'il couchera, dit-il, au tapis avant d'avoir eu le temps de recevoir des coups de poing.

GAINS FAIT BIEN EN ANGLETERRE

LE NOIR CANADIEN A CONNU LA FORTUNE DEPUIS SON DEPART DU PAYS. UN HOMME ESTIME DE TOUS.

TORONTO — Qui ne se souvient de Larry Gains, ce boxeur noir, le meilleur qu'ait probablement jamais produit le Canada durant deux décades?

Et pourtant, malgré sa réelle valeur, Gains ne fit jamais fortune dans son pays; c'est à peine si sa plus large bourse atteignit $20.000 dollars dont il ne lui restait plus grand'chose quand tous y avaient mis la main sous divers prétextes. Gains récoltait plus de bosses que d'argent. Il eut alors une idée géniale. Il partit pour l'Angleterre où enfin la fortune lui sourit.

Gains empocha des sommes rondelettes et s'acheta un joli cottage. Il élève bien ses trois enfants et est estimé de tous ceux qui le connaissent.

Gains a su de plus demeurer en excellentes condition physique et serait prêt à se battre contre tout venant à deux semaines d'avis.

CONFESSION

"Ne pouvez-vous pas sonner de la corne?

"Oui, mais je ne puis conduire une automobile...

(Die Woche im Bild, Olten)

BOURSE-FINANCE-COMMERCE

LES VALEURS HYDRAULIQUES FLÉCHISSENT À LA BOURSE

Canadian Hydro Electric perd 4½ points à 40. — Un faible volume de transactions sur le curb.— Quelques valeurs sont en forte demande à la bourse de Toronto. — Certaines valeurs secondaires du groupe de l'or s'affermissent.

MONTREAL, 21 (P.C.) — Après une ouverture très active, les transactions se mirent à fléchir à la bourse de Montréal aujourd'hui. Le marché présentait un aspect d'irrégularité de bonne heure cet après-midi.

Consolidated Smelters, une forte vedette, bavnait 3 points à 190 Canadian Celanese à 23 1-2 et Canada Cement à 6 1-4 gagnaient chacun un point. Dominion Bank, au cours de sa première apparition depuis plusieurs semaines, gagnait 26 points à 174.

Sous la pression des ventes à profit, Canadian Hydro Electric perdait 4 1-2 points à 40 et Shawinigan 3-8 de point à 18 3-8. Les autres valeurs hydrauliques étaient également un peu plus faibles.

Le fléchissement des services publics contribue beaucoup au fléchissement des valeurs hydrauliques qui enregistraient parfois des pertes de 5 points. On attribue ce fléchissement à la suppression des contrats hydrauliques par la province d'Ontario.

LE MARCHE DES MINES. (midi)

TORONTO, 21. (P.C.)— Le mouvement était très irrégulier aujourd'hui à la bourse de Toronto. Les valeurs secondaires du groupe de l'or se vendaient fermes tandis que les autres groupes, surtout celui des fondamentaux, accusaient des pertes assez sensibles. Les valeurs argent comblèrent une partie de leur pertes.

Les vedettes du groupe de l'or furent Central Patricia, Macassa et McKenzie. Macassa se vendait très activement à $3 et plus.

Les fondamentaux furent déprimés par la faiblesse du cuivre. Les cotes à Londres fléchissaient de 11 shillings la tonne. Noranda faisait une perte de 1-4 de point.

LES MARCHÉS DE BLÉ SONT PLUS FAIBLES

Le mouvement vers la baisse est général sur tous les marchés. Peu d'exportations.

WINNIPEG, 21. (P.C.) — L'amélioration de la situation européenne contribua pour une large part à faire fléchir les prix sur le marché des grains de Winnipeg.

A la fermeture, les prix avaient perdu de 1 1-8 à 1 cent. Les options du mois d'octobre étaient à 89 3-4, celles de novembre et de décembre à 90 1-8 et celles de mai à 94 cents.

Liverpool perdait de 7-8 à 1 1-2d tandis que Chicago et Minneapolis fléchissaient également. Buenos-Ayres perdait 3-8 de cent.

En même temps que se faisait sentir le mouvement de baisse, les livraisons de nouvelles aux entrepôts augmentaient considérablement.

Prix au comptant:—

BLE: No 1, dur, 91¼; No 1, nord, 89¾; No 2, nord, 87¼; No 3, nord, 82; No 4, nord, 76¼; No 5, 68¾; No 6, 63¾; picotin, 49¼; No 1, garnet, 85¾; No 2, garnet, 81¾; No 1, dur, 84¾; No 4, nord special, 72¾; No 5 special, 66¼; No 6 special, 59¼; sur voie 89¾.

AVOINE: No 2, c.w., 33; No 3, c.w., 27⅛; picotin extra 1, 27; No 1, picotin, 25⅛; No 2 picotin, 22¼; No 3, picotin, 20; sur voie, 32.

ORGE: No 3, c.w., et sur voie, 32½; No 4, c.w., 30½; No 5, c.w., 28; No 6, c.w., 26¼.

LIN: No 1, c.w., et sur voie, 140¼; No 2, c.w., 136¼; No 3, c.w., 124¼; No 4, c.w., 118¼.

SEIGLE: No 2, c.w., 40⅞.

Les Options:—

	Ouv.	Ferm.
BLE—		
Oct.	89⅛-⅝	89¾
Nov.	89⅜	90⅛
Dec.	90-89⅛	90⅛
Mai	94-93¼	94
AVOINE—		
Oct.	30¼	30
Dec.	28¾	28¼
Mai	31¾	31⅛
ORGE—		
Oct.	33⅛	32½
Dec.	34⅜	33⅜
Mai	37⅛-¼	36⅞
LIN—		
Oct.	140¼	140¼
Nov.		140⅝
Dec.	140	140
Mai	144	144
SEIGLE—		
Oct.		40⅞
Dec.	42-41⅞	41⅛
Mai	45⅝-¾	45⅝

Le niveau du marché

NEW-YORK, 21. — Cotes moyennes des titres représentatifs des services publics de la Bourse de New-York:—

	30 Ind.	15 Ferr.	15 S.p.
Samedi	71.6	24.4	38.4
Vendredi	69.7	24.0	37.9
Il y a un mois	65.9	25.8	36.1
Il y a un an	50.6	26.2	27.6
Haut 1935	71.0	27.6	39.3
Bas 1935	49.5	18.5	21.6
Haut 1934	61.4	43.0	40.6
Bas 1934	45.3	22.8	24.2
Le mouvement des dernières années:—			
Bas 1932	17.5	8.7	23.9
Haut 1929	146.9	153.9	184.3
Bas 1927	51.6	95.3	61.8

Marché des bestiaux

TORONTO, 21. (P.C.) — Les agneaux étaient en vedette avec une hausse d'environ 25 cents sur le marché des bestiaux de Toronto aujourd'hui. Les bêtes à cornes se vendaient très lentement tandis que les veaux et les moutons se vendaient fermes et que les porcs demeuraient instables.

D'après le bureau fédéral de l'industrie animale, les arrivages furent les suivants: 4.860 bêtes à cornes, 1.060 veaux, 550 porcs, 6.000 moutons et agneaux.

Quelques vaches de boucherie se vendaient de $2.50 à 3.50. Les autres qualités se vendaient très peu. Quelques convois de bonnes bêtes se vendaient de $4.50 à $5.00.

Dans la section des agneaux, les bonnes brebis se vendaient à $7.00 et parfois même jusqu'à $7.25. Les autres qualités se vendaient $5.00 à $6.25. Les moutons se vendaient fermes de $3.00 à $7.50. Les veaux bons, de $8.50 à $9.00; moyens, à $5.00; et ordinaires, de $4.00 à $4.50. Quelques veaux étaient à $9.50.

Les porcs étaient flottants comme d'habitude. La cote la plus élevée étaient $8.25 FAB pour les porcs à jambon et $9.00 au sortir du wagon.

Les cotes: —

Les veaux: bons et de choix, $8.50 à $9.00; moyens, $5.00 à $8.00; ordinaires, $4.00 à $4.50.

Les agneaux: bons, $7.00 à $7.25; moyens, $6.50 à $7.00; ordinaires, $5.00 à $6.25.

Les moutons: bons légers, $3.00 à $3.50; bons lourds, $2.25 à $3.00; ordinaires, $1.00 à $2.00.

COURS DES CHANGES ENTRE BANQUES

Le 19 octobre, 1935. Fermeture.

	New-York	Montreal
Cable Monnaie		
New-York, dollar	1-16-32 p.c. pr.	
Angleterre, livre:		
cable	4.91¾	4.98 15-16
chèque	4.91⅜	4.98 ⅞
France, franc	.0659¼	.0668-15-16
Belgique,		
franc	.0336⅞	.0341¾
belga	.1684⅜	.1700¾
Italie, lire	.0813	.0825
Espagne, peseta	.1567	.1387
Suisse, franc	.3256	.3303¾
Hollande, florin	.6780	.6880
Norvège, couronne	.2470	.2506
Danemark, couronne	.2195	.2227
Suède, couronne	.2535	.2572
Allemagne, reichsmark	.4026	.4085
Tchecoslovaquie, couronne	.0414½	.0420½
Grèce, drachme	.0095	.0096⅜
Brésil, milreis	.0540	.0548
Finlande, mark	.0218½	.0221¾
Chine, dollar H. K.	.4965	.5040
Pologne, zloty	.1888	.1915¾
Yougoslavie, dinar	.0229½	.0232¾
Japon, yen	.2839	.2922
Autriche schilling	.1833	.1916⅛
Roumanie, lei	.0067⅛	.0068½
Indes, rouple	.3719	.3773½

LE CHANGE

A MONTREAL:—

Livre Sterling: 4.9 3-8; dollar américain: 1.01 15-32; franc: 6.68 1-2.

A NEW-YORK:—

Livre sterling: 4.91 1-4; dollar canadien. 98 9-16; franc: 6.59 1-8.

A PARIS:—

Livre sterling: 74.65; dollars américain: 15.17; dollars canadien: 14.97.

LES PRIX DES PRODUITS SONT STATIONNAIRES

Le beurre et les oeufs sont exportés en plus forte quantité à Montréal.

MONTREAL, 21.—De lourdes exportations de beurre et d'oeufs furent effectués du port de Montréal la semaine dernière. 37.946 boites de beurre furent exportées contre 36.511 la semaine dernière et seulement 51 au cours de la semaine dernière et seulement 51 au cours de la semaine correspondante de l'année précédente. 5.685 caisses d'oeufs furent exportées contre 1.015 la semaine dernière.

Voici un tableau comparé des exportations de la semaine dernière:

La semaine dernière: Oeufs: 7.580 caisses; beurre, 23.520 boites; fromage, 23.724 boites.

Il y a un semaine: Oeufs: 9.288 caisses; beurre, 40,698 boites; fromage, 25.899 boites.

Il y a un an: Oeufs, 6.107 caisses; beurre, 6.476 boites; fromage, 20.379 boites.

LE BEURRE

Le beurre au wagon ou en lots partiels se vendait à 24 3-4 cents pour le No 1.

Les arrivages: 1,957 boites.

Le beurre en lots partiels aux détaillants à 26 cents pour le beurre solide, et 27 cents pour le beurre en moules.

LE FROMAGE

Les prix du fromage no 1 de l'Ontario de 12 1-2 à 12 3-4 et le No 1, Québec, de 12 3-4 à 13.

Les arrivages: 4,403 boites.

LES OEUFS

Les prix du gros, au wagon ou en lots partiels: A, gros, 36 à 37 cents; A, moyens, 34 à 35 cents; B, 25 à 26 cents; C, 22 à 22 1-2 cents.

A-1 gros	46c
A-1 moyens	44c
A-gros	40c
A-moyens	36c
B	30c.
C	25c

LES PATATES

Les patates nouvelles de Québec étaient de 80 à 85 cents le sac de 80 livres.

LES GRAINS

Blé Nord No 1	$1.02
Blé Nord No 2	.99c
Picotin, No 1	.42c
Orge, No 3, c.w.,	48c
Orge, No 5	45c
Montréal:	
1ère marque	$2.90 à $2.95
2ième marque	$2.70 à $2.75
Au baril	$2.65 à $2.70

En sacs de jute, livraison en divers points de la région moins 5 cents par sac pour commandes au comptant.

Farine de blé d'hiver:

Qualité de choix en lots partiels au baril	$3.40 à $3.50
Qualité de choix en lots divers, baril	$3.60 à $3.80
Farine de maïs blanc par baril livraison faite	$5.00

Engrais:—

Son	$18.75 à $19.25
Gru Rouge	$20.75 à $21.25
Gru Blanc	$28.25

(Prix à la tonne, sacs compris, livraison dans la région au taux de Montréal, moins 25 cents par tonne pour commandes au comptant. Grains, sacs pour brasserie, $22 la tonne, au gros: $24 la tonne au détail.

Avoine roulée sac de 90 livres livraison faite et y compris les taxes de ventes à $3.25.

Foin No 2 extra	$11.00
Foin en balles:	
Foin No 2 extra	$10.00
Foin No 3	$ 8.00

(Prix à la tonne, f.a.b wagons)

VOLAILLES

(Prix à livre aux détaillants pour volailles plumées.)

	Qualité "A"	
Volailles à rôtir	24	28
Volailles à bouillir	16	18
Poulets de choix	22	24
Poulets au lait	24	27
Dindes	22	23
Oies	13	16
Canetons du lac Brome	24	28
Canetons domestiques	17	20

2 cents de moins que la qualité A

MEURT SUBITEMENT

QUEBEC, 21 (P.C.) — En revenant dans la ville après avoir prononcé un discours à une assemblée de l'Action libérale nationale à Saint-Louis de Pintendre, M. Louis Poulin, voyageur de commerce de la Cie Miner Rubber, est tombé mort Il était âgé de 43 ans.

OBLIGATIONS PROVINCIALES ET MUNICIPALES

Fourni au "Droit" par la maison John Graham et Cie, Banquiers en placement, 85, rue Sparks, Ottawa. Q. 6261.

Province	%		Demande	%
Alta.	4	57	89.50	4.76
Alta.	4½	56	91.00	5.21
Alta.	5	48	95.00	5.60
Alta.	5	55	94.00	5.50
Alta.	5	59	96.00	5.29
Alta.	5½	47	98.00	5.78
Alta.	6	47	101.00	5.92
C.-B.	4	57	94.00	4.42
C.-B.	4½	51	98.00	4.70
C.-B.	4½	53	97.00	4.75
C.-B.	5	53	99.50	5.05
C.-B.	5	48	101.00	4.92
C.-B.	5	53	100.50	4.96
C.-B.	6	47	103.00	5.68
Man.	4	57	99.00	4.06
Man.	4½	56	103.00	4.28
Man.	5	54	106.00	4.52
Man.	5	59	107.50	4.48
Man.	5½	55	108.00	5.02
Man.	6	47	107.50	5.16
Sask.	4	53	89.50	4.90
Sask.	4½	45	98.50	4.75
Sask.	4½	51	96.00	4.88
Sask.	5	58	100.50	4.96
Sask.	5½	46	102.50	5.23
Sask.	6	52	105.50	5.50
N.-B.	4½	61	108.25	3.97
N.-B.	5	60	113.75	4.27
N.-B.	5½	50	112.75	5.31
N.-E.	4½	43	168.25	3.31
N.-E.	4½	52	109.25	3.56
N.-E.	4½	61	110.75	3.83
N.-E.	5	60	112.75	4.15
Ont.	4	62	104.00	3.75
Ont.	4½	44	108.50	3.41
Ont.	4½	50	107.50	3.80
Ont.	5	48	110.50	3.96
Ont.	5	60	113.00	4.15
Ont.	5½	46	112.00	4.14
Ont. Hyd. Com.	3½-4-5.52		101.75	4.27
Ont. Hyd. Com.	4	57	104.00	3.73
Ont. Hyd. Com.	4¾	70	106.50	4.37
Que.	4	52	106.50	3.48
Que.	4½	58	110.50	3.57
Que.	4½	63	112.50	3.75
MUNICIPALES				
Brantford	3	43	105.00	4.25
Calgary	5½	44	85.50	7.85
Edmonton	5½	45	87.50	7.31
Fort William	5	45	100.00	5.00
Halifax	5	61	112.50	4.19
Hamilton	5	50	104.50	4.57
Montreal	5	45	104.00	4.50
North-Bay	6	47	100.00	6.00
Ottawa	4½	45	104.50	3.99
Québec	5	59	106.50	4.46
Regina	5	44	80.50	8.21
St. John	4	46	101.50	3.82
Toronto	4½	55	107.50	3.94
Vancouver	5	69	90.50	5.62
Winnipeg	4½	61	100.25	4.48

LE RENDEMENT

Revue des Rendements des Valeurs Industrielles et d'Utilités Publiques inscrits sur les Bourses Canadiennes.

ACTIONS ORDINAIRES

	Taux Div.	Prix	Rend %
Commun:—			
Bell Telephone	6.00	131¾	4.55
B. A. Oil	.30	15	5.33
B. C. Power "A"	1.50	25½	5.88
Building Prod. "A"	1.00	28	3.57
Calgary Power	6.0c	120	5.00
Can. Malting	1.50	33¼	4.51
Can North. Power	1.20	21	5.71
Can. Bronze	.60	29	2.07
Can. Converters	2.00	25	8.00
Can. Cottons	4.00	38¼	10.32
Can. Foreign Inv.	1.60	21	7.62
Dom. Bridge	1.20	30	4.00
Dom. Glass	5.00	90	5.56
Dom. Textile	5.00	67	7.46
*Imperial Oil	.50	20¼	2.47
Imp Tobacco	.52½	12¾	4.12
Inter. Nickel	.52½	12¾	4.12
**Inter. Pete.	1.50	36⅞	4.07
McColl-Fron.	.80	13	6.15
Mont. Power	1.50	32⅞	4.56
Mont. Tramways	9.00	94	9.57
Nat. Breweries	1.60	37½	4.27
Ogilvie	8.00	164	4.88
Ottawa Power	6.00	77	7.79
Page Hersey	3.60	79	3.80
Penmans	3.00	45	6.67
Quebec Power	1.00	14½	6.90
Shawinigan	.50	18⅜	2.77
So. Can. Power	.80	13¼	6.04
Steel of Can.	1.75	53½	3.27
Banques:—			
Montreal	8.00	178	4.40
Nova Scotia	12.00	256	4.69
Can.-Nationale	8.00	129½	6.18
Commerce	8.00	150	5.33
Royale	8.00	159	5.03
Préféré—			
Can. Nor. Power	7.00	105	6.67
Can. Bronze	7.00	114	6.14
Can. Celanese	7.00	116¾	6.00
Can. Cottons	6.00	95	6.32
Can. Fair.-Morse	6.0c	90	6.67
Can. Foreign Inv.	8.00	107	7.48
Can. Gen. Elec	3.50	60	5.83
Can. Hy.-Elec.	6.00	44½	13.48
Dom. Glass	7.00	129⅞	5.39
Dom Textile	7.00	138	5.07
Goodyear	2.50	54¼	4.61
Jamaica P. S.	7.00	121	5.79
Mont. Cottons	7.00	80	8.75
Nat. Breweries	1.75	40	4.37
Ogilvie	7.00	146	4.79
Ottawa Power	6.50	103	6.31
Penmans	6.00	110	5.45
Power Corp.	6.00	91½	6.56
So. Can. Power	6.00	94	6.38
Steel of Canada	1.75	46½	3.76
Tuckett Tobacco	7.00	141	4.96
Walker-Gooderham	1.00	18	5.50

*N'incluant pas l'extra de 37½ cents paye en juin. 1935.

**N'incluant pas l'extra de 50 cents paye en juin. 1935

Mines (Extra non inclu)

*Dome	2.00	38.75	5.16
Hollinger	.65	13.50	4.82
Lake Shore	2.00	46.75	4.28
*McIntyre	2.00	36.25	5.52
Pioneer, B.C.	.80	9.88	8.12
Siscoe	.20	2.60	7.69
Teck-Hughes	.40	4.02	9.95
*Wr.-Hargreaves	.40	7.30	5.48

OBLIGATIONS

(Fournies par G.-A. Auger Valeurs de Placements, 56, rue Sparks, Ottawa. Tél Q. 1446)

	Int.	Echéance	Offre	Demande
MUNICIPALITES				
Montréal	4%	1 Oct. 1945	99½	101
St-Lambert	5½%	1 Mai 1954	101	102½
Hull	5%	1 Nov. 1937	101	101½
Québec	4½%	1 Oct. 1950	101	102½
INSTITUTIONS				
Diocèse d'Ottawa	4%	1 Sep. 1955		100
Diocèse d'Ottawa	4½%	1 Nov. 1949	101	102½
Sém St-Joseph	4½%	2 Jan. 1947	99	100
Frères Sacré-Coeur	4½%	1 Août 1945-55	99	100
Soeurs Miséricorde	4½%	1 Jan. 1945	99	100
Diocèse de Toronto	4%	1 Avril 1940	99½	100
Soeurs St-Joseph	4%	1 Août 1943-53		98½
Hôpital St-Luc	4½%	1 Août 1947	98	100

Monopole de l'Italie sur combustible à moteur

Un monopole pour contrebalancer l'effet des sanctions.

(P.C.-Havas)

ROME, 21 — Le gouvernement italien déclarera sous peu un monopole sur le combustible à moteurs, dans le but de contrebalancer les effets de l'interdit proposé dans l'application des sanctions de la S. des N., apprend-on aujourd'hui.

Il semble aujourd'hui évident que l'Italie est déterminée à ne pas laisser de côté les mesures en faveur de la paix. Sir Eric Drummond, ambassadeur anglais, et Mussolini sont à étudier des mesures pratiques, dit-on de source autorisée. Il est probable qu'un grand nombre de vaisseaux anglais seront retirés de la Méditerranée et on croit que l'Italie retirera aussi une partie de ses troupes de la Libye.

LES 2 PARTIES EN APPELLENT DU JUGEMENT

La compagnie Bishop ne veut pas de réduction de sa réclamation.

(Presse Canadienne)

MONTREAL, 21. — Les compagnies W.-I. Bishop et James MacLaren ont inscrit une demande d'appel en cour de revision contre un jugement de l'honorable juge White accordant à la W.-I. Bishop, une somme de $293.585, d'un montant de $412.846 réclamé de la James MacLaren.

L'objet du litige est un barrage érigé sur la Lièvre aux Rapides des Cèdres et terminé en juin 1930. La Commission des eaux courantes de la province de Québec s'en est emparé pour régler l'approvisionnement des usines d'électricité situées plus bas sur cette rivière.

La MacLaren a versé une somme de $916.723 à l'entrepreneur qui était la compagnie Bishop. Celle-ci a fait des réclamations supplémentaires pour travail, matériaux et services ou pour dommages encourus par de mauvais renseignements fournis à l'entrepreneur par la compagnie MacLaren.

UN ENFANT FRAPPE PAR UN CAMION SAMEDI

Un camion conduit par M. George Weston, 480 rue Booth, a frappé, samedi après-midi, un enfant de 7 ans, Roland Mercier, 540 rue Rochester et l'a blessé légèrement. L'enfant souffre de blessures à un pied.

M. Weston conduisit l'enfant à l'hôpital aussitôt après l'accident. Il raconta à la police qu'il corna en apercevant des enfants qui s'amusaient en face du no 540 rue Rochester mais que le jeune Mercier ne l'entendit probablement pas et se précipita en avant du camion.

A l'hôpital, on nous a déclaré que l'enfant n'avait aucun os brisé et qu'il souffrait seulement d'un léger écrasement du pied.

OBLIGATIONS DU GOUVERNEMENT

Fourni au "Droit" par la maison H. C. Monk et Compagnie, Banquiers en Placements, 75, rue Sparks, Ottawa. Queen 4830. Queen 4831.

OBLIGATIONS DU GOUVERNEMENT

Dues	%	Demande	Rapporte %
Oct. 15 1936	2	101.00	1.47
Nov. 15 1936	5	104.25	1.47
Mar. 1 1937	5	107.25	...
Dec. 1 1937	5½	108.15	1.78
Oct. 15 1939	2½	101.50	2.22
Oct. 15 1939	4	106.00	2.53
Sept. 1 1940	4½	109.50	2.56
Nov. 15 1941	5	110.25	3.20
Oct. 15 1942	3	102.50	2.68
Juin 1 1943	2½	100.50	2.48
Oct. 15 1943	5	111.25	3.43
Oct. 15 1944	4½	109.25	3.34
Oct. 15 1943-45	4	106.75	3.23
Fev. 1 1946	4½	109.25	3.47
Oct. 15 1944-49	3½	103.00	3.16
Oct. 15 1947-52	4	105.50	3.46
Juin 1 1950-55	3	100.25	2.99
Nov. 1 1946-56	4½	108.00	3.64
Nov. 1 1947-57	4½	108.00	3.69
Nov. 1 1948-58	4½	108.50	3.70
Nov. 1 1949-59	4½	108.50	3.74
Garantie par le gouvernement.			
G.T.P. 1962	3	99.75	3.02
C.N.R. 1944	3	101.25	2.87
C.N.R. 1945-50	3	100.25	3.00
C.N.R. 1951	4½	110.00	3.69
C.N.R. 1956	4½	110.00	3.81
C.N.R. 1957	4½	109.50	3.86
C.N.R. 1955	4¾	111.50	3.93
C.N.R. 1954	5	112.00	4.09
C.N.R. 1959	5	113.50	3.71
C.N.R. 1969	5	114.50	3.94
M.H.C. 1969	5	114.50	3.94
C.A.R. 1955	4	89.00	4.87

Le marché des produits

MONTREAL, 21 — Les oeufs, A, gros, 38 cents, A, moyens 35 cents; B, 36 cents; No C, 22 à 22 1-2

Le beurre: No 1, 24 cents.

Le fromage: Ontario, de 12 à 12 1-4 cents; Québec, 11 1-2 cents.

Les patates nouvelles de Québec se vendent de 75 à 77 cents.

TORONTO, 21 — Les prix du gros des produits, fournis par la Cie White étaient aujourd'hui:

Les oeufs, A, gros, 33 cents la douzaine; A, moyen, 32 cents; A, poulettes, 23 cents; B, 21 cents la douzaine; C, 18 cents la douzaine.

La crème à fouetter: No 1, 23 cts la pinte; No 2, 21 cents la pinte.

Le beurre No 1, 24 cents la livre; No 2, 23 1-2 cents la livre.

Les patates nouvelles de l'Ontario $1.00 le sac.

Du comptant pour votre automobiles usagé, si vous utilisez les annonces classées du Droit appelez Rid, 514.

FAITS-OTTAWA

Archibald Allen, 27 ans, de Buffalo, N.-Y., a été arrêté en fin de semaine par les constables P. Harkness et W.-H. Kennedy, de la police provinciale, au moment où il quittait l'hôpital municipal. Allen a été grièvement blessé au cours d'un accident d'automobile, survenu le mois dernier près de Kemptville, Ont., accident qui a coûté la vie de Mme Roy Hacks, de Baltimore, M.D. Allen a été conduit à Brockville où il subira son procès. Il est accusé de négligence criminelle.

• • •

Croyez-le ou non . . . un vol a été commis récemment à la maison de détention, avenue Bronson, qui est de fait la "prison" des jeunes délinquants. Une montre, un rasoir, un carnet et un chapelet ont été volés dans la chambre à coucher du surintendant, M. Charles Patrice. Le cambrioleur pénétra dans la chambre par une fenêtre du rez-de-chaussée. La police cherche activement le coupable.

Lord Tweedsmuir, nouveau Gouverneur Général du Canada, a été précédé à Ottawa par son automobile, une luxueuse limousine de fabrication anglaise. L'automobile de Son Excellence est arrivé à Montréal samedi à bord du "Montrose", et a été expédié à Ottawa immédiatement. Lord Tweedsmuir arrivera à Québec le 2 novembre.

• • •

Robert Richardson, 13 rue Elm, a été péniblement blessé à minuit et 20 dimanche matin lors d'une violente collision entre deux automobiles survenue à l'angle des rues Booth et Queen-ouest. Richardson a été transporté à l'hôpital Général, rue Water. Il fallut huit points de sture pour fermer la blessure qu'il portait à la tête. Le blessé a pu ensuite gagner sa demeure. Richardson voyageait avec un automobiliste qu'il avait rencontré à Hull et dont il ignore le nom. Le chauffeur quitta les lieux après l'accident. Auguste Dinelle, 16 1-2 rue O'Meara, était au volant de l'autre machine. La police informe.

• • •

Quatre fausses alarmes ont été sonnées en fin de semaine, ce qui porte à 14 le nombre de courses inutiles données aux pompiers depuis le commencement du mois. Il y eut plusieurs légers feux à Ottawa depuis samedi. En voici la liste: samedi, léger feu à l'arrière de la demeure de Frank Chapman, 95 rue Templeton, endommangeant aussi la boulangerie de Auguste Pasch, 188 avenue Russell; feuilles en feu à l'angle des rues Nelson et Osgoode; feu de cheminée à la demeure de L. Lucien Giroux, 426 rue Preston. Dimanche, feu dans des déchets au sous-sol des entrepôts de brasseurs, à 268 rue Queen; bardeaux en feu sur la toiture de la demeure de Mme W.-J. Davis, 812 rue Somerset-ouest. Lundi, bardeaux en feu sur la toiture des logements de J.-T. Rodgers et L. Albert, à 183 et 185 rue Forward; feu dans un hangar à l'arrière de la demeure de M. B. Archambault, 71 1-2 rue St-André; feuilles en feu à l'angle des rues Cumberland et Daly, et à l'angle des rues Wellington et Sparks.

• • •

Pour vol à l'étalage dans un magasin de la rue Rideau, Francis McGinn, 56 ans, sans domicile fixe, a été condamné en cour du magistrat ce matin à dix jours de prison. Il avait volé 5 paires de lacets.

• • •

L'hon. T.-B. McQuesten, ministre de la voirie en Ontario, a annoncé en fin de semaine que les personnes qui font l'achat d'automobiles pendant les mois de novembre et décembre ne seront pas tenues d'obtenir les plaques de permis de 1935 pour finir la saison, mais qu'ils pourront acheter immédiatement les plaques de 1936 qui leur serviront jusqu'à la fin de l'année prochaine. Cette nouvelle réjouit grandement les dépositaires d'automobiles et particulièrement les organisateurs du Salon de l'Automobile, qui aura lieu au Château Laurier vers la mi-novembre.

• • •

Pour immoralité grave, Matthew Mastro, 40 ans, sans domicile fixe, a été condamné en cour du magistrat ce matin à une période de six mois à la prison provinciale.

• • •

John Belliveau, 18 ans, 18 avenue King Edward, accusé de cambriolage à la demeure de M. Fordham MacCarthy, 22 rue Cumberland, a été libéré en cour du magistrat ce matin faute de preuve suffisante.

• • •

Hector Newton, 22 ans, 119 avenue Guigues, a été condamné en cour du magistrat ce matin à six mois de prison pour vol d'une somme de 12 dollars appartenant à Albert Tétreault, 180 rue Rideau.

• • •

Frank Hyvarinen, 40 ans, 450 avenue King Edward, qui s'était avoué coupable de voies de fait sur la personne de Lionel Poirier, a été libéré en sursis en cour du magistrat ce matin.

1832 1935

THE BANK OF NOVA SCOTIA INCORPORATED 1832

Des Facilités Uniques

PLUS d'un siècle d'expérience à faire face et à résoudre les problèmes du monde des affaires canadien a fourni cette ancienne Banque de facilités uniques pour toutes les opérations de banque d'aujourd'hui.

•

Service mondial dans toutes les opérations de banque

•

D'un océan à l'autre au Canada

•

TERRE-NEUVE, LA JAMAIQUE, CUBA, PORTO-RICO, REPUBLIQUE DOMINICAINE

•

NEW YORK, CHICAGO, BOSTON, LONDRES, ANGLETERRE

The BANK of NOVA SCOTIA

PLUS D'UN SIECLE DE SERVICE DE BANQUE

38-27F

Funérailles de la Révérende Sr Marie-Donatus

SERVICE CHANTE A LA MAISON-MERE DES SOEURS GRISES, CE MATIN.

Vendredi soir, le 18 octobre, les Soeurs Grises de la Croix avaient le regret de voir disparaitre une de leurs bonnes religieuses dans la personne de la Révérende Soeur Marie-Donatus, née Marie-Alodie Pelletier.

Elle était âgée de cinquante ans dont elle a passé trente-deux ans dans la vie religieuse.

Sa carrière fut consacrée à l'enseignement. Elle fut appelée à se dévouer dans les missions de Hull, Pointe Gatineau, Primrose et Bourget.

Les funérailles ont eu lieu ce matin en la chapelle de la Maison-mère. Le Révérend Père Od. Voyer, O.M.I., chapelain de la communauté, a chanté le service.

La défunte laisse deux frères: MM. Edmond Pelletier de Saint-Jaques l'achigan, Gustave Pelletier de Joliette, et une soeur religieuse dans la même communauté, Soeur Marie-Réparatrice.

Le "Droit" prie la communauté des RR. SS. Grises et les membres de la famille en deuil de croire à sa plus vive et respceteuse sympathie.

Visites pastorales de Mgr G. Forbes

Son Excellence Mgr Guillaume Forbes, archevêque d'Ottawa, faisait hier sa visite pastorale dans deux paroisses d'Ottawa: St-François-d'Assise et St-Antoine.

Son Excellence présidait au trône à toutes les messes qui furent célébrées à St-François hier. Un peu avant la messe de dix heures trente, tous les hommes se rendirent au monastère pour escorter Mgr l'Archevêque jusqu'à l'église. Pendant la messe Mgr était assisté au trône par le R. P. Euchariste, O.M.Cap., gardien du couvent d'Ottawa et curé de la paroisse, et par le R. P. Adolphe, O.M.Cap. Le chant fut interprété par le choeur de la paroisse sous la direction du R. P. Paul, O.M.Cap.

Mgr l'Archevêque se rendait dans la paroisse St-Antoine à 7 heures trente le même soir et fut reçu par tous les Pères et les novices du couvent des Servites de Marie. Les cérémonies de la visite pastorale eurent lieu ensuite à l'église et se terminèrent par la bénédiction du Très Saint Sacrement. Son Excellence était le célébrant. Il était assisté du R. P. Stephano Cheli, O.S.M., et du R. P. Jean-Marie Watier, O.S.M. Le chant fut exécuté par le choeur de la paroisse sous la direction du R. P. Jean-Marie Bertsche, O.S.M.

Chauffeur traduit

Pour louer rapidement vos logements, servez-vous des "annonces classées"

MEDECINS

DR PHILIPPE BELANGER, 189 Laurier-est. Spécialité: Chirurgie. Consultation 2 à 4 hres et 7 à 8 hres p.m. R.468.

DR J.-R. BELISLE, 15 Langevin Hull. Médecine et chirurgie Spécialité: Maladies des femmes, opératoires et non-opératoires. Sur rendez-vous. S. 3596

CLINIQUE DES MALADIES DE LA PEAU. Dirigée par le **DR A. SABETTA.** Assistant professeur de DERMATOLOGIE et SIPHILIGRAPHIE de l'Université de Montréal. Consultations sur rendez-vous. 188 Cooper. Queen 924.

DR DE HAITRE, des hôpitaux de Paris. 161 Stewart. Spécialités: Chirurgie. Maladie des femmes. Maladie des organes genito-urinaires. Consultation. 2 à 4 heures 30 et 7 à 8 heures 30 p.m. R. 63.

DR A. DROUIN, 197 Rideau. Spécialité, Yeux, Oreilles, Nez, Gorge. Consultation. 2 à 5 et 7 à 8 p.m. R. 4789.

DR ROLAND GAGNE, 433, rue Rideau. Tél. R. 245. Médecine et Maternité.

DR EUGENE GAULIN: Urologie. Consultations, 1-3 et 7-8 p.m. 545 King Edward. Rideau 457.

DR J.-LEO LALONDE, Médecine, Maternité, Chirurgie Rayon-X. Consultation, 1 à 3 p.m. et 7 à 8 p.m. 167 Boulevard St-Joseph. Sher. 5411.

DR J.-L. LAMY, 211 Stewart Spécialité. Chirurgie. Consultation 2 à 4 et 7 à 8 p.m. Rideau 1818.

DR L.-P. MANTHA (des hôpitaux de Paris), Médecine. Spécialités, Coeur, Estomac, Poumons. 333, rue Besserer. Sur rendez-vous. Tél. Rideau 521.

DR E. PERRAS, 166 Champlain, Hull. Tél. Sher. 3741. Spécialité: Rayon-X au bureau privé. Diagnostic et traitement. Consultation, 1 à 4 p.m., et de 7 à 8 p.m.

DR J.-L. PICHETTE, des Hôpitaux de Paris, 126 Hôtel-de-Ville. Hull **Chirurgie-Médecine. Consultations: 1 à 3 et 7 à 8 p.m. Sh. 122.**

DR DAMIEN ST-PIERRE, Edifice Transportation. Spécialités: électricité médicale. Maladies des femmes (non-opératoires). Diathermie-rayons-Ultra-violets. Tél. Rideau 2300.

Dr R.-F. VALIN, 165 Ave Laurier Est. Spécialité: Chirurgie exclusivement. Consultations— 1 à 3 p.m., et sur Rendez-Vous.

AVOCATS

AUGUSTE LEMIEUX, C. R., Avocat Ontario-Québec 18 rue Rideau. Queen 240.

DENTISTES

DR J.-A. GAUTHIER, 325 rue Dalhousie.

P. Ladelpha

Spécialiste pour les pieds. 100 Metcalfe Q. 2154

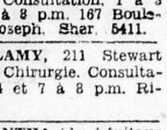

Bois Mou bien Sec

$5.50 LA CORDE

Coupé, $1.50 et $2 le voyage

RIDEAU WOOD YARD

61, rue St-Hyacinthe

Sher. 2380 HULL

Ouvrage en Feuilles Métalliques

VENTILATION

Toitures dans toutes ses branches

J. R. DOUGLAS, Ltd.

260, rue Slater Q. 2380

Nous donnons un prompt service.

Remerciements 2

ST-JEAN — Mme Eugène St-Jean et la famille désirent remercier toutes les personnes qui leur ont témoigné de la sympathie à l'occasion de la mort de Eugène St-Jean, soit par offrandes de messes, bouquets spirituels, fleurs, télégrammes, lettres, visites ou assistance aux funérailles. 44709-2-245

Naissances 5

BONNEVILLE — Hier, le 20 octobre, fut baptisé à l'église St-Joseph de Hull, Marie-Berthe-Denise, enfant de M. et Mme Nazaire Bonneville, née Alice Fortier. Parrain et marraine, M. et Mme Louis-Georges Séguin, cousin et cousine du père de l'enfant. Porteuse: Mme Georges Bonneville, grand'mère de l'enfant. 44781-5245

LAPOINTE — A M. et Mme J.-Emile Lapointe, une fille, née le 15 octobre, et baptisée le 20 sous les noms de Marie-Thérèse-Louise. Parrain, M. Raoul Lapointe, oncle; marraine, Mlle Claire Bigras, tante. Porteuse, Mme Jean-Marie Bigras, tante de l'enfant. 44794-5-245

Décès 6

GUERTIN — Timothé Guertin, natif d'Aylmer, époux de feu Lina Bélanger, décédé le 20 octobre, à l'âge de 72 ans. Funérailles, mardi du No 1, rue Montcalm, à 7 h. 30, pour se rendre à l'église Notre-Dame de Hull, où le service sera chanté à 8 heures. Inhumation au cimetière St-Paul d'Aylmer. 1205-6-245

LABONTE — Décédé à sa demeure, 120, rue Cathcart, samedi le 19 octobre 1935, Léon Labonté, époux bien-aimé de Esther Pagé, à l'âge de 85 ans. Funérailles mardi le 22 octobre, à 7 h. 45 a.m., de la demeure mortuaire. Service à la Basilique à 8 heures et de là au cimetière Notre-Dame d'Ottawa. Journaux de Montréal, veuillez reproduire. 1206-6-245

MYRAND — M. Joseph-Aimé Myrand, époux bien-aimé de Régina Courville, décédé dimanche, le 20 octobre, 1935, à l'âge de 53 ans. Les funérailles auront lieu mercredi, le 23 octobre, 1935, à 8 h., à l'église St-Joseph de Wrightville. Départ du cortège funèbre des Salons Funéraires Beauchamp rue St-Laurent, Hull, à 7 h. 30. L'inhumation aura lieu au cimetière Notre-Dame d'Ottawa. Parents et amis sont priés d'y assister sans autre invitation. 44801-6-245

Monuments

MONUMENTS de qualité, adressez-vous, J.-P. Laurin, 95 George. R. 612.

Directeur de funérailles

COMPAGNIE FUNERAIRE BACINE, LTEE, 127 Georges, Ottawa. R. 650.

Perdu-trouvé 13

MONTRE d'homme, en argent avec bracelet de cuir, perdue dimanche matin rue St-Patrice, près Cobourg. S'adresser 17 Cobourg. Récompense. 1207-13-245

Amusement 13a

THEATRE FRANCAIS — Lundi, mardi et mercredi. Programme double: Kent Taylor dans "College Scandal". Aussi, Julia Hayden, dans "The Scoundrel". 13a

THEATRE RIDEAU — Lundi et mardi: Bette Davis, Geor. Brent, dans "Front Page Woman". Vaisselerie les deux jours. 13a

On demande 14

OR, argent, bijoux, dents en or, pièces de monnaie en or. Les plus hauts prix. 193, rue Sparks, Chambre 201. 14

A ACHETER: 500 cordes de bois de pulpe, tremble écorcé; livrées au quai de East Templeton. S'adresser à A. Devost, Cap de la Madelaine, Qué. 44491-14-245

A LOUER: Appartement de 3 ou 4 pièces. Ecrire Casier 8 le "Droit". 1202-14-246

Servantes demandées 15

SERVANTE pour ouvrage général. Pas d'enfants. S'adresser, 62, rue Friel. 1204-15-245

Automobiles 54

PARTIES D'AUTOS, autos usagés achetés pour mise en pièces, pneus, batteries. Baker Bros., 3 rue Duke, Sher. 411. 54

Instituteurs demandés 21

INSTITUTRICES bilingues. Salaire: $1000 par année. Pour prendre charge de la classe qui leur sera assignée, le 1er novembre. S'adresser, J.-V. Trudel, sec.-trés., Ecole Séparée Kirkland Lake, Ont. 44605-21-249

INSTITUTRICE possédant certificat bilingue 2ième classe, pour école St-Joseph de Blind River. Expérience. Salaire, $900. S'adresser, D.-J. Leclair, sec., Blind River, Ont. 44786-21-250

A vendre 25

BOIS D'OEUVRE, de construction, New Hardwood Flooring, $35.00. Ten Test, Poutres, Pôteaux, Angles, Bardeaux, $2.50; Lattes, $2.00. Enormes assortiments. S. 6679. M. Zagerman & Co., Ltd, Chemin Bayview. 25

BOUILLOIRES, pompes, moteur à gazoline de 6 c. v., pupitre à rideau, semeuse à disques. W. Ahearn, en arrière du No 363, rue Sparks. 1198-25-248

FAUTEUILS et tabourets neufs. Spécial, $13.50. F. SLOVER, Ltée, 61 York. 25

MAGASIN de lingerie de qualité pour dames. Ameublement (fixtures) moderne. Centre commercial. Vendra le tout à bon marché. Tél. R. 3459 ou Sh. 6160. 25-250

AUBAINES en pianos pour prompte vente. Williams $50, Heintzman $60, Hackley $69, Raper $115, Martin Orme $135, Heintzman $165, Martin Orme $195. Conditions à débattre. Orme Limited, 175, rue Sparks. 25

KLEEREX SOULAGE ECZEMA, PSORIASIS, pemphigus, érythème, urticaire, impétigo, furoncles, gale, gerçures, etc., promptement. 50c, $1.00; $2.00. A la pharmacie Denman à Ottawa, 271, rue Dalhousie, R. 4609. 25

Maison à vendre 26

386 CHAPEL — Salon double, salle à manger, à déjeuner et de couture, cuisine moderne, filage lourd, 5 chambres au deuxième, 3e partiellement fini, facilement convertible en 3 appartements. Aucuns loyers vacants dans l'entourage. Grande aubaine à $5.000. 26

DEUX propriétés. S'adresser 7 Vaudreuil, Hull. Sh. 6441-F. 44172-26-245

Chambres à louer 44

POUR FILLES ou dames seulement, privilèges accordés. Faisant face à l'église du Sacré-Coeur. S'adresser, 19, rue Collège. 44265-44-246

Fourrures 58

L. GIROUX, manteaux neufs et remodelage, réparage, doublures. Prix réduits. 164 St-Patrice, Rid. 5554. 58

REMODELAGE de manteaux. 15.00. Manteaux faits sur mesure. Ouvrage garanti. **JOS. BLONDEAU.** 81 Champlain, Hull. Sh. 481. 58

Combustible 74

BOIS mou, coupé, beau voyage, 2.00 et 3.00. L. Arvisais, 278 Maisonneuve, Hull. Sh. 2476. 74

BOIS MOU, ou dur, 4 pieds, 6.00. Pin sec, gros voyage, spécial, 1.75. Acceptons bons de Hull. **A. Amyot, Sh. 2525.** 74

CHARBON dur Jasper, le plus dur en Alberta. Essayez-en une tonne au déchargement du wagon. $11.50. Sh. 262. 74

BOIS MOU, $2 la corde. Prompte livraison. Sh. 262. 74

BEAU BOIS de corde, mélangé avec un peu de bois franc, 5.75. Slabs de 4 pieds, 6.00 la corde. Slabs bois franc, 7.50. Bois coupé de toutes sortes au voyage. Wilfrid Arvisais, 258 Maisonneuve, Hull, Sh. 6062. 74

Personnel 75

NOUS REPARONS les plumes-fontaines. Instruments Ltd., 240, rue Sparks. 2389-75

PERMANENT à l'huile 2 pour $1.50. Garanti, 390 Champlain, Hull. Sh. 2980. 75

PERMANENT $1.00. Girard Beauty Parlor. Ouvert le soir. 277 Dalhousie. Rideau 3290. 75-154

DALHOUSIE, permanent spécial $1.00 en montant. 102½, rue Ri-**PESTROY Company.** Procédé scientifique, garanti l'extermination de toutes vermines. Avis gratis. Confidentiel. Inspection de nos laboratoires invitée. 240 rue Bank, Q. 1483. Le soir, S. 1079.

Docteur J.-M. RAVARY

SPECIALISTE:—Yeux, Nez, Oreilles, Gorge.

433, rue Rideau, Ottawa, Ont.

Tél. R. 1435 Consultations:—1 à 3 et 7 à 8.30

CARTES D'AFFAIRES

DACTYLOGRAPHES.

NOUS vendons, réparons, louons toutes les marques. United Typewriter Company, Ltd., 248 Albert.

EPICIER EN GROS

P. D'Aoust & Cie.—11, rue York, Ottawa. Tél: Rideau 5829. 107

ENTREPRENEURS ELECTRICIENS

C.C.B. Electric Works. 378 Bank. Q. 858; soir, Q. 8388, C. 799.

Maison à louer 41

BONNE maison en brique, 9 pièces, système chauffage. Prix raisonnable. Sh. 2976. 44330-41-246

MAISON de brique à Wrightville, prix réduit pour l'hiver. Sher. 1513. 1193-41247

53 rue Maisonneuve, Hull, centrale, 3 chambres à coucher, Sh. 2880. 44559-41-248

Cours privés

PREPARATION AUX EXAMENS: Entrance, immatriculation, brevet d'enseignement pour Québec. Elèves arriérés. Cours par correspondance. Demandez prospectus. Ecrire casier 29 le "Droit", ou tél. Rid. 4191-F.

Radios 81

POUS vos réparations de radios, appelez Zénith Radio Service: Sher. 931. 1132-81-232

Garde-Malades 86

GARDE-MALADE — Mlle Rita Bourgeois, garde-malade graduée et enregistrée. Tél. Sh. 6035-M. 86

MLLE ALICE PELLETIER, garde-malade graduée et enregistrée. Sh. 254. 86

La démission de M. Herridge...

(Suite de la 1ère page.)

à la conformation du nouveau ministère. M. Ian Mackenzie, député-élu de Vancouver-centre et ancien ministre de l'Immigration sous le régime libéral, est attendu à Ottawa mercredi matin. Lui aussi, à n'en pas douter, entreverra M. King et aura, très probablement, une position de ministre. Les journalistes attendent patiemment un communiqué du premier ministre-élu sur la composition du prochain conseil des ministres.

LA PROCEDURE

Lord Tweedsmuir, prochain gouverneur général du Canada, n'arrivera au pays que dans la première semaine de novembre. A cette date, toutes les formalités qui accompagnent l'entrée en fonctions d'une nouvelle administration auront été accomplies. Lorsque M. King aura choisi tous ses ministres, il avisera le premier ministre qu'il est prêt à prendre charge de l'administration. Une date ser aalors convenue pour effectuer le changement. Le juge en chef, M. Duff, se rendra au bureau du gouverneur général dans l'immeuble parlementaire de l'est. Le premier ministre avisera officiellement l'administrateur de la défaite de son gouvernement le 14 octobre et de l'impossibilité où il se trouve de continuer à administrer. Il donnera avis de sa démission et de celle de son cabinet et invitera Sir Lyman à demander à M. King de former un gouvernement. La démission ne sera pas acceptée immédiatement. Vu qu'il ne doit pas y avoir d'interruption de pouvoir, elle restera en souffrance jusqu'à ce que le juge en chef ait convoqué M. King et ait reçu de lui l'assurance qu'il est en mesure de former un gouvernement. Cette assurance fournie, M. King présentera à l'administration la liste de ses ministres.

C'est alors que M. Bennett recevra de Sir Lyman l'avis que sa démission est acceptée et M. King sera assermenté sur le champ. L'assermentation des ministres a lieu dans le plus bref délai possible. Ainsi, il n'y a pas d'interruption dans la succession des conseillers. Dès que M. King prend charge de l'administration, M. Bennett cesse d'être premier ministre. Les ministres qui ne sont pas déjà membres du Conseil Privé devront prêter deux serments, l'un comme conseiller privé, l'autre comme chef exécutif d'un ministère. Cependant, lorsqu'un ministre est déjà conseiller privé, il n'aura qu'à prêter serment comme chef d'un ministère quelconque.

A LA MAISON LAURIER

M. King a passé la majeure partie de la semaine dernière dans le calme à sa demeure, la maison Laurier. Il n'a reçu que quelques amis. Il a passé la fin de la semaine à sa maison de campagne à Kingsmere, dans la Gatineau, et est revenu à Ottawa hier soir.

Bien que M. Bennett n'ait pas donné de communiqué officiel, nous avons appris qu'il a l'intention de diriger l'opposition conservatrice à la Chambre des Communes. Il prendra probablement un long repos après avoir remis l'administration à M. King. Apparemment, sa santé n'a pas trop souffert de la campagne électorale au cours de laquelle il a prononcé quarante discours et fait 10.000 milles. Après sa défaite, M. Bennett a exprimé sa déception mais n'a pas donné de signes extérieurs de ses regrets. Il est venu à son bureau tous les jours la semaine dernière pour vaquer aux occupations de routine. Il a reçu plusieurs visiteurs.

UN CANDIDAT A L'ECHEVINAGE

M. William-P. Clermont, 192, rue Henderson, a obtenu ses papiers de nomination comme candidat à l'échevinage dans le quartier St-Georges, aux prochaines élections municipales. M. Clermont s'était présenté à la mairie l'an dernier et avait obtenu quelque 1.300 votes.

PRETS

PRETS D'ECONOMIE

Pour les chefs de maison et les propriétaires d'automobiles. Service prompt, confidentiel. Remboursement commode. Pas d'endosseur requis.

PERSONAL DISCOUNT SERVICE 299, rue Bank. Queen 4896

3e RALLIEMENT D. C...

(Suite de la 1ère page)

Une dizaine de membres du comité diocésain d'Ottawa avaient aussi prit part à cet important ralliement d'A. C.

Un auditoire nombreux et distingué avait répondu à l'appel de leur pasteur afin de recevoir les directives d'A. C. données aux laïques résidant dans la circonscription du vicariat forain sous la direction sage et éclairée de M. le chanoine Gascon.

L'assemblée fut tenue sous la présidence active de M. Thomas Moncion, vice-président.

Le premier orateur fut M. le chanoine Gascon, V. F., qui, après une cordiale bienvenue adressée à l'assistance, énonce clairement les différentes activités auxquelles devront s'intéresser les membres de l'A.C. de son vicariat et recommande ses paroissiens de toujours travailler dans le but de répondre aussi exactement que possible aux désirs de N. Saint Père le Pape.

M. le chanoine désire surtout que l'esprit religieux domine partout afin que chacun comprenne à sa juste valeu la nécessité des activités de l'Action Catholique.

L'APOSTOLAT LAIQUE

M. Esdras Terrien, présente ensuite un travail très substantiel et bien pratique sur "l'Apostolat laïque"

Après avoir rappelé dans un vivant tableau l'immense champ d'action réservé aux laïques et les difficultés actuelles qui viennent à l'encontre de tout travail apostolique. M. Terrien lance un vibrant appel aux jeunes afin qu'ils se groupent qu'ils s'organisent au service de l'Eglise dans le but de fournir plus d'âmes au Christ.

Le troisième orateur fut Mme Aurélien Bélanger, présidente du comité diocésain qui, dans une causerie très intéressante et remplie de profondes convictions, démontre aux gardiennes du foyer, l'importance, la nécessité, l'obligation même d'entrer dans cette armée de l'A. C. qui doit faire face au communisme.

Sa Sainteté le Pape Pie XI, nous dit Mme Bélanger, a vu la déchéance de la foi catholique et avec quelle persévérance le mal s'organise. Il a prié et par une inspiration divine il a connu le moyen de réorganiser le bien par l'A. C. Le Saint-Père compte sur nous les femmes. Attendons avec patience que l'action proprement dite soit en marche mais **prions,** pour le succès et la réalisation du but de l'A. C.

Après avoir donné quelques détails sur le rôle de la femme dans le comité paroissial, Mme Bélanger demande aux mère chrétiennes de garder l'amour de leur état. En possédant le meilleur de la vie d'autrefois, leur dit-elle, vous garderez la jeunesse future qui sera le salut de notre race.

JEUNESSE AGRICOLE

M. l'abbé Brisebois, parle ensuite de la Jeunesse Agricole Catholique. Dans une causerie des plus éloquente, il expose clairement, et avec beaucoup de précision la dignité du baptisé et l'obligation qui lui est faite de coopérer à l'A.C. Parlant des divers groupements de jeunesse organisés selon les désirs de Notre Saint-Père le Pape, M. l'abbé exprime son désir ardent de voir les jeunes cultivateurs s'organiser aussi pour travailler à l'extension du règne du Christ sur la terre. Plein d'enthousiasme pour la plus nobre des causes, il les invite avec instance à se préparer par l'état de grâce à former un mouvement adapté à la mentalité des jeunes de la campagne pour transformer les âmes et entrer dans les vues du Saint-Père en se soumettant fidèlement aux directives d'organisation qui seront données selon les nécessités. Les jeunes de la campagne ont le coeur rempli d'une trop grande générosité pour rester impassibles à l'appel qui leur est adressé. Ils ne peuvent pas être assez ingrats pour refuser. Non! Vous serez apôtres. Vous préparerez des chefs audacieux. Vous remplirez noblement votre devoir en gardant au Christ la jeunesse agricoles.

Mme Georges Terrien, vice-présidente nous présente aimablement le BACO (Bulletin d'Action Catholique d'Ottawa). Il sera l'organe officiel, l'instrument indispensable dans tous les comités. Fidèle messager il portera tous les mois la lumière le mot d'ordre et la direction des chefs. Après nous avoir donné l'historique du BACO, Mme Terrien nous dit que ce petit bulletin approuvé par Son Exc. Mgr Forbes, orientera l'étude et l'action et servira la cause de l'A. C. en servant les comités paroissiaux. Que chaque comité paroissial lui fasse un bienveillant accueil c'est le voeu le plus cher du comité diocésain.

Mgr CHARTRAND

Pour terminer cette intéressante séance d'étude, Mgr Chartrand représentant officiel de Son Exc. Mgr Forbes, se joint à M. le Président de l'assemblée pour exprimer à M. le chanoine Gascon un cordinal merci pour sa généreuse hospitalité.

Dans des paroles éloquentes et persuasives, Mgr Chartrand fait remarquer la ressemblance entre l'A. C. et l'Action Missionnaire. Comme les jeunes gens appelés au sacerdoce le Souverain Pontife appelle les laïques spécialement dans le but de reconquérir le terrain perdu par l'affaiblissement de notre foi et la décadence des moeurs chrétiennes. Voyant le peuple se diriger petit à petit vers les idées païennes, le Pape a senti le besoin d'appeler les laïques à collaborer au travail des prêtres, à être leur aide diligent, afin que le Christ règne.

Les meilleurs moyens à prendre sont non seulement la parole écrite, mais surtout le bon exemple du milieu pour ramener parmi nous la pensée chrétienne.

M. Thomas Moncion remercie le bienveillant auditoire et assure que leur attention, si soutenue à l'étude d'une question si sérieuse est un gage assuré du succès de l'A. C. dans ce vicariat.

La prière termine l'assemblée.

Saison de chasse à la perdrix du 24 au 26 octobre

En vertu d'un arrêté en conseil provincial daté du 17 octobre, la chasse à la perdrix au sud de la rivière des Français, de la Mattawa et du lac Nipissing sera ouverte pour trois jours seulement, les 24, 25 et 26 octobre. La teneur de cet arrêté en conseil a été communiquée au "Droit" ce matin par M. George-S. Leach, garde-chasse. De plus un chasseur n'aura droit de prendre que quatre perdrix par jour. Il reste entendu que cette saison de chasse, ne s'applique pas aux réserves provinciales qui se trouvent dans la région mentionnée dans l'arrêté en conseil, et où la chasse reste prohibée toute l'année.

LE CHEVREUIL

Comme nous l'annoncions récemment, la saison de chasse au chevreuil dans le comté de Carleton, **à l'ouest de la rivière Rideau** sera ouverte du 5 au 20 novembre inclusivement.

Aux assises

Son Honneur le juge Kelly, qui préside au palais de justice les assises d'automne de la cour supérieure de l'Ontario, a commencé d'entendre, ce matin, la cause du Rideau Lawn Tennis Club contre la ville d'Ottawa. Le club de tennis réclame $4.713.55 pour des dommages causés à ses courts par des explosions qui se sont produites dans des égouts le 28 janvier 1931. La raison légale McNulty & Charleson occupe pour le demandeur et l'avocat F.-B. Proctor, c. du r., pour la ville.

Majorité de 2.581 pour M. Chevrier

A LA SUITE DE LA VERIFICATION DU SCRUTIN DANS STORMONT.

CORNWALL, Ont., 21. — A la suite d'une vérification du scrutin dans Stormont, faite par M. J.-M. Tobin, officier rapporteur, la majorité de M. Lionel Chevrier, député libéral élu, est de 2.581 voix sur son plus proche adversaire, M. Frank Shaver, conservateur, au lieu de 2.463 comme elle avait été calculée tout d'abord. Dans le comté, 16.87 votes ont été déposés. Il y a cinq ans, M. Shaver avait défait M. A.-N. Smith. Voici les détails vérifiés du vote de lundi dernier:

	Chevrier	Copeland	Shaver
Cornwall	2960	285	2573
Canton de Cornwall	3653	379	1780
Finch	61	10	149
Canton de Finch	751	48	518
Canton d'Osnabruck	847	85	965
Canton de Roxbourough	957	177	661
Bureau préliminaire	0	0	8
Totaux	9235	984	6654

Il est défendu de tirer du fusil le dimanche

Quatre résidants du comté de Carleton ont été appréhendés hier, dans une forêt du comté, par le garde-chasse George-S. Leach et accusés d'avoir tiré du fusil le dimanche. La loi provinciale de la chasse défend en effet de tirer du fusil depuis le coucher du soleil le samedi soir jusqu'au lever du soleil le lundi matin. Ces résidants sont Robert Kropp, de Billing's Bridge, Alec Hildebrandt, de Bell's Corner, Samuel Smith, 406 Arlington et William Doyle, 144 avenue Carling. Le garde-chasse Leach a saisi les armes à feu en possession de ces personnes. Celles-ci comparaîtront cette semaine en cour de police du comté de Carleton.

Le délit dont ces personnes sont accusées les rend passibles d'une amende de $10 à $100, ou de la prison s'ils ne payent pas l'amende.

"Une heure avec Jacques Cartier"

Afin d'offrir à la population et tout particulièrement aux enfants de nos écoles l'occasion de se familiariser avec les multiples détails du second voyage de Jacques Cartier, on vient de mettre en vente à Québec un nouveau jeu de cartes sur lesquelles, sous formes de questions et réponses on relate la découverte du Canada.

Le jeu de cartes intitulé "Une heure d'histoire avec Jacques Cartier," est une sorte de catéchisme historique d'une valeur indéniable que les familles canadiennes et les instituteurs tiendront à mettre entre les mains des enfants.

Le jeu orné de Fleurs de Lys est agréablement présenté en couleurs bleu et blanc et est connu dans une forte boîte de carton dans laquelle se trouvent toutes les indications nécessaires la conduite du jeu.

La modicité du prix met ce jeu à la portée de toutes les bourses: $0.60 sous l'unité ou $0.50 l'unité par quantité d'une douzaine. On donne les commandes à M. R.-P. Ls P., Case postale 332. Haute-Ville, Québec.

(177) **PITCHE, artiste-peintre !**

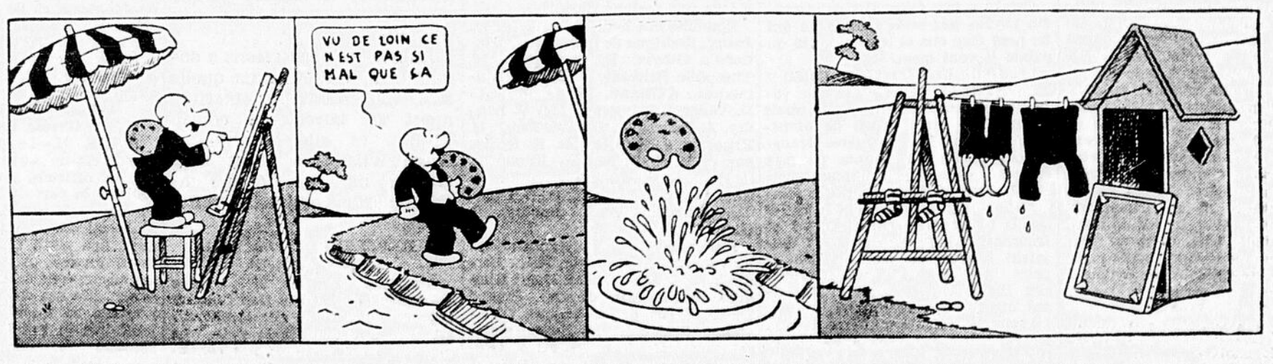

FEUILLETON DU "DROIT"

CORBIN ET D'AUBECOURT

Par LOUIS VEUILLOT

No 25.

Je restai près d'une demi-heure dans ce délire, la tête cachée sous mes coussins pour qu'on ne m'entendit pas pleurer. Tout à coup je sentis que quelqu'un était près de moi; je me dressai en tressaillant, et je restai comme terrifiée en me trouvant face à face avec ma tante, qui me regardait d'un oeil sévère.

Pauvre bonne tante, que je l'ai mal jugée! Sa sévérité ne dura pas longtemps. Me voyant dans cet état, la pitié l'emporta tout de suite. Elle me fit asseoir près d'elle, me prit la main, et en deux mots, débrouilla tout mon avenir, qu'une seule parole un peu dure aurait pu livrer à d'éternels orages.

"Stéphanie, me dit-elle, sois confiante!"

Oh! je ne me fis pas prier. Pleurant, l'embrassant, souriant quelquefois, heureuse de jeter hors de mon coeur le fardeau de mes secrets trop longtemps gardés, je lui contai otut, notre misère, les bienfaits de Germain, mes recherches, la lettre écrite de Naples, la visite chez Mme Darcet, toutes mes ruses, tout mon amour. J'eus souvent, dans le cours de ce récit, la joie de l'émouvoir et de l'attendrir jusqu'aux larmes. Visiblement Germain prenait une bonne place dans son coeur. Du reste, elle ne fit pas une question, ne demanda pas un éclaircissement. Elle comprit d'elle-même, à peu près, pourquoi j'avais tant redouté de la mettre dans ma confidence, et c'est un point qu'il n'était pas nécessaire d'éclaircir davantage entre nous. Enfin, certains indices me firent espérer que Corbin, salutairement humilié de s'être laissé vaincre par d'Aubecourt à propos de Mlle Joyant, saurait généreusement se venger. Mais je ne voulus rien solliciter de trop difficile. "Maintenant, ma bonne tante, lui dis-je en finissant, vous savez tout; je vous supplie de pardonner tout, et de croire que vous pouvez tout. Je ne désire obtenir de vous qu'une seule grâce; n'exigez point que j'épouse M. de Sauveterre... — Tu es une folle, interrompit-elle en m'embrassant; baigne d'eau fraîche ces yeux rouges qui font mal à voir, repose-toi et ne te trompe plus sur le coeur de ta mère."

Elle me quitta; je ne la revis qu'au dîner où il ne fut question de rien, mais qui se passa le plus gaiement du monde. M. de Tourmagne y était seul avec nous; sa présence m'en disait assez, et d'ailleurs sa bonne figure exprimait une joie si pleine et se franche que je ne pouvais me tromper sur l'heureuse situation de mes affaires. Ma tante aussi se montrait joyeuse et affairée. Quant à moi, sans rien soupçonner, sans chercher à rien prévoir, j'avais l'âme inondée d'un sentiment si pur et si profond, que je me sentais sur le point de pleurer, et que cent fois je voulus me lever de table, non plus pour aller me cacher, mais pour embrasser ma bonne tante. Nous revînmes au salon.

A peine y étions-nous, qu'un domestique s'approcha de ma tante et lui dit deux mots à l'oreille, en grand mystère. "C'est bon, répondit-elle, faites comme je vous ai dit." Et aussitôt, venant à moi, les yeux brillants: "Vite! vite! Stéphanie, cache-toi! — Comment! ma tante? fis-je bien étonnée.—Cache-toi donc," répéta-t-elle en me serrant les mains et en m'embrassant de tout son coeur. En même temps elle m'entraînait dans sa chambre à coucher. Au moment où j'y entrais, on annonça Germain! Ma tante assure que je la regardai plus ravie encore qu'étonnée; je n'ai pas de peine à le croire. "Ah ça! me dit-elle un doigt sur la bouche, pas de bruit! Je vais le recevoir et lui parler. Je ne te défends pas d'entendre."

Je collai mes lèvres sur sa main, et elle s'enfuit après m'avoir embrassée encore, agile et gaie, comme vous l'auriez été à sa place. Je ne perdis pas de temps, et je me mis à regarder par la porte entr'ouverte.

"Monsieur Darcet, dit-elle à Germain, je veux sans délai vous entretenir d'une affaire très importante, dont j'ai parlé à M. de Tourmagne. Il faut que vous sachiez que ma famille vous a de grandes obligations. — A moi, Madame? — A vous-même, et à quelqu'un de vos parents. Premièrement, Mlle Joyant, votre marraine, a généreusement assisté jusqu'au pied de l'échafaud mon père et ma mère, qui sont morts en 1793. Ensuite, avec un dévouement plus courageux encore, elle m'a cachée moi-même et m'a ainsi sauvé la vie. — Madame la Marquise est de Laval, observa le comte de Tourmagne. — Mais ceci n'est rien, reprit ma tante, jouissant de la surprise et des regards ébahis de Germain. Ma nièce Stéphanie a découvert qu'avant votre premier voyage, il y a dix ans, vous avez, vous, Monsieur, aidé une de mes parentes à sortir de la plus affreuse détresse. Cette parente, que je ne connaissais pas, était veuve d'un officier et se nommait Mme Corbin. — Mme Corbin! s'écria Germain avec un accent qui me fit tressaillir dans ma cachette. O Madame la Marquise, dites-moi ce qu'est devenue la pauvre petite Rosalie!

—La pauvre petite Rosalie est devenue grande, continua en souriant ma tante; vous ne la reconnaîtriez pas. Nous parlerons d'elle plus tard; venons au point important. Après ce que je viens de dire, vous devez excuser, Monsieur, l'intérêt sans bornes que nous prenons à tout ce qui vous touche. Vous projetez en ce moment de faire un voyage qui désolera votre bonne mère, qui sera long, périlleux, et par-dessus tout, si j'en crois M. de Tourmagne, inutile.

—Inutile! déraisonnable! insensé! s'écria M. de Tourmagne, coupant la parole à Germain, qui voulait réclamer.

—Laissez-moi dire, Monsieur Darcet, reprit Mme d'Aubecourt; ensuite vous donnerez vos raisons. M. de Tourmagne, ma nièce, moi-même, nous avons résolu d'empêcher ce voyage, de vous retenir ici, de vous conserver à votre mère et à votre soeur, et voici comment nou comptons nous y prendre. Accordez-moi toute votre attention: c'est une idée que j'avais déjà eue et qui m'a été suggérée de nouveau, ce matin, par ma nièce Stéphanie; car vous savez que Stéphanie aime beaucoup votre mère et votre soeur. J'espère bien que mon idée ne vous déplaira pas. Elle sourit beaucoup à M. de Tourmagne. N'est-ce pas, cher comte? — L'idée est de vous, Madame, répondit M. de Tourmagne d'une voix grave. — Eh bien donc, cher **Monsieur Germain,** reprit ma tante avec quelque émotion, il s'agit de vous marier!"

J'étais près de la porte, les deux mains appuyées sur mon coeur dont il me semblait que Germain aurait pu entendre les battements. Je retenais mon haleine et je versais lentement, délicieusement, ces bienheureuses larmes qu'on voudrait ensuite reprendre pour les offrir à Dieu, qui seul mérite un pareil tribut. Mais au dernier mot de ma tante, je ne fis qu'un bond jusqu'au fond de sa chambre. J'étais comme folle, comme enivrée. Pendant une ou deux minutes, la conversation du salon, la voix de ma tante, celle de M. de Tourmagne, celle même de Germain, n'apportèrent plus à mon oreille que de vains bruits où je ne comprenais rien. Quand je me retrouvai un peu, je me mis à genoux sur le prie-dieu de Mme d'Aubecourt, au-dessus duquel je remarquai alors, à la place du riche et beau christ d'ivoire que j'y avais toujours admiré, un humble crucifix de bronze, plus précieux mille fois. Ce crucifix, j'ai dû vous en parler: après dix ans, mes yeux l'ont reconnu du premier coup: c'est celui que tenait dans ses mains mon père expirant; c'est celui que Germain, un jour, me fit saluer comme mon protecteur et celui de ma mère. Aux pieds de ce crucifix, ma tante, aujourd'hui même, a généreusement vaincu tous ses préjugés pour consommer mon bonheur. Je le baisai dans un transport ineffable de reconnaissance et d'amour. O ma bonne tante! O mon bon Sauveur!

(A suivre)

N'oubliez pas de lire les "Annonces Classées" aujourd'hui

Nous commencerons mercredi la publication d'un

NOUVEAU FEUILLETON

SIR R. BORDEN FAIT UN APPEL À LA CHARITÉ

Il demande que les canadiens soient généreux dans leurs contributions aux oeuvres de bienfaisance.

Nous reproduisons quasi textuellement un discours prononcé par Sir Robert Borden en faveur des fédérations canadiennes de bienfaisance dont fait partie la Caisse de Bienfaisance d'Ottawa. La campagne de la Caisse de Bienfaisance se fait cette année du 28 octobre au 4 novembre.

"Au sein d'une démocratie fédérée telle que le Canada, le système gouvernemental est assez complexe. Outre les instruments officiels—cabinets, parlements, législatures, autorités municipales—il est ce que je nommerais des "instruments non officiels de gouvernement qui ne cherchent que le bien du peuple et conséquemment coopèrent entre elles le plus possible. Parmi ces derniers, le Conseil canadien de bienfaisance tend à rendre des services importants.

"Tous ceux-là qui avaient de lourdes responsabilités pendant les années de la guerre peuvent difficilement se rendre compte du fait que dix-sept ans se sont écoulés depuis. La leçon que nous donnent ces années d'anxiété et de luttes ne devrait pas être oubliée. Je me souviens qu'alors le besoin fit tout de suite naitre le remède et que la bonne volonté du peuple canadien s'éleva comme "sur les ailes d'un aigle." Le but à atteindre et les efforts pour y arriver furent coordonnés. Cela était très possible à une époque où l'exaltation était à son comble. Mais nous avons aujourd'hui une cause aussi grande sinon plus que celle d'alors, et nous n'avons pas toute la fièvre de 1914 pour nous fouetter. C'est le moment de "marcher sans défaillir."

LA CRISE

L'affreux gaspillage de la guerre fut suivi par une orgie de spéculation qui atteignait son apogée il y a un peu plus de cinq ans. Vint ensuite la terrible avalanche de la crise économique qui nous parut interminable alors, mais dont les pires moments semblent être passés.

Au cours des quinze années qui se sont écoulées depuis l'armistice, des changements profonds se sont fait sentir au sein de plusieurs nations. Et le Canada ne fait pas exception. Aucun aspect de ces changements n'a été plus saillant que l'acuité de certains problèmes sociaux et la naissance des moyens nécessaires à leurs solutions.

"Le Canada, éprouvé par des difficultés économiques sans précédent, reçut d'utiles leçons, non seulement de la guerre mais aussi de cette expérience même. De l'émotion patriotique de la guerre naquit une vaste réserve d'énergie pour des oeuvres telles que celle entreprise par le Conseil canadien de Bienfaisance et les Fédérations canadiennes de Bienfaisance.

"Une autre leçon peut être tirée de tout cela. Notre peuple se rendit compte du fait que l'on devait s'occuper plus activement de la santé publique, des enfants abandonnés, des veuves, des vieillards, des pauvres ainsi que des ouvriers et des cultivateurs dépourvus.

PROBLEMES ANGOISSANTS

"Aujourd'hui nous nous trouvons en face de problèmes plus difficiles à résoudre que ceux de la guerre. Bien que certaines des difficultés viennent de l'affreux événement de 1914, plusieurs viennent aussi des malaises profonds dans le monde économique et industriel. Le chômage est plus considérable et dure plus longtemps. Le problème de la mise en marché des produits agricoles est également plus aigu. En 1920, nous devions trouver le moyen d'absorber de nouveau les 350.000 hommes qui revenaient de la guerre. Aujourd'hui nous sommes en face d'un problème identique mais beaucoup amplifié. Il est une foule de jeunes chômeurs qui se pressent aux usines, aux bureaux ou au ateliers, qui errent à travers les fermes, les régions minières ou les camps de bûcherons. Ils ne demandent qu'à travailler. Mais on n'a de place pour eux nulle part. C'est un problème aussi angoissant et aussi pressant que celui du soin des malades, des délaissés, des pauvres et des orphelins. Et cependant j'ai l'intime conviction que le Canada d'aujourd'hui, non moins résolu que le Canada des années passées, saura trouver la solution juste de tous ces problèmes en combiant toutes ces faiblesses de notre vie économique et nationale.

LA COOPERATION

"Dans cette tâche à accomplir, le gouvernement ne peut pas et ne doit pas faire tout. La charité est une bénédiction non moins pour celui qui donne que pour celui qui reçoit. De 1914 à 1919, les Canadiens donnèrent de bon coeur près de cent millions pour nos besoins patriotiques et philanthropiques. Je demeure assuré que la générosité du peuple canadien sera aussi prompte aujourd'hui qu'atrefois et saura trouver les solutions justes de tous les problèmes que nous avons à résoudre."

M. Jean Tissot a 62 voix de plus

D'après un recomptage final des votes dans Ottawa-est, M. Jean Tissot, candidat anti-communiste, obtient 62 voix de plus et M. Lionel Choquette, candidat conservateur, en a perdu autant.

Au lendemain des élections, on donnait à M. Tissot, 3.899 voix. Il en a aujourd'hui 3.961. On donnait à M. Choquette 3.763 voix, il en a maintenant 3.701.

Voici le résultat final dans Ottawa-est:

E.-R.-E. Chevrier, libéral	16.598
Jean Tissot, anticommuniste	3.961
Lionel Choquette, cons.	3.701
Le Dr Wm Spearman, rest.	1.617
	28.877

Les billets pour les Ballets Russes

FAUSSE RUMEUR QU'IL N'Y EN A PLUS. — TRIOMPHES A NEW-YORK.

C'est sans doute la vue de la foule qui se presse chez Lindsay depuis trois jours pour acheter des billets pour la représentation des Ballets Russes demain soir qui a donné naissance à la rumeur qu'il ne reste plus de place.

Nous tenons à rectifier cette fausse impression, afin que personne ne manque ce spectacle unique pour avoir tout simplement cru un bruit sans fondement. Bien que plus de deux mille personnes aient retenu leurs places, la salle est très grande et il reste encore des billets à tous les prix.

La vente se continuera chez Lindsay (Q. 2864) jusqu'à six heures demain soir, pour reprendre ensuite au théâtre Capitol, à 9 heures 30.

Les Ballets Russes de Monte Carlo ont terminé dimanche au Metropolitan de New-York, une saison qui a été une série de triomphes indiscutables. Ottawa sera la seconde ville de leur grande tournée de 112 représentations. Cette tournée constituera un record dans les annales de la danse, et un grand nombre de villes où l'on n'a pas encore vu de véritables corps de ballet russes connaitront enfin la splendeur de ces spectacles éblouissants.

L'oeuvre de la Union Mission

7.000 HOMMES ONT ETE SECOURUS PAR CETTE INSTITUTION AU COURS DE L'ANNEE DERNIERE.

L'une des institutions les mieux connues parmi toutes celles qui prennent part à la campagne de la Caisse de Bienefaisance d'Ottawa de 28 octobre au 4 novembre est l'Union Mission pour les hommes. Près de 7.000 hommes furent logés et nourris par cette institution au cours de 1934 sans compter 271 résidants d'Ottawa qui s'étaient enregistrés l'année dernière. La nouvelle aile ajoutée l'année dernière remplissait un besoin pressant. 104.119 lits et 360.612 repas furent donnés gratis en 1934.

La Mission, fait plus cependant que satisfaire les besoins physiques de logement et de nourriture. L'intérêt personnel que le surintendant et ses assistants prennent dans chaque cas étudié fut l'occasion d'un revirement complet dans la vie de plus d'un homme. Il y a quelque temps une automobile s'arrêtait devant la porte de la Mission et un monsieur à l'air prospère en descendit. Il déclara au Surintendant qu'il y a quelques années la Mission lui avait donné gite et nourriture. Grâce à l'encouragement et aux secours financiers reçus à cette époque il lui fut possible de se rendre dans l'ouest où il ne tarde pas a s'établir. Il eut du succès et est maintenant devenu propriétaire d'un commerce florissant. Il était en route vers l'Angleterre pour revoir ses parents mais il avait voulu d'abord s'arrêter à la Mission où on lui avait gravir le premier échelon du succès.

La Mission se tient en communication constante avec la prison et la cour de police et empêche ainsi plusieurs prisonniers relâchés de se démoraliser complètement. 204 hommes de cette classe furent secourus l'année dernière. 97 hommes sans domiciles furent également assistes au sortir de l'hôpital. Et 43 furent mis à une diète spéciale sur ordre du médecin. Plus de 3.000 vêtements furent également distribués pendant la même année.

De temps à autre l'on organise des soirées récréatives pour les hommes afin de leur apporter quelques distractions. L'on s'occupe également de trouver du travail pour les hommes. Et le Surintendant déclare que les hommes en bonnes santé ne sont jamais secourus lorsqu'ils refusent l'emploi qu'on leur offre. Au cours de l'année dernière, 706 hommes et garçons furent envoyés aux fermes, 820 aux camps fédéraux, 145 aux camps de bûcherons tandis que l'on trouvait du travail temporaire pour 1.451.

Ottaka a lieu d'être fier des services rendus par cette institution qui ne peut être que si la générosité du public le veut bien.

Le Curb de Montréal. (Midi)

MONTREAL, 21. (P.C.) — Le volume des transactions était faible aujourd'hui sur le curb de Montréal pendant les premières transactions et les fluctuations de prix étaient d'assez peu d'importance. Sur la liste générale, Distillers Seagrams gagnait 3-8 de point à 27 7-8 tandis qu'Imperial Oil à 20 3-8 et International Petroleum à 37 faisaient chacun un gain de 1-8 de point. Hiram Walker s'affermissait légèrement et Walkerville faisait une perte fractionnaire.

Parmi les valeurs minières, Perron Gold perdait 1-2 cent à 69 1-2 et Pickle Crow 5 cents à 2.90. Sullivan demeurait à peu près stationnaire.

PROCHAINS

Événements

Sous cette rubrique sont annoncés les événements prochains tels que Assemblées, banquets, parties de cartes, séances, etc. Tarif, 3 sous du mot. Minimum $1.00.

La 43ème assemblée annuelle de la Société de l'aide à l'enfance d'Ottawa aura lieu dans le salon B, au Château Laurier, le mardi 22 octobre 1935 à 4 h. 30 de l'après-midi. Mlle Mae Fleming, de Toronto, parlera des "Tendances modernes dans l'oeuvre de l'aide à l'enfance". Le public est cordialement invité.

Une grande assemblée d'urgence de tous les patrons et patronesses de l'Orphelinat St-Joseph aura lieu vendredi soir à 7 h. 30 à l'Orphelinat même.

Feu de brousse

Les pompiers du canton de Nepean, dirigés par le chef Harry Snider, ont dû combattre pendant trois heures un feu qui s'était déclaré samedi soir dans le bois sur la propriété de Mme John Gamble, près de Twin Elm, à Westboro. Les flammes ont menacé la propriété de Twin Elm. Le feu se répandit sur une étendue de deux acres.

80 HOMMES ARRÊTÉS À EASTVIEW

Un raid des polices d'Eastview et d'Ottawa à une maison de jeu, samedi.

OBJETS SAISIS

Un raid à une maison de jeu d'Eastview, à 61, rue Victoria, auquel coopérèrent la police d'Eastview et celle d'Ottawa, amena l'arrestation de quatre-vingt personnes, samedi soir, vers cinq heures. Le chef de la police d'Eastview, M. Richard Manion, le constable René Monette, le sergent David Mulvie de la sûreté d'Ottawa et quatre détectives d'Ottawa, MM. George Gray, Charles Coombs, Frank Grimes et William Thatcher, accomplirent le raid. Quand ils arrivèrent en face de la maison de jeu, une trentaine de voitures stationnaient dans les environs. Quand les policiers firent irruption dans la maison, 79 hommes en outre du propriétaire supposé, M. George Harris, s'y trouvaient réunis. Tous ont été arrêtés puis libérés sur cautionnement. Ils comparaitront mercredi devant le magistrat.

LE RAID

Pendant que quelques-uns des policiers réussissaient à se glisser dans l'établissement par la porte de devant sans avoir à l'abattre, les autres pénétraient par une porte d'arrière, rendant ainsi impossible une fuite générale des joueurs par une sortie dissimulés dans le mur d'arrière. Ces derniers, qui remplissaient la salle de jeu, n'offrirent pas de résistance. Le panier à salade dut faire huit voyages pour les conduire au poste de police de Eastview et quatre ensuite pour les amener devant le magistrat Clayton, à Ottawa. Celui-ci fixa le cautionnement de M. George Harris à $200.00 et à $13.00 celui des 79 autres personnes arrêtées, ce qui fait un cautionnement global de $1.227. Il a été payé par M. Samuel Lepofsky. Les détenus ont aussitôt été remis en liberté provisoire jusqu'à mercredi alors qu'ils devront comparaitre devant le magistrat. M. Harris a été accusé d'avoir tenu une maison de jeu publique et les autres de s'y être trouvés contrairement à la défense de la loi.

Les policiers saisirent à 61, rue Victoria, des feuillets de pari, cinq larges tableaux sur lesquels on inscrivait le résultat des courses sur cinq pistes américaines, des dés, et deux portes massives disposées de façon à permettre aux joueurs de fuir si un raid de la police était annoncé.

LES FUNERILLES DE Mme GUISOLPHE ROY

Les imposantes obsèques de Mme Guisolphe Roy, veuve, née Célina Rodrigue, ont eu lieu ce matin au milieu d'un grand concours de parents et d'amis.

La défunte était une paroissienne bien connue et hautement estimée de la paroisse de la Basilique. Elle faisait partie des Dames de Ste-Anne et de l'Union de prière.

Le cortège funèbre a quitté les salons funéraires Gauthier, 259 rue St-Patrice, à 7 h. 45 pour se rendre à l'église et de là au cimetière Notre-Dame d'Ottawa où se fit l'inhumation.

M. l'abbé Benoit a fait la levée du corps. M. l'abbé Léon Laporte de Ogdensburg, N.-Y., a chanté le service assisté des abbés R. Glaude, curé de Gatineau Mill et C. Glaude, aumônier de l'hôpital Général, comme diacre et sous-diacre, tous trois cousins du défunt.

La chorale paroissiale fit les frais du chant sous la direction de M. Gustave Gosselin, M. Wilfrid Charette, touchait l'orgue. A la sortie, il joua une marche funèbre.

Conduisaient le deuil: son frère M. Joseph Rodrigue de l'Imprimerie Nationale, Ottawa; Beaux-frères: MM. Théophile Brisebois et Arthur Laurendeau, d'Ottawa. R. Landry, J.-D. Valiquette; neveux, MM. V. Landry, A. Rodrigue, E. Brisebois, H. Brisebois, J.-P. Brisebois, H. Rodrigue, J.-M. Rodrigue, L. Hurtubise, R. Brisebois, P.-E. Laurendeau, L. Rodrigue; cousins: MM. C.-H. Glaude, A.-E. Glaude, H. Landry, E. Glaude.

Reconnus dans le cortège funèbre: les échevins A. Bélanger, N.-A. Bordeleau, Eric Quéry, MM. Henri Rhéaume, commissaire d'école; Roland Dion, gérant de la banque Canadienne Nationale; M. Boyer, secrétaire-trésorier des A. S. F.; V. Gosselin, A. Diguer, G. Béland, O. Charette, A. Butlin, R. Foy, J. Charron, G. Coté, J.-A. Boyer, R. Boyer, J. Handy, J.-E. Meunier, A. Quirouette, R. Lurette, A. Archambault, E. Archambault, J. Valiquette, 9. Bourbeau, A. Lapierre, J. Béland, B. Chartrand, L. Boyer, E. Boyer, M. Boyer, Ed. Savarie, O. Lepage, Nap. Lepage, J.-A. Blais, O. Richard, Ed. Casault, W. Langevin, Rod. Aspect, O. Legault, Léon Alarie, W. Trépanier et plusieurs autres.

Les Dames de Ste-Anne reçurent le corps dans l'église.

Les Srs Grises de la Croix et Soeurs de l'Inst. Jeanne d'Arc étaient représentées.

M. l'abbé Léon Laporte de Ogdensburg a récité les dernières prières auprès de la dépouille mortelle au cimetière.

La bénédiction d'un presbytère

Mgr J. Charbonneau, P.A., V.G., a présidé dimanche après-midi la bénédiction solennelle du nouveau presbytère de la paroisse St-Jean, de Osgoode, Ont. Le presbytère de M. l'abbé Tierney, curé, avait été détruit par le feu au mois de mai dernier. Parmi les membres du clergé présents ont comptait aussi M. l'abbé George Prudhomme, curé de la paroisse St-Sacrement, MM. les abbés J.-R. Smith, A. Daley et F. Corkery. Le maire P.-J. Nolan et plusieurs résidants d'Ottawa assistaient à la cérémonie. Un thé a ensuite été servi par les dames et jeunes filles de la paroisse.

Un congrès des Sociétés St-Jean-Baptiste à Ottawa

Il sera tenu au cours de l'année dans le but de fonder une fédération des Sociétés St-Jean-Baptiste du Canada.

(Presse Canadienne)

QUEBEC, 21 — Des délégués de toutes les parties de la province ont assisté ici hier au congrès des Sociétés St-Jean-Baptiste. M. J.-A. Gravel, président général, occupait le fauteuil. Le projet d'établissement d'une Fédération de toutes les Sociétés St-Jean-Baptiste du pays a été laissé en suspens jusqu'à la tenue, à Ottawa, d'une réunion des représentants de ces différentes sociétés nationales.

Les délégués ont envoyé à Son Em le cardinal Villeneuve, actuellement en France, un message, l'assurant de l'entière soumission et de l'entier dévouement des membres. M. Guy Vanier, de Montréal, a parlé de la question de colonisation.

CETTE INVITATION

C'est à l'invitation de la Société St-Jean-Baptiste d'Ottawa, que des délégués de toutes les sociétés nationales du pays doivent se réunir dans la Capitale au cours de l'année. La date de cet important ralliement n'a pas encore été fixée cependant. Les représentants de la Société St-Jean-Baptiste d'Ottawa ont assisté il y a quelque temps à une importante réunion à Montréal, et ils ont invité les délégués à se réunir à Ottawa dans le but de fonder une fédération des Sociétés St-Jean-Baptiste. Les officiers de la Société locale se réjouissent du fait que leur invitation a été acceptée.

Le boycottage de l'Italie par cinquante-deux pays

Les mesures de boycottage sont approuvées par un comité représentant 52 pays.

(Presse Associée)

GENEVE, 21. — L'Italie doit aujourd'hui faire face au boycottage de toutes ses marchandises, dit-on dans les milieux de la Société des Nations. On croit que le boycottage se fera dans une proportion de 70 pour cent. Un comité composé de représentants de 52 pays a adopté hier soir les mesures de boycottage. Il existe trois classes de sanctions contre l'Italie: interdit sur les envois d'armes en Italie et lever de l'interdit des armes contre l'Ethiopie; sanctions financières en vue de refuser à l'Italie tous les crédits à l'étranger; sanctions économiques consistant à ne rien acheter de l'Italie.

Le communisme prêche la révolution violente

M. l'abbé Beaton regrette qu'un candidat communisme ait reçu autant de votes.

GLACE BAY, N.-S., 21 (P.C.) — Dans un sermon hier, M. l'abbé A. Beaton, curé de l'église catholique Sainte-Anne, a fait observer qu'un incident regrettable de la campagne électorale, c'est le vote considérable donné au candidat communiste. On sait que M. J.-B. McLachlan, chef-ouvrier ardent, a fait la lutte comme candidat communiste dans Cap Breton-sur et obtenu 5.260 voix le 14 octobre.

Pour arriver à leur fin, les communistes projettent une révolution mondiale, affirma le prédicateur. On ne s'est pas caché de le proclamer au sixième congrès communiste, qui a préconisé "le renversement, par la violence, de tout l'ordre social traditionnel." L'Eglise catholique élève la voix contre pareil projet. Alors que les communistes considèrent l'enfant comme la propriété de l'état, elle considère la famille comme la base de la société et de la civilisation. Quelques gens peu au courant croient que le communisme n'a rien à faire avec la religion et n'a trait qu'au régime économique. Or, Karl Marx, le philosophe du communisme, a dit que "le peuple ne peut être vraiment heureux que lorsqu'il sera tiré du bonheur illusoire, par l'abolition de la religion".

LE CONFLIT AURAIT PU ÊTRE PRÉVENU EN MARS

Une opinion de Lloyd George, qui fut premier ministre pendant la guerre.

(Presse Associée)

LONDRES, 21. — Lloyd George, premier ministre pendant la Grande Guerre, prétend que le gouvernement aurait pu prévenir une guerre italo-éthiopienne en mars dernier, s'il avait pris l'initiative dans l'application des sanctions, au moment où l'Ethiopie fit un appel à la Société des Nations.

La Grande-Bretagne, dit-il, a laissé Mussolini conduire son armée en Erythrée avant d'agir.

LA SITUATION DEVENUE...

(Suite de la 1e page)

De légères avances sur le front nord ont renforcé les lignes fascistes, qui s'étendent à 70 milles, entre Adoua et Axoum, et il semble qu'une avance importante soit imminente.

La Société des Nations a demandé aux Etats-Unis quelle sera leur attitude relativement au boycottage contre l'Italie, et elle a remis à Hugh Wilson, observateur à Genève, une copie d'un communiqué du comité des sanctions.

L'EMPEREUR ET LA PAIX

(Presse Associée)

ASMARA, Erythrée, 21. — Dans les milieux de l'armée italienne, on apprend aujourd'hui que l'empereur est prêt à demander la paix. La nouvelle n'est toutefois pas confirmée et les activités militaires vont leur train. D'après les plans actuels, les soldats de la Somalie italienne feraient une avance dans Gorrahei, province d'Ogaden. Les soldats du général Graxiani ont déjà fait une avance de 60 milles.

UN SIMPLE DEBUT

(Presse Associée)

LONDRES, 21.—On ne croit pas, dans les milieux autorisés, qu'un nouveau projet de paix se dessine nettement à Rome, Paris et Londres, par suite de la situation plus calme dans ces capitales sur fin de semaine. On fait remarquer que le mouvement n'en est qu'à ses débuts et qu'il serait erroné de croire qu'il est définitif, ou encore de donner libre cours à l'optimisme.

Il n'est pas impossible, dit-on dans les milieux renseignés, que des mesures concrètes soient prises sous peu pour diminuer la tension dans la Méditerranée, et que ces mesures soient suivies de négociations de paix définitives. Tout plan de paix, fait-on remarquer, devra être satisfaisant pour l'Ethiopie, l'Italie et la Société des Nations.

BATAILLE DE DAGNERREI

(Presse Associée)

ROME, 21.—Voici la description faite dans un communiqué officiel italien de la bataille de Dagnerrei:

Le général Graziani, commandant des troupes italiennes du sud, a publié le communiqué suivant: Le 18 octobre, dix avions militaires de la Somalie italienne ont bombardé pendant une heure la forteresse éthiopienne de Dagnerrei, région de Sciaveli, sur la rivière Ouebe Shibeli. Après le bombardement pendant lequel cinq de nos avions ont été légèrement endommagés, les "Dubats", commandés par le major Fava de Granatier, ont lancé une attaque, et, en dépit de la résistance des indigènes, ils ont triomphé de l'ennemi et pris possession des fortifications. Les Ethiopiens ont aussi été dispersés dans les environs, laissant sur le champ de bataille 50 morts et plusieurs blessés. Un bon nombre d'hommes ont également été faits prisonniers. Nos pertes sont de 14 morts et de 40 blessés. Les ennemis ont abandonné deux pièces d'artillerie, deux mitrailleuses, deux véhicules-moteurs, des centaines de carabines et plusieurs caisses de munitions.

MUSSOLINI ET LAVAL

(Presse Associée)

PARIS, 21.—Le premier ministre Laval, dit-on aujourd'hui dans les milieux officiels, a reçu des suggestions de la part de Mussolini en vue de régler le conflit italo-égyptien. M. Laval, dit-on, attend le débat qui aura lieu cette semaine au parlement anglais, avant de soumettre ces suggestions à Londres. On refuse de faire des commentaires sur la nouvelle en question, mais il prétend que le problème du moment consiste à décider l'empereur d'Ethiopie à accepter les conditions de l'Italie.

Laval dispose d'un vote de confiance pratique, car il a été élu dimanche comme sénateur dans deux circonscriptions. On dit d'autre part que sa tâche comme médiateur est lourde. On estime comme certain que Mussolini refusera de céder le territoire occupé. Le danger n'est pas passé pour l'Europe, disent les journaux les plus modérés, bien que les Français estiment avoir évité un blocus ou l'application des sanctions militaires pouvant amener une guerre. Jusqu'ici, Laval s'est occupé presque exclusivement de rapprocher l'Italie et la Grande-Bretagne, de sorte que la France puisse compter sur l'aide des deux pays, en cas de troubles avec l'Allemagne.

CAMOUFLAGE

(Presse associée)

ADDIS ABEBA, 21.— Le gouvernement éthiopien annonce aujourd'hui que la France fait du camouflage sur le chemin de fer entre Djibouti, Somali Française, et la frontière éthiopienne, en vue de s'assurer la protection contre les bombes italiennes. Un communiqué officiel dit que la France construit des routes conduisant au chemin de fer, de sorte que les chars blindés et les quatres équipements puissent être transportés promptement en cas d'attaque d'avions de bombardement. Cela prouve, dit le communiqué que la France et la Grande-Bretagne veulent imposer leur volonté à l'Italie, en cas de sanctions inefficaces.

ITALIENS TUES

(Presse associée)

ROME, 21.— Quatorze soldats italiens ont été tués aujourd'hui à Dagnerrei, annonce-t-on officiellement. Le communiqué ajoute que 40 soldats italiens de la Somalie italienne ont été blessés dans le combat. (Dagnerrei est un village éthiopien au sud de Gerlogubi, sur la rivière Webbe Shibeli).

On annonce aussi que 50 Ethiopiens ont été tués et un grand nombre blessés et d'autres faits prisonniers.

CRISE SUSPENDUE

(Presse associée)

LONDRES, 21.— Des observateurs en vue anglais et étrangers prétendent que la crise éthiopienne est plutôt suspendue que réglée. Une situation internationale critique doit être réglée à Downing Street. On se demande si les nations pourront supporter une période critique comme celle qui vient de se dérouler.

La situation est moins tendue par suite des assurances données par Laval que la flotte française aiderait à la flotte anglaise en cas d'une attaque non provoquée. Sir Eric Drummond, ambassadeur anglais à Rome, a aussi donné l'assurance à Mussolini que la flotte anglaise n'agirait pas seule dans la Méditerranée. Toutefois la Grande-Bretagne n'a nullement l'intention d'abandonner le contrôle stratégique historique de la route fluviale qui conduit à l'Asie.

Un autre aspect de la question, c'est que Hitler représente son pays, l'Allemagne, comme un "îlôt pacifique" au milieu du tourbillon mondial. Le coup d'état de jeudi dernier en Autriche n'a rien réglé, disent les observateurs.

A. Eden, d'Angleterre, est arrivé ici de Genève et a refusé de faire des commentaires.

GAZ EMPOISONNES

(Presse associée)

LONDRES, 21.— La légation italienne à Londres a averti l'Italie que les pires conséquences seraient le résultat de l'usage que pourrait faire l'Italie de gaz empoisonnés et de balles dumdum. On prédit que cela amènerait la haine des noirs contre les blancs.

NEGOCIATIONS DE PAIX?

(Presse associée)

ADDIS ABEBA, 21.— On croit de plus en plus ici que Mussolini, par l'intermédiaire de son ministre, Vinci-Gugliucci, prendra l'initiative de négociations directes de paix, car le ministre demeure ici, onze jours après avoir obtenu ses passeports. Dans les milieux du gouvernement, on s'étonne de la persistance du ministre à demeurer en Ethiopie.

L'empereur aurait moins de confiance en la France à cause de l'attitude de ce pays à l'égard de l'Italie.

EN FIN DE SEMAINE

(Presse canadienne)

Les nouvelles d'autres combats entre Italiens et Ethiopiens et la rumeur de négociations diplomatiques en vue de la paix: tels sont les développements de fin de semaine.

On rapporte que les soldats italiens ont occupé Gerlogubi, dans le sud, et que les auxiliaires éthiopiens dans le nord opèrent leur retraite. Une dépêche dit que des avions italiens ont bombardé des tranchés éthiopiennes à Dagnerei et à Shullawe.

BASE PERDUE

(P. C., Havas)

ADDIS ABEBA.— Une colonne italienne a été chassée de sa base au sud du mont Moussa Ali, dit-on. Le détachement de chemises noires est dans un danger imminent. Deux colonnes italiennes ont marché ensemble vers le désert de Danakil.

TRANCHEES BOMBARDEES

Avec l'armée italienne, dans le sud, 21.— Des avions italiens ont bombardé des tranchées éthiopiennes à Dagnerei et à Shillawe, dans le sud.

EN RETRAITE

(P. C., Havas)

ASMARA, Erythrée, 12.— Une nouvelle de l'agence Reuter dit que les armées auxiliaires éthiopiennes sont en retraite.

VILLAGES OCCUPES

(Presse associée)

ROME, 21.— Des nouvelles de la Somalie italienne disent que deux importants villages éthiopiens ont été capturés par les soldats italiens.

PERTES ITALIENNES

(P. C., Havas)

DESSIE, 21.— Une nouvelle de l'agence Reuter dit que des nomades du plateau de Danakil ont tué ou blessé 200 soldats italiens. On dit aussi que les Italiens s'avancent vers Moussa Ali.

The Great Atlantic & Pacific Tea Co. LIMITED

POUR LE JOUR D'ACTIONS DE GRACES

DINDES

Qualité "A" du Gouvernement 6 à 10 livs. La livre 29c

Oranges de Jamaïque. Grosseur 216. Savoureuses et juteuses. La douzaine	21c
Atacas. La livre	19c
Pommes McIntosh. Le gallon	19c
Patates sucrées	6 livres pour 25c
Patates du Nouveau-Brunswick, Montagnes vertes. 80 lvs lors de la mise en poches	99c
Olives Encore Queen. Pot de 10 onces	23c
Olives Encore farcies. Pot de 10 onces	29c

SPECIAL CETTE SEMAINE

CAFÉ BOKAR

Vigoureux et vineux. Boite de 1 livre	27c
Red Circle. Riche et plein de corps. La livre	19c
8 O'Clock, doux et appétissant. La livre	25c

Céréale Sunera. Paquet 28 onces,	19c
Poudre à Pâte Encore, Bte 16 on.,	19c
Jus de Tomates, Aylmer. boite de 25 onces	9c
Jus de Tomates, Aylmer, Nature's Best ou Clark, boite 10½ onces,	5c
Thé Nectar, Orange Pekoe. Paquet métallique de ½ liv	37c
Cerises glacées. La livre	39c
Pelures coupées, mélangées, Boite ½'s	12c
Cerises rouges Maraschino. Bouteille de 3 onces	10c
Moutarde Libby, pot de 9 onces,	10c
Lait Evaporé A. & P. 2 gr. boites	17c

Jeunes poulets pour rôtir. Classe A. 5 à 6 livres. La livre	29c
Jeunes volailles à bouillir. Classe A. La livre	21c
Bacon à Déjeuner, tranché. Saumure sucrée. La livre	25c
Steak ronde entière. La livre	15c
Tranches de porc côtes de choix. La livre	25c
Rôti paleron. La livre	10c
Truite des lacs fraichement pêchée. La livre	15c
Filets frais. La livre	15c
FARINE D'AVOINE ROBIN HOOD. Gros paquet	19c
Soupes Heinz, assorties	2 boites moy. 25c
Marmelade, Nature's Best. Pot de 32 onces	29c
Farine à Pâtisserie, Sunnyfield. Sac de 5 livres	15c
Shortening Jewel. Pain de 1 livre	2 livres pour 25c
Vieux Fromage. Le préféré partout. La livre	21c
Jell-O, saveurs assorties. Spécial	3 paquets pour 17c
Dattes. Paquet de 20 onces	10c
Crisco, boite de 1 livre 21c ; boite de 3 livres,	59c
Fèves au Beurre Polo. La boite	10c
Apprêt à Volailles. Le pot	10c
Fromage Velveeta Kraft. Paquet de ½ livre	15c
Cornichons Heinz, Old Fashioned. Pot de 18 onces	23c

The Great ATLANTIC & PACIFIC Tea Company LIMITED OF CANADA

Témoignages de sympathie à la famille St-Pierre

Parmi les nombreux témoignages de sympathie reçus par la famille St-Pierre à l'occasion de la mort de Mme Abraham St-Pierre, on compte les suivants:

Offrandes de messes l'époux et les enfants de la défunte, M. et Mme Emile Lapointe, les hommes employés à l'hôpital Général, M. et Mme Roland Lapointe, M. et Mme A. Meunier, Mlle R. Gagnon, la famille Auger, M. et Mme Théo. Langlais, M. et Mme Wilfrid Régimbald, M. et Mme F. Régimbald.

Offrandes de fleurs: l'époux et les enfants de la défunte.

Bouquets spirituels: la famille C. McCraw, les jeunes filles des bureaux de l'hôpital Général, M. et sinières de l'hôpital Général, M. et Mme A. Chevrier, Mlle Pauline Bissonnette, M. L. Sigman, la famille A. Meunier, son époux et ses quatre enfants, les hommes employés à l'hôpital Général.

Témoignages de sympathie: le Dr J.-F. Délisle, Mlle Alexina Robillard, Mlle Gilberte Diguer, M. et Mme Nap. Lepage, M. et Mme Thomas Fournier, Mlle G. Beaubien, M. et Mme Eugène Séguin, la supérieure, les religieuses de l'hôpital Général, M. et Mme Eugène Mercier, Mlle Georgette Langlois, I. C.-C. Bisson, Mlle Patricia Lachance, M. et Mme André Robillard, M. et Mme Ed. Thomas, Mme Ubald Martel, la famille Brière, Mme Leroux, Mlle Marie-Berthe Cayer, Mlle Yvette St-Louis, Mme Henri Morel, M. et Mme de Repentigny, la famille Louis Lafrance, Mlle Providence Guévremont, Mlle Juliette Roy, Mlle Rolande Guévremont, Mlle Jeanne Brisebois, Mlle E. Provost, Mlle Rolande Pinard, la famille Auger, M. et Mme Hyacinthe Côté, Mlle W. Côté, Mlle A. Cannon, Mlle L. Hurley, Mlle A. Boland, M. et Mme Wilfrid Côté.

Aux funérailles de Mme St-Pierre on remarquait outre ceux mentionnés dans le compte-rendu, vendredi, MM. Gaston Langlois, d'Ottawa et Henri Bélisle, de Hull, deux neveux de la défunte. Au choeur, on remarquait la présence de M. l'abbé A. Kemp, de l'archevêché.

Eglise détruite

L'église anglicane St-Paul, de Hazeldean, à dix milles au sud-ouest d'Ottawa sur le chemin de Kingston, a été complètement détruite par un incendie vers 2 heures dimanche après-midi. Les pertes sont d'environ 6.000 dollars, couvertes partiellement par les assurances. On croit que le feu a été allumé par des étincelles qui s'échappèrent de la cheminée ou par des tuyaux surchauffés. Les villageois tentèrent vainement de maîtriser les flammes. Les pompiers de Nepean furent appelés à la rescousse, mais ils ne purent sauver la petite église. Ils ont réussi cependant à épargner les hangars et la salle maçonique qui se trouvaient à peu de distance.

Vente ou échange de propriétés, d'articles, etc., tout cela s'opère facilement au moyen d'une annonce classée dans le Droit.

DEMAIN, 11 h. 15
THEATRE CAPITOL
LES
BALLETS RUSSES
DE MONTE CARLO

Il reste de Bons Billets à Tous les Prix.

Chez LINDSAY, Queen 2864

Service de tramway à la sortie.

RENSEIGNEZ-VOUS AU SUJET DU
COKE OTTAWA
EMPLOYEZ LE "LA MEILLEURE VALEUR EN COMBUSTIBLE"
Fabriqué par
The OTTAWA GAS Co.
56, Sparks, Ottawa - Queen 5000
85, Principale, Hull - Sher. 2236

CONSOLIDEZ VOS DETTES
Prêts de $50.00 à $500.00
Aux salariés, hommes et femmes, sur garantie de mobilier. Si vous n'avez pas de mobilier l'endossement de personne responsable suffira.
STRICTEMENT CONFIDENTIEL
Remboursement facile
INDUSTRIAL LOAN & FINANCE CORP.
Sous la surveillance du Gouvernement Fédéral
Prêts peuvent être faits aux résidants de Hull pour paiements de Taxes municipales.
Chambre 102 Edifice Transportation
Angle Sussex et Rideau Tel: Rid. 3709