

Statistiques

Caractéristiques  
de l'immigration  
au Québec



Québec 

Ce document a été conçu et réalisé par la  
Direction de la planification stratégique du  
ministère des Relations avec les citoyens et de l'Immigration

## **Table des matières**

Avant-propos	<b>9</b>
Importance de la population immigrée recensée en 1996	<b>11</b>
Mouvements de population	<b>15</b>
Caractéristiques de l'immigration récente	<b>21</b>
Présence de l'immigration récente au Québec et dans les régions	<b>49</b>



## Tableaux

Tableau 1 - Évolution démographique du Québec, 1972-1999	17
Tableau 2 - Les migrations du Québec, 1972-1998	19
Tableau 3 - Immigration au Québec et au Canada, 1990-1999	23
Tableau 4 - Immigration au Québec selon la catégorie, 1990-1999	25
Tableau 5 - Immigration au Québec selon la sous-catégorie, par période, 1990-1999	27
Tableau 6 - Immigration au Québec selon le lieu d'émission du visa et la catégorie, par période, 1990-1999	29
Tableau 7 - Immigration au Québec selon la connaissance du français et de l'anglais, 1990-1999	31
Tableau 8 - Immigration au Québec selon la connaissance du français et de l'anglais, par catégorie et par période, 1990-1999	33
Tableau 9 - Immigration au Québec selon le groupe d'âge et le sexe, par période, 1990-1999	35
Tableau 10 - Immigration au Québec selon le continent et la région de naissance, par période, 1990-1999	37
Tableau 11 - Immigration au Québec selon les 15 principaux pays de naissance, par période, 1990-1999	39
Tableau 12 - Immigration au Québec selon la région projetée de destination, 1995-1999	41
Tableau 13 - Immigration au Québec des personnes de 15 ans et plus, selon la catégorie et le groupe d'années de scolarité, par période, 1990-1999	43
Tableau 14 - Importance des travailleurs immigrants dans l'immigration et taux d'activité projeté, 1990-1999	45
Tableau 15 - Travailleurs immigrants selon la catégorie et le groupe d'emploi projeté, 1990-1999	47
Tableau 16 - Taux de présence en 2000 des immigrants admis au Québec de 1990 à 1998, selon la catégorie	51
Tableau 17 - Comparaison de la région de destination et de la région d'établissement en 2000 des immigrants admis au Québec de 1991 à 1998 (en %)	53

## Graphiques

■ Part de la population immigrée dans la population du Québec, 1996 (%)	13
■ Part de la population immigrée dans la population de la RMR de Montréal, 1996 (%)	13
■ Poids démographique du Québec et part de l'immigration, 1972-1999	18
■ Solde migratoire total et ses composantes, 1972-1996	18
■ Immigration au Québec, par période, 1980-1999	24
■ Part du Québec dans l'immigration au Canada, 1980-1999 (%)	24
■ Immigration au Québec selon la catégorie, 1990-1999	26
■ Importance des catégories dans l'immigration, 1990-1999 (%)	26
■ Importance des sous-catégories d'immigrants, 1990-1999 (%)	28
■ Lieu d'émission des visas et catégorie, 1990-1994 et 1995-1999	30
■ Immigration selon la connaissance du français et de l'anglais, 1990-1999	32
■ Importance de la connaissance du français et de l'anglais dans l'immigration, 1990-1999 (%)	32
■ Catégorie selon la connaissance du français et de l'anglais, 1990-1994, 1995-1999 et 1990-1999 (%)	34
■ Immigration selon le groupe d'âge, 1990-1994 (%)	36
■ Immigration selon le groupe d'âge, 1995-1999 (%)	36
■ Immigration selon la région de naissance, 1990-1999	38
■ Dix principaux pays de naissance, 1990-1994 et 1995-1999	40
■ Immigration selon les régions de destination, 1995-1999 (%)	42
■ Régions de destination hors Montréal, 1995-1999	42
■ Scolarité selon la catégorie, 1990-1999 (%)	44
■ Évolution du nombre de travailleurs immigrants, 1990-1999	46

■	Part des travailleurs dans l'immigration, 1990-1999 (%)	<b>46</b>
■	Niveau de compétences selon la catégorie, 1990-1999 (%)	<b>48</b>
■	Présence au Québec en 2000 des immigrants admis de 1990 à 1998 (%)	<b>52</b>
■	Présence au Québec en 2000 des immigrants admis de 1990 à 1998 selon la catégorie (%)	<b>52</b>
■	Comparaison de la région de destination des immigrants admis de 1991 à 1998 avec la région d'établissement en 2000 (%)	<b>54</b>
■	Présence à Montréal et dans les régions en 2000 des immigrants admis de 1991 à 1998 selon la catégorie (%)	<b>54</b>



## Avant-propos

Ce document statistique présente des tableaux et des graphiques sur les principales caractéristiques de l'immigration récente au Québec, soit le mouvement d'immigration des années 90. Le document se divise en quatre sections : la première rappelle l'importance de la population immigrée dans l'ensemble de la population québécoise et du Montréal métropolitain, tandis que la seconde montre l'évolution de la population québécoise et des mouvements migratoires depuis 1972. La troisième section est consacrée aux principales caractéristiques du mouvement d'immigration au Québec pour les années 1990 à 1999 et, enfin, la dernière porte sur les taux de présence des immigrants au Québec et dans les régions selon les différentes catégories d'immigrants.

Le Québec a accueilli plus de 355 000 immigrants au cours de la décennie 90, ce qui équivaut à une moyenne annuelle de 35 000 admissions. Le mouvement d'immigration a toutefois subi des fluctuations importantes au cours de ces années; le volume annuel des admissions, qui se situait à 43 000 personnes au cours de la première moitié des années 90, est passé à 28 000 pour la période 1995-1999. Le début des années 90 a été marqué par d'importants programmes de régularisation de statut de demandeurs d'asile arrivés au Québec durant les années 80 et au début des années 90. Ainsi, entre 1990 et 1999, 63 000 demandeurs d'asile et leurs dépendants se sont vus octroyer le statut de résidents permanents au Québec, ce qui équivaut à près du cinquième du mouvement total d'immigration de cette période.

La part de l'immigration au Québec correspond à 16 % de l'immigration canadienne pour l'ensemble de la période considérée. Les caractéristiques des immigrants ont évolué au cours des années 90 et le mouvement d'immigration tend, depuis le milieu des années 90, à être plus jeune et à posséder des attributs de formation plus favorables.

Ce bref document est une source de renseignements statistiques sur l'importance de l'immigration récente ainsi que sur les caractéristiques démographiques et socioéconomiques des personnes qui ont obtenu le droit de résider en permanence au Québec.



## **Importance de la population immigrée recensée en 1996**



### Part de la population immigrée dans la population du Québec, 1996 (%)

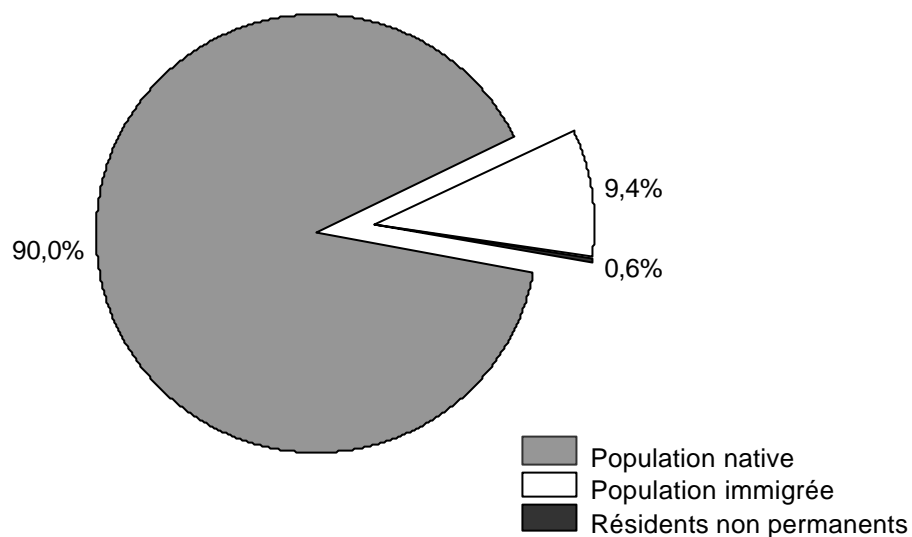

### Part de la population immigrée dans la population de la RMR de Montréal, 1996 (%)

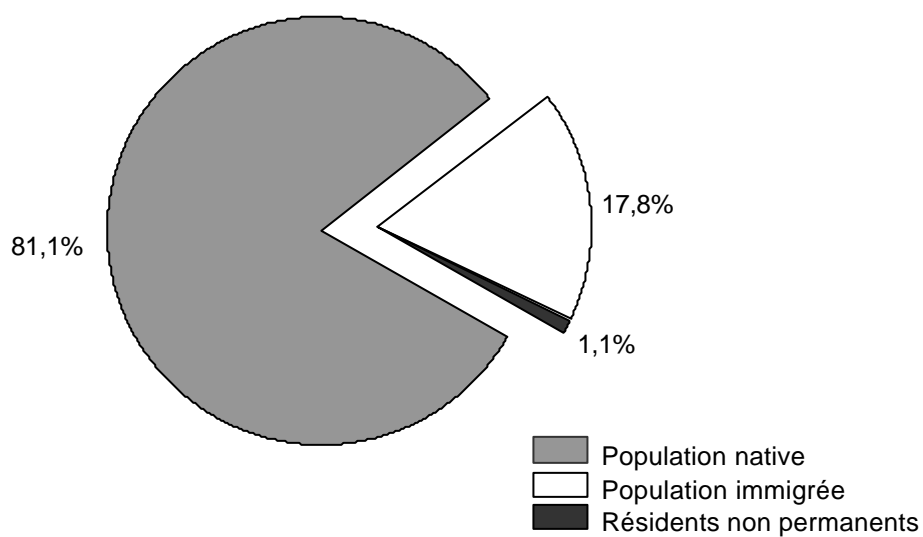

Source : Statistique Canada, Recensement 1996



## **Mouvements de population**



**Tableau 1**  
**Évolution démographique du Québec, 1972-2000**

Année	Population au 1 <sup>er</sup> janvier (en milliers)	Accroissement total		Naissances	Décès	Accrois- sement naturel	Indice synthétique de fécondité	Poids démo- graphique du Québec (%)
		Nombre	Taux en %					
1972	6 153,4	37 475	0,6	88 118	42 525	45 593	1,77	27,9
1973	6 190,9	49 538	0,8	89 412	43 052	46 360	1,74	27,7
1974	6 240,4	58 325	0,9	91 433	43 337	48 096	1,72	27,5
1975	6 298,7	63 090	1,0	96 268	43 537	52 731	1,75	27,4
1976	6 361,8	52 105	0,8	98 022	43 801	54 221	1,74	27,3
1977	6 413,9	12 722	0,2	97 266	43 182	54 084	1,69	27,2
1978	6 426,6	18 361	0,3	96 202	43 653	52 549	1,66	26,9
1979	6 445,0	33 987	0,5	99 893	42 793	57 100	1,70	26,8
1980	6 479,0	43 998	0,7	97 498	43 515	53 983	1,63	26,6
1981	6 523,0	42 292	0,6	95 247	42 765	52 482	1,57	26,4
1982	6 565,3	21 822	0,3	90 540	43 485	47 055	1,48	26,3
1983	6 587,1	26 494	0,4	87 739	44 150	43 589	1,43	26,1
1984	6 613,6	31 949	0,5	87 610	44 544	43 066	1,42	26,0
1985	6 645,5	39 368	0,6	86 008	45 662	40 346	1,39	25,8
1986	6 684,9	60 903	0,9	84 579	46 964	37 615	1,37	25,7
1987	6 745,8	61 263	0,9	83 600	47 626	35 974	1,36	25,7
1988	6 807,1	79 289	1,2	86 358	47 981	38 377	1,42	25,6
1989	6 886,4	75 298	1,1	91 751	48 336	43 415	1,51	25,5
1990	6 961,7	71 699	1,0	98 013	48 651	49 362	1,63	25,3
1991	7 033,4	49 911	0,7	97 348	49 243	48 105	1,65	25,2
1992	7 083,3	60 475	0,9	96 054	48 963	47 091	1,67	25,1
1993	7 143,7	46 573	0,6	92 322	51 831	40 491	1,63	25,0
1994	7 190,3	34 616	0,5	90 417	51 389	39 028	1,63	24,9
1995	7 224,9	34 081	0,5	87 258	52 722	34 536	1,61	24,8
1996*	7 259,0	30 609	0,4	85 130	52 278	32 852	1,60	24,6
1997*	7 289,6	23 128	0,3	79 725	54 281	25 444	1,53	24,4
1998*	7 312,8	21 649	0,3	75 757	53 983	21 774	1,48	24,3
1999* <sup>1</sup>	7 334,4	22 864	0,3	73 541	54 542	18 999	1,45	24,2
2000* <sup>1</sup>	7 357,3							24,0

\* Estimations de population révisées à partir de 1996.

<sup>1</sup> Données provisoires.

Sources : Statistique Canada, Division de la démographie, Section des estimations démographiques et Institut de la statistique du Québec, Direction des statistiques sociodémographiques.

### Poids démographique du Québec et part de l'immigration, 1972-1999 (%)

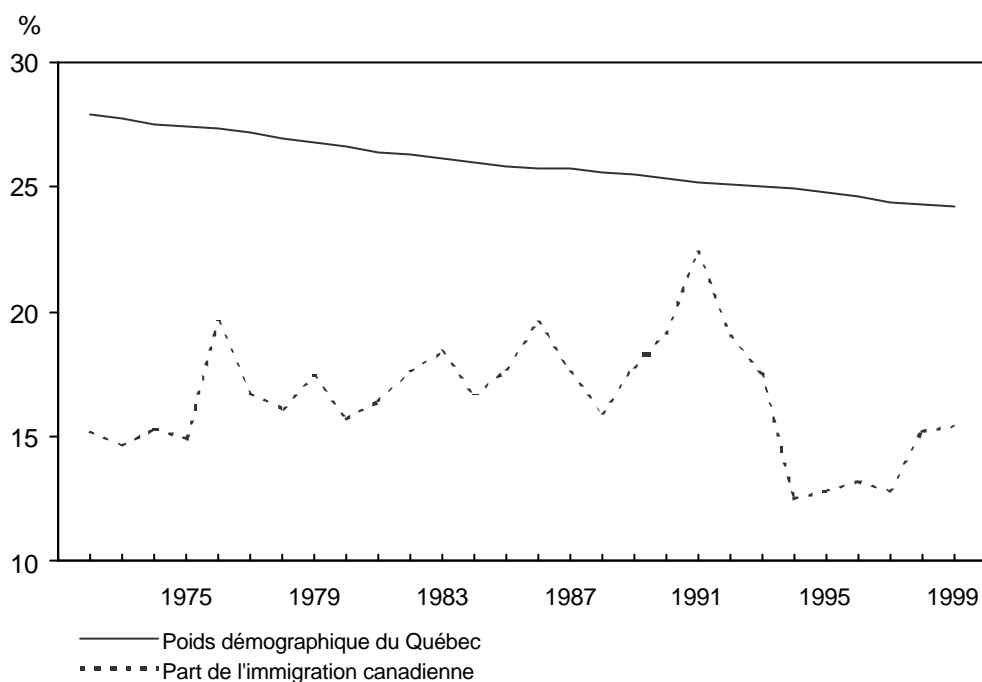

### Solde migratoire total et ses composantes, 1972-1995

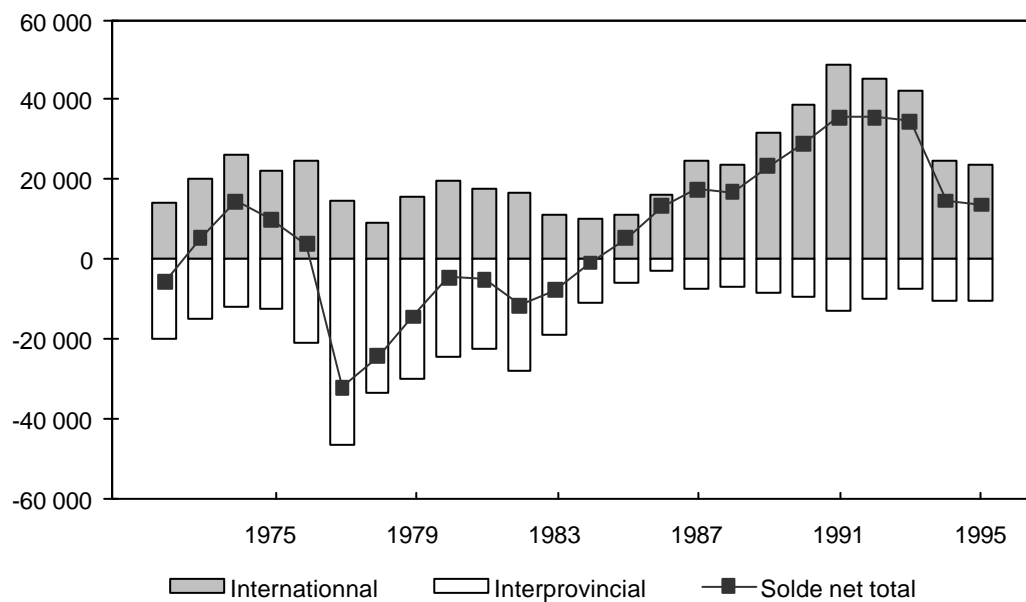

**Tableau 2**  
**Les migrations du Québec, 1972-1999**

Année	Migrations internationales <sup>1</sup>			Migrations interprovinciales			Solde net total <sup>1</sup>
	Immigration	Émigration <sup>2</sup>	Solde	Entrées	Sorties	Solde	
1972	18 592	4 384	14 208	36 150	56 042	-19 892	-5 684
1973	26 871	6 856	20 015	39 632	54 362	-14 730	5 285
1974	33 458	7 039	26 419	39 310	51 162	-11 852	14 567
1975	28 042	5 688	22 354	34 457	46 797	-12 340	10 014
1976	29 282	4 666	24 616	31 592	52 393	-20 801	3 815
1977	19 248	4 781	14 467	24 424	70 960	-46 536	-32 069
1978	14 290	5 165	9 125	24 482	57 906	-33 424	-24 299
1979	19 534	3 956	15 578	23 627	53 652	-30 025	-14 447
1980	22 527	2 731	19 796	21 913	46 196	-24 283	-4 487
1981	21 182	3 642	17 540	23 564	46 113	-22 549	-5 009
1982	21 331	4 715	16 616	19 941	48 110	-28 169	-11 553
1983	16 374	5 098	11 276	22 348	41 428	-19 080	-7 804
1984	14 641	4 563	10 078	25 230	36 173	-10 943	-865
1985	14 884	3 522	11 362	25 426	31 449	-6 023	5 339
1986	19 459	3 070	16 389	26 012	29 032	-3 020	13 369
1987	27 236	2 276	24 960	26 039	33 449	-7 410	17 550
1988	25 931	2 103	23 828	27 839	34 842	-7 003	16 825
1989	34 325	2 595	31 730	29 454	37 833	-8 379	23 351
1990	41 389	2 687	38 702	26 864	36 431	-9 567	29 135
1991	52 105	3 446	48 659	24 524	37 571	-13 047	35 612
1992	48 377	2 942	45 435	25 480	35 265	-9 785	35 650
1993	44 968	2 913	42 055	24 545	31 971	-7 426	34 629
1994	28 043	3 139	24 904	22 718	32 970	-10 252	14 652
1995	27 222	3 320	23 902	23 115	33 363	-10 248	13 654
1996	29 772	7 451	22 321	20 848	36 206	-15 358	6 963
1997	27 684	10 481	17 203	20 354	37 913	-17 559	-356
1998 <sup>3</sup>	26 509	10 865	15 644	25 496	41 436	-15 940	-296
1999 <sup>3</sup>	29 179	11 427	17 752	24 172	39 180	-15 008	2 744

<sup>1</sup> Ne tient pas compte des résidents non permanents.

<sup>2</sup> De 1972 à juillet 1996, le nombre de Canadiens de retour a été soustrait du nombre d'émigrants.

Depuis juillet 1996, l'émigration comprend les émigrants, les émigrants de retour et la variation nette du nombre de personnes temporairement à l'étranger.

<sup>3</sup> Estimations provisoires.

Sources : Statistique Canada, Division de la démographie, Section des estimations démographiques, Institut de la statistique du Québec et MRCI.



## **Caractéristiques de l'immigration récente**



**Tableau 3**  
**Immigration au Québec et au Canada, 1990-1999**

Année	Québec	Canada	Québec/Canada en %
1990	41 389	216 413	19,1
1991	52 105	232 760	22,4
1992	48 377	254 846	19,0
1993	44 968	256 757	17,5
1994	28 043	224 372	12,5
1990-1994	214 882	1 185 148	18,1
1995	27 222	212 845	12,8
1996	29 772	226 050	13,2
1997	27 684	216 044	12,8
1998	26 509	174 126	15,2
1999	29 179	189 296	15,4
1995-1999	140 366	1 018 361	13,8
1990-1999	355 248	2 203 509	16,1

Données préliminaires pour 1998 et 1999.

Sources : MRCI, Direction de la planification stratégique et Citoyenneté et Immigration Canada.

### Immigration au Québec, par période, 1980-1999

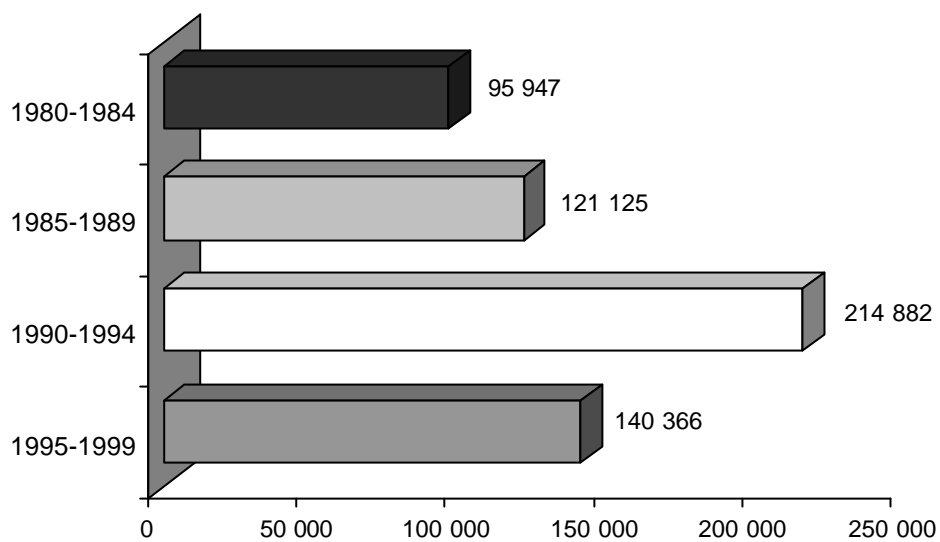

### Part du Québec dans l'immigration au Canada, 1980-1999 (%)

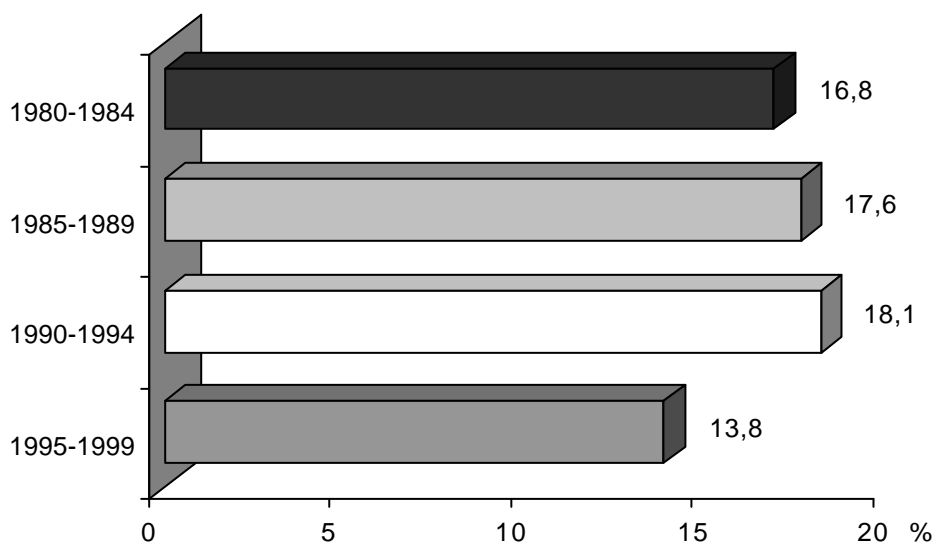

**Tableau 4**  
**Immigration au Québec selon la catégorie, 1990-1999**

Année	Indépendants		Famille		Réfugiés		Total (100 %)
	Nombre	%	Nombre	%	Nombre	%	
1990	24 995	60,4	9 311	22,5	7 083	17,1	41 389
1991	23 369	44,8	12 939	24,8	15 797	30,3	52 105
1992	24 591	50,8	12 885	26,6	10 901	22,5	48 377
1993	21 388	47,6	16 859	37,5	6 721	14,9	44 968
1994	11 466	40,9	12 116	43,2	4 461	15,9	28 043
1990-1994	105 809	49,2	64 110	29,8	44 963	20,9	214 882
1995	11 379	41,8	9 715	35,7	6 128	22,5	27 222
1996	11 632	39,1	9 238	31,0	8 902	29,9	29 772
1997	11 837	42,8	8 158	29,5	7 689	27,8	27 684
1998	13 379	50,5	6 902	26,0	6 228	23,5	26 509
1999	14 300	49,0	7 542	25,8	7 337	25,1	29 179
1995-1999	62 527	44,5	41 555	29,6	36 284	25,8	140 366
1990-1999	168 336	47,4	105 665	29,7	81 247	22,9	355 248

Données préliminaires pour 1998 et 1999.

Source : MRCI, Direction de la planification stratégique.

### Immigration au Québec selon la catégorie, 1990-1999

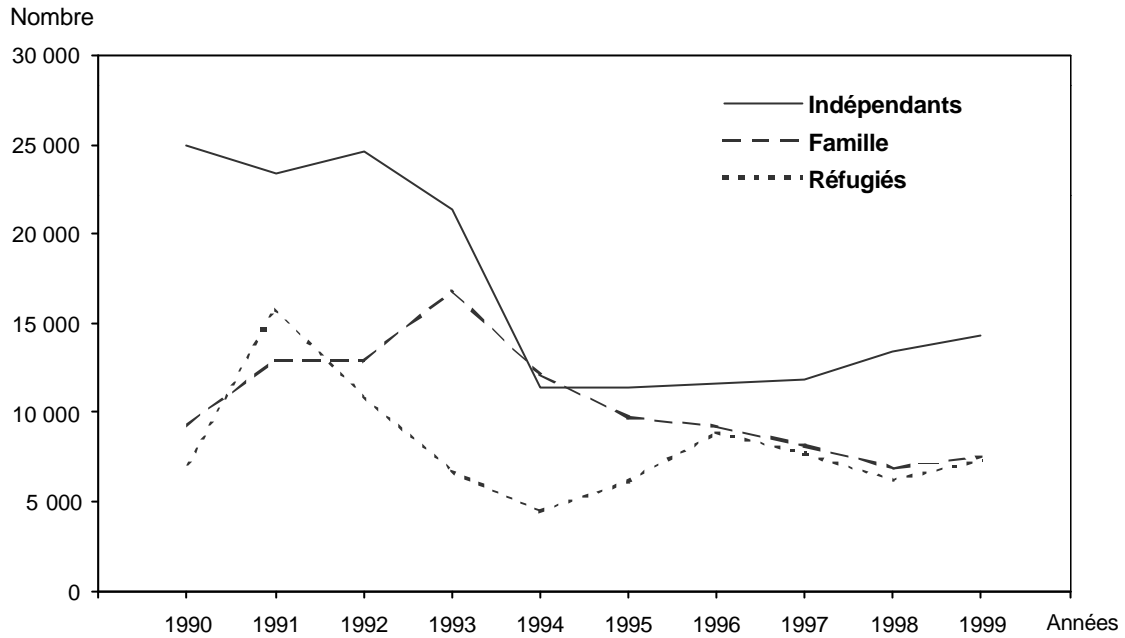

### Importance des catégories dans l'immigration, 1990-1999 (%)

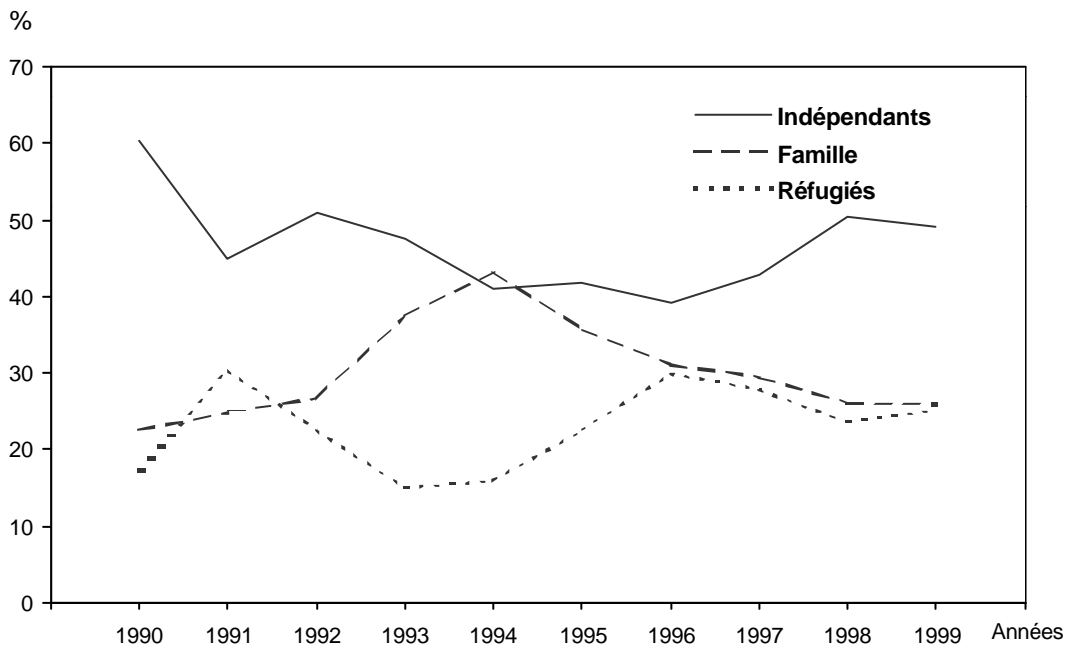

**Tableau 5****Immigration au Québec selon la sous-catégorie, par période, 1990-1999**

Catégorie et sous-catégorie	1990-1994		1995-1999		1990-1999	
	Nombre	%	Nombre	%	Nombre	%
<b>Indépendants</b>						
Travailleurs sélectionnés	63 728	29,7	41 585	29,6	105 313	62,6
Aides familiales	225	0,1	2 000	1,4	2 225	1,3
Gens d'affaires, total	30 368	14,1	14 712	10,5	45 080	26,8
. <i>Entrepreneurs</i>	21 939	10,2	5 805	4,1	27 744	16,5
. <i>Travailleurs autonomes</i>	2 291	1,1	1 212	0,9	3 503	2,1
. <i>Investisseurs</i>	6 138	2,9	7 695	5,5	13 833	8,2
Retraités	1 734	0,8	12	0,0	1 746	1,0
Parents aidés	9 752	4,5	2 281	1,6	12 033	7,1
Autres <sup>1</sup>	2	0,0	1 937	1,4	1 939	1,2
<b>Total</b>	<b>105 809</b>	<b>49,2</b>	<b>62 527</b>	<b>44,5</b>	<b>168 336</b>	<b>100,0</b>
<b>Famille</b>						
Conjoint(e), fiancé(e) et dépendants	43 551	20,3	30 042	21,4	73 593	69,6
Adoption internationale	2 314	1,1	4 359	3,1	6 673	6,3
Parents ou grands-parents	18 050	8,4	6 991	5,0	25 041	23,7
Autres parents	195	0,1	163	0,1	358	0,3
<b>Total</b>	<b>64 110</b>	<b>29,8</b>	<b>41 555</b>	<b>29,6</b>	<b>105 665</b>	<b>100,0</b>
<b>Réfugiés</b>						
Réfugiés publics	7 438	3,5	10 121	7,2	17 559	21,6
Parrainage collectif et privé	4 230	2,0	1 060	0,8	5 290	6,5
Revendicateurs régularisés	32 835	15,3	18 906	13,5	51 741	63,7
Dépendants de revendicateurs régularisés	365	0,2	6 167	4,4	6 532	8,0
Autres réfugiés	95	0,0	30	0,0	125	0,2
<b>Total</b>	<b>44 963</b>	<b>20,9</b>	<b>36 284</b>	<b>25,8</b>	<b>81 247</b>	<b>100,0</b>
<b>Total</b>	<b>214 882</b>	<b>100,0</b>	<b>140 366</b>	<b>100,0</b>	<b>355 248</b>	<b>100,0</b>

Données préliminaires pour 1998 et 1999.

<sup>1</sup> Mesures de renvoi et demandeurs non reconnus.

Source : MRCI, Direction de la planification stratégique.

## Importance des sous-catégories d'immigrants, 1990-1999 (%)

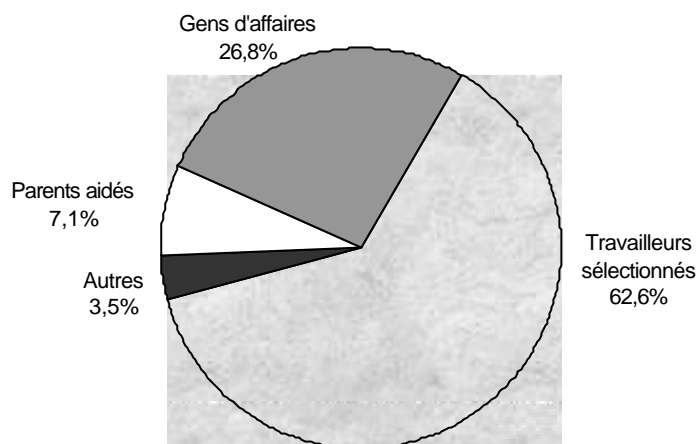

### Indépendants

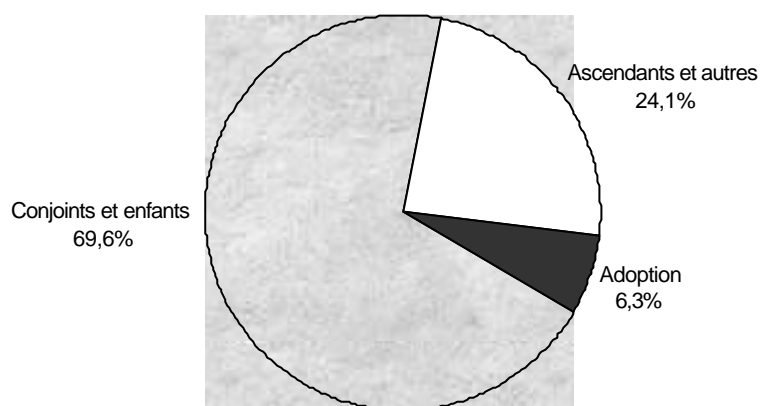

### Famille

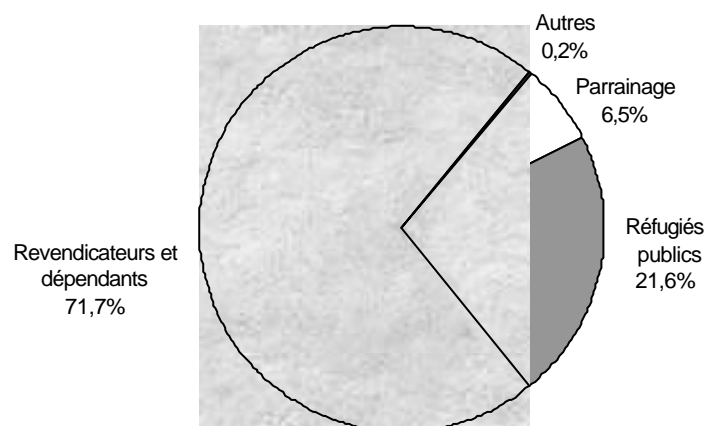

### Réfugiés

**Tableau 6**  
**Immigration au Québec selon le lieu d'émission du visa et la catégorie,**  
**par période, 1990-1999**

Lieu d'émission du visa et catégorie	1990-1994		1995-1999		1990-1999	
	Nombre	%	Nombre	%	Nombre	%
Sur place						
Indépendants	11 519	5,4	3 946	2,8	15 465	4,4
Famille	16 277	7,6	9 571	6,8	25 848	7,3
Réfugiés	35 196	16,4	19 569	13,9	54 765	15,4
Total	62 992	29,3	33 086	23,6	96 078	27,0
À l'étranger						
Indépendants	94 290	43,9	58 581	41,7	152 871	43,0
Famille	47 833	22,3	31 984	22,8	79 817	22,5
Réfugiés	9 767	4,5	16 715	11,9	26 482	7,5
Total	151 890	70,7	107 280	76,4	259 170	73,0
Total						
Indépendants	105 809	49,2	62 527	44,5	168 336	47,4
Famille	64 110	29,8	41 555	29,6	105 665	29,7
Réfugiés	44 963	20,9	36 284	25,8	81 247	22,9
Total	214 882	100,0	140 366	100,0	355 248	100,0

Données préliminaires pour 1998 et 1999.

Source : MRCI, Direction de la planification stratégique.

### Lieu d'émission des visas et catégorie, 1990-1994 et 1995-1999

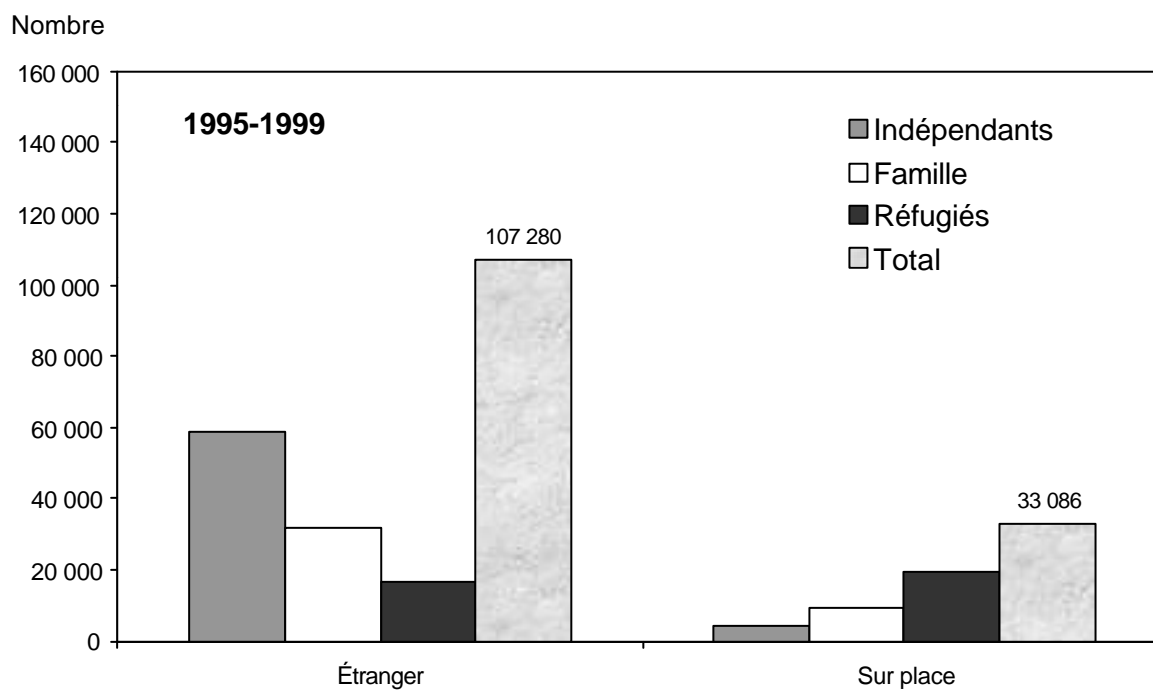
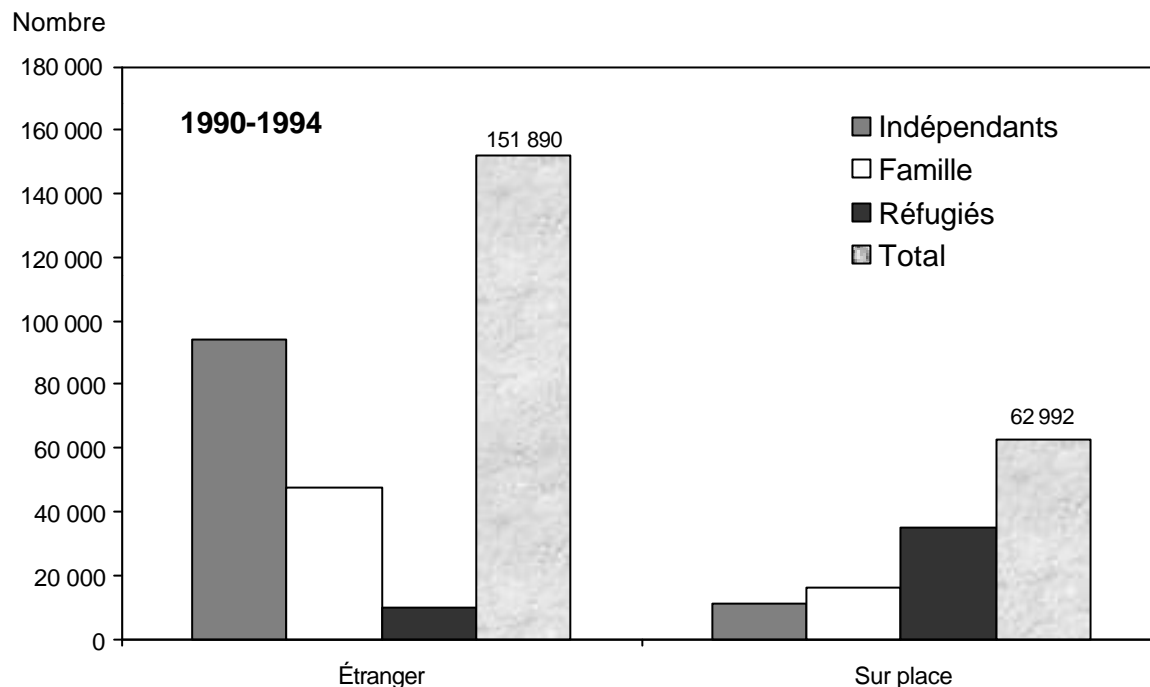

**Tableau 7**  
**Immigration au Québec selon la connaissance du français et de l'anglais,**  
**1990-1999**

Année	Français seulement		Français et anglais		<i>Connaissant le français</i>		Anglais seulement		Ni français ni anglais		N.D.	Total (100 %)
	Nombre	%	Nombre	%	Nombre	%	Nombre	%	Nombre	%		
1990	8 065	19,5	7 250	17,5	15 315	37,0	8 772	21,2	17 301	41,8	1	41 389
1991	10 892	20,9	8 648	16,6	19 540	37,5	12 069	23,2	20 475	39,3	21	52 105
1992	10 240	21,2	7 202	14,9	17 442	36,1	11 831	24,5	19 103	39,5	1	48 377
1993	8 506	18,9	5 867	13,0	14 373	32,0	10 470	23,3	20 120	44,7	5	44 968
1994	5 788	20,6	3 116	11,1	8 904	31,8	6 106	21,8	13 033	46,5	-	28 043
1990-1994	43 491	20,2	32 083	14,9	75 574	35,2	49 248	22,9	90 032	41,9	28	214 882
1995	6 921	25,4	3 200	11,8	10 121	37,2	5 910	21,7	11 191	41,1	-	27 222
1996	8 176	27,5	3 407	11,4	11 583	38,9	6 779	22,8	11 410	38,3	-	29 772
1997	6 908	25,0	2 975	10,7	9 883	35,7	5 871	21,2	11 930	43,1	-	27 684
1998	7 140	26,9	3 538	13,3	10 678	40,3	4 641	17,5	11 190	42,2	-	26 509
1999	8 074	27,7	4 429	15,2	12 503	42,8	5 544	19,0	11 132	38,2	-	29 179
1995-1999	37 219	26,5	17 549	12,5	54 768	39,0	28 745	20,5	56 853	40,5	-	140 366
1990-1999	80 710	22,7	49 632	14,0	130 342	36,7	77 993	22,0	146 885	41,3	28	355 248

Données préliminaires pour 1998 et 1999.  
Source : MRCI, Direction de la planification stratégique.

### Immigration selon la connaissance du français et de l'anglais, 1990-1999

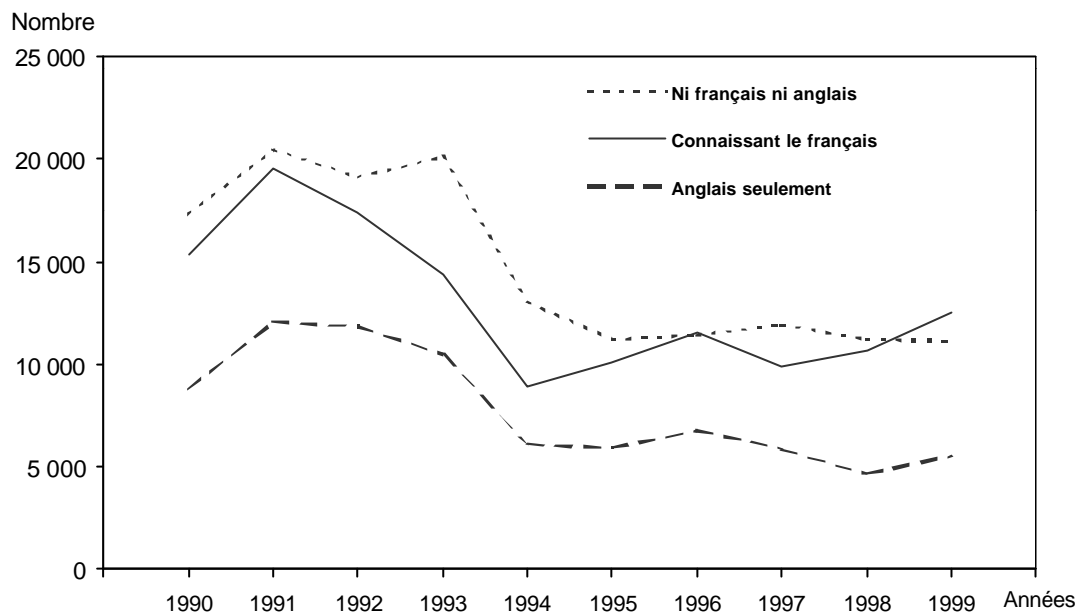

### Importance de la connaissance du français et de l'anglais dans l'immigration, 1990-1999 (%)

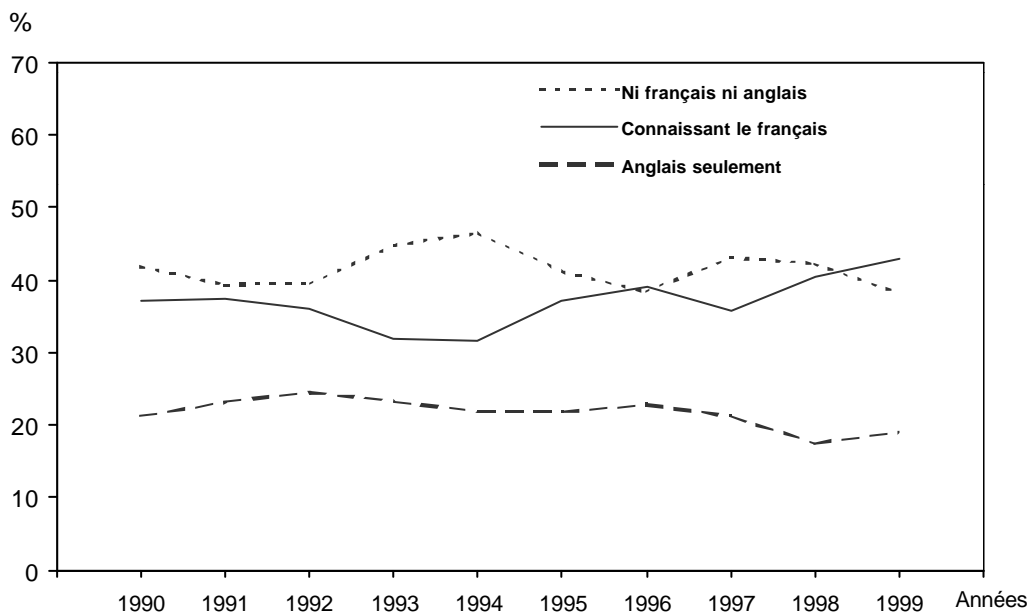

**Tableau 8**  
**Immigration au Québec selon la connaissance du français et de l'anglais,**  
**par catégorie et par période, 1990-1999**

Période	Connaissance du français et de l'anglais	Indépendants		Gens d'affaires		Famille		Réfugiés		Total	
		Nombre	%	Nombre	%	Nombre	%	Nombre	%	Nombre	%
1990-	Français seulement	20 953	27,8	1 562	5,1	11 305	17,6	9 671	21,5	43 491	20,2
1994	Français et anglais	18 923	25,1	1 810	6,0	5 584	8,7	5 766	12,8	32 083	14,9
	<i>Connaissant le français</i>	39 876	52,9	3 372	11,1	16 889	26,3	15 437	34,3	75 574	35,2
	Anglais seulement	15 666	20,8	9 608	31,6	12 592	19,6	11 382	25,3	49 248	22,9
	Ni français ni anglais	19 893	26,4	17 386	57,3	34 611	54,0	18 142	40,3	90 032	41,9
	Inf. non disponible	6	0,0	2	0,0	18	0,0	2	0,0	28	0,0
	Total	75 441	100,0	30 368	100,0	64 110	100,0	44 963	100,0	214 882	100,0
1995-	Français seulement	16 664	34,9	1 544	10,5	8 544	20,6	10 467	28,8	37 219	26,5
1999	Français et anglais	12 328	25,8	636	4,3	2 789	6,7	1 796	4,9	17 549	12,5
	<i>Connaissant le français</i>	28 992	60,6	2 180	14,8	11 333	27,3	12 263	33,8	54 768	39,0
	Anglais seulement	8 789	18,4	2 429	16,5	8 559	20,6	8 968	24,7	28 745	20,5
	Ni français ni anglais	10 034	21,0	10 103	68,7	21 663	52,1	15 053	41,5	56 853	40,5
	Total	47 815	100,0	14 712	100,0	41 555	100,0	36 284	100,0	140 366	100,0
1990-	Français seulement	37 617	30,5	3 106	6,9	19 849	18,8	20 138	24,8	80 710	22,7
1999	Français et anglais	31 251	25,4	2 446	5,4	8 373	7,9	7 562	9,3	49 632	14,0
	<i>Connaissant le français</i>	68 868	55,9	5 552	12,3	28 222	26,7	27 700	34,1	130 342	36,7
	Anglais seulement	24 455	19,8	12 037	26,7	21 151	20,0	20 350	25,0	77 993	22,0
	Ni français ni anglais	29 927	24,3	27 489	61,0	56 274	53,3	33 195	40,9	146 885	41,3
	Inf. non disponible	6	0,0	2	0,0	18	0,0	2	0,0	28	0,0
	Total	123 256	100,0	45 080	100,0	105 665	100,0	81 247	100,0	355 248	100,0

Données préliminaires pour 1998 et 1999.  
Source : MRCI, Direction de la planification stratégique.

## Catégorie selon la connaissance du français et de l'anglais, 1990-1994, 1995-1999 et 1990-1999 (%)

### 1990-1994

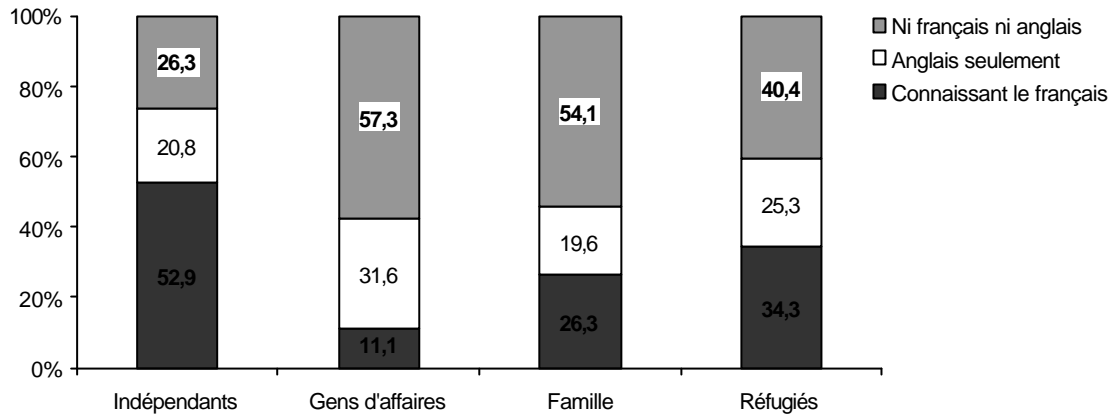

### 1995-1999

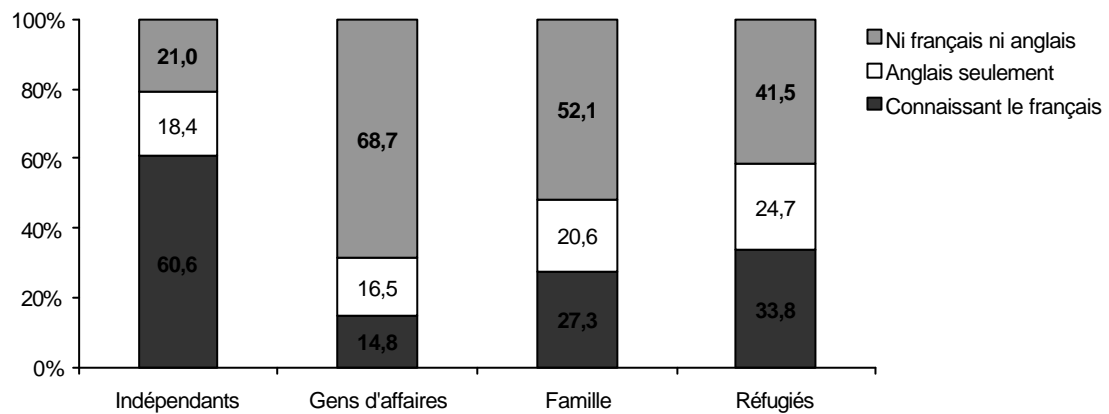

### 1990-1999

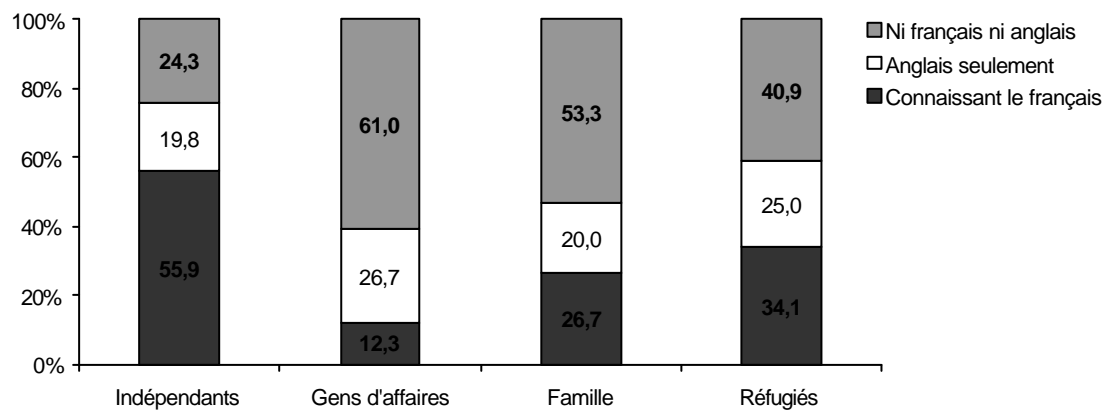

**Tableau 9**  
**Immigration au Québec selon le groupe d'âge et le sexe, par période, 1990-1999**

Année	Groupe d'âge	Femmes		Hommes		Total	
		Nombre	%	Nombre	%	Nombre	%
1990-1994	0 -14 ans	23 849	22,9	24 407	22,0	48 256	22,5
	15-24 ans	18 913	18,2	19 109	17,2	38 022	17,7
	25-44 ans	46 663	44,9	53 373	48,1	100 036	46,6
	45-64 ans	11 035	10,6	11 501	10,4	22 536	10,5
	65 ans et +	3 533	3,4	2 485	2,2	6 018	2,8
	Inf. non disp.	6	0,0	8	0,0	14	0,0
	Total	103 999	100,0	110 883	100,0	214 882	100,0
1995-1999	0 -14 ans	17 497	24,6	15 988	23,1	33 485	23,9
	15-24 ans	12 493	17,5	10 232	14,8	22 725	16,2
	25-44 ans	32 990	46,3	35 134	50,8	68 124	48,5
	45-64 ans	6 474	9,1	6 615	9,6	13 089	9,3
	65 ans et +	1 718	2,4	1 180	1,7	2 898	2,1
	Inf. non disp.	29	0,0	16	0,0	45	0,0
	Total	71 201	100,0	69 165	100,0	140 366	100,0
1990-1999	0 -14 ans	41 346	23,6	40 395	22,4	81 741	23,0
	15-24 ans	31 406	17,9	29 341	16,3	60 747	17,1
	25-44 ans	79 653	45,5	88 507	49,2	168 160	47,3
	45-64 ans	17 509	10,0	18 116	10,1	35 625	10,0
	65 ans et +	5 251	3,0	3 665	2,0	8 916	2,5
	Inf. non disp.	35	0,0	24	0,0	59	0,0
	Total	175 200	100,0	180 048	100,0	355 248	100,0

Données préliminaires pour 1998 et 1999.

Source : MRCI, Direction de la planification stratégique.

**Immigration selon le groupe d'âge,  
1990-1994 (%)**

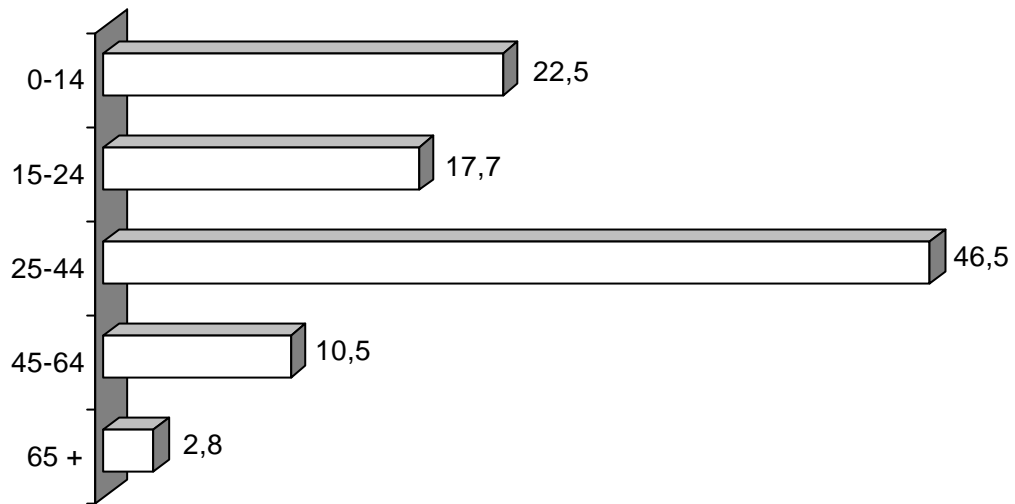

**Immigration selon le groupe d'âge,  
1995-1999 (%)**

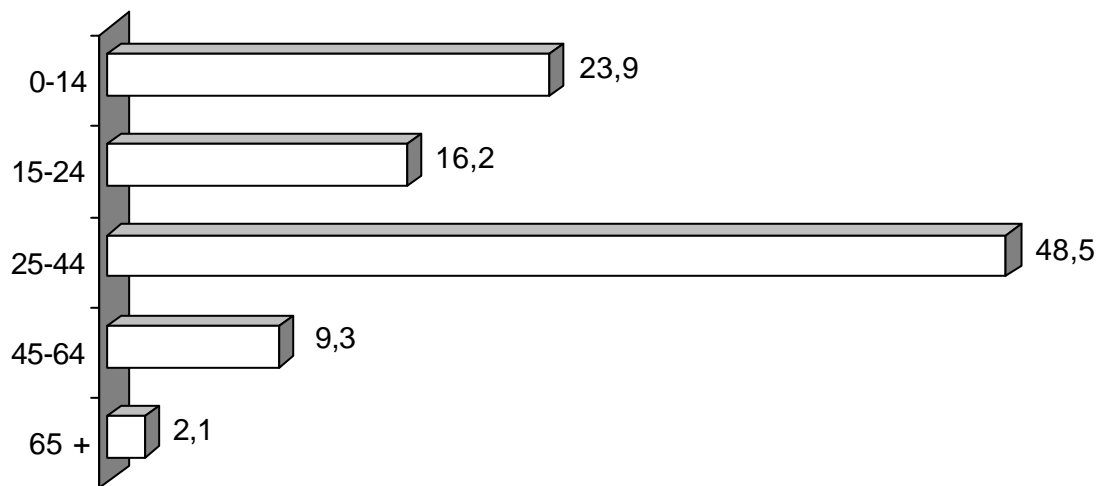

**Tableau 10**  
**Immigration au Québec selon le continent et la région de naissance, par période,**  
**1990-1999**

Continent et région de naissance	1990-1994		1995-1999		1990-1999	
	Nombre	%	Nombre	%	Nombre	%
Afrique	25 804	12,0	24 753	17,6	50 557	14,2
Afrique du Nord	13 929	6,5	15 582	11,1	29 511	8,3
Reste de l'Afrique	11 875	5,5	9 171	6,5	21 046	5,9
Amérique	44 568	20,7	22 001	15,7	66 569	18,7
Amérique du Nord	3 202	1,5	1 889	1,3	5 091	1,4
Amérique centrale	14 269	6,6	3 876	2,8	18 145	5,1
Amérique du Sud	10 174	4,7	5 600	4,0	15 774	4,4
Antilles	16 923	7,9	10 636	7,6	27 559	7,8
Asie	106 676	49,6	53 424	38,1	160 100	45,1
Moyen-Orient	40 098	18,7	9 765	7,0	49 863	14,0
Asie occidentale	3 536	1,6	2 887	2,1	6 423	1,8
Asie orientale	30 851	14,4	18 617	13,3	49 468	13,9
Asie méridionale	18 064	8,4	16 012	11,4	34 076	9,6
Asie du Sud-Est	14 127	6,6	6 143	4,4	20 270	5,7
Europe	37 508	17,5	39 663	28,3	77 171	21,7
Europe occidentale et sept.	16 049	7,5	15 966	11,4	32 015	9,0
Europe orientale	15 034	7,0	14 413	10,3	29 447	8,3
Europe méridionale	6 425	3,0	9 284	6,6	15 709	4,4
Océanie et autres pays	326	0,2	525	0,4	851	0,2
<b>Total</b>	<b>214 882</b>	<b>100,0</b>	<b>140 366</b>	<b>100,0</b>	<b>355 248</b>	<b>100,0</b>

Données préliminaires pour 1998 et 1999.  
 Source : MRCI, Direction de la planification stratégique.

### Immigration selon la région de naissance, 1990-1999

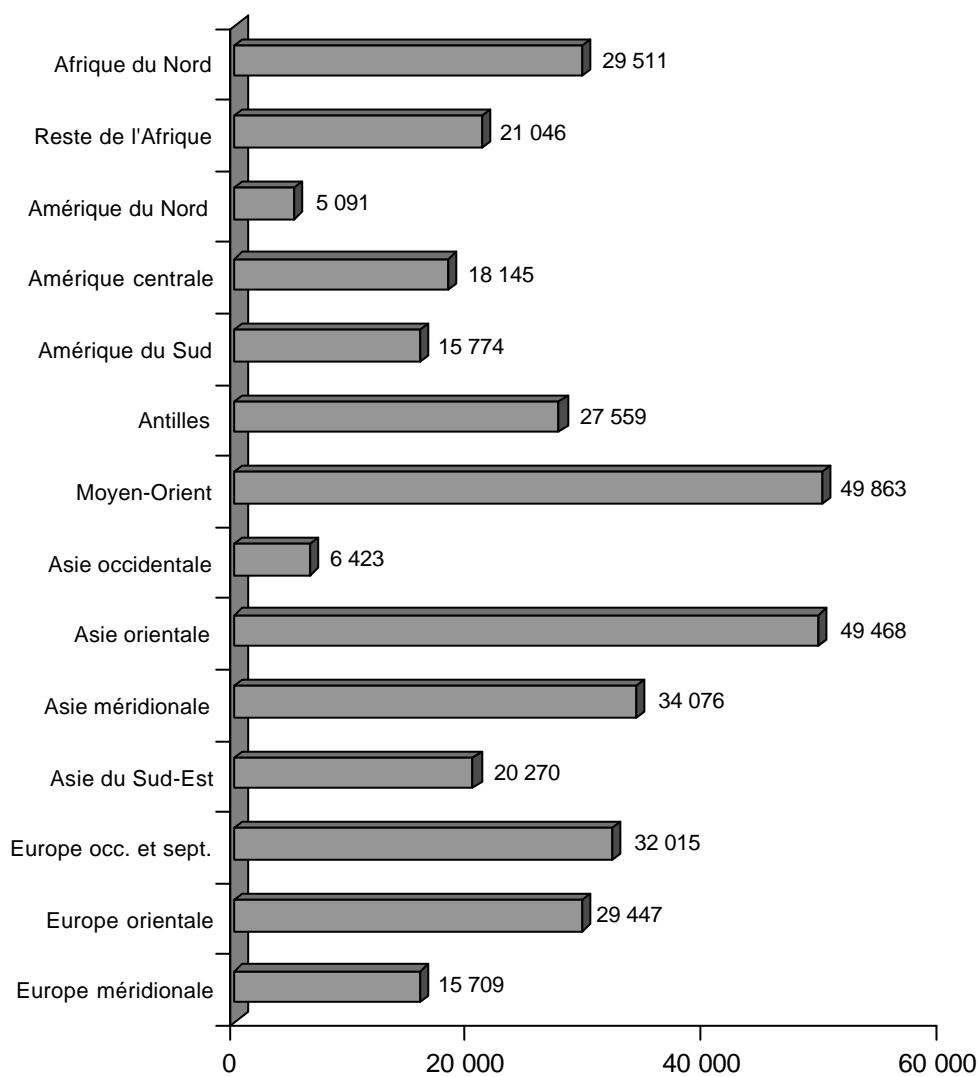

**Tableau 11****Immigration au Québec selon les 15 principaux pays de naissance, par période, 1990-1999**

1990-1994			
Rang	Pays de naissance	Nombre	%
1	Liban	23 465	10,9
2	Hong Kong	12 907	6,0
3	Haïti	12 040	5,6
4	France	11 835	5,5
5	Chine	10 431	4,9
6	Vietnam	6 283	2,9
7	Sri Lanka	6 069	2,8
8	El Salvador	6 008	2,8
9	Roumanie	5 884	2,7
10	Philippines	5 480	2,6
11	Inde	5 380	2,5
12	Maroc	5 203	2,4
13	Syrie	4 588	2,1
14	Taiwan	4 331	2,0
15	Iran	4 265	2,0
Total, 15 principaux pays		124 169	57,8
Total, tous les pays		214 882	100,0

1995-1999			
Rang	Pays de naissance	Nombre	%
1	France	12 135	8,6
2	Chine	9 119	6,5
3	Algérie	8 103	5,8
4	Ex-Yougoslavie	7 877	5,6
5	Ex-URSS	7 859	5,6
6	Haïti	7 438	5,3
7	Inde	5 490	3,9
8	Maroc	4 942	3,5
9	Roumanie	4 882	3,5
10	Bangladesh	3 797	2,7
11	Sri Lanka	3 577	2,5
12	Liban	3 546	2,5
13	Hong Kong	3 445	2,5
14	Philippines	3 351	2,4
15	Pakistan	3 086	2,2
Total, 15 principaux pays		88 647	63,2
Total, tous les pays		140 366	100,0

1990-1999			
Rang	Pays de naissance	Nombre	%
1	Liban	27 011	7,6
2	France	23 970	6,7
3	Chine	19 550	5,5
4	Haïti	19 478	5,5
5	Hong Kong	16 352	4,6
6	Algérie	11 380	3,2
7	Ex-URSS	11 281	3,2
8	Inde	10 870	3,1
9	Roumanie	10 766	3,0
10	Maroc	10 145	2,9
11	Ex-Yougoslavie	9 831	2,8
12	Sri Lanka	9 646	2,7
13	Philippines	8 831	2,5
14	Vietnam	7 954	2,2
15	Taiwan	7 246	2,0
Total, 15 principaux pays		204 311	57,5
Total, tous les pays		355 248	100,0

Données préliminaires pour 1998 et 1999.  
Source : MRCI, Direction de la planification stratégique.

## Dix principaux pays de naissance, 1990-1994 et 1995-1999

### 1990-1994

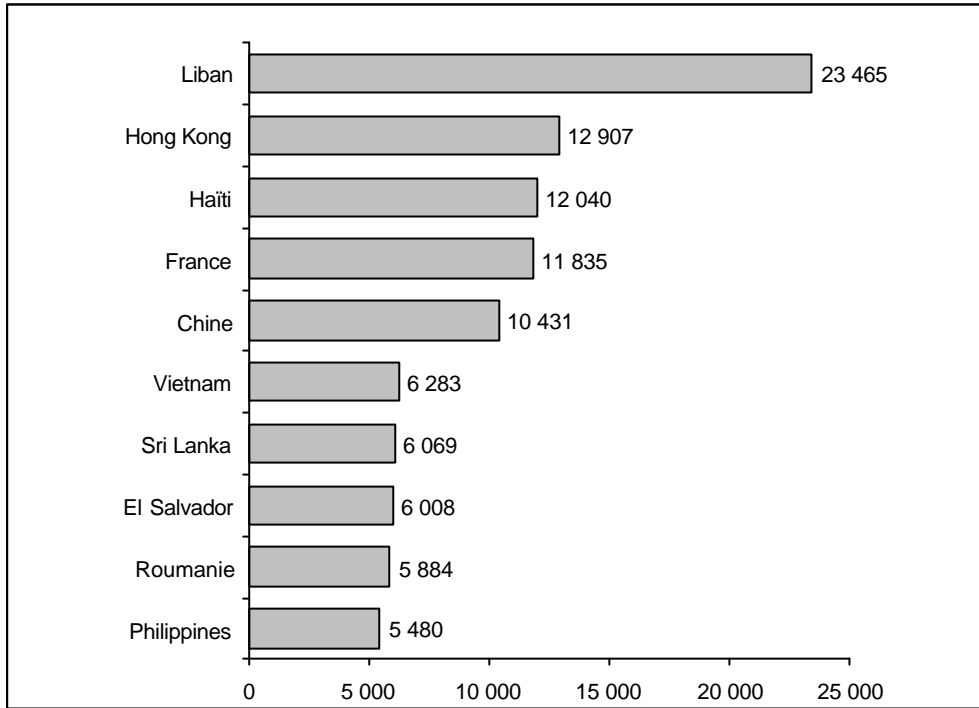

### 1995-1999

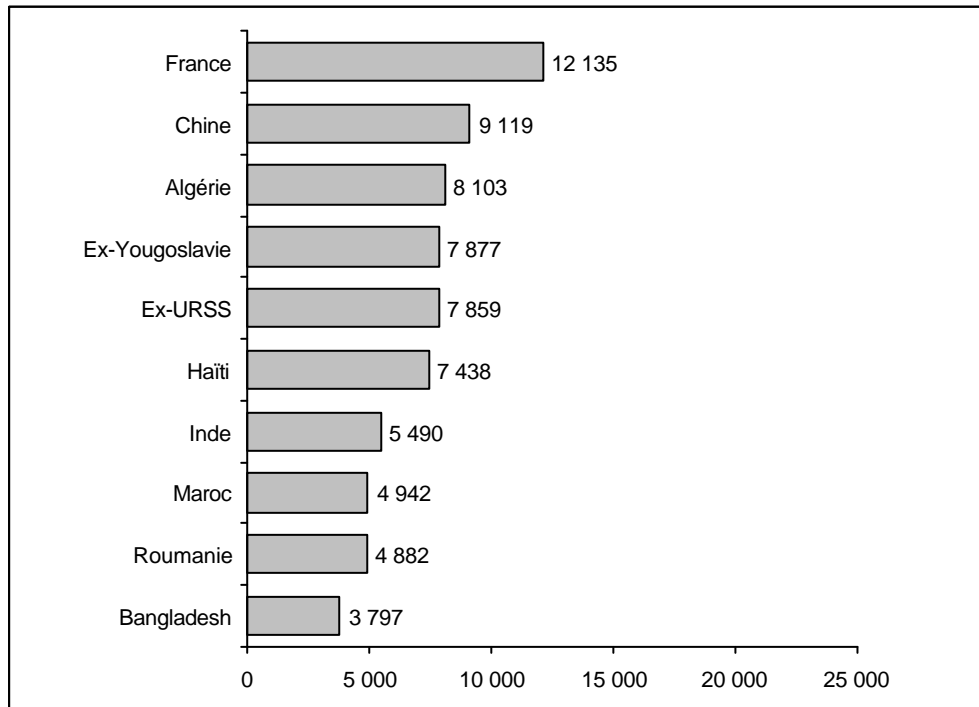

**Tableau 12**  
**Immigration au Québec selon la région projetée de destination, 1995-1999**

Région administrative	1995	1996	1997	1998	1999	1995-1999	
						Nombre	%
Québec	1 622	1 778	1 609	1 585	1 491	8 085	5,8
Québec	1 450	1 420	1 359	1 337	1 330	6 896	4,9
Bas-Saint-Laurent	26	76	81	40	30	253	0,2
Chaudière-Appalaches	41	99	48	43	31	262	0,2
Côte-Nord	16	23	18	25	23	105	0,1
Gaspésie – Îles-de-la-Madeleine	4	11	10	8	14	47	0,0
Saguenay – Lac-Saint-Jean	85	149	93	132	63	522	0,4
Outaouais	798	800	766	733	715	3 812	2,7
Outaouais	793	764	732	707	692	3 688	2,6
Nord-du-Québec	1	3	5	2	4	15	0,0
Abitibi-Témiscamingue	4	33	29	24	19	109	0,1
Estrie	1 030	1 067	853	899	895	4 744	3,4
Estrie	836	785	601	651	709	3 582	2,6
Mauricie	147	209	148	160	129	793	0,6
Centre-du-Québec	47	73	104	88	57	369	0,3
Laval/Laurentides/Lanaudière	640	976	883	816	631	3 946	2,8
Laval	453	546	544	460	417	2 420	1,7
Laurentides	108	292	225	218	122	965	0,7
Lanaudière	79	138	114	138	92	561	0,4
Montréal	1 089	1 223	1 057	828	800	4 997	3,6
Montréal	19 298	23 093	21 066	19 472	22 366	105 295	75,0
Région non déterminée	2 745	835	1 450	2 176	2 281	9 487	6,8
<b>Total</b>	<b>27 222</b>	<b>29 772</b>	<b>27 684</b>	<b>26 509</b>	<b>29 179</b>	<b>140 366</b>	<b>100,0</b>

Données préliminaires pour 1998 et 1999.

Source : MRCI, Direction de la planification stratégique.

**immigration selon les régions de destination,  
1995-1999 (%)**

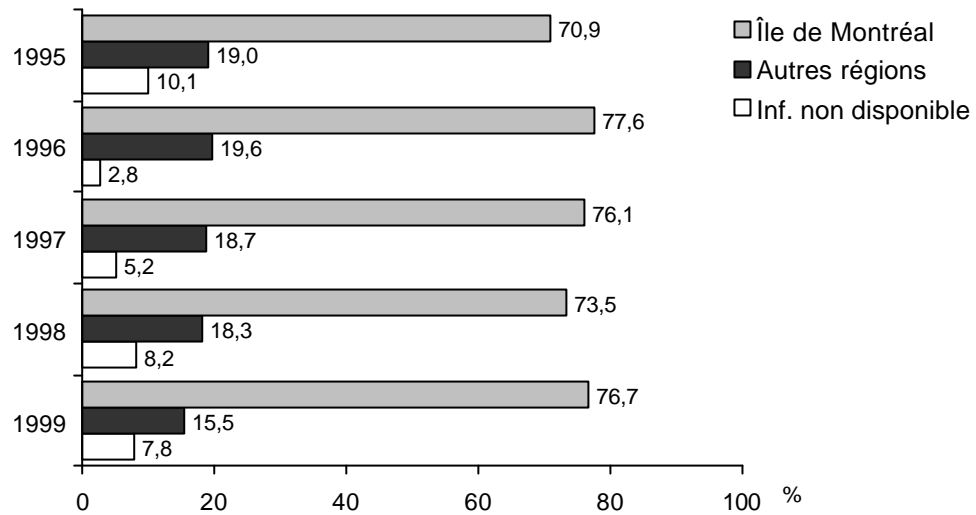

**Régions de destination hors Montréal,  
1995-1999**

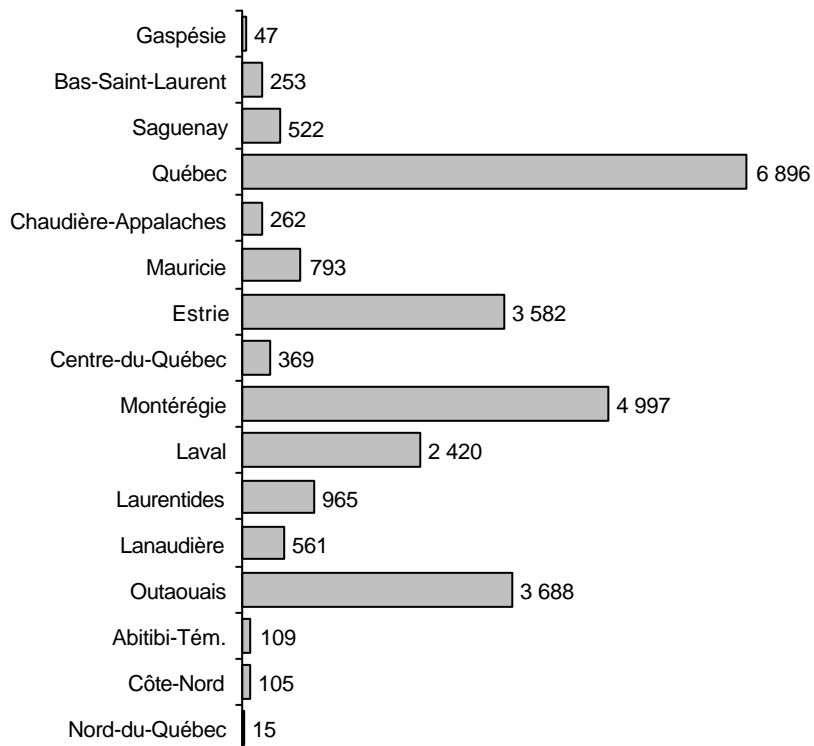

**Tableau 13**  
**Immigration au Québec des personnes de 15 ans et plus, selon la**  
**catégorie et le groupe d'années de scolarité, par période, 1990-1999**

Catégorie	Années de scolarité	1990-1994		1995-1999		1990-1999	
		Nombre	%	Nombre	%	Nombre	%
Indépendants	0-6 années	4 934	6,2	1 151	2,4	6 085	4,7
	7-11 années	23 881	29,9	11 026	22,8	34 907	27,2
	12-13 années	16 739	21,0	9 070	18,8	25 809	20,1
	14 années et +	34 112	42,7	26 842	55,6	60 954	47,6
	Inf. non disp.	208	0,3	226	0,5	434	0,3
	Total	79 874	100,0	48 315	100,0	128 189	100,0
Famille	0-6 années	10 580	21,0	4 099	12,8	14 679	17,8
	7-11 années	17 429	34,7	10 531	32,9	27 960	34,0
	12-13 années	10 223	20,3	6 791	21,2	17 014	20,7
	14 années et +	11 772	23,4	10 216	32,0	21 988	26,7
	Inf. non disp.	286	0,6	326	1,0	612	0,7
	Total	50 290	100,0	31 963	100,0	82 253	100,0
Réfugiés	0-6 années	4 595	12,6	1 695	6,4	6 290	10,0
	7-11 années	11 471	31,5	8 858	33,3	20 329	32,2
	12-13 années	9 728	26,7	6 956	26,1	16 684	26,5
	14 années et +	10 567	29,0	8 757	32,9	19 324	30,6
	Inf. non disp.	89	0,2	335	1,3	424	0,7
	Total	36 450	100,0	26 601	100,0	63 051	100,0
Total	0-6 années	20 109	12,1	6 945	6,5	27 054	9,9
	7-11 années	52 781	31,7	30 415	28,5	83 196	30,4
	12-13 années	36 690	22,0	22 817	21,3	59 507	21,8
	14 années et +	56 451	33,9	45 815	42,9	102 266	37,4
	Inf. non disp.	595	0,4	889	0,8	1 484	0,5
	Total	166 626	100,0	106 881	100,0	273 507	100,0

Données préliminaires pour 1998 et 1999.

Source : MRCI, Direction de la planification stratégique.

### Scolarité selon la catégorie, 1990-1999 (%)

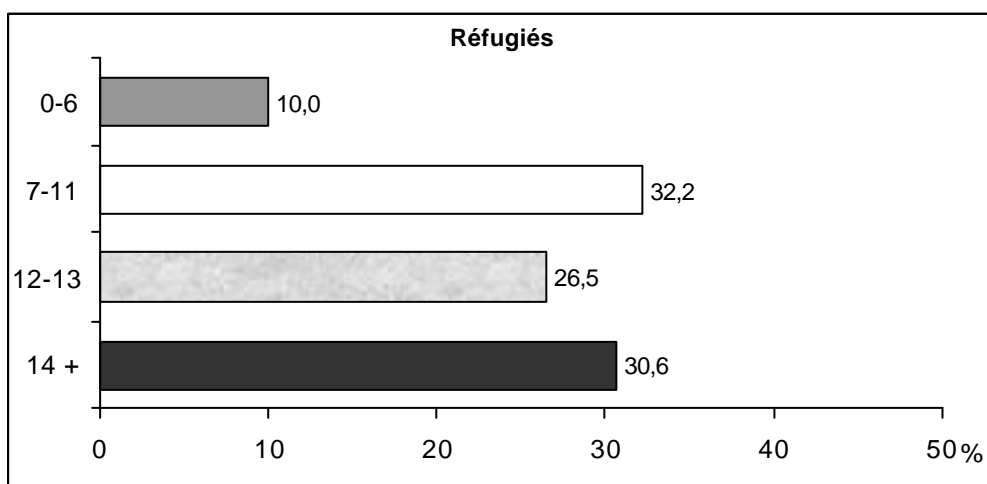
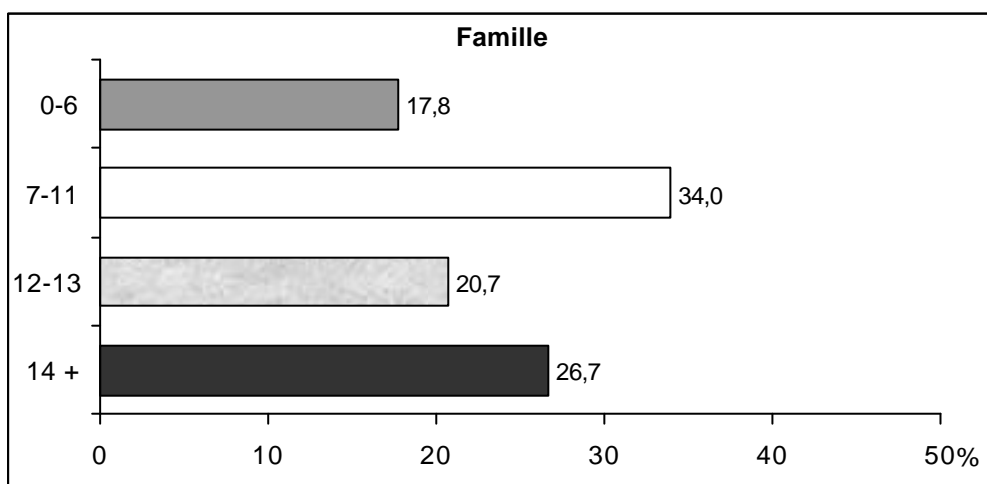
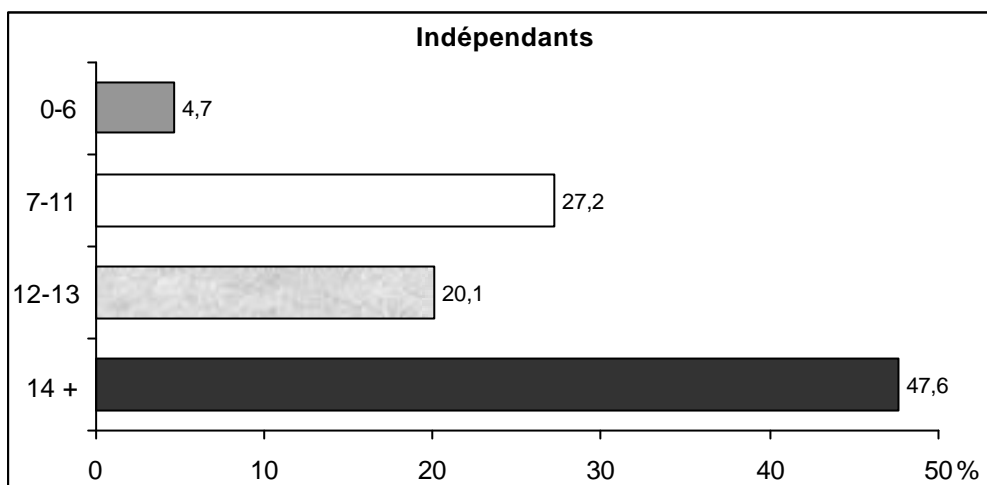

**Tableau 14**  
**Importance des travailleurs immigrants dans l'immigration et taux d'activité projeté,**  
**1990-1999**

Année	Nombre	% de l'immigration	Taux d'activité projeté <sup>1</sup>
1990	21 188	51,2	66,8
1991	31 297	60,1	75,6
1992	28 007	57,9	73,6
1993	23 080	51,3	67,1
1994	13 312	47,5	63,1
1990-1994	116 884	54,4	70,2
1995	14 007	51,5	68,0
1996	16 439	55,2	72,2
1997	14 775	53,4	70,3
1998	14 135	53,3	70,4
1999	16 255	55,7	72,5
1995-1999	75 611	53,9	70,7
1990-1999	192 495	54,2	70,4

<sup>1</sup> Proportion des immigrants comptant se joindre à la population active par rapport aux immigrants âgés de 15 ans et plus.

Données préliminaires pour 1998 et 1999.

Source : MRCI, Direction de la planification stratégique.

### Évolution du nombre de travailleurs immigrants, 1990-1999

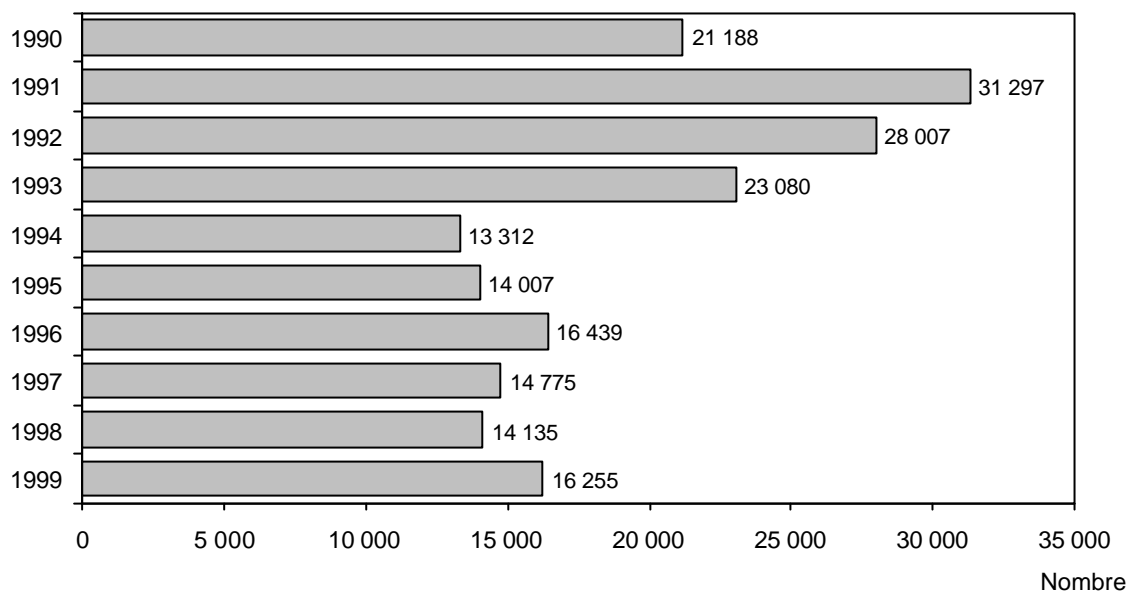

### Part des travailleurs dans l'immigration, 1990-1999 (%)

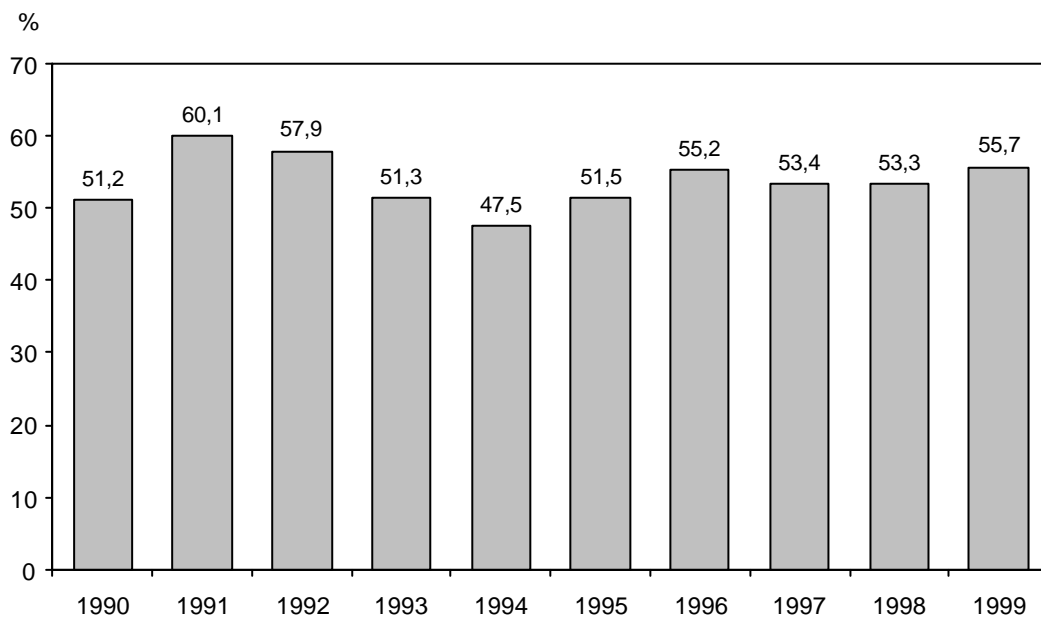

**Tableau 15**  
**Travailleurs immigrants selon la catégorie et le groupe d'emploi projeté,**  
**1990-1999**

Groupe d'emploi projeté, CNP <sup>1</sup>	Indépendants		Famille		Réfugiés		Total	
	Nombre	%	Nombre	%	Nombre	%	Nombre	%
Gestion	5 983	6,5	578	1,3	257	0,5	6 818	3,5
Affaires, finance et administration	9 255	10,0	2 482	5,4	1 126	2,1	12 863	6,7
Sciences naturelles et appliquées	17 907	19,4	1 400	3,1	1 571	2,9	20 878	10,8
Secteur de la santé	2 086	2,3	913	2,0	580	1,1	3 579	1,9
Sc. sociales, enseignement, adm. publique	5 036	5,4	1 286	2,8	812	1,5	7 134	3,7
Arts, culture, sports et loisirs	3 098	3,3	845	1,8	360	0,7	4 303	2,2
Vente et services	12 256	13,3	2 706	5,9	1 446	2,7	16 408	8,5
Métiers, transport et machinerie	5 897	6,4	3 434	7,5	2 699	5,0	12 030	6,2
Secteur primaire	511	0,6	418	0,9	265	0,5	1 194	0,6
Transformation et fabrication	2 384	2,6	3 664	8,0	3 573	6,6	9 621	5,0
Entrepreneurs et investisseurs	10 583	11,4	4	0,0	13	0,0	10 600	5,5
Nouveaux travailleurs	16 945	18,3	27 898	60,9	41 117	75,9	85 960	44,7
Travailleurs non classés ailleurs	541	0,6	199	0,4	367	0,7	1 107	0,6
<b>Total</b>	<b>92 482</b>	<b>100,0</b>	<b>45 827</b>	<b>100,0</b>	<b>54 186</b>	<b>100,0</b>	<b>192 495</b>	<b>100,0</b>

<sup>1</sup> Classification nationale des professions  
Données préliminaires pour 1998 et 1999.  
Source : MRCI, Direction de la planification stratégique.

## Niveau de compétences selon la catégorie, 1990-1999 (%)

### Indépendants

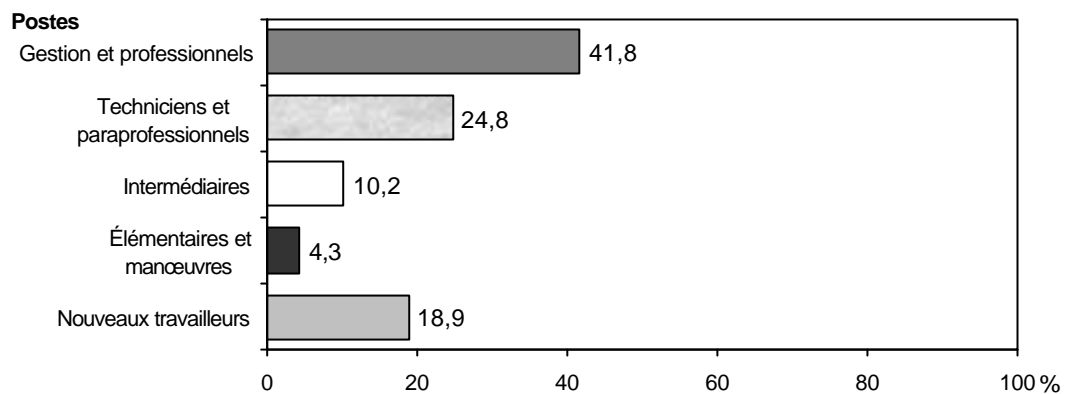

### Famille

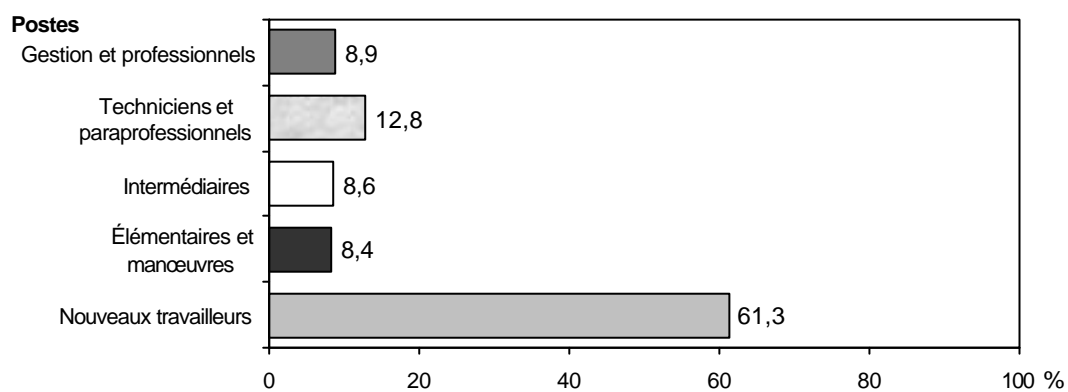

### Réfugiés

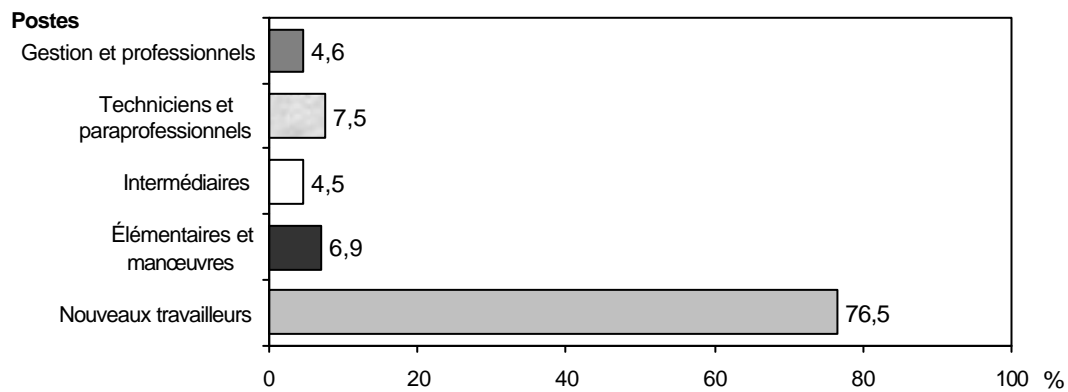

## **Présence de l'immigration récente au Québec et dans les régions**



**Tableau 16**  
**Taux de présence en 2000 des immigrants admis au Québec de 1990 à 1998,**  
**selon la catégorie**

Année	Indépendants (sauf les gens d'affaires)	Gens d'affaires	Famille	Réfugiés	Immigration totale
1990	84,9	63,4	86,7	80,0	81,2
1991	82,2	53,1	84,0	79,7	79,0
1992	79,2	43,7	82,9	79,8	74,3
1993	77,3	40,6	85,1	75,6	73,8
1994	78,5	41,9	86,7	77,1	77,0
1995	81,3	47,8	88,6	78,8	80,4
1996	79,9	35,7	88,9	79,4	78,4
1997	81,9	26,5	89,0	78,2	76,2
1998	83,5	27,6	90,1	77,6	76,3
1990-1998	81,2	44,0	86,4	78,8	77,3

Sources : RAMQ et MRCI, Direction de la planification stratégique.

**Présence au Québec en 2000 des immigrants  
admis de 1990 à 1998 (%)**

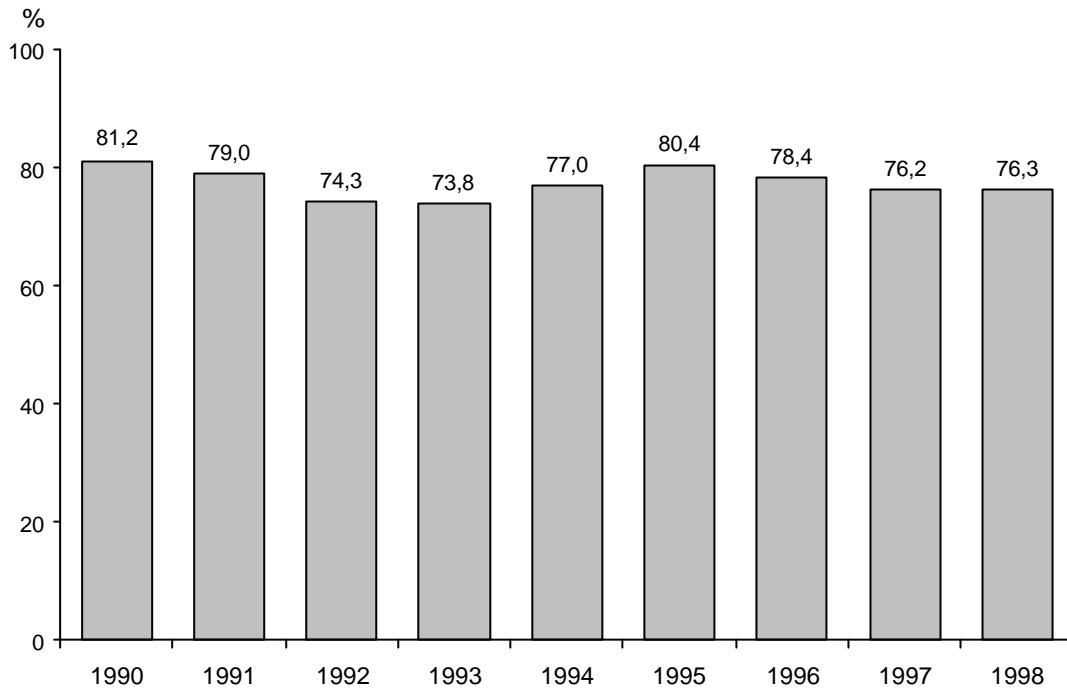

**Présence au Québec en 2000 des immigrants  
admis de 1990 à 1998 selon la catégorie (%)**

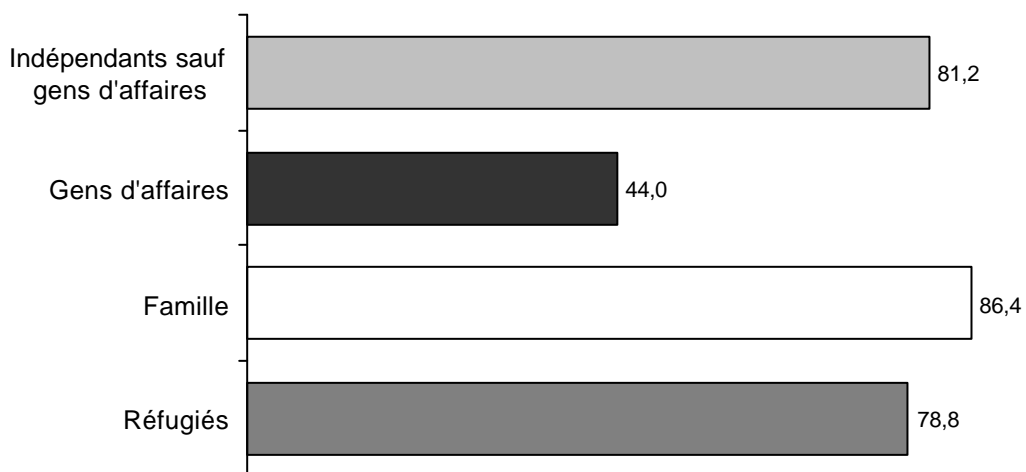

**Tableau 17**  
**Comparaison de la région de destination et de la région d'établissement en 2000**  
**des immigrants admis au Québec de 1991 à 1998 (en %)**

Catégorie et région	Destination	Établissement
Indépendants (sauf les gens d'affaires)		
Île de Montréal	81,6	67,5
Autres régions	12,7	20,8
Inf. non disponible	5,7	11,7
Gens d'affaires		
Île de Montréal	92,6	52,6
Autres régions	4,1	28,4
Inf. non disponible	3,3	19,0
Famille		
Île de Montréal	74,7	71,3
Autres régions	20,0	21,5
Inf. non disponible	5,3	7,2
Réfugiés		
Île de Montréal	76,8	69,3
Autres régions	19,4	18,1
Inf. non disponible	3,8	12,6
Total		
Île de Montréal	79,8	68,2
Autres régions	15,4	20,9
Inf. non disponible	4,8	10,9

Sources : RAMQ et MRCI, Direction de la planification stratégique.

**Comparaison de la région de destination des immigrants admis de 1991 à 1998 avec la région d'établissement en 2000 (%)**

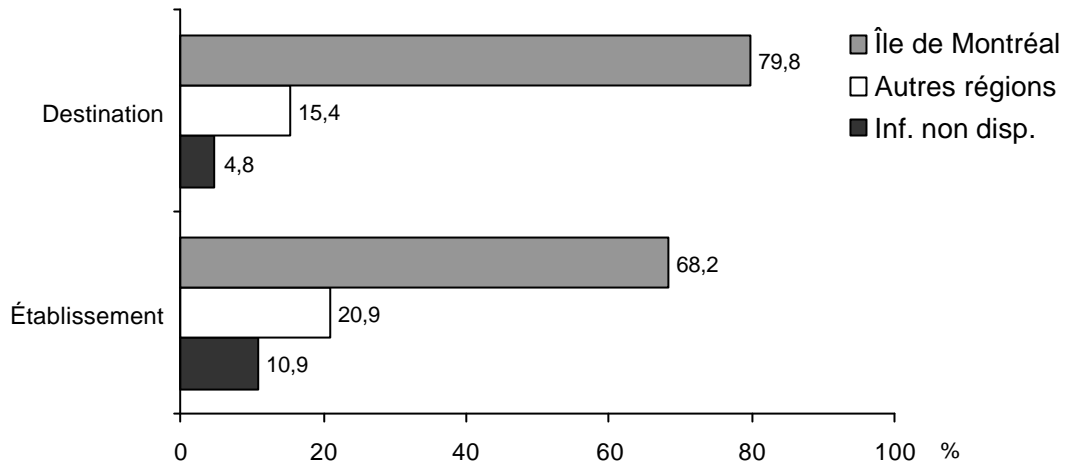

**Présence à Montréal et dans les régions en 2000 des immigrants admis de 1991 à 1998 selon la catégorie (%)**

