



Bravo aux lauréats
**Concours
La carte de Noël
régionale 2024**

Page 4



Les médailles du couronnement du roi Charles III
**Joël Godin remet des médailles
à des gens de chez nous**

Page 6



En janvier à
bibliothèque L'Écrin
**Exposition
d'Hubert L'Allier**

Page 19

L'ÉCHO DU LAC

LAC-BEAUPORT
STONEHAM-ET-TEWKESBURY
LAC-DELAGE

Le Journal d'information | www.journal-local.ca

M EQUIPE MARC BONENFANT ROYAL LEPAGE INTER-QUÉBEC 418 912-8787 marcbonenfant.com

Lac-Beauport

4, ch. du Boisé • MLS: 26262223 679 000 \$



Le budget 2025
de la municipalité de Lac-Beauport
Gel du compte de taxes moyen Page 2



Le 29^e Gala de la relève en communication
**Chloé Patry-Robitaille,
présidente d'honneur** Page 7

Un gros WOW
pour La Féerie de Noël

Le parc Le Saisonnier, un site enchanteur

Page 18



Accès Loisirs soutient les jeunes
avec une généreuse donation!
**Maison des jeunes
du Lac-Saint-Charles** Page 5



La force du couple
**Noémie et René,
deux passionnés** Page 14



L'équipe canadienne de saut acrobatique
Coupe du monde à Lac-Beauport Page 17

NOUS SOMMES EN MANQUE D'INVENTAIRE



André Dussault
Courtier immobilier
résidentiel et commercial

Sotheby's | Québec
INTERNATIONAL REALTY
418 849-0555 andredussault.com

Bonne
année

2025



Le budget 2025 de la municipalité de Lac-Beauport

Gel du compte de taxes moyen

CAROLE ROY

caroleroy@journal-local.ca

Alors que les Lac-Beauportois craignaient le pire en découvrant le nouveau rôle d'évaluation, voilà que le conseil municipal a annoncé un gel du compte de taxes moyen pour 2025 lors du dépôt du budget le 3 décembre dernier. Soulagement!

En effet, le conseil municipal a pu annoncer ce gel en diminuant le taux de la taxe foncière générale afin d'absorber complètement l'augmentation moyenne des valeurs résidentielles du dernier rôle triennal d'évaluation.

Ainsi, la valeur moyenne d'une résidence en 2024, qui était évaluée à 479 800 \$ et imposée au taux de 0,843 55, coûtait aux contribuables 4 047 \$ en taxes foncières. La même résidence d'une valeur de 672 200 \$ en 2025 (une hausse significative de 39,4 %) sera imposée au taux de 0,602 11 pour un montant identique de 4 047 \$.

Les tarifications seront également gelées au même taux que 2024, à l'exception de la gestion des installations septiques, qui passera d'une tarification de 133 \$ à 149 \$ pour tenir

compte du coût réel du contrat de ce service. Ce répit dans l'augmentation du coût de la taxe foncière est bien mérité quand on se souvient de l'augmentation de 2024 que l'on avait eue pour financer la mise en place d'un service incendie à temps plein.

Plan triennal d'immobilisation (PTI)

En ce qui concerne le PTI, les investissements totaux prévus en 2025 sont de l'ordre de 22,8 M\$, dont près de la moitié du financement provient de subventions.

Les principaux projets qui seront réalisés dès cette année sont :

- La réfection du chemin du Village
- La réfection du réseau d'aqueduc et le prolongement du réseau d'égout du secteur du chemin des Pionniers
- Le remplacement du gazon synthétique du terrain de soccer
- La réfection du chemin du Tour-du-Lac Nord ainsi que la réparation des ornières. (Conditionnellement à l'obtention d'une subvention majeure pour une demande déposée)

« Le dépôt du nouveau rôle d'évaluation pour 2025-2026-2027 a été l'élément marquant pour la préparation du budget de 2025 », a expliqué le maire, Charles Brochu. « La hausse des valeurs foncières à Lac-Beauport a fait bondir la richesse foncière uniformisée de 1,7 à 2,4 milliards de dollars. En procédant à un réajustement à la baisse des taux de la taxe foncière, le conseil municipal est fier de pouvoir déposer un budget prévoyant un gel du compte de taxes moyen pour 2025 », a-t-il conclu. ■



Charles Brochu, maire de Lac-Beauport.

Crédit photo : Courtoisie

EXEMPLE POUR UN IMMEUBLE D'UNE VALEUR DE 500 000 \$ EN 2025

Catégorie d'immeuble	Catégorie d'imposition	Variation moyenne du rôle	Taux 2024	Taux 2025
Résidentiel	Résiduelle	40.1%	0.84355	0.60211
Chalets villégiature	Résiduelle	70.3%	0.84355	0.60211
Exploitations forestières	Forestière	42.7%	0.84355	0.60211
Commercial	Non-résidentiel	18.0%	1.68711	1.41496
Terrains vagues	Terrains vagues	51.9%	1.68711	1.20422
Ensemble des immeubles		39.4%		



LES PODCASTS
**PAS
 D'CRAVATE**

 ÉQUIPE
 GAGNON

Suivez les Podcasts de l'Équipe Gagnon : des discussions sur l'immobilier, les tendances du marché et les défis du secteur :



AVEC RÉMY

T. 418 841-4141
 equipegagnon.ca

Gagnez à être
 bien entouré

Une expérience estivale enrichissante pour les jeunes de Lac-Beauport

Le camp de jour La Feuille verte

(CR) Depuis 1979, le camp de jour La Feuille verte offre aux jeunes de 5 à 14 ans (au 30 septembre de l'année en cours) des activités de plein air enrichissantes, alliant loisirs, animation de groupe et apprentissage. Que nous réserve 2025?

Cette année, les activités se dérouleront sur plusieurs sites municipaux, dont le parc du Brûlé, le parc Le Saisonnier, le terrain de soccer, le parc Carrier-Chamberland et le centre nautique Georges-Delisle. L'accueil des enfants se fera au parc Carrier-Chamberland, derrière l'école Montagnac, avec un accès facilité par le stationnement de l'école. Le chalet des loisirs Desjardins servira de quartier général pour l'équipe d'animation.

Une offre des plus variées

L'offre de camps réguliers avec thématiques variées et de camps de spécialités (basketball, planche à pagaie, tennis, science, art avec exposition, etc.) sera maintenue. De nouvelles activités et de nouveaux camps seront également proposés, notamment des aventures en rivière, du volleyball et un camp de vélo, pour diversifier l'expérience des jeunes.

Un programme d'intégration des enfants ayant des besoins particuliers sera également offert dans le cadre du camp de jour La Feuille verte. Ce programme vise à offrir un environnement inclusif où chaque enfant



Crédit photo: Courtoisie

Les jeunes de La Feuille verte arborant fièrement leur chandail lors d'une sympathique course l'été dernier.

peut participer activement aux activités et profiter pleinement de l'expérience dans un cadre adapté à ses besoins.

Prenez note que les camps seront réservés aux résidents de Lac-Beauport ainsi qu'aux enfants non-résidents inscrits dans les deux écoles Montagnac. Cette mesure vise à limiter le nombre de participants, permettant ainsi une gestion plus fluide des activités et une expérience plus agréable au sein des infrastructures municipales.

La programmation complète sera disponible à la fin du mois de février, et les inscriptions débuteront le 11 mars. Plusieurs postes seront affichés pour la réalisation des camps de jour, notamment pour les rôles de coordonnateur, secrétaire, animateurs et aides-animateurs.

Pour toute information supplémentaire, contactez le Service des loisirs, de la culture et de la vie communautaire au 418 849-7141, poste 244, ou par courriel à loisir@lacbeauport.net. ■

À Go, on aigüise nos patins!

Saison des patinoires à Lac-Beauport

(CR) La magie hivernale a envahi Lac-Beauport, et avec elle, la saison tant attendue des patinoires est officiellement lancée!

Deux sites exceptionnels sont prêts à accueillir les amateurs de patinage pour des moments de glisse inoubliables.

Anneau de glace sur le lac Beauport (2,45 km)

• **Adresse :** 219, chemin du Tour-du-Lac (Centre nautique Georges-Delisle)

• **Horaire :** Tous les jours de 10 h à 16 h 30

• **Tarification :**

- Gratuit pour les résidents sur présentation d'une preuve de résidence.
- 10 \$ (taxes incluses) pour les non-résidents de plus de 21 ans. Une pièce d'identité pour confirmer l'âge est requise.
- Gratuit pour les non-résidents de 21 ans et moins.
- Carte d'invités disponible pour les résidents.

• **Stationnement :** Disponible au parc de la Gentiane, face au site.



Il est important de vérifier si les patinoires sont ouvertes.

• **Remarques :**

- Hockey interdit.
- Corridor de marche avec chiens en laisse autorisé.
- Local chauffé avec toilettes sur place.

Parc Carrier-Chamberland (2 patinoires)

• **Adresse :** 46, chemin du Village

• **Horaire :**

- Lundi au vendredi : 18 h à 21 h
- Samedi et dimanche : 10 h à 21 h

• **Stationnement :** Gratuit

• **Remarques :**

- Plusieurs périodes réservées pour le hockey, consultez l'horaire sur le site de la municipalité.
- Local chauffé avec toilettes sur place.

Pour vérifier si les patinoires sont ouvertes, appelez au 418 849-7141.

Pour toutes les informations, visitez le lacbeauport.quebec.ca. ■



Crédit photo: Courtoisie

C'est seulement aux patinoires du parc Carrier-Chamberland que le hockey est permis, selon l'horaire disponible sur le site Internet municipal.



Crédit photo: Courtoisie

Le calendrier municipal 2025 maintenant disponible

Profitez-en, c'est gratuit!

(CR) Vous désirez obtenir votre exemplaire du calendrier municipal 2025? Vous pourrez l'obtenir dès le 6 janvier.

Des exemplaires seront disponibles à la réception de la mairie au 65, chemin du Tour-du-Lac, du lundi au jeudi entre 9 h et 11 h 30 et entre 13 h 30 et 16 h, ainsi qu'à l'entrée de la bibliothèque L'Écrin au 50, chemin du Village, selon les heures d'ouverture de la bibliothèque, et ce, à compter du 6 janvier 2025.

Nouveauté : le calendrier contient une feuille mobile avec les dates des collectes des matières résiduelles. ■

Demande de rendez-vous EN LIGNE



Clinique dentaire
Stoneham

Dr Stéphane Coulombe, DMD

418 848-8000

www.cliniquedentairestoneham.ca



**TOUTE L'ÉQUIPE VOUS SOUHAITE
UNE BONNE ET HEUREUSE ANNÉE!**

2683, boulevard Talbot, Stoneham (Québec) G3C 1J6

Changements à venir à Stoneham-et-Tewkesbury pour la collecte sélective

Pourquoi des changements pour le bac bleu?

(CR) À compter du 1^{er} janvier, la modernisation de la collecte sélective prend son envol. C'est-à-dire que l'organisme de gestion désigné, Éco Entreprises Québec, sera responsable d'encadrer et de soutenir le système de récupération et de recyclage sur l'ensemble du territoire québécois.

Quels sont les impacts sur les collectes du territoire?

Pour le bac de récupération (bac bleu)

- Nouveau fournisseur de collecte au 1^{er} janvier 2025
- Le bac doit être sorti avant 6 h le matin ou la veille au soir après 19 h
- Deux journées de collecte par semaine pour l'ensemble du territoire : MARDI et JEUDI
 - Pour les habitués du LUNDI et MARDI en 2024, la collecte se fera uniquement le MARDI en 2025
 - Pour les habitués du MERCREDI et JEUDI en 2024, la collecte se fera uniquement le JEUDI en 2025

Pour le bac des déchets (bac vert ou noir)

- La collecte se poursuit selon les secteurs du lundi au jeudi.

Calendrier du premier trimestre 2025

ATTENTION :

- Avec la transition du bac de récupération, un ajustement au niveau du calendrier des collectes doit être déployé début janvier.
- Dans la semaine du 6 janvier 2025, il y aura à la fois la collecte du bac vert et celle du bac bleu, pour certains le même jour et pour d'autres, non.

janvier						
L	M	M	J	V	S	D
30	31	1	2	3	4	5
6	7	8	9	10	11	12
13	14	15	16	17	18	19
20	21	22	23	24	25	26
27	28	29	30	31		

Positionnement des bacs

Il est important de placer correctement vos bacs en bordure de chemin sans empiéter sur le sentier piétonnier, le trottoir, ou les accotements, idéalement du côté droit de la sortie d'accès (maison au dos). Il est important de suivre les consignes suivantes qui sont primordiales en particulier en hiver, pour faciliter le travail des opérateurs en déneigement.

- Selon la réglementation municipale, les bacs roulants doivent être placés en bordure de votre terrain avant 6 h le jour de la collecte ou la veille de la collecte après 19 h.
- Les couvercles doivent être fermés.

- Les bacs doivent être éloignés d'au moins un mètre des balises, arbres, arbustes, clôtures, murets et abris d'automobile pour éviter des dommages éventuels.
- Les bacs doivent être placés à au moins un mètre les uns des autres.
- Les roues des bacs doivent faire face à la résidence.
- Il est recommandé de placer les bacs dans l'entrée d'automobile et non sur le gazon.
- Une fois la collecte effectuée, les bacs doivent être retirés.

Pour en savoir plus, consultez le site Internet de la municipalité de Stoneham-et-Tewkesbury : villestoneham.com. ■

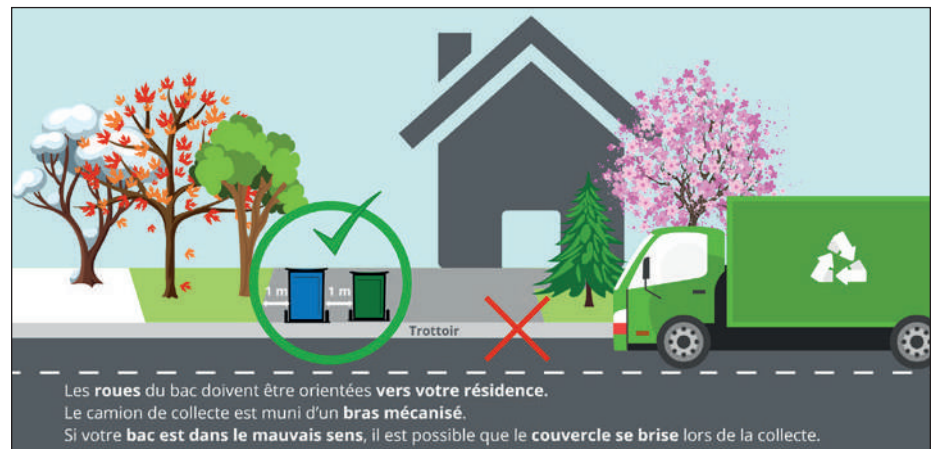

Bravo aux lauréats Concours La carte de Noël régionale 2024



Les lauréats du concours La carte de Noël régionale 2024.



Marilyne Bombardier, entourée de France Fortier, mairesse de Sainte-Brigitte-de-Laval et de Sébastien Couture, préfet de la MRC.

CAROLE ROY

carolero@journal-local.ca

C'est en décembre, lors d'un événement réunissant les lauréats et leurs familles, que le préfet de la MRC de La Jacques-Cartier et maire de Stoneham-et-Tewkesbury, M. Sébastien Couture, a annoncé l'artiste grand gagnant de l'édition 2024 du concours La carte de Noël régionale.

Pour cette 24^e édition du concours, près de 125 œuvres ont été soumises, dont 30 ont été sélectionnées comme finalistes et présentées au vote du public pour le prix coup de cœur.

C'est l'artiste de Sainte-Brigitte-de-Laval, Marilyne Bombardier, qui en plus de gagner la catégorie Artistes initiés, a remporté les grands honneurs et qui a vu son œuvre, Poste Pôle Nord, illustrer la carte de Noël que la MRC remet à tous ses partenaires et collaborateurs. « Je tiens

à féliciter tous les lauréats. La qualité des œuvres reçues témoigne du talent qui foisonne dans notre région. En plus de recevoir un prix dans leur catégorie, ceux-ci repartiront avec un lot de cartes de Noël représentant leur œuvre », s'est réjoui le préfet de la MRC et maire de Stoneham-et-Tewkesbury, Sébastien Couture.

Les jeunes artistes de Lac-Beauport, Olivier Bernard et Noémie Brien, se sont quant à eux démarqués dans les catégories Artistes en herbe 8-9 ans et Jeunes talents 12-16 ans.

Coup de cœur

C'est parmi les quelque 30 œuvres finalistes que le public - plus de 2000 personnes ont voté - devait décerner le prix coup de cœur. Le vote a été si serré, qu'exceptionnellement cette année, deux artistes remportent ce prix. Félicitations à Catherine Pelletier de Shannon et Laurence Lemieux de Stoneham-et-Tewkesbury! ■

Nancy & Max

Le duo qui s'occupe de tout!
Le duo présent pour vous!
Achat | Vente | Location

31 Ch. de la Rive, Lac-Beauport



Accès au Lac-Bleu
Tranquillité absolue
Construction unique
Garage double attaché
Garage détaché 30'x24'



RE/MAX accès
agence immobilière

nancyetmax.com

418-809-5555
418-455-5355

795 Boul. du Lac
Québec, Québec G2M 0E4

courtiers immobiliers
résidentiels



400 000 \$ pour embellir quatre cours d'école de Chauveau À l'agenda du député Sylvain Lévesque

CAROLE ROY

caroleroy@journal-local.ca

Le 2 décembre dernier, Sylvain Lévesque était heureux d'annoncer un investissement de 400 000 \$ pour permettre la réalisation de quatre projets d'amélioration de cours d'école dans la circonscription de Chauveau.



Sylvain Lévesque, député de Chauveau.

C'est au nom du ministre de l'Éducation, M. Bernard Drainville, que M. Lévesque faisait cette annonce; un investissement qui offrira aux élèves un environnement extérieur stimulant.

Ces projets permettront une utilisation optimale en toute saison, en plus d'offrir une variété d'activités et de jeux pour les jeunes. Ainsi, les élèves pourront bénéficier d'espaces extérieurs favorisant l'activité physique. Un mode de vie actif les aidera à être mieux disposés envers leurs apprentissages en classe.

« Je suis très heureux de savoir que de nombreux élèves de notre région auront la chance d'avoir accès à une cour d'école renouvelée, plus dynamique et adaptée à leurs besoins », faisait valoir Sylvain Lévesque.

Pour Chantal Boiteau, directrice à l'école Montagnac, bâtiment de la montagne, il s'agit d'une excellente nouvelle. « Toute l'équipe de l'école Montagnac se réjouit de l'annonce de cet investissement dans l'embellissement de la cour de notre école. Ce projet s'avérera non seulement bénéfique à la santé et au bien-être des élèves en répondant à leurs besoins en termes d'installations sportives, mais contribuera également à la vitalité du quartier et à faire de notre école un milieu où il fait bon vivre. »

« Cet investissement contribuera à l'engagement de nos élèves, une valeur importante de notre projet éducatif. Ils auront la chance de se dépasser, d'atteindre de nouveaux sommets et de devenir des leaders et citoyens engagés. Cette nouvelle nous permettra d'enrichir les offres éducatives et sportives ainsi que de cultiver l'esprit d'équipe à la fois en classe et à l'extérieur. Ce projet s'inscrit vraiment dans notre engagement à bâtir un avenir prometteur pour les élèves, tout en renforçant les liens qui unissent notre grande communauté », a pour sa part commenté Josée St-Hilaire, directrice à l'école du Harfang-des-Neiges, bâtiment 2. ■



À l'échelle nationale, le gouvernement du Québec a investi plus de 29 millions de dollars dans plus de 310 projets d'amélioration de cours d'écoles primaires pour l'année scolaire 2023-2024.

Centre de services scolaire des Premières Seigneuries	Centre de services scolaire de la Capitale
<p>École Montagnac, bâtiment de la montagne Aménagement d'un terrain de basketball et ajout d'un terrain de soccer synthétique avec une réfection des surfaces.</p> <p>École du Harfang-des-Neiges, bâtiment 2 Végétalisation de la cour et aménagement d'une classe extérieure et revitalisation de modules de jeux.</p>	<p>École de l'Étoile-du-Nord Aménagement d'un parcours psychomoteur et ajout de structure de jeux avec verdissage de surface.</p> <p>École de Château-d'Eau Installation de différents modules de jeux et aménagement d'une surface multisport avec une aire de détente.</p>

Accès Loisirs soutient les jeunes avec une généreuse donation! Maison des jeunes du Lac-Saint-Charles

(CR) C'est avec le plus grand plaisir que la Maison des jeunes (MDJ) du Lac-Saint-Charles recevait récemment un don de plusieurs paires de raquettes neuves de la part d'Accès Loisirs, un organisme qui a pour mission de rendre le loisir sportif, culturel et de plein air accessible gratuitement.

Cette nouvelle acquisition permettra aux jeunes de 11 à 17 ans de découvrir la pratique de ce sport en plein air, favorisant ainsi leur bien-être physique et mental, tout en renforçant les liens sociaux au sein du

groupe. L'accès à cet équipement sportif de qualité est un véritable atout pour mettre de l'avant l'importance de l'activité physique tout en apprenant à nos jeunes qu'il est possible de bouger en s'amusant!

La MDJ de Lac-Saint-Charles est un lieu de rencontre, d'écoute et de développement pour les jeunes de la communauté. Elle joue un rôle clé dans l'accompagnement de leur cheminement personnel, de leur épanouissement et de leur responsabilisation en proposant des activités visant à encourager l'autonomie, la

créativité et l'engagement social. Par son exemple d'implication auprès de la MDJ en faisant don de matériel, Accès Loisirs offre aux jeunes qui fréquentent l'établissement la chance de renforcer leur engagement et leur soutien au sein de la communauté. ■



Fréquentant la MDJ chaque semaine, Didier et Camille ont bien hâte de chausser les raquettes.

Crédit photo: Courtoisie

Vous accompagnez à domicile une personne atteinte de cancer et vous avez besoin d'aide?

N'hésitez pas à nous contacter!

SERVICE GRATUIT

*Offerts le soir, la nuit et la fin de semaine aux résidents du Québec métropolitain et du quartier Chutes-de-la-Chaudière.

MS Michel-Sarrazin Service de répit

Services intégrés de répit et d'accompagnement **pour les personnes proches aidantes***

418 688-0878 poste 367 | repit@michel-sarrazin.ca
michel-sarrazin.ca

En partenariat avec :



86% DES LECTRICES ET LECTEURS
L'APPRÉCIENT
Merci!
JOURNAL.CA INC.

 1405, av. Saint-Jean-Baptiste, bureau 104
 Québec (Québec) G2E 5K2
 Tél. : 418.780.0999
 info@journal-local.ca
 www.journal-local.ca

DIRECTION

 Éditeur-directeur général :
Pierre Cassivi
RÉDACTION

 Journaliste : **Carole Roy**
 caroleroj@journal-local.ca
 Réviseur/Correcteur : **Traduction M**

 Collaborateurs : **Marc-André Perron,**
Danielle Gauthier De Varennes et
Darlane Cantin.
PUBLICITÉ
Ghislain Gaudreau

 Développement des affaires, responsable
 secteurs gouvernementaux et
 éducationnels
 Cell. : 418.998.0970
 ventes@journal-local.ca

Carole Roy

 Développement des affaires
 Cell. : 418.580.0537
 caroleroj@journal-local.ca

Sylvie Charest

 Développement des affaires
 Cell. : 418.254.4367
 scharest@journal-local.ca

ADMINISTRATION
Suzie Lemay
IMPRESSION
Québecor Média

 Dépôt légal :
 Bibliothèque nationale du Québec
 Convention de la Poste-publications
 Postes Canada : N° 41870516

WEBMESTRE
Viva Design
PRODUCTION
Viva Design

production@journal-local.ca

QUÉBECOR
 Média

 Impression sur du papier
 provenant de sociétés qui
 détiennent des certificats
 appropriés en matière de
 gestion des forêts.

PROCHAINE PARUTION :
FÉVRIER 2025
DATE DE TOMBÉE :
15 janvier 2025

Les médailles du couronnement du roi Charles III

Joël Godin remet des médailles à des gens de chez nous



Les récipiendaires de la Médaille du couronnement du roi Charles III en compagnie du député Joël Godin.

CAROLE ROY

caroleroj@journal-local.ca

C'est le 8 décembre dernier que Joël Godin, député de Portneuf—Jacques-Cartier, procédait à la remise de 20 médailles du couronnement du roi Charles III. Parmi les récipiendaires, trois personnes de chez nous.

Petite remise en contexte. Le 6 mai 2023, la population canadienne a célébré le couronnement de Sa Majesté le roi Charles III. Cet évènement historique, le premier couronnement d'un souverain du

Canada depuis sept décennies, a rassemblé les communautés autour de thèmes chers au roi Charles III ainsi qu'aux Canadiens et Canadiennes, notamment : le service à autrui, la protection de l'environnement et la promotion de la jeunesse. Afin de marquer cet évènement majeur, la Médaille du couronnement du roi Charles III sera décernée à 30 000 personnes qui méritent d'être reconnues pour leur contribution à leur communauté, au Canada ou à d'autres pays. Mary Simon, gouverneure générale du Canada, a donc invité les 338 députés de la Chambre des Communes à agir en tant que partenaires du programme de cette médaille et

de lui soumettre les candidatures de personnes qui méritent de recevoir cette distinction nationale.

C'est ainsi que le 8 décembre, parmi les 20 médailles, Joël Godin en décernait une à Caroline Verret du Mouvement entraide des Cantons-Unis, Stoneham-et-Tewkesbury; à Stéphanie Racine de la Maison des jeunes L'Atome, Stoneham-et-Tewkesbury, et à Carol-Ann Verrier (absente lors de la remise des médailles) de la Maison des jeunes Le Cabanon, Lac-Beaufort. ■

ACHAT DE PUBLICITÉ : ventes@journal-local.ca

 TIRAGE :
11 700 exemplaires

 DISTRIBUTION
 RÉSIDENTIELLE

10 991 exemplaires

 DISTRIBUTION
 COMMERCIALE

364 exemplaires

 PRÉSENTOIRS
345 exemplaires

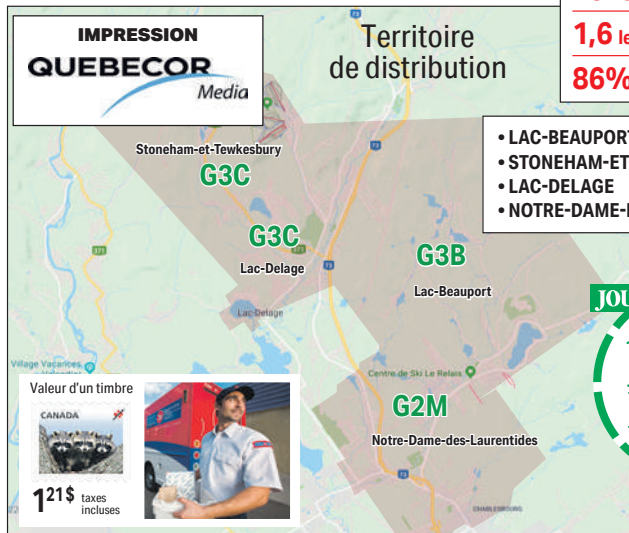
 Territoire
 de distribution

73% de lecteurs assidus

1,6 lecteur par foyer

86% l'apprécie

Valeur d'un timbre

CANADA

121\$ taxes incluses

PROFIL DU LECTEUR

 Sexe : Femmes 55 %
 Hommes 45 %

Âge moyen : 49 ans

 Revenu moyen : Revenu familial
 annuel brut de
 60 500 \$

 Scolarité : Diplôme d'études
 collégiales et
 universitaires

 Étude réalisée par Léger Marketing sur un
 échantillon de 458 répondants portant sur
 l'Écho du Lac et qui comporte une marge
 d'erreur de +/- 4,58 %, et ce, dans un intervalle
 de confiance de 95 %.

 source **Léger** MARKETING www.legermarketing.com

Serenis

Soins à domicile / Home Care

Disponible
24/7

Domiciliée maintenant à Stoneham-et-Tewkesbury, Serenis Soins à domicile est une entreprise régionale pour les gens de votre région! Serenis est LA solution pour demeurer dans votre logement, le plus longtemps possible, tout en contribuant à maintenir votre autonomie fonctionnelle.

Serenis Soins à domicile offre une panoplie de services essentiels afin d'assurer votre confort à la maison. De l'entretien ménager léger aux soins d'hygiène de base, le tout en assurant une présence sécurisante à votre domicile, c'est notre spécialité!

Supervisé par une infirmière diplômée, qui assure des conseils sur votre état de santé en cas de besoin, Serenis offre un service clé en main adapté à toutes les situations.

Demandez votre soumission et recevez la visite gratuite d'une professionnelle en soins infirmiers pour évaluer votre situation*.

Prenez les choses en main et n'attendez plus! Serenis, c'est la garantie d'une retraite sans soucis!

*La visite d'évaluation gratuite est conditionnelle à l'acceptation de la soumission de service.

1-866-427-7373

www.serenis.ca



Le 29^e Gala de la relève en communication

Chloé Patry-Robitaille, présidente d'honneur

CAROLE ROY

caroleroy@journal-local.ca

Quelle heureuse nouvelle que nous apprenions récemment! La sympathique animatrice Chloé Patry-Robitaille venait d'être nommée présidente d'honneur du 29^e Gala de la relève en communication.

Les directrices du 29^e Gala de la relève, Charlie Moffette et Juliane Fournier étaient heureuses d'annoncer Chloé Patry-Robitaille à titre de présidente d'honneur. À cette grande annonce s'ajoute celle du lieu du prochain Gala, soit le très convoité Terminal de croisière du Port de Québec. Sous le thème de la relève et du renouveau, la soirée du 28 mars 2025 mettra en lumière l'avenir des communications. Une soirée festive et grandiose est à l'horizon!

Notre pétillante Chloé

Pendant son baccalauréat en communication publique à l'Université Laval, Chloé a eu la piqûre pour la radio grâce à un stage chez Astral Média remis par le Gala. Elle a ensuite entrepris une formation pratique au Collège Radio Télévision de Québec, où elle enseigne d'ailleurs aujourd'hui, contribuant activement au succès de la relève. Radio, télévision, médias écrits; elle accumule de l'expérience dans ce domaine compétitif depuis plus de dix ans. Ces dernières années, vous avez pu entendre sa voix à Cogeco Média Québec. Tous les matins, elle anime Debout Québec! sur les ondes de Rythme 102.9. Elle a aussi occupé la chaise de coanimatrice à l'émission Bouchard en parle au FM93. Mais aussi, et surtout, elle est également animatrice à CCAP. Tv. Oui, oui, nous sommes fiers de cette jeune femme de Notre-Dame-des-Laurentides qui sait si bien faire briller notre région.

« Il est très symbolique pour nous d'avoir une ancienne récipiendaire d'un stage offert par le Gala comme présidente d'honneur. Cela témoigne parfaitement des retombées concrètes de notre événement ainsi que de l'importance de notre mission. En plus, Chloé est un appui considérable pour nous depuis

le début. Nous sommes très reconnaissantes de la compter parmi nous cette année », ont commenté Charlie Moffette et Juliane Fournier.

À propos du Gala de la relève en communication

Organisme à but non lucratif, le Gala de la relève est un comité étudiant dont la mission

est de récompenser l'implication étudiante en mettant sur pied une soirée de remise de stages en journalisme, publicité, marketing, relations publiques et événementiel. D'année en année, l'évènement touche plus de 1000 étudiants et professionnels de la communication et permet de rassembler une trentaine d'entreprises du milieu. ■



Crédit photo : Courtoisie

De gauche à droite : Chloé Patry-Robitaille, présidente d'honneur, ainsi que Juliane Fournier et Charlie Moffette codirectrices du Gala.

MAINTENANT DISPONIBLE

LE FORFAIT

1 GIG

Votre famille ne pourra plus s'en passer!

75 \$/mois*



Radio, télévision, médias écrits; Chloé Patry-Robitaille accumule de l'expérience dans ce domaine compétitif depuis plus de dix ans.

* Taxes en sus.
Certaines conditions s'appliquent.

ccapcable.com

CCAP

Babillard Jeunesse | Pleins feux sur nos jeunes

(CR) Encore une fois, il sait mettre le mot juste pour faire briller ses préférés. Quelle belle manière de commencer la nouvelle année pour Dali, Manon, Gabriel et Mathis que de lire les mots de leur enseignant, M. Marc-André, de l'école Montagnac!

Dali St-Onge

Dali incarne une douce harmonie entre réserve et énergie. À la fois discrète et électrisante, elle captive par sa présence apaisante et sa créativité sans bornes. Passionnée par l'univers des arts, elle dessine avec minutie et se consacre à des créations de crochet, qu'elle a apprises seule. Ses œuvres sont des petites merveilles, alliant délicatesse et originalité. Dans chaque maille, chaque coup de pinceau, elle laisse transparaître sa volonté de perfection et son goût pour les détails. Son esprit autodidacte et sa persévérance lui permettent d'explorer de nouvelles techniques tout en repoussant constamment les limites de sa créativité et en cherchant toujours à se surpasser.

Bienveillante, elle est l'amie sur qui l'on peut compter. Toujours prête à tendre la main, à offrir un soutien précieux et à apporter la lumière nécessaire dans les moments de doute, elle incarne la confiance et la fidélité. Son écoute attentive et sa nature douce en font une présence rassurante. Jeune athlète passionnée de trampoline, elle sait allier l'élan de son corps à la précision de ses mouvements, avec une grâce rare.

Dali prend son temps, tant dans ses créations que dans ses relations. Elle n'aime pas se sentir pressée et a besoin de se sentir en confiance avant de se livrer. Elle est un volcan tranquille, qui surprend par ses idées créatives ou ses coups de génie, tout en restant dans la retenue. C'est une personne qui sait où elle va, mais qui préfère avancer à son rythme, savourant chaque étape de son parcours. Préférée discrète et posée à l'univers riche, foisonnant et parfois survolté, son esprit bouillonne constamment de projets et d'idées, prêts à éclore au moment parfait, au moment escompté.



Dali St-Onge

Manon De Sousa

Manon est une jeune fille qui incarne une énergie contagieuse, un tourbillon de vie qu'elle maîtrise avec une réserve remarquable. Sa personnalité se distingue par une combinaison rare : une soif de mouvement et d'action, tout en restant profondément attentive à son environnement. Avant de se lancer, elle prend le temps d'observer, de ressentir l'ambiance, d'évaluer les dynamiques. Ce n'est que lorsqu'elle se sent en confiance qu'elle ose franchir le pas, une fois que tout est aligné dans son esprit.

Sa vivacité n'est pas juste un éclat, c'est une force tranquille. Manon est une battante, une personne qui ne cesse jamais de chercher à repousser ses limites. Son énergie est une source d'inspiration pour ceux qui l'entourent. Mais derrière cette ardeur, elle sait aussi se retirer pour savourer les moments de silence où elle se ressource pleinement. Rien ne lui est plus précieux que ces instants de calme, où elle peut se poser et se recentrer... parfois confortablement dans son lit à faire la grâce matinée.

Méthodique et structurée, elle sait exactement ce qu'elle veut et comment l'obtenir. Ses démarches sont toujours claires et pensées dans les moindres détails. Toujours prête à rendre service, retourner le sourire à tous ceux qu'elle croise ou lever la main pour prendre part aux projets proposés, Manon n'agit jamais à l'improviste, mais avec politesse, tout en prenant soin de remercier et de tisser des liens humains sincères, à tous coups!

Pétillante préférée d'une grande profondeur, capable de prendre du recul et d'agir avec une clarté d'esprit, sa bonté se reflète dans chaque geste, et ceux qui ont la chance de la côtoyer sont invariablement touchés par la chaleur de ses paroles et la générosité de son cœur.



Manon De Sousa

VOS COURTIERS FIERS RÉSIDENTS DE LAC-BEAUPOURT!



37 Ch. du Godendard



3 Ch. du Tournesol

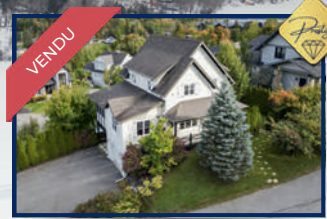

17 Ch. du Grand-Bornand



26 Ch. de la Passerelle



13-13A Ch. des Broussailles



Noémie Tremblay

Courtier immobilier
résidentiel et commercial

www.noemietremblay.ca
581 308-1222



René Perreault

Courtier immobilier
résidentiel

www.reneperreault.ca
581 308-3440



viaprotctions
HYPOTHÉCAIRE DOMICILIAIRE PROPRIÉTAIRE

Contactez-nous sans plus tarder pour une ÉVALUATION GRATUITE!



Gabriel Côté

Véritable passionné de hockey, Gabriel est un attaquant talentueux qui déjoue ses adversaires avec une agilité impressionnante et une vision stratégique du jeu. Peu importe la discipline, son esprit de compétition l'incite à donner le meilleur de lui-même jusqu'à en avoir la sueur au front. Toujours à l'affût des dernières nouvelles sportives, il se transforme parfois en commentateur avisé lors de discussions animées, partageant avec enthousiasme ses connaissances du monde du hockey.

Pour lui, les livres sont une porte ouverte sur un autre monde. Dès qu'il ouvre un roman, il s'évade dans des univers parallèles, loin du quotidien et des obligations. La lecture devient alors un refuge, là où il peut tout oublier, se perdre dans des histoires fascinantes, se ressourcer et nourrir son imagination.

C'est un ami fidèle et sensible. Toujours à l'écoute, il est celui sur qui l'on peut compter en toutes circonstances. Sa gentillesse, combinée à une discrétion naturelle, fait de lui une personne rare et précieuse. Authentique, il sait apporter du réconfort aux autres sans jamais juger, ce qui le rend aussi apprécié.

En classe, Gabriel fait preuve d'une attitude exemplaire, s'investissant pleinement lorsqu'il se sent soutenu et encouragé. Son sourire et sa bonne humeur illuminent la classe, et son énergie positive est contagieuse. Préféré simple et ambitieux, il inspire autant qu'il rassure... il est un modèle de calme et de détermination, qui sait apprécier les petites victoires de la vie quotidienne sans jamais se laisser distraire de ses objectifs à long terme.



Gabriel Côté

Mathis Harvey

Jeune homme dont la présence est à la fois charismatique et inspirante, Mathis marque profondément les esprits. Sa curiosité insatiable le pousse sans cesse à explorer, à comprendre et à chercher des réponses, faisant de lui un inlassable quêteur de vérité. Son sens inné de la justice guide chacune de ses actions et chacune de ses paroles, lui permettant de s'exprimer avec une force tranquille et une clarté qui bousculent même parfois les idées établies.

Doté d'une logique implacable, Mathis est un élève brillant, toujours prêt à participer activement. Son esprit critique affûté et sa rigueur intellectuelle nourrissent les débats. Visionnaire, il sait apporter des idées novatrices avec une assurance convaincante, ce qui fait de lui un interlocuteur articulé captivant, respecté et admiré.

Sur le terrain, c'est un sportif étoile polyvalent. Sa passion pour le basket et le football se manifeste par un engagement sans faille et un enthousiasme communicatif. Son esprit compétitif et son leadership naturel font de lui un pilier pour ses équipes. Ses coéquipiers lui accordent une confiance totale tant il incarne le respect, la motivation et l'engagement. Il sait guider, rassembler et mener les autres vers la réussite.

Créatif et inventif, Mathis explore sans cesse des projets où technique, imagination et pratique se rencontrent... toujours prêt à oser, à expérimenter et à se distinguer. Quand il a chose en tête... armez-vous de patience pour le faire changer d'idée. Préféré à la fois fier, humble et confiant, avec un cœur immensément grand, il incarne l'excellence, la lumière, l'optimisme... une vision de l'avenir pleine de promesses, alliant réflexion, audace, bonté et humanité. Son parcours est le reflet d'une jeunesse exceptionnelle, prête à marquer de son empreinte le monde qui l'entoure. ■



Mathis Harvey

BUDGET 2025

Municipalité des cantons unis de Stoneham-et-Tewkesbury

Chères concitoyennes, chers concitoyens,

Le conseil municipal et l'administration vous présentent le budget 2025 de la municipalité des cantons unis de Stoneham-et-Tewkesbury.

Ce moment marque l'aboutissement d'un travail rigoureux mené avec soin et dans l'intérêt de notre communauté. L'arrivée du nouveau rôle d'évaluation foncière, en vigueur à partir de janvier 2025, a représenté pour nous un défi majeur. En effet, les ajustements significatifs de la valeur imposable, principalement dus à une révision des évaluations, auraient pu entraîner une augmentation importante des taxes municipales. Cependant, grâce à une gestion réfléchie, à une révision des taux de taxation (-21,3 % pour les immeubles résidentiels) et à un gel de la tarification des services, l'impact de ces augmentations sur les finances des contribuables a été atténué. Pour 2025, le budget d'opération de la Municipalité s'élève à 20 851 265 \$, soit une augmentation de 7,2 % par rapport à l'année précédente.

C'est donc avec responsabilité que le conseil a adopté le 9 décembre 2024 ce budget 2025 ainsi que le PTI 2025-2027, inspiré par le dynamisme des citoyennes et des citoyens et guidé par les orientations stratégiques.

Sébastien Couture
Maire de Stoneham-et-Tewkesbury

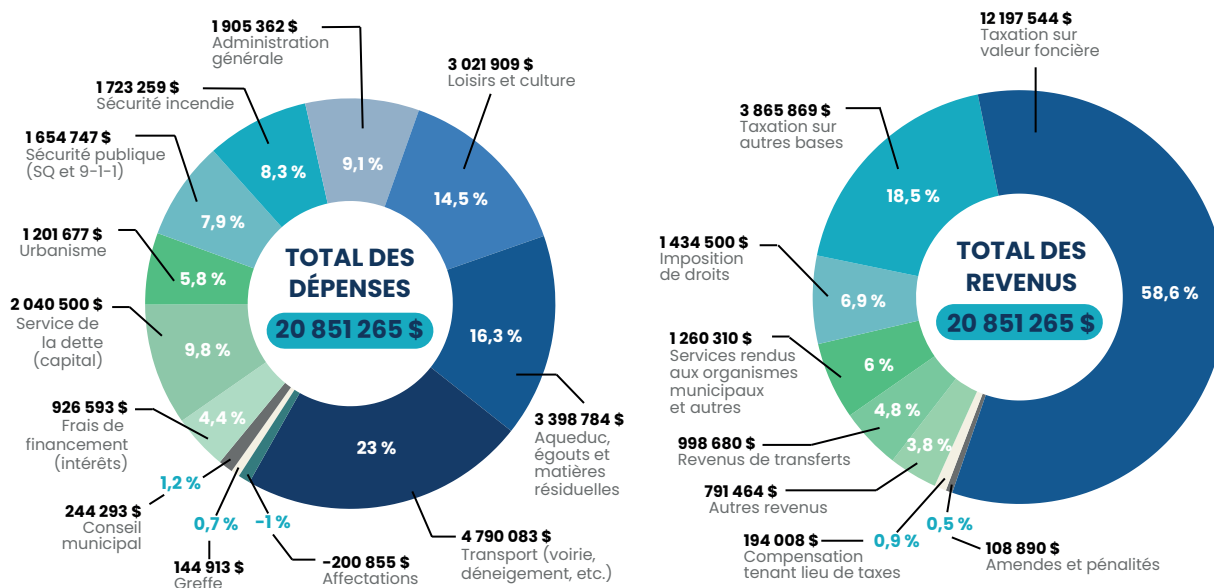

Simulation du compte de taxes STONEHAM-ET-TEWKESBURY		
	2024	2025
		+ 110 632 \$ + 31,5 %
Valeur de la maison moyenne	351 168 \$	461 800 \$
Taux de taxation incluant les quotes-parts	0,5930	0,4643
Taxe foncière	2 082,43 \$	2 144,14 \$
Aqueduc	453 \$	453 \$
Égouts	266 \$	266 \$
Matières résiduelles	245 \$	245 \$
Environnement et développement économique	35 \$	35 \$
TOTAL	3 081,43 \$	3 143,14 \$
		+ 61,71 \$ + 2 %

Retrouvez la présentation complète du budget 2025 et du PTI 2025-2026-2027 sur villestoneham.com/ma-municipalite/affaires-municipales/budget-et-finances



La Jacques-Cartier,
son terrain de jeux
préféré

Suivez les traces de Bonhomme

(CR) Bonhomme Carnaval est un amoureux fou de la région. La Jacques-Cartier est son terrain de jeux d'hiver favori lorsqu'il n'est pas occupé par son célèbre festival.

Cette année encore, il a visité la région pour refaire le plein d'énergie avant le début des festivités. Il a passé trois jours dans la région à visiter entre autres le Village Vacances Valcartier, le parc municipal à Shannon et le Centre récréotouristique des Hautes-Terres. Envie de découvrir son itinéraire complet? ■



Découvrez
l'itinéraire de
Bonhomme



On comprend que Bonhomme Carnaval est allé glisser, mais où était-il?

La chronique canine

Mon chien m'a mordu!

DANIELLE GAUTHIER DE VARENNES
Éducateur comportementaliste
canin et félin

Collaboration spéciale

Votre chien vous a mordu? C'est très déstabilisant... Vivre avec un chien qui mord, que ce soit son humain ou d'autres personnes, peut être à la fois effrayant, stressant et parfois dangereux. Il est impératif qu'un tel comportement soit évalué par un vétérinaire comportementaliste ou un autre professionnel qualifié. Ce dernier pourra déterminer si l'agressivité du chien peut être gérée efficacement et corrigée, afin de prévenir tout risque de blessure future. Pour en savoir plus sur votre responsabilité avec un chien qui a mordu, lisez la loi québécoise sur les chiens dangereux.

Lorsqu'un chien mord son humain, il est essentiel de déterminer si cet acte est un incident isolé ou si le chien a déjà mordu. L'évaluation de la gravité des morsures passées est cruciale. Un chien dont les morsures se limitent à des égratignures superficielles présente généralement un meilleur pronostic qu'un chien dont les morsures entraînent des blessures graves, telles que des lacérations nécessitant une intervention médicale.

Les morsures de chien peuvent être motivées par plusieurs facteurs, notamment :



Danielle Gauthier De Varennes et son adorable Louve des Cantons.

- Des problèmes médicaux : un chien malade ou souffrant peut devenir agressif pour éviter la douleur.
- Le stress, la peur ou l'anxiété : certains chiens mordent pour se défendre ou éviter une situation perçue comme menaçante.
- Des comportements appris : un chien peut comprendre que des comportements agressifs, tels que grogner ou mordre, lui permettent d'échapper à une situation désagréable, comme être touché alors qu'il souffre ou protéger une ressource précieuse.

Étapes à suivre pour un chien qui mord

- Consultation vétérinaire : tout chien qui mord doit être examiné par un vétérinaire pour exclure ou traiter toute cause médicale sous-jacente.
- Travail avec un professionnel du comportement animal : si aucun problème médical n'est détecté, il est conseillé de consulter un vétérinaire comportementaliste. Ce vétérinaire peut aussi déléguer un éducateur spécialisé dans les cas d'agressivité. Ces experts effectueront une analyse approfondie de l'historique de comportement du chien, de ses interactions avec son environnement et des circonstances entourant les incidents de morsure.
- Gestion et modification du comportement : une fois les déclencheurs identifiés, le professionnel pourra proposer un plan de gestion et des stratégies de formation adaptées.

L'objectif est de réduire le risque de morsures futures tout en travaillant sur les causes sous-jacentes de l'agressivité.

Dans les cas extrêmes où la sécurité ne peut être garantie, une euthanasie comportementale peut être envisagée, bien que cette option reste rare et soigneusement évaluée.

Si un chien ayant mordu est jugé apte à vivre avec des humains, son intégration dans un



Un bel exemple de morsure ludique. C'est l'heure du jeu pour Louve et sa maîtresse.

foyer nécessite une évaluation approfondie pour s'assurer qu'il est compatible avec le mode de vie et l'environnement familial. Il faut aussi qu'il y ait un plan clair de gestion et de formation pour minimiser les risques et prévenir tout comportement agressif futur.

Différencier les morsures ludiques des morsures agressives

Les morsures ludiques, souvent observées chez les chiots ou les jeunes chiens, se distinguent des morsures agressives par leur contexte et leur intensité. Un chien qui mord pour jouer ou attirer l'attention peut sembler détendu et enjoué, avec un langage corporel souple. À l'inverse, un chien agressif présente généralement une posture tendue, des grognements et une attitude menaçante. Les morsures ludiques peuvent être corrigées en redirigeant le chien vers un jouet approprié et en renforçant ce comportement positif. Les morsures agressives, quant à elles, nécessitent une intervention professionnelle pour traiter les causes profondes, souvent liées à la peur ou au stress.

Les chiens peuvent mordre pour diverses raisons, mais il est possible de gérer et de réduire ces comportements grâce à une prise en charge appropriée. En travaillant avec un professionnel qualifié et en comprenant les causes sous-jacentes de l'agressivité, les propriétaires peuvent aider leur chien à adopter des comportements plus sûrs et sécuritaires. ■

Bonne année!

**JOËL
GODIN**

Votre député de Portneuf-Jacques-Cartier

334, route 138, suite 230 Saint-Augustin-de-Desmaures (Québec) G3A 1G8

Recherche concierge ou couple résident pour propriété privée au Lac-Beauport

Logé dans une résidence secondaire sur le site.
Pick-up Toyota disponible.

**Tâches : entretien général et ménager,
épicerie et préparation de repas.**

Environ 30 hrs/semaine.
Rémunération 2500 \$/mois.

Envoyez votre C.V. à giles.bedard@gmail.com
ou téléphonez au 418 849-7395.



André Dussault.com

DE L'INTERMÉDIAIRE À LA PROPRIÉTÉ DE LUXE

418.849.0555



418.956.8605

Sotheby's
INTERNATIONAL REALTY

Québec



NOUVEAUTÉ

1 850 000\$

94 Rte. de la Rivière, Grande-Vallée
MLS 26578258



NOUVEAUTÉ

1 395 000 \$

2555 Av. de la Rivière-Jaune, Charlesbourg
MLS 26556646



NOUVEAUTÉ

1 025 000 \$^{+TX}

2263-63B Boul. Valcartier, St-Gabriel-de-Valcartier
MLS 10603931



2 800 000\$

29 Ch. du Domaine-Charlevoix, Baie-Saint-Paul
MLS 10322757



829 000\$

358 Ch. Tour-du-Lac-Trois Saumons, Saint-Aubert
MLS 25894668



689 000\$

375 Rue Mathieu-Da Costa, Apt. 420, Les Rivières
MLS 27741559



VENDU

24^e Avenue
Saint-Augustin-de-Desmaures



VENDU

66^e Rue Ouest
Charlesbourg



VENDU

Ch. du Bord-de-l'Eau
Lac-Beauport

L'ÉQUIPE



Sabrina Martinez
Courtier Immobilier Résidentiel

Noël Gingras
Courtier Immobilier

Nouvelle année, nouvelles habitudes pour l'environnement!

Les conseils d'Agiro

(CR) Le début d'année est le moment idéal pour réfléchir à l'impact de nos actions sur l'environnement. Avec des gestes simples, chacun peut jouer un rôle dans la préservation de nos écosystèmes locaux. Cet hiver, adoptez ces habitudes simples pour contribuer à la santé de nos écosystèmes et de nos cours d'eau.

Limiter l'impact du sel de déglacement sur l'environnement

Savez-vous que ralentir en hiver ne protège pas seulement votre voiture? Cette habitude aide à minimiser la contamination des eaux de surface en limitant la dispersion du sel de déglacement.



Au lieu du sel de déglacement, optez pour l'utilisation d'abrasifs, comme le gravier.

En complément, réduisez l'utilisation de sel sur votre terrain. Son utilisation augmente la concentration de sel dans les puits et les rivières, compromettant ainsi la qualité de l'eau potable. Optez pour des alternatives comme l'utilisation d'abrasifs (sable, gravier) ou de cendres de bois de chauffage. Les abrasifs augmentent l'adhérence au sol sans fondre la glace. Assurez-vous de récupérer les surplus pour éviter qu'ils ne rejoignent les cours d'eau avec les eaux de ruissellement. Les cendres, quant à elles, sont efficaces, mais doivent être utilisées avec parcimonie pour limiter l'apport de nutriments dans l'environnement.

Respecter les espaces naturels

En randonnée, adoptez ces bonnes habitudes :

• Restez sur les sentiers

Sous la neige, de nombreux animaux vulnérables trouvent refuge et il est important de ne pas perturber leur habitat.

• Ramassez vos déchets et les excréments de vos animaux domestiques

Les matières fécales contiennent des nutriments comme le phosphore et l'azote qui, emportés par la fonte des neiges, se retrouvent dans les cours d'eau. Une surabondance de ces nutriments dans l'eau entraîne une croissance excessive d'algues qui peut provoquer des phénomènes comme l'eutrophisation.

• Évitez de nourrir les animaux sauvages

Bien que cela puisse sembler inoffensif, cette pratique perturbe leur alimentation et peut causer des déséquilibres dans les écosystèmes.

Si vous êtes passionnés de motoneige, suivre ces bonnes pratiques est crucial pour minimiser l'impact de cette activité sur les milieux naturels :

• Restez sur les sentiers balisés

Ceux-ci aménagés pour limiter les dommages à la végétation et prévenir l'érosion des sols. En évitant de circuler hors des pistes, on réduit également le dérangement de la faune.

• Assurez-vous que votre motoneige est bien entretenue

Un moteur bien entretenu réduit les émissions de polluants et prévient les fuites.

La formation *Chaque goutte compte : savoir protéger nos ressources en eau*

Profitez de la saison froide pour vous inscrire à la formation en ligne gratuite d'Agiro, qui offre des outils concrets pour mieux comprendre les enjeux liés à l'eau. En y participant, vous apprendrez à protéger les milieux naturels tout en enrichissant vos connaissances.

Ces actions ne demandent ni grands efforts ni beaucoup de temps, mais leur effet peut être immense. Et si cet hiver, votre résolution était de faire un petit pas pour l'environnement? C'est une façon simple de contribuer, à votre rythme, à la préservation de nos écosystèmes locaux. ■



Formation en ligne
Chaque goutte compte :
savoir protéger nos ressources en eau.



Parmi les bonnes habitudes à adopter en randonnée, l'une est de rester dans les sentiers afin de ne pas perturber l'habitat des animaux qui se réfugient sous la neige durant l'hiver.

Crédit photo : Courtoisie

WILLIAMSON
notaire

Testaments & mandats | Succession | Immobilier
Corporatif | Procédures non contentieuses

Service de rendez-vous et de signature à distance

271, chemin St-Peter's, suite 201
Stoneham-et-Tewkesbury
Québec G3C 1X6

1030, boulevard du Lac, suite 4
Lac-Beauport
Québec G3B 0X2

418 264-8131
jwilliamson@notarius.net
notairewilliamson.com

AVIS DE DISSOLUTION

Prenez avis que la personne morale **Gilde Artistique de Lac-Beauport** (NEQ 1162657093) ayant son siège social au 72, chemin des Mélèzes, Lac-Beauport G3B 2B6, a demandé sa dissolution auprès du Registre des entreprises. Est produite à cet effet la présente déclaration requise par les dispositions de la Loi sur la publicité légale des entreprises (RLRQ, c. P-44.1).

Action transition

Les joies de l'hiver au cœur de la forêt

DARIANE CANTIN
 Agente de projets en environnement
 ACTION TRANSITION

Collaboration spéciale

L'hiver peut être long lorsque nous n'avons pas d'activité en harmonie avec cette saison. La randonnée est très accessible puisque cette activité nécessite peu d'équipement, il y en a pour tous les niveaux et se pratique toutes les saisons. J'aimerais vous proposer des idées pour égayer votre randonnée hivernale qui vous permettra d'apprécier les mois plus froids.

L'astuce pour aimer randonner en hiver est d'avoir une préparation adéquate afin d'être confortable et en sécurité. Action transition a regroupé des informations pertinentes dans un article afin d'obtenir de plus amples renseignements entourant la randonnée hivernale. Visitez le site actiontransition.ca/la-randonnee-hivernale/ pour connaître toutes les astuces et d'autres références pertinentes.

La randonnée en famille

Parcourir les sentiers en famille permet d'en apprendre sur les secrets de la forêt tout en bougeant à l'extérieur. La forêt permet aussi de développer ses sens, en cherchant quelque chose de doux, de piquant, quelque chose qui sent bon, ou encore, entendre un oiseau, voir son nid et trouver des empreintes d'animaux.

Action transition vous propose une exploration en nature pour tous afin d'en apprendre plus sur les animaux présents dans la forêt le mardi 4 mars 2025. Lors de cette activité gratuite, vous pourrez observer des fourrures et les empreintes des animaux

présents dans nos forêts. Nous parcourrons les sentiers en ouvrant l'œil dans l'objectif de percevoir des signes de leur présence, le tout, dans le parc de la forêt ancienne du mont Wright.

Entamer une nouvelle passion pour les oiseaux lors des randonnées

L'hiver peut sembler contre-intuitif pour se lancer dans l'observation des oiseaux puisque plusieurs espèces migrent. En effet, il peut y avoir moins d'espèces, mais plusieurs restent au Québec en hiver. Par exemple, les oiseaux de proie peuvent être observés en milieu urbain et périurbain.

Introduction au monde aviaire

Le Grand dénombrement des oiseaux de février est une activité annuelle de quatre jours qui implique des observateurs de tous âges, des néophytes aux experts, et ce au niveau mondial. Cette initiative permet de se réunir pour observer, apprendre et dénombrer les oiseaux. Cette activité permet de produire en temps réel une vue des populations d'oiseaux mondialement. Il s'agit d'une belle manière de s'introduire dans le monde aviaire, en plus d'apporter une aide aux oiseaux et à la recherche.

Découverte du monde aviaire avec Action transition

Un réseau pour nos oiseaux, l'initiative portée par Action transition pour favoriser la conservation des habitats et des oiseaux, propose diverses initiatives et un regroupement de ressources directement sur actiontransition.ca/un-reseau-pour-

nos-oiseaux/. Du panel de discussion, à la construction de nichoirs, tout se trouve sur notre site afin de se mobiliser.

Si vous souhaitez débiter dans l'univers des oiseaux et poser une action concrète, Action transition vous invite le samedi 8 février à confectionner un nichoir pour les hirondelles bicolors. Cette occasion permettra d'en apprendre plus sur les oiseaux et à la cohabitation avec ceux-ci dans nos milieux.

Les inscriptions aux différentes activités se font sur actiontransition.ca dans la rubrique événement.

Sources

- Le Grand dénombrement des oiseaux de février
<https://www.birdcount.org/fr/>
- Club des ornithologues de Québec
www.coq.qc.ca/fr/
- QuébecOiseaux
quebecoiseaux.org
- La randonnée hivernale
actiontransition.ca/la-randonnee-hivernale/
- Environnement à la rencontre des oiseaux d'hiver
ledevoir.com ■

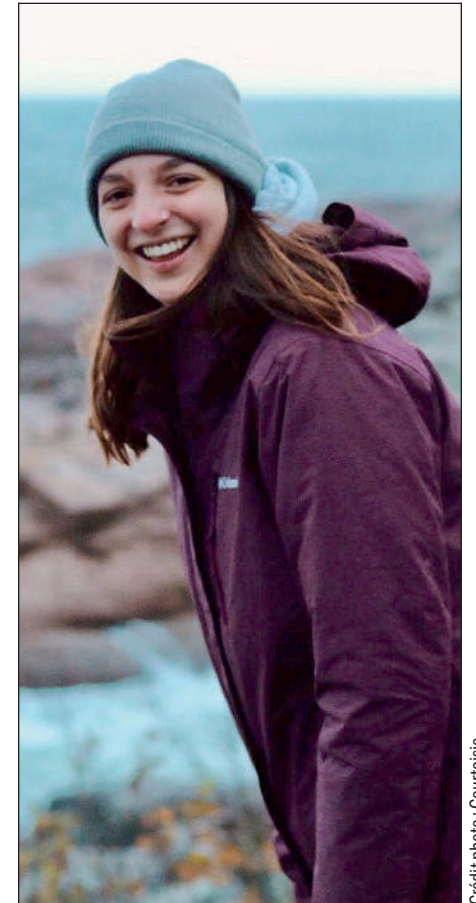

Dariane Cantin

Crédit photo : Courtoisie

La Maison des jeunes de Lac-Beauport Une belle programmation pour 2025

(CR) Bien reposée, l'équipe de la Maison des jeunes commence l'année 2025 en force! Des idées et des projets, on en a plein la tête!

Cette année, le projet de la Relève se poursuit et se bonifie avec le service de taxi-mdj (les détails seront annoncés vers la fin du mois de janvier). Les soupers communautaires, l'aide aux devoirs, les sorties extérieures et les soirées sportives seront toujours au calendrier. D'ailleurs, un nouveau comité prend vie, mais on garde le suspense pour le moment. Point d'inquiétude, vous le découvrirez rapidement!

Consultez la page Facebook Maison des jeunes de Lac-Beauport, pour y voir toutes les actualités, la planification d'activités et les heures d'ouverture. ■



Maryon, intervenante et animatrice et Samuel, intervenant et animateur à la MDJ, lors de la Fête de Noël 2024.

Crédit photo : Courtoisie

Vérité consèchange

À écouter ou regarder
 dès le **17 FÉVRIER**



Animé par
**Marie-Frédéric
 Michaud**

Balado
 sur les vraies
 conversations d'adulte



La force du couple

Noémie et René, deux passionnés

CAROLE ROY

carolero@journal-local.ca

Ils sont ensemble depuis 20 ans, sont tous les deux des sportifs aguerris, ont été en affaires toute leur vie et aujourd'hui ils embrassent le même métier, celui de courtier immobilier. Leur bonheur, ils le trouvent dans la force du couple. Rencontrons Noémie Tremblay et René Perreault.

Fitness, boxe, arts martiaux, vélo de montagne, ski, évènementiel, et surtout amour, complicité, et deux magnifiques garçons, voilà ce qu'ont en commun Noémie Tremblay et René Perreault. La force du couple... c'est leur force!

Elle travaille en immobilier depuis bientôt 5 ans, lui, depuis presque deux ans. Pourquoi ont-ils choisi d'embrasser cette nouvelle profession alors qu'ils s'accomplissaient parfaitement dans leur carrière sportive et événementielle?

« On a toujours fait des sports comportant de gros défis, et l'immobilier c'est un peu extrême comme profession en ce sens où chaque nouveau mandat est un défi. On va chercher notre adrénaline de cette façon-là », avoue Noémie. « Nous n'aurions pas été capables de faire du 8 à 5, il faut que ça bouge, qu'on soit en mesure de mettre du sport dans nos horaires ». C'est le défi de chaque nouveau mandat qui fait que je demeure passionnée. » L'immobilier, c'est comme des montagnes



Noémie Tremblay et René Perreault.

russe avec des hauts et des bas. Et quand les hauts sont là, discipline et rigueur sont la clé du succès tout comme en sport. « C'est vrai, on a la discipline d'avoir une routine... ce qui nous amène au succès pour chaque mandat qu'on a », renchérit René. « Par contre, chaque mandat n'est pas routinier et demande des solutions différentes. Je n'ai pas l'impression de me lever tous les matins et d'avoir le même job à faire, chaque fois ça nous amène de nouveaux défis et on est stimulés comme dans le sport. »



Noémie et René avec leurs deux fils, Malcolm à l'avant et Edouard à l'arrière.

La force du couple les aide sans conteste à mieux gérer leur profession, à être meilleurs. La compréhension de l'autre c'est aussi un atout majeur dans l'équation; ils connaissent les exigences du métier de chacun et se composent des horaires ou tout s'imbrique parfaitement. Ainsi ils ont de précieux moments de sport avec fiston, et se réservent aussi des demi-journées sportives juste pour le couple. « C'est certain que l'on se doit d'être très stricts dans nos communications pour avoir du temps à la maison et en famille », fait observer Noémie.

Sans tomber dans la chronique immobilière, qu'est-ce qui a changé dans le domaine au cours des dernières années? « On a vu arriver beaucoup de courtiers attirés par les succès de certains durant la pandémie. Ce n'est pas parce que le marché est bon que ce sera bon pour tous les courtiers, il faut savoir se distinguer, car tout va très vite », soutient Noémie.

Leur polyvalence, leur rigueur, leur sens des affaires, leur passion et leur complicité, c'est tout ça la force du couple. Ils sont forts, ensemble, depuis 20 ans! ■

VISION SANTÉ

Clinique d'optométrie

GRANDE VENTE HIVERNALE!

JUSQU'À 50%

sur certaines montures
ophtalmiques

Du 13 janvier
au 14 février 2025



Examen de la vue • Vision sportive • Santé oculaire • Forfait étudiants
Lunettes et lentilles cornéennes • Urgence • Grande variété de lunettes solaires

Prenez rendez-vous dès maintenant!



418 825-0044

carolero@cliniquevision.ca

www.cliniquevision.ca

1025, boulevard du Lac
Lac-Beauport

HYDRO-KINETIC®

POUR UNE INSTALLATION SEPTIQUE PERFORMANTE, ÉCOLOGIQUE ET ÉCONOMIQUE

- ✓ Aucune fosse septique (économies sur la vidange des boues)
- ✓ Installation permanente (ne sera jamais à refaire)
- ✓ Réparabilité élevée avec des composantes en vente libre
- ✓ Requiert peu d'espace
- ✓ Traitement supérieur protégeant votre santé et l'environnement
- ✓ Réduction des gaz à effet de serre
- ✓ Entreprise de Québec à deux pas de chez vous

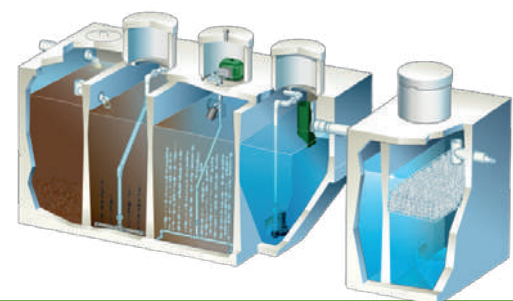

www.enviro-step.ca info@enviro-step.ca 418 626-4040

Pour en savoir davantage sur une Maison des jeunes Incursion à la MDJ de Stoneham



Une partie de Donjons et Dragons.



Ambiance relaxe pour l'aide aux devoirs!



Les jeunes de la MDJ s'impliquent dans la communauté. On les voit ici lors du Marché de Noël.

Crédit photo : Courtoisie

(CR) Les maisons des jeunes sont des organismes qui se sont donné pour mission de tenir un lieu de rencontre animé dans leur communauté, où les jeunes de 12 à 17 ans, au contact d'adultes significatifs, pourront devenir des citoyen-nes critiques, actif-ves et responsables.

Plus concrètement, cela signifie que...

- La Maison des jeunes (MDJ) est un carrefour d'information, un espace d'échange, de prise en charge des besoins et des projets des jeunes par les jeunes, un lieu de passage et de progression vers l'autonomie.

Votre enfant rêve de faire un voyage humanitaire, développer sa fibre entrepreneuriale ou participer à une campagne de financement pour une cause qui le touche, mais ne sait pas par où commencer. Les intervenants sont là pour l'accompagner dans ces démarches et lui offrir un soutien dans la concrétisation de son projet!

- C'est le prolongement du coin de la rue, un lieu où l'on se retrouve entre amis pour flâner, rire, jouer, danser, jaser, rêver, s'informer et réaliser des projets.

- La maison des jeunes est issue de la communauté et travaille avec elle et ses composantes : parents, élu-es, chef-es d'entreprises, écoles, CLSC, services de police, etc.

Une telle mission ne peut se faire sans coopération. En effet, c'est avec le soutien de la Municipalité de Stoneham-et-Tewkesbury, de BGC Canada et du Fonds d'aide de Desjardins, ainsi que grâce à de nombreux partenariats avec différentes associations dont entre autres avec le Regroupement des maisons des jeunes du Québec que L'Atôme, celle de Stoneham, est encore là aujourd'hui.

- Elle offre aux ados la possibilité de prendre des responsabilités et de s'engager dans des projets d'activités culturelles, éducatives et sportives, de sensibilisation, d'information et de promotion de la santé qui les intéressent et qui se veulent utiles à la communauté.

Votre MDJ

Depuis maintenant 23 ans, la MDJ de Stoneham-et-Tewkesbury s'investit sans relâche à créer un environnement qui permettra aux futures générations de s'épanouir.

Ce qui fait sa force ce sont les animateurs-intervenants, qui ont pour mission d'écouter, d'accompagner et de guider les jeunes en leur offrant un milieu de vie sécuritaire qui leur permettra de faire des rencontres, de vivre des expériences nouvelles, de s'impliquer dans des causes qui leur tiennent à cœur, de se découvrir des passions de sortir de sa zone de confort ou de seulement profiter des installations de la MDJ.

Les activités varient selon la demande des jeunes et les besoins exprimés. Que ce soit par le biais de l'aide aux devoirs, d'ateliers de cuisine, de cours de musique, d'ateliers de photographie, de soirée d'improvisation ou, discussions thématiques portant sur des sujets multiples tels que l'alimentation, le jeu, la toxicomanie, la sexualité, la prévention, etc. Le tout, sans rendez-vous, sans attente et sans numéro, encadré par des animateurs et des animatrices qui deviennent souvent des personnes significatives pour les jeunes.

Une visite à votre MDJ s'impose. Rendez visite à cette superbe équipe au 325, chemin du Hibou, Local 8, Stoneham-et-Tewkesbury. ■



Le Relais
SKIRELAIS.COM

**SOIRÉE
JEUDI À 30\$**
DU 9 JANVIER AU 20 MARS
DE 16 H À 21 H
EXCLUANT LE 6 MARS

**LE GRAND RETOUR DU
DIMANCHE**
4 À 7

CÉRAMIQUE DÉCOR



Collection Huile d'olive
par Parva fabrica

Collection Cartier
Robinet par rubi



Collection Look
Céramique par Soligo



Collection Lexa
Ensemble de douche par Rubi

ceramiquedecor.ca
info@ceramiquedecor.ca

4220 3e Avenue O, Québec
T: 1-418 627-0123

Marché de Noël de Stoneham-et-Tewkesbury Une 15^e édition enlevante!



Les feux d'artifice lors de la soirée d'ouverture le 6 décembre étaient magnifiques.

CAROLE ROY

carolero@journal-local.ca

Le coup d'envoi de la 15^e édition du Marché de Noël de Stoneham-et-Tewkesbury s'est fait le vendredi 6 décembre en soirée sous un ciel éclairé de mille feux d'artifices. Dès lors, la magie s'est installée et est restée à demeure deux fins de semaine durant.

Températures douces, ciel étoilé, journées ensoleillées, petite neige féerique pour ajouter à la magie du décor, tout était là pour faire de cette 15^e édition une réussite. Lors du coup d'envoi, en plus des feux ambians, de la musique festive, des allocutions de circonstances et des feux d'artifice, on a eu droit à un succulent petit gâteau aux couleurs de la fête.

On a beaucoup aimé se promener sur le site au parc des Fondateurs pour y découvrir les mille et un talents des producteurs et artisans. C'était touchant de voir les tout-petits donner leurs premiers coups de patin sur la patinoire couverte, émouvant d'entendre la chorale de l'école Harfangs-des-Neiges, fabuleux de découvrir les talents musicaux à la tribune culturelle. On pourrait aussi vous parler de père Noël, du Grinch, des Pirates de Noël et de toutes ces rencontres chouettes qu'on y a faites... Mais vous y étiez et vous savez...

Sans de nombreux partenaires, dont la MRC de La Jacques-Cartier, la Caisse Desjardins de Charlesbourg, le Secrétariat à la Capitale ainsi que tous les précieux commanditaires locaux, dont IGA Famille Rousseau, NATIONAL et Groupe EST, ce magnifique Marché de Noël ne serait pas le même! ■



Pur bonheur que de voir les enfants glisser sur La Quinze, cette glissade géante aménagée à l'entrée du site.



On a eu droit à de succulents petits gâteaux aux couleurs de la fête le 6 décembre.



Sur la scène de la Tribune culturelle, André Thériault, auteur-compositeur-interprète et chansonnier.



La talentueuse autrice Tania Plamondon.

Crédit photo : Les Festifs

Crédit photo : Les Festifs

Crédit photo : Les Festifs

Crédit photo : Carole Roy

Crédit photo : Municipalité de Stoneham-et-Tewkesbury

L'équipe canadienne de saut acrobatique Coupe du monde à Lac-Beauport

CAROLE ROY

carolero@journal-local.ca

C'est au Centre de ski Le Relais que l'on présentait le 30 octobre dernier la saison 2024-2025 de l'équipe canadienne de saut. Neuf événements dans sept pays dont les États-Unis, la Chine, l'Italie et le Canada, ici même au Relais!

Les meilleurs sauteurs de la planète seront à Lac-Beauport pour deux événements de Coupe du monde les 25 et 26 janvier prochains. Et mine de rien, la saison 24-25 marque le début de la sélection olympique en prévision des jeux d'hiver de 2026 en Italie.

ATHLÈTES PAR NIVEAU

Équipe canadienne, Coupe du monde

Marion Thénault	Victor Primeau
Alexandre Duchaine	Miha Fontaine
Lewis Irving	Pierre-Olivier Coté
Émile Nadeau	

Équipe canadienne, Next Gen (Équipe Développement)

Charlie Fontaine	Alec Haineault
Alexandra Montminy	Gabriel Dion
Rosalie Gagnon	Elliot Beauregard
Anthony Noël	

Équipe du Québec

Victoria Côté	Louis Groleau
Alycia Hudon	Christopher Daigle
Sarah Faith	Julien Dubois
Elliot Primeau	Louis Aumond

Équipe espoir

Élodie Caron	Magalie Vallée
Sarina Shresta	Greta Robinson
Isa-Frédérique Laurin	

Les entraîneurs

- Jeff Bean, entraîneur en chef, Équipe canadienne
- Rémi Bélanger, entraîneur, niveau Coupe du monde
- Nicolas Fontaine, entraîneur en chef, Next Gen
- Alain Morin, entraîneur en chef, Équipe du Québec
- Geneviève Tougas, entraîneur Équipe du Québec, région Laurentides
- Noamy Boudreau-Guertin, entraîneur Équipe du Québec, région Québec

Historique des 10 dernières années — Jeux olympiques

- **2014 - Sotchi**
L'équipe canadienne de saut était représentée par 1 homme.
- **2018 - PyeongChang**
L'équipe canadienne de saut était représentée par 1 femme et 2 hommes.
- **2022 - Pékin**
L'équipe canadienne de saut était représentée par 3 femmes et 3 hommes et 1 médaille de bronze a été gagnée en équipe.

- **2026 - Italie**
Objectif : avoir le maximum de sauteurs canadiens, soit 4 femmes et 4 hommes.

Ouvrez vos agendas

- À ne pas manquer cet hiver au Relais
- 25 et 26 janvier : Coupe du monde en simple
 - 1^{er} février : FIS Canada Open
 - 22 et 23 février : NORAM en simple. ■



Les 14 athlètes de l'équipe canadienne de saut.

Crédit photo : Courtoisie

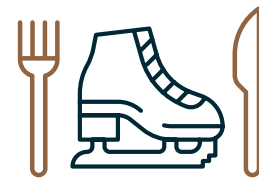

Brunch et patin

**Profitez de notre hospitalité :
brunch à L'îlot et cabane
chauffée à la patinoire**

RÉSERVEZ DÈS MAINTENANT!
En ligne ou **418.463.8999**

l'îlot

REPÈRE GOURMAND



@lilotresto
@resort_entourage

99, chemin du Tour-du-Lac, Lac-Beauport

CITQ : 005736

Un gros WOW pour La Féerie de Noël

Le parc Le Saisonnier, un site enchanteur

CAROLE ROY

caroleroy@journal-local.ca

Pour son 15^e anniversaire, la Féerie de Noël de Lac-Beauport déménageait ses pénates au parc Le Saisonnier, ce petit joyau niché sur le chemin du Brûlé. C'est unanime, le site est enchanteur!

Le nouveau domicile de la Féerie était tout à fait magique les 7 et 8 décembre dernier et pas moins de 2000 visiteurs ont pu le constater avec ravissement. Impossible de résister à ce petit village de Noël où l'on pouvait faire de belles trouvailles pour ses emplettes des Fêtes! Sur le site, on a exploité à merveille le sentier pour les promenades en calèche et la chasse aux lutins. Chapeau aux excellents musiciens de Ès Trad pour leur prestation lors du 4 à 6 du samedi alors que le mercure était plutôt frileux! La journée du dimanche prenait des allures de carte postale avec ses flocons qui ajoutaient à la magie.

Encore une fois cette année, comme le veut la coutume, les visiteurs étaient invités à voter pour leurs artisans coup de cœur. Pour le volet adulte, les gens ont été conquis par les produits de l'Hydromellerie Tal, et pour le volet jeunesse ils ont craqué pour les jolies créations de Dali. Quant à votre humble serviteur, c'est avec ses yeux d'enfants qu'elle profitait de cette belle Féerie de Noël. ■



Isabelle Côté, directrice du Service des loisirs, de la culture et de la vie communautaire de Lac-Beauport; les conseillers municipaux Lorne Trudel et Lucie LaRoche; représentant la Caisse Desjardins de Charlesbourg, Justine Savard; François Boily, Jacinthe Gagnon et Guy Gilbert, tous trois conseillers municipaux ainsi qu'Isabelle Provencher, coordonnatrice aux programmes de loisirs.

Crédit photo : Carole Roy



L'Hydromellerie Tal, coup de cœur au volet adulte.

Crédit photo : Audrey Laroché



Même père Noël et K-Blo n'ont pu résister à un tour de calèche!

Crédit photo : Les Festifs



La bonne humeur était au rendez-vous pour la course aux lutins.

Photo : Municipalité de Lac-Beauport

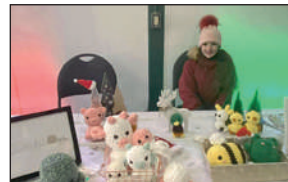

Dali, coup de cœur au volet jeunesse.

Photo : Audrey Laroché



L'ajout des tours de calèche cette année est tout simplement merveilleux.

Crédit photo : Les Festifs



Les commanditaires qui ont collaboré au succès de l'évènement.

Crédit photo : Les Festifs



Les plus jeunes s'en sont donné à cœur joie dans les jeux gonflables et le Jumpai.

Crédit photo : Les Festifs

VOYEZ

SKI S'PASSE



Centre de ski Le Relais

AU RELAIS, ON A TELLEMENT DE RAISONS D'ÊTRE BIEN! EN JANVIER, LA MONTAGNE EST ANIMÉE JOUR ET NUIT!

Venez finir (ou commencer) votre journée sur les pistes au son de nos chansonniers tous les samedis. En janvier, on accueille :

- Le 4 janvier : Louis Dionne
- Le 11 janvier : CYR ft. Max Sax
- Le 18 janvier : Louis Dionne
- Le 25 janvier : Gino Dickie en duo

Ce sera le lancement de la promotion des **Jeudis soir à 30 \$!** Hey oui, 30 \$ par personne pour skier ou surfer toute la soirée, tous les jeudis de la saison!

Autre promotion : les Samedis découvertes. Obtenez la location d'équipement et un billet pour skier de 16 h 30 à 21 h pour 55 \$ seulement. Cette offre sera disponible les 25 janvier, 15 février et 15 mars. Réservation en ligne, places limitées.

PLUSIEURS ACTIVITÉS AURONT LIEU TOUT AU LONG DU MOIS DE JANVIER :

On vous organise un beau **démo de ski le 4 janvier**. Entre 6 et 9 compagnies seront sur place pour vous faire essayer leurs équipements les plus récents.

- C'est le grand retour du **StepUp au Relais**, avec un snowpark spécialement aménagé pour cette occasion. À ne pas manquer le week-end du 17-18 janvier.
- Nous avons le plaisir d'accueillir à nouveau la **Coupe du Monde de saut acrobatique les 24 et 25 janvier** dans le secteur Nicolas Fontaine.

Avec 33 pistes, 5 sous-bois, 7 remontées, un bistro, des moniteurs certifiés, des conditions de neige exceptionnelles; il y a plein de raisons de nous aimer. Mais la meilleure, c'est la vôtre!



Station touristique Stoneham

PROFITEZ AU MAXIMUM DE VOTRE EXPÉRIENCE À LA MONTAGNE!

Décembre rime avec début de saison de ski à la Station touristique Stoneham. Pour rendre votre visite encore plus agréable, voici quelques astuces à ne pas manquer :

- **Économisez sur vos billets** : en achetant vos billets à l'avance sur notre billetterie en ligne, obtenez jusqu'à 15 % de rabais. C'est le meilleur moyen de ne pas remettre à demain tout en économisant.
- **Restez informés des événements** : la montagne est toujours en effervescence avec des activités pour tous les goûts.
- **Surveillez notre page événement** et nos réseaux sociaux pour être au courant des nouveautés, compétitions, chansonniers, et bien plus encore.
- **Inscrivez-vous à nos bulletins des conditions** : recevez chaque jour des mises à jour sur les conditions des pistes, les promotions en cours et les événements du jour. C'est le moyen idéal pour planifier vos sorties en toute confiance et ne manquer aucune opportunité.

Que vous soyez un skieur passionné ou un amateur d'après-ski, ces outils vous permettront de profiter au maximum de votre saison.

Les élèves de Lac-Beauport répondent à ceux de Stoneham

Lettres au père Noël

(CR) Quelques semaines avant Noël, nous avons été témoin d'un échange intéressant entre les élèves du primaire de Lac-Beauport et de Stoneham. Vive la magie de Noël!

En effet, à l'école Montagnac de Lac-Beauport, les élèves de 5^e année de la classe de M. Marc-André répondaient aux lettres envoyées au père Noël par les élèves de 2^e année de la classe de M^{me} Andréanne du Harfang-des-Neiges à Stoneham. De la magie, oui, et une situation réelle d'apprentissage pour les grands et les petits.

Superbe projet de la part de ces deux enseignants! ■



Les élèves de 2^e année de M^{me} Andréanne.



On s'applique à retranscrire sa lettre au père Noël.

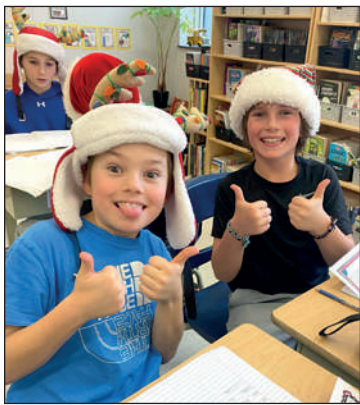

«C'est fait, l'affaire est dans l'sac», semblent dire ces deux lutins.



Ce sont tous les élèves de la classe de 5^e qui ont participé à ce magnifique projet de répondre aux lettres adressées au père Noël.



Charmante lutine de 5^e s'appêtant à répondre à une lettre qu'un jeune de 2^e a écrite au père Noël.

En janvier à bibliothèque L'Écrin Exposition d'Hubert L'Allier

(CR) Lors de votre passage à la bibliothèque L'Écrin à Lac-Beauport, profitez-en pour vous familiariser avec les œuvres d'Hubert L'Allier, artiste de Sainte-Brigitte-de-Laval.

Artiste peintre, père de famille, aventurier dans l'âme et cordiste de profession, Hubert L'Allier, est un amateur de grands espaces. Il ne rate jamais une occasion de peindre et on pourrait croire que sa profession et ses passions le fournissent en images pour créer des œuvres grandioses.

Il dit tirer son inspiration des vastes étendues et des ciels immenses et tumultueux. Il rend donc hommage à la nature qu'il tente de glorifier avec une touche de fantastique au travers d'un regard curieux et introspectif.

Vous pourrez admirer ses œuvres du 13 janvier au 9 février, sur les heures d'ouverture de la bibliothèque L'Écrin. ■



L'artiste de Sainte-Brigitte-de-Laval Hubert L'Allier.

Crédit photo : Courtoisie

Crédit photo : Courtoisie



APRÈS-SKI LÉGENDAIRE
BOUFFE EXTRAORDINAIRE



QUATRE-FOYERS



ÉQUIPE
MARC BONENFANT

ROYAL LEPAGE
INTER-QUÉBEC

Agence immobilière
Franchise indépendante et autonome



Karine Picher
Adjointe administrative

Bernard Proulx
Mise en marché

Cindy Fortier
Courtier immobilier résidentiel

Marc Bonenfant
Courtier immobilier

Caroline Corbin
Courtier immobilier résidentiel et commercial

Nicolas Desharnais
Courtier immobilier résidentiel et commercial

Sylvie Fitzback
Courtier immobilier résidentiel et commercial agréé DA

Stoneham-et-Tewkesbury
202, ch. des Bois-Francis 1 049 000 \$

Stoneham-et-Tewkesbury
207, ch. du Lac N. 929 000 \$

Stoneham-et-Tewkesbury
2081, ch. Jacques-Cartier S. 949 000 \$

Stoneham-et-Tewkesbury
35, ch. du Geai-Bleu 1 329 000 \$

Stoneham-et-Tewkesbury
492, ch. du Hibou 574 900 \$

Stoneham-et-Tewkesbury
8, ch. John-Patrick-Payne

VENDU

Lac-Beauport
14, ch. du Boisé

VENDU

Stoneham-et-Tewkesbury
43, ch. des Faucons

VENDU

418 912-8787 marcbonenfant.com

3 bureaux
Ste-Foy – Stoneham – Limoilou

**S'engager,
c'est
contribuer**



Devenez membre du conseil d'administration de votre caisse.

Pour rejoindre le CA de votre caisse, posez votre candidature d'ici le 10 février 2025, 17 h. Obtenez les détails de l'appel de candidatures auprès de votre caisse ou rendez-vous sur desjardins.com/CA-caisse.

