

PROGRES DU GOLFE

Pour toute nouvelle
ou communiqué

3191

Rédaction et annonce

3149

52e ANNEE (1904) No 51

RIMOUSKI, VENDREDI, 30 MARS 1956

Abonnement : \$2.00 par année

LES JEUNES DE RIMOUSKI OBTIENDRONT LA PISCINE

La jeunesse de notre ville a prouvé son dynamisme en lançant et en organisant elle-même une campagne de publicité et de souscription en faveur de sa PISCINE.

Réunie en comité, la jeunesse rimouskoise a résolu de matérialiser le plus tôt possible le projet d'une piscine en plein air, au terrain de jeu de l'O.T.J. Des pancartes avec le plan de la piscine seront placés dans les établissements de commerce de Rimouski, comme premier pas de la campagne de publicité.

Des sous-comités seront ensuite formés pour assister les premiers responsables ; la campagne de souscription battra son plein tout le mois d'avril ; un tableau illustrant une piscine sera placé, face à l'hôtel de ville de Rimouski, et l'eau... montera graduellement, à mesure que grossiront les souscriptions.

PREMIER SOUSCRIPTEUR

Le premier geste généreux à être enregistré est celui de l'organisation locale du ballon-panier. Bien accueillie, cette souscription fut suivie de plusieurs autres.

Ceci n'est certes que le prélude. Les jeunes de Rimouski ont promis de recueillir \$15,000.00 pour leur piscine... et ce que JEUNESSE VEUT !



(Photo L.-P. Lavoie)

LE COMITE DE SOUSCRIPTION POUR LA CONSTRUCTION DE LA PISCINE — La jeunesse rimouskoise s'est engagée, lors d'une récente assemblée tenue au Centre des Loisirs St-Germain, à trouver \$15,000 en vue de la construction d'une piscine extérieure pour l'oeuvre des Terrains de Jeux de St-Germain de Rimouski. Vente de pistaches, de tags-days, deux bazars sont au programme des activités du Comité de Souscription de la Jeunesse pour la Piscine, au cours d'avril prochain. L'entrain règne au sein du comité qu'on aperçoit, sur la photographie ci-dessus, en train d'élaborer le programme pour amasser \$15,000 dans les mois à venir pour la construction d'une piscine extérieure, dont le plan a été publié, en primeur, dans l'édition du Progrès du Golfe, du 24 février. On aperçoit, de gauche à droite, Mlles Huguette Leclerc, Monique Dionne, secrétaire, M. Amédée Raymond, Mlle Estelle Roy, M. Jacques Martin, président, Mlle Monique Côté, M. Marcel Dechamplain, trésorier, Mlle Rachel Belzile, vice-présidente, et M. Gaétan Blanchet. N'apparaissent pas MM. Ernest Dassylva et le Dr Gaston Beaulieu, conseillers, M. Denis Cloutier, et M. l'abbé Léopold Desrosiers, aviseur moral.

Bénédition des rameaux à la cathédrale

LE CLERGE ET LA FOULE EN PROCESSION

Son Excellence Mgr C.-E. Parent, archevêque de Rimouski, a présidé, dimanche, en la cathédrale, la cérémonie de bénédiction des rameaux. L'église était remplie. La cérémonie a revêtu un cachet particulier suivant divers changements apportés aux cérémonies liturgiques de la Semaine Sainte pour donner un sens plus profond au temps pascal. Le clergé avait revêtu des ornements rouges, signes de la victoire immortelle, plutôt que les ornements violets qui symbolisent le deuil. L'évangile du Dimanche des Rameaux a été abrégé pour ne conserver que l'histoire de la Passion du Christ depuis le Jardin des Oliviers jusqu'à la Croix. On note aussi des abréviations importantes aux évangiles de la Semaine Sainte, les mardi, mercredi et vendredi saint, suivant le décret prodigé en novembre dernier par le Saint Office et applicable à l'Eglise universelle.

De plus, après la bénédiction des palmes et rameaux dans les allées de la nef, les hommes, furent invités par M. le chanoine G. Couturier, curé de la cathédrale, à suivre la procession autour de l'église, avec le clergé, rappelant l'entrée triomphale du Christ à Jérusalem.

En soirée, au Centre des Loisirs, plus de 500 personnes assistèrent à la présentation de deux films religieux, l'un LA NUIT DE PAQUES et l'autre MOISE (avec santons animés), présentés avec la collaboration des abstinents de St-Germain et l'Ecole des Parents. Spectacle inoubliable, d'une rare qualité, bien à point pour entrer dans la Semaine Sainte.

Un incendie cause des dommages pour \$60,000

Les flammes ont réduit en cendres, mardi après-midi, la maison de M. Joseph Vaillancourt, 336, rue St-Germain. L'immeuble abritait le logement de M. Vaillancourt avec sa famille et le magasin RIMOUSKI SPORTIF, de M. Marc Vaillancourt.

L'alerte fut donnée, vers 2 h. 30. Des passants aperçurent une fumée noire qui s'échappait de l'immeuble, côté nord. L'immeuble de deux étages, en bois, lambrissé papier-brique, fut rapidement envahi par les flammes et la fumée. Mme Vaillancourt, du 2e plancher, M. Marc Vaillancourt et quelques clients du magasin eurent tout juste le temps d'évacuer les lieux sans emporter quoi que ce soit. Le propriétaire, M. Vaillancourt, était à son travail, au Nouveau-Brunswick. Mlles Aniella et Monique Vaillancourt, également à l'extérieur à leurs occupations respectives, l'une à C.J.B.R. et l'autre à la classe d'enseignement ménager au couvent de St-Robert-Bellarmin. La brigade des incendies, alertée, sous la direction de M. Maurice Lévesque, accourut rapidement. Les trois camions incendie furent amenés dans le quartier, notamment le camion muni d'une échelle métallique et d'un puissant boyau. Une vingtaine de sapeurs de la

brigade luttèrent énergiquement et sans répit jusqu'à 10 heures, en soirée, pour circonscrire les flammes et protéger les immeubles avoisinants, également de bois. Même la maison de M. Conrad Michaud (restaurant Laurentien) fut léchée par les flammes. Sise à quelque cinq pieds de l'immeuble en feu, elle ne fut que légèrement endommagée. Les meubles en avaient été évacués. Tout le matériel de la brigade des incendies de la ville fut utilisé. La lutte se prolongea tard en soirée. Trois sapeurs demeurèrent en faction toute la nuit sur les débris calcinés. Un stock de marchandises diverses, articles de sport, pour baseball, pêche, badminton, etc., pour la saison, était entré au Magasin Sportif, la veille. Les dommages s'élevèrent à quelque \$60,000.00, partiellement couverts par les assurances. Il ne reste plus que des débris et une charpente rongée par les flammes.

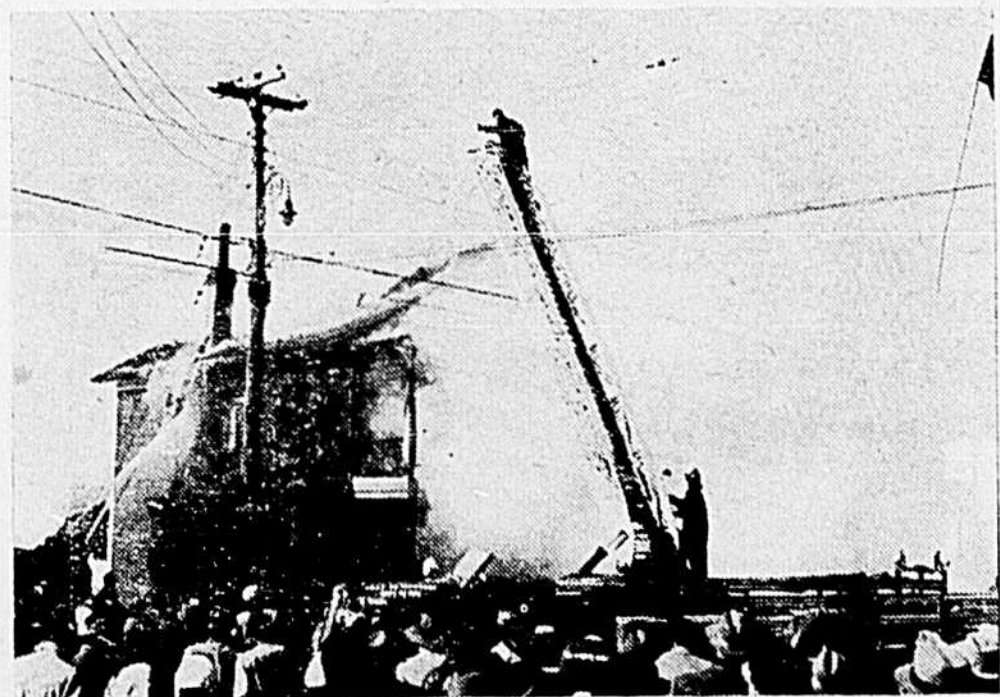

AU PLUS FORT DE L'INCENDIE qui détruisait, dans la journée de mardi, l'immeuble occupé par la résidence de M. Joseph Vaillancourt et le magasin RIMOUSKI SPORTIF, propriété de notre chroniqueur Marc Vaillancourt. Nos sapeurs, par leur travail efficace, ont empêché la destruction des immeubles avoisinants, un moment menacés par les flammes.

FÊTE LÉGALE LUNDI

Lundi de Pâques, 2 avril, fête légale mais la Ville de Rimouski n'a pas fait de proclamation pour une fête civique. Les établissements commerciaux rimouskois décideront eux-mêmes s'ils doivent ouvrir ou fermer leurs portes. La décision devant être prise, dans un sens ou dans l'autre, à l'issue d'une réunion du Comité Paritaire du Commerce.

Les bureaux ou établissements sous juridiction gouvernementale cesseront toute activité dès jeudi soir pour ne les reprendre que mardi matin. Les banques seront fermées Vendredi Saint, ouvertes au public, samedi, mais observeront la fête légale lundi.

Le Jeune Commerce se forme un comité d'embellissement

En date du 20 février 1956, le Jeune Commerce de Rimouski a formé un comité d'embellissement en vue de la campagne du 17 au 23 mai prochain. M. Roland Bellavance a été désigné à l'unanimité président de ce comité ; M. Camille Brousseau secrétaire ; M. Réal Fournier, trésorier ; Denis Cloutier, publiciste. Le Conseil de Ville de Rimouski, en vue d'encourager la plantation des arbres chez les citoyens, a voté un octroi à ce comité compris dans

le budget de 1956.

Tous les citoyens auront l'avantage de coopérer avec le Jeune Commerce dans ce domaine, vu le rehaussement de beauté et de valeur qu'ils acquerront sur leur propriété. Fait à considérer, c'est la promesse officielle du Conseil de Ville que le rôle d'évaluation ne sera pas augmenté pour toute amélioration aux abords des demeures.

Comité de Publicité, Jeune Commerce.

Mort de Mme Fortunat Lepage

Mme Fortunat Lepage (Marianne Gagnon) est décédée mercredi, le 28, au foyer de sa fille Mme Pierre Thériault.

La défunte, qui était âgée de 79 ans, laisse dans le deuil ses filles, Mmes Armand Dupuis (Julienne), de Montréal, Pierre Thériault (Madeleine) de St-Robert, et Louisa, de Rimouski ; ses fils, MM. Aurèle, de Smoothfall, Gérard, de Rimouski, Léopold, de Québec, et Charles, de Montréal. Le service et la sépulture auront lieu à St-Robert, lundi le 2, à 8 heures 30.

Vandalisme

Des dommages considérables ont été causés sur des lignes électriques à haute-tension près de Matane. L'Hydro-Québec rapporte que les fils entre deux tours ont été sectionnés par des coups de feu. On évalue les dommages à quelque \$500.

Des plaintes semblables s'enregistrent chaque printemps. De jeunes chasseurs s'exerceraient au tir prenant les fils électriques pour cible. Une enquête est en cours.

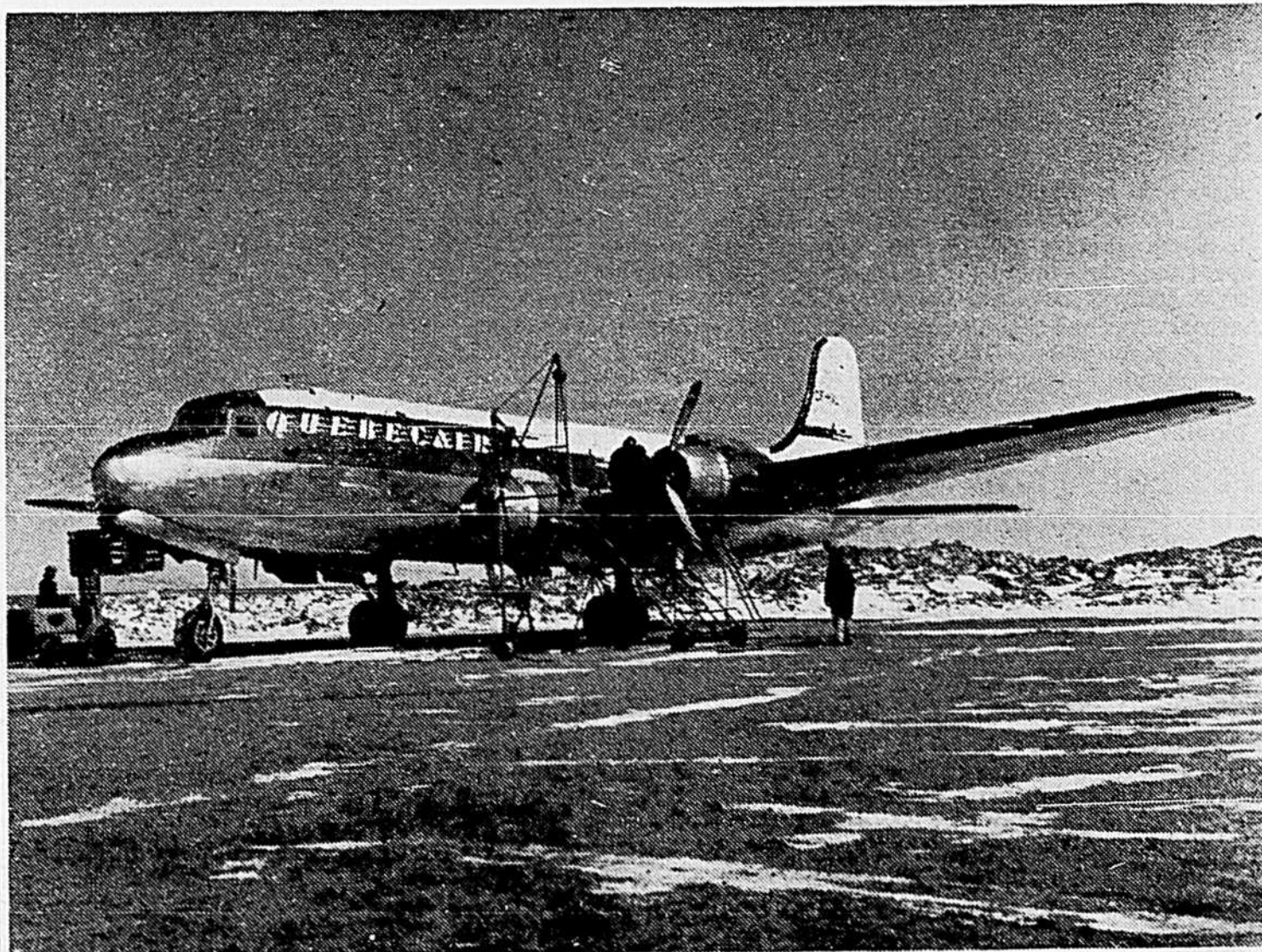

SUR LA NOUVELLE PISTE DE QUEBEC-AIR, non loin de la très moderne aérogare municipale, un appareil est à subir la dernière inspection avant l'envolée. Cette photo est extraite de notre grand reportage photographique qui apparaît en page 6 de la présente livraison. (Toutes les photos de cette page illustrée sont signées Rita CHEVRON.)

Le PROGRES DU GOLFE

"AIME DIEU ET VA TON CHEMIN"

ABONNEMENT

CANADA \$2.00
ETATS-UNIS \$2.50



Membre de "Audit Bureau of Circulation"

Publié par La Cie du Progrès du Golfe

Bureau: Edifice de l'Imprimerie Blais, 62, ave de la Cathédrale, RIMOUSKI

Imprimé par l'Imprimerie Blais

Autorisé comme matière postale de seconde classe par le Ministère des Postes, Ottawa.

RENSEIGNEMENTS UTILES

LES FÊTES — LE SOLEIL — LES MARÉES

(semaine du 30 mars au 5 avril)

Date	Fêtes	Soleil		Marées		
		Lev. h.m.	Cou. h.m.	Haute mer h.m.	Basse mer h.m.	h.m.
30 ven.	VENDREDI-SAINT	5.45	6.25	4.08	16.37	10.40 22.30
31 sam.	SAMEDI-SAINT	5.43	6.27	4.48	17.20	11.20 23.05
1 dim.	DIMANCHE de PAQUES	5.41	6.28	5.30	18.06	12.05 23.48
2 lun.	St-François de Paule, c.	5.39	6.29	6.19	19.08 12.59
3 mar.	St-Richard, évêque	5.37	6.30	7.26	20.23	0.36 14.08
4 mer.	St-Isidore, é. c. d.	5.36	6.32	8.43	21.41	1.42 15.32
5 jeu.	St-Vincent Ferrier, c.	5.34	6.33	9.54	22.44	3.15 16.42

LUNE: Dernier quartier le 3, à 3 h. et 6 m. du matin.

N.B. — Vous pouvez obtenir un livret indiquant les heures de marées de toute l'année au Bureau des Douanes, Rimouski.

HEURES DE DÉPART DES TRAINS C.N.R. (De Rimouski)

Train	Vers l'ouest	Vers l'est
OCEAN LIMITEE	11.10 p.m.	5.25 a.m.
SCOTIAN (tous les jours)	12.45 a.m.	6.25 a.m.
LOCAL (excepté le dimanche)	10.45 a.m.	4.30 p.m.
EXPRESS MARITIMES (tous les jours)	8.17 a.m.	11.40 p.m.

DANS NOS ÉGLISES HEURES DES MESSSES LE DIMANCHE

- A la cathédrale: 6 h., 7 h., 8 h. 15, 9 h. 30 (grand-messe) et 11 h.
- St-Robert-Bellarmin: 6 h., 7 h., 8 h. 15, 9 h. 30 et 11 h.
- A Nazareth: 7 h., 8 h. 15, 9 h. 30 (grand-messe) et 11 h.
- A Ste-Odile: 6 h. 15, 7 h. 30 et 9 h. 30 (grand-messe).
- A St-Yves: 7 h., 8 h. 15, 9 h. 30 et 11 h.
- A Pointe-au-Père: 7 h., 8 h. et 9 h. 45.
- A Ste-Luce: 7 h. 30, 9 h. 30 et 11 h.
- A Mont-Joli: 6 h., 7 h. 45, 9 h. 30, 11 h.

Hygiène et Santé

VOTRE UNITÉ SANITAIRE

présente

Les activités de la semaine

par M.-A. Dion, E.H.

CLINIQUES DE PUERICULTURE ET SEANCES D'IMMUNISATION:

- RIMOUSKI-EST: jeudi 5 avril, à 10 h. a.m.
- MONT-JOLI (hôtel de ville): jeudi 5 avril, 2 h. à 3 h. p.m.
- RIMOUSKI (U.S.): vendredi 6 avril, 2 h. à 4 h. p.m.

CLINIQUES ANTITUBERCULEUSES:

- RIMOUSKI (U.S.): mardi 3 avril, 2 h. à 4 h. p.m.
- MONT-JOLI (sous-sol église): mercredi 4 avril, 2 h. à 4 h. p.m.

CLINIQUE DENTAIRE sur rendez-vous:

- RIMOUSKI (U.S.): samedi 7 avril, à 9 h. a.m.

FIÈVRE RHUMATISMALE

Le rhumatisme articulaire aigu est l'une des plus graves maladies de l'enfance. Ses symptômes ressemblent souvent à ceux de maladies moins graves. La perte de poids, la pâleur, la perte de l'appétit, la fièvre, la fatigue, tous ces symptômes qui pourraient indiquer la présence d'une infection bénigne, peuvent passer inaperçus, à cause de la lenteur avec laquelle ils se manifestent. A l'apparition de ces symptômes, il faut avertir le médecin. La fièvre rhumatismale frappe le plus souvent les enfants de 5 à 15 ans, mais s'attaque aussi à des personnes plus âgées. L'une de ses séquelle les plus dangereuses, c'est la lésion permanente du coeur.

QUI DOIT RECEVOIR LE B.C.G. ?

La tuberculose n'est pas une maladie héréditaire, mais contagieuse; le bébé qui vient de naître n'est ni infecté, ni immunisé. Si, par la suite, les premiers bacilles rencontrés sont nombreux, virulents, si les infections sont fréquemment répétées et que l'organisme se trouve dans des conditions physiques peu satisfaisantes par fatigue chronique, état de nutrition défectueux, ou encore affaibli par une maladie telle que grippe, rougeole, coqueluche, c'est l'infection qui l'emporte, et la tuberculose se déclare. Et c'est chez cet enfant qu'on observera les formes les plus graves de tuberculose (méningite, granulie, etc.). Voilà pourquoi le vaccin B.C.G. doit être le premier occupant dans un organisme neuf pour y établir une immunité, c'est-à-dire une résistance qui aidera l'enfant à se protéger contre la virulence des bacilles tuberculeux, pouvant un jour ou l'autre assaillir son organisme. Aussi, recommande-t-on que tous les nouveaux-nés, dans les quinze jours qui suivent la naissance, reçoivent le B.C.G. En plus, tous les enfants, les adolescents, même les adultes dont la réaction à la tuberculine ou à la cuti-B.C.G. est négative. Dans ce groupe, on devrait essayer d'atteindre en premier lieu les sujets particulièrement exposés à la contagion à cause de leur milieu, de leur profession ou de leur métier. Avec le B.C.G., rien à perdre, tout à gagner.

Conseil prochain des C.C. à Mont-Joli

M. le Dr Marcel Boudreau, de Rimouski, député de district des Chevaliers de Colomb, assistait, dimanche après-midi, à Mont-Joli, à une réunion en vue de la fondation prochaine d'un Conseil local de Chevaliers de Colomb à Mont-Joli même.

Des Chevaliers de Colomb de Mont-Joli, Price, Ste-Angèle prirent part à cette assemblée présidée par M. Albert Roy.

Quelques officiers du Conseil des Chevaliers de Colomb de Rimouski étaient également présents, notamment MM. Roland Charlebois et G.-O. Morissette.

La quête en faveur du Séminaire de St-Boniface se poursuit par les Chevaliers de Colomb. Pour sa part, Price a souscrit à date \$203.00. Les localités de Mont-Joli, Ste-Flavie et Ste-Angèle seront appelées, cette semaine, à rivaliser de générosité avec les autres paroisses de la province pour la souscription en faveur de la construction d'un séminaire à St-Boniface.

Partie de cartes à St-Robert-Bellarmin

Les associations paroissiales de St-Robert-Bellarmin vous offrent, pour le 5 avril prochain, à 8 heures, en la salle paroissiale de St-Robert, une partie de cartes.

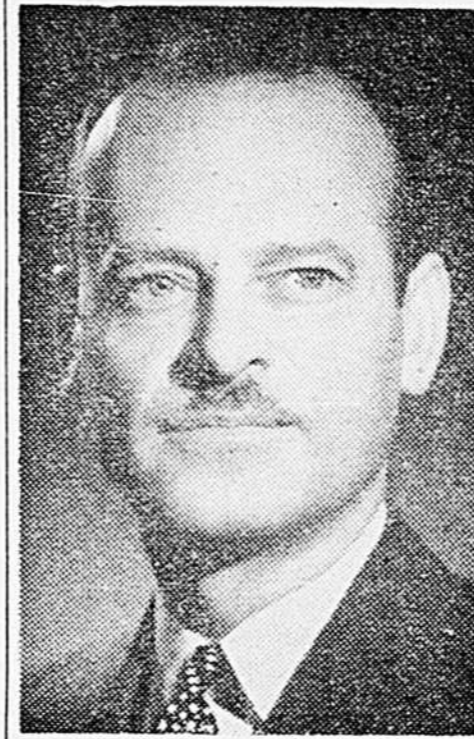

NOUVEAU PRÉSIDENT — M. Léo Roy a été élu président de la Corporation des Ingénieurs Professionnels de Québec, à la 37e réunion annuelle de cette société qui groupe quelque 5.700 ingénieurs. Les autres membres du nouveau conseil sont MM. R. A. Phillips, Guillaume Piette, Yvon De Guise, Léopold Nadeau, Robert Painchaud et O.S. Gislason, ces deux derniers représentant le district de Québec. M. Léo Roy est ingénieur en chef des services auxiliaires de l'Hydro-Québec.

Y aura-t-il enquête?

M. le Dr Desrochers, médecin légiste de la province, a fait l'autopsie de M. Azarias Lacasse, 38 ans, célibataire, de Causapscal, après plainte reçue. Le défunt aurait été soigné par un "guérisseur". Le rapport du médecin-légiste a été transmis au procureur-général de la province qui décidera s'il y a matière à enquête.

Gaspésiens à l'AGE.L.

Les étudiants de la Faculté de Médecine viennent de choisir leurs délégués au Conseil de l'Association générale des étudiants de Laval, dont deux Gaspésiens, MM. Urgel Pelletier, de Ste-Anne-des-Monts, et Ildebert Huard, de l'Anse-aux-Gascons.

DE L'ARGENT POUR VOS VÊTEMENTS, VOS COMPTES, OU EN CAS DE MALADIE

Si vous avez besoin d'argent... et si vous le faut tout de suite pour faire des achats, liquider de vieilles dettes ou pour toute autre raison valable, passez sans tarder au bureau de HFC.

Si vous avez un revenu fixe et si vous êtes capable d'effectuer des paiements mensuels réguliers, vous n'avez pas besoin d'endosseur. Les prêts, de \$50 à \$1000, sont généralement accordés le jour même.



HOUSEHOLD FINANCE

I. Valin, gérant

52 avenue de la Cathédrale Deuxième étage Téléphone 4818 RIMOUSKI, P.Q.

À TOUS
NOS CLIENTS ET AMIS
Joyeuses Pâques

Louis Amiot, Enr.
RIMOUSKI
26 Lavoie
Tél. 3361

Joyeuse Pâques à tous

PEOPLE'S STORE
du Gérant JACQUES NOISEUX et de son personnel
154 St-Germain — RIMOUSKI

Le PROGRES DU GOLFE

A Rimouski beau port de mer

Dans son programme qui rapporte l'histoire et les avantages des principales villes du Québec, Radio-Canada en était, ces derniers temps, à Victoriaville... Si l'on se rend jamais jusqu'à Rimouski, ce n'est certes pas la matière qui manquera pour renseigner les auditeurs.

Parmi les caractéristiques les plus importantes qu'il faudrait signaler à l'égard de Rimouski c'est, à notre avis, sa supériorité incontestable en ce qui a trait aux moyens de transport. Route nationale, chemin de fer transcontinental, ligne aérienne, transport fluvial.

Et parmi les avantages naturels qu'il reste encore à mettre pleinement en valeur, il ne faudrait pas manquer de signaler les installations portuaires de Rimouski.

Il faut nous en rendre compte, nous sommes tous quelque peu conservateurs, conformistes. Notre qual? Nous le regardons tous les jours. Nous savons qu'il s'avance à près d'un demi-mille dans la mer, que son extrémité est en forme de "L", qu'à marée basse il peut accommoder des navires tirant jusqu'à vingt pieds d'eau, qu'il est desservi par une ligne de chemin de fer et une conduite d'eau, qu'il dispose également d'entrepôts.

Nous nous sommes habitués depuis des générations à voir le port inactif, figé en hiver à partir du 15 décembre jusqu'au quinze avril. Nous sommes tout surpris d'apprendre que des navigateurs plus audacieux sans doute que les autres ont abordé à Rimouski en plein hiver, au beau milieu de janvier, que même en mars les navires peuvent y circuler librement. Qu'ont-ils affronté au juste ces hardis marins? Des glaces assez inoffensives pour les bateaux que nous savons construire aujourd'hui. Ainsi, pendant deux ou trois mois, un léger entretien suffirait à garder ouvert notre port à la navigation fluviale.

Cependant, il faudrait voir plus loin. Avec la canalisation du Saint-Laurent, les océaniques pourront pénétrer à l'intérieur du pays jusqu'à la tête des Grands Lacs, à Port Arthur. Est-ce à dire que pendant nos trois ou quatre mois de saison hivernale, il sera interdit aux cargos de remonter le Saint-Laurent et qu'ils devront s'arrêter à Halifax? Ils pourraient sûrement pénétrer jusqu'à Rimouski d'où ils transborderaient leurs cargaisons en wagons de chemin de fer, épargnant ainsi des sommes considérables en transport. Notre port resterait ainsi un port d'été assez actif mais il deviendrait également un port d'hiver fort occupé par la navigation transocéanique.

Evidemment, ce projet exigerait certaines améliorations. Toutefois, nous possédons déjà les installations essentielles. Serait-il si compliqué de creuser le chenal du quai à la profondeur du canal du Saint-Laurent supérieur? Au surplus, tout le long de ce canal on projette des travaux complémentaires considérables. Par exemple, à Kingston qui, comme Rimouski est situé en face d'une île sise à trois milles au large du fleuve, on fait des plans en vue de relier la côte à l'île. Ce qui est possible à un endroit devrait l'être à un autre.

Si l'île Saint-Barnabé sert déjà d'abri, ne pourrait-elle pas aussi être utilisée comme port de mer intérieur sans compter les autres avantages qu'elle pourrait offrir. Le génie contemporain a construit des travaux plus considérables que ceux-là.

Puisque le Canada en général et le Québec en particulier se trouve en pleine révolution économique et industrielle, nous laissons à nos ingénieurs et à nos architectes le soin de préparer des plans tout aussi révolutionnaires. Rimouski est déjà un actif port fluvial; il peut devenir un beau port de mer. Géographiquement, il est le premier port de mer intérieur d'Amérique du Nord; pourquoi ne le deviendrait-il pas économiquement?

Halifax continuerait d'être la porte extérieure du Canada sur l'Atlantique; Rimouski en serait la porte intérieure!



LES VOYAGEURS DE COMMERCE de la région entourent M. le curé Gérard Couturier, lors d'une assemblée importante au Centre des Loisirs St-Germain de Rimouski.

L'OPINION DU LECTEUR

Les finances de la ville

Le rapport financier de la ville de Rimouski qui vient d'être présenté au conseil de ville indique les résultats suivants:

Le taux de la taxe foncière générale est de .85 du cent sur une évaluation de \$10,438,900 et celui de la taxe spéciale pour incendie, de .20 du cent sur une évaluation de \$17,413,500.

Les revenus ont été:

Taxes foncière générale et spéciale incendie	123,558.
La taxe de vente a rapporté	162,253.
Les autres revenus	132,888.

Total: 418,699

Les dépenses ont été:

Administration	77,329.
Service incendie, police, éclairage des rues	57,184.
Entretien voirie, bâtisses, aéroport	113,997.
Service des vidanges, égouts	26,276.
Hospitalisation, services médicaux	13,017.
Assistance diverse	7,671.
Sociétés St-Vincent de Paul et secours	2,269.
Bien-être de l'enfance	24,111.
Services récréatifs	5,300.
Service de la dette	79,370.
Commissaire industriel	9,383.

Total: 415,907.

laissant un excédent des revenus sur les dépenses de 2,792.

Revenu de l'aqueduc	93,767.	
Moins les dépenses d'entretien	14,922.	79,445.
soit un revenu net de		82,237.

Les dépenses pour construction de voirie ont été de	99,193.
pour la construction d'aqueduc et d'égouts	89,362.
pour l'achat de tracteur, auto, etc.	22,039.

formant un total pour dépenses capitales de 210,594.

Excédent des dépenses capitales sur le revenu net 128,357.

Si cet excédent des dépenses était couvert par la taxe foncière générale sur l'évaluation de \$10,438,900, il représenterait \$1,23 par cent en plus de .85 chargé actuellement; c'est-à-dire que pour rencontrer les dépenses ordinaires et les travaux d'améliorations, le taux de la taxe foncière générale aurait dû être de \$2.08 et le taux de la taxe spéciale-incendie restant le même à .20, les propriétaires auraient eu à payer \$2.28 du cent, au lieu de \$1.05.

Comme le taux de la taxe ne semble pas devoir être augmenté, la ville devra emprunter pour payer les dettes actuelles de \$313,655, plus le montant requis pour le rachat des obligations en 1956, environ \$45,000., plus le montant requis pour les travaux d'améliorations qui peuvent être estimés à \$200,000., soit un total de \$558,655.

Le budget de 1956 ne mentionne pas encore de dépenses pour travaux d'améliorations pour voirie, aqueduc, etc., mais il y a tout lieu de croire que certains travaux urgents seront exécutés comme en 1955.

UN CONTRIBUTABLE.

Congrès des Techniciens Professionnels à Rimouski, le 21 avril prochain



M. S.-Antoine St-Amand, t.p., et publiciste du Chapitre de Rimouski des Techniciens Professionnels, nous apprend que les Techniciens Professionnels de la province de Québec se réuniront,

pour la première fois, en congrès régional, à l'Ecole Technique de Rimouski, le 21 avril prochain. Cette décision a été prise, jeudi soir, à l'Ecole Technique, lors de la visite de M. Charles Bréard, t.p., président général de la Corporation des Techniciens de la province de Québec, et M. Wilfrid Beaulac, t.p., 2e vice-président ex-officio et l'un des doyens de la Corporation des Techniciens Professionnels du Québec.

L'exposition du fameux moteur à jet turbo-propulseur de modèle "Nene" de la Rolls-Royce of Canada, Ltd, coïncidera avec ce congrès. Le public pourra admirer et étudier ce moteur à l'Ecole Technique même.

Le Chapitre de Rimouski des Techniciens Professionnels qui ne négligera rien pour le succès de cette fête, prie la population du Bas St-Laurent et des environs de surveiller les communiqués qui lui parviendront à cet égard par la voix des journaux, de la radio et de la télévision d'ici la tenue de ces assises.



C'est officiel, il ne se présentera pas!...

Nombreux sont les Rimouskois qui se rendent à Rivière-du-Loup pour voir les joutes de hockey à la télévision...

Commencant dimanche: "Marty", l'Oscar de l'année...

Incidemment on a dû oublier que l'appareil de télévision placé sur la scène de l'Auditorium obstruait la vue aux cinéphiles assis à gauche, en avant...

La lutte de Chicago sera présentée à la télévision dès lundi prochain à 10 h. 30... une commandite Gaz Propane Pléneau Ltée...

Il y aura une nouvelle imprimerie à Rimouski...

Un pilote américain à Mont-Joli possède une magnifique Thunderbird qui fait l'envie de plusieurs...

L'Hôtel Laurentien, anciennement Hôtel Park, possède maintenant un cuisinier italien...

Encore un peu de temps et toutes les femmes de la région seront jolies...

Celle de la semaine: Le fiancé étrangle sa fiancée par amour... le juge lui colle vingt ans. Avez-vous quelque chose à déclarer demande le magistrat: Et notre homme de répondre: "Quand on aime on a toujours vingt ans"...

Pat Poirier annonce l'ouverture de sa lutte pour le 24 avril...

Jules Bourbonnière, anciennement de McKormick, s'est porté acquéreur d'une plantation d'orangers en Floride... un jeune qui ne manque sûrement pas d'initiative...

Une compagnie de Montréal aurait définitivement fait l'acquisition d'un terrain et de deux maisons en face de Soucy Automobiles...

La route à Ste-Flavie est dans un état lamentable... il ne faudra pas se surprendre si on y perd des automobiles...

C'est donc le temps que les élections arrivent... incidemment on cite plusieurs noms comme candidats dans Rimouski... il y aura des surprises...

L'auditoire de CJBR est le troisième en importance dans la province, immédiatement après celui de CKAC Montréal et CHRC Québec... vient de révéler une agence nationale de publicité...

RENNOIS.



JOYEUSES PÂQUES

The Sherwin-Williams Co. of Canada Ltd.

284, St-Germain — RIMOUSKI — Tél. 3890

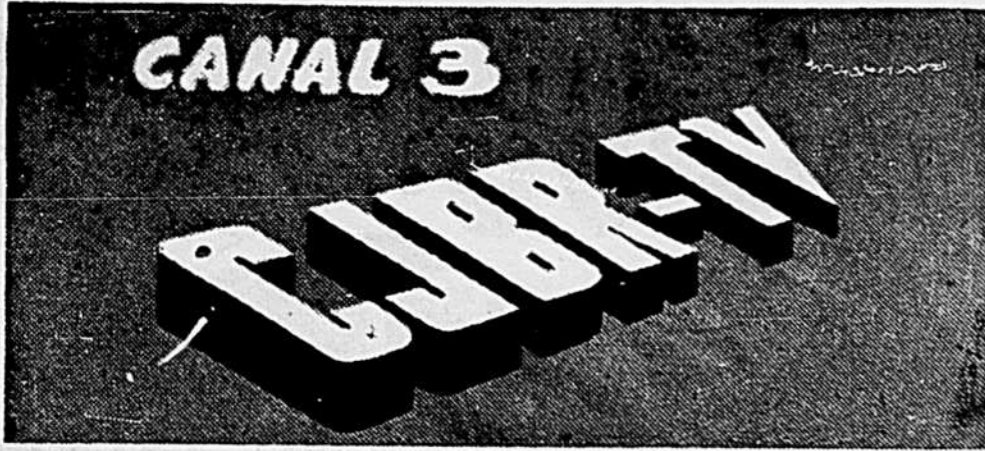

LUNDI, 2 avril :
 4 h. 00 Votre menu (Angèle Landry)
 5 h. 30 La vie qui bat (Marcel Cabay)
 6 h. 50 A l'affiche ce soir (Guy Madore)
 7 h. 00 Télé-Journal
 7 h. 05 Dorval prévoit (Raymond Fafard)
 7 h. 10 Actualités de Radio-Canada
 7 h. 20 Qui suis-je ? Crino
 7 h. 25 Colonne des sports (Claude Pearson)
 7 h. 30 L'Oasis
 Réalisation : Pierre Bruneau)
 7 h. 45 Rollande et Robert (Chansonnètes présentées par Simoniz)
 8 h. 00 14, rue de Galais
 8 h. 30 Rigolade (Denis Drouin)
 Molson's
 9 h. 00 Porte Ouverte (Jacques Normand, G. Pélerin, Colette Bonheur, Les Boulevardiers) GMC
 9 h. 30 Théâtre Colgate-Palmolive
 10 h. 00 Histoire d'amour
 Cire Succès
 10 h. 30 Wrestling pour Chicago
 11 h. 30 Conférence de Presse
 12 h. 00 CBC-TV News
 12 h. 10 Dernière édition

MARDI, 3 avril :
 4 h. 00 Alimentation et Economie (Angèle Landry)
 5 h. 30 Mystères de la Planète (Léon de Wynne)
 6 h. 50 A l'affiche ce soir (Guy Madore)
 7 h. 00 Télé-Journal
 7 h. 05 Dorval prévoit (Raymond Fafard)
 7 h. 10 Actualités de Radio-Canada
 7 h. 20 En vedette
 7 h. 25 Colonne des sports (Claude Pearson)
 7 h. 30 Histoire du Canada
 8 h. 00 Dans les coulisses de Hollywood
 8 h. 15 Kitchen Magic Show
 8 h. 30 Cap aux sorciers
 Présentation : Jell-O et le café Maxwell House
 Le Survenant
 Présentation : Coca-Cola - Jean Coutu
 9 h. 30 Connaissez-vous la musique
 Quizz musical
 10 h. 00 Pick the stars
 Canada Packers
 10 h. 30 Maison des hommes
 11 h. 00 CBC News Magazine
 11 h. 30 CBC-TV News
 11 h. 40 Dernière édition

MERCREDI, 4 avril :
 4 h. 00 Votre menu (Angèle Landry)
 5 h. 30 Ile au trésor (Michel Noël)
 6 h. 50 A l'affiche ce soir (Guy Madore)
 7 h. 00 Télé-Journal
 7 h. 05 Dorval prévoit (Raymond Fafard)
 7 h. 10 Actualités de Radio-Canada
 7 h. 20 Qui suis-je ? Crino
 7 h. 25 Colonne des sports (Claude Pearson)
 7 h. 30 Joie de connaître (Fernand Séguin)
 8 h. 00 La terre est ses peuples
 Québec-Téléphone
 8 h. 15 Talon Lée
 8 h. 30 Famille Plouffe
 Player's
 9 h. 00 Théâtre au coin du feu
 C'est la vie (Alban Flamand)
 Prudentielle
 d'Amérique
 10 h. 30 Dans les coulisses de Hollywood
 11 h. 00 Ma ligne maligne (Robert Lapalme et Normand Hudon)
 11 h. 30 CBC-TV News
 11 h. 40 Dernière édition

JEUDI, 5 avril :
 5 h. 30 La terre est ronde (Jean Brousseau et Yolande Roy)
 6 h. 50 A l'affiche ce soir (Guy Madore)

7 h. 00 Télé-Journal
 7 h. 05 Dorval prévoit (Raymond Fafard)
 7 h. 10 Actualités de Radio-Canada
 7 h. 20 En vedette
 7 h. 25 Colonne des sports (Claude Pearson)
 7 h. 30 Toi et moi
 J. René Ouimet
 7 h. 45 Cuisine de la bonne humeur
 Robin Hood
 8 h. 00 Ecole en Liberté
 Cie de Pouvoir
 8 h. 30 Feu de joie
 9 h. 00 Idées en marche (Gérard Pelletier)
 9 h. 30 Théâtre au coin du feu
 Compagnie de Pouvoir
 11 h. 00 Heure du concert
 12 h. 00 CBC-TV News
 12 h. 10 Dernière édition

VENDREDI, 6 avril :
 5 h. 30 Grenier aux images
 6 h. 50 A l'affiche ce soir (Guy Madore)
 7 h. 00 Télé-Journal
 7 h. 05 Dorval prévoit (Raymond Fafard)
 7 h. 10 Actualités de Radio-Canada
 7 h. 20 En vedette
 7 h. 25 Colonne des sports (Claude Pearson)
 7 h. 30 Quatuor
 8 h. 00 Politique Provinciale
 8 h. 15 Le Bal chez Boulé (Guy Madore)
 8 h. 30 Je me souviens
 Défense Nationale
 9 h. 00 Ford Graphic's
 Ford
 9 h. 30 Théâtre au coin du feu
 11 h. 00 Passe-Partout
 11 h. 30 CBC-TV News
 11 h. 40 Dernière édition

SAMEDI, 7 avril :
 4 h. 00 Concert pour la jeunesse
 Initiation à l'orchestre
 5 h. 00 Tic Tac Toc
 Jeux pour enfants
 5 h. 30 Taille Fer
 Aventures
 6 h. 50 A l'affiche ce soir (Guy Madore)
 7 h. 00 Télé-Journal
 7 h. 05 Dorval prévoit (Raymond Fafard)
 7 h. 10 Actualités de Radio-Canada
 7 h. 20 Qui suis-je ? Crino
 7 h. 25 Colonne des sports (Claude Pearson)
 7 h. 30 Quelles Nouvelles
 Proctor & Gamble
 7 h. 45 Théâtre de Pierrot
 Laiterie Fortier (Raymond Fafard)
 8 h. 00 Mélodies (Pierre Bruneau)
 8 h. 15 Kitchen Magic Show
 8 h. 30 Point d'interrogation (Doris Lussier)
 9 h. 00 Chacun son métier
 9 h. 30 Lutte de Toronto
 10 h. 30 Music-Hall
 Une heure de variétés
 11 h. 30 CBC-TV News
 11 h. 40 Dernière édition

DIMANCHE, 8 avril :
 2 h. 30 Récits du Père Ambroise
 3 h. 00 Théâtre du dimanche
 4 h. 30 Travaux et les jours (Raymond Laplante)
 5 h. 00 Source de vie (R. Père Adrien Malo)
 5 h. 30 Pépinot
 6 h. 45 A l'affiche ce soir et Télé-Journal
 6 h. 50 Actualité régionale (Guy Ross) Ospra
 Encyclopédie Sportive (Claude Pearson)
 Dionne Autom. Inc.
 7 h. 15 Digeste Sportif (Claude Pearson)
 Brasserie Oland's
 Schooner Beer.
 7 h. 30 Clé des champs (Gérard Deléage)
 Lever Bros.
 8 h. 00 Ed Sullivan Show
 Mercury - Lincoln - Meteor
 9 h. 00 Cléopâtre (Roger Duhamel)
 C. de couture - Singer
 9 h. 30 Télé-Théâtre
 11 h. 00 CBC-TV News
 11 h. 10 Dernière édition

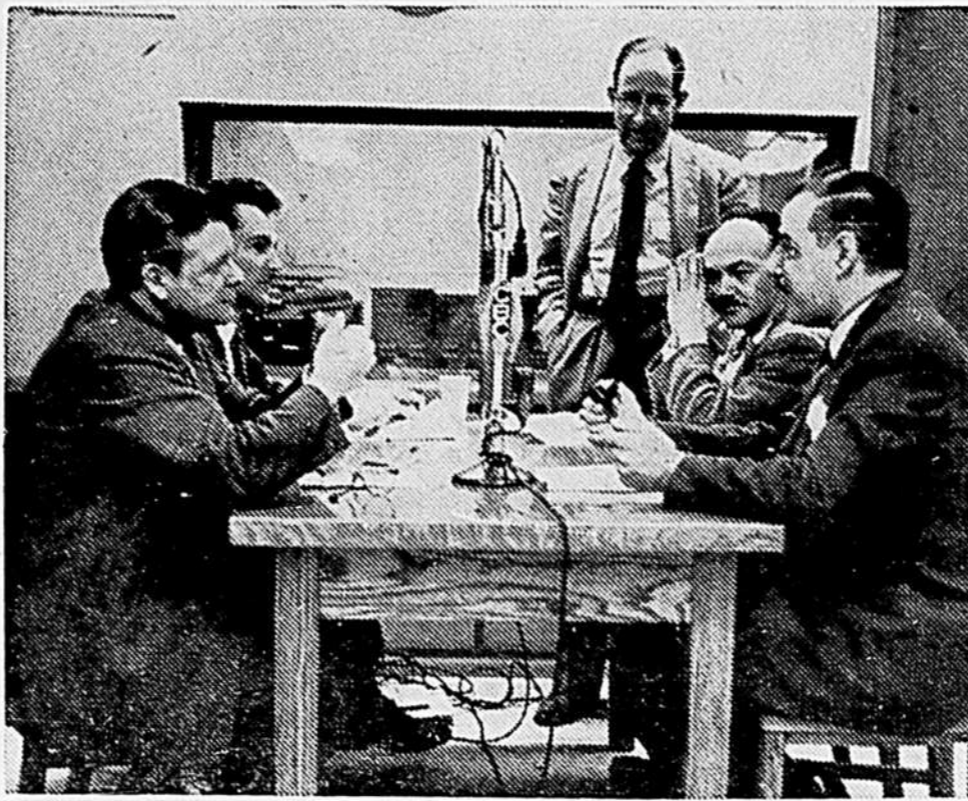

La Revue des Arts et des Lettres présente, les mardis soirs à 9 h. 30, au réseau français de Radio-Canada, des commentaires sur le cinéma, le théâtre, la radio et la télévision, la littérature, la musique et la peinture... Les émissions sont à la fois informatrices et humoristiques... On reconnaît dans la photo, de gauche à droite, quelques participants : Jean Simard, Gaëtan Barrette, le réalisateur Eudore Piché, Réal Benoit et Roger Duhamel.



Vos RECETTES cette semaine

par Angèle Landry

Economiste en alimentation et en art culinaire et commentatrice à CJBRTV-Télévision.

"Cuisiner avec intelligence est une économie"

POTAGE CREME DE TOMATES

- 1 t. de tomates en conserve
- 1 feuille de laurier
- 1 c. à tb. de sucre
- Sel, poivre, marjolaine, sel d'ignon, sel de céleri
- 2 t. de lait
- 3 c. à tb. de farine
- 3 c. à tb. de beurre

Chauffer les tomates avec le sucre et les assaisonnements, 5 minutes. D'autre part, fondre le beurre dans une sauteuse y ajouter la farine, cuire quelques instants, ajouter le lait chaud petite quantité à la fois en ayant soin de bien brasser, laisser jeter quelques bouillons, diminuer la chaleur et incorporer les tomates chaudes dans la sauce, petite quantité à la fois, chauffer mais ne pas laisser bouillir.
 NOTE : Les tomates peuvent être passées au tamis avant de les incorporer.

GATEAU A LA LIVRE

- 1 lb. de beurre ou 2 t.
- 1 lb. de sucre ou 2 t.
- 1 lb. de farine ou 4 t.
- 8 à 9 oeufs
- Essence au goût

Défaire le beurre en crème, ajouter le sucre graduellement, les oeufs un à la fois, en battant une minute entre chaque addition des oeufs, la vanille. Incorporer la farine tamisée avec le sucre. Verser la pâte dans un moule, tapissé d'un papier graissé. Cuire au four 350°F., environ 1 heure. Ce gâteau doit vieillir avant d'être consommé.



Le ministère des Travaux publics recevra, au bureau du secrétaire, jusqu'à trois heures de l'après-midi (heure normale de l'Est), le MERCREDI 11 AVRIL 1956, des soumissions cachetées, adressées au soussigné et portant sur l'enveloppe la mention : "SOUMISSION POUR AMELIORATIONS AU CHEMIN ET AU QUAI, SANDY-BEACH, COMTE DE GASPE (P.Q.)".

On peut prendre connaissance des plans et du devis, et se procurer la formule de soumission au bureau de l'ingénieur en chef du ministère des Travaux publics, Ottawa (Ont.), au bureau de l'ingénieur régional, avenue de la Cathédrale, Rimouski (P.Q.), et au bureau de poste de Gaspé (P.Q.).

On ne tiendra compte que des soumissions auxquelles est annexé un dépôt de cautionnement sous forme d'un chèque visé ou d'obligations, comme il est spécifié à la formule de soumission, et qui seront préparées sur la formule fournie par le ministère ou sur son équivalent et en conformité des conditions qui y sont stipulées.

Le ministère fournira, par l'entremise du bureau de l'ingénieur en chef (P. & R.) ou par l'entremise du soussigné, ou par l'entremise du bureau de l'ingénieur régional à Rimouski (P.Q.), les bleus et le devis de l'ouvrage sur réception d'un dépôt au montant de \$20, sous forme d'un chèque bancaire VISE ou d'un mandat-poste établi au nom du RECEVEUR GENERAL DU CANADA. Ce dépôt sera remis au déposant dès que les bleus et le devis seront retournés en bon état pourvu que ce soit au plus tard un mois après la date fixée pour la réception des soumissions. Si les bleus et le devis ne sont pas retournés dans ce délai, le dépôt sera confisqué.

On n'acceptera pas nécessairement ni la plus basse ni aucune des soumissions.
 ROBERT FORTIER,
 Directeur des services administratifs et secrétaire.
 Ministère des Travaux publics,
 Ottawa, le 8 mars 1956.

LA SEMAINE À...



VENDREDI, 30 mars :

- 9 h. 30 Requiem de Mozart
- 11 h. 15 Les Cheminement de la Passion
- 12 h. 00 Les Mystères douloureux
Oratorio de Dominique Charles Planchet.
- 1 h. 00 Le Cri de Job, la Réponse du Seigneur (Raymond Fafard)
- 2 h. 30 Pages de la Passion (Raymond Fafard)
- 3 h. 00 Messe et Office du Vendredi-Saint
- 4 h. 00 La passion selon Saint-Jean de Bach
- 7 h. 30 Chemin de la Croix Cathédrale
- 8 h. 30 Le Dieu Vivant
- 9 h. 00 Messe de Haydn
- 10 h. 30 La passion des hommes
- 11 h. 30 La Ville Sainte

MERCREDI, 4 avril :

- 9 h. 30 Sur toutes les scènes du monde "Mithridate" de Racine

JEUDI, 5 avril :

- 10 h. 00 Artistes de renom
New-York Concert Choir. Dir. Margaret Hillis. Motets (Joaquin des Prés) Chorals (Bach)
- 10 h. 30 Les Idées en marche "Le sens de Pâques"

SAMEDI, 31 mars :

- 3 h. 00 Metropolitan Opera "Manon Lescaut" (Puccini) Dir. Dimitri Mitropoulos.

DIMANCHE, 1er avril :

- 8 h. 15 Cantate de Bach
- 2 h. 30 Les Hauts Lieux de l'Art et de la Pensée
- 10 h. 00 Les carrefours de l'histoire
- 11 h. 15 Prière de l'Eglise
- 11 h. 30 Les Petites Symphonies Dir. : Roland Leduc. Françoise Bertrand.

LUNDI, 2 avril :

- 10 h. 00 L'Orchestre de Radio Canada
Orchestre et le chœur festival sous la direction de Elmer Iseler.

MARDI, 3 avril :

- 9 h. 30 Concert symphonique L'Orchestre symphonique de Toronto. Dir. Sir Thomas Beecham.
- 10 h. 30 La Revue des Arts et des Lettres
- 11 h. 30 Naissance du Poème
Texte d'Eudore Piché. "Les grands maux" — "Ma liberté n'est qu'un mensonge... tant que la jeunesse est perdue, l'amour en guerre et la vie morte" (René Léco)te)



JACQUES LABRECQUE, ténor canadien-français de réputation internationale, qui sera l'invité de General Motors au programme de télévision "Porte Ouverte", lundi le 2 mars prochain. "Porte Ouverte" passe sur les écrans de télévision du réseau français de Radio-Canada de neuf heures à neuf heures et trente, tous les lundis soir. L'équipe régulière, animée par le fantaisiste Jacques Normand, comprend Colette Bonheur, Gilles Pellerin, Les Boulevardiers, les ballets Chiriaeff et un orchestre sous la direction de Michel Brouillette, qui est également responsable des arrangements musicaux. "Porte Ouverte" est une réalisation de Roger Barbeau.

Message Important

POUR UN SERVICE PROMPT ET UNE LIVRAISON RAPIDE SANS VOUS DERANGER TELEPHONEZ A 2394

Coulombe Radio & Enseignes

J.-A. COULOMBE, prop.

RADIO SERVICE

Vente, location et réparation de radios - Amplificateurs - Pick-ups

LETTREGE D'ENSEIGNES

Ecussons - Stencils - Dessins - Enseignes au "Scotchlite"

LETTREGE DE CAMIONS

137, ave Rouleau — RIMOUSKI, P.Q. — Tél. 2394

L'UNION NATIONALE à la



CJBRTV RIMOUSKI

vendredi soir 8 h.

"LA POLITIQUE PROVINCIALE"

Invité :

l'hon. PAUL BEAULIEU

MINISTRE DU COMMERCE ET DE L'INDUSTRIE



COURS de phonétique

HUITIEME EMISSION :

L'INTONATION

Les 3 registres de la voix

Phrases à répéter

sur 3 intonations différentes

Qui vous l'a dit? Il me l'a dit lui-même. — Comment, c'est vous? C'est bien vous? — Quel enfant! Vous l'avez entendu? — Il fait beau! Où vas-tu?

Hauteur des inflexions: Bien que cette affaire ne soit pas encore classée, vous avez fait du bon travail. — Tout le petit bois conspire, pour l'empêcher de composer son discours. (Le S. Préf. aux Ch. (Daudet))

COMMANDEMENT: Allons, venez ici, et tout de suite, encore. PRIERE: De grâce, je vous supplie de m'écouter.

ORGUEIL: Je suis le maître, le maître absolu.

HUMILITE: Qui sommes-nous, comparés à de tels hommes?

AFFECTION: Maman, je vous aime de tout mon cœur.

HAINES: Je l'exécrais vivant, j'exécrais sa mémoire.

COLERE: Mille tonnerres! Allez-vous me laisser la paix.

REFLEXION: Examinons bien le pour et le contre.

FRANCHISE: Je vous dis carrément ce que je pense.

HYPOCRISIE: Pour tout l'or au monde, je ne voudrais vous déplaire.

MENACE: Si vous continuez, gare à vous.

PROMESSE: Tiens, tout ce que j'ai, je te le donnerai.

EXCITATION: Hé, la grise! Hardi! Encore un coup de collier!

APAISEMENT: Chut, chut! tenez-vous tranquilles!

INQUIETUDE: Oh! voyez-vous, c'est pour moi une obsession.

INSOUCIANCE: Oh! la la, ce que je m'en moque!

Lecture-texte :

LE CHIEN DECHAIINE

(Extr. des Bucoliques) J. Renard Lectures Littéraires page 107.

Lasse d'avoir tant marché, la famille Piccolin décide qu'elle va se rafraîchir dans cette ferme, et M. Piccolin, du pied, pousse la barrière. Il recule, parce qu'un chien attaché aboie, furieux, et se précipite vers lui d'une longueur de chaîne.

— On voit que tu ne m'as jamais vu, dit M. Piccolin; tu ne me connais pas. Il demande à la fermière, qui regarde ces visiteurs de sa porte, sans se déranger:

— Est-ce qu'il mord, votre chien, ma brave femme?

— Il mordrait s'il pouvait, dit la fermière, et quand on le lâche

la nuit, je vous promets qu'il ne fait guère bon rôder autour d'ici.

— Oh! je sais, dit M. Piccolin, qu'on les apprivoise avec du fromage de Gruyère.

— Ne vous y fiez point, dit la fermière, si vous tenez à vos moutons.

— J'y tiens, dit M. Piccolin. En attendant, je vous prie de nous donner quatre tasses de lait, pour moi et ma famille.

La fermière ne se presse pas de les servir. Elle les sort pourtant et, comme elle a autre chose à faire, elle ne s'inquiète plus d'eux. Les Piccolin, tenant du bout des doigts leurs tasses de lait, qu'ils boivent par petites gorgées, se promènent dans la cour. Ils regardent les volailles et les instruments "aratoires". Mais une inquiétude limite leur plaisir, et ils jettent fréquemment un coup

d'oeil au chien, qui continue d'aboyer derrière eux.

— Te tairas-tu? lui dit M. Piccolin; ne sommes-nous pas encore amis?

— Le chien, tout noir, montre ses dents si blanches, qu'une femme en serait fière, dit Mme Piccolin, et semble un nègre révolté.

— La belle bête! dit M. Piccolin. Quoiqu'on ait du courage, elle impressionne.

Ils en oublient de visiter les étables, et ils viennent finir leurs tasses de lait devant le chien.

— A propos, comment t'appelles-tu? dit M. Piccolin.

Personne ne répond. M. Piccolin passe en revue des noms de chiens célèbres. Aucun ne produit d'effet à ce chien, et sa fureur augmente. M. Piccolin, qui n'ose approcher, le flatte vainement de loin sur ses propres cuis-

— Mon gaillard, lui dit-il, tu en fais un vacarme! Tais-toi donc, tu vas t'étrangler. C'est heureux que ta chaîne soit solide.

Elle paraît si solide qu'ils deviennent familiers. Ne pouvant calmer le chien, ils l'excitent, lui jettent du sable, aboient avec lui, ou, dédaigneux, attendent qu'il finisse.

— Quand tu voudras, lui dit M. Piccolin.

Et le chien hurle et brave, la gueule en feu comme un enfer, et il tord si violemment sa chaîne que, tout à coup, elle se casse et tombe par terre. Il est libre! Instantanément, les Piccolin SE FIGENT. Mme Piccolin dit:

— Mon Dieu! Mon Dieu!

M. Piccolin, qui riait, reste bouche ouverte, comme s'il riait toujours. Les petits Piccolin oublient de se sauver. Une tasse s'échappe et se brise, et la fermière, les bras levés, accourt, moins vite, elle le sent, que le malheur! Mais le plus stupide, c'est encore le chien. Le bond, dont il allait s'élaner, il ne le fait pas. Il tourne sur place. Il flaire sa chaîne qui ne le retient plus. Comme pris en faute, PENAUD, avec un grognement sourd, il rentre dans sa niche.



ON SUIT LES COURS DE PHONETIQUE AU COUVENT DE STE-ODILE — Les 27 étudiantes des classes de 8e, 9e et 10e années du couvent de Ste-Odile, dirigé par les RR. SS. du St-Rosaire, tout comme les élèves de la Commission Scolaire de la Ville de Rimouski, s'intéressent vivement au cours de phonétique donné, chaque lundi matin, à CJBR, sous la direction de leur professeur, la R. S. Marie de Ste-Colombe. La classe de 7e année, fréquentée par 24 fillettes, suit également le cours de phonétique. La prochaine émission ne passera que mardi, le 3 avril, sur les ondes de CJBR. Le couvent de Ste-Odile, dont la supérieure est la R. M. St-Pierre Damien, est fréquenté par quelque 250 garçons et filles.

Portez des toilettes simples avec les grands chapeaux à la mode

Le printemps nous apporte toute une éclosion de chapeaux immenses, très coiffants, très habillés aussi. La grande fête de Pâques approche vite maintenant et peut-être avez-vous déjà fait votre choix parmi ces nouvelles fantaisies de la mode... quelque chose de vraiment chic, avec de larges bords et une envolée de tulle. Mais, quelle toilette, direz-vous, saura mettre en valeur votre précieuse acquisition? A quoi bon vous soucier, si vous savez coudre?

Les expertes des cercles de couture recommandent de choisir un costume suffisamment habillé pour s'harmoniser avec le chapeau, mais de s'arrêter à un modèle et un tissu classiques. L'élégance de la coiffure se trouvera ainsi mise en valeur et l'ensemble pourra aussi très bien être porté avec des chapeaux plus modestes.

Les tissus de soie, ou de mélanges à base de soie, très en vogue cette année, répondent exactement à ces exigences. On en trouve de tous genres, à des prix raisonnables, et leur grand avantage est qu'ils sont lavables.

Pour éviter un effet trop recherché, les expertes Singer suggèrent de choisir une soierie unie plutôt qu'un imprimé. Si toutefois vous avez une préférence marquée pour ce dernier genre d'étoffe, faites-en la doublure d'une jaquette de tailleur unie, ou bien, portez une robe imprimée sous un manteau uni. Choisissez un modèle de ligne droite, en opposition à l'aspect volumineux du chapeau.

La soie ou les mélanges synthétiques, aussi bien que les tissus en fibres naturelles mélangées à des fibres synthétiques, se cousent exactement comme si le tissu en question était entièrement composé de la fibre dominante. Habituellement, cette dernière est une fibre naturelle, les fibres synthétiques n'étant généralement ajoutées qu'en petite quantité. Leur objet est de renforcer le tissu, d'y apporter une touche originale, ou, parfois, de le rendre mieux lavable.

Pour coudre les textiles où la fibre de soie domine, on peut employer de la soie, du nylon ou du dacron. Il faut aussi ne pas manquer d'utiliser du fil à bâtir de soie ou synthétique pour éviter de marquer le tissu. Du fil d'une nuance plus foncée que celle du tissu assurera un meilleur effet général, une fois le costume fini. Des aiguilles plus fines et des

plus petits points sont recommandés lorsque l'on coud avec de la soie. Une aiguille No 11 ou 14, pour la machine à coudre, et une aiguille No 8, pour coudre à la main, sont ordinairement celles qui conviennent le mieux. Les tissus de soie ou de soie et mélanges ne demandent pas à être rétrécis ou épongés avant d'être utilisés.

CINEMA CARTIER RIMOUSKI
Téléphone 2791
Représentation continue
dimanche: de 1 h. à minuit
semaine: de 7 h. à 11.30 h.
Sujet à changements

Ven Sam Dim Lun Mar
30 - 31 mars - 1 - 2 - 3 avril
DURANT 5 JOURS



Liberace
"SINCERELY YOURS"
PRESENTED BY WARNER BROS. IN COLOR BY

Pardonne-moi!
RAF VALLONE

MER. JEU. VEN.
4 - 5 - 6 AVRIL

COMPRENDRONS-NOUS JAMAIS LES FEMMES
Françoise ARNOUL
La Rage au corps
PHILIPPE LEMAIRE
RAYMOND PELLEGRIN
JEAN-CLAUDE PASCAL

Le Monstre des Marais
RICHARD CARLSON
JULIA ADAMS

DEGES

— A Price, le 21 mars, à l'âge de 79 ans, Mme Grégoire Alexandre (Sophie Roy). Ses funérailles ont eu lieu, lundi, en l'église de Price.

— A l'Hospice de Lac-au-Saumon, le 23 mars, Mmc Philéas Boucher (Luména Lebel), autrefois de St-Moise. Elle était âgée de 92 ans et 11 mois.

— A Ste-Flavie, le 24 mars, à l'âge de 90 ans, M. Jules Cazes, époux de Dame Eva Lavoie. La dépouille mortelle a été exposée chez M. Jules Cazes, fils du défunt, et les funérailles ont eu lieu, mardi.

— A Forestville, le 24 mars, à l'âge de 61 ans, M. Lorenzo Murray. Les restes mortels furent exposés chez M. Augustin Murray, frère du défunt. Quatre fils et cinq filles lui survivent.

— A St-Louis du Ha! Ha!, le 23 mars, à l'âge de 63 ans, M. William Thompson, époux de Dame Bernadette Ouellet.

— A l'Hôpital du St-Sacrement à Québec, le 23 mars, M. Ludger Bouchard, de Cabano, où la dépouille mortelle fut transportée pour les funérailles. Le défunt était âgé de 74 ans.

— A l'Hôpital de Rivière-du-Loup, le 24 mars, Mmc William Doyle (Aldéa Damours). Elle était âgée de 71 ans.

— A Québec, le 20 mars, à l'âge de 80 ans, Mmc Ve Charles Fréchette (Marie-Louise Gagnon), de Rivière-Bleue, où les restes mortels furent exposés chez M. Roger Fréchette, fils de la défunte.

CINEMA ROYAL MONT-JOLI
Téléphone PR 5 - 3617
Représentation continue
dimanche: de 2 h. à 11 h.
semaine: de 7 h. à 11 h.
Sujet à changements

SAM. DIM. LUN. MAR.
Mar. 31 mars, April 1-2-3 avril
SAT. SUN. MON. TUE.



KIRK DOUGLAS
JEAN CRAIN
IN
Man Without a Star
in color
ALSO - AUSSI



Le Frelon Des Mers
AVEC
ROD CAMERON
ADRIAN BOOTH

MER. JEU. VEN.
APRIL 4 - 5 - 6 AVRIL
WED. THU. FRI.

VISTAVISION
JOHN PAYNE
MARY MURPHY
in
HELL'S ISLAND
COLOR BY TECHNICOLOR

SAUL...
Pourquoi me persécutés-tu?
LE CHEMIN DE DAMAS
MICHEL SIMON - CHRISTIANE LENIER - LINE NORO
JEAN-MARC TENNBERG - CLAUDE LAYDU

Une marque distinctive
WINDSOR
un tabac différent
TABAC À CIGARETTES WINDSOR
UN PRODUIT DE B. HOUDE & GROTHE LIMITÉS

AUDITORIUM RIMOUSKI

AVENUE MICHAUD - TÉLÉPHONE 3646

Représentation à 7 heures et répétition du premier film, le dimanche comme les autres jours de la semaine. En matinée, dimanche, à 1 h. 30

SAMEDI, DIMANCHE, LUNDI, MARDI, MERCREDI
Les 31 MARS, 1, 2, 3 et 4 AVRIL

Admission 0.68 dimanche et en soirée, samedi, lundi, mardi, mercredi
EN MATINEE, à 1 h. 30, lundi, mardi et mercredi, admission: 0.50

"MARTY"

(version française)

Gagnant de 4 prix de l'Académie Award, ces jours derniers. Jugé, à Hollywood, la semaine dernière, LE MEILLEUR FILM DE L'ANNEE. Grand prix du Festival de Cannes aussi. Ernest BORGNINE, principal interprète, reçut la statue Oscar pour le meilleur acteur de l'année. Un accueil triomphal vient d'être fait, à MARTY, tant en Amérique qu'en Europe. Mêmes émotions ressenties. Le cœur de l'homme, sa souffrance, ses problèmes, ses aspirations sont identiques sous tous les ciels. MARTY, avec Ernest BORGNINE et Betsy BLAIR, est une oeuvre formidable, à tous points de vue: vedettes, scénario, mise en scène, tout! Sans précher, sans fausse honte, avec une sincérité et un humour capables de désarmer n'importe quelle critique malveillante, MARTY nous montre une conception de la vie, une aspiration à l'amour et au mariage auxquelles le cinéma ne nous a guère habitués jusqu'ici écrivait, vendredi, un journal québécois.



EN PROGRAMME DOUBLE :

"SHOW-BOAT"

(français et technicolor)

Fastueuse comédie musicale interprétée par
Howard KEEL, Ava GARDNER, Kathryn GRAYSON.

JEUDI, VENDREDI, SAMEDI — Les 5, 6 et 7 AVRIL



Le docteur LOUISE

Puissant drame social. Oeuvre admirable, pathétique animée par Madeleine ROBINSON, Jean DAVY.

ETRANGE MARIAGE

Policier d'origine anglaise, au rythme vif, avec Dean JAGGER, Kim HUNTER et Robert MITCHUM.

TELEVISEUR ADMIRAL : avez vous le talon du billet No 420.725 ?

Le concours du JEUDI SOIR rendu à \$140.00
Dernier programme-calendrier choisi: No 1013

L'aérogare moderne de la ville de Rimouski

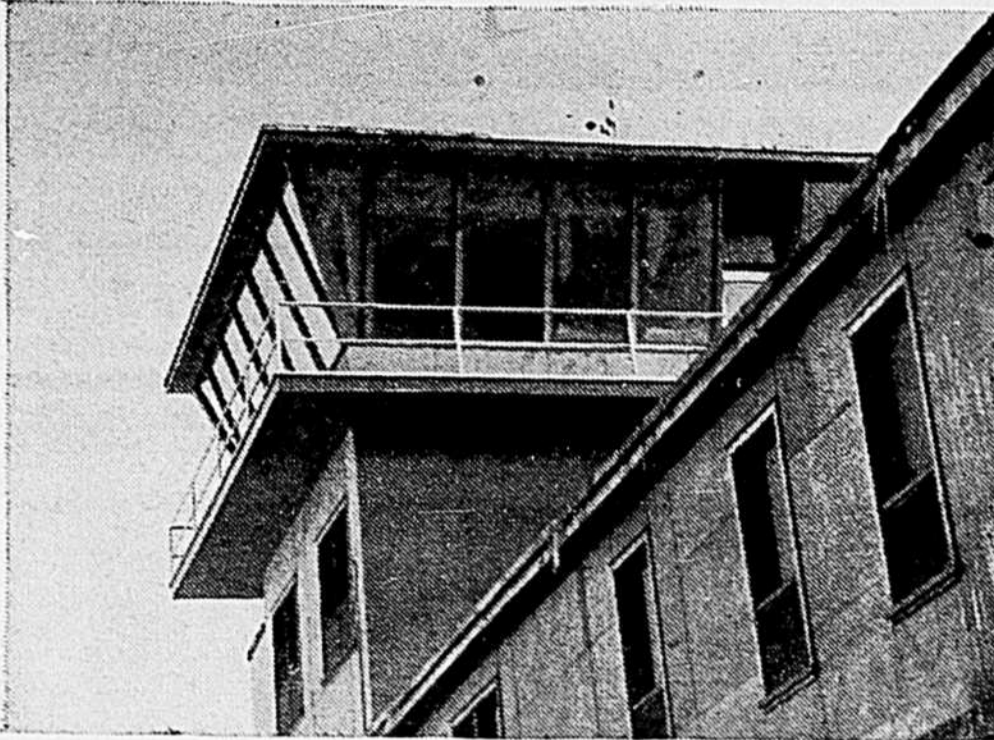

■ Belle photo de la tour de contrôle qui s'élève à l'extrémité nord-est de l'aérogare. Un "dispatcher" et un télétypiste y sont en devoir jour et nuit.

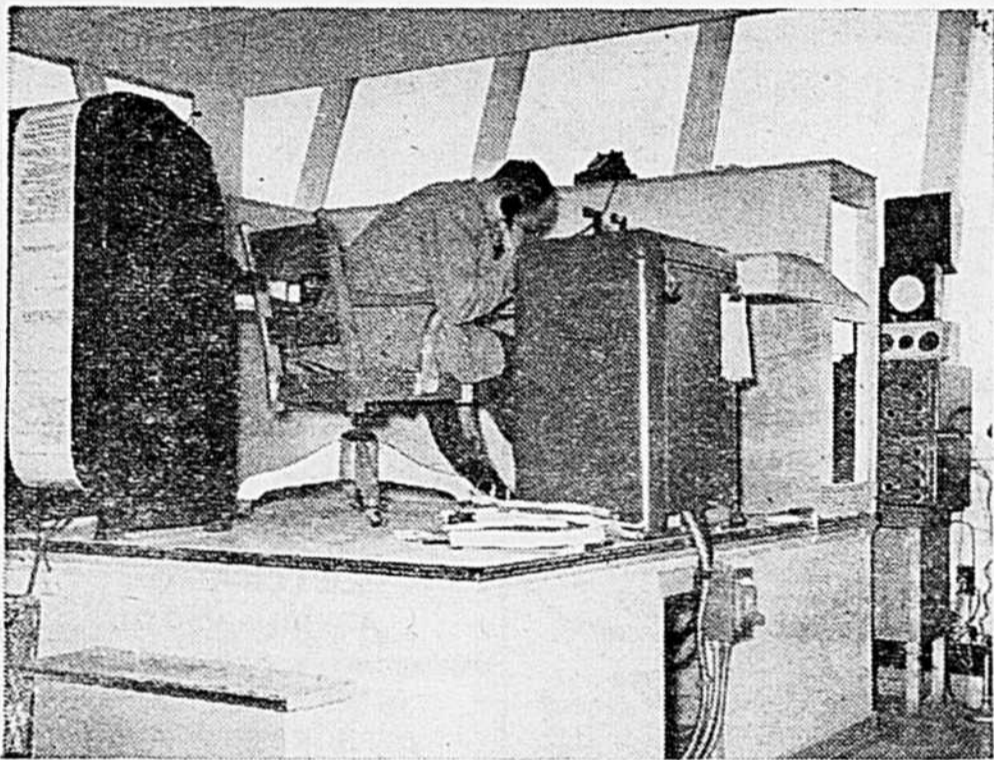

■ Le "dispatcher", véritable cerveau du vol dans une compagnie aérienne. C'est lui qui donne l'ordre du décollage, de l'atterrissage et qui transmet des messages des avions en plein vol. De son poste, dans la tour de contrôle, il couvre l'aéroport.

POUR LE CONFORT DES VOYAGEURS

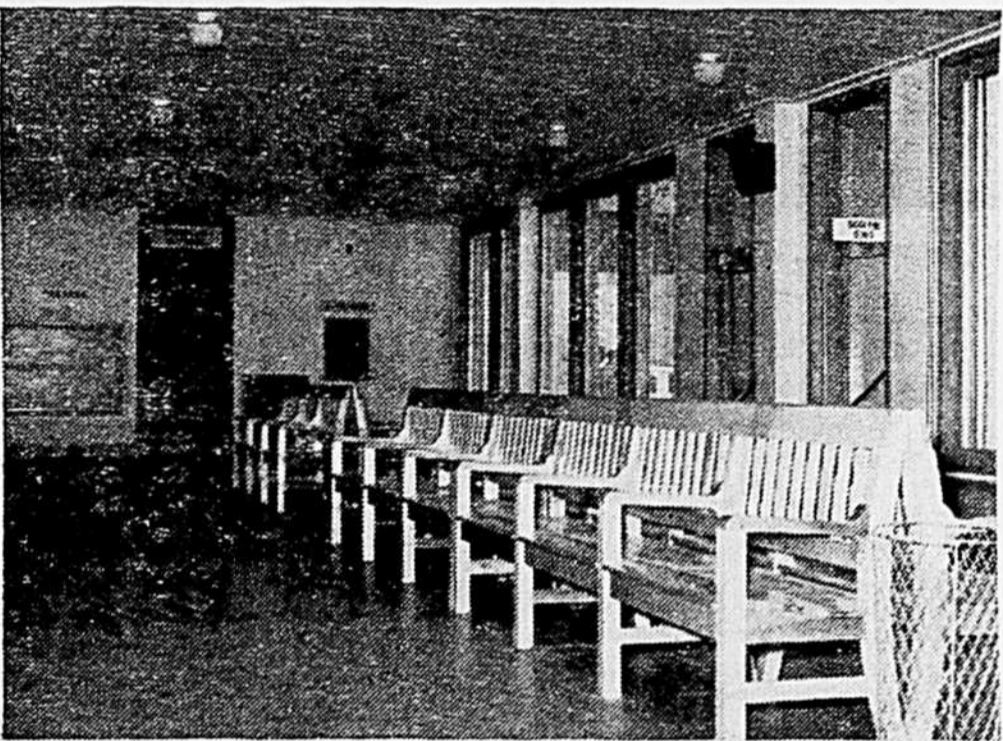

■ Une grande salle d'attente permet aux voyageurs de se reposer avant l'heure du départ.



■ Le restaurant, d'une propreté parfaite et opéré par Placide Plante, est ouvert jour et nuit et l'on y sert des repas à toute heure.

Le voyageur qui, il y a moins de dix ans, devait monter en avion à Rimouski arrivait devant un grand champ semblable à tous les autres champs environnants. Il y avait, à l'extrémité nord-ouest du terrain, un hangar de 60 pieds par 50 et, un peu plus à l'est, cette autre bâtisse de 100 pieds par 25 où l'on attendait l'heure du départ. C'étaient les débuts de l'aviation commerciale chez nous. Depuis, que de changements!

EN PROGRES CONSTANT

En 1946, le "Syndicat d'Aviation de Rimouski" achetait trois avions et il obtenait de la Commission des Transports Aériens un permis d'exploitation d'une école d'aviation et service de nolisement avec base à Rimouski. En 1948, la société prend le nom d'Air Rimouski et au début de 1953 Air Rimouski devient Québecair Incorporé. Dès 1948, la Commission des Transports Aériens autorise la compagnie à relier Rimouski, Mont-Joli et Matane à Forestville, Baie-Comeau et Sept-Iles. Puis ce sera Franquelin, Godbout, Baie-Trinité, Pentecôte et Shelter Bay toujours sur la côte nord du fleuve. Un autre permis lui permet de desservir la Gaspésie et l'île d'Anticosti. Novembre 55, marque l'inauguration de la nouvelle ligne Québec-Rimouski et en décembre Québecair obtient un permis de transport reliant Sept-Iles, Ross Bay, Fort Chimo et Schefferville à Rimouski et Québec.

CONSTRUCTION D'UNE AEROGARE

Au mois d'octobre 1955, la compagnie Québecair commençait la construction d'une aérogare et d'un hangar pouvant convenir aux besoins nombreux qui existaient. L'aérogare et le principal hangar mesurent 200 pieds par 150 et l'autre hangar est de 130 pieds par 120. Le dix mars on occupait les nouveaux immeubles.

La piste actuelle, dont la direction est est-ouest a été rallongée de 1500 pieds pour permettre l'atterrissage d'appareils plus lourds. On envisage la construction d'une autre piste, direction nord-sud, qui sera à angle droit de la piste actuelle et qui permettra plus facilement les atterrissages, quelle que soit la direction du vent.

FLOTTE ET ENVOLEES

Québecair possède une flotte de quatorze appareils: deux DC4, six DC3, un Beechcraft, deux Canso et trois Beaver. Cette flotte d'avions représente une capacité totale de 360 sièges comparativement aux huit sièges du début en 1946. L'avion de la malle fait chaque jour le trajet Rimouski - Mont-Joli - Baie-Comeau - Forestville - Sept-Iles et les endroits intermédiaires de la Côte-Nord. Les appareils de Québecair effectuent dix envolées quotidiennes. On compte actuellement 175 employés et 35 pilotes. Outre son bureau principal à Rimouski, la compagnie a seize bureaux répartis sur le territoire qu'elle dessert. L'aérogare est dotée d'une grande salle d'attente et d'un restaurant.

UNE DES COMPAGNIES LES PLUS IMPORTANTES

Québecair se place parmi les compagnies aériennes les plus importantes au Canada. Cette même compagnie qui avait

transporté, en 1954, 105,635 passagers, 3,570,564 livres de fret et 845,688 livres de courrier, a transporté en 1955 plus de 120,000 passagers, 8,254,694 livres de fret et 981,215 livres de courrier.

On sait que M. Roméo Crevier en est le président, Aubert Brillant le vice-président et Maurice Tessier le secrétaire. Les directeurs sont MM. Henri-A. Martin, Léo Doyon et Gérard Guay.

UN ACTIF ENTRE NOS MAINS

C'est ainsi qu'une compagnie dont les intérêts appartiennent aux nôtres contribue efficacement au développement de l'est de la province et du Canada. S'il faut louer le travail des administrateurs actuels de Québecair, il faut également louer l'esprit d'initiative des fondateurs de cette compagnie qui, en moins de dix ans, a pris une importance nationale.

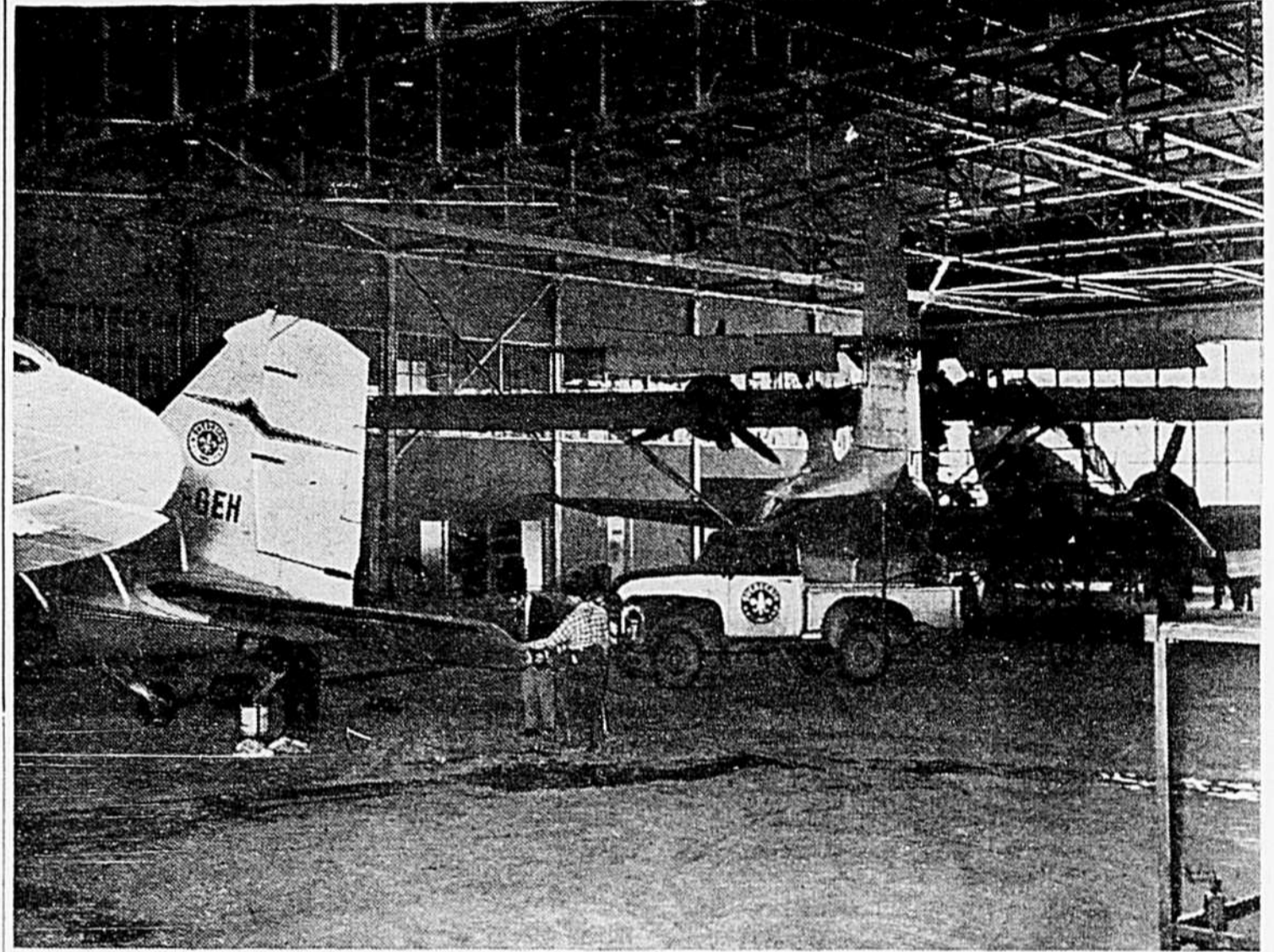

■ Vue d'ensemble du hangar principal, où on effectue les réparations des appareils. Plusieurs avions peuvent y loger à la fois.

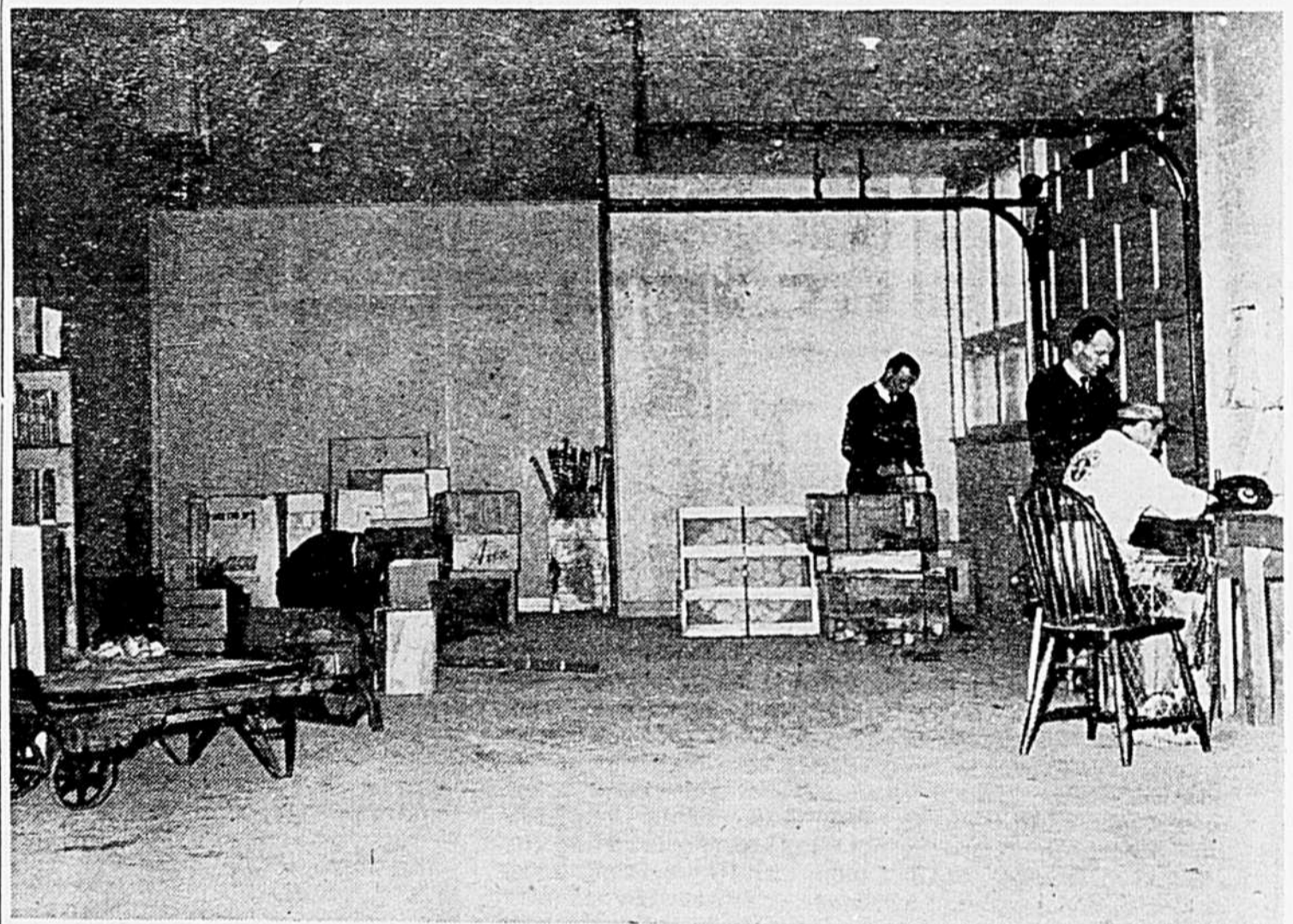

■ Des employés voient à l'expédition des marchandises. Des milliers de livres de marchandises sont expédiées chaque jour à bord des appareils de Québecair.

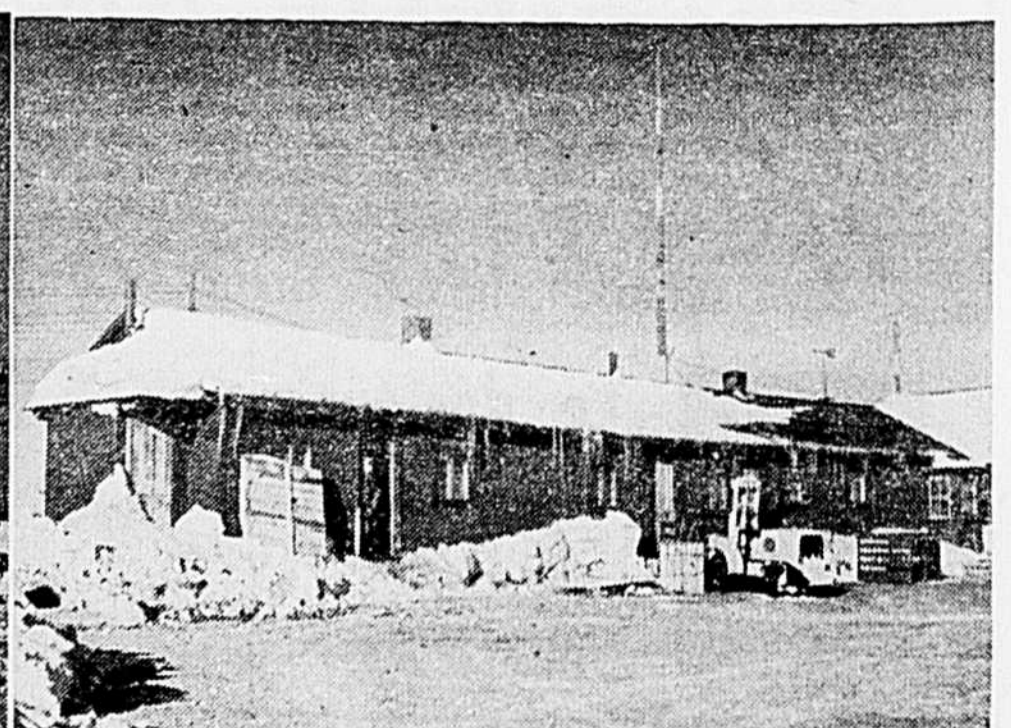

■ Le vieux hangar mesurant 60 pieds par 50 pieds et situé à l'extrémité nord-ouest de l'aéroport. A l'arrière un décor familier, un réservoir de pétrole. A droite, l'ancienne salle d'attente à laquelle était attenante le compartiment des bagages. Cette bâtisse mesure 100 pieds par 25.

L'ACTUALITE

COMMENTEE PAR ANDREE GAUTHIER

TERRITOIRE DE CHASSE ET DE PECHE AMENAGE A MATANE

Le Ministère provincial de la Chasse et de la Pêche, en approuvant trois décrets concernant la protection du gibier et du poisson en différents endroits de la province, a songé aux résidents du comté de Matane et ceux de la province même. Le ministère a été autorisé à annexer un certain territoire du comté de Matane à la réserve des Chic-Choc, avoisinant les rivières Cap-Chat et Isabelle. Un territoire de chasse et de pêche y serait aménagé, cette année même.

RESEAU DE TRANSMISSION POUR ONDES MICROSCOPIQUES

Le réseau de transmission par ondes microscopiques, actuellement en construction dans la province de Québec, qui relie déjà Montréal et Québec serait terminé l'an prochain. Des travaux sont actuellement en cours pour le prolonger jusqu'à Rimouski, Jonquière et Sherbrooke. Ce réseau servira à la diffusion des émissions de télévision de Radio-Canada.

COURS DE COUTURE A NAZARETH

Après le cours de chapellerie qui s'est donné, récemment, à la salle paroissiale de Nazareth, sous les auspices du Cercle d'Économie Domestique de l'endroit, les membres de ce cercle ainsi que les dames et demoiselles de Notre-Dame du Sacré-Coeur, seront invitées à suivre un cours de couture de 1ère année. Les cours, qui commencent le 4 avril prochain, se clôtureront le 4 juin.

40,000 LOUPS-MARINS CAPTURES SUR LES DUNES DES I.M.

La chasse aux loups-marins a commencé comme d'habitude, cette année, le 5 mars, suivant une entente internationale. Les Madelinots se livrent depuis à la chasse et la chance les favorise. Le 12 mars, les résidents de l'Étang-du-Nord étaient réveillés par les cris de loups-marins venus s'échouer sur les côtes. Camions, automobiles, tracteurs, chevaux, autos-neige parcoururent les dunes et en un temps record 40,000 loups-marins étaient capturés. Une escouade, pour sa part, revint avec 1,000 loups-marins. Chasse abondante encore jamais enregistrée dans les annales des Iles-de-la-Madeleine.

PAS D'ASSISES CRIMINELLES A RIMOUSKI CETTE ANNEE

Le terme annuel des assises criminelles, qui devait s'ouvrir au Palais de Justice de Rimouski, jeudi, le 22 mars, a été ajourné à mars 1957, le nombre de causes inscrites au rôle étant insuffisant pour justifier la tenue du terme. Plusieurs des inculpés ont opté pour un procès expéditif devant le juge.

Le prochain terme de la Cour Supérieure s'ouvrira au Palais de Justice, le 16 avril prochain.

POUR UNE DIETE PLUS NUTRITIVE

Le Dr Charles Glen King, homme de science américain, vient d'affirmer à un congrès que l'homme de bureau et l'adepte de la télévision, avec leurs quelque 2.500 calories, devront avoir une diète beaucoup plus nutritive que celle de leurs ancêtres s'ils veulent obtenir les protéines, vitamines et minéraux indispensables. Notre besoin d'aliments producteurs serait plus grand qu'il n'a jamais été dans toute l'histoire humaine. Si une attention spéciale n'est pas donnée à la diète, en notre siècle de progrès, nous risquons, d'après le Dr King, de dégénérer en dépit de nos connaissances avancées des procédés biologiques.

LES SOLDATS CANADIENS EN ALLEMAGNE ONT LEUR POSTE DE RADIO

Depuis le 21 mars, les 10,000 soldats canadiens et leurs familles en territoire allemand peuvent capter les programmes de Radio-Canada. Le poste de radio de l'armée canadienne de 250 watts, avec une tour de transmission de 330 pieds de hauteur, à Fort Victoria, près de Werl, a été construit par des entrepreneurs allemands sous la surveillance du Corps de génie canadien. Le poste diffusera les principaux programmes musicaux et dramatiques de Radio-Canada et communiquera des bulletins de nouvelles canadiennes.

DIX PERSONNES JETEEES SU LE PAVE

La maison de M. Paul Lavoie, de Mont-Carmel, Kam., a été rasée par les flammes. Mme Lavoie et ses huit enfants eurent tout juste le temps d'évacuer les lieux. Le père était absent. Des voisins, accourus rapidement, parvinrent à sauver quelques effets mobiliers du désastre.

NOUVELLES INFIRMIERES AUXILIAIRES

Sept gardes-malades auxiliaires viennent de graduer à l'Hôpital St-Joseph de Granby, portant l'effectif à 33 diplômées depuis les débuts. Au nombre des diplômées, se trouvaient Mlles Eliane Chénard, de Ste-Anne-des-Monts, et Lorraine Desbiens, de Cap-à-l'Aigle.

17 accidents de la circulation

Deux blessés, lundi

Depuis le 6 mars, dix-sept accidents de circulation, dans les limites de la ville de Rimouski, ont été enregistrés par la police municipale, causant des dommages matériels aux véhicules pour des milliers de dollars. La plupart sont dus, d'une part, à la chaussée glissante, et d'autre part à la négligence, pour l'un des chauffeurs dans les collisions, à faire l'arrêt réglementaire.

L'accident enregistré lundi, aux coins des rues Wilson et-Lasalle, à Nazareth, entre les véhicules de M. Sylvio Thibault et Patrice Brisson a conduit à l'hôpital Mlle Marcelle Vignola, de St-Anaclet, et entraîné des blessures à M. V. Potvin, de Nazareth.



Le Corps Ambulancier St-Jean du Bas St-Laurent

Participant à un trophée Lady Drummond

Miles May Acland, d'Ottawa, et G. Caron, de Montréal, étaient en ville, récemment, pour faire subir les examens à cinq membres de la division infirmière féminine qui concourent avec 50 autres équipes de soins à domicile à travers le Canada en vue du trophée Lady Drummond, bien convoité. Les concurrentes étaient Mmes Thérèse Bouillon, Germaine Blanchet, Margot Portelance, Mlles Monique Jean et Raymonde Labrie. Le résultat ne sera connu que le 4 mai prochain.

Cours de soins à domicile
Quelque 35 dames et demoiselles suivent assidûment, à l'Hôpital St-Joseph, les cours de soins à domicile qui se clôtureront vers la fin d'avril ou au début de mai.

Partie de cartes

La division infirmière féminine No 322 de Rimouski donnera, au Centre des Loisirs St-Germain, le 10 avril prochain, une partie de cartes. Qu'on se le dise et qu'on vienne se récréer. D'agréables surprises attendent le public.

Germain BEAULIEU.



LE CHOIX DES HOMMES AVISÉS AU CANADA



Confection
PROGRESS BRAND

L'HOMME QUI PORTE
CE COMPLET REMARQUABLE
NE PEUT PAS ECHAPPER A L'ATTENTION
PARTOUT OU IL VA.
IL EST IMPOSSIBLE DE DISSIMULER
SA RICHESSE DOUCE-SATIN...
SON LUSTRE RICHE...
SON APPARENCE DE DISTINCTION
ET DE CARACTERE.

ENTREPOSAGE DE FOURRURES

DANS DES VOUTES ENTIEREMENT
A L'ÉPREUVE DU FEU

Air climatisé et muni d'un système d'alarme
accepté par les compagnies d'assurance

Vos **FOURRURES** sont des très **PRÉCIEUSES VALEURS**
POUR UNE PROTECTION COMPLÈTE, comme par
les **ANNÉES PASSÉES**, confiez-les à un **EXPERT EN**
FOURRURES, ou vous serez **SURS** qu'elles seront sous
une surveillance constante, préservées et **ASSURÉES**
contre **FEU, VOL** et toute **DETERIORATION**.

Chez

CHAMPLAIN FACTOR, ENR.

Zénon DeChamplain, prop.

88, ave de la Cathédrale — RIMOUSKI

Appelez 2550 et l'on ira chercher vos fourrures.

2% de la valeur déclarée.

AUX INTERESSES DE L'EXTERIEUR

Vous pouvez nous faire parvenir vos fourrures, soit par
malle, express, ou avion. Une attention spéciale y sera portée.

Albert Michaud, Inc.

56 Evêché

RIMOUSKI

Tél: 4824

UN VÊTEMENT EXCLUSIF PROGRESS BRAND



SPORT ... EN REVUE

(Par Claude PEARSON)

EN TROIS MOTS...

Nous sympathisons vivement avec notre confrère Marc Vaillancourt et les membres de sa famille à la suite de cet incendie qui vient de détruire leur résidence et le magasin Rimouski Sportif. Connaissant bien le courage et l'initiative de Marc, nous sommes assuré qu'il repartira de bon pied afin de continuer à servir de son mieux sa vaste clientèle.

UNE FINALE PLUS SERREE...

Par leur victoire de 7 à 0 aux dépens des Rangers hier soir, les Canadiens se sont qualifiés pour la finale. Cette dernière partie vit Gordie Bell faire face à un club beaucoup plus inspiré et Maurice Richard égaler un record détenu par son instructeur Toe Blake. En effet, Richard a obtenu cinq assistances, record enregistré par Toe Blake le 23 mars 1944 lors d'une partie contre les Maple Leafs de Toronto.

Par ailleurs, les Maple Leafs de Toronto, acculés au pied du mur se sont révélés puissants hier soir pour éviter l'élimination aux mains des Red Wings. Par cette victoire, les Leafs mettaient fin à une série de dix victoires des Red Wings aux dépens du Toronto au cours des éliminatoires des trois dernières saisons. Quoi qu'il en soit, une série Canadiens-Détroit donnerait lieu à un jeu plus serré et mettrait l'un en face de l'autre deux clubs puissants et équilibrés.

SAVIEZ-VOUS...

Saviez-vous que dans l'histoire des Canadiens de Montréal seulement deux joueurs furent choisis recrues de l'année. Ce sont Johnny Quilty et Bernard Geoffrion...

Saviez-vous que la longueur du bâton du joueur de hockey chez les "pros" ne doit pas excéder 53 pouces...

Saviez-vous que les deux buts les plus rapides de l'histoire du hockey furent enregistrés à quatre secondes d'intervalle...

Saviez-vous que Gordie Howe, qui vient de se classer deuxième compteur cette saison s'était classé 48e en 1946-47 avec seulement 9 buts...

Saviez-vous que c'est Larry Doby qui détient le record des retraits au bâton dans l'Américaine... il fut retiré sur trois prises 121 fois en 53...

Saviez-vous que Bob Feller détient le record suivant : il a retiré 8.44 frappeurs en moyenne par partie en 1946...

Saviez-vous que le lanceur Karl Spooner avait retiré 27 frappeurs en deux joutes établissant ainsi un record pour une recrue...

Saviez-vous que les Giants et les Dodgers avaient frappé un nombre identique de circuits en 54 soit 186 chacun...

Saviez-vous que depuis 1948 les White Sox de Chicago ont approché 27 joueurs de troisième but et que ces recherches leur ont coûté plus de \$260,000 dollars...

Saviez-vous que le record de victoires pour un lanceur de l'Américaine était détenu par un nommé Chesbro qui, en 1904, remportait 41 gains...

Saviez-vous que ce même Chesbro avait établi un record en complétant 48 parties en 1904...

Saviez-vous qu'il n'y a que deux joueurs d'origine canadienne dans les ligues majeures de baseball...

LES UTILITÉS PUBLIQUES MÈNENT 1-0

Ils ont raison de la Ménagère Co-Op par 21 à 10 dans la première partie de la finale — Rimouski Sportif et le Gourmet Enr., mènent par une partie dans la série semi-finale — Placide Plante et Pierre Bruneau se distinguent — Brillant travail des officiels Boucher, Fournier et Hébert.

Samedi soir, au gymnase du Centre des Loisirs, la ligue masculine de ballon-panier marquait le début des séries éliminatoires, en vue de l'obtention du magnifique trophée "Au Gourmet" emblème de la suprématie du ballon-panier à Rimouski.

Les hommes de Placide Plante du Gourmet ont eu raison difficilement de la Teinturerie St-Robert par 36 à 34, dans la première partie de la série semi-finale de deux dans trois. La présence de Marc Beaudin sur l'alignement de la Teinturerie St-Robert ne suffit pas à ce club pour vaincre la puissante équipe du Gourmet. Inspirés par la brillante tenue de leur capitaine Placide Plante, qui compta le panier victorieux, les représentants du Gourmet l'ont emporté de justesse.

Au premier quart, les teinturiers prirent une avance de 8 à 3 grâce à 4 points de Yvon Cuellet et menaient de nouveau par 19 à 13 au deuxième quart. Zenian Zeilinski y alla de 7 des 11 points de son équipe. Dans cette première moitié de cette partie, les arbitres décernèrent 23 punitions.

Au troisième engagement, le Gourmet réduisit l'avance des teinturiers 25 à 23. Et au dernier quart, les joueurs des deux équipes jouant le tout pour gagner ont vu Placide Plante lancer le ballon au centre pour réussir le panier victorieux, alors qu'il ne restait qu'à peine 20 secondes de jeu.

A ce moment là, la Teinturerie St-Robert menait 34 à 33. Et après ce panier, Gerry Yep réussit un lancer franc pour finalement mettre fin à cette partie excitante. Les dernières minutes manquèrent toutes sortes d'émotions. Gaston Provencher réussit un panier sur un lancer spectaculaire de la ligue du centre et il en est de même pour Zeilinski de la Teinturerie St-Robert.

Dans cette dernière moitié de la partie, les officiels Laurent Boucher, arbitre de la ligue senior de ballon-panier de Québec et Robert "Bob" Fournier de Rimouski décernèrent 18 punitions. Trois joueurs durent prendre le chemin de la douche. Gaston Yockell et Marc Beaudin des teinturiers et J.-Pierre Martin du Gourmet, tous trois pour avoir commis chacun cinq fautes personnelles. Il faut signaler le brillant travail de ces deux arbitres, qui ont su prendre

le contrôle parfait de la partie.

Les étoiles de cette partie furent : Placide Plante du Gourmet en plus d'avoir compté le panier victorieux il enregistra 7 autres points, la deuxième étoile va à Z. Zeilinski de la Teinturerie St-Robert qui compta 11 points et finalement la troisième étoile va à Gaston Provencher qui joua une grosse partie. Ce fut vraiment une belle victoire d'équipe.

RIMOUSKI SPORTIF 50 AMIOT ENR. 40

Dimanche après-midi, dans une autre série semi-finale, les représentants de Rimouski Sportif ont causé toute une surprise en battant les champions de la ligue Amiot par 50 à 40 pour ainsi prendre les devants dans cette série.

Dès la mise au jeu, les joueurs de Rimouski Sportif débütèrent en lions, ils prirent une avance de 18 à 6 dans le premier engagement grâce à 8 points de Gaston Heppell. Cette avance leur fut très profitable, puisque le pointage monta égal à partir du deuxième engagement jusqu'à la fin. Pierre Bruneau fut sans crédit la grande vedette de cette partie, en jouant l'une de ses meilleures parties de la saison, il y alla de 18 points. Il réussit presque tous ses paniers sur des lancers du centre puisqu'il joua à la défensive. Le joueur d'avant Gaston Heppell se signala en comptant 15 points tandis que J.-Marc Desrosiers y réussit 9 points.

Dans le camp de l'équipe Amiot, la recrue Pierre Pineau s'est de nouveau signalé en comptant 16 points, Gilles Huppé en réussit 13, tandis que Robert Lanier y alla de 5 points.

Dans cette partie, les arbitres Hébert et Fournier décernèrent 21 punitions. Les étoiles de cette partie : Pierre Bruneau et Jean-Marc Desrosiers pour le Rimouski Sportif et Pierre Pineau de l'équipe Amiot Enr.

C'est au cours de cette même journée que la ligue féminine entreprenait la série finale.

Les Utilités Publiques, champion de la ligue, n'ont eu aucune difficulté à vaincre la Ménagère Co-Op par 21 à 10. En l'absence de Murielle Bellavance, leur assemblée, Ginette Bruneau dirigeait l'équipe de la Ménagère.

France LeRossignol et Monique (Suite en page 9)

La saison de la pêche à la truite s'ouvrira le 18 avril

D'après l'édition 1956 du Résumé des Lois de la Pêche que les autorités du département de la Chasse et de la Pêche viennent de mettre en circulation, la saison de la pêche à la truite mouchetée, à la truite de mer, à la truite brune, grise ou rouge de lac, à la truite arc-en-ciel (dans le lac Memphremagog seulement), à la ouananiche, de même que la saison de la pêche au saumon Atlantique du lac ou Sebago s'ouvrira comme précédemment le troisième mercredi d'avril, soit le 18 pour se terminer le 30 septembre. Toutefois comme par le passé, dans les eaux des rivières à saumon, la pêche à la truite mouchetée ou à la truite de mer ne commencera que le 5 mai. La saison de pêche régulière à la truite arc-en-ciel, en dehors du lac Memphremagog, demeure inchangée, du 16 mai au 30 septembre. La limite minimum de 7" de capture de ces deux espèces disparaît. Les pêcheurs pourront donc garder les poissons capturés dont la longueur sera de moins de 7 pouces.

Le règlement interdisant de pêcher avec vairons (menés) dans les eaux fréquentées par la truite mouchetée, la truite grise ou Touladie, la truite arc-en-ciel ou la truite rouge du Québec, sauf lorsque les vairons proviennent de ces mêmes eaux, continue d'être en vigueur cette année. Cependant, l'interdiction de pêcher avec vairons, de les transporter ou de les avoir en sa possession, comporte des modifications : la loi permet cette année le transport des menés sur une bande de 500 pieds immédiatement au nord de la rivière Ottawa, du lac Témiscamingue à Shennoro ainsi que

le long de la route No 8, de Shennoro jusqu'à son intersection avec la route 29 de Grenville, de la route 29 de Grenville à Repentigny, de la route No 2 de Repentigny à Québec et de la route No 15 de Québec à St-Joachim.

Cette année, tous les lacs au nord de la rivière Ottawa et du fleuve St-Laurent ne seront soumis à aucune restriction pour la pêche à l'achigan noir. La saison de la pêche à l'esturgeon, qui s'étendait en 1955 du 1er juin au 30 avril, sera désormais ouverte du 15 juin au 14 mai. Comme toujours la pêche à l'esturgeon est permise à l'année dans la région de l'Abitibi.

les pantalons

présente
prêts à porter
Tip Top Tailors
offrant tous les détails nouveauté
des modèles les plus coûteux et
exécutés dans des tissus de qualité.



Venez les voir et les essayer dès aujourd'hui

ROBERT SÉNÉCHAL
32, Ave Cathédrale
Tél.: 3141
RIMOUSKI

Tip Top tailors

Pee Bee Curling Club

Au Pee Bee Curling Club, vendredi dernier, l'équipe de Mme Esthel D'Anjou a remporté le trophée WOODHOUSE. L'équipe victorieuse était formée comme suit: Mme R. Bissonnette, première, Mlle Yolande Desrosiers, deuxième, Mme Raymond Bertin, troisième et Mme Esthel D'Anjou, skip.

Dalfen's à Baie-Comeau

Nous apprenons qu'une succursale de Dalfen's serait ouverte, dans quelques mois, à Baie-Comeau, dans l'édifice Drapeau.

RIMOUSKI SPORTIF, ENR.

Marc Vaillancourt, prop.

ARTICLES DE SPORT, EN GROS ET DÉTAIL

336, rue St-Germain — RIMOUSKI — Tél.: 3104

GRANDE RÉDUCTION

ALLANT JUSQU'À

33 et un tiers %

SUR TOUS
LES ARTICLES
DE SPORTS
D'HIVER

LE PLUS GRAND CHOIX D'ARTICLES DE SPORTS DE LA RÉGION

PATINS

C.C.M.
SAMSON
DAOUST
BAUER

Ordinaires ou de fantaisie
POUR DAMES, MESSIEURS ET ENFANTS

ATTENTION SPECIALE
AUX COMMANDES POSTALES.



Soirée missionnaire, samedi le 24 mars

Une trentaine de personnes se réunissaient chez Mme Gérard Gagnon, de la rue St-Laurent, à St-Robert, afin d'assister à une petite soirée missionnaire pour le Rév. Père Gabriel M. Groleau,

o.p., missionnaire au Japon. De magnifiques prix furent distribués aux heureux gagnants qui s'amuserent ferme toute la soirée. Mme Gagnon profite de cette occasion pour remercier les généreux donateurs qui comprenaient plusieurs marchands de Rimouski et des alentours, ainsi que toutes les personnes qui ont contribué au succès de cette soirée.

CLOTURE DES COURS D'ART CULINAIRE AU CERCLE D'ECONOMIE DOMESTIQUE DE ST-GERMAIN — Les quelque 125 dames et demoiselles qui ont suivi la série de 14 cours d'art culinaire, au Centre des Loisirs St-Germain, donnés sous les auspices du Cercle d'Economie Domestique de St-Germain, ont participé, mardi, tant en matinée qu'en soirée, au dernier cours, consacré à la préparation du menu pour le dîner de Pâques. La table dressée avec les mets préparés ce jour-là offrait un coup d'oeil presque féerique. De quoi exciter l'appétit du plus récalcitrant. Les maîtresses de maison sont retournées au foyer avec un substantiel bagage de connaissances culinaires. Les titulaires, Mlles Létourneau et Talbot, techniciennes du Ministère de l'Instruction Publique, n'ont pas dissimulé leur satisfaction de l'assiduité de leurs "élèves" et de l'intérêt qu'elles ont manifesté à tous les cours, qui se prolongeront durant les

trois années à venir au Cercle d'Economie Domestique. M. le chanoine Gérard Couturier, curé de la cathédrale, honora de sa visite les dames inscrites à ces cours, lors de la manifestation tout intime qui clôtura, mardi soir, les cours d'art culinaire. Des souvenirs furent présentés à Mlles Létourneau et Talbot. Sur la photographie ci-dessus, on aperçoit au premier rang, outre M. le chanoine Couturier, quelques directrices de l'exécutif du Cercle d'Economie Domestique, soit Mmes Charles Demers, Lionel Dion et Lucien Ross. La présidente, Mme Paul Hubert, était absente à ce moment-là. Tous les appareils électriques, qui ont été utilisés par les techniciennes, durant le cours qui débuta le 7 février, pour se prolonger à raison de deux leçons, les lundi et mardi, étaient une gracieuseté de la maison Wilfrid Ouellet.

Les Utilités Publiques...

(Suite de la page 8)
Bellavance se signalèrent en comptant respectivement 7 et 6 points chacune. Pour la Ménagère, Renelle Lebel fut la meilleure.
Par cette victoire, les Utilités Publiques prennent ainsi les devants dans cette série final de trois dans cinq.

LIGUE DE BALLON-PANIER

	P.J.	Pan.	L.F.	Tot.
Robert Lanier	18	108	17	233
Leclerc Fernand	20	90	12	192
Zelinski Zenian	13	82	10	174
Ouellet	18	75	10	160
Desrosiers J.-Marc	20	64	29	159
Bérubé Richard	13	66	7	139
Gagnon Roger	20	65	3	131
Hupé Gilles	20	53	5	111
Raymond Jacques	20	47	8	102
Heppell Gaston	18	50	2	102
Pineau Pierre	12	43	5	91
Yep Gerry	15	41	5	87
Pineau Jacques	18	38	4	80
Leblond Pierre	18	37	4	78
Pierre Bruneau	15	32	13	77
St-Pierre P.-Paul	17	37	0	74
Martin Jean-Pierre	20	25	10	70
Jugan Yves	12	29	9	67
Geoffroy Gilles	9	26	5	57
Michaud Jacques	14	27	3	57
Belzile Gilles	13	24	7	55
Blanchette Gaétan	18	20	3	43
Provencher Gaston	18	14	14	42
Morissette Sylvio	19	18	2	40
Babin Jean-Yves	8	17	3	37
Bouillon André	10	17	2	36
Michaud Fernand	14	13	0	26
Rioux Roger	5	10	1	21
Yockell Gaston	13	9	2	20
Beaudin Marc	5	8	1	17
Sauvé Gene	16	4	7	16
Martin Gaston	9	7	0	14
Plante Placide	9	6	2	14
Vaillancourt Yves	12	6	0	12
Guay Jean	13	4	2	10
Morin Gilles	2	5	0	10
Morin Jean-Marie	5	3	0	6
Beaulieu Elphège	3	2	0	4
Thibault Louis	8	2	0	4
Rioux Gaston	8	0	0	0
Fournier Antonio	3	0	0	0

POSITION FINALE

	P.J.	G.	P.	T.
Amiot Enr.	20	14	6	28
Teinturerie St-Robert	20	12	8	24
Rimouski Sportif	20	8	12	16
Au Gourmet Enr.	11	5	6	10

Curling à Price

Deux trophées ont été disputés par les Dames en janvier et février...

TROPHEE BURGESS
L'équipe de Mme Léopold Gasse remporta la victoire sur les six autres équipes:

Elle était composée de Mlles Monique Carroll, lead, Madeleine Gagnon, 2e, Germaine Lagacé, 3e, Mme Léopold Gasse, Skip.

TROPHEE FORTIN
C'est l'équipe de Mlle Thérèse Lagacé qui gagna sur cinq équipes participantes:

Elle était composée de Mlle Monique Carroll, lead, Mme Lionel Pinel, 2e, Mme Hector Roy, 3e, Mlle Thérèse Lagacé, Skip.
Félicitations aux participantes.



COMMISSION DES TRANSPORTS AERIENS AVIS D'AUDIENCE

de la
REQUETE DES NEWFOUNDLANDS SKYWAYS LTD. POUR UN PERMIS EN VUE D'EXPLOITER UN SERVICE AERIEN COMMERCIAL DE LA CLASSE 5 (A CONTRAT POUR LE TRANSPORT DES EMPLOYES SUPERIEURS, DIRECTEURS, EXPERTS CONSEILS, AUTRES EMPLOYES ET/OU DE MATERIEL POUR LA LABRADOR MINING AND EXPLORATION COMPANY LIMITED, LA HOLLINGER NORTH SHORE EXPLORATION COMPANY LIMITED (N.P.L.) ET LA HOLLANAH MINES LIMITED (N.P.L.), QUS SE RENDENT AUX DIVERS CENTRES D'EXPLOITATION DE CELLES-CI DANS LES PROVINCES DE QUEBEC ET DE TERRE-NEUVE OU QUI EN REVIENNENT, D'UNE BASE A SQUAW LAKE (QUEBEC).
La Commission des transports aériens a fixé au mardi, le 17 avril, 1956 à 10 heures de l'avant-midi, la tenue d'une audience publique concernant la demande ci-haut mentionnée, au Palais de Justice, Québec, (P.Q.).
A l'audience la Commission entendra la preuve de la requérante ou celle qui sera présentée en son nom, ainsi que le témoignage des personnes qui auront soumis des représentations par écrit à la suite de l'avis qui a été publié au sujet de cette requête et de toute autre personne que la Commission pourra autoriser d'intervenir.
Si la requérante ou toute autre personne se propose de présenter devant la Commission certains documents à l'appui de leurs témoignages qui seraient de nature à prendre les parties au dépourvu ou à provoquer un ajournement, un avis de cette intention avec copie des documents en question devrait en autant qu'il est possible de le faire, être donné à la Commission, à la requérante et aux parties qui se sont objectées, au moins dix jours avant la date de l'audience.
OTTAWA, le 20 mars, 1956.

COMMISSION DES TRANSPORTS AERIENS
John R. Belcher, Secrétaire.



COMMISSION DES TRANSPORTS AERIENS AVIS D'AUDIENCE

de la
REQUETE DES TRANSGASPIEN AERIEN LTEE POUR L'ABOLITION DE LA PROTECTION OCTROYEE A LA BECAIR INC. ENTRE LES POINTS GASPE ET PORT MENIER, (P.Q.) EN VERTU D L'ORDONNANCE No 884 EN DATE DU 15 NOVEMBRE 1951, AFIN DE POUVOIR EFFECTUER DES ENVOLEES ENTRE CES POINTS AVEC DES AERONEFS DONT LA CHARGE DISPONIBLE EST SUPERIEURE A 2,000 LIVRES.
La Commission des transports aériens a fixé au mercredi, le 11 avril, 1956, à 10 heures de l'avant-midi, la tenue d'une audience publique concernant la demande ci-haut mentionnée, à l'Auditorium du Sanatorium de Gaspé, Gaspé, (P.Q.).
A l'audience la Commission entendra la preuve de la requérante ou celle qui sera présentée en son nom, ainsi que le témoignage des personnes qui auront soumis des représentations par écrit à la suite de l'avis qui a été publié au sujet de cette requête et de toute autre personne que la Commission pourra autoriser d'intervenir.
Si la requérante ou toute autre personne se propose de présenter devant la Commission certains documents à l'appui de leurs témoignages qui seraient de nature à prendre les parties au dépourvu ou à provoquer un ajournement, un avis de cette intention avec copie des documents en question devrait en autant qu'il est possible de le faire, être donné à la Commission, à la requérante et aux parties qui se sont objectées, au moins dix jours avant la date de l'audience.
OTTAWA, le 21 mars, 1956.

COMMISSION DES TRANSPORTS AERIENS
John R. Belcher, Secrétaire.

ST-OCTAVE-DE-METIS

Va-et-vient. — M. Benoît Thibault, est de retour d'un voyage à Baie-Comeau, il a fait le trajet par la voie des airs.

M. Roland Bernier est allé à Rimouski, au commencement de la semaine.

Mme Joseph-T. Roy est partie pour Montréal, en visite chez sa soeur Mme J. Gagné.

M. Raymond Thibault, qui a visité ses parents M. et Mme Octave Thibault, est retourné à Sayabec, en fin de semaine.

MM. J.-B. Fortin, Elisée Du-



COMMISSION DES TRANSPORTS AERIENS AVIS D'AUDIENCE

de la
REQUETE DES TRANSGASPIEN AERIEN LTEE POUR UN PERMIS EN VUE D'EXPLOITER UN SERVICE AERIEN COMMERCIAL DE LA CLASSE 3, IRREGULIER, ET A DES POINTS DETERMINES, POUR LE TRANSPORT DE PERSONNES, COURRIER ET/OU MARCHANDISES D'UNE BASE A GASPE, (P.Q.), DESSERVANT LES POINTS SUIVANTS DE LA FACON EXPLIQUEE CI-DESSOUS:—
(1) MURDOCHVILLE, STE-ANNE-DESMONTS, MATANE, MONT-JOLI ET RIMOUSKI. LA REQUERANTE N'A PAS L'INTENTION DE FAIRE DU TRANSPORT ENTRE MATANE, MONT-JOLI ET RIMOUSKI (P.Q.);
(2) (a) PORT-MENIER, NATASHQUAN, HAVRE ST-PIERRE, MINGAN ET RIVIERE-AU-TONNERRE (P.Q.); (b) PORT-MENIER, SEPT-ILES ET STE-ANNE-DESMONTS;
(3) LES ILES-DE-LA-MADELEINE.
La Commission des transports aériens a fixé au mercredi, le 11 avril, 1956, à 10 heures de l'avant-midi, la tenue d'une audience publique concernant la demande ci-haut mentionnée, à l'Auditorium du Sanatorium de Gaspé, Gaspé, (P.Q.).
A l'audience la Commission entendra la preuve de la requérante ou celle qui sera présentée en son nom, ainsi que le témoignage des personnes qui auront soumis des représentations par écrit à la suite de l'avis qui a été publié au sujet de cette requête et de toute autre personne que la Commission pourra autoriser d'intervenir.
Si la requérante ou toute autre personne se propose de présenter devant la Commission certains documents à l'appui de leurs témoignages qui seraient de nature à prendre les parties au dépourvu ou à provoquer un ajournement, un avis de cette intention avec copie des documents en question devrait en autant qu'il est possible de le faire, être donné à la Commission, à la requérante et aux parties qui se sont objectées, au moins dix jours avant la date de l'audience.
OTTAWA, le 22 mars, 1956.

COMMISSION DES TRANSPORTS AERIENS
John R. Belcher, Secrétaire.

COMMISSION DES TRANSPORTS AERIENS

John R. Belcher, Secrétaire.

four, Elphège Richard, Alfred Pelletier et Benoît Thibault sont allés à Rimouski par affaires au commencement de la semaine.
Mme Lorenzo Caron et Mlle Imelda Lebel, sont allées à Lac-au-Saumon, où elles ont visité leur tante Mme Philius Boucher pensionnaire à la maison Marie-Reine-du-Clergé.
Mme Hervé Michaud de Padoue, de passage à St-Octave dimanche dernier.

AU CINÉMA DES LOISIRS St-Germain
SUR NOTRE ÉCRAN GÉANT
UNE SEULE REPRESENTATION — A 8 heures

REPRESENTATION, SEMAINE SAINTE
MERCREDI, 28 MARS, à 8 h.
JEUDI après-midi, 29 MARS, à 1 h. 30
SAMEDI après-midi, 31 MARS, à 1 h. 30
LE SOIR à 7 h.

LES MAINS VIDES

Grand film religieux très émouvant avec Fernand GOMEZ et Maria ROZA
AUSI

SANS TON AMOUR

Mélodrame avec Jeff CHANDLER et Loretta YOUNG.
La série ZORO et ses LEGIONNAIRES

JEUDI — VENDREDI — SAMEDI
Les 5, 6 et 7 AVRIL

Cadets de Westpoint

Film musical avec Doris DAY et James CAGNEY
AUSI
La Vallée des Géants
Film d'action en couleur avec Kirk DOUGLAS et Patrice WYMORE
La série ZORO et ses LEGIONNAIRES

TOUS LES MERCREDIS APRES-MIDI
A UNE HEURE
REPRESENTATION SPECIALE pour les étudiants de 16 ans et plus.

LE CENTRE DES LOISIRS EST MEMBRE D'AUTO-CONCOURS.

\$25.00 et plus à GAGNER

Chaque semaine. La seule condition IDENTIFIER le personnage mystérieux et être présent le jeudi soir au cinéma. La première identification se fera le 5 avril à 9 h. 30 p.m.

Le personnage à identifier est en montre dans le hall d'entré du Centre des Loisirs.
PROCUREZ-VOUS GRATUITEMENT

des formules d'identification soit au RESTAURANT, à la SALLE DE QUILLE ou AU BUREAU DU CENTRE DES LOISIRS.

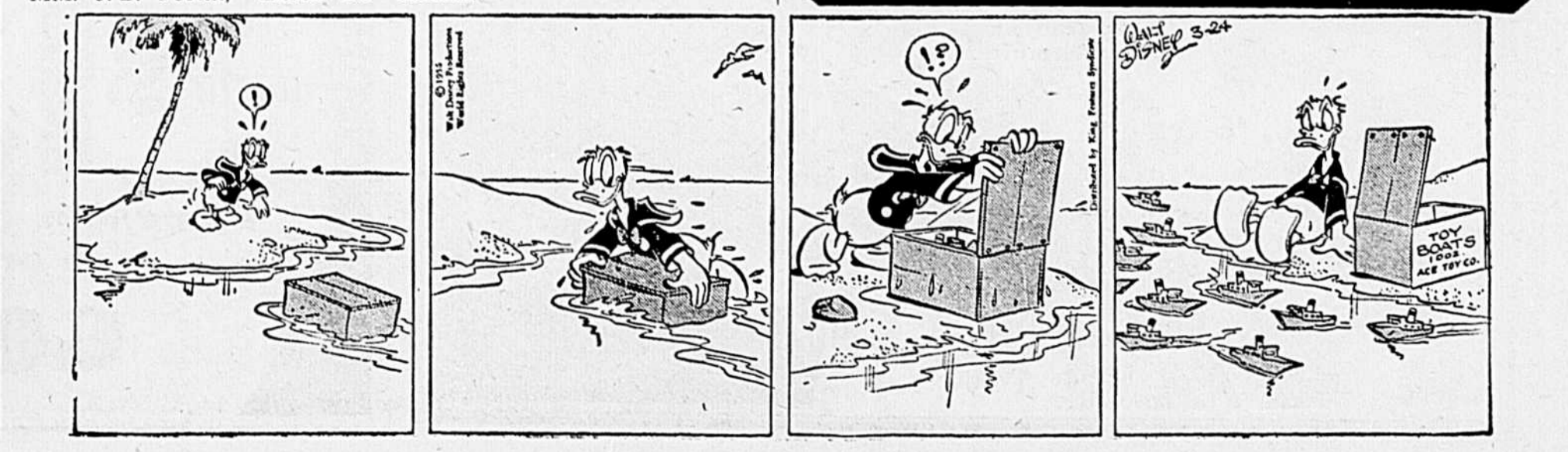

Le 18e anniversaire sacerdotal de M. le chanoine Gérard Couturier

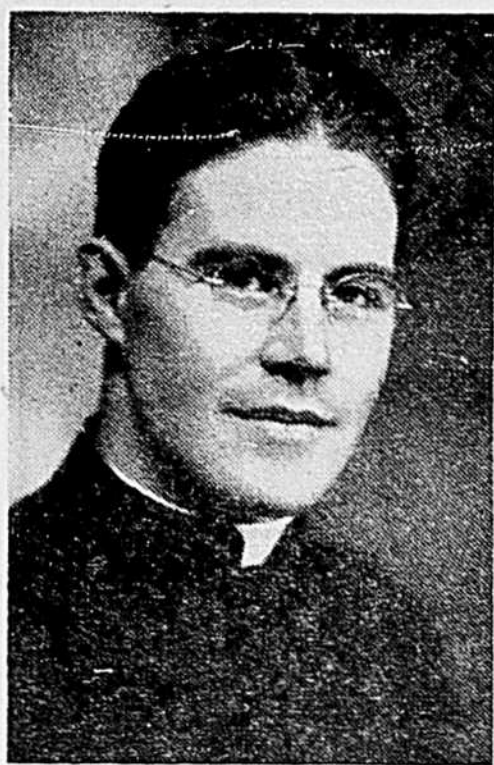

re, directrice, M. M. de St-Louis, les titulaires des classes et un groupe de religieuses de la maison-mère des SS. du St-Rosaire. Le programme comportait chant d'ouverture exprimant les hommages et les vœux de tous au héros de cette réception, un dialogue faisant ressortir l'affection des enfants pour leur curé, cadeaux des enfants, chant. M. le chanoine Couturier, après avoir tracé le portrait du curé de la paroisse, chez-nous, ajoutait: "Je ne serais pas prêtre si dans ma paroisse il n'y avait pas de prêtre. Il en sera de même pour vous, qui êtes appelés à la prêtrise, en s'adressant aux garçons."

Jeu après-midi, les 300 élèves de l'Externat dirigé par les SS. du St-Rosaire, dans une séance spéciale, présentaient leurs hommages à M. le chanoine Couturier.

Le 18e anniversaire de vie sacerdotale de M. le chanoine Gérard Couturier, curé de la cathédrale, a été souligné par la gent étudiante de la ville de Rimouski.

Mercredi après-midi, les 125 élèves de l'Ecole St-Eugène se réunissaient dans une de leurs classes pour présenter leurs vœux à M. le curé Couturier, qui avait à ses côtés, M. Aurèle Laplante, directeur des Etudes de la Commission Scolaire de la ville de Rimouski, la R. M. M. de la Résurrection, supérieure de la Maison-Mère, M. M. de St-Val-

Au premier rang, près de M. le curé de la cathédrale, on remarquait la R. M. Marie de Ste-Rose, supérieure générale, M. Aurèle Laplante, M. M. de la Résurrection, supérieure locale, M. Ste-Elisabeth de la Trinité, directrice de l'Externat, quelques membres du Conseil Général de la communauté, Mme Hormidas Trépanier, les titulaires des classes. Une pièce, "Le jeu de la lumière dans les ténèbres", du Père Blondin Dubé, s.j., fut rendue avec à-propos. Mlle Monique Hébert se fit l'interprète de ses compagnes pour exprimer vœux et hommages au

distingué jubilaire. Chant de circonstance, pièces musicales, chant mimé, furent suivis de la présentation par Normand Hébert et André Laplante d'une ceinture omacramé, offrande des élèves au jubilaire, qui porta la parole.

Vendredi après-midi, l'Institut Notre-Dame offrait ses hommages à M. le chanoine Couturier. La classe du pré-scolaire, celle du pré-classique et les autres classes interprétèrent à tour de rôle un compliment, une saynète Secret du Pape, un sketch Guides et Chefs. Une bourse accompagnée d'un bouquet spirituel fut présentée à M. le chanoine Couturier. La directrice, Mlle Z. Audet, et les titulaires des classes étaient présentes.

L'Institut Mgr Courchesne fête son aumônier

L'Institut Mgr Courchesne a souligné, dimanche soir, à la salle de réception, la fête patronale de son aumônier, M. l'abbé J. Marie Roussel.

Avant pris place, au premier rang, outre M. l'abbé Roussel, la R. Mère St-Landry, conseillère générale de la maison-mère des SS. de la Charité de Québec, la R. M. Ste-Noëlla, supérieure de l'Institut Mgr Courchesne, MM. les abbés Cléophas Morin, de l'Institut Familial, J. Langlois, J. Michaud, prêtres retirés à l'Institut, et quelques invités.

Les vœux et hommages de la maison furent présentés à M. l'abbé Roussel par un jeune pension-

naire Réjean Roy. Le programme récréatif comportait la Symphonie de Mozart, au piano, une saynète d'inspiration biblique, Deux Mères (Mère de Jésus et Mère de Judas), une chorégraphie "O Marguerite". Les deux chorales étudiantes de la maison, celles des garçons et des filles, exécutèrent quelques chants.

Greffe de la paix

(Semaine du 19 au 24 mars)

Pour avoir fabriqué et échangé deux faux chèques de \$10.00 chacun, à Rimouski, les 12 et 13 mars 1956, un jeune homme de St-Eugène a passé quatre jours en prison et a payé \$25.00 d'amende.

Un hôtelier de la ville a été condamné à \$50.00 d'amende et aux frais pour une offense à la Loi des liqueurs de Québec.

Un agent de la Ville a été condamné à payer \$5.00 d'amende et les frais, et aussi à rembourser le montant de la taxe de vente qu'il avait négligé de remettre au ministère du revenu provincial pour les mois de mars à octobre 1955.

Un voyageur de Sherbrooke, arrêté à Mont-Joli pour ivresse, a payé \$5.00 d'amende et les frais, après s'être avoué coupable. La plainte était portée par les constables du C.N.R.

Un individu de Rimouski a plaidé coupable d'avoir molesté d'autres personnes alors qu'il était en état d'ivresse, et a été condamné à \$10.00 d'amende et aux frais. Sans argent, il devra séjourner huit jours en prison.

Un taxi de la ville a admis avoir conduit son véhicule automobile alors que ses facultés étaient affaiblies par l'alcool, et il a payé \$50.00 d'amende et les frais. Il lui a été interdit de conduire avant trois mois.

Mère d'Youville honorée dans nos écoles

En collaboration avec les autorités scolaires de la province, le Comité des Fondateurs de l'Eglise Canadienne avait fixé, à vendredi, le 23 mars, la journée annuelle à la mémoire de ceux qui ont fondé l'Eglise canadienne, particulièrement Mère d'Youville. Partout, dans nos écoles, les oeuvres et la vie de la Vénérable M. d'Youville furent l'objet de sketches, saynètes, concours de rédaction, questionnaires.

Cependant, c'est à l'Institut Mgr Courchesne, dirigé par les Soeurs de la Charité, en notre ville, qu'un hommage tout particulier fut rendu par les élèves du Couvent St-Joseph à la fondatrice des Soeurs de la Charité.

Un spectacle de haute qualité fut présenté en la salle de réception de l'Institut Mgr Courchesne. On y remarquait, au premier rang, la T. R. M. St-Landry, conseillère générale de la maison-mère de Québec, la Rév. M. Ste-Noëlla, supérieure locale, des religieuses de l'Hôpital St-Joseph et le personnel de l'Institut Mgr Courchesne.

Le Rhapsodie de Liszt, No 2, au piano, fut suivie d'un chant "A notre vénérée Mère d'Youville" par les élèves des 8e et 9e années. Les étudiantes au Cours Commercial présentèrent un sketch intitulé LA FEMME FORTE DE DEMAIN, Marguerite de la Jemmerais. Les interprètes s'en tirèrent avec honneur soit Mlles Dolorès Bernard, Claire Tremblay, Nicoles Gaumont, Colette Thériault, Pauline Ross, Yvonne Gagné, Louise Drewwitt, Pierrette Morissette, Lorraine Blanchet (pour l'épilogue). Une déclamation par Mlle Noëlla Boutet, un chant "O Marguerite"

par Mlle Nicole Sénéchal étaient au programme tout comme un forum sur la vie et les oeuvres de la vénérable Marguerite d'Youville, mettant aux prises deux équipes, celle de Mlles Rolande Bérubé, Antoinette Bélanger et Nicole D'Anjou et celle formée de Mlles Jeannine Beaulieu, Renée Dumont et Ghislaine Tremblay. Mlle Denise Deschênes agissait comme animatrice et Mlle Lise Lavoie, comme secrétaire. Des applaudissements saluèrent une déclamation mimée "Mère d'Youville au Seuil du Paradis" de Mme Ella Charland-Ostigny, avec Mlle Suzanne Lavoie, comme narratrice. Mère d'Youville était personnifiée par Mlle Claudette Lavoie. Les autres personnages: Mlles Lise Fillion, Chantal Poirier, Nicole Tremblay, Jeannine Lepage, Laura Watts, Julie Moreau, Diane Dubé, Pierrette Tremblay et Francine Blanchet. Les mêmes interprètes firent partie du tableau vivant Mère d'Youville devant le Père Eternel (Huguette Rioux). La chorale revint au programme pour le "Souvenez-vous, ô Père Eternel" de Mme Charland-Ostigny qui se terminait par cette strophe: Père Eternel, Dieu de Puissance, Que Mère d'Youville aime tant! Que votre Amour la récompense! Qu'il nimbe son front triomphant! Quelques pièces de piano furent exécutées par Mlles Lise Fillion, Suzanne Lavoie, Paulette Rioux, Nicole Bélanger.

La Rév. Mère Conseillère générale félicita les étudiantes et les invita à imiter les vertus de la vénérable Mère d'Youville tout en lui recommandant leur vocation.

La journée se clôtura à la cathédrale de Rimouski où une messe dialoguée, célébrée par M. le chanoine Gérard Couturier, rallia quelque 1200 garçons et filles des écoles sous la juridiction de la Commission Scolaire, y compris les pensionnaires de l'Institut Mgr Courchesne. La Petite Maîtrise fit le chant. M. le chanoine Couturier invita les jeunes à admirer l'héroïsme des Fondateurs de l'Eglise Canadienne, à les prier et à continuer, par leur générosité, l'oeuvre commencée par tant de sacrifices.

20e anniversaire sacerdotal de M. le curé Patrice Gallant

M. l'abbé Patrice Gallant, curé de St-Robert-Bellarmin, a été l'objet, en fin de semaine, de quelques manifestations paroissiales, organisées pour souligner son 20e anniversaire d'élevation à la prêtrise.

Samedi soir, les élèves du couvent de St-Robert-Bellarmin donnaient une séance dramatique et musicale pour fêter M. le curé Gallant. Plusieurs personnalités religieuses et civiles avaient pris place, au premier rang.

Une pièce dramatique "Le miracle des 3 épines", rendue avec justesse et naturel par des étudiantes de la maison, constituait le clou de cette soirée. Les applaudissements frénétiques de la nombreuse assistance constituaient un vibrant témoignage d'appréciation.

Une bourse fut offerte à M. le curé Gallant qui la remit aux autorités du couvent pour le fonds d'achat d'une statue de la Vierge à être érigée dans la cour de cette maison d'enseignement, au début de l'été. Un bouquet spirituel accompagnait cette bourse.

Dimanche après-midi, M. le curé Gallant était l'invité d'honneur au récital donné par l'Essor Artistique en la salle de réception du couvent de St-Robert-Bellarmin. Le miracle de Fatima, tableau vivant, des pièces de chant, piano, déclamations furent chaleureusement ovationnés par l'assistance. Les vœux de l'Essor Artistique, présentés par la directrice Mme Stella Pigeon, furent suivis de la présentation d'une gerbe d'oeillets rouges à M. le curé Gallant qui fit une brève allocution.

En soirée, les abstinents de St-Robert présentaient hommages et vœux à leur pasteur au cours d'une soirée en la salle paroissiale. La partie musicale était assumée par la Fanfare de Rimouski.

Même le collège local et les diverses associations paroissiales ont souligné, à leur manière, depuis une semaine, ce 20e anniversaire de prêtrise de leur curé, au cours de réceptions brèves mais où la reconnaissance s'exprima éloquentement.

Rimouski port d'hiver?

Un ingénieur du Conseil des recherches sur la Défense vient de révéler que la navigation fluviale est possible durant les mois d'hiver dans le golfe St-Laurent et peut-être même jusqu'à Rimouski. M. Trever A. Harwood a précisé que la possibilité d'ouvrir le fleuve à la navigation hivernale jusqu'à Rimouski dépend en grande partie de l'établissement d'un service de reconnaissance aérienne et de l'usage de brise-glace. Un tel service coûterait \$200.000 par année en utilisant à bon escient les services dont dispose déjà le ministère fédéral des Transports.

A notre nombreuse clientèle

Joyeuses Pâques

MAGASINS
ALBERT MICHAUD, INC.

RAYON DE LA LINGERIE
RAYON DE LA FERRONNERIE

56 Blvd de l'Evêché — RIMOUSKI

RAYON DE L'EPICERIE

38 Ave Lavoie — RIMOUSKI

VULCANISATION MODERNE

E N R.

24 rue St-Paul Rimouski Tél: 3843

PNEUS GOODYEAR TIRES

RECHERCHEZ L'ENSEIGNE DE LA QUALITÉ

Pneus de qualité Goodyear

à partir de **\$13.95** plus votre pneu rechapable (dimensions 6.00 x 16)

Pose gratuite. Aucun supplément.

Demandez-nous de vous montrer le pneu Marathon

GOODYEAR



EXÉCUTIF DES LACORDAIRE ET JEANNE D'ARC DE ST-GERMAIN DE RIMOUSKI — La plupart des membres de l'exécutif et présidents de secteurs ou zones, des Cercles d'abstinents de St-Germain de Rimouski se sont réunis, ces jours derniers, pour une assemblée générale. Plusieurs questions sérieuses furent étudiées et avant de se séparer les officiers et présidents de secteurs des Lacordaire et Jeanne d'Arc de la paroisse de la cathédrale formulèrent un vœu, à l'occasion de la fête pascale qui approche, soit : Pour toute la population, de JOYEUSES PAQUES dans la tempérance ! La campagne d'abonnements au journal canadien REACTION s'amorcerait dans Rimouski et les alentours, au début d'avril prochain. Sur la photographie ci-dessus, on aperçoit, sur la première rangée, de gauche à droite : Mlles Florence Lebel, Margot Rousseau, Mme Edgar Michaud et Mlle Clothilde Huppé, respectivement trésorière, secrétaire, vice-présidente et présidente du Cercle des Jeanne d'Arc de la cathédrale ; M. l'abbé Robert Saindon, aumônier, M. le Dr Napoléon Langis, MM. Emile Thibault, Claude Cayouette et Gratien Coulombe, président, vice-président, secrétaire et trésorier du Cercle Lacordaire St-Germain. Deuxième rangée : M. André-Albert Ross (secteur 7), Mlle Cécile Côté, M. Gérard Saucier (zone sud), Mme Philippe Godbout, M. Hector Caron (zone est), Mlle Madeleine Doucet, M. Jacques Raymond (secteur 8), Mme Omer Bouillon, M. David Rioux (zone ouest), Mme Roland Beaulieu, M. Donat Bérubé (secteur 9), Mme J. Malenfant, M. Oscar Aubut (secteur 12), Mlle Louise Bujold, M. Lionel St-Laurent (secteur 5). Dernière rangée : MM. Omer Bouillon, Paul Lepage (3e rang), W. Marquis, Robert Boudreau, Albert Roy, Gérard Landry, présidents des secteurs 10, 1, 6, 3, 11, 4 et M. L. Marie Pelletier, publiciste. N'apparaissent sur cette photographie M. Gérard Raymond, Mlle Georgette Dumais, Mmes Edouard Rouleau, Enoch Lepage, 3e rang, et François Dumais, 2e rang de Rimouski.



ICI, ON CHANTE — La population rimouskoise s'intéresse vivement à tous les cours post-scolaires qui se donnent depuis l'automne ; quelques-uns, anglais, solfège, sous l'égide du Ministère du Bien-Etre Social et de l'Aide à la Jeunesse, les autres sous les auspices des Cercles d'Economie Domestique, couture, chapellerie, art culinaire, pour ne nommer que ceux-ci. Notre photographie s'est rendu, jeudi soir, au collège des Frères du Sacré-Coeur, rue de l'Evêché, où une salle a été mise, depuis octobre, à l'usage de Mme Catherine Desbiens, Licenciée en Musique, et de ses 52 élèves, aux cours de 1ère et 2e années en solfège et théorie. Il a pu capter une leçon de solfège de Mme Desbiens à 25 adeptes du chant. Cette série de 25 cours se terminera par les examens du 2 mai en vue de l'obtention d'un certificat de compétence en 1ère ou en 2e année. Ces cours se donnent chaque jeudi soir, aux deux groupes d'élèves : I et II années. On aperçoit, au piano, Mme Catherine Desbiens, L.M., qui enseigne le chant à MMs Richard Ban-

ville et Marc-A. Pineau, Mmes Edgar Bouchard, Amédée Ouellet, Saturnin Langlais, Jean-P. Beaupré, Louis-P. Beaupré, Mlles Suzanne Ouellet, Murielle Michaud, Michèle Desbiens, Cécile Banville, Danièle Banville, Hélène Roy, Marcelle Roy, Claire Joncas, Claudette Lavoie, Odette Roy, Doris Chouinard, Huguette Lévesque, Marguerite Langlais, Chantal Desbiens, de Rimouski, Mlles Marie-Andrée et Normande Marin, Edith Lavoie, de N.-D. du Sacré-Coeur. N'apparaissent pas sur cette photographie, Mlles Anita Desrosiers, Lisette Tremblay, Josette Lavoie, Fabien Bélanger, Ghislaine Fiola, Patricia Gagnon, Denise Gagnon, Céline Proulx, Marie Proulx, Léona Fortin, Laurette Gendron, Mmes Bertrand Ross, Léon Caron, Jos. Rousseau, Alfred Pineau, Antoinette Banville, MM. Gilles Longchamps, Bernard McKinnon, Gilles Beaulieu, Mlles Nicole Thériault, Gaby Côté, Micheline Hupé, Béatrice Hupé, Mme Gaston Bélanger, Mlles Jeanne d'Arc Francoeur, Lina Villeneuve, de St-Yves, Bernadette Tremblay, de Nazareth.

Nouvelles de Matane

Grand concert, à Pâques. — Les Cercles Lacordaire et Ste-Jeanne d'Arc de St-Jérôme de Matane, présenteront, dimanche soir prochain, 1er avril, à l'Ecole Gagnon, un concert donné par l'Orchestre des Vieux Copains, de l'Université du Sacré-Coeur de Bathurst. Au nombre des dix instrumentistes, il y a M. Claude Philibert, de Matane, trombone.

Naissance. — Le 20 mars, à l'Hôpital St-Rédempteur de Matane, est né Joseph-Marc-Denis, enfant de M. et Mme Georges-Henri Harrisson (Marcelle Lefrançois). Parrain et marraine, M. et Mme René Harrisson, grands-parents. Porteuse, Mlle Marthe Lefrançois, tante de l'enfant.

Chez les Lacordaire. — A l'Ecole Gagnon, jeudi soir, réunion mensuelle des cercles Lacordaire et Jeanne d'Arc. Il y eut changement de décorations. Un programme récréatif fut rendu par les abstinents de Grande-Anse. La causerie fut prononcée par un membre Lacordaire, de Baie-Comeau, de passage à Matane.

Banquet. — Samedi soir, à l'Hôtel Bernier, banquet pour les joueurs de hockey du Red Rock, champion de la Ligue Matane-Matapédia-Rimouski.

Mais il est à peu près certain que, d'ici peu, l'avion mettra fin pour toujours à son isolement. Elle est, en puissance, ce que sont devenues les îles Hawaii, une position clef pour l'établissement d'une route aérienne trans-pacifique qui relierait l'Amérique du Sud à l'Australie, à l'Indonésie et à toute l'Asie.

En religion

Chez les Franciscaines Missionnaires de Marie, à Québec, Mlle Laurette Landry, de Rivière-Bleue, dite S. Marie-Landry-de-la-Passion, a revêtu le saint Habit, au cours d'une cérémonie de vêtue et de profession. Une autre Témiscouataine, Sr Marie de la Bse-Angélique (Lucille Rossignol, de St-Modeste) a prononcé ses vœux perpétuels.

Vol sacrilège à Pointe-aux-Outardes

Un vol sacrilège aurait été commis, en fin de semaine, en l'église de Pointe-aux-Outardes. La plainte déposée à la Sûreté provinciale de Forestville signale la disparition d'un calice dans le cambriolage de l'église. Le vol fut constaté lundi matin à l'ouverture du temple religieux.

L'énigme...

(Suite de la page 16)

istence des statues géantes de l'île de Pâques après que l'amiral hollandais Jakob Roggeveen en eut fait la découverte le jour de Pâques en 1722. Sa lunette en effet lui révéla ce jour-là la présence, sur une terre du Pacifique sud-est encore ignorée des cartographes, d'énormes murs bordant la côte et, les dominant de très haut, d'inquiétantes formes humaines casquées, plusieurs fois grandes comme le plus grand des hommes.

Par mesure de prudence, Roggeveen alla jeter l'ancre au large pour la nuit. Au matin, quand il se rapprocha de la côte, ce fut pour constater avec soulagement, mais aussi avec une certaine déception, que les fameux colosses demeuraient immobiles et qu'ils étaient de pierre. Ayant jugé que l'île manquait à la fois de richesses et de valeur stratégique, il la baptisa "Île de Pâques", en souvenir du jour de sa découverte, et sans plus repartir.

Cinquante ans s'écoulèrent sans qu'aucun Européen y abordât de nouveau, et un siècle et demi avant qu'une exploration sérieuse y fut entreprise.

Sous bien des rapports, note Sélection, l'île de Pâques est la dernière des îles paradisiaques.

ENFIN! LE NOUVEAU SOUTIEN-GORGE CONVERTIBLE daisy fresh 4-DANS-1

Sanitized*

POUR RESTER FRAIS— VOUS CONSERVER FRAÎCHE!

Matin, midi et soir, votre soutien-gorge "daisy fresh" dans-1 répond à toutes vos exigences. Portez-le comme soutien-gorge sans bretelles, régulier, avec cordon à la nuque, décolleté. Il vous va comme un gant; il reste en place en tout temps. Broadcloth brodé blanc, goussets légèrement rembourrés.

GRANDEURS: 32-38 \$5.00

le procédé **Sanitized*** signifie:-

- Vêtements plus durables, auto-antiseptiques, non-irritants.
- Conservation des propriétés désodorisantes en dépit de lavages répétés.

LA **SUR CHAQUE VÊTEMENT SIGNIFIE qu'il est Sanitized***

Spécial...

Panties pour dames, dans le rose, le blanc ou le bleu. De nylon parfait. Gr. petite, moyenne et grande.

29¢

MAGASIN Verreault LIMITÉE RIMOUSKI

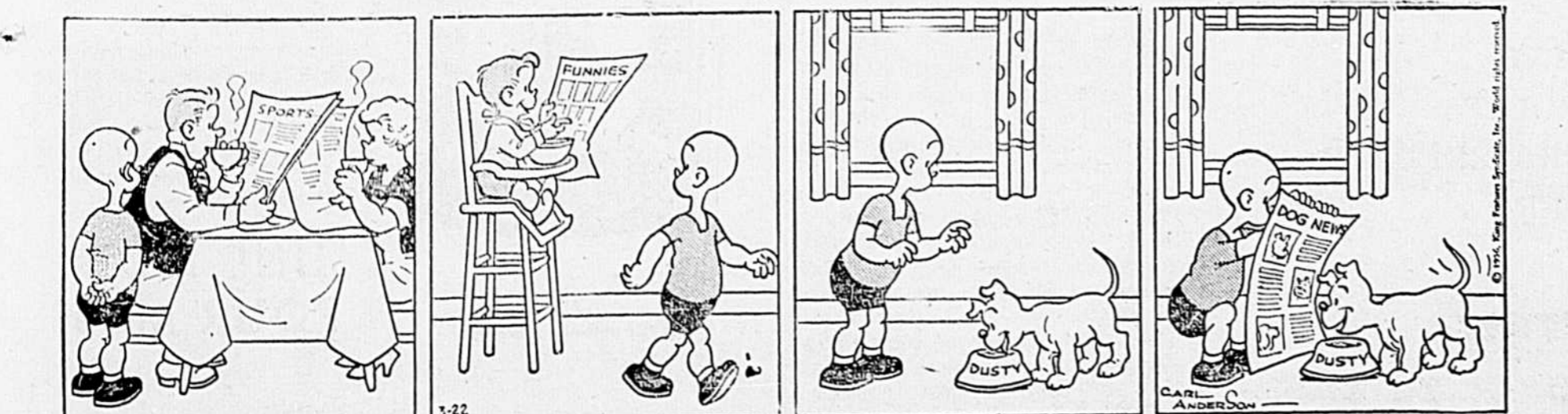

NOUVELLES D'AMQUI

Quatrièmes assises du Conseil d'Orientation Economique du Bas St-Laurent Amqui



Apparaissent sur cette photo: MM. Fernand Dionne, Avocat; Albert Dionne, échevin et représentant de la ville de Rimouski; François Doré, pro-maire de Matane; B. Gaboury, maire de Mont-Joli; J. Aurèle Bouchard, maire de Causapsal et préfet du comté de Matapédia; J. Olier Larocque, maire d'Amqui; Fernand Dupont, maire de Lac-au-Saumon; Me Georges-H. Dubé; Jean-Paul Légaré, journaliste et secrétaire du comité; Aristide Girardin, Ludger Tremblay, Léonce Ruel, Fabien Champagne, Thomas Lapalme, Charles Lévesque, Paul-Emile Côté, Adrien Guay, Paul-Emile Marcheterre, Hector Leclerc, Roland Blanchette, Me Guy D'Anjou, Benoît Bérubé, André-A. Lévesque, Fernand Lauzier, Julien Bouchard, Jacques Brulé, Jean-Paul Crépeau.

Répondant à une invitation du Maire d'Amqui, M. Olier LaRocque, le Conseil provisoire d'orientation économique du Bas St-Laurent se réunissait lors d'un dîner-causerie tenu à l'Hôtel Gagnon, jeudi le 22 courant à six heures et demie. Cette réunion, en plus d'être une visite de courtoisie, avait pour but principal de faire connaître à un groupe d'hommes d'affaires choisis, la formule, la nature et les objectifs d'un Conseil d'Orientation Economique.

M. Benoit Gaboury, maire de Mont-Joli et président du Conseil dirigeait les délibérations au cours desquelles plusieurs allocutions furent prononcées par des invités de marque, dont MM. Albert Dionne, qui représentait Son Honneur le Maire Elzéar Côté, C.-A.

Girardin, également de Rimouski, François Doré, pro-maire de Matane, C. Lévesque, secrétaire de la Chambre de Commerce de Matane, F. Dupont, maire de Lac-au-Saumon, P.-E. Marcheterre, président de la Chambre de Commerce d'Amqui, J.-P. Légaré, secrétaire du Conseil provisoire et A. Bouchard, préfet du Conseil de Comté de Matapédia, tous de la table d'honneur. M. Aurèle Bouchard s'est déclaré favorable au projet de la formation d'un Conseil permanent et disposé à encourager les Municipalités à donner leur patronage qui implique, cela va de soi, une contribution financière.

L'assistance se composait des directeurs de la Chambre de Commerce d'Amqui, d'autres person-

nalités de l'endroit, comme de Mont-Joli, Matane, et Val-Brillant. A l'issue du souper il y eut forum, auquel participèrent plus spécialement MM. Georges Dubé et Guy D'Anjou, de Mont-Joli, J.-D. Brulé de Val-Brillant, et Me Fernand Dionne, président du Richelieu d'Amqui. Plusieurs points ligieux de principe furent soulignés au Conseil provisoire, notamment la participation des entreprises privées ou des Compagnies, la délimitation des régions économiques appelées à faire partie du Conseil Régional et leur représentation. On insista sur le caractère Régional de l'entreprise, caractère qui exclut tout favoritisme local et la promotion d'intérêts strictement privés.

Cette assemblée semblerait assurer la participation du Comté de Matapédia au programme d'Orientation Economique, participation déjà amorcée par la représentation préalable d'Amqui au Conseil provisoire, et laisse prévoir la formation d'un Conseil Permanent dès que, pensons-nous, Rimouski aura été consulté en profondeur et dit son mot officiellement. Il n'est probablement pas téméraire de présumer que les prochaines assises se tiendront en cette ville qui plus que toute autre désire l'installation du Conseil d'Orientation Economique dans le Bas St-Laurent.

Une collision à Amqui, dimanche

NEUF BLESSES, DONT TROIS A RIMOUSKI

Deux automobiles se sont heurtées de front, dimanche après-midi, dans une courbe sise à proximité du Postulat des Frères du Sacré-Coeur (Parc Roland), à Amqui, causant des blessures aux neuf occupants des deux véhicules. L'accident est survenu après la joute de hockey à Amqui.

L'automobile de M. Bertrand Fiola, de Sayabec, dans laquelle se trouvaient M. Ludger Fiola, 47 ans, M. Gilles Fiola, MM. Jo-

seph Gauvin et son fils Sylvio, a été lourdement avariée tout comme le véhicule des Ontariens, M. et Mme J. Hurlley. Les cinq Sayabecois furent transportés d'urgence à l'Hôpital St-Joseph de Rimouski mais deux MM. Gilles Fiola et Sylvio Gauvin purent regagner leurs foyers peu après. Cependant M. Bertrand Fiola, qui souffre de blessures au front, n'a repris conscience que lundi matin et son père M. Ludger Fiola a une jambe fracturée. M. Joseph Gauvin souffre de plusieurs blessures et ecchymoses.

Les quatre Ontariens, qui furent transportés à l'Hôtel-Dieu de Campbellton, reçurent les premiers soins de M. le Dr Blouin, d'Amqui.

Le hangar à fret du C.N.R. rasé par les flammes

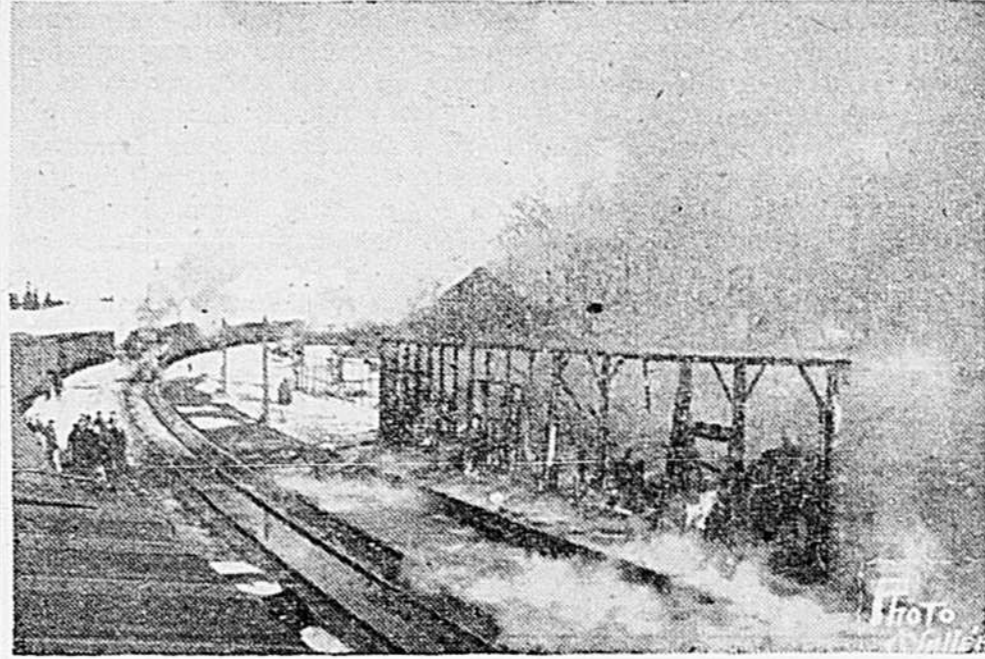

A 11 h. 30 a.m. samedi dernier le 24, il ne restait que des décombres du hangar de fret d'Amqui, qui est une perte totale avec tout ce qu'il contenait.

On ne peut dire à quelle heure exacte l'incendie a débuté. M. J.-A. Boucher, chef de gare, qui le premier s'est aperçu du feu en sortant du bureau, a immédiatement donné l'alarme. Il était 9 h. 30. La brigade de pompiers volontaires d'Amqui ne tarda pas à arriver sur les lieux, pour constater que l'incendie était trop avancé pour songer à sauver le hangar alors que le feu se propageait déjà à la toiture de la gare elle-même. Vers 11 h. 30 la menace à la gare était écartée et l'incendie en ce sens maîtrisé.

Par mesure de sécurité, on continua d'arroser jusqu'à six heures et la brigade d'Amqui, afin de ne prendre aucun risque, laissa un gardien sur les lieux la nuit suivante.

En résumé, il n'est pas exagéré de dire que la gare d'Amqui a échappé de justesse à une destruction par le feu et de l'avis des experts, si l'alarme avait été donnée un seul quart d'heure plus tard, les deux édifices auraient connu un sort commun.

Il est à noter que ces constructions datent de soixante ans. Depuis plusieurs années déjà le Canadien National projetait d'édifier un nouveau hangar à fret. Après cet événement, la situation devient naturellement imminente et les citoyens d'Amqui seraient agréablement surpris d'apprendre que, par la même occasion, les autorités ferroviaires décident de construire une gare neuve.

Pour le moment, il va sans dire que des difficultés techniques compliquent l'entreposage du fret et que les marchands de la localité espèrent à ces problèmes une solution rapide, mais les autorités locales ont dès maintenant pris

les mesures d'urgence qui s'imposent.

L'origine de l'incendie demeure inconnue.

Une excursion en vue? Soucieux d'économiser?



Roulez sûrement sur les

NOUVEAUX PNEUS GENERAL

VOS VIEUX PNEUS PEUVENT SERVIR D'ACOMPTE SUR LE

NOUVEAU

GENERAL SAF-T-MILER

SANS CHAMBRE A-AIR



PLAN DE PAIEMENT CONVENANT A VOTRE BUDGET

EN VENTE CHEZ

Michaud & Fils

AUTO INC.

58, Evêché — Tél. 2237 RIMOUSKI

Argent à prêter ?

L'on demande à emprunter la somme de \$30,000.00 Cet emprunt est garanti par redevances sur propriété d'une valeur de \$80,000.00. Cette somme serait remboursable à raison de \$5,000.00 par année avec intérêt de 6%.

S'adresser à :

C. P. 93 — Causapsal, Qué.

ABSENT

Le Dr J. Bellavance

Chirurgien-Dentiste

SERA ABSENT DE SON BUREAU DU 1er AU 8 AVRIL INCLUSIVEMENT

A tous Joyeuses Pâques

Nouveaux Mariés

PROFITEZ DE NOTRE GRANDE VENTE DE DÉMÉNAGEMENT.



TOUT LE STOCK DE MEUBLES

EST VENDU A PRIX TRES REDUITS

AUCUNE OFFRE RAISONNABLE NE SERA REFUSEE

VISITEZ SANS PLUS TARDER

Les Enchères Cherrier

Coin Rouleau et St-Germain — RIMOUSKI — Tél. 4373

Chute de 35 pieds en bas d'un pont

Deux employés de Rimouski Transport, MM. Maurice Gagnon et Pierre Ouellet ont été transportés d'urgence à l'Hôpital St-Joseph de Rimouski après avoir été victimes d'un accident de la route à St-Alexis. Leur lourd véhicule, sur la chaussée glissante, dévia de sa course en s'engageant sur le pont pour emporter le parapet et faire une chute de 35 pieds dans la rivière Matapédia. Une équipe de secouristes s'organisa promptement pour les tirer de leur précaire position. Les blessures infligées dans cette chute sont assez sérieuses.

Quoi de plus simple?..

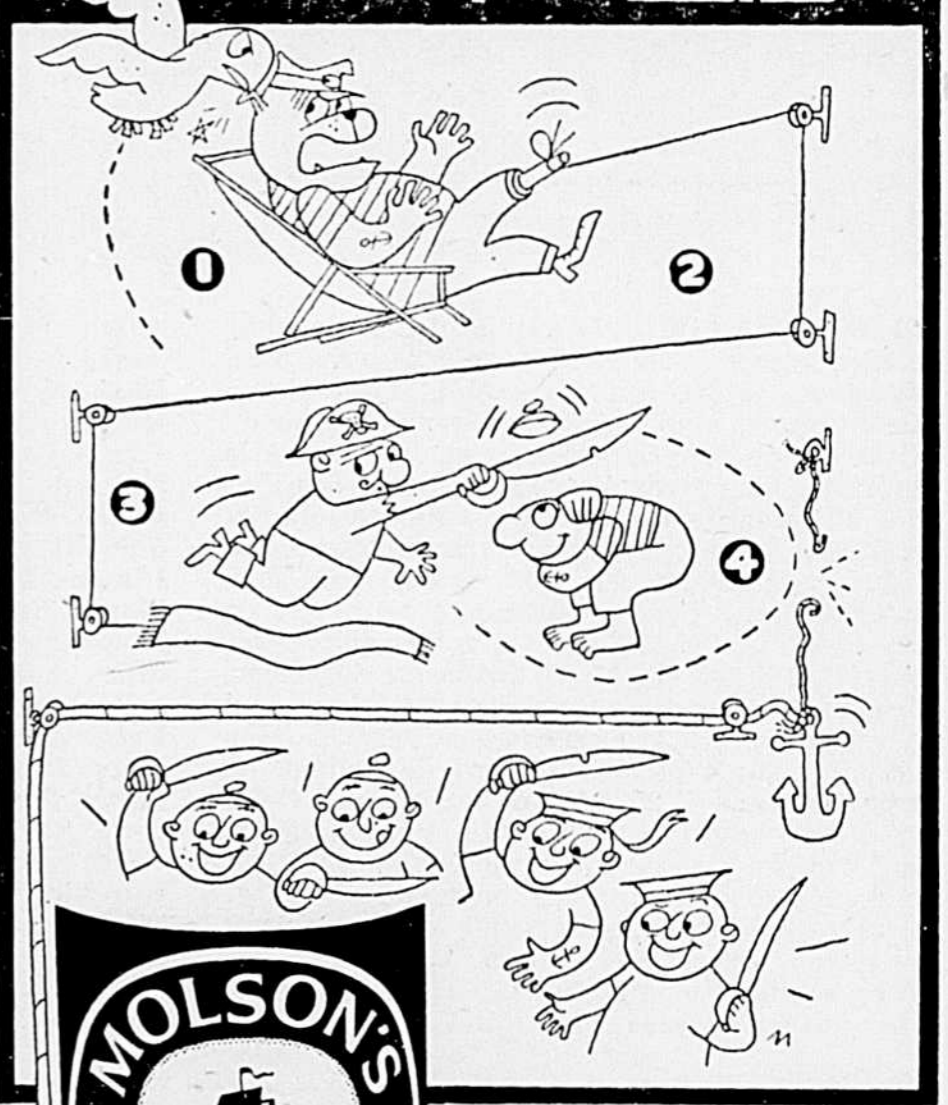

(1) Le perroquet éveille le capitaine qui agit la corde (2) et tire le tapis de dessous les pieds du pirate agresseur (3) qui trébuche, rate le matelot et coupe le câble (4) fait tomber l'ancre et hisse le pavillon. L'équipage victorieux s'écrie:

"UNE MOL POUR MOI"

* Un moyen plus simple: télé- phonez à l'épicier du coin ou faites signe au serveur.

LA BIÈRE QUE VOTRE ARRIÈRE-GRAND-PÈRE BUVAIT

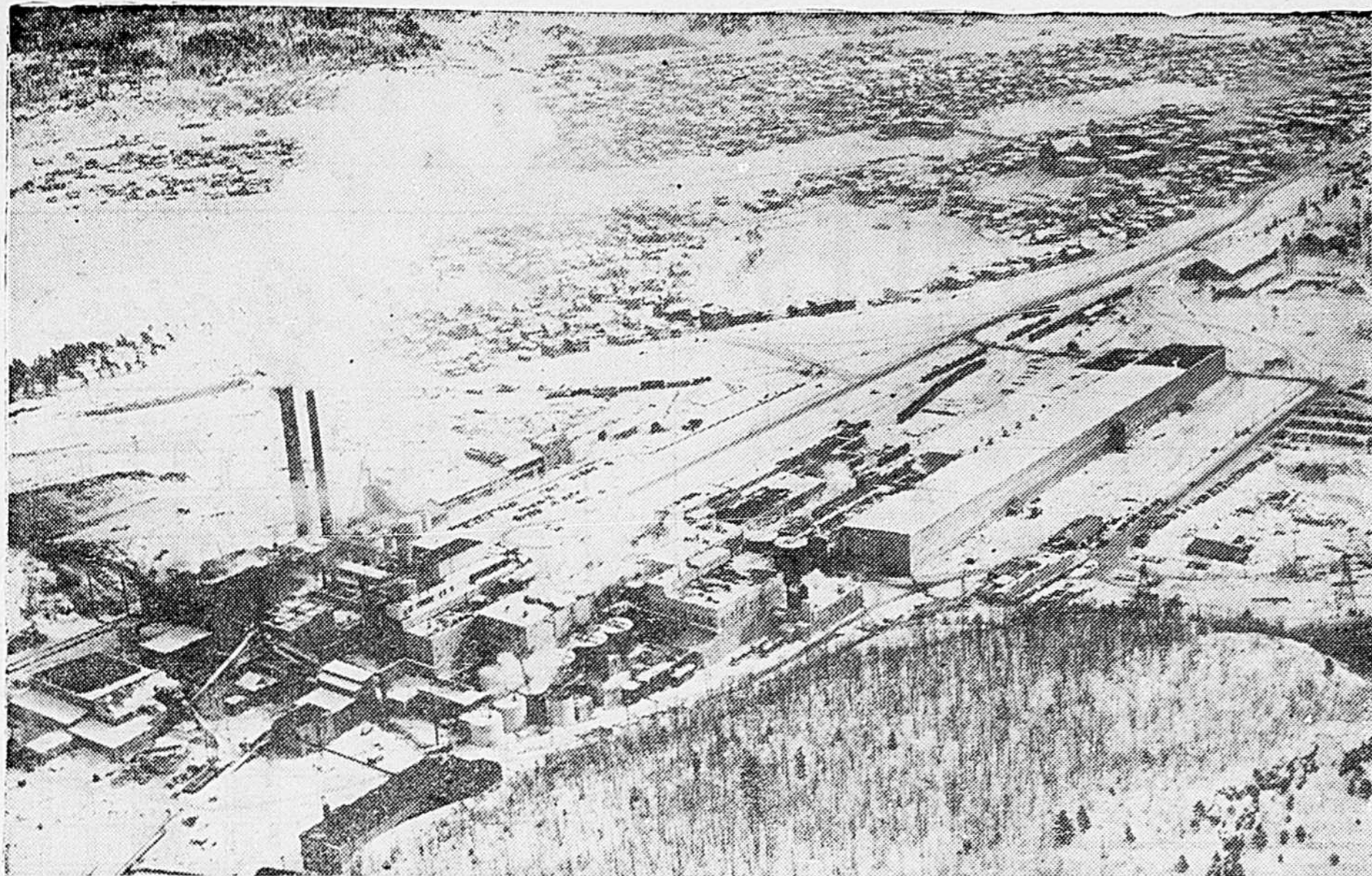

Cette vue aérienne de la ville de La Tuque met en relief l'agrandissement de l'usine de la Canadian International Paper Company que l'on voit au premier plan. On remarque plus particulièrement le long édifice à droite où se loge la nouvelle machine qui vient d'être mise en marche.

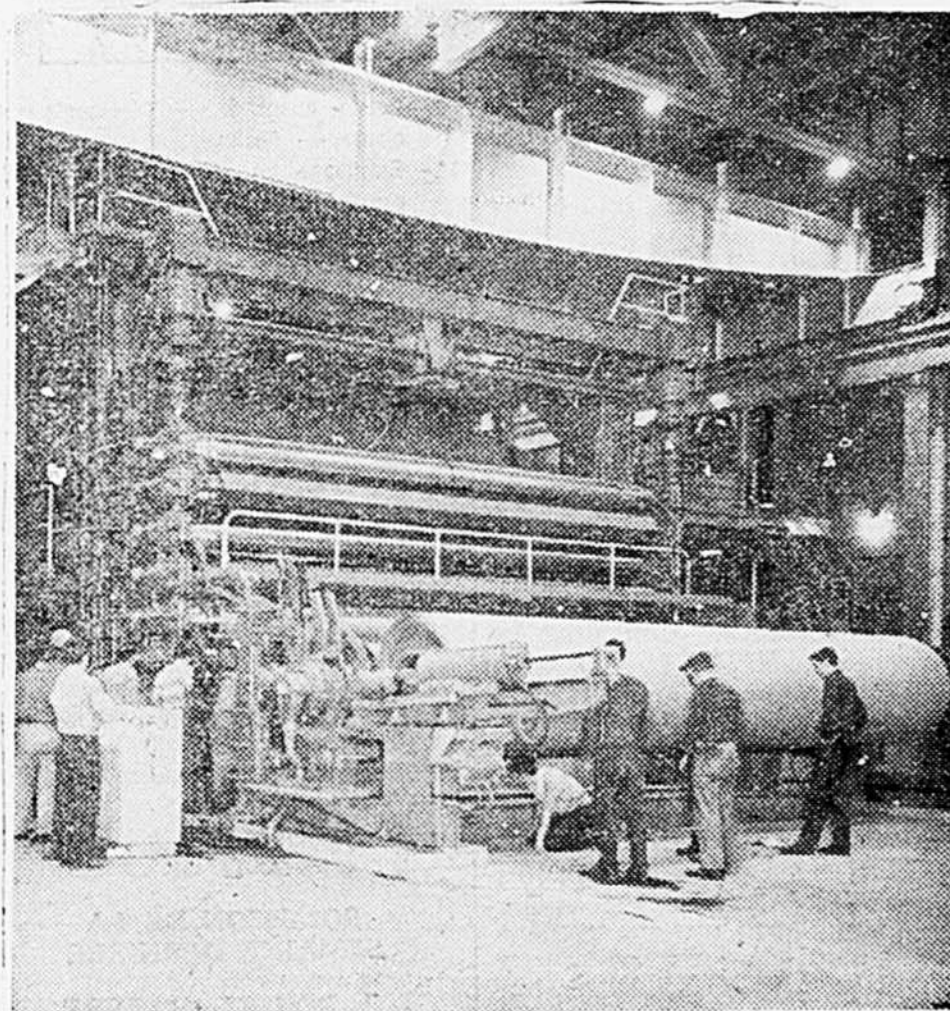

Le premier rouleau de papier kraft fabriqué dans l'usine de la Canadian International Paper à La Tuque s'embobine à mesure que le papier sort de la nouvelle machine. Cette machine, la plus considérable en son genre au monde, sera éventuellement en mesure de produire 1,000 tonnes par jour.

Du pain endimanché tous les jours grâce au lait en poudre

Depuis plusieurs années déjà nos boulangers ajoutent du lait en poudre à leur pain. Nous apprécions toutes les améliorations que cette innovation nous a valu. D'abord, la saveur du pain est meilleure, plus riche de toute la richesse du lait. Sa valeur nutritive a également augmenté. Chaque morceau nous fournit une plus grande quantité qu'autrefois de protéine, de calcium, de phosphore, de minéraux et de vitamines. Aussi, le pain se conserve plus longtemps. Enfin lorsqu'on en fait des rôties, il prend une riche couleur dorée et remplit la maison d'une odeur si alléchante que les retardataires sautent de leur lit en toute hâte pour ne pas manquer le déjeuner.

Le lait en poudre est un des produits laitiers les plus commodes. Il entre dans la composition de tellement de mets: pain de viande, boulettes, mélanges à gâteaux, bonbons, etc. Aujourd'hui toutefois nous braquons nos projecteurs sur le pain, notre pain quotidien.

La plupart d'entre nous comptons sur le boulanger pour notre miche de tous les jours. De temps à autre cependant le génie de la panification nous taquine. La prochaine fois qu'il reviendra à la charge, mettons la main à la pâte et prouvons — ne serait-ce qu'à nous-mêmes — que nous avons un talent de boulangère à l'état latent.

Commençons nos aventures par une recette à toute épreuve: la galette au beurre. Notre première recette est suffisante pour deux galettes au beurre. Chacune comprend deux étages de pâte réunis par une succulente garniture. Le dessus est parsemé d'une autre garniture et le tout est cuit à four chaud. Résultat: quelque chose capable de rendre gourmands les plus frugaux, qu'on peut servir au déjeuner ou l'après-midi avec le thé ou le café.

Les brioches au beurre sont délicieusement riches, tendres et croquantes de noix et de fruits. Vous avez sûrement chez-vous tous les ingrédients nécessaires à ces recettes, sauf peut-être la levure. Rempportez-en de votre prochain voyage à l'épicerie. Quant au lait en poudre, n'en avez-vous pas toujours en main? N'est-ce pas l'un des accessoires les plus utiles dans la cuisine après la spatule de caoutchouc?

GALETTES AU BEURRE (2 moules 8" x 8")

- 2 paquets de levure sèche
- 1 c. à table de sucre
- 3/4 t. d'eau tiède
- 2 t. de farine à tout usage tamisée
- 1/2 t. de lait écrémé en poudre
- 1/2 t. de sucre
- 1/2 c. à thé de sel

- 1/2 t. de beurre mou
- 3 oeufs bien battus
- 1/4 tasse d'eau
- 2 t. de farine à tout usage, tamisée

Aux 3/4 d'une tasse d'eau tiède ajouter la levure et la cuillerée à table de sucre. Laisser repo-

ser pendant 15 minutes, ensuite brasser. Durant ce temps mêler 2 tasses de farine avec le lait en poudre, la 1/2 t. de sucre et le sel. Ajouter le beurre, les oeufs battus, le 1/4 t. d'eau et la levure diluée. Brasser jusqu'à ce que la farine soit toute humectée. Incorporer les 2 autres tasses de farine; pétrir en forme de boule. Mettre dans un bol graissé et laisser reposer au chaud jusqu'à ce que le volume de la boule ait doublé (environ 2 1/2 hrs). Abaisser avec le poing deux ou trois fois; diviser la pâte en deux; rouler chaque morceau de pâte en forme de carré de 8" x 8". Placer un carré dans le moule graissé, tartiner d'une des garnitures suivantes et recouvrir de l'autre carré. Laisser lever 30 à 40 minutes dans un endroit chaud. Piquer le dessus de la pâte avec une fourchette. Combiner 1 jaune d'oeuf légèrement battu et 2 c. à thé de lait et badigeonner la pâte de ce mélange. Saupoudrer de garniture Streusel. Cuire au four à 375°F. 35 à 45 minutes. Répéter la même chose avec l'autre moitié de la pâte.

GARNITURE "maranas"

- 3/4 t. de marmalade à l'orange épaisse
 - 1/2 t. d'ananas écrasés égouttés
- Mélanger et étendre sur la pâte.

GARNITURE fruits et noix

- 1/2 t. de pruneaux cuits, passés au tamis
 - 1/2 t. de dattes cuites
 - 1/4 t. de noix hachées
 - 2 c. à thé de jus de citron
 - 1 c. à thé de zeste de citron
- Mélanger les ingrédients et étendre sur la pâte.

GARNITURE "Streusel"

- 1/2 t. de cassonade
 - 1/2 t. de farine à tout usage, tamisée
 - 4 c. à table de beurre fondu
 - 1/2 c. à thé de cannelle
- Mélanger les ingrédients et saupoudrer sur la pâte.

BRIOCHES AU BEURRE

- 3/8 t. de beurre
- 1/2 t. de lait écrémé en poudre
- 5 jaunes d'oeufs
- 1/2 t. de sucre
- Zeste de 1 citron, râpé
- 1 paquet de levure sèche
- 1/2 c. à thé de sucre
- 2 c. à table d'eau tiède
- 3 tasses de farine à tout usage, tamisée
- 1/2 c. à thé de sel
- 1 blanc d'oeuf battu
- Fruits glacés ou noix hachés

Défaire le beurre avec le lait en poudre. Battre les jaunes d'oeufs en mousse; ajouter la 1/2 t. de sucre et le zeste de citron. Ajouter au beurre en crème et battre. Dissoudre la levure avec la 1/2 c. à thé de sucre dans les 2 c. à table d'eau tiède. Incorporer la levure au beurre et aux oeufs. Tamiser ensemble la farine et le sel. Ajouter au mélange crémeux, bien mélanger. Pétrir dans la paume de la main, une à la fois, 24 boulettes. Disposer dans des moules à muffin profonds, bûrrés. Couvrir avec un linge humide et laisser lever dans un endroit chaud pendant 1 1/2 à 2 heures. Badigeonner avec le blanc d'oeuf. Étendre les fruits et les noix hachés sur le dessus. Cuire dans un four à 350°F., environ 20 minutes.

Des jumeaux

En l'église de Ste-Blandine, le 18 mars, ont été baptisés Mario et Maryse, enfants de M. et Mme Marc-André Vignola (Madeleine Roy). Mario, qui eut pour parrain et marraine ses grands-parents M. et Mme Ernest Vignola, de Ste-Blandine, était porté sur les fonts baptismaux par Mme Roland Vignola, de Rimouski, sa tante. M. et Mme Cyrille Lepage, de Rimouski, étaient les parrain et marraine de Maryse, portée au baptême par sa tante Mlle Valérie Vignola.

LANVIN
PARFUMS

présente
ARPÈGE
EAU DE LANVIN
2 OZS. | 3.50
POUR UN TEMPS LIMITE

CE QUE PARIS VOUS OFFRE DE MEILLEUR

PHARMACIE **MARQUIS Enr.** | PHARMACIE **REXALL Enr.**
160, St-Germain — Tél. 3338 298, St-Germain — Tél. 2451
RIMOUSKI

40 ANNÉES DE progrès
AU SERVICE DE LA MÉNAGÈRE CANADIENNE

ISLET présente
LES POÊLES ÉLECTRIQUES Capri LES PLUS PERFECTIONNÉES

MODELE ILLUSTRÉ CAPRI "800"

PRIX A PARTIR DE \$199.50

TOUTES LES QUALITÉS DE LA FABRICATION MODERNE:

- Panneau de contrôle chromé et cuivre doré
- Lampe fluorescente
- Commutateurs pour les 4 ronds, à 7 intensités
- Lampe "Signal" pour le tiroir-réchaud
- Contrôle sélectif pour la cuisson automatique
- Prise de courant contrôlée par l'horloge
- Horloge contrôle avec aide-mémoire
- Lampe de fourneau

AUSSI: MODELES COMBINÉS, ÉLECTRICITÉ, COIS et CHARBON, ÉLECTRICITÉ et HUILE, CHARBON et GAZ

Demandez dès aujourd'hui une démonstration des fameux poêles perfectionnés "ISLET"

EN VENTE CHEZ LES MEILLEURS MARCHANDS

La FONDERIE DE ISLET LTÉE.
L'ISLETVILLE, P.Q.

Vente... Achat... Économies... Profits...

PETITES ANNONCES

TARIF DES PETITES ANNONCES
 .02 le mot - - Minimum .25

MARCEL ROULEAU

est le représentant officiel du
PROGRES DU GOLFE
 POUR ABONNEMENTS ET
 REABONNEMENTS
 communiquez avec lui, au No
 42, Notre-Dame, Rimouski
 ou a/s de notre journal

DEVENEZ BILINGUE

L'anglais par correspondance
 méthode i-c-i, facile et garanti,
 prix populaire, diplôme décerné.
 Pour renseignements, écrivez à :

C. P. 374 — RIMOUSKI
 ou téléphonez à 5283

AVIS

COMMISSION DES TRANSPORTS AERIENS

DEMANDE DE PERMIS POUR
 L'EXPLOITATION D'UN
 SERVICE AERIEN
 COMMERCIAL

Les Northern Wings Helicopters Limited ont demandé un permis à la Commission des transports aériens pour l'exploitation d'un service aérien commercial de la Classe 4, à frètement, pour le transport de personnes et/ou de marchandises d'une base à Sept-Îles, Qué., en faisant usage d'aéronefs à voilure tournante (hélicoptères).

Toute personne qui a des observations à faire relativement à cette demande doit en faire tenir un état complet au Secrétaire de la Commission des transports aériens, Edifice temporaire No 3, à Ottawa, pour le 20 avril 1956, et en envoyer en même temps copie aux demandeurs dont l'adresse est : Case postale 458, Sept-Îles, Qué.

On peut obtenir de plus amples renseignements sur cette demande en s'adressant à la Commission.

COMMISSION DES TRANSPORTS AERIENS

OTTAWA, le 20 mars 1956.

NOTICE

AIR TRANSPORT BOARD
 APPLICATION FOR A LICENCE
 TO OPERATE A
 COMMERCIAL AIR SERVICE

Northern Wings Helicopters Limited has applied to the Air Transport Board for a licence to operate a Class 4 Charter commercial air service to transport persons and/or goods from a base at Seven Islands, P.Q. using Rotating Wing Aircraft.

Any person desiring to make representations concerning this application must file a complete submission with the Secretary, Air Transport Board, No 3 Temporary Building, Ottawa, Ontario, by 20th April, 1956, and send a copy concurrently to the applicant whose address is Box 458, Seven Islands, P.Q.

On request to the Board further particulars of this application will be provided.

AIR TRANSPORT BOARD
 OTTAWA, March 20, 1956.

Soumissions demandées

Les commissaires d'écoles de la Ville de Rimouski, demandent des soumissions pour le déménagement d'une maison, présente-ment située sur le terrain de l'école Secondaire rue St-Jean-Baptiste.

Les intéressés devront se procurer des formules de soumissions au bureau du Secrétaire-trésorier, au Centre des Loisirs St-Germain, Rimouski, Tél. 4228.

Les soumissions seront reçues jusqu'au 3 avril 1956 à 5 heures de l'après-midi.

MM. les commissaires ne sont tenus d'accepter ni la plus basse ni aucune des soumissions. Donné à Rimouski ce 26 mars 1956.

André-A. Ross,
 Secrétaire-trésorier.

A VENDRE

A VENDRE — Maison finie de briques située sur la route Nationale à Bic en face du pont du chemin de fer. Terrasse finie de pierres. Pour information, s'adresser à Mlle Antoinette Blais, Bic, Co. Rimouski.

A VENDRE — Maison un logement 28 x 38 à Rimouski. S'adresser à 25 St-Robert, Rimouski.

PIANOS A VENDRE — Pianos Heintzman à vendre. S'adresser par Tél. 3795.

A VENDRE — Maison 3 logements située au No 20 St-Jean-Baptiste — conditions de paiements faciles. S'adresser à M. Lionel Desrosiers, Tél. 4631, Luceville.

A VENDRE — Maison un logement 28 x 38, à Rimouski. S'adresser à 28 St-Robert, Rimouski.

A VENDRE — Maison neuve, située sur la rue de l'Aéroport, à Rimouski-Est. S'adresser par téléphone à 4335.

A VENDRE — Maison située à proximité du couvent du St-Rosaire et de la gare — 10 pièces. S'adresser à Mlle Jeanne Côté, 135 St-Joseph, Tél. 2660.

A VENDRE — Machines à coudre usagées, de marques Singer, White, Raymond, Etc. A partir de \$15.00. Centre de Couture PFAFF, 98 rue Léonidas, Tél. 4557 Rimouski.

A VENDRE — machinerie complète pour manufacture de patates chips. Pour information téléphoner à 2576 ou écrire à C.P. 624, Rimouski.

Equipement usagé de qualité offert par votre vendeur CATERPILLAR

U-638 Tracteur International TD-18, Diesel, avec lame niveleuse hydraulique et orientable Bucyrus-Erie. F.A.B. Montréal. Prix : \$3.650.

U-677 Tracteur International TD-18A, Diesel, avec lame niveleuse hydraulique et orientable Bucyrus-Erie, chaînes de roulement de 38 sections et patins à crampons de 20 pouces. F.A.B. Montréal. Prix : 6,350.

U-674 Tracteur International TD-14A, Diesel, avec lame niveleuse hydraulique et orientable Bucyrus-Erie et treuil de remorque Isaacson. F.A.B. Montréal. Priv : \$5,950.

U-651 Tracteur International TD9, Diesel, avec lame niveleuse hydraulique et orientable Bucyrus-Erie. F.A.B. Montréal. Prix : \$5,200.

U-265 Tracteur International TD9, Diesel, avec pelle hydraulique Bucyrus-Erie d'une capacité de 1 1/4 verge cube. F.A.B. Montréal. Prix : \$2,015.

U-316-4 Tracteur sur roues Case LA1, à gazoline, avec chargeur Lull 4G d'une capacité de 1 verge cube. F.A.B. Montréal. Prix : \$3,800.

Pour toute machine neuve Caterpillar ou de réelles aubaines en machines ou pièces de rechange usagées communiquez avec M. J. A. Cleary, 104 St-Germain, Apt 7, Rimouski, Tél. 4100.

HEWITT EQUIPMENT LIMITEE
 1245 St-Urbain, Montréal
 Tél. UNiversity 1-5531
 1125 de la Canadière, Québec
 Tél. 4-3517

A VENDRE

Restaurant et propriété

situé au centre de la ville de Trois-Pistoles. Restaurant des plus moderne, bonne clientèle établie. A vendre pour cause de santé. S'adresser à :

117, rue Notre-Dame,
 Trois-Pistoles.

ATTENTION - ATTENTION

Maison neuve de 6 pièces — système de chauffage — garage attenant. Située sur la rue Boucher à Sacré-Coeur. S'adresser à Ovide Boucher, Tél. 2870.

A VENDRE OU A LOUER — Vaste magasin situé à 202, Notre-Dame, Trois-Pistoles, excellent poste de commerce. Sous-bassement avec plancher de ciment. Pour information supplémentaire, s'adresser à Armand Charest, 27 de la Fabrique, C.P. 355, Matane, Tél. 18 ou 179.

A VENDRE — Maison de 26 x 28, 9 pièces 5 en haut, 4 en bas — garde-robes dans chaque chambre — 2 solariums — bête très moderne — avec cave. Située sur la rue Goulet à Luceville. S'adresser à M. Albert Lechasseur, Tél. RE.9-4662.

A VENDRE — Vanguard (Standard-sedan) 1951. En parfait état, radio, chaufferette, accumulateur neuf, cinq pneus pratiquement neufs. Tél. 5187.

A VENDRE — Laveuses électrique usagées de marques Connor, L'Islet, Beatty, Etc., en très bonne condition. J.-Adélarde Garon, 104 St-Germain, Tél. 3410, Rimouski.

A VENDRE — Lot de poêles émaillés, usagés, en parfait état : marques Beach, Findlay, Bélanger, McClary, Etc. J.-Adélarde Garon, 104 St-Germain, Tél. 3410, Rimouski.

A VENDRE — Bois de chauffage mêlés, bois franc et bois mou. J.-Adélarde Garon, 104 St-Germain, Tél. 3410, Rimouski.

A VENRE — A Ste-Flavie, maison neuve de 4 pièces. S'adresser à M. C. Fraser, Tél. 2233 ou 3617, Rimouski, ou à Mont-Joli PR.5-4685, R. Canuel.

A VENDRE — Un bureau (deck) très propre avec plate glass — prix \$35.00. S'adresser par téléphone 4367.

PUITS ARTESIENS — 6 x 8 pouces de diamètre — eau garantie à prix défiant toutes compétitions. Consultez M. F. Marcheterre, fils, 597 St-Germain, Rimouski-Est.

A VENDRE — Chaloupe de 23 pieds de long possédant un moteur Chrysler de 135 forces — en très bonne condition. S'adresser le jour à David Langis Tél. 2675, le soir Tél. 5437.

A VENDRE — Machine à laver INGLISH 1950, modèle "Sterling" avec pompe et contrôle de temps \$90.00. Coût original \$225.00. S'adresser R. LeHouillier, 187 de la Cathédrale, Rimouski, Tél. 3803

A VENDRE — FOIN — livraison aux marchands, cultivateurs ainsi qu'aux bateaux. Prix réduits pour grosse quantité. S'adresser à Jean-François Talbot, Isle-Verte (Rivière-du-Loup), Tél. 706-s-9.

CORD-O-MATIC sera en vente dans toutes les Ferronneries de la région à partir du 2 avril.

A VENDRE — 89 acres de terre située au premier rang de Ste-Blandine (Appelé la Couronne). La moitié en bois marchand — convenant aussi pour club de chasse. S'adresser par Tél. 5212.

LA PRESSE

ABONNEMENT
 DE TOUTS LES JOURS

\$6.00 par année
 \$3.00 pour 6 mois
 \$1.75 pour 3 mois

Tél. 3580 — J.-Y. PARENT

C. P. 621 — RIMOUSKI

A LOUER

MAGASIN A LOUER — de 30 x 40 avec cave — 2 grandes vitrines sur la rue Rouleau coin St-Germain — occupé présentement par les Enchères Cherriers. Prix \$125.00 par mois. S'adresser à Alfred Dionne, 125 St-Germain, Tél. 3200.

A LOUER — 4 logements, chauffage automatique, eau chaude. Le tout est meublé, \$35.00 à \$50.00 par mois. S'adresser à Elisabeth II Ste-Flavie, Mme Aimé Paul, Tél. PR.5-3909 ou PR.5-3930.

LOGEMENT A LOUER — Quatre pièces. S'adresser à Mme Arthur Pelletier, 87 rue de l'Evêché, téléphone 3201.

A LOUER — Logement de 4 pièces. S'adresser par Tél. 3343, Rimouski.

A LOUER — Logement de 5 pièces, au 2e étage, à Bic. S'adresser à Jean-Paul Boucher, Tél. 394, Bic.

DEMANDES

ON DEMANDE — Logement 4 pièces plus chambre de bain, dans l'Est de la ville ou à Rimouski-Est. Téléphonez à 5423.

ON DEMANDE — Un logement de 4 pièces, pour deux grandes personnes, pour le 1er ou le 15 mai. S'adresser au No tél. 4507.

BONNE DEMANDEE — Pour famille de 6 adultes — mentionnez âge — les intéressées devront s'adresser à 350 St-Germain, Tél. 3682, Rimouski.

DEMANDE — Logement de 8 pièces. S'adresser à Mme Eugène Levesque, 119 Cathédrale, tél. 2317

BELLE OPPORTUNITE — Nous pouvons offrir d'excellentes situations aux diplômés des cours "L'Art de Vendre" donnés par les Etudes Commerciales par Correspondance Inc., 2116 St-Laurent, Suites 40 et 44, Montréal, Téléphone HA 4721.

ON DEMANDE à acheter argent imaginaire Brodie XXX. S'adresser à 48 Notre-Dame, Tél. 4789.

FEMMES, FILLES DEMANDEES — Attention : Intéressée dans carrière payante ? Devenez représentante Doraldina. Produits réputés. Peu de capital. Cours gratuit de conseillère en beauté.

DORALDINA COSMETICS
 Station T — Dépt 32,
 Montréal.

DIVERS

REPARATION RADIO ET TELEVISION Service rapide... A Vendre instruments de musique, disques et musique en feuille, J.-Roger Dubé 22B Cathédrale, Tél : 3576

LETTREGE D'ENSEIGNES — A la peinture et au "Scotchlite", lettrage de camions, réparation de radios. Travail garanti. Couombe Radio & Enseignes, 137 Ave Rouleau, Rimouski, Tél. 2394.

POUR VOS REPARATIONS — Machines à laver, bicyclettes ou fer à repasser, adressez-vous à Ernest Bois, 26 Fiset, Tél. 2707, Rimouski

ATTENTION Messieurs — pourquoi payer plus cher quand vous pouvez payer au prix coûtant tout votre linge de travail ; Pantalons, chemises, overalls, bas, sous-vêtements, etc., etc. Aussi souliers de toilette. Le tout vous est offert aux Nouveautés Proulx, 50 rue Rouleau. Abandonnons ces lignes pour hommes. Spéciaux pour enfants ; couvre-chaussures en caoutchouc à prix d'aubaines.

ATTENTION! ATTENTION! — Pour vos réparations de meubles, adressez-vous à Frs Fournier, 37 Rouleau, Tél. 3563, Rimouski.

Mots Croisés

	1	2	3	4	5	6	7	8	9	10	11	12	13
1													
2													
3													
4													
5													
6													
7													
8													
9													
10													
11													
12													
13													

HORIZONTALEMENT

- 1—Vent brûlant qui dessèche la végétation — Déchirure.
- 2—Qui a l'habitude de ruer.
- 3—Petite toilette à coiffer.
- 5—Lettre grecque — Carbonate de chaux — Ceinture japonaise.
- 6—Limpidité — Bison d'Europe.
- 7—Instrument dont on se sert pour ausculter la poitrine.
- 8—Enlève — Nom de deux chaînes de montagnes.

9—Petite quantité — Cérémonie religieuse — Fatigué.

- 11—Enveloppe un volume d'une chemise protectrice.
- 12—Fleuve de Russie.
- 13—De nouveau — Dégagé d'une peine.

VERTICALEMENT

- 1—Rassasié.
- 2—Qui a la forme d'un fer de lance.
- 3—Qui a des plaques semblables à des croûtes.
- 5—Plainte — Os des parties latérales de la poitrine.
- 6—Marque un soulagement — Terme de charretier.
- 7—Effrayer.
- 8—Ville manufacturière d'Allemagne — Affliction.
- 9—Production — Liquide pour écrire — Rivière de l'Asie centrale.
- 11—Mèche inflammable qui sert d'amorce.
- 12—Ville des Pays-Bas.
- 13—Corrigé — Personne qui se consacre aux exercices de piété.

SOLUTION DE LA SEMAINE DERNIERE

- 1 BOUILLABAISSÉ
- 2 RU■LEA■RIO■ON
- 3 ATTENDRISSANT
- 4 CRI■T■S■
- 5 HELIOTHERAPIE
- 6 Y■L■R■U■M■
- 7 CRYPTOGRAPHIE
- 8 E■A■I■L■U■T
- 9 PRESSEMENT
- 10 H■O■S■E■Z■
- 11 ANNEDEBEAUJEU
- 12 L■R■A■R■
- 13 EXPANSIBILITE

IMMEUBLES

J.-E. MORAIS

■ VENTE ■ ECHANGE
 ■ ACHAT ■ PRET

506 Boul. Jessop — Tél. 5136
 RIMOUSKI

NOUVEAU LOCAL

ATELIER, 102, 1ère RUE DU CAMP — Tél. 3380

Paul Dionne

Décoration d'Intérieur — Rembourrage — Draperies
 RESIDENCE, 36, St-Pierre — — Tél. 2481

A VENDRE

MOULIN A SCIE avec machinerie en bonne condition, pouvoir hydraulique, situé sur le rang 4, pour sciage épinette et bardeau et préparation du bois. Aussi, résidence et terrain de 495 acres sur le rang 5 et 200 acres au rang 4. Le tout à la disposition de l'acheteur. Pour information, s'adresser à :

M. LOUIS BEAULIEU, R. R. No 2,
 St-Ulric — Téléphone 275

POUR VOS ANNONCES SIGNALEZ: 3149

HOROSCOPE

(semaine du 30 mars au 5 avril)

21 mars au 20 avril (Bélier) — Des paroles vous sembleront mystérieuses — Vous êtes trop maître(tresse) de vous-même — Sachez vous confier — Les auspices planétaires sont bons — Conduisez-vous honnêtement envers lui (elle) — Ne chassez pas le naturel — Préparez-vous.

21 avril au 20 mai (Taureau) — Harmonisez vos sentiments — La vie offre parfois des compensations — Conseillez cet(te) ami(e) — Votre persuasion vous servira — Combattez ce projet: il vous nuirait — Grande satisfaction le soir — Sentiments partagés — Lettres chargées.

21 mai au 20 juin (Gémeaux) — Vous vous arrangez à merveille — Cette démarche aboutit — Fiez-vous à votre instinct — Un absent fait parler de lui — Résultats favorables — Tout arrive à point — Il vous faudra un peu de détente.

21 juin au 22 juillet (Cancer) — L'autre sexe tourne autour de vous — Prenez une résolution — Il y a des curieux — Vous êtes sur la piste — Imagination trop ardente — Il y a loin de la coupe aux lèvres — Vous perdez un temps précieux.

23 juillet au 22 août (Lion) — Donnez suite à vos projets — On vous soumet à rude épreuve — Vous interprétez mal ce geste — Amitiés favorisées — Procédez plus lentement — Votre place au soleil est assurée — Cette personne vous devra une fière chandelle.

23 août au 22 septembre (Vierge) — N'oubliez pas que l'amour appelle parfois l'amour — Il vous viendra une bonne pensée — Réconciliation effectuée le soir — Cet(te) absent(e) reviendra —

Connaissez-vous bien votre rôle? — Pas d'illusion trompeuse — Votre finesse vous conduira au port.

22 septembre au 22 octobre (Balance) — Conversation édifiante — L'instant est précieux — Vous vous associez avec un autre — On vous fera plaisir — Beaucoup d'intuition nuit parfois — Démarches fructueuses — Cette voisine vous nuit — Résultats attendus.

23 octobre au 22 novembre (Scorpion) — Ne soyez pas trop impatient(e) — Dominez la situation — Grande activité à recommander — Pour arriver, il vous faut avant tout partir — Profitez de chaque minute — Vous prodiguez votre affection — Lettres intéressantes.

23 novembre au 21 décembre (Sagittaire) — Un doute assombrit votre horizon — Discussions profitables — Une femme joue bien son rôle — On recherche votre compagnie — Une petite cause produit souvent de grands effets — Ne gardez pas tout pour vous — Le meilleur moyen de revenir est encore de ne pas partir.

22 décembre au 19 janvier (Capricorne) — Cette chose vous intrigue — On coopère avec vous — Vous avez beaucoup d'allant — Vous monopolisez votre chance — Agrandissez votre sphère d'activités — Evitez toute tension — Une visite vous plait.

20 janvier au 18 février (Verseau) — Ne soyez pas trop renfermé(e) — Message providentiel — Entrevue réclamée et accordée — Le décor se transforme — Soyez sur vos gardes — L'amitié vaut parfois mieux que l'amour — A quelque chose malheur est bon.

J.-A. GENDREAU, O.D.

OPTOMETRISTE-OPTICIEN
ST-FABIEN

BUREAUX:

MONT-JOLI — 1er lundi du mois, Hôtel Champlain.

PRICE — 1er mardi du mois, Hôtel St-Rémi.

TROIS-PISTOLES — 1er jeudi du mois, de 9 h. à midi, Hôtel Trois-Pistoles.

AMQUI — 2e lundi du mois, Hôtel Langis.

Chartré, Samson, Beauvais, Bélair & Cie

COMPTABLES AGREES

MONTREAL - QUEBEC - ROUYN - RIMOUSKI - VAL D'OR
54, ave. de la Cathédrale — Edifice Michaud — RIMOUSKI

Georges Masson, L.S.C.

COMPTABLE AGREE
SYNDIC LICENCIE

149, rue St-Germain — RIMOUSKI

Philippe Michaud, L.S.C., C.A.

COMPTABLE AGREE

36, rue Blais — RIMOUSKI — Tél. 2492

MCDONALD, CURRIE & CO.

COMPTABLES AGREES

Hamilton, Charlottetown, Edmonton, Winnipeg, Kitchener
Montréal, Québec, Ottawa, Toronto, St-John, N.-B., Sherbrooke, Vancouver,
5, rue St-Jean — RIMOUSKI — Tél. 4848
RIMOUSKI, Casier Postal 56, G. Lachapelle, C.A., gérant résident

S. Em. le cardinal Léger donnera le sermon au pèlerinage des S.S.J.B.

Son Em. le cardinal Paul-Emile Léger, archevêque de Montréal, donnera le sermon de circonstance au pèlerinage annuel de la Fédération des Sociétés St-Jean-Baptiste du Québec, qui se déroulera le 15 juillet prochain au sanctuaire national du Cap-de-la-Madeleine. C'est ce que vient d'annoncer M. J.-Emile Boucher, gérant général de la maison Dupuis Frères, de Montréal, président de la Fédération.

Plusieurs milliers de personnes sont attendues à cette manifestation religieuse, qui viendront de tous les coins du Québec, tant du Saguenay que de l'Abitibi, où la Fédération compte aussi des membres.

Bien qu'il soit trop tôt pour donner le programme de la journée, l'on sait déjà que Son Em. le cardinal Léger donnera le sermon à la messe de 11 heures, célébrée en plein air si la température le permet, et qu'il présidera au cours de l'après-midi à un salut solennel du Très Saint-Sacrement. A l'issue de cette seconde manifestation, la Fédération des Sociétés St-Jean-Baptiste du Québec, et avec elle le Canada français, sera consacré à la sainte Vierge. Il y aura aussi procession solennelle du Rosaire.

Le pèlerinage est organisé par le secrétariat de la Fédération des Sociétés St-Jean-Baptiste du Québec, en collaboration avec le R. P. H.-P. Barabé, o.m.i., supérieur des gardiens du sanctuaire du Cap.

SONDAGE INDUSTRIEL POUR FONDATION

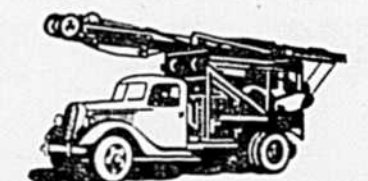

BERNARD LIZOTTE

Contracteur de
PUITS ARTESIENS
5, à 12 pouces diamètre
N'importe où,
qu'importe la distance
60, Ave Michaud — Tél. 2541
RIMOUSKI

Pour dépister le cancer

Le cancer fait des ravages dans la classe ouvrière canadienne.

Chaque année, selon les statistiques, quelque 55,000 années-homme de travail sont perdues par suite des cas mortels de cancer, et un absentéisme incalculable est occasionné par cette maladie et par les soins qu'elle nécessite.

Il est en outre impossible d'évaluer les millions de dollars perdus annuellement en salaires, et les souffrances qu'endurent les familles atteintes de ce mal.

Mais le plus navrant est que beaucoup de vies auraient pu être sauvées si les malades avaient décelé les premiers symptômes du cancer et les avaient rapportés à leur médecin pour obtenir un diagnostic et un traitement appropriés.

A cet effet, la Société Canadienne du Cancer a établi un programme permanent d'éducation, un des services pour lesquels la Campagne conjointe contre le cancer se propose de recueillir cette année, du 16 au 30 avril, la somme de \$500,000.

Il est établi que les rayons-X et les opérations chirurgicales sont efficaces pour beaucoup de formes de cancer, si l'on y recourt à temps. A cet effet, la Société Canadienne du Cancer poursuit son programme éducatif jusque dans les usines et ateliers, pour atteindre les gens dans leur lieu de travail.

AVOCATS

Asselin & Asselin

AVOCATS
A.-E. Asselin, C.R.
Derome Asselin, B.A.
Bureaux: 156 de l'Evêché
RIMOUSKI

Gagnon & Gagnon

AVOCATS
Paul-Emile Gagnon, C.R.
Gilles Gagnon, C.R.
J.-Claude Gagnon
Immeuble de la Cie de Pouvoir
RIMOUSKI

Casgrain & Casgrain

AVOCATS
Hon. Perreault Casgrain, C.R.
André-P. Casgrain, B.C.L.
Edifice Banque Canadienne Nationale
RIMOUSKI

Gendreau & Beaulieu

AVOCATS & PROCUREURS
Bureaux à 160 de l'Evêché
RIMOUSKI
Bureau à Trois-Pistoles:
les 1er et 3e samedi de chaque
mois, à l'Hôtel Desbiens.

Tessier & Bérubé

AVOCATS & PROCUREURS
Maurice Tessier, L.L.L.
Rosaire Bérubé, L.L.L.
76, avenue de la Cathédrale
Téléphone: 4861 — 4862
RIMOUSKI

Charles H. D'Anjou

AVOCAT
54 avenue de la Cathédrale
RIMOUSKI — Tél. 2080

ASSURANCES

NOUVELLE ADRESSE
COMPTOIR D'ASSURANCES

S. Z. Côté, Enr.
Lucien MORIN, Prop.-Gérant
20, rue St-André — Rimouski
(près Ave Rouleau — face à l'Hôpital)
C.P. 459 — Phones: Bureau 2433
Rés. 2434

Maurice de Champlain

Edifice La Caisse Populaire
RIMOUSKI
Tél. 4841 — Rés. 4842 — C.P. 429
ASSURANCE: Automobile - Feu
Vie - Accident et Maladie

J.-Adéodat Drapeau

Courtier d'assurances générales
Vie, Feu, Automobiles, Accidents
et Maladie, etc.
Bureau: 6 ave. Lepage, près du
Garage Dionne Automobiles, Enr.
Tél. 3775 — RIMOUSKI

Raymond Gendreau

C.D.A.A.
Courtier d'assurances générales
Bureau:
160, rue de l'Evêché
RIMOUSKI — Tél. 5388
Assurance: Automobile, Feu, Vie,
Accident, Responsabilité.

Roland Heppell

C.D.A.A.
Courtier d'assurances générales
Bureau: 54 de la Cathédrale
Tél. 3570
Tél. Rés. 5474
C.P. 246 — RIMOUSKI
ASSURANCE: Automobile - Feu
Vie - Accident - Maladie

Tél. Bureau 2344 — Rés. 3456

Henri-A Martin

Comptable public enregistré
152-A de l'Evêché — RIMOUSKI

MARCEL LARIVIERE

Assurances générales
Rep. Alliance Nationale
Assurance Vie
34 rue St-Laurent
C.P. 36 — Tél. Bur. 5010
RIMOUSKI Rés. 5309

MEDECINS

Dr J.-O. Drapeau

Médecin - Chirurgien
124 St-Germain
RIMOUSKI — Tél. 2128

Dr Langis Lamontagne

Chirurgie générale
160, rue de l'Evêché — Tél. 2274
Heures de bureau:
Le jour: de 2 h. à 5 h. p.m.
samedi excepté.
Le soir: de 7 h. à 9 h. p.m.
lundi, mercredi, vendredi.

Dr Guy Bérubé

SPECIALISTE
YEUX, OREILLES, NEZ, GORGE
Bureau: 209, rue St-Germain
Tél. 2361
Consultations à l'hôpital tous les matins
L'après-midi au bureau: de 2 à 5 hrs
Le soir: sur rendez-vous seulement.

Dr Benoît Michaud

CHIRURGIEN-DENTISTE
154, rue de l'Evêché — Tél. 4320
RIMOUSKI
Lundi et mercredi de 1½ à 5 hrs
le samedi de 10 heures à midi
autres jours de 10 h. à midi et 1½ à 5 h.
le soir sur appointment.

CHIROPRACTIENS

Jean-M. Guay, D.C.

CHIROPRACTIEN
N.C.M., Chiro-Maitre rayons X
14 de la Cathédrale — Tél. 3655

Benoist Boivert, D.C.

CHIROPRACTIEN
8, rue St-Edmond — Tél. 4886
(En haut du Magasin Général D'Anjou)
RIMOUSKI

NOTAIRES

Joseph Bérubé

NOTAIRE
Cessionnaire du greffe du
notaire Eudore Couture
160 rue de l'Evêché — Tél. 2342
RIMOUSKI

Albert Goulet

NOTAIRE
Bureau à 144 rue de l'Evêché
(Edifice Gilbert)
RIMOUSKI
Bureau à Luceville, tous les soirs,
du lundi au samedi à sa résidence,
téléphone 241.

ARPENTEURS

Louis-Léo Doyon

ARPENTEUR-GEOMETRE
Ingénieur-Forestier Conseil
6, rue St-Jean — Tél. 4324
RIMOUSKI

Guy Leblanc

ARPENTEUR-GEOMETRE
INGENIEUR-FORESTIER
160, rue de l'Evêché — C.P. 385
Tél. Bureau 3836, Résidence 4905

J.-Maurice Cloutier

INGENIEUR CONSEIL
Spécialité: Travaux municipaux
20 rue de la Cour — Tél. 3441
RIVIERE-DU-LOUP

ENTREPRENEUR

C. P. 271 — Tél. 2678

Jos. Rousseau

Entrepreneur Sculpteur
SPECIALITE:
Monuments en marbre et en granit
Pierres de construction et d'ornementation
Atelier: 400 St-Germain

Agent d'assurance demandé

A plein temps, avec débit de 500 clients. Jeune homme ou homme marié possédant automobile, avance sur commission de \$200. à \$250. par mois, fond de pension et allocation pour automobile.

S'adresser à J.-LUDGER MARTIN,

5, rue Tanguay — Rimouski — Tél. 3273

Pianos à Vendre

Nous avons en main PIANOS de toutes marques remis à neuf. Prix d'aubaines — avec garantie. S'adresser par tél. 5075

BIENVENUE AUX VISITEURS



Bic Chinchilla Ranch, Enrg.

FERNANDO COULOMBE, Prop.
C. P. 74, BIC, Qué.

Pour renseignements: COMMUNIQUEZ AVEC NOUS.

À LOUER

Bureau 2 pièces, chauffé,
coin Cathédrale - Evêché.
S'adresser au Service

LAVOIE-BOUCHER

Carnet mondain

— Mme Arthur Desjardins, de Sayabec, passe quelques jours chez Mme Victor Desjardins.

— M. et Mme Denis Gagnon et leur fils Jean, de Québec, sont en visite chez M. et Mme Léopold Garon.

— M. Jacques Mercier, étudiant à Laval, passe les vacances de Pâques chez ses parents M. et Mme Wilfrid Mercier.

— Mlle Rose Leblond a visité ses parents à Amqui, en fin de semaine.

— M. et Mme Robert Joncas sont revenus d'un voyage aux Etats-Unis.

— M. et Mme Jacques Vachon, de Québec, sont en visite chez des parents.

— M. Bertrand Labbé, de Chicoutimi passe quelques jours chez ses parents M. et Mme Jos. Labbé.

— M. et Mme Jos.-François Vaillancourt, de Thetford-les-Mines, étaient en ville, en fin de semaine.

— M. Laval Plamondon est allé à Québec pour assister aux obsèques de son père M. Jos.-Léon

Naissance

M. et Mme Jean Levesque ont le plaisir d'annoncer la naissance de leur fils Gaëtan, le 24 mars, à l'hôpital St-Joseph de Rimouski. Parrain et marraine, M. et Mme Louis Levesque, grands-parents de l'enfant. Porteuse, Mme Marcel Farand.

VAL-BRILLANT

Récemment à Val-Brillant les Dames Fermières ont fait une partie de cartes, laquelle fut un succès malgré la mauvaise température. Un prix était donné à chaque table et le prix de présence une couverture de laine, travail artisanal, fut gagné par Mme Gérard Simard. La raffle aussi organisée par Mme la Présidente a fait une heureuse Mme Bertrand Lamarre.

Dans le cours de la semaine, l'Association de la Protection des Forêts de la rive sud du St-Laurent a fait faire une reconnaissance aérienne dans le territoire de la Gaspésie, afin d'apprécier les dégâts causés par le verglas aux tours d'observation, pendant janvier.

A cette fin un avion de Québecair a été nolisé. Ce travail fut exécuté par M. Jean-Charles Brouillette, ingénieur forestier qui était accompagné de M. Jacques Brûlé, i.f. Partis de Val-Brillant ils ont atterri à Gaspé à l'aéroport Transgaspésien Airways propriété de M. Michel Pouliot.

L'on constata que deux tours étaient renversées sous le poids de la glace. La réparation sera faite dès que la température le permettra. Retour à Val-Brillant le lendemain.

M. et Mme Omer Caron (Fabienne Turcotte) sont les heureux parents d'un fils, leur premier, qui a reçu les prénoms de Joseph-Bernard. M. et Mme Paul Caron grands-parents de l'enfant, ont été les parrain et marraine. Porteuse Mlle Pauline Caron, tante.

CABANO

Décès. — Nous regrettons d'annoncer les décès suivants :

M. Ludger Bouchard, rentier, à l'âge de 76 ans et inhumé dans notre paroisse le mardi 27 courant; une nombreuse famille lui survit.

Mme Vve John Dick, à l'âge de 70 ans, à la suite d'une opération, service et sépulture, mercredi 28 courant.

Nous prions ces familles éprouvées de bien vouloir agréer nos sincères condoléances.

Nos pompiers. — Une équipe de pompiers est organisée dans notre village; le chef, Alexandre Pelletier qui est en même temps chef de police et 20 pompiers volontaires, entraînés et exercés, seront à la disposition du public en tout temps; ceci est une belle amélioration pour tous. Nous félicitons les instigateurs de ce mouvement.

Une vente à un sou avait été organisée à cette fin, laquelle a rapporté au delà de \$800.00, ce qui permettra de vêtir nos sapeurs d'une manière convenable.

Plamondon.

— M. Gérard Gasse, Mme Léopold Goulet et Mlle Irène Gasse sont allés à Price pour assister aux funérailles de leur tante Mme Charles Gasse.

— MM. Charles Bréard, t.p., président général de la Corporation des Techniciens de la province de Québec, Wilfrid Beaulac, t.p., 2e président ex-officio de ladite Corporation, de Québec, ont visité les membres du Chapitre de Rimouski des Techniciens professionnels, ces jours derniers.

Décès de

M. Azarias Lacasse
de Causapsal

Est décédé à Causapsal, M. Azarias Lacasse, époux de Dame Rose-Aimée Girard. Outre son épouse, lui survivent ses enfants Edmond et Valmont; son père M. Jules Lacasse; ses frères et soeurs Armand, Désiré, Adrien, Aldéna, Stella, Mina, Blanche, Lucie, Anna et Simone; ses beaux-parents M. et Mme Dorilla Girard, ainsi que plusieurs beaux-frères et belles-soeurs notamment MM. Irénée Tremblay, Ludger Savard, Alfred et Lucien Gagné, Alfred Tremblay, Antonio Villeneuve, Tancred Allard, Joseph Lévesque.

Mort de M. Victor Desjardins

Un employé de Québec-Téléphone de Rimouski, M. Victor Desjardins, 58 ans, a succombé, mardi, à l'hôpital St-Rédempteur de Matane où il avait été transporté d'urgence, le 15 mars, après une attaque cardiaque. M. Desjardins fut terrassé alors qu'il travaillait avec des camarades dans le secteur de Matane pour Québec-Téléphone.

La disparition plonge dans le deuil une famille avantageusement connue et qui jouissait de l'estime générale. La dépouille mortelle fut transportée à Rimouski où elle est exposée au salon mortuaire Bissonnette et Frère, avenue St-Louis. Les funérailles auront lieu, lundi matin, en la cathédrale de Rimouski.

M. Desjardins, originaire de Sayabec, fils de feu Joseph Desjardins et Claudia Boucher, demeurait en notre ville, depuis longtemps. Il laisse outre son épouse (Cécile Pineault), une fille Mlle Claire-Andrée; ses frères et soeurs MM. Alphée, Arthur, de Sayabec, Paul-Emile, de Baie-Comeau, Roger, de Matapédia, Mmes Georges Vachon (Laura), Léo Vachon (Marie-Anna), de Québec, Clifford Martel (Cécile), de Lévis, Donat Bergeron (Lucienne), de Baie-Comeau, Mlles Bernadette et Jeanne Desjardins, de Sayabec.

Nos condoléances à la famille en deuil.

L'énigme de l'Île de Pâques garde tout son mystère

Les géants monolithiques de l'Île de Pâques connaissent le mystère d'une civilisation disparue, mais jusqu'ici ils ont bien gardé leur secret et il est probable qu'ils ne le livreront pas de sitôt, lit-on dans un article du numéro d'avril de Sélection du Reader's Digest.

Il y a longtemps que des anthropologistes et des esprits curieux cherchent à percer l'énigme de ces statues de pierre. Comment ce point perdu au milieu de l'océan Pacifique, un des lieux les plus isolés de la terre, a-t-il pu engendrer les hommes qui, sans autres outils qu'une hache de pierre, créèrent cette armée de titans? Sous quelle contrainte ont-ils accompli ce haut fait? Par quels miracles ont-ils pu, sans derrick ni cordages, bouger ces statues très lourdes?

Ces géants sont en pierre volcanique. Au nombre de 300, ils ont été taillés dans un cratère éteint, descendus le long d'une pente escarpée, hissés sur les plates-formes du rivage, dont certaines distantes de dix milles, et enfin dressées. Quelques-uns pèsent jusqu'à 30 tonnes et leur taille varie de 12 aux 66 pieds de haut que mesure un géant des géants, inachevé, dont le poids a été évalué à 50 tonnes.

Peut-être l'énigme serait-elle depuis longtemps résolue sans deux événements qui se sont produits, le premier en 1863, quand des marchands d'esclaves enlevèrent

le dernier roi et ses conseillers, le second en 1864, lorsque des missionnaires venus de Tahiti découvrirent, cachées dans une grotte, des tablettes en bois d'épave polies et couvertes d'inscriptions hiéroglyphiques, nettement gravées. Ces tablettes, prouvant l'existence d'une langue écrite très évoluée, constituaient probablement la clef de l'histoire de l'île. Dans le but de découvrir le paganisme, on en brûla une bonne partie. Quelques-unes, cependant, furent expédiées à Tahiti, mais les experts paléographes ne sont point encore parvenus à les déchiffrer.

Le monde extérieur apprit l'ex-

(Suite en page 11)

Construction d'un couvent à Val-Brillant

La Commission Scolaire de Val-Brillant vient de décider la construction d'un couvent qui remplacerait le vieux couvent érigé en 1902. Les travaux débuteraient dans quelques mois. Ce sont les Soeurs du St-Rosaire qui dirigent cette maison d'enseignement.

ST-NARCISSE

M. et Mme Richard Parent (Béatrice Lévesque), annoncent la naissance d'une fille à l'Hôpital St-Joseph de Rimouski, le 15 mars et baptisée en l'église de St-Narcisse dimanche le 25 mars, sous les prénoms de Marie-Monelle. Parrain et marraine, M. et Mme Adéland Parent grands-parents de l'enfant; porteuse Mme Robert Lévesque, tous de Les Hauteurs.

REPRESENTANT DE VENTES

Manufacturier de réputation nationale dans la fabrication et distribution d'appareils électriques demande représentant de vente pour territoire Rive Sud et Bas du Fleuve St-Laurent. Postulant doit être bilingue, âgé de 25 à 35 ans et résidant Rive Sud de préférence; agressivité, initiative et expérience de la vente nécessaire.

Généreuse rémunération,
auto fournie et dépenses de voyage payées.
Toute application sera traitée confidentiellement.

Ecrire à Casier 668, Dépt. 4, Rimouski.

Au Bon Gout Enr

**A REÇU CETTE SEMAINE
PLUS DE 300**

ROBES NOUVELLES

POUR

PÂQUES

\$9.95 à \$45.00

SI VOUS PROJetez MESDAMES ET MESDEMOISELLES DE VOUS PROCURER UNE OU DEUX JOLIES ROBES POUR PAQUES, VOUS FERIEZ BIEN D'ALLER AU BON GOUT ENR. LE PLUT TOT POSSIBLE FAIRE VOTRE CHOIX PARMIC CE NOUVEL ARRIVAGE DE ROBES. LES STYLES SONT TELLEMENT DERNIER CRI, QU'EN LES VOYANT VOUS EN SEREZ EMBALLEES.

SI VOUS VOULEZ ETRE VRAIMENT SATISFAITES DANS L'ACHAT DE VOS ROBES D'ETE TOUT EN PAYANT UN PRIX RAISONNABLE.

rendez-vous sans tarder

Au Bon Gout Enr

Mlle. PATRICIA BUMONT, Prop.
246 ST-GERMAIN RIMOUSKI TELEPHONE 2468



Le Comité des Budgets est maintenant formé au Conseil des Oeuvres du diocèse

Membres choisis — Ce qu'est le Comité des Budgets — Son organisation — Ses fonctions — Sa façon de procéder.

Le Conseil des Oeuvres du diocèse de Rimouski est heureux de faire connaître à toute la population du diocèse les noms des membres du Comité des Budgets qui a déjà commencé à faire l'étude des besoins financiers des Oeuvres diocésaines.

Comme nous l'avions déjà annoncé précédemment, le président de cet important Comité permanent est M. Réal Bernier, vérificateur en chef de la Cie Québec-Téléphone, qui avait assumé la fonction de trésorier de la première Campagne de Charité du diocèse.

Les membres de ce Comité, qui ont été choisis par le Conseil d'administration du Conseil des Oeuvres, sont les suivants :



M. REAL BERNIER

président du Comité des Budgets

Président : M. Réal Bernier, trésorier de la Campagne '55; Membres : M. l'abbé Marius-Côté, directeur administrateur du Conseil des Oeuvres, M. Benoît Ste-Marie, président de la Campagne '55, M. Roméo Crevier, président de Québecair, Dr Herman Gauthier, directeur du Sanatorium St-Georges de Mont-Joli, M. le chanoine René Roy, procureur de l'archevêché, M. René Pelletier, inspecteur Santé Provinciale, de Cabano; Membres "ex-officio": Mgr Eudore Desbiens, v.g., délégué de Mgr l'Archevêque, M. W. Mercier, président du Conseil des Oeuvres; Secrétaire : M. Marcel Dion, l.s., secrétaire exécutif du Conseil des Oeuvres.

Avec celui de la Campagne de Charité, le Comité des budgets est un des Comités importants du Conseil des Oeuvres. Le premier recueil des argents et le second en recommande la distribution, d'après une étude officielle des besoins de chaque Oeuvre concernée.

Cette façon de procéder, nouvelle dans notre diocèse, fait participer officiellement des laïcs dans l'organisation de la charité et leur permet de remplir de nouvelles responsabilités à l'échelle diocésaine.

Le Comité des budgets formé de personnes sérieuses et compétentes est un gage d'assurance vis-à-vis toute la population diocésaine qui a fait preuve d'une grande générosité, durant la première Campagne de Charité du diocèse.

D'après les règlements du Conseil des Oeuvres, le Comité des budgets est ainsi formé :

Article 2 : Composition du Comité
Le Comité comprend les membres suivants : a) le président nommé par le Conseil d'administration; b) le trésorier du Conseil des Oeuvres; c) le directeur administrateur du Conseil des Oeuvres ou son remplaçant; d) le président de la Campagne de Charité en cours; e) quatre autres personnes spécialistes en questions financières nommées

par le Conseil d'administration; f) le Comité peut se nommer un secrétaire qui ne sera pas nécessairement membre du Comité.

Ses fonctions sont les suivantes:

Article 4 : Fonctions

a) Etudie les demandes des oeuvres affiliées qui après avoir rempli les conditions de l'article 12 des règlements généraux, désire obtenir une contribution de la caisse de bienfaisance du Conseil des Oeuvres du diocèse de Rimouski.

b) Examine les estimés budgétaires de ces oeuvres.

c) Recommande au Conseil d'administration la distribution des fonds disponibles en tenant compte de l'intérêt général et des besoins des oeuvres.

d) Surveille l'usage fait par les oeuvres bénéficiaires des sommes ainsi distribuées.

La Campagne de Charité de novembre '55 a été faite dans le but d'aider directement les Oeuvres de Charité du diocèse, et on doit préciser, les oeuvres de charité à caractère régional ou diocésain, comme par exemple le Service Social du diocèse, et non (Suite en page 20)

A l'École des Parents de Rimouski

Dimanche le 11 mars, l'École des Parents de Rimouski présentait à ses membres M. Paul Paradis, industriel en vue de notre ville, dans une causerie intitulée: "Le Civisme dans la famille, à l'école et dans les affaires". Malgré la mauvaise température, une bonne assistance fut enregistrée.

M. Paradis commença sa conférence par une définition du civisme extraite des Semaines Sociales du Canada qui se tenaient à Cornwall en 1955. "Le Civisme, est-il dit, c'est une foule de toutes sortes de choses, la plupart du temps sans éclat, mais essentielles et toujours fort appréciées. Le Civisme c'est la vérité simple et droite, dite sans ombrages; c'est la parole donnée et gardée en homme d'honneur; c'est la sincérité d'intention; c'est le contrat respecté et les engagements religieusement accomplis; c'est l'initiative désintéressée; c'est la concurrence franche et loyale; c'est l'oubli de sa petite personne afin de se mettre au service de l'Etat, pour le plus grand bien de son électoral, sans intérêt particulier ni animosité personnelle; c'est encore le devoir de conscience de se bien préparer afin de mieux servir, de se bien renseigner, afin de se cultiver davantage

pour être mieux en mesure de bien servir. Le civisme, c'est, enfin, la poursuite sans relâche de son idéal".

Le Civisme dans la famille

C'est dans cette société familiale que doit se débiter, comme toute éducation, la formation civique. C'est dans une harmonie de beauté et d'entente que doit se faire cette éducation. Les parents ne doivent pas oublier, dit M. Paradis, que s'ils veulent donner à leurs enfants le sens de l'ordre, du respect de la justice, de l'honneur, s'ils veulent inculquer en eux le respect de la propriété d'autrui, ils doivent prêcher l'ex-

emple en ce domaine, car c'est la vie qui éduque. Le foyer doit donc être un groupement fort et sain.

A l'École et dans les affaires

M. Paradis montra ensuite l'intérêt qui doit animer les éducateurs afin de rendre plus pratique l'enseignement du Civisme. Le conférencier fit ensuite le portrait d'un jeune qui se lance dans la vie souventesfois assez peu préparé, réclamant le plus possible avec le minimum d'effort, ayant peu d'esprit de justice et de conscience professionnelle, ayant en un mot un comportement infantilisme. C'est pourquoi l'éducation civique doit se faire constamment afin d'avoir des citoyens honnêtes et plus intéressés de la chose publique qui est leur affaire.

FORUM

A la suite de la causerie de M. Paradis, il y eut étude en comité. Les questions soumises étaient les suivantes :

1. Quels moyens suggérez-vous pour développer le civisme dans la famille et à l'école?

2. Quelles transformations peut amener chez un peuple la pratique générale du civisme au point de vue économique, civique et social?

Un civisme mieux développé et

mieux vécu donnerait une cité heureuse où chacun manifesterait son intérêt de la chose publique.

Quelques suggestions ont été faites donc voici les plus importantes :

— L'organisation dans les écoles de "Cité Modèle", de brigade scolaire.

— La formation d'un comité qui s'occuperait, avec l'aide d'autres organismes, de lancer bientôt une campagne de civisme dans notre milieu.

Le conférencier avait été présenté par M. Georges Santerre et fut remercié par M. Guy Leblanc.

DEGES

— A Causapsal, le 16 mars, M. Azarius Lacasse, époux de Dame Rose-Anne Girard. Il n'était âgé que de 39 ans. Les restes mortels furent exposés chez M. Jos. Levesque, et les funérailles eurent lieu en l'église paroissiale, lundi.

— A Rivière-Pentecôte, le 16 mars, à l'âge de 81 ans, M. Carie-Louise Vigneault.

— A Sayabec, le 17 mars, à l'âge de 76 ans, Mme Adélaïde St-Pierre (Eugénie Leclerc). Les funérailles ont eu lieu, mardi, en l'église paroissiale.



LES NOUVELLES RESPONSABILITÉS font ressortir la nécessité de l'Assurance-Vie. Les jeunes-mariés constatent que notre Plan de Sécurité Familiale les aide à préparer un avenir libre de tout souci. Demandez au représentant de la Manufacturers de vous expliquer ce plan.

40F-55

THE **MANUFACTURERS LIFE** INSURANCE COMPANY

Symbole d'un nouveau mode de vie...

Chrysler
POUR 1956

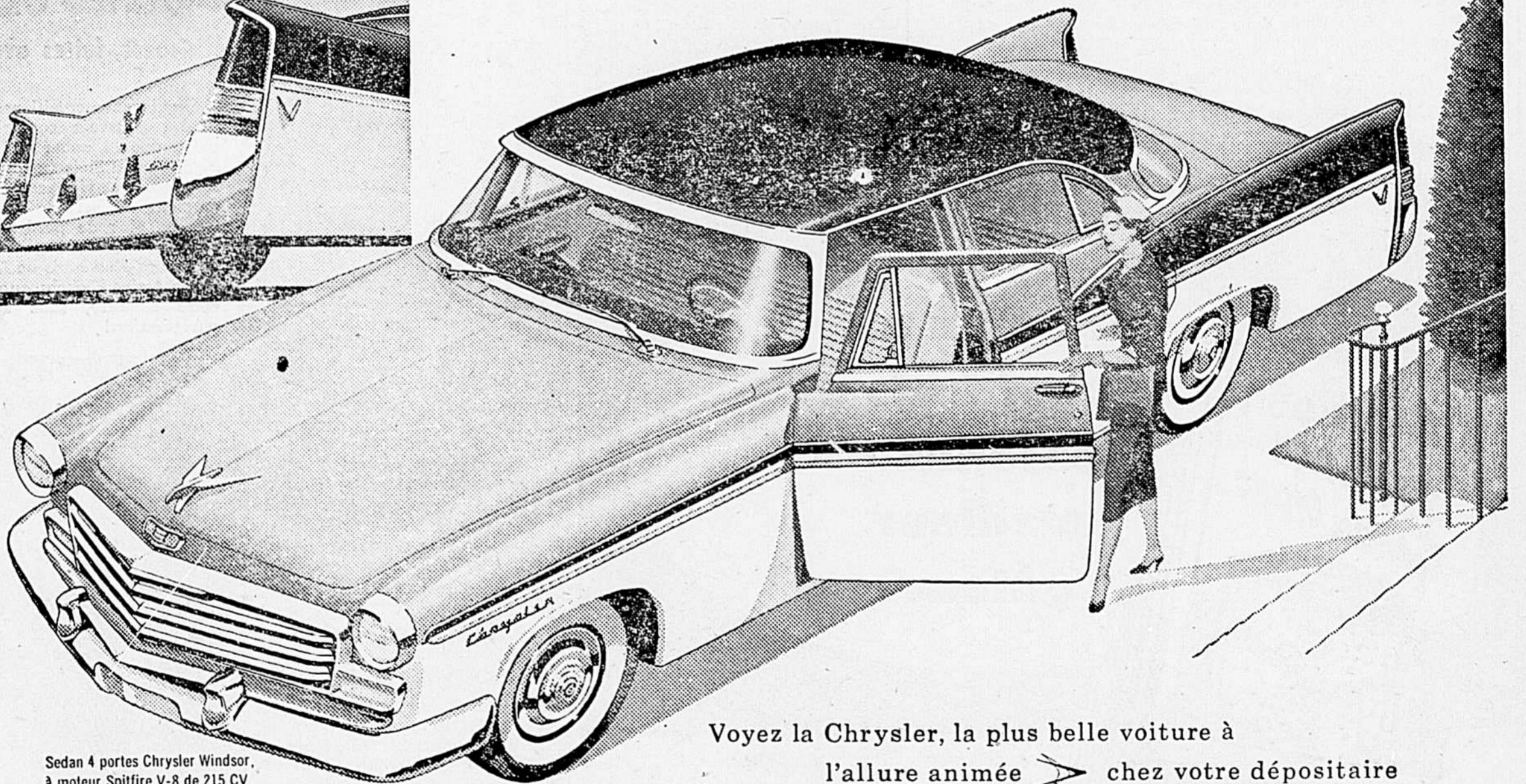
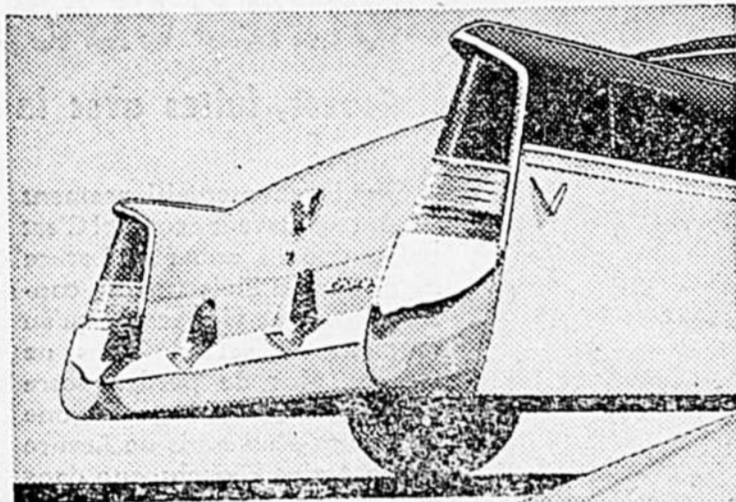

Sedan 4 portes Chrysler Windsor, à moteur Spitfire V-8 de 215 CV

Voyez la Chrysler, la plus belle voiture à l'allure animée ➤ chez votre dépositaire

Un seul échelon à monter, pour atteindre la Chrysler. Mais cet échelon conduit à un monde nouveau, un monde merveilleux où vous trouverez vraiment tout ce que vous attendez d'une automobile!

La saisissante silhouette "Flight-Sweep" fait tourner toutes les têtes. De riches tissus et

de beaux cuirs vous entourent d'un luxe inouï. Et vous voyagez dans une atmosphère de confort incomparable.

De plus, il n'est rien d'aussi agréable à conduire qu'une Chrysler. D'un toucher du doigt, vous commandez la transmission automatique Chrysler PowerFlite à boutons-poussoirs.

Au seul toucher du pied, le moteur Chrysler V-8, de construction ultra-précise, vous fournit une puissance d'une douceur inconnue jusqu'ici. Vous pouvez obtenir la servodirection constante, qui élimine tout effort de manoeuvre.

Suivez chaque semaine à la TV "Climax" et "Shower of Stars". Voir vos journaux pour jours et heures.

MICHAUD & FILS AUTO, INC.

58, RUE DE L'ÉVÊCHÉ

RIMOUSKI

TÉLÉPHONE: 2237

Dernière séance régulière du Conseil

Lundi, le 5 mars 1956, à une séance régulière du conseil de ville de Rimouski, tenue à l'hôtel de ville à 8 h. 30 p.m., sont présents: Son Honneur le Maire Elzéar Côté, MM. les conseillers Albert Dionne, Hormidas Trépanier, Jean-Médard Dastous, Christophe Bérubé, Louis-Ernest St-Pierre et Albert Labbé formant quorum sous la présidence de Son Honneur le Maire.

La séance est ouverte par la récitation de la prière.

Après lecture faite par le greffier, le procès-verbal de la séance du 20 février 1956 est adopté à l'unanimité.

Le conseil prend ensuite connaissance des communications suivantes:

1. Rapports des réunions du Comité-Conjoint pour les 20 et 27 février 1956, lesquels sont ratifiés à l'unanimité.

2. Rapport du Chef de Police pour le mois de février 1956, lequel est approuvé à l'unanimité.

3. Rapport du Chef des Pompiers pour le mois de février 1956, lequel est approuvé à l'unanimité.

4. Rapport des mutations de propriétés pour le mois de février 1956, et le greffier est au-

torisé à noter telles mutations aux rôles d'évaluation et de perception de la municipalité.

5. Lettre du Ministère des Affaires Municipales informant le conseil qu'il a remis à Garneau, Boulanger Ltée, contre un chèque accepté au montant de \$24,690.74, les obligations de la ville de Rimouski au montant de \$25.00.

6. Lettre du Concours de Français de l'Alberta sollicitant une souscription pour la survivance de la langue française dans cette province.

Il est résolu à l'unanimité que la somme de \$10.00 soit souscrite en faveur de ce mouvement.

7. Lettre de la ville de New Toronto incluant copie d'une résolution qu'elle désire voir adopter par toutes les municipalités du Canada pour l'augmentation des pensions de vieillesse.

Il est résolu à l'unanimité de référer cette lettre au Comité-Conjoint pour étude.

8. Lettre de l'Union des Municipalités de la Province invitant le conseil à se faire représenter à la "journée de l'Union des Municipalités de la Province invitant le conseil à se faire représenter à la "journée de l'Union des Mu-

nicipalités" lors de l'exposition industrielle de la Chambre de Commerce de Montréal, le 9 avril prochain.

Il est résolu à l'unanimité que Son Honneur le Maire ou un échevin soit présent à cette "journée municipale", si possible.

9. CONSIDERANT QUE la ville de Rimouski a connu, depuis les cinq dernières années, une expansion considérable de son commerce et de sa population;

CONSIDERANT QUE, dû au fait des développements formidables prévus pour la péninsule gaspésienne et la côte Nord du Québec, la ville de Rimouski, de par sa situation géographique, connaîtra une expansion sans précédent dans son histoire;

CONSIDERANT également que ces développements augmenteront considérablement le transport ferroviaire via Rimouski et que les locomotives à vapeur présentement utilisées dans la cour de Triage à Rimouski sont une cause d'ennuis pour la population;

CONSIDERANT QUE ces ennuis consistent spécialement dans la malpropreté pour les bâtiments situés dans un certain rayon des voies ferrées;

CONSIDERANT QUE l'utilisation des locomotives à moteurs Diesel comporterait plusieurs avantages pour le bénéfice de la population de Rimouski;

CONSIDERANT QUE Rimouski, de toutes les villes situées à l'est de Québec, est la source de revenus la plus considérable pour les Chemins de Fer Nationaux;

CONSIDERANT QU'en date du 3 décembre 1951, le conseil de ville de Rimouski a appuyé une demande faite en ce sens auprès des autorités du C.N.R. par la Chambre de Commerce des Jeunes de Rimouski;

A ces causes et raisons, il est proposé par le conseiller Hormidas Trépanier, secondé par le conseiller Albert Dionne et résolu à l'unanimité que demande soit réitérée auprès des autorités des Chemins de Fer Nationaux afin que les locomotives à vapeur présentement utilisées dans la cour de triage à Rimouski soient remplacées dans le plus bref délai possible par une ou des locomotives à moteurs Diesel.

REGLEMENT 505

10. ATTENDU les pouvoirs conférés par l'article 427, paragraphe 23, de la loi des Cités et Villes (S.R.Q. 1941, ch. 233):

ATTENDU QU'il est dans l'intérêt public qu'un règlement concernant les raccordements d'aqueduc et d'égoûts, soit adopté;

En conséquence, il est proposé par le conseiller Albert Dionne, secondé par le conseiller Hormidas Trépanier et résolu à l'unanimité qu'un règlement soit adopté et, par les présentes, un règlement portant le numéro cinq cent cinq (505) est adopté en dernière lecture, statuant et décrétant ce qui suit, savoir:

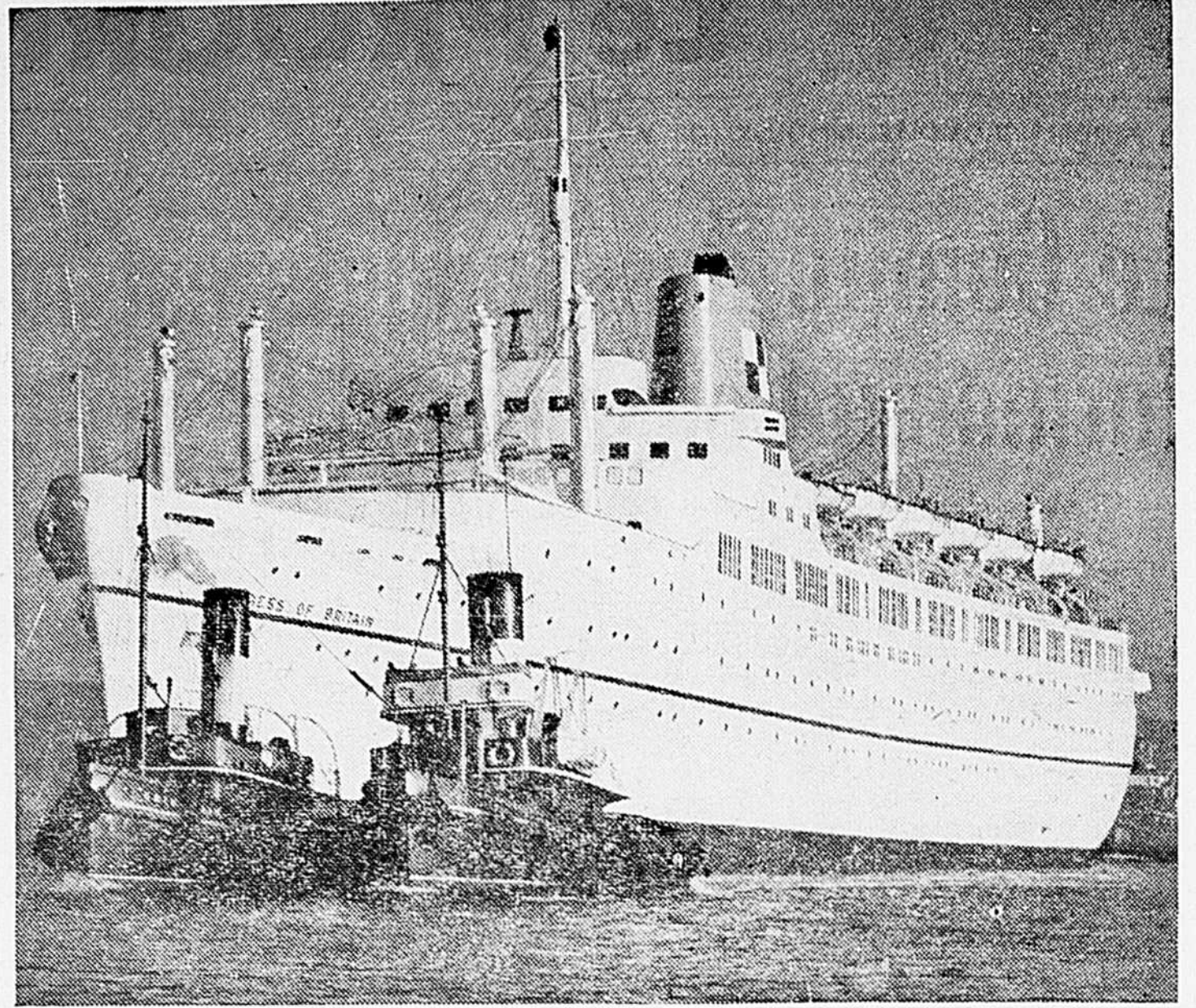

VOYAGES D'ESSAI — Blanc comme neige, le nouveau paquebot de 26,000 tonnes "Empress of Britain", du Pacifique Canadien, est ici photographié dans l'embouchure du fleuve Clyde, en Ecosse. Les remorqueurs le conduisent au large et il se dirigera ensuite vers Liverpool, en vue de faire plusieurs voyages d'essai en haute mer. Lancé en juin dernier, ce nouvel océanique aux lignes aérodynamiques effectuera sa première traversée de l'Atlantique dans quelques semaines. Il quittera en effet Liverpool à destination du Canada, le 20 avril prochain, pour faire escale à Québec le 26 et mouiller dans le port de Montréal le même jour. (Photo Pacifique Canadien).

1. Chaque fois que la corporation municipale de la ville de Rimouski le jugera opportun, soit en installant les services d'aqueduc et d'égoûts, soit en procédant à des travaux de pavage de rues ou de construction de trottoirs, elle est autorisée à faire un raccordement des tuyaux d'aqueduc et d'égoûts jusqu'à l'alignement de la rue vis-à-vis chaque lot où tels raccordements n'existent pas.

2. Dans le cas où un lot n'est pas subdivisé officiellement, il sera fait un tel raccordement d'aqueduc et d'égoûts à environ chaque soixante (60) pieds complets de façade dudit lot situé dans une zone résidentielle et à environ chaque cinquante (50) pieds complets de façade dudit lot situé dans une zone commerciale: Le présent article ne s'applique pas aux lots situés dans une zone industrielle ainsi qu'aux lots non subdivisés qui sont utilisés pour fins de culture.

3. Le diamètre minimum des tuyaux servant à ces raccordements sera de trois quarts (¾) de pouce pour l'aqueduc et de quatre (4) pouces pour l'égoût.

4. Les matériaux à être utilisés dans ces raccordements seront déterminés par l'ingénieur de la ville.

5. Dès que ces travaux de raccordement seront terminés, les immeubles intéressés deviendront automatiquement responsables du coût de ces dits travaux et accessoires et un compte à cette fin sera transmis par la ville à chaque propriétaire intéressé, lequel compte sera payable dans les trente (30) jours de la date d'envoi par la ville et portera intérêt à 5% après échéance.

6. Le présent règlement entrera en vigueur selon la loi.

11. Avis de motion et première lecture du règlement No 506 étant le budget de la ville pour l'année 1956. Et la séance est levée.

TROIS-PISTOLES

Accidents. — Un accident est survenu dans la nuit du 8 au 9 mars, sur la route nationale à 3 milles à l'ouest de Trois-Pistoles. Un camion de transport, appartenant à la Cie Potvin de Rivière-du-Loup, a frappé l'une des grattes préposées à l'entretien des chemins d'hiver.

Le camion transport a repoussé l'avant de la gratte sur une distance d'environ 50 pds, et l'a fortement endommagée. Sous la violence du choc, la porte du camion s'est ouverte et le chauffeur fut projeté hors de la cabine. Il fut blessé à la tête et reçut les soins du docteur Jean-L. Plourde. A cause de la tempête,

il ne put être transporté à Rivière-du-Loup. Il demeura à Trois-Pistoles sous la surveillance du Dr Plourde. Il est impossible de savoir pour le moment si l'état du blessé est grave ou non. Le camion a subi de lourds dégâts.

Enfant blessé par une automobile. — Un jeune garçon, fils de M. et Mme Paul Malenfant de Trois-Pistoles, a été renversé par une automobile conduite par M. Léon St-Jean, taxi de Trois-Pistoles. L'enfant jouait sur le trottoir avec d'autres compagnons, quand dans l'ardeur du jeu, il se précipita dans la rue.

M. St-Jean fut incapable d'éviter le garçonnnet. L'enfant souffre de plusieurs contusions, et il est actuellement sous les soins du médecin.

BRIOCES GLACÉES du Vendredi Saint

Délicieuses, faites avec la nouvelle Levure Sèche Active

Elles lèvent merveilleusement et ont une saveur exquise! C'est parce que la nouvelle Levure Sèche Active Fleischmann conserve toute sa vigueur jusqu'au moment de servir. Vous ne risquez plus de perdre votre levure. Vous pouvez garder une provision d'un mois de Levure Sèche Active Fleischmann dans votre armoire, sans aucune réfrigération!

BRIOCES GLACÉES

Portez au point d'ébullition 1 ½ tasse lait, ½ tasse sucre granulé, 2 c. à thé sel et 5 c. à soupe shortening. Incorporez 1 tasse céréale de son croustillante et laissez tiédir. Mettez dans un grand bol ½ tasse eau tiède, 2 c. à thé sucre granulé; brassez jusqu'à dissolution du sucre. Parsemez sur le liquide le contenu de 2 enveloppes de Levure Sèche Active Fleischmann. Laissez reposer 10 minutes, PUIS brassez bien. Ajoutez le mélange de lait et shortening, et 2 oeufs bien battus. Tamisez 2 fois ensemble 4 tasses farine à pain tamisée une fois, 3 c. à thé de cannelle moulue et 1 c. à thé muscade râpée. Mélangez la moitié de ce mélange au mélange de levure et battez lisse. Ajoutez 1 tasse raisins secs sans pépins et ¼ tasse zeste confit haché. Incorporez le reste du mélange de farine. Graissez le dessus de la pâte. Couvrez, placez à la chaleur, à l'abri des courants d'air et laissez lever au double du volume. Pétrissez la pâte sur planche légèrement farinée jusqu'à ce que lisse et élastique. Partagez-la en 2 portions égales, puis chaque portion en 12 morceaux égaux dont vous formerez des brioches. Déposez celles-ci, bien espacées, sur des tôles à cuire graissées et faites une croix sur chaque brioche avec d'étroites bandes de pâtisserie. Graissez le dessus des brioches, couvrez et laissez lever au double du volume. Cuisez à four vif (425°F.) de 15 à 20 minutes. Glacez les brioches chaudes en les badigeonnant légèrement de sirop de maïs. Vous pouvez aussi faire les croix sur les brioches cuites avec un glaçage blanc ou encore glacer le dessus des brioches refroidies et y former une croix avec des amandes hachées.



Ajoutez un oeuf frais et obtenez un meilleur gâteau.



Robin Hood
Mélange
Gâteau blanc

LES MÉLANGES À GÂTEAU ROBIN HOOD SONT DE BEAUCOUP LES PLUS EN DEMANDE AU CANADA.

P.S. Pour de délicieuses recettes utilisant une variété de mélanges, écrivez à Rita Martin, Département MF, Centre Postal 190, Montréal.

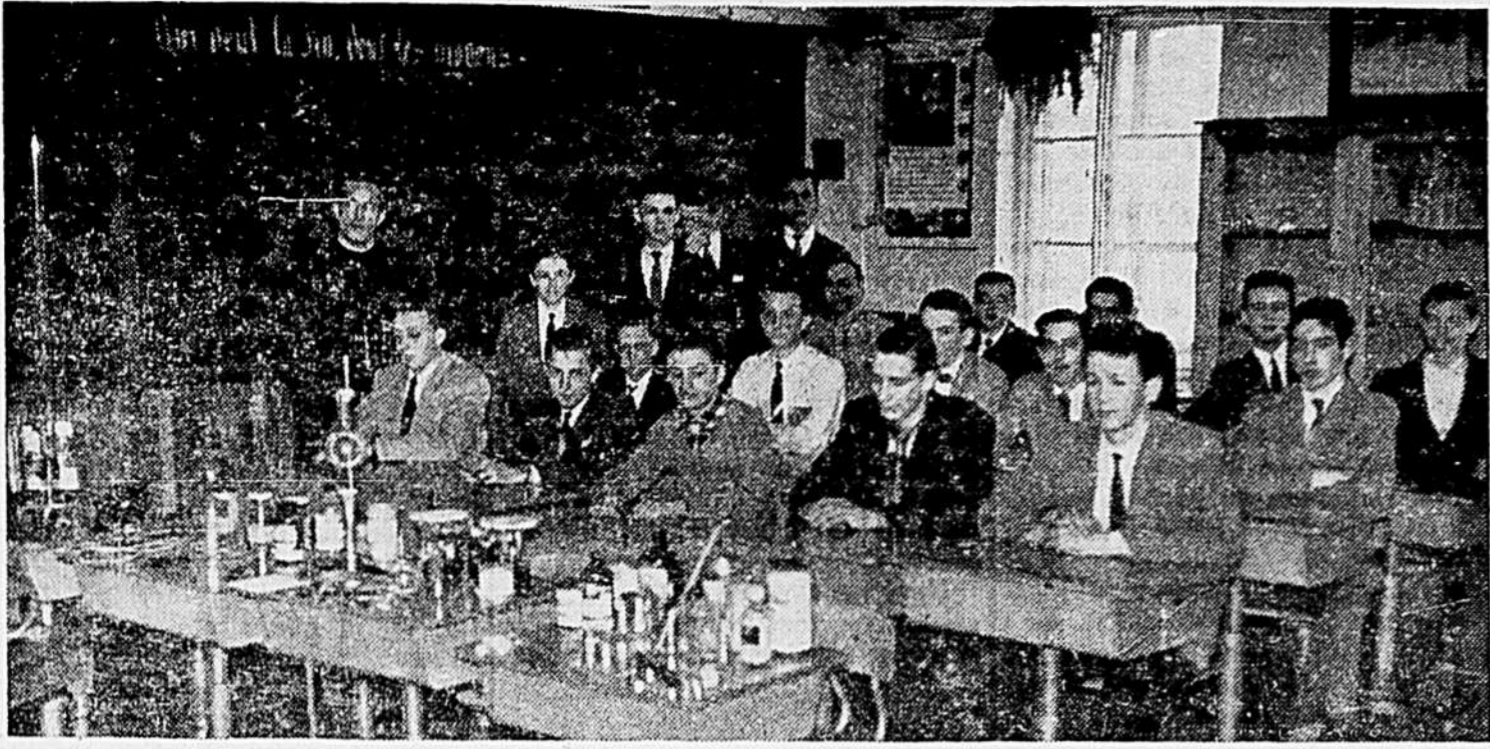

UNE INITIATIVE NOUVELLE à l'Académie des Frères du Sacré-Coeur : un laboratoire de physique et de chimie, pour l'usage des élèves de la 10e scientifique.

On étudie physique et chimie au Collège de la rue de l'Évêché

Notre photographe s'est attaché au collège, lundi matin, après les cours de phonétique, pour croquer sur le vif une leçon de physique par le titulaire de la 10e année Scientifique, le R. F. Jean-Camille. Cette classe qui aura ses locaux dans l'Ecole Secondaire que la Commission Scolaire de la ville de Rimouski construira, rue St-Jean-Baptiste, dans un avenir prochain (travaux de construction dans quelques semaines) est dotée, depuis septembre, d'un laboratoire-miniature, pour le cours journalier d'une demi-heure, soit en chimie, soit en physique. On y aperçoit éprouvettes, béchères, ballons, métaux, métalloïdes, acides, sels, toile métallique, brûleur à gaz avec réservoir et accessoires, pour initier les élèves à la chimie. Aussi, pour les leçons de physique, balance de Roberval, thermomètre, l'anneau de S'Gravesande, presse hydraulique, tube de Newton, hémisphère de Magdeburg, appareil pneumatique, nécessaire pour dilatation cubique et linéaire.

Après Mont-Joli et Causapsal, qui possèdent, depuis plusieurs années, leur collège scientifique, dirigé par les Frères du Sacré-Coeur, Rimouski aura le sien. La construction d'une Ecole Secondaire pour garçons, où le Cours Scientifique se donnera au complet, comblera une lacune et favorisera à plus de jeunes gens

l'accès à de nombreuses carrières, sans quitter leur patelin avant l'entrée à l'université. D'ici à ce que cet immeuble soit ouvert à la gent étudiante rimouskoise, les garçons de la Commission Scolaire de la ville poursuivront leurs études scientifiques, en 10e et en 11e années au collège même de la rue de l'Évêché. Déjà, des étudiants de la ville, de St-Robert-Bellarmin, Nazareth, Ste-Odile et St-Yves s'y coudoient.

La 10e année scientifique fut établie au collège local mais le projet abandonné, vu l'exiguïté des lieux et l'ouverture de l'Ecole de Commerce au Séminaire, il y a une dizaine d'années.

Le programme scientifique comporte religion selon le tome III des Témoins du Christ, mathématiques (arithmétique, algèbre, géométrie plane), une heure d'anglais par jour, langue française (histoire littéraire, étude des textes classiques et autres), dessin, physique, chimie, histoire universelle et du Canada, autres matières inscrites au programme d'études du Département de l'Instruction Publique.

Comme il a déjà été écrit, la 12e, scientifique et la pré-universitaire ouvrent la voie à l'étude de l'agronomie, la botanique, les hautes études commerciales, l'école supérieure de commerce, l'école des mines, l'école supérieure des pêcheries, l'école de papeterie, l'école normale, aux candidats-officiers des trois armes, à la faculté des sciences, à la polytechnique, à l'arpentage et au génie forestier, à la médecine vétérinaire, à l'optométrie et à la pharmacie.

Récipiendaire d'une bourse

M. Gérard Fournier, de Rimouski, fils de M. Alphonse Fournier, qui est finissant à l'Ecole de Génie Electrique de Laval, vient d'obtenir une bourse d'études de \$250 de la Shawinigan Water & Power.

ST-ULRIC

Mme Napoléon St-Laurent est allée à l'hôpital de Rimouski, Mme Charles Lagacé est retournée à l'hôpital St-Rédempteur, ainsi que Mme Ulric Bernier.

Mme Onésime Canuel est revenue depuis quelque temps, de l'hôpital St-François d'Assise de Québec, où elle passa quelques jours.

Mlle Adrienne Gosselin est allée dernièrement visiter ses frères et ses sœurs à Trois-Rivières et à Montréal.

Mme Frédéric Fournier est allée visiter des parents à Québec et à Montréal.

Mlle Rolande Roy était en visite la semaine dernière, chez son père M. Hormidas Roy.

M. Sylvain Talbot de Montréal était de passage ici, ces jours derniers l'hôte de M. et Mme P.-A. Parent.

M. Georges Fournier est de retour d'un voyage d'affaires à Montréal.

M. Louis Imbeault qui a passé quelques années à Montréal est revenu ici pour y demeurer.

La semaine dernière, Mlle Germaine Desrosiers, M. Adrien Desrosiers et M. Ange-Marie Pelletier, sont allés en voyage d'affaires à Québec.

HAVRE ST-PIERRE

M. le Dr Jacques Gauvin et Mme Gauvin, M. et Mme Charlie Willcot sont présentement en vacances à Miami, Floride.

MM. Emile Boudreau et Jean Guérin-Lajoie, du C.I.O., ont passé une semaine dans notre localité afin d'étudier avec les syndiqués-mineurs le CWC.

MM. Anicet Landry et Charles-Henri Desbiens viennent d'être portés à la direction du Cercle Lacordaire.

La Ligue du Sacré-Coeur, avec l'adhésion de 14 nouveaux membres, compte maintenant 190 Ligueurs, dont le président est M. Armand Vigneault et MM. Noël Thériault et John Dupuis, vice-présidents, M. Xavier Landry, secrétaire, et M. Lionel-A. Cormier, trésorier.

Les articles confectionnés par le Comité de Travail Féminin de la Croix-Rouge canadienne ont été envoyés à dix différents pays d'outre-mer.

ESSAYEZ LE MATELAS MEDICAL "FAIT POUR REPOSER"

60 Ste-Anne Riv.-du-Loup Tél : 2304

Bertin & FILS ENR. DECORATEURS

382 St-Germain Rimouski Tél : 4417

Tapis, Rembourrage, Draperies, Meubles exclusifs

Désinfecte et rafraîchit tout en nettoyant !

Blanchit toile et coton!

Enlève les taches tenaces!

Rend la porcelaine brillante!

Désinfecte les toilettes!



Rend les couches immaculées!

Tue les microbes! Désodorise!

Protège la santé de tous!

Quatre formats commodes!

Voiture de grande classe... qui vous classe!...

la **Meteor** met le luxe à la portée de tous

C'est une fierté peu commune que vous ressentirez au volant d'une Meteor "56". Et vous aurez raison: car cette nouvelle Meteor est incontestablement l'une des voitures les plus distinguées au Canada!

En toute circonstance, la classe qui caractérise les lignes racées et les intérieurs raffinés de la Meteor portera témoignage de votre bon goût et de votre personnalité. C'est encore la même classe qui s'affirme dans les démarrages instantanés, les accélérations irrésistibles, les reprises fulgu-

rantes de la Meteor: puissant et souple, son moteur V-8 est signé par le fabricant le plus expérimenté au monde dans la construction des V-8.

Dans la Meteor, vous êtes en sûreté, grâce au "concept de sécurité" exclusif. Sur demande, votre Meteor peut être munie de l'extraordinaire transmission "Merc-O-Matic" et de toutes les servo-commandes modernes. Et malgré tout cela, la Meteor reste à la portée de tous les budgets! Pour le constater par vous-même, voyez un vendeur Meteor!

Sans rivale dans sa catégorie

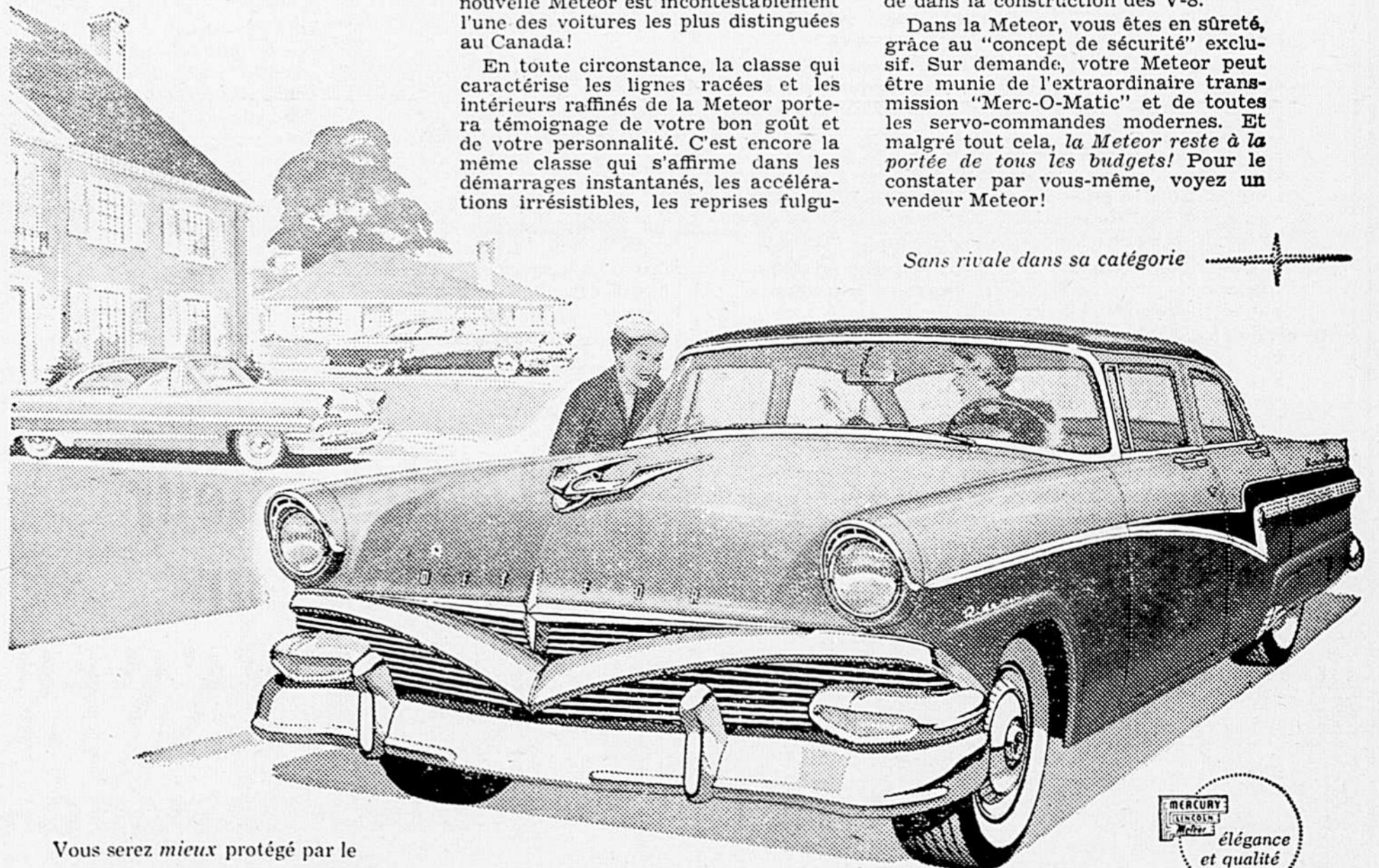

Vous serez mieux protégé par le

Concept de Sécurité

Pour vous protéger, vous et votre famille, contre les risques de blessures, la Meteor est munie des dispositifs de sécurité les plus perfectionnés: volant de sécurité, à moyeu en retrait, et loquets de sécurité à double cran d'arrêt standard dans tous les modèles "56"; sur demande, ceintures de sécurité, rembourrage du tableau de bord et des pare-soleil (le tout pour moins de \$35.00).



Voyez, tous les dimanches soirs, le programme télévisé "ED SULLIVAN SHOW"

CHOISIT BIEN QUI CHOISIT LA PLUS-QUE-MODERNE

Meteor "56"

UNE VOITURE DE GRANDE CLASSE FABRIQUÉE PAR FORD-CANADA

AVANT D'ACHETER UNE VOITURE, NE MANQUEZ PAS DE VOIR UN VENDEUR

OUELLET AUTOMOBILES, LTÉE

J.C. DEMERS, président

RIMOUSKI



LES MEILLEURES AUTOS D'OCCASION SE TROUVENT CHEZ LES VENDEURS METEOR

Bon Premier



Le HOCKEY est bon premier en popularité parmi les sports d'hiver dans la province de Québec.

Après une joute de hockey intéressante rien n'est aussi délicieux que la bière DOW, bonne première en popularité auprès des connaisseurs du Québec.

Bonne Première...

La bière



DOW EST LA SEULE BIÈRE 'CLIMATISÉE'

POUR VOS :

- CONSTRUCTIONS
- REPARATIONS
- TRAVAUX DE TOUT GENRE

Adressez-vous à :

Charles Ouellet

Entrepreneur-Général
20, Evêché — Tél. 2139
RIMOUSKI

A la Commission d'Urbanisme

Mercredi, le 21 mars 1956, à 5 h. p.m., à l'hôtel de ville. Sont présents : MM. Benoit Sylvain, André Hébert, Eliud Pelletier, Dr Alfred Quimper, H.E.P. Wilson, André Casgrain, Léopold Garon, secrétaire pro-tempore et inspecteur des bâtiments. Sous la présidence de M. Benoit Sylvain, cette Commission étudie les demandes suivantes :

1. Un plan de Guy Leblanc, A.G., montrant la subdivision (197-2-1) projetée du lot 197-2 N.S. Le projet est accepté.

2. Un plan de L.-L. Doyon, A.G., montrant un projet de subdivision (206-64-6 à 38 et 207-104-26 à 45) des lots 206-64 et 207-104. Le projet est accepté.

3. Un plan de L.-L. Doyon, A.G., montrant un projet de subdivision (548-56-3-2 et 3), du lot 548-56-3. Le projet est accepté.

4. Demande de permis No 56-10 en date du 6 mars 1956, soumise par M. J.-Yves Parent pour construire dans la zone R-22, une maison à 3 logements sur le lot 206-88, au coût estimé de \$16,000. Comme il ne peut être construit de maisons à 3 logements dans la zone R-22, de nouveaux plans devront être soumis.

5. Demande de permis No 56-6 en date du 21 février 1956 soumise par Mme Annette Fournier-Landry, pour réparation d'une résidence sise sur le lot 510, au coût estimé de \$1,000. Les plans soumis sont acceptés, mais la propriétaire ne pourra convertir cette maison en 2 logements sans installer 2 sorties distinctes pour le 2e logement, conformément aux dispositions du règlement de construction et de zonage.

6. Demande de permis No 56-11 en date du 8 mars 1956, soumise par M. Wellie Voyer pour réparations à sa maison sise sur le lot 212-44, zone R-5. Coût estimé : \$250.00. La demande sera étudiée quand des plans seront fournis.

7. Demande de permis No 56-13 en date du 29 février 1956, soumise par M. Albert Levesque pour agrandissement à sa propriété sise sur le lot 211-50-1, zone R-7. Coût estimé : \$2,000. Le permis est accordé sujet aux dispositions du règlement de construction et de zonage.

8. Demande de permis No 56-14 en date du 10 mars 1956, soumise par M. Julien Brisson pour construction d'une résidence sur le lot 208-15-78, zone R-26. Coût estimé : \$12,000. Le plan soumis est accepté et le permis est accordé sujet aux dispositions du règlement de construction et de zonage.

9. Demande de permis No 56-15 en date du 13 mars 1956, soumise par M. P.-Emile D'Anjou pour la construction d'une résidence sur les lots 206-14-6 et 207-14-31, zone R-22. Coût estimé : \$13,000. La demande sera étudiée quand des plans seront fournis.

10. Demande de permis No 56-16 en date du 13 mars 1956, sou-

mise par Dionne Automobiles Inc. pour construction d'un deuxième étage sur l'édifice sise sur le lot 83, zone C-2-A. Coût estimé : \$15,000. Les plans soumis sont acceptés et le permis accordé, sujet aux dispositions du règlement de construction et de zonage.

11. Demande de permis No 56-17 en date du 14 mars 1956, soumise par M. Adelme Brisson pour agrandissement à sa maison sise sur le lot 191-33, zone R-25. Coût estimé : \$2,000. La demande sera réétudiée quand des plans plus complets seront fournis.

12. Demande de permis No 56-18 en date du 14 mars 1956, soumise par M. Claude Ross pour construire une résidence à logement sur le lot 186-46-13, zone R-22. Coût estimé : \$7,500. La demande sera étudiée quand des plans seront fournis.

13. Demande de permis No 56-19 en date du 14 mars 1956, soumise par M. Paul Deschesnes pour construction d'une galerie et escaliers à sa résidence sise sur le lot 586-19, zone C-2. Coût estimé : \$1,000. La localisation de la nouvelle galerie n'est pas conforme à l'alignement exigé. La demande sera réétudiée quand une nouvelle localisation de l'escalier sera soumise.

14. Les membres de cette Commission expriment le désir de rencontrer les membres du Conseil réunis en Comité-conjoint, pour discuter de certains problèmes.

15. La séance est levée à 6 h. 25 p.m.

être alloués aux oeuvres, et font des suggestions appropriées au sujet de la possibilité ou de l'opportunité d'améliorer tel ou tel point particulier concernant la situation financière des oeuvres. C'est le Conseil d'administration du Conseil des Oeuvres qui distribue enfin les argents aux oeuvres concernées.

Le Comité des budgets est donc un Comité d'étude et d'orientation financière.

Son travail est déjà commencé et tous ses membres, mûs par un grand esprit de charité et de dévouement, seront certes en mesure de faire un travail utile à toutes les oeuvres diocésaines.

Dans un avenir rapproché, nous serons en mesure de publier le montant attribué à chaque oeuvre.

ne laissait prévoir un départ subit. La distinguée religieuse, qui avait fait son Noviciat au couvent des Soeurs de la Charité de Rimouski, eut une carrière féconde dans l'administration de sa communauté. Elle fut supérieure à la Malbaie, à l'hôpital de Beauceville et à l'Orphelinat D'Youville. Durant 17 ans, économe au Couvent de Lévis et dépositaire à Giffard, douze ans, jusqu'à ce qu'elle se retire à la Maison-Mère. Elle comptait 65 ans de vie religieuse. 1951 marquait son jubilé de diamant. La dépouille mortelle fut exposée à la maison-mère et les funérailles eurent lieu, mercredi matin, en la chapelle de cette institution.

La R. M. Ste-Apolline laisse deux frères et quatre soeurs : MM. Alfred et Jacques Gagnon, de Rimouski ; les RR. MM. Ste-Sophronie et Marie-Christine, du collège Marguerite-Bourgeoys, de Montréal, Mme Fortunat Lepage (Marie-Anne) et Mme Eudore Couture (Louisa), de Rimouski, ses beaux-frères et belles-soeurs, plusieurs neveux et nièces, notamment les RR. SS. Ste-Maria du Rosaire, Ste-Marie - Bernadette, Ste-Gertrude, Ste-Cécile, Ste-Hélène du Rédempteur, de la Congrégation Notre-Dame à Montréal. Nos sincères condoléances à Mme Couture et aux membres de la famille en deuil.

COMMENT obtenir un

prêt cordial

à NIAGARA FINANCE

Passez voir votre ami, le préposé aux prêts Niagara. Il vous aidera à obtenir le prêt cordial qui vous convient le mieux. Voici des vérités importantes pour vous au sujet des prêts Niagara.

Qui peut obtenir un prêt cordial Niagara?—Toute personne qui a la réputation d'être honnête et la capacité de rembourser.

Combien peut-on emprunter de Niagara? — Jusqu'à \$1500; parfois plus.

Avec quelle rapidité puis-je toucher l'argent? — Parfois en 20 minutes; en moins de 24 heures pour la plupart des prêts.

Quel délai me donne-t-on pour rembourser?—Dans la table qui suit, vous trouverez quelques-uns des plans. Ils vous donneront une idée des périodes allouées pour divers montants: de 4 à 24 mois. Et pour les personnes, comme les cultivateurs et les instituteurs, qui ont un revenu irrégulier dans l'année, un projet spécial de remboursement peut être dressé pour les prêts excédant \$500.

Les frais d'emprunt sont-ils tous les mêmes?—Jusqu'à \$500., oui, en général; mais n'oubliez pas qu'avec Niagara, vous avez de l'assurance-vie sans frais supplémentaires.

Au delà de \$500., plus le montant est élevé, plus la période est longue, plus le taux est bas. Faites la comparaison: vous "achetez" plus d'argent à un coût moindre en vous adressant à Niagara.

L'assurance-vie sur les emprunts en vaut-elle la peine?—Oui, voilà une source de tranquillité d'esprit pour la famille. Sans qu'il vous en coûte plus, les prêts de \$1500. ou moins comportent de l'assurance-vie. Ne manquez pas de vous offrir cette protection lorsque vous empruntez.

Faut-il qu'un ami "appuie" mon emprunt?—Non, il est rare que les emprunteurs veuillent un endosseur. Et naturellement, pas besoin de sécurité bancaire.

Quels sont les modes d'emprunt?—Vous pouvez recourir à l'un des 4 plans Niagara que voici: 1—Sur voitures, camions, etc; seul le propriétaire signe. 2—Marie et femme, sur mobilier. 3—Sur équipement commercial. 4—Sur les bestiaux et l'équipement aratoire.

Est-ce qu'on m'accorde une entrevue privée? — Oui, à Niagara, votre entrevue sera privée, courtoise et amicale.

Pourquoi les gens empruntent-ils de l'argent? — Voici quelques-unes des raisons: pour consolider plusieurs petites dettes; pour réduire les gros paiements sur réparations de voitures et de camions; pour faire face aux cas urgents; pour réparer ou moderniser les maisons; pour augmenter un commerce; pour l'achat de graines, de bêtes ou d'engrais sur la ferme; pour tirer parti des prix plus bas dans les ventes au comptant.

Y a-t-il beaucoup de gens qui empruntent? — Oui, au Canada une famille sur quatre emprunte chaque année.

VOUS PAYEZ MOINS POUR PLUSIEURS PRÊTS CORDIAUX

VOUS RECEVEZ	PAIEMENTS MENSUELS				
	6	12	15	20	24
\$100	\$17.85	\$ 9.46	\$ 7.78		
250	44.63	23.64	19.46		
400	71.41	37.82	31.13		
600	106.95	56.55	46.65	\$36.45	\$31.45
750	133.40	70.35	57.85	45.15	38.95
1000	177.40	93.20	76.55	59.80	51.35
1500	266.05	139.80	114.50	88.85	75.90

VOUS POUVEZ REMBOURSER EN CHIFFRES RONDS A NIAGARA (QUELQUES EXEMPLES)

VOUS RECEVEZ	ET VOUS REMBOURSEZ
\$105.75	12 mois à \$10.
424.03	15 mois à \$33.
919.35	20 mois à \$55.
1483.20	24 mois à \$75.

POUR LES PRÊTS DE \$1500 ou moins VOTRE VIE EST ASSURÉE SANS FRAIS SUPPLÉMENTAIRES



A RIMOUSKI OMER-J. LAVIOLETTE
157 rue St-Germain — Tél. 3351
A RIVIERE-DU-LOUP 336 Lafontaine
Une compagnie entièrement canadienne
desservant 60 villes



UN-FB

Le Comité ...

(Suite de la page 17)

à caractère local comme la Société St-Vincent-de-Paul de telle paroisse.

Pour que cet argent recueilli dans tout le diocèse soit distribué le plus adéquatement possible, les oeuvres qui sont dans le besoin et qui veulent en bénéficier doivent présenter dans une forme appropriée, au Conseil d'administration du Conseil des Oeuvres, leurs états financiers, leurs estimés budgétaires et le montant de l'octroi demandé.

Les membres du Comité des budgets font d'abord en comité une étude objective de ces demandes; ils invitent ensuite les représentants des oeuvres concernées à se présenter à une réunion du Comité pour étudier certains points particuliers des estimés soumis.

En troisième lieu, le Comité des budgets soumet au Conseil d'administration du Conseil des Oeuvres ses recommandations sur les montants des octrois qui peuvent

Mme Eudore Couture en deuil



Mort de la R. M. Ste-Apolline

Nous apprenons la mort de la Rév. Mère Ste-Apolline (Amanda Gagnon), survenue, dimanche, à la maison-mère des Soeurs de la Charité de Québec. La défunte, qui était originaire de Rimouski, fille de feu M. et Mme Hubert Gagnon, était âgée de 87 ans, jouissait encore d'une excellente santé. Victime d'un accident, en février, ayant subi fracture du fémur gauche, elle était en convalescence lorsqu'éclata l'incendie à la maison-mère qui entraîna la mort de deux religieuses. On la transporta alors à l'Hôpital du St-Sacrement. Elle regagna quelques jours plus tard la Maison-Mère où elle devait succomber, dimanche. Rien cependant

RAGUENEAU

Fête au Père-Curé. — Les religieuses et le personnel laïc du couvent de Ragueneau ont souligné, par une brillante séance dramatique et musicale, l'anniversaire de naissance du R. P. Siméon Comeau, eudiste, curé.

Vainqueur d'un concours littéraire. — Mlle Monique Bérubé, élève de 9e année, s'est classée première dans un concours littéraire organisé par la R. M. Ste-Colombe, supérieure du couvent de Ragueneau.

Mariages — M. Roland Michaud a épousé Mlle Ida Samson, de Taillardat.

A été béni, récemment, le mariage de M. Roland Lamarre et Mlle Diane Tremblay.

Dom Bosco. — La population a assisté nombreuse à la présentation du film Dom Bosco présenté par M. l'abbé A. Clouard, directeur de l'Oeuvre des Vocations du diocèse du Golfe.

Naissances. — Rosaire-Ghislain, fils de M. et Mme Claude Thérien (Josianne Tremblay).

Liliane-Anna, fille de M. et Mme Josaphat Desbiens (Marie Jean).

Le défricheur compte sur DUPLESSIS

et L'UNION NATIONALE

C'est sous l'UNION NATIONALE que débute la mécanisation du défrichement, au grand avantage des futurs agriculteurs.

EN DIX ANS

480,642

ACRES DE TERRE

ONT ÉTÉ DÉFRICHÉES

augmentant d'autant le territoire agricole de la province, contre 48,000 acres à peine sous les libéraux. C'est un progrès de l'ordre de mille pour cent.

ORG. UNION NATIONALE

pour plus de **SÛRETÉ**... exigez **Westinghouse**

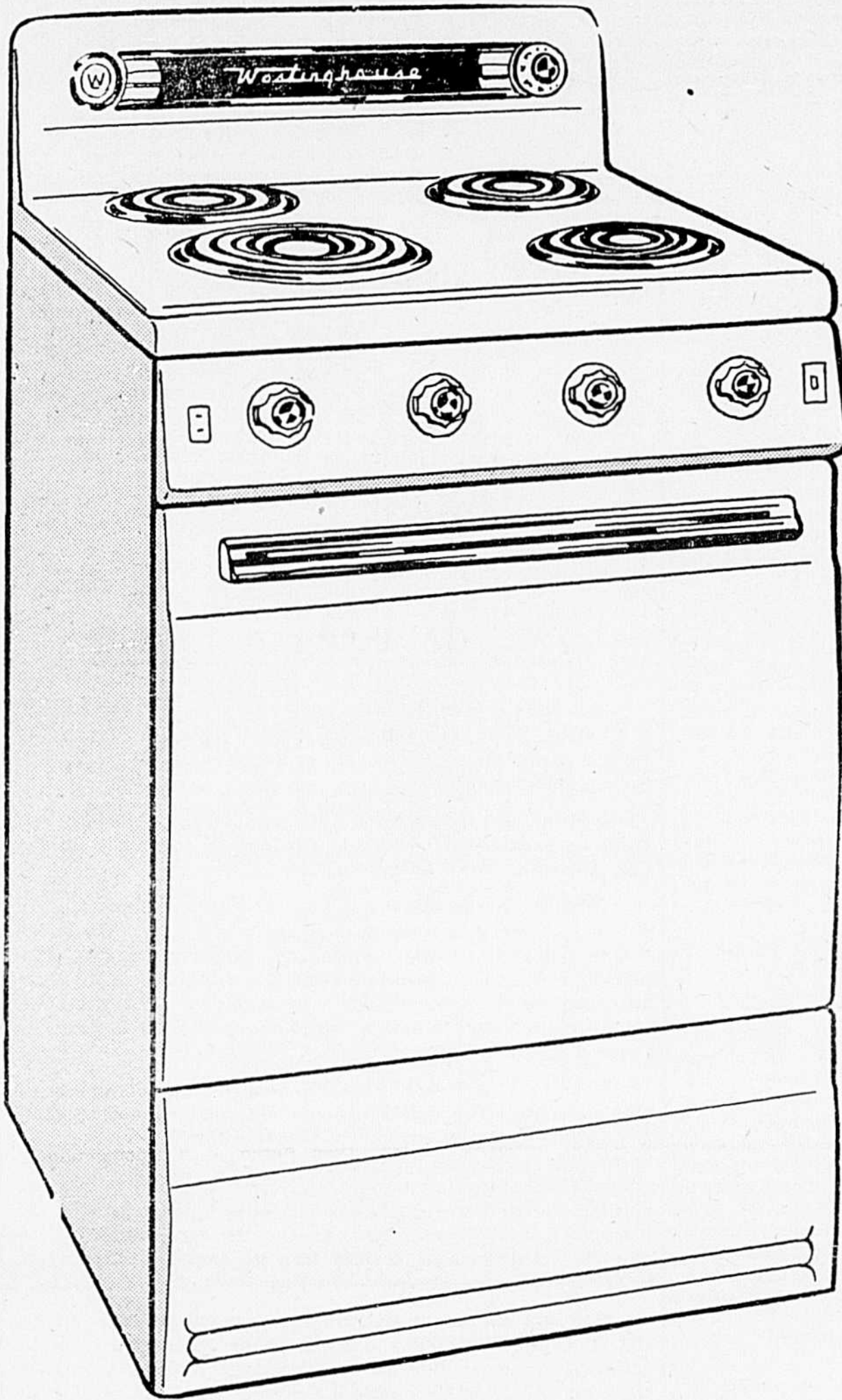

le merveilleux **POËLE**

Westinghouse

Modèle AHB

Format moderne peu encombrant avec toutes les caractéristiques qui vous permettent de goûter complètement les avantages d'une cuisson électrique. Un élément "ultra-rapide Corox" et trois éléments de chauffage rapide "Corox" ayant chacun 5 degrés de chaleur uniforme. Les contrôles "Tel-A-Glance" permettent une identification instantanée de la chaleur. Four Hermétique "Miracle" de capacité supérieure.

réduction de 15%



Une femme aimera la commodité...
Qu'elle peut se payer sans difficulté!



Spécial

du **JUBILÉ d'EPARGNE**
Westinghouse

SÈCHEUSE AUTOMATIQUE
Westinghouse

réduction
de 15%

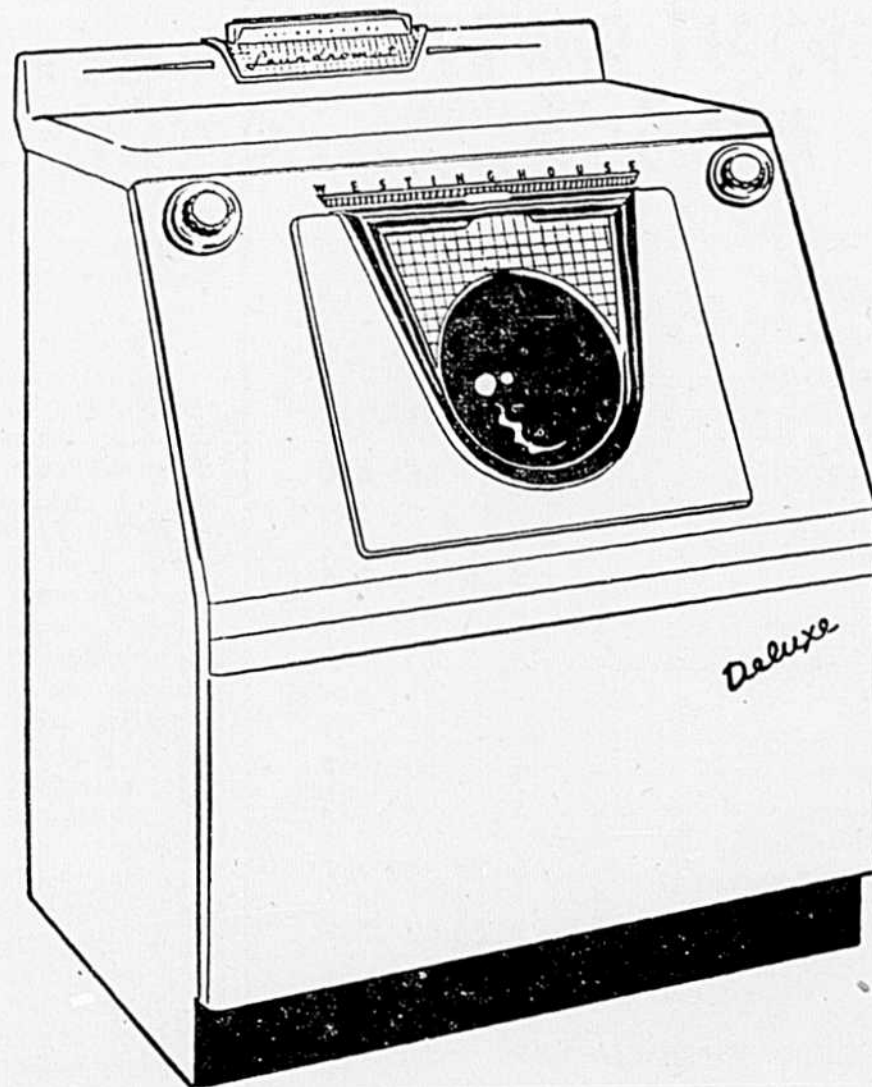
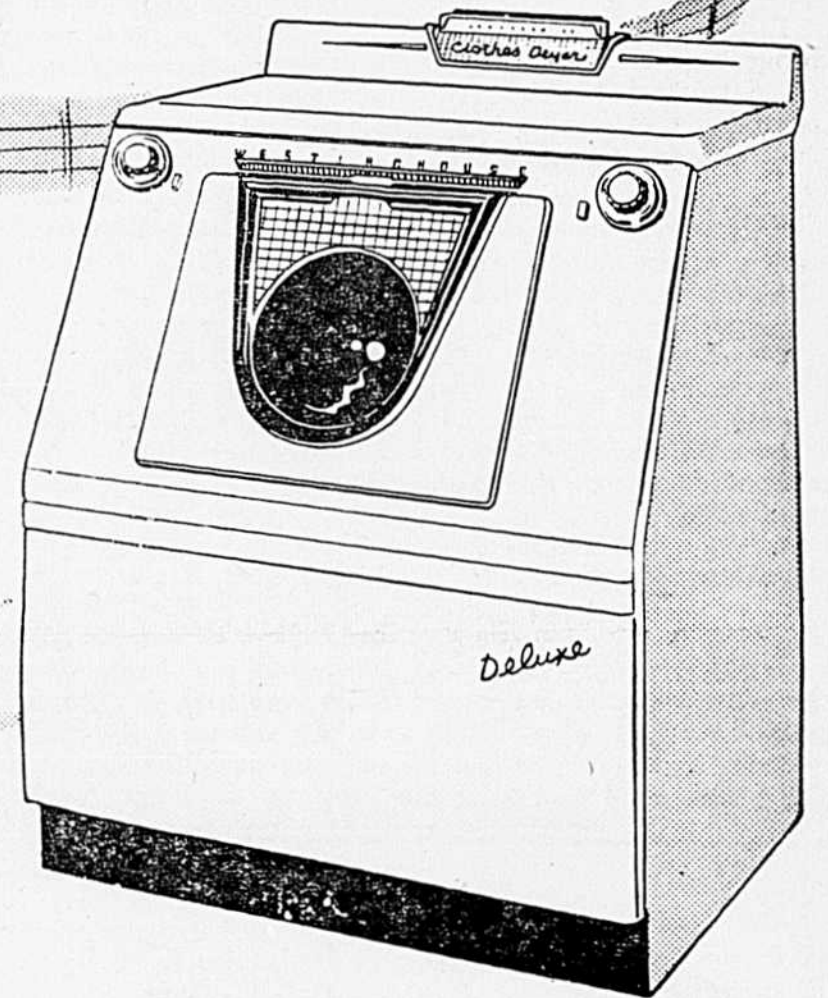

Laundromat Westinghouse Modèle CL8
avec l'Economiseur d'eau exclusif

... non réemploi d'eau froide,
souillée ou de rinçage

L'action exclusive "Agi-Tumble" de la Laundromat Westinghouse passe à l'eau, soulève, tourne et culbute votre linge 50 fois à la minute. La porte pèse-linge économise l'eau et le savon. Contrôle à cadran unique pour une opération plus facile. Nettoyage automatique de la cuve. Choix de trois températures d'eau pour les différents tissus.

réduction
de 15%

LA COMPAGNIE DE POUVOIR DU BAS ST-LAURENT

AMQUI

CABANO

MONT-JOLI

RIMOUSKI

MATAPÉDIA

MATANE

TROIS-PISTOLES

ST-JEAN-DE-DIEU

Solide position financière de La Sauvegarde

La Compagnie d'Assurance sur la Vie, La Sauvegarde, la plus importante et la plus ancienne des compagnies canadiennes-françaises d'assurance sur la vie a tenu ces jours derniers son assemblée générale annuelle, et son Président, M. Narcisse Ducharme, a rendu publics les magnifiques résultats de l'année 1955.

Le chiffre des nouvelles affaires émises et payées durant l'année a été, pour l'assurance-vie, de \$20,783,995 et de \$483,247 pour les pensions sans assurance, ce qui porte le chiffre d'affaires en vigueur à \$178,252,275 pour l'assurance-vie et à \$4,387,000 pour les pensions sans assurance.

Il est à remarquer que le montant d'assurance en vigueur en 1945 était de \$80,397,000, et le nombre des assurés est passé au 31 décembre 1955 à 104,438.

Au cours de son dernier exercice, La Sauvegarde a versé aux détenteurs de polices \$1,674,964 dont 69% aux assurés vivants et 31% aux assurés décédés.

Depuis le début de ses opérations, cette compagnie a versé à ses assurés et bénéficiaires une somme de \$24,929,272.

Le revenu en primes au cours de l'année 1955 a été de \$4,569,859 et le revenu total de \$5,959,918.

L'actif net de la compagnie se chiffre à \$34,599,957 au 31 décembre 1955, alors qu'il n'était que de \$11,926,306 en 1945.

Il faut donc reconnaître un progrès constant dans la sécurité, et le rapport entre l'actif de la compagnie et le montant de ses contrats en vigueur s'établit de un à cinq, ce qui dénote une position financière d'une solidité.

Le portefeuille des placements se répartit comme suit: 63% en obligations, 22% en prêts hypothécaires domiciliaires, 3.1% en actions. Le reste comprend des prêts sur polices, l'immeuble du siège social ainsi que les espèces en caisse et en banque et les intérêts dus et accrus.

Il est à noter que la grande majorité des placements de La Sauvegarde sont constitués par des obligations municipales, scolaires, et que cette institution s'efforce d'aider nos industries locales dans toute la mesure que la



La division du Bas St-Laurent que dirige M. Maurice Rioux a dépassé un million et demi d'affaires en 1955, enregistrant une très forte augmentation sur 1954.

législation lui permet.

Le taux moyen d'intérêt réalisé a été de 4.33%.

La compagnie a augmenté ses différentes réserves d'une somme de \$2,684,239 au cours du dernier exercice, et sur ce montant \$43,022 ont été portés au crédit du fonds de pension des agents, \$38,500 à celui du personnel et une somme de \$10,000 en réserve sur le plan d'assurance groupe inauguré l'an dernier.

Ces magnifiques résultats ont permis à M. Narcisse Ducharme d'annoncer que le dividende aux actionnaires avait été augmenté de \$0.10 étant porté à \$1.60, et qu'à partir de cette année les dividendes versés aux détenteurs de polices avec bénéfices seraient revisés et augmentés.

Les actionnaires et assurés présents à cette assemblée générale se sont déclarés des plus satisfaits des résultats de l'année 1955 et des projets formulés pour l'avenir par l'administration pour l'expansion de cette institution, et ils ont rélé à l'unanimité M. Alphonse Millette et M. Gaston Vincent, directeurs sortant de char-

ge et représentant les actionnaires, ainsi que M. Wilfrid Girouard, directeur sortant de charge et représentant les assurés.

Le bureau de direction de La Sauvegarde se compose donc maintenant comme suit:

M. Narcisse Ducharme, président et gérant-général; M. Alphonse Millette, 1er vice-président; M. Adjutor Côté, N.P., 2e vice-président; M. Charles-A. Roy, M. De La Bruère Fortier, N.P., M. C.-A. Gascon, M. Alexandre Ducharme, M. Wilfrid Girouard, Me Gaston Vincent, C.R.

Les magnifiques résultats annoncés par le président de la doyenne des compagnies canadiennes-françaises est tout à l'honneur de cette institution et dénote une saine administration en même temps que le souci de faire partager à ses nombreux clients l'accroissement de ses revenus provenant de l'encouragement accru qu'elle reçoit.

Si l'on en juge par les projets d'avenir soulignés par le président dans son discours aux actionnaires et assurés, les succès futurs ne feront qu'augmenter.

Décès de M. Simon Vaillancourt

Nous apprenons la mort de M. Simon Vaillancourt survenue, jeudi, le 22 mars, au domicile de sa fille Mme Georges-Emile Lavoie, de St-Anaclet, où il demeurait avec son épouse, depuis dix ans. M. Vaillancourt, qui était âgé de 81 ans et 5 mois, passa la plus grande partie de sa vie à Joliette avant de venir vivre à St-Anaclet en 1946. La dépouille mortelle a été exposée au salon mortuaire de la maison Bissonnette et Frère, de Rimouski, et les funérailles, qui furent imposantes, eurent lieu, lundi matin, en l'église de St-Anaclet, en présence de nombreux parents et amis.

Le défunt laisse, outre son épouse Mme Vaillancourt (Alphonse Ross), sa fille Mme G.-E. Lavoie (Yvonne) et ses fils M. J.-François Vaillancourt, de Thetford-les-Mines, le Rév. Frères Aurélius Vaillancourt, C.S.V., de Montréal. Lui survivent également son gendre M. Lavoie; sa bru Mme J.-F. Vaillancourt; huit petits-enfants; plusieurs frères et soeurs, notamment MM. Cyprien Vaillancourt, d'Amqui, Emile Vaillancourt, de Montréal.

Innovation dans le domaine des matériaux de construction

Jeudi soir dernier, La Cie de Bois de Luceville, Ltée, invitait en la salle de conférences du Centre des Loisirs St-Germain, de Rimouski, une trentaine de contracteurs de Rimouski et des environs, à la présentation d'un nouveau bardeau, d'asphalte pour couverture, lequel est maintenant offert sur le marché canadien. Le nouveau bardeau, un produit de la Canadian Johns-Manville Co. Ltd., est connu sous le nom de "SEAL-O-MATIC".

M. Jean-P. Trépanier de Rimouski, représentant de Johns-Manville dans notre région et M. P.-F. Brown, gérant de la division des matériaux de construction dans l'Est du Canada pour cette même compagnie, faisaient la présentation.

Parlant du nouveau "SEAL-O-MATIC", M. Brown expliqua que ce développement était la plus grande amélioration faite au bardeau d'asphalte depuis 50 ans. Les premiers bardeaux d'asphalte, dit le conférencier, firent leur apparition sur le marché vers 1900; et depuis, tous les manufacturiers ont constamment tenté d'améliorer ce produit. Ainsi les bardeaux offerts depuis quelques années semblaient posséder toutes les qualités désirables, toutefois, leur résistance aux grands vents n'était pas très efficace. M. Brown expliqua que plusieurs procédés pour cimenter les bandes des bardeaux avaient été développés, mais qu'aucun d'eux n'offrait une protection complète. La méthode la plus courante, et sans doute la meilleure connue jusqu'à l'innovation du "SEAL-O-MATIC", consiste à sceller ou coller chaque bande du bardeau individuellement après le posage, par contre cette méthode tend à augmenter le coût du posage, et n'offre pas toute la protection désirée d'un bon toit. Le nouveau "SEAL-O-MATIC" est le résultat de nombreuses années de recherches de la Compagnie Johns-Manville. M. Brown ajouta que les "SEAL-O-MATICS" avaient d'abord été introduits sur le marché américain au printemps 1954, et ont depuis littéralement révolutionné le marché du bardeau à couverture. Grâce à l'installation de nouvelle machinerie à son usine d'Asbestos, dans le Québec, La Compagnie Johns-Manville manufacture maintenant le bardeau "SEAL-O-MATIC" pour le marché canadien.

Prenant ensuite la parole, M. Trépanier, expliqua que le secret du bardeau "SEAL-O-MATIC" consiste en une bande d'un adhésif spécialement conçu à cet effet, qui est posée au dos de chacun des bardeaux au cours de la fabrication.

L'adhésif Seal-O-Matic, continua M. Trépanier, donne au bardeau toutes les qualités requises pour qu'il se scelle automatiquement et de lui-même après avoir été posé sur le toit, et pour qu'il résiste à toutes les intempéries, aux plus grands vents, voir même aux ouragans. S'il a fallu de si nombreuses années de recherches à nos hommes de sciences pour développer l'adhésif Seal-O-Matic, c'est que les caractéristiques physiques requises de cet adhésif posaient toute une série de problèmes presque irréalisables; il fallait dit M. Trépanier, que ce matériel thermo-plastique soit tantôt presque liquide, tantôt solide, et cela à des températures variant très peu. Lorsque les solutions à ces problèmes furent trouvées, il fallut ensuite surmonter les difficultés de production; mais aujourd'hui, après le triomphe de nos chimistes, nous vous présentons les résultats tangibles obtenus avec ce produit unique, l'adhésif "SEAL-O-MATIC".

MM. Trépanier et Brown donnèrent ensuite une démonstration avec l'adhésif employé pour les bardeaux "SEAL-O-MATIC". Commentant au cours de la démonstration, M. Trépanier expliqua qu'aucune méthode spéciale n'était nécessaire pour poser ce nouveau bardeau, et que, de par sa propriété de se sceller seul, tout en donnant un meilleur toit, le coût de son application en était aussi réduit.

On présenta ensuite un film démontrant les performances du nouveau bardeau "SEAL-O-MATIC", alors exposé à des vents de plus de 80 milles à l'heure. Afin d'établir clairement les a-

vantages des "SEAL-O-MATICS", on les y comparait à plusieurs autres types de bardeaux d'asphalte, soumis à des vents de vélocité variantes; seuls les "Seal-O-Matics" purent subir toutes ces épreuves sans être détériorés. Tous les invités à la présentation exprimèrent un enthousiasme marqué, pour cette amélioration, sur un produit en si grande demande dans le domaine de la construction.

Pour la...



Vente, location et réparation de machines à écrire, machines à additionner.

L'Imprimerie Gilbert, Ltée RIMOUSKI

CANADA
PROVINCE DE QUEBEC
DISTRICT DE RIMOUSKI
C. S. No F36.

COUR SUPERIEURE

(en matière de faillite)

Dans l'affaire de la faillite de :

ISIDORE LAGACÉ

cultivateur,

Bic, Cté Rimouski.

Failli.

Avis de vente à l'encan

Avis est par les présentes donné que jeudi, le 19 avril 1956, à 2 heures P.M., sera vendu par encan public, à la porte de l'église paroissiale de Ste-Cécile du Bic, les immeubles de cette faillite, comme suit :

Item a) Le lot de terre numéro deux cent cinquante-six (256) du cadastre officiel de la paroisse de Ste-Cécile du Bic, Cté Rimouski, avec bâtisses.

Item b) Le lot numéro deux cent quarante-sept et partie du lot numéro deux cent quarante-six (247-P-246) du cadastre officiel pour la dite paroisse de Ste-Cécile du Bic, étant une terre de trois arpents de front sur trente de profondeur, au deuxième rang, bornée au nord au premier rang, au sud au troisième rang, à l'est à Léo Longchamps et à l'ouest à Cyprien Lagacé, circonstances et dépendances.

Item c) Une terre contenant quatre arpents plus ou moins de front sur quinze arpents plus ou moins de profondeur, située au premier rang du Bic, à la Montagne à Sergerie, bornée au nord-ouest au chemin de la Montagne, au sud-est au deuxième rang, au nord-est à Alfred Bernard et au sud-ouest à Pierre Voyer, sans bâtisses dessus construites et dépendances, le dit terrain étant les lots de terre numéros deux cent cinq et deux cent six (205-206) du cadastre officiel pour la dite paroisse de Ste-Cécile du Bic.

Item d) Un circuit de terre de un arpent et demi de front sur la profondeur qu'il y a à partir du chemin de front du deuxième rang à aller au fronteau des terres du premier rang, au sud de la Montagne à Sergerie, borné au nord audit fronteau, au sud au chemin de front du deuxième rang, à l'est au représentant de Charles-Auguste Turcotte et à l'ouest à Pierre Voyer, étant partie du lot numéro deux cent cinquante-deux (No 252) du cadastre officiel de la dite paroisse de Ste-Cécile du Bic.

Item e) Une terre contenant un arpent et demi de front sur trente arpents de profondeur, sise et située en le quatrième rang de la paroisse de St-Fabien, bornée au nord-ouest au troisième rang, au sud-est au cinquième rang, au nord-est à Cyprien Lagacé et au sud-ouest à François Isabelle, sans bâtisses dessus construites et dépendances le dit terrain étant partie du lot numéro cinq cent quatre-vingt-onze (p. 591) du cadastre officiel de la paroisse de St-Fabien, cté Rimouski.

Item f) Une autre terre située en le quatrième rang de la paroisse de St-Fabien, contenant un arpent de front sur trente arpents de profondeur, bornée au nord-ouest au troisième rang, au sud-est au cinquième rang, au nord-est à Auguste Turcotte et au sud-ouest à Louis Roussel, fils, circonstances et dépendances, étant partie du lot numéro cinq cent quatre-vingt-un (p. 581) du cadastre officiel de la paroisse de St-Fabien.

Item g) Tous les instruments aratoires, valeur \$2,500.00

Item h) Tous les animaux de ferme. Valeur \$1,000.00

Les item A, B, C, D, E et F seront offerts en vente séparément et au plus haut et dernier enchérisseur.

Les item G et H, seront vendus sur les lieux à la résidence du failli, au 2e rang du Bic, à 3 h. 30 p.m., après la vente des immeubles, en détail et au plus haut et dernier enchérisseur.

Les titres et certificats peuvent être examinés en tout temps en s'adressant au bureau du syndic soussigné.

Cette vente est faite conformément aux articles 710, 717, et 719A du Code de Procédure Civil et aussi à l'article 55 de la Loi de Faillite. Cette vente équivaut à la vente faite par le shérif avec l'effet du décret, et faite conformément au jugement rendu par M. J.-Bte Desjardins, Régistrare des Faillites.

Condition de paiement : COMPTANT.

Rimouski, Qué., ce 12 mars 1956.

HENRI-A. MARTIN,
Syndic licencié,
152-A, Evêché, Rimouski.

Extraits du rapport annuel 1955

CONSEIL D'ADMINISTRATION

M. Narcisse Ducharme,
Président et Directeur-Gérant

M. Alphonse Millette,
1er Vice-Président

M. Adjutor Côté, N.P.,
2ème Vice-Président

M. Chs.-A. Roy

M. de La Bruère Fortier, N.P.

M. C.-A. Gascon

M. Alexandre Ducharme

M. Wilfrid Girouard

Me Gaston Vincent, C.R.

AFFAIRES EN VIGUEUR

Assurance-vie ordinaire - - - - - \$ 175,907,884
Protection supplémentaire - - - - - \$ 2,344,391
Pension sans assurance - - - - - \$ 4,387,003

PRIMES TOTALES PERÇUES - - - - - \$ 4,569,859

NOUVELLES ÉMISSIONS

Assurance-vie ordinaire - - - - - \$ 20,408,995
Protection supplémentaire - - - - - \$ 375,000
Pension sans assurance - - - - - \$ 493,247

NOUVELLES PRIMES

Assurance-vie ordinaire - - - - - \$ 608,367
Pension sans assurance - - - - - \$ 20,629

ACTIF - - - - - \$ 34,599,957

RÉSERVE POUR POLICE - - - - - \$ 28,124,717

REVENU TOTAL - - - - - \$ 5,959,818

VERSÉ AUX ASSURÉS ET BÉNÉFICIAIRES

En 1955 - - - - - \$ 1,674,964
Depuis la fondation - - - - - \$ 24,929,272

La Sauvegarde

Compagnie d'assurance sur la vie — Siège social, Montréal

M. MAURICE RIOUX,
GERANT

Edifice Soucy, 147 rue St-Germain — RIMOUSKI, P. Q. — Tél. 2412

Au Cercle Pédagogique de St-Robert-Bellarmin



Au cours de sa visite régulière à nos classes, M. Henri-E. Lavoie, inspecteur d'écoles, est venu saluer 42 titulaires réunis en cercle d'études au couvent de St-Robert-Bellarmin.

Invité à adresser la parole par Mlle Emilie Bilodeau, présidente, M. Lavoie, rappela la Semaine de l'Éducation, causa des éléments essentiels de l'autorité, de source divine, sans lesquels cette puissance, cette force morale ne pourrait exister: la science et la vérité. D'où l'importance d'étudier chacun dans sa sphère, d'enseigner la vérité en tout, de la faire aimer et de travailler sans

relâche à la formation de la conscience chez les enfants, et tout particulièrement de la sincérité. Par exemple, l'Eglise, dit-il, possède ces éléments jusqu'à l'infaillibilité de son chef, Notre Saint-Père le Pape, en ce qui concerne la foi et la morale dans la poursuite des biens éternels. Y a-t-il un but plus ultime en éducation? A cause de sa mission divine, et, conséquemment, de l'importance primordiale de nos valeurs spirituelles, telle que recon nue et affirmée dans notre système scolaire. Elle est l'autorité suprême en matière d'éducation.

Son enseignement nous parvient par sa hiérarchie, par notre programme officiel imprégné de la psychologie et de la pédagogie catholiques, par le Comité catholique du Conseil de l'Instruction Publique, autorité scolaire supérieure en notre province et nos supérieurs hiérarchiques dans le domaine éducationnel.

M. Lavoie compara l'école à une barque qui lutte fortement contre le courant impétueux et de plus en plus envahisseur du flot matérialiste qui déferle sur le monde, résultat d'une philosophie erronée et impie du 18e siècle. Dans la mesure où cette barque "ne perdra pas le nord" et gardera sa proue sur le port, où ses rameurs fiveront leurs yeux sur le phare qui les guide, elle atteindra sûrement le port: l'éducation vraie selon nos aspirations.

C'est ainsi que l'enseignement des matières profanes doit conduire à la vie morale, individuelle, familiale, sociale, etc. M. Lavoie proposa l'étude approfondie des nombreux besoins de l'enfant, lesquels sont à la base de toutes nos activités scolaires. Avec notre visiteur, notre cercle étudia

diverses méthodes dans l'enseignement de la langue française, particulièrement à ce qui a trait à l'enseignement correctif comme moyen de progrès personnel et de formation disciplinaire.

En terminant, M. l'Inspecteur remercia chaleureusement les membres du cercle de leur magnifique contribution à la Semaine de l'Éducation et les félicita de leur bel esprit de coopération dans la poursuite de leur perfectionnement professionnel.

Mort de Mme Charles Gasse de Price

Une famille très estimée de Price vient d'être éprouvée par la mort de Mme Charles Gasse (Marie-Anne Beaulieu), survenue à sa résidence, le 20 mars, après quinze jours de maladie. Elle était âgée de 69 ans.

Elle laisse pour la pleurer, outre son mari, M. Gasse, ses fils et filles MM. Léopold et Lucien Gasse, Mlle Jeanne Gasse, Mmes Léonard Lemieux (Marie-Paule), Pierre Côté (Elisabeth), de Price, Jean-Guy Ouellet (Thérèse), de Mont-Joli; ses beaux-enfants Mmes Joseph McGee (Rosanna), de Montréal, J. Lessard (Blanche), MM. Jean-Louis Gasse, de Drummondville, Adéodat Gasse, de Lac-au-Saumon. Lui survivent également ses gendres MM. Lemieux, Côté, Ouellet, McGee et Lessard, ses belles-filles Mmes J.-L. Gasse (Jeanne Corbeil), A. Gasse (Alice Caron), L. Gasse (Denise Doyon). Elle était la sœur de M. Auguste Beaulieu, de Ste-Angèle, de Mmes Jean Viens (Célaire), de Ste-Jeanne d'Arc, Philippe Ouellet

(Sophie), Thomas Dufour (Rose), Napoléon St-Amand (Alice), la Révérende Soeur Ste-Françoise (Yvonne).

Elle était la belle-soeur de MM. Viens, Ouellet, Dufour, St-Amand, M. et Mme Joseph Gasse, de Lac-au-Saumon, Mme Adèle Gasse-Castonguay, de Québec.

Ses funérailles eurent lieu, jeudi matin, en l'église de Price, en présence d'une nombreuse assistance.

M. l'abbé Camille Michaud, curé, présida l'Absoute. Le service fut chanté par M. l'abbé Roland Beaulieu, du Séminaire de Rimouski, neveu de la défunte. Il était assisté de MM. les abbés G. Langlois et le R.P. Bernard Desroches.

La croix était portée par M. J.-B. Beaulieu et le corps par MM. J. Dubé, Roméo Bourdage, Philippe Dufour, Charles Rioux, Napoléon Lagacé et Philippe Bérubé.

La bannière des Dames de Ste-Anne était portée par M. Adrien Lantagne. Les rubans par Mmes Arthur Roy, Philippe Dufour, Irène Berger et Dominique Roussel.

Conduisaient le deuil M. Charles Gasse et tous ses fils, filles, brus et gendres ci-dessus nommés; M. Auguste Beaulieu, de Québec, frère de la défunte, ses soeurs Mmes Philippe Ouellet, de St-Joseph de Lepage, Jean Viens, Napoléon St-Amand; son beau-frère M. Napoléon St-Amand; sa belle-soeur Mme Charles Beaulieu; ses neveux et nièces Mme C. Deschênes, M. G. Gasse et Mlle Irène Gasse, Mmes Léopold Goulet, de Rimouski-Est, Mme Drapeau, de Ste-Flavie, Mme St-Laurent, de Baie-des-Sables, M. Antonio Beaulieu, de Ste-Angèle; ses petits-enfants Lisette, Ghislaine, Gilles,

Reine, Dieudonné, Michelle, Fleur-Ange et Régis Gasse, de Lac-au-Saumon, Maurice Gasse, de St-Raymond, Roger Gasse, de Montréal.

Avaient pris place, dans les stalles du sanctuaire, le Rév. P. Calixte Beaulieu, et le R. P. Poirier, o.m.i., de Montréal, M. le chanoine René Roy, de l'archevêché de Rimouski, M. l'abbé Goulet, M. l'abbé Camille Michaud, les RR. FF. Chartier et Rousseau.

Un long cortège fit escorte à la dépouille mortelle jusqu'au cimetière paroissial, pour l'inhumation. Nos sincères condoléances à M. Gasse et à la famille en deuil.

Exposition de modes printanières à Baie-Comeau

Dimanche, le 18 mars, à l'École Québec, devant plus de 275 personnes, les Filles d'Isabelle, en coopération avec le Magasin Nazair, Inc., présentaient les plus belles créations printanières. Les commentaires furent donnés, en français, par Mlle Colette Ayotte et en anglais par Mlle Peggie Mulroney. Mme Cécile Martel animait cette parade de modes, mettant en relief des toilettes exclusives, originales, des plus grands couturiers canadiens, que faisaient valoir avec grâce les mannequins: Mlles Colette Giasson, Raymonde Verreault, Lucille Kavanagh, Jacqueline Boucher, Elisabeth DeWilfe, Hélène Provencher, Yolande Pelletier, Cécile Duguay et M. Valmont Gagné. Le Programme fut rehaussé par quelques pièces de piano exécutées par Mlle Jomphe.



Le ministère des Travaux publics recevra, au bureau du secrétaire, jusqu'à trois heures de l'après-midi (heure normale de l'Est), le MERCREDI 18 AVRIL 1956, des soumissions cachetées, adressées au sousigné et portant sur l'enveloppe la mention: "SOUMISSION POUR RECONSTRUCTION DE QUAI, MECHINS, COMTE DE MATANE (P.Q.)".

On peut prendre connaissance des plans et du devis, et se procurer la formule de soumission au bureau de l'ingénieur en chef du ministère des Travaux publics, Ottawa (Ont.), au bureau de l'ingénieur régional, avenue de la Cathédrale, Rimouski (P.Q.) et case postale 129, station H, Montréal 25 (P.Q.), et au bureau de poste des Méchins (P.Q.).

On ne tiendra compte que des soumissions auxquelles est annexé un dépôt de cautionnement sous forme d'un chèque visé ou d'obligations, comme il est spécifié à la formule de soumission, et qui seront préparées sur la formule fournie par le ministère ou sur son équivalent et en conformité des conditions qui y sont stipulées.

Le ministère fournira, par l'entremise du bureau de l'ingénieur en chef (P. & R.) ou par l'entremise du sousigné, ou par l'entremise du bureau de l'ingénieur régional à Rimouski et Montréal (P.Q.), les bleus et le devis de l'ouvrage sur réception d'un dépôt au montant de \$25, sous forme d'un chèque bancaire VISE ou d'un mandat-poste établi au nom du RECEVEUR GENERAL DU CANADA. Ce dépôt sera remis au déposant dès que les bleus et le devis seront retournés en bon état pourvu que ce soit au plus tard un mois après la date fixée pour la réception des soumissions. Si les bleus et le devis ne sont pas retournés dans ce délai, le dépôt sera confisqué.

On n'acceptera pas nécessairement ni la plus basse ni aucune des soumissions.

ROBERT FORTIER, Directeur des services administratifs et secrétaire. Ministère des Travaux publics, Ottawa, le 13 mars 1956.

PRENEZ PART A L'ATTRIBUTION D'UNE AUTOMOBILE PAR MOIS

LA QUATRIÈME AUTOMOBILE A ÉTÉ ATTRIBUÉE À M. GÉRALD PINARD DE CAUSAPSCAL, CO. MATAPÉDIA. LA PROCHAINE ATTRIBUTION SERA LE 1er AVRIL 1956

CONCOURS ORGANISÉ PAR AUTO CONCOURS, ENR., MONT-JOLI

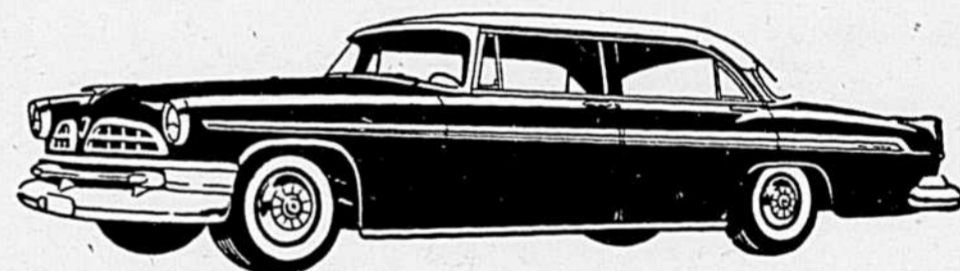

ENREGISTREZ-VOUS LE PLUS VITE POSSIBLE CHEZ LES MARCHANDS MEMBRES D'AUTO CONCOURS, ENR.

DEMANDEZ VOS FORMULES D'INSCRIPTION CHEZ LES MARCHANDS SUIVANTS:

BIJOUTERIE FOURNIER 30 Cathédrale — Tél: 3235 RIMOUSKI	CHARLES-OMER BERUBE CONFECTION POUR HOMMES 58 Cathédrale — Tél: 2174 RIMOUSKI	ROBERT DESSUREAULT L T E E MEUBLES 322 St-Germain — Tél: 3216 RIMOUSKI	RESTAURANT MON COPAIN 139, St-Germain — Tél. 4453 RIMOUSKI	ST-PIERRE, ENR. TEINTURIER - NETTOYEUR 2 St-Edmond — Tél: 3366 RIMOUSKI
LE MAGASIN BEAULIEU ENR. CONFECTION POUR HOMMES 92, St-Germain — Tél. 4598 RIMOUSKI	J.-EMILE THIBEAULT 5 - 10 - 15 - 1.00 308 St-Germain — Tél: 2064 RIMOUSKI	LEBEL & FRERE, ENR. LINGERIE - CHAUSSURES 80 Cathédrale — Tél: 2667 RIMOUSKI	HANDY ANDY Gaston Roy, prop. ACCESSOIRES AUTOS, JOUETS 229 St-Germain — Tél: 3193 RIMOUSKI	MARCHE ST-GERMAIN Conrad Heppell, prop. 449 St-Germain — Tél: 4622 RIMOUSKI
ALFRED LONGCHAMP SPECIALITES POUR HOMMES, DAMES ET ENFANTS 12, St-Jacques — RIMOUSKI — Tél. 2024	GARAGE BELANGER AUTOMOBILE ENR. 116, St-Laurent — RIMOUSKI — Tél. 4729	EPICERIE - BOUCHERIE ADELBERT LEBEL SUPER-MARCHE 2, rue Bellavance — RIMOUSKI	LOUIS AMIOT ENR. EPICERIE - BOUCHERIE 26, Lavoie — Tél. 3361 RIMOUSKI	

CETTE ANNONCE EST PAYÉE PAR LES ANNONCEURS CI-HAUT MENTIONNÉS

À TOUS

JOYEUSES

Pâques



Pâques est la fête liturgique par excellence. C'est bien celle qui résume toutes les autres et à laquelle la brise du printemps et un soleil prodigue ajoutent leurs sourires. L'alleluia vainqueur arrache les âmes des graves méditations de la Passion pour les accueillir sur le seuil du glorieux sépulcre de Jésus crucifié.

Pâques est un mystère de vie, car le Christ sortant du tombeau proclame la vie sans fin qu'il nous a méritée. Oui, vivant et crucifié le Christ sera la vie des individus et des peuples.

Que le grand jour de Pâques apporte à tous la vraie joie de vivre.

LA COMPAGNIE DE POUVOIR DU BAS ST-LAURENT

AMQUI
CABANO
MONT-JOLI

RIMOUSKI

MATAPÉDIA

MATANE
TROIS-PISTOLES
ST-JEAN-DE-DIEU