

# L'info de la Lièvre

## M R C D ' A N T O I N E - L A B E L L E



Mercredi 1<sup>er</sup> mars 2023 • Vol. 14, No. 10 • 14 125 exemplaires • InfodelaLievre.ca

MONT-LAURIER

# Un budget rehaussé pour la modernisation de l'hôpital

PAGES 4 et 5

Photo L'info de la Lièvre - Simon Dominé

**Toujours là pour vous !**

2580, CHEMIN DE LA LIÈVRE SUD | T : 819 623-1136

819 623-9445  
501, boul. des Ruisseaux, Mont-Laurier  
Les motoneiges 2023 sont arrivées!

CONSTANTINEAU  
819 623-1724  
À partir de 219\$ / jour  
LOCATION MOTONEIGE

UNIREGIST  
**Pièces d'auto**  
Leon Grenier  
Une équipe dynamique qui travaille pour vous !  
819.623.3740  
piecesdautoleongrenier.com

PUITS ARTÉSIENS  
**GLF**  
198, rue Godard, Mont-Laurier  
819.623.2700  
S.F. : 1.866.623.4999  
Cell. : 819.440.7824  
Le meilleur rapport qualité-prix!  
puitsglf.com

Espace **JLP** Réfrigération  
RBO 5648-5220-01  
819 623-1841 | URGENCE 819 440-5369 | www.espacejplbelanger.com

**RE/MAX**  
MONT-LAURIER  
Agence immobilière

**FRANK CRÉPEAU**  
COURTIER IMMOBILIER  
Résidentiel et commercial agréé D.A.  
crepeaufrank@gmail.com  
**819-440-9646**

**AUTOS CAMIONS VUS**

Garantie limitée de 7 ans/140 000 km\*  
 Privilège d'échange de 30 jours ou 3 000 km\*  
 Inspection mécanique en 160 points\*

**Groupe Performance**



819 623-4455  
 Véhicules d'occasion CERTIFIÉS

819 623-6331  
 Véhicules d'occasion CERTIFIÉS

819 623-4844  
 Véhicules d'occasion CERTIFIÉS

**VISITEZ NOTRE NOUVEAU SITE WEB**

[groupeperformance.com](http://groupeperformance.com)

**PLUS DE 100 VÉHICULES D'OCCASION EN INVENTAIRE**

<p><b>Ford Ranger Sport 2011</b> U4384</p> <p>179 000 km, manuelle, a/c, gr. élect.</p> <p><b>10 995\$</b></p>	<p><b>GMC Sierra HD-LS 2500 2019</b> 4x4 U4309</p> <p>72 000 km, auto., a/c, gr. élect.</p> <p><b>49 995\$</b></p>	<p><b>Hyundai Kona Trend 2021</b> 4x4 H6649A</p> <p>18 000 km, auto., a/c, gr. élect.</p> <p><b>29 995\$</b></p>	<p><b>KIA Sedona LX 2019</b> M7518A</p> <p>30 000 km, auto, a/c, gr. élect.,</p> <p><b>31 995\$</b></p>	<p><b>Dodge Ram 2500 Big Horn 2020</b> 4x4 4205A</p> <p>76 000 km, auto., a/c, gr. élect.,</p> <p><b>58 995\$</b></p>
<p><b>Hyundai Elantra Preferred 2020</b> HU975</p> <p>53 000 km, auto., a/c, gr. élect.</p> <p><b>22 995\$</b></p>	<p><b>Mazda 3 Sport GT 2018</b> U4369A</p> <p>34 000 km, manuel, a/c, gr. élect., cuir, toit ouvrant</p> <p><b>21 995\$</b></p>	<p><b>Mazda 3 GS 2019</b> MU055</p> <p>42 000 km, auto., a/c, gr. élect.</p> <p><b>23 995\$</b></p>	<p><b>Mazda 3 Sport GS 2019</b> MU059A</p> <p>62 000 km, auto., a/c, gr. élect.</p> <p><b>24 995\$</b></p>	<p><b>Dodge Ram 2500 Trademan 2019</b> 4x4 4289A</p> <p>44 000 km, auto., a/c, gr. élect., crew cab, boîte longue</p> <p><b>57 995\$</b></p>
<p><b>Nissan Micra SV 2017</b> M7528A</p> <p>68 000 km, auto., a/c, gr. élect.</p> <p><b>14 995\$</b></p>	<p><b>Hyundai Elantra GL 2018</b> HU986</p> <p>22 000 km, auto., gr. élect.</p> <p><b>19 995\$</b></p>	<p><b>Grand Caravan GT 2020</b> U4355</p> <p>75 000 km auto, a/c, gr. élect.</p> <p><b>35 495\$</b></p>	<p><b>Hyundai Elantra GL 2012</b> Moteur neuf H6535A</p> <p>108 000 km, auto., a/c, gr. élect.</p> <p><b>9 995\$</b></p>	<p><b>Dodge Ram 2500 Big Horn 2020</b> 4x4 U4327</p> <p>58 000 km, auto., diesel, a/c, gr. élect., boîte longue</p> <p><b>69 995\$</b></p>
<p><b>Mazda MX5 GS 2016</b> MU037</p> <p>107 000 km, manuelle, a/c, gr. élect.</p> <p><b>27 995\$</b></p>	<p><b>Hyundai Elantra GL 2013</b> HU963</p> <p>157 000 km, auto., a/c, gr. élect.</p> <p><b>10 995\$</b></p>	<p><b>Mazda 3 GS 2020</b> M7530A</p> <p>32 000 km, auto., a/c, gr. élect.</p> <p><b>25 995\$</b></p>	<p><b>Jeep Grand Cherokee Upland 2019</b> 4x4 U4307</p> <p>59 000 km, auto., a/c, gr. élect., cuir</p> <p><b>40 995\$</b></p>	<p><b>Mazda CX-9 Signature 2019</b> 4x4 4408A</p> <p>72 000 km, auto, a/c, gr. élect., cuir, toit ouvrant</p> <p><b>30 995\$</b></p>
<p><b>Jeep Wrangler Sport 2019</b> 4x4 U4349</p> <p>62 000 km, manuelle, toit souple</p> <p><b>33 995\$</b></p>	<p><b>Mazda CX5 GT 2020</b> 4x4 MU052</p> <p>24 000 km, auto, a/c, gr. élect., cuir, toit ouvrant</p> <p><b>34 995\$</b></p>	<p><b>Mazda CX-5 GT 2020</b> 4x4 MU028</p> <p>19 000 km, auto., a/c, gr. élect., cuir, toit ouvrant</p> <p><b>38 995\$</b></p>	<p><b>Mazda CX-5 GX 2019</b> 4x4 4119B</p> <p>112 000 km, auto., a/c, gr. élect.</p> <p><b>24 995\$</b></p>	<p><b>Mazda CX-3 GS 2017</b> 4x4 M7475A</p> <p>53 000 km, auto., a/c, gr. élect.</p> <p><b>20 995\$</b></p>
<p><b>JEEP Wrangler Unlimited Sahara 2010</b> 4x4 M7401A</p> <p>185 000 km, manuelle., a/c, gr. élect.</p> <p><b>17 995\$</b></p>	<p><b>Kia Sportage EX 2020</b> 4x4 H6501A</p> <p>72 000 km, auto, a/c, gr. élect., toit ouvrant.</p> <p><b>27 995\$</b></p>	<p><b>Mazda CX-9 GS LUXE 2019</b> 4x4 MU017</p> <p>67 000 km, auto., a/c, gr. élect., cuir, toit ouvrant</p> <p><b>38 995\$</b></p>	<p><b>Honda HRV Sports 2019</b> 4x4 HU971</p> <p>16 000 km, auto., a/c, gr. élect., toit ouvrant</p> <p><b>31 995\$</b></p>	<p><b>Honda HRV EX 2016</b> M7463A</p> <p>60 000 km, auto., a/c, gr. élect., toit ouvrant</p> <p><b>24 995\$</b></p>
<p><b>Mazda CX-5 GS 2016</b> 4x4 MU041</p> <p>105 000 km, auto., a/c, gr. élect.</p> <p><b>20 995\$</b></p>	<p><b>Mazda CX3 GS 2022</b> 4x4 MU070</p> <p>15 000 km, auto., a/c, gr. élect., toit ouvrant, cuir</p> <p><b>29 995\$</b></p>	<p><b>Mazda CX3 GT-Tech 2016</b> 4x4 MU048</p> <p>54 000 km, auto., gr. élect., cuir, toit ouvrant</p> <p><b>23 995\$</b></p>	<p><b>Mazda CX-3 GT 2016</b> 4x4 M7509A</p> <p>54 000 km, auto, a/c, gr. élect., cuir, toit ouvrant</p> <p><b>23 995\$</b></p>	<p><b>Mazda CX-5 GS Luxe 2018</b> 4x4 U4351</p> <p>93 000 km, auto., a/c, gr. élect., cuir,</p> <p><b>25 995\$</b></p>
<p><b>Jeep Cherokee North 2016</b> 4x4 4337B</p> <p>71 400 km, a/c, gr. élect.</p> <p><b>21 995\$</b></p>	<p><b>Mazda CX3 GS 2019</b> 4x4 MU034</p> <p>42 000 km, auto., gr. élect.</p> <p><b>23 995\$</b></p>	<p><b>Mazda CX-5 GS 2020</b> 4x4 MU056</p> <p>30 000 km, auto., a/c, gr. élect.,</p> <p><b>31 995\$</b></p>		

2-mercredi 1<sup>er</sup> mars 2023 L'Info de la Lièvre MRC D'ANTOINE-LABELLE

**Groupe Performance**

LIVRAISON 819-623-4040



Selon la SADC d'Antoine-Labelle

# Forex compte 86 créanciers non garantis dans les Hautes-Laurentides

**MAXIM OUELLETTE-LEGAULT,**  
JOURNALISTE DE L'INITIATIVE  
DE JOURNALISME LOCAL  
mouellette@inmedias.ca

**Sur le territoire de la MRC d'Antoine-Labelle, Forex compte 86 créanciers non garantis, qui sont directement concernés par son insolvabilité.**

L'info a récemment pris contact avec Benoit Cochet, directeur général de la Société d'aide au développement des collectivités (SADC) d'Antoine Labelle, qui a obtenu la liste des créanciers de Forex.

Parmi ces créanciers, on retrouve 86 créanciers non garantis dans les Hautes-Laurentides, « Ce qui signifie qu'aucun bien ne peut être saisi pour se faire payer »,

note Benoit Cochet. Il ajoute que sur ces 86 créanciers non garantis, « Il y en a 10 que c'est plus de 50 000 \$ qui leur est dû. En haut de 5 000 \$, on compte 38 entreprises. C'est certain que ça va avoir un impact majeur », conclut-il, en faisant référence à l'ensemble de la région.

À l'heure d'écrire ces lignes, la Maison de l'entrepreneur, incluant le Centre local de développement (CLD) de la MRC d'Antoine

Labelle et la SADC, étudie la situation et établit un plan d'action. Plus de détails suivront prochainement à ce sujet.

## OÙ EN EST LE DOSSIER?

Selon les informations publiées par le syndic autorisé en insolvabilité PricewaterhouseCoopers (PwC), la Cour supérieure du Québec a rendu le 20 février une *Ordonnance initiale amendée et formulée* qui prolonge la suspension des

procédures à l'encontre de Forex Inc., Forex Amos Inc. et Wawa OSB Inc., ainsi que leurs administrateurs et dirigeants, jusqu'au 28 avril prochain.

PwC stipule que le même jour, la Cour « a autorisé un Processus de vente et de sollicitation d'investissement et a rendu une troisième ordonnance autorisant la levée partielle et limitée de la suspension des procédures ». 

*Les dettes dues à 86 entreprises locales par la compagnie Forex totalisent un montant de 4 745 000 \$, selon le directeur général de la Société d'aide au développement des collectivités d'Antoine Labelle, Benoit Cochet. (Photo L'Info de la Lièvre - Archives)*

 **viacapitale**  
PARTENAIRES  
Agence immobilière  
**MARC LAUZON**  
COURTIER IMMOBILIER  
**819.623.6800**  
1242, BOUL. A-PAQUETTE, MONT-LAURIER  
**MLAUZON@VIACAPITALE.COM**

**NOUS RÉNOVONS POUR MIEUX VOUS SERVIR.**  
Nous serons fermés du 18 février au 26 février,  
mais prêts à vous accueillir dans  
notre nouveau décor dès le lundi 27 février

 **Boston Pizza** 819 623-7900  
bostonpizza.com

**Mélanie St-Jean d.d.**  
DENTUROLOGISTE

Vos prothèses dentaires ne vous conviennent plus?  
Offrez-vous le changement auquel vous pensez depuis longtemps !  
Service complet de denturologie  
Consultation gratuite

737, rue de la Madone  
Mont-Laurier, Qc J9L 1T3  
819-623-2299 melaniestjean.com



**Performance**  
MONT-LAURIER & MONT-TREMBLANT  
www.performancelaurentides.ca  
819 623-6331

**Obtenez 20% de rabais sur nos Ram Classic 2022**



Modernisation des installations

# Le réaménagement de l'hôpital de Mont-Laurier financé à coup de nouveaux millions

RONALD MCGREGOR

rmcgregor@inmedias.ca

Québec annonce qu'il autorise le Centre de santé et de services sociaux des Laurentides (CISSSLAU) à franchir une nouvelle étape dans le projet de réaménagement des unités de soins de courte durée et de la centralisation de l'unité de pharmacie à l'hôpital de Mont-Laurier. Concrètement, le CISSSLAU peut maintenant amorcer son dossier d'affaires.

C'est la députée de Labelle, Chantale Jeannotte, qui en a fait l'annonce, ajoutant que son gouvernement rehausse le financement du projet qui s'élève dorénavant à 82,2 M\$.

L'agrandissement du bâtiment s'effectue à la jonction de l'urgence. « Plus spécifiquement, le projet prévoit l'aménagement des chambres multiples en chambres individuelles à l'unité de soins de courte durée en médecine-chirurgie et aux soins palliatifs, pour un total de 44 chambres », indique la communication du cabinet du ministre de la Santé, Christian Dubé. « Concrètement, la superficie de la nouvelle unité sera près de trois fois

plus grande que celle de l'unité actuelle. Cela permettra d'améliorer notamment la prévention et le contrôle des infections. L'agrandissement vise aussi à quadrupler la superficie et à moderniser les espaces en pharmacie pour en optimiser les activités. »

Selon le cabinet, l'agrandissement de l'hôpital est présenté comme « un geste

fort du gouvernement afin d'exécuter les différentes mesures de ce plan ».

« Dans un premier temps, il permet d'améliorer la qualité de l'expérience patient, et ce, au bénéfice des citoyens des Laurentides. Dans un second temps, il contribue à améliorer l'attraction et la rétention de personnel dans la région », apprend-on dans le communiqué.

passer à une étape déterminante. À terme, les travaux réalisés permettront de maintenir et d'améliorer la qualité des soins et des services grâce à un environnement encore plus sécuritaire, au bénéfice de la population d'ici. Je suivrai les prochaines étapes avec grand intérêt », exprime Chantale Jeannotte.

Soulignons qu'un montant de 7,2 M\$ est alloué pour la réalisation du dossier d'affaires et que c'est à la Société québécoise des infrastructures (SQI) d'agir à titre de gestionnaire de projet.

Devant l'hôpital de Mont-Laurier, Fannie Courchesne, directrice des services cliniques et RLS d'Antoine-Labelle au CISSSLAU; Chantale Jeannotte, députée de Labelle et Rosemonde Landry, présidente-directrice générale du CISSSLAU. (Photo gracieuseté - Bureau de la députée Chantale Jeannotte)

Bureau de la députée Chantale Jeannotte

« Je suis très heureuse que ce projet très attendu à l'Hôpital de Mont-Laurier voie son budget rehaussé et puisse maintenant

## RÉACTIONS

La députée Jeannotte explique que l'étape des plans et devis se pointe; après les appels d'offres des architectes et ingénieurs, tout est en ligne pour le début des constructions en 2024.

« C'est une étape charnière quand on dit que l'on est rendu au dossier d'affaires. Le financement a été approuvé par le Conseil des ministres... C'est du concret. »

La Ville de Mont-Laurier a réagi à cette annonce le lendemain. Elle salue les investissements.

« Afin d'assurer des soins de proximité et de qualité pour les citoyens de notre région, il est primordial d'allouer des investissements à l'Hôpital de Mont-Laurier », souligne le maire de Mont-Laurier et préfet la MRC d'Antoine-Labelle, Daniel Bourdon.

Marc L'heureux, président de la Coalition Santé Laurentides souligne à son tour l'importance de cette annonce, bien que l'organisme poursuive ses requêtes auprès de Québec en matière de santé.

« [...] il reste encore du travail à faire, déplore-t-il. Mais au moins, ils ont ajusté le montant. Dans mon livre, c'est une bonne nouvelle, notre dossier avance. C'était notre demande de rehausser les montants de chacun des projets annoncés en 2018-2019. Et rehausser aux coûts d'aujourd'hui. [...] Au moins, on maintient des rénovations prévues ou annoncées, sans perte de pouvoir financier, si l'on peut dire. C'est ce que je comprends de cette annonce. »

**La Mèreveille** Desjardins Caisse du Cœur des Hautes-Laurentides

2797, chemin A-Chapleau, Mont-Laurier 1475, rue L'Annonciation Nord, Rivière-Rouge

## Activités - Mars 2023

Mont-Laurier (en noir) Rivière-Rouge (en rouge)

Lundi	Mardi	Mercredi	Jeudi	Vendredi	Samedi
		1	2 9h30 Rencontre d'allaitement 9h30 Parler pour que les tout-petits écoutent 2	3	4
6	7	8	9 9h30 Parler pour que les tout-petits écoutent 3	10	11
13	14 18h30 Yoga durant la grossesse 1	15 9h30 Déjeuner parents bébés	16 9h30 Déjeuner parents bébés 9h30 Parler pour que les tout-petits écoutent 4	17	18 10h Café rencontre « Parler pour que les tout-petits écoutent »
20 Sortie à la piscine (à confirmer)	21 18h30 Yoga durant la grossesse 2	22 9h Cuisine durant la grossesse et après la naissance	23 9h30 Urgence bébé 9h30 Parler pour que les tout-petits écoutent 5	24 9h Cuisine durant la grossesse et après la naissance	25
27	28 18h30 Yoga durant la grossesse 3	29 9h30 Déjeuner parents bébés	30 9h30 Déjeuner parents bébés 9h30 Parler pour que les tout-petits écoutent 6	31	

Inscriptions requises au 819 623-3009 ou S.F. 1 866 623-3009

L'Info de la Lièvre MRC D'ANTOINE-LABELLE in medias

467, rue Crémazie, Mont-Laurier Québec J9L 2M6  
819 623-7374

www.infodelalievre.ca

Directeur administratif  
Sylvain Lacasse  
slacasse@inmedias.ca  
Directrice générale  
Chantal Roussel  
croussel@inmedias.ca  
Directrice finances/  
ressources humaines  
Katy Dufresne  
kdufresne@inmedias.ca  
Directeur des ventes  
David Meilleur  
dmeilleur@inmedias.ca

Directeur de l'infographie  
Marc Cadieux  
mccadieux@inmedias.ca  
Infographistes  
Julie Leclerc  
Émilie Constantineau  
Martine Cotton  
Jessica Lacroix  
Samantha Doiron  
Tanya Laframboise  
Directrice de l'information  
Marilou Séguin  
mseguin@inmedias.ca

Rédacteur en chef  
Simon Dominé  
sdomine@inmedias.ca  
Journalistes  
Maxime Ouellette-Legault  
mouellette@inmedias.ca  
Gilles C. Poirier  
gcpoirier@inmedias.ca  
Stratèges médias  
Normand Cyr  
Valérie Leduc

Directrice web  
Sabrina Giguère  
sgiguere@inmedias.ca  
Gestion de communauté  
Jacob Chartrand  
jchartrand@inmedias.ca

TIRAGE : 14 125 EXEMPLAIRES



Propriété de  
In Médias inc.  
Imprimé par  
Transcontinental Transmag  
Distribué par PubliSAC

Financé par le  
gouvernement du Canada

Canada



LIVRAISON 819-623-4040



L'hôpital de Mont-Laurier a reçu un sérieux coup de pouce financier pour l'agrandissement de l'immeuble afin d'optimiser les services. (Photo L'Info de la Lièvre - Archives)

# Le budget pour la modernisation de l'hôpital de Mont-Laurier bonifié de 32,5 M\$

RONALD MCGREGOR  
rmcgregor@inmedias.ca

**Le plafond budgétaire initialement fixé à 50 M\$ pour le projet de modernisation de l'hôpital de Mont-Laurier est passé à 82,5 M\$, soit une hausse de 32,5 M\$, confirme le Centre intégré de santé et de services sociaux des Laurentides (CISSSLAU).**

Mélanie Laroche, de l'équipe du Service des relations médias, relations publiques et à la communauté au CISSSLAU, donne plus de détails sur ce chantier.

## À QUELLE HAUTEUR FINANCIÈRE QUÉBEC REHAUSSE-T-IL SON AIDE?

« Dans le cadre de l'élaboration du programme fonctionnel, nous devons nous assurer de respecter un plafond budgétaire de 50 M\$. Au cours de la réalisation de l'analyse immobilière, les évaluations se sont précisées et ont démontré qu'un rehaussement du budget était nécessaire afin de proposer un projet répondant aux

besoins de la population de la région, ainsi qu'aux pratiques et normes d'aujourd'hui. Le rehaussement de budget tient compte de la surchauffe du marché de la construction et de l'inflation actuelle et anticipée des coûts. Nous sommes heureux que le gouvernement ait entendu nos besoins et ait procédé à un rehaussement du budget alloué, le faisant passer à 82,2 M\$, nous permettant ainsi d'aller de l'avant avec le projet. »

## QUELLE EST LA NATURE DU PROJET EXACTEMENT?

« Le projet vise à desservir une population vieillissante dans un environnement sécuritaire. Pour ce faire, l'hôpital convertira ses chambres multiples en chambres individuelles pour l'unité de soins de courte durée en médecine-chirurgie, incluant les soins palliatifs. De plus, les travaux permettront au secteur de la pharmacie de bénéficier de nouveaux locaux aux normes d'aujourd'hui. »

« Un agrandissement de l'hôpital, prévu à la jonction de l'actuelle urgence, sera réalisé pour accueillir ces secteurs. L'unité

de soins de courte durée en médecine-chirurgie sera localisée au rez-de-chaussée et le département de pharmacie sera positionné, pour sa part, au 1er étage. La superficie de l'unité de soins en courte durée en médecine-chirurgie sera près de 3 fois plus grande que celle de l'actuelle unité, en respect avec les pratiques et normes actuelles. Les chambres individuelles seront dotées de salles de toilette avec douche, ce qui aura un impact favorable sur la prévention et le contrôle des infections. »

« La pharmacie, pour sa part, verra sa superficie quadrupler, permettant une organisation du travail optimale. Les équipes travaillent déjà à la réalisation du projet depuis son annonce en 2018. Le projet d'amélioration de l'Hôpital de Mont-Laurier est un projet majeur qui doit respecter la Directive sur la gestion des projets majeurs d'infrastructure publique. Celle-ci détermine les mesures requises pour assurer la gestion rigoureuse des projets majeurs d'infrastructure publique. Il doit suivre un processus normé et recevoir certaines approbations du gouvernement tout au long de sa réalisation. »

## À QUAND L'ÉCHÉANCIER DU PROJET?

« L'échéancier est sous la gouverne du gestionnaire du projet, la Société québécoise des infrastructures (SQI). L'échéancier contenant les dates projetées du début de la construction sera réalisé au cours de la phase de planification déjà débutée. Nous avons débuté, en janvier dernier, les ateliers de travail en prévision de la réalisation des plans. Une fois le chantier de construction débuté, celui-ci aura une durée estimée d'environ 24 mois. »

« Suivant la construction, une période d'activation sera réalisée. Cette période consiste notamment à recevoir et installer les équipements et le mobilier ainsi qu'à effectuer l'orientation, les simulations et la formation du personnel au sein des nouveaux espaces. C'est au terme du chantier de construction, donc au début de la période d'activation qui sera sous la gouverne du CISSS des Laurentides, que nous pourrons confirmer la date de mise en service de l'agrandissement. »

**Vitrerie**  
FERME-NEUVE

- Commercial & Résidentiel • Fenestration
- Douche en verre trempé
- Service

**Fenplast**

267, 8<sup>e</sup> Avenue, Ferme-Neuve • 819 587-3173  
www.vitrerieferme-neuve.com

Licence RBQ: 8214-2350-31

ROYAL LEPAGE  
MAÎTRE VENDEUR  
2022

**CLAUDE BIRON**  
COURTIER IMMOBILIER

819 440-5500

ROYAL LEPAGE  
RECHERCHER  
VALÉE DE LA VITTAUDAN

TOP 10 %  
NATIONAL

L03906-2

**H&R BLOCK EST OUVERT À PARLER D'IMPÔT AVEC VOUS!**

**H&R BLOCK®**

**OUVERT**  
Lundi au vendredi 9h à 18h  
Samedi 9h à 17h

525, rue Carillon  
Mont-Laurier  
**819 623-6900**

Peu importe votre scénario fiscal, on peut vous aider.

**Plus de 30 ans d'expérience**  
**Hélène Veilleux**  
Unique détentrice d'une franchise H&R Block à Mont-Laurier

**Notre équipe habituelle vous attend!**

L11239-1

**Même l'hiver, nous sommes utiles!**  
**Servez-vous de nous.**

RIDL : 819 623-7382 ou info@ridl.ca

L05196-98

**Performance**  
MONT-LAURIER & MONT-TREMBLANT

www.performancelaurentides.ca  
819 623-6331

**Obtenez 20% de rabais sur nos Ram Classic 2022**



L00869-14

Délais trop longs

# Kevin Bourque échappe à une évaluation de dangerosité de l'Institut Pinel

GILLES C. POIRIER  
gcpoirier@inmedias.ca

Après la saisie de matériel de pornographie juvénile dans sa cellule, Kevin Bourque, détenu du pénitencier de La Macaza, a échappé à une évaluation psychiatrique de l'Institut national de psychiatrie légale Philippe-Pinel (Institut Pinel) pour déterminer sa dangerosité en raison de délais trop longs.

Si l'accusé avait été déclaré délinquant dangereux, il aurait pu être condamné à une peine d'emprisonnement d'une durée indéterminée.

Il a plutôt été condamné le 25 janvier 2023 à une peine d'emprisonnement de 54 mois à purger consécutivement à toute autre peine, assortie de conditions sévères, à la suite d'une suggestion commune des procureurs.

À sa sortie de prison, lui sera entre autres interdit, pendant une période de 10 ans, de se trouver près des écoles, garderies, terrains de jeux et d'être en contact avec des personnes âgées de moins de 16 ans. Il lui sera également interdit durant cette période d'utiliser internet à des fins récréatives afin d'accéder à des réseaux ou médias sociaux. Son nom sera également inscrit au registre des délinquants sexuels pour une période de 20 ans.

Âgé de 26 ans, Kevin Bourque purgeait une longue peine d'emprisonnement au pénitencier de La Macaza pour des crimes de nature sexuelle envers des personnes mineures et avait été déclaré délinquant à

contrôler pour une période de 10 ans à sa sortie du pénitencier.

Une fouille de sa cellule effectuée le 17 mai 2021 a permis de saisir du matériel de pornographie juvénile.

## IMPOSSIBLE DE L'ÉVALUER DANS LES DÉLAIS PRESCRITS

Le 8 août 2022, Kevin Bourque a plaidé coupable à une accusation de possession de pornographie juvénile. À la demande du Ministère public, le tribunal a ordonné une évaluation psychiatrique pour déterminer sa dangerosité. Le Code criminel prévoit que cette évaluation doit être effectuée dans une période maximale de 60 jours, excluant le temps de préparation du rapport.

Le 23 septembre 2022, le tribunal a accordé une première prorogation des délais à la demande de l'Institut Pinel qui ne pouvait effectuer l'évaluation dans les temps requis.

Le 5 décembre suivant, une nouvelle demande a été adressée au tribunal pour les mêmes motifs. Lors de cette audience, l'avocate de la défense s'est opposée à un nouveau report et l'audition de la cause s'est déroulée le 9 décembre 2022.

On apprendra que depuis 2 ans, l'Institut Pinel fait face à une augmentation importante des demandes d'évaluation et à un manque de ressources spécialisées dans le domaine.

Malgré les appels répétés, l'Institut Pinel souffre d'un sous-financement et vu l'état actuel des ressources, il faudrait prévoir près de 3 ans avant d'atteindre le délai légal de 60 jours.



L'Institut national de psychiatrie légale Philippe-Pinel est incapable d'évaluer dans les temps Kevin Bourque, un détenu du pénitencier de La Macaza dans la cellule duquel du matériel de pornographie juvénile a été trouvé lors d'une fouille en 2021. (Photo L'Info du Nord Vallée-de-la-Rouge – Ronald McGregor)

L'Institut Pinel n'est pas en mesure de remettre un rapport d'évaluation dans le dossier de Kevin Bourque avant une période de près de 7 mois.

Pour sa part, le représentant du Procureur général du Québec mentionne que le gouvernement est au courant des enjeux, mais n'avait aucune solution à proposer à court terme et a besoin d'un certain délai pour agir.

## REJET DE LA DEMANDE ET APPEL

Face aux longs délais et sans aucun plan concret proposé dans cette cause, le juge Frédéric Bénard a mentionné que c'était avec le cœur lourd que le tribunal rejetait la demande de prorogation des délais.

Il a souligné également que le rôle du tribunal n'est pas de militer ou de faire valoir une cause, mais de rendre une décision au

mérite selon la règle de droit.

Le 22 décembre 2022, le Procureur aux poursuites criminelles et pénales a porté la cause en appel.

## DÉCISION IDENTIQUE AU PALAIS DE JUSTICE DE MONTRÉAL

Le 2 décembre 2022 au Palais de justice de Montréal, le juge Dennis Galiatsatos avait rendu une décision identique et avait émis des commentaires peu élogieux envers les gouvernements.

« Dans l'arrêt Jordan, la Cour suprême a rappelé que tous les participants du système de justice doivent se montrer proactifs dans la réduction des délais. Cette remarque s'applique aussi aux gouvernements. Or, le fait d'attendre qu'un juge agite ses poings dans un jugement déclaratoire avant d'agir constitue l'antithèse de la proactivité. »

>L05298-96

**Cinéma Laurier**

ADMISSION	2D	3D
Générale	11\$	14\$
Étudiant (carte obligatoire)	9,50\$	12,50\$
Enfant 12 ans et -	8\$	11\$
Sénior	7,50\$	10,50\$
Forfait famille	32\$	44\$

cinemalaurier.ca

Suivez-nous

## À l'affiche du 3 au 9 mars 2023

**CREED III**

VENDREDI :	13H15, 16H15, 19H15
SAMEDI :	13H15, 16H15, 19H15
DIMANCHE :	13H15, 16H15, 19H15
LUNDI :	13H15, 16H15, 19H15
MARDI :	13H15, 16H15, 19H15
MERCREDI :	13H15, 16H15, 19H15
JEUDI :	13H15, 16H15, 19H15

Durée : 1h56

**KATAK**  
le brave béluga

VENDREDI :	12H45, 15H45, 18H45
SAMEDI :	12H45, 15H45, 18H45
DIMANCHE :	12H45, 15H45, 18H45
LUNDI :	12H45, 15H45, 18H45
MARDI :	12H45, 15H45, 18H45
MERCREDI :	12H45, 15H45, 18H45
JEUDI :	12H45, 15H45, 18H45

Durée : 1h22

**ANT-MAN ET LA GUÊPE : QUANTUMANIA**

VENDREDI :	13H00, 16H00, 19H00 (3D)
SAMEDI :	13H00, 16H00, 19H00 (3D)
DIMANCHE :	13H00, 16H00 v.o., 19H00 (3D)
LUNDI :	13H00, 16H00, 19H00 (3D)
MARDI :	13H00, 16H00, 19H00 (3D)
MERCREDI :	13H00, 16H00, 19H00 (3D)
JEUDI :	13H00, 16H00, 19H00 (3D) v.o.

Durée : 2h04

# Un conducteur de VTT devra payer 2 200 \$ pour des infractions à Mont-Laurier

Le 12 février dernier, les policiers du poste de la MRC d'Antoine-Labelle ont dû intervenir auprès d'un conducteur de véhicule tout-terrain (VTT) ayant commis de nombreuses infractions à Mont-Laurier. Le conducteur, stationné en bordure de la route 117, a déguerpé en apercevant les policiers. Il a tenté de fuir, mais s'est finalement rangé après avoir circulé quelques centaines de mètres. Les policiers

ont constaté que le contrevenant conduisait un VTT sur un chemin public sans casque. Il n'avait aucune plaque d'immatriculation fixée sur le véhicule. Le véhicule n'avait pas d'assurance de responsabilité civile obligatoire. Aux termes de l'intervention, le contrevenant a été avisé qu'il recevrait 5 constats d'infractions totalisant plus de 2 200 \$. (Photo SQ) 

Police

## Opération Impact

# Plus de 70 constats distribués aux motoneigistes et quadistes dans les Laurentides

Au cours de la fin de semaine du 18 et 19 février, les policiers motoneigistes et quadistes de la Sûreté du Québec (SQ) desservant les régions des Laurentides et de l'Outaouais ont amplifié leurs présences sur le réseau récréotouristique dans le cadre d'une opération IMPACT. Ce sont une quinzaine de policiers de la SQ, accompagnés d'un policier de Mirabel et d'agents de surveillance de sentiers de la Fédération des Clubs de Motoneigistes du Québec (FCMQ) et de la Fédération Québécoise des Clubs Quads (FQCQ), qui ont sillonné les sentiers des MRC d'Antoine-Labelle, d'Argenteuil, des Laurentides, de la Rivière-du-Nord, ainsi que de la Ville de Mirabel. Résultats de l'opération :

- 4 constats pour ne pas avoir acquitté les droits d'accès aux sentiers;
- 5 constats pour vitesse excessive;
- 48 constats en vertu de la Loi sur les véhicules hors route (LVHR);
- 17 constats autres;
- 72 avertissements;
- 5 expulsions des sentiers;
- 1 avis de vérification mécanique;
- 1 remisage.

D'autres constats pourraient s'ajouter au bilan. Les policiers et leurs partenaires continueront d'être présents jusqu'à la fin de la saison. (Photo gracieuseté - SQ) 



- 1092 motoneiges vérifiées;
- 52 quads vérifiés;

# IMPÔT

**MAINTENANT OUVERT!**  
**Notre bureau est situé en face de la lunetterie Béland à la Plaza.**

**HEURES D'OUVERTURE :**  
**Lundi : Fermé • Mardi au vendredi : 9h30 à 17h30**  
 Autres disponibilités sur rendez-vous

**Transmission Électronique Des données**

**impotbariber@gmail.com**  
 Sylvie Bernard, conseillère  
**819 585-2762**

\* Une boîte de dépôt sera disponible.

## PENSEZ À VOS PIEDS

Prenez rendez-vous, consultez en premier votre orthésiste-prothésiste

**LABORATOIRE JM ROSS**

ORTHÈSES DU PIED ET CHAUSSURES

POUR UN CONFORT OPTIMAL

**Évaluation biomécanique et conseils sur place!**

720, rue de Saint-Jovite, Mont-Tremblant | 819 425-9640



511, rue de la Madone, Mont-Laurier | 819 623-9555



**Pierre Bordua**

819-623-2667 poste 577082  
 pierre\_bordua@cooperators.ca

**POUR VOS ASSURANCES ENTREPRISES, AGRICOLES, ASSURANCE VIE ET VOS PLACEMENTS**

AGENT EN ASSURANCES DE DOMMAGES | CONSEILLER EN SÉCURITÉ FINANCIÈRE



Placements. Assurances. Conseils.

# La route 117 demeure au cœur des préoccupations de la SQ

SIMON DOMINÉ

sdomine@inmedias.ca

**Avec 439 activités policières comptabilisées pour elle seule du 1er avril 2021 au 31 mars 2022, la route 117 demeure une des priorités du poste de la Sûreté du Québec (SQ) de la MRC d'Antoine-Labelle, qui intervient sur cet important axe routier dans le cadre d'une approche stratégique en résolution de problèmes.**

Dans le rapport d'activités 2021-2022 du poste de la MRC d'Antoine-Labelle qui a récemment été rendu public sur le site Web de la SQ, le corps policier rappelle que la vigilance est toujours de mise sur la route 117, qui relie Montréal à l'Abitibi-Témiscamingue en passant, entre autres, par les Hautes-Laurentides.

« 17 collisions mortelles majeures ont eu lieu sur cette route pour les années opérationnelles de 2016-2017 à 2020-2021 et on dénombre plus de 268 accidents avec blessés graves et légers », rappelle la SQ.

Le corps policier multiplie les patrouilles, les opérations de surveillances et autres activités de sensibilisation sur cet axe routier, en partenariat avec la Société de l'assurance automobile du Québec (SAAQ) et le ministère des Transports du Québec

(MTQ) « dans le but de diminuer ce triste bilan ».

Ainsi, du 1er avril 2021 au 31 mars 2022, la SQ a remis 1 530 constats d'infraction et procédé à trois arrestations pour capacités affaiblies.

*Les priorités locales du Comité de Sécurité publique sont de diminuer les collisions, les crimes contre la propriété et d'assurer une présence dans les établissements scolaires du niveau primaire. (Photo SQ)*

crimes contre la propriété le plus fréquent (167).

## COLLISIONS ET CRIMES

En termes de bilan routier pour toute la MRC d'Antoine-Labelle, la SQ note une « amélioration significative » au niveau des collisions – 763 – qui ont été un peu plus nombreuses que l'année précédente, mais demeurent néanmoins sensiblement moins élevées qu'entre 2017 et 2020.

En revanche, les 11 collisions mortelles observées traduisent selon la SQ une « détérioration (...) en opposition avec la tendance observée pour les deux dernières années pour ce type de collision », puisqu'on en avait comptabilisé 8 tant en 2020-2021 qu'en 2019-2020.

Autre objet de préoccupation pour la SQ, les avertissements nautiques ont aussi été à la hausse, puisqu'il y en a eu 69 de plus que l'année précédente.

Après une embellie lors du bilan précédent, le nombre de crimes contre la personne (619) se situe au-dessus de la moyenne des années antérieures. « Les résultats accusent un recul statistiquement significatif par rapport au bilan des quatre dernières années de la MRC », remarque la SQ, qui ajoute que le type crime contre la personne le plus fréquent en 2021-2022 était les voies de fait (298).

Au chapitre des crimes contre la propriété, c'est l'inverse : même s'il y en a eu légèrement plus (569) que lors de l'exercice précédent, c'est en dessous de la moyenne des quatre dernières années et la tendance est à la baisse. Les fraudes sont le type de

## INTERVENTIONS SPÉCIALES

Que ce soit dans le cadre de l'application au Québec de la Loi sur la mise en quarantaine, du renforcement des mesures de santé publique ou lors de patrouilles, la COVID-19 a eu un impact « majeur » sur les opérations du poste, qui a enregistré 127 activités y étant reliées.

Les policiers du poste de la SQ de la MRC d'Antoine-Labelle ont également participé, en août et septembre 2021, à l'opération Cisaille conduite par le Centre de services de Maniwaki lors de laquelle 1 394 plants de cannabis ont été détectés et 513 éradiqués, 20 points de production ont été identifiés, tandis que 6 arrestations ont été effectuées. Dans la MRC d'Antoine-Labelle spécifiquement, 283 plants avaient été éradiqués. 🚫

## PRIORITÉS LOCALES 2021-2022 IDENTIFIÉES PAR LE COMITÉ DE SÉCURITÉ PUBLIQUE

- **Priorité 1 : sécurité routière et VHR** – diminuer les collisions : il y a eu 156 activités, 1 216 interceptions et l'émission de 255 constats.
- **Priorité 2 : enquêtes criminelles** – diminuer les crimes contre la propriété : il y a eu 293 activités, 405 interceptions et l'émission de 53 constats.
- **Priorité 3 : présence dans les établissements scolaires du niveau primaire** : il y a eu 54 activités. 1 205 élèves de niveau préscolaire jusqu'au premier secondaire ont été rencontrés dans 18 écoles du territoire.

**FENÊTRES HOMOLOGUÉES**  
ENERGY STAR

**Fenomax**  
Portes et fenêtres  
fenomax.com

# PROMOTION

**NE PAYEZ RIEN AVANT 2024 + OBTENEZ UN RABAIS ÉQUIVALENT AUX TAXES À L'ACHAT DE PORTES ET FENÊTRES AVEC INSTALLATION!\***

\*Certaines conditions s'appliquent. (détails lors de la soumission)

**Maniwaki**  
819 449-5866  
6, rue Egan,  
Maniwaki (Québec)  
J9E 3A9

**Mont-Laurier**  
819 623-1271  
1617, boul. Albiny-  
Paquette,  
Mont-Laurier (Québec)  
J9L 1M8

**Rivière-Rouge**  
819 275-2223  
1601, rue l'Annonciation  
Sud,  
Rivière-Rouge (Québec)  
J0T 1T0

**1 866 FENOMAX**

**PORTES ET FENÊTRES DE QUALITÉ SUPÉRIEURE**



LIVRAISON 819-623-4040



Des reprises sur le Web, une sortie vinyle, un nouveau vidéoclip...

## Nicolas Gémus va célébrer la francophonie à travers 6 chansons

**RONALD MCGREGOR**  
rmcgregor@inmedias.ca

**D'ici juin, Nicolas Gémus proposera à son auditoire une sélection de 6 titres qui ont marqué son parcours ou encore qui tournent régulièrement chez lui. Tout ça en terminant la mise en marché sous format vinyle de son dernier opus éponyme, paru l'an dernier. Et plus encore.**

Rappelons que Nicolas a grandi à Rivière-Rouge, a fréquenté l'école du Méandre, l'École polyvalente Saint-Joseph de Mont-Laurier et qu'il partage sa vie entre ici, Québec et les Îles-de-la-Madeleine.

« J'ai décidé de célébrer la francophonie dans sa diversité », présente-t-il à *L'info*. « Nous avons sélectionné des chansons acadiennes, françaises et québécoises. En même temps, ça me permet d'aborder le travail de studio sans le poids de la création. Nous avons enregistré plus de chansons. C'est maintenant le temps de faire le tri. »

Le choix des artistes, au moment de la conversation, s'arrête à Georges D'Or, Zachary Richard, Richard Desjardins, Léo Ferré, Alain Bashung et possiblement Daniel Lanois.

« J'ai revisité du matériel que je dirais souvent moins couvert par les interprétations. Les coups de cœur dont certains titres m'ont parlé et influencé dans l'écriture de mon 2e album. » L'album *Bleu Pétrole* d'Alain

Bashung demeure celui qui a d'ailleurs le plus tourné chez lui durant la pandémie, confie-t-il.

« Et c'est certain que chanter Zachary Richard avec mes racines aux Îles-de-la-Madeleine, ça prend tout son sens aussi. Ensuite, Desjardins, un pilier... »

Nicolas présentera une chanson par mois jusqu'à juin, avec février qui en compte deux, puisqu'il y a un petit retard de production hors de contrôle de l'artiste. Il suffit de visiter son site officiel, sa page Facebook ou encore visiter YouTube pour voir et entendre les chansons d'ici peu de temps.

« Je travaille actuellement avec l'équipe Nord-Est, à Québec, qui s'occupe des petits films », ajoute Nicolas, ces films que l'on trouvera en présentation des chansons.

### L'ÉQUIPE DERRIÈRE LUI

Nicolas Gémus travaille sur ce projet avec Ben Champouing, guitariste de Keith Kouna et de Tire le Coyote, avec qui des atomes crochus existent musicalement.

Bien que les réinterprétations seront des prises en direct dans le studio, l'artiste ne cache pas que certaines demeurent un peu semblables à l'original et d'autres seront plus aérées, plus près en fait de l'atmosphère que l'on colle à Nicolas Gémus.

« **C'est dans une formule guitare-voix et d'autres sont en formule groupe.** »

- Nicolas Gémus

Pour parvenir à son but, il s'entoure de Louis Fernandez, Ian Simpson, Gabriel Arsenau, Vincent Gagnon et Ariane Roy.

### ET QUOI D'AUTRE?

Par la bande, bien qu'il se réserve une petite gêne, Nicolas Gémus parle de ses autres projets. Bien sûr, il planche créativement sur un troisième album, qu'il souhaite pour cette année ou pour 2024.

Puis, cet album éponyme, mentionné quelques fois ici, fera l'objet d'une réédition en format vinyle bientôt. Oui, le médium reprend du poil du côté des ventes depuis quelques années, mais, pour Nicolas, une

*Nicolas Gémus demeure en perpétuel mouvement de création.* (Photo gracieuseté - Louis Fernandez)

demande sur ce médium existait. C'est pourquoi, il y a quelque temps, il a exploré une plateforme de financement pour couvrir les frais exorbitants de la production d'un vinyle. « Cet album a d'ailleurs été pensé « vinyle », ajoute Nicolas.

Sinon, il confie qu'il prépare un duo avec une artiste québécoise bien connue, qu'il aime, mais dont il faut pour l'instant taire le nom.

Enfin, la chanson qui ouvre son dernier album, « Élise », sera disponible en vidéoclip sur les plateformes qui le permettent d'ici peu. 🎬

# Célébration Performance

**1<sup>er</sup>** au Québec pour le nombre de ventes !

**19<sup>e</sup>** pour le volume de commissions au Club Diamants

Merci à tous mes clients qui m'ont permis d'atteindre cette performance !

Depuis **38** ans à votre service!  
Serge Lauzon, courtier

**819-623-5065** [slauzon@viacapitale.com](mailto:slauzon@viacapitale.com)





Luc Poupart, président de Via Capitale remet 2 trophées à Serge Lauzon, courtier.



LIVRAISON 819-623-4040





MUNICIPALITÉ  
FERME-NEUVE

## vous informe...

### CARNAVAL DE FERME-NEUVE

Du 10 au 12 février 2023 se déroulait le carnaval de Ferme-Neuve lors duquel plusieurs activités étaient organisées par le Comité des Fêtes en collaboration avec la Municipalité de Ferme-Neuve.

Plusieurs parents ont profité de cette occasion pour démontrer à leurs enfants l'importance de faire de l'activité physique, d'exercer leur créativité et de s'amuser en famille ! Un tel événement ne peut être un succès sans votre présence. Merci à chacun d'entre vous ! Nous sommes fiers d'être l'hôte de cet événement rassembleur.



### Horaire des activités (du 3 au 10 mars)

#### VENDREDI 3 MARS

Hockey libre  
10h30 à 13h00  
Patin libre  
13h30 à 15h45



#### DIMANCHE 5 MARS

Patin libre  
14h00 à 16h00



#### LUNDI 6 MARS

Hockey libre  
10h30 à 13h00  
Patin libre  
13h30 à 15h55



#### MARDI 7 MARS

Sortie au  
Parc régional  
de la Montagne  
du Diable\*



#### MERCREDI 8 MARS

Patin libre  
10h30 à 13h00  
Hockey libre  
13h30 à 17h00



#### JEUDI 9 MARS

Patin libre  
et chocolat  
chaud gratuit  
13h30 à 15h45



#### VENDREDI 10 MARS

Hockey libre  
10h30 à 13h00  
Patin libre  
13h30 à 15h45



### SORTIE DU 7 MARS

**Bienvenue aux enfants (accompagnateur obligatoire), parents et grands-parents de Ferme-Neuve.**

**Droit d'accès et autobus gratuits pour tous.**

**Apportez votre dîner. Location d'équipements gratuite pour les 18 ans et moins (skis de fond et raquettes).**

**Départ à 10h00 (stationnement du Centre sportif Ben-Leduc) et retour vers 16h00.**

**Si la température n'est pas favorable, la sortie sera remise au mercredi 8 mars.**

### CHANGEMENT D'ADRESSE DE LA RÉCEPTION DE LA MUNICIPALITÉ

Suite à de nouveaux changements administratifs, nous tenons à vous aviser que la réception de la municipalité est de retour à l'hôtel de ville, et ce, depuis le mercredi 22 février 2023.

Dorénavant, pour tout renseignement, paiement de taxes, signature et paiement de permis d'urbanisme, permis de brûlage, l'enregistrement de vos animaux de compagnie ainsi que pour les médailles pour chiens et chats, vous devez vous présenter à l'hôtel de ville, situé au 125, 12<sup>e</sup> Rue.

Si vous devez nous joindre par téléphone ou par courriel, il n'y a aucune modification à la procédure actuelle.



### FUTUR CPE

Bonnes nouvelles!

L'endroit de la construction est maintenant défini, il reste seulement à recevoir l'autorisation ministérielle sur la conformité du terrain. La directrice du CPE la Fourmilière va nous informer des prochaines étapes à mesure de l'avancement du dossier.

### COMITÉ JEUNESSE AD\_VISION

Le comité jeunesse AD\_Vision de la MRC d'Antoine-Labelle formé d'un jeune par municipalité âgé de 15 à 35 ans est à la recherche d'un(e) candidat(e) afin de combler le siège de Ferme-Neuve.

Tu souhaites t'impliquer au sein de ta région? Tu as des idées ou des projets? Soumets ta candidature par courriel au [advision@mrc-antoine-labelle.qc.ca](mailto:advision@mrc-antoine-labelle.qc.ca)



### ASSEMBLÉE GÉNÉRALE ANNUELLE DES AMIS DE LA MONTAGNE

Vous êtes invités à participer à l'assemblée générale annuelle des Amis de la Montagne afin de prendre connaissance des résultats financiers 2022 et des faits saillants de l'exercice et des projets à venir.

Le mardi 28 mars à 19h00 au pavillon d'accueil Léopold-Papineau 1100, chemin Léandre Meilleur, Ferme-Neuve. (Village des Bâtisseurs)

Il y aura élection de tous les membres.

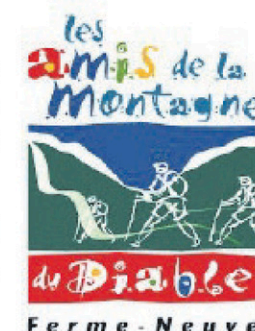

[www.municipalite.ferme-neuve.qc.ca](http://www.municipalite.ferme-neuve.qc.ca) • MunicipaliteDeFermeNeuve





## Comité jeunesse AD\_Vision de la MRC d'Antoine-Labelle

# Deuxième édition du spectacle du comité jeunesse

Le comité jeunesse AD\_Vision de la MRC d'Antoine-Labelle invite les jeunes des Laurentides à assister à la deuxième édition du spectacle jeunesse le 6 avril prochain. Lors de ce spectacle, on retrouvera sur scène la chanteuse Gabrielle Shonk, ainsi que le groupe de rap québécois, Alaclair Ensemble. Même si le spectacle est destiné aux 15 à 35 ans, les personnes de tous les âges peuvent y assister. Le coût des billets est de 10 \$ et ils sont disponibles au [www.espacetheatre.com](http://www.espacetheatre.com). Les produits de la billetterie et du bar seront remis entièrement aux fondations des écoles polyvalente Saint-Joseph et du Méandre, afin de redonner à la communauté et de soutenir les actions

pour les jeunes. Un service de navette gratuit est offert, l'horaire et l'itinéraire de ces navettes peuvent être consultés au [www.mrcal.ca/evenements/activites-culturelles/spectacle-ad-vision-2023](http://www.mrcal.ca/evenements/activites-culturelles/spectacle-ad-vision-2023). Les organisations et entreprises de la région peuvent se procurer des billets afin de les offrir à des jeunes du milieu. Plus d'infos au [advision@mrc-antoine-labelle.qc.ca](mailto:advision@mrc-antoine-labelle.qc.ca). L'évènement est soutenu financièrement par la MRC d'Antoine-Labelle, Zone Emploi d'Antoine-Labelle, le Secrétariat à la jeunesse du Québec et l'Entente de développement culturel conclue entre le ministère de la Culture et des Communications (MCC) et la MRCAL. (Photo gracieuseté - Noah Ndirisiyoni)



# 11 & 12 MARS 2023

## à L'Espace théâtre Muni-Spec de Mont-Laurier

(543, rue du Pont, Mont-Laurier)

Vous y retrouverez des produits exclusifs et des activités spéciales qui taquineront les amoureux et amoureuses de nature en vous.

Pourvoiries, embarcations nautiques, sports motorisés, artisans, vélos, vêtements sport et bien plus vous attendent au Salon sport plein air chasse et pêche de Mont-Laurier.

**Entrée : 12 \$**  
ou 10\$ avec le coupon rabais de 2\$ disponible chez les commerçants participants de votre municipalité.

Gratuit pour les enfants de 14 ans et -

Merci à nos commanditaires



[www.salonsportpleinair.com](http://www.salonsportpleinair.com)



Promotion sur souffleuses\*  
**Cub Cadet®**

Rabais de **400\$** sur les modèles 2 phases HD

2 PHASES :



Rabais de **500\$** sur les modèles 3 phases HD

3 PHASES :



**Lavoie**  
2 temps 4 temps inc.

335, boul. des Ruisseaux, Mont-Laurier | 819 623-9623 [www.lavoie2temps4temps.com](http://www.lavoie2temps4temps.com)

Jusqu'à épuisement de l'inventaire. \* En vigueur du 27 février au 12 mars 2023.





Corporation de développement  
**communautaire**

**LA CORPORATION DE  
DÉVELOPPEMENT COMMUNAUTAIRE  
DES HAUTES-LAURENTIDES  
SOULIGNE SES 20 ANS!**

Cette année, la Corporation de développement communautaire des Hautes-Laurentides (CDCHL) souligne ses 20 ans en revisitant le parcours historique des neuf organismes communautaires fondateurs du Beau groupe, duquel découle la CDCHL. Plus précisément, elle souhaite mettre en lumière leur raison d'être, leurs équipes, leurs actions, mais aussi les impacts positifs réalisés auprès de leurs usagers au fil des ans.

**Des valeurs et des services qui font du chemin**

Nous sommes le 22 mars 1982, journée historique pour le Centre de bénévolat Léonie-Bélanger qui voit le jour. Six ans plus tard, au mois de septembre 1988, l'organisme tient son assemblée générale annuelle et devient le Centre d'action bénévole Léonie-Bélanger (CAB Léonie-Bélanger Inc.). Ce changement s'effectue suite à la volonté de ses membres de développer leur sentiment d'appartenance autour des valeurs et des actions promues par la « Fédération des centres d'action bénévole du Québec » dont il fait partie. (Bulletin de liaison du Beau groupe, Vol. 1 No 2, février 1989)

Au-delà de sa précieuse contribution à la formation du Beau Groupe et, par conséquent, à la CDC des Hautes-Laurentides, le CAB Léonie-Bélanger est un acteur de changement actif et dynamique au cœur du développement social pour le territoire de la MRC d'Antoine-Labelle. Autrefois, le Beau Groupe occupait un bureau au CAB et c'est Marie Beauchamp, directrice générale du Carrefour des Jeunes de Mont-Laurier à l'époque qui en était responsable.

**Déjà 40 ans!**

Encore aujourd'hui, l'offre de service du CAB se développe autour d'une demande et des besoins précis de la population, notamment: la popote roulante (1988), les dîners communautaires (1993) et les visites d'amitié (2014), pour ne nommer que ceux-là. L'an dernier, l'organisme basé à Mont-Laurier célébrait ses 40 ans d'existence et d'activités favorisant le maintien de l'autonomie et de l'engagement social des personnes de 60 ans et plus. C'est avec à sa barre une équipe de salariés motivés et l'aide de 139 bénévoles à ce jour que le CAB parvient toujours à offrir ses services contribuant au mieux-être des aînés de la MRC. Pour en savoir davantage sur le CAB, consultez leur site web : <https://www.cableonie-belanger.org/>.

Enfin, rappelons-nous que pour le territoire de la MRC d'Antoine-Labelle, c'est plus d'une trentaine d'organismes communautaires, d'une trentaine d'OBNL et de partenaires institutionnels regroupés au sein de la CDCHL ([www.cdchl.org](http://www.cdchl.org)).

Lethicia Benedicto  
Agente de développement – Volet communication  
CDC des Hautes-Laurentides

[www.cdchl.org](http://www.cdchl.org)

**CHRONIQUE HISTORIQUE**



La Société d'histoire et de généalogie  
des Hautes-Laurentides

**Joseph Guérin en 1910.**  
(Photo gracieuseté - Source :  
Collection de la SHGHL)



**Récit de Joseph Guérin,  
colon à Kiamika (2/3)**

Le 26 au matin, nous nous embarquons sur un tout petit vaisseau qui fait le service sur la Lièvre, de Buckingham au High Rock, 24 milles. À chaque instant, on entend le sifflet de la machine du bateau appeler les habitants riverains pour leur livrer, soit une poche de fleur (de farine, N.D.L.R), un sac de sel, un poêle, une lettre ou un paquet quelconque. Le vaisseau approche de la rive, tantôt d'un côté de la rivière, tantôt de l'autre ; les matelots livrent l'objet réclamé, et il reprend sa course à toute vapeur. Belle affaire pour les colons. Au petit rapide de la Salette, le vaisseau approche de terre, on attache un gros câble à sa proue, voyageurs et équipage tirent sur la corde, en vingt minutes le rapide est franchi.

Arrivés au High-Rock, à deux heures, nous laissons le bateau à vapeur pour prendre le canot qui doit nous faire remonter un rapide de trois milles, le grand rapide, entre deux montagnes abruptes. Le canot est attaché au rivage, la vague l'agite en tous sens. « Embarquez », crie le guide, d'une voix rauque; « faites attention, ne remuez pas! » ... Un coup d'œil jeté furtivement sur le rapide nous donne la chair de poule. Aussi loin que la vue peut plonger, nous ne voyons qu'une longue suite de vagues écumantes, de courants impétueux qui dansent et roulent comme des serpents en furie, frappant les rochers, les entourant d'une bordure blanche et dentelée comme pour les cacher à nos yeux. On aurait dit que ces flots étaient autant de monstres que la grande chute, trois milles plus haut, avait vomis dans un spasme convulsif. La honte fit taire notre frayeur et nous embarquons.

Le léger vaisseau qui nous porte, libre de ses liens, est ballotté par les flots agités qui menacent de le briser contre les roches qui l'environnent. Au commandement bref et ferme du guide, les bras des rameurs se raidissent, les rames frappent l'eau en cadence. Sous l'impulsion des efforts répétés, le canot glisse péniblement sur le liquide bouleversé. Tantôt il oscille sur la

crête d'une vague, tantôt il descend entre deux houles qui le roulent, le balançant rudement. Un courant le pousse dans un sens, une lame le secoue et menace de le faire chavirer. Deux hommes se tenaient debout, un en avant, l'autre en arrière, nu-tête, les cheveux au vent, tout ruisselants de sueurs, l'œil rivé sur les flots, tirant ou rangeant avec leurs avirons, l'avant ou l'arrière du canot afin de lui faire garder son équilibre et l'empêcher de frapper une roche. Au cri du chef... « attention », - qui retentit à nos oreilles comme un avertissement lugubre, -les rameurs redoublent d'ardeur. Leurs manches de chemises relevées, nous laissons voir les contractions de leurs muscles puissants dans le mouvement qu'ils impriment aux rames flexibles. Sous des efforts aussi énergiques l'esquif s'avance lentement, fouetté par l'onde qui se tord comme un serpent, sous sa carène.

À certains endroits du rapide le courant est si fort, la vague si grosse et si agitée, qu'il est impossible de les franchir à la rame. - Alors, l'on remorque le vaisseau à la cordelle. On attache à la proue un long câble que l'on tire à la file, avec toute la vigueur de nos bras, sautant de roche en roche pour ne pas se mouiller, du moins volontairement. Deux hommes tiennent le canot éloigné de la grève avec leurs avirons pour le tenir dans une profondeur d'eau suffisante. Sous la traction de la cordelle, il bondit comme un taureau sauvage au bout du lasso qu'il sent, tout à coup, enroulé autour de ses puissantes cornes. Des colonnes d'eau bouillonnantes jaillissent dans la nacelle et aveuglent nos deux braves qui la conduisent. Ces difficultés surmontées, nous nous rembarquons de nouveau dans notre petit vaisseau et continuons notre course sur l'élément liquide et courroucé. Enfin, après trois longues heures de lutte acharnée contre les flots mugissants, nous arrivons à la tête du rapide et aux pieds des trois grandes cascades qui se trouvent elles-mêmes aux pieds du High-Fall, ou Grande Chute. 



# Projet ambassadeurs

La Fondation lance une toute nouvelle activité où chacun de nous dans le confort de nos maisons pourra participer.

**Pour y parvenir nous sommes à la recherche d'ambassadeurs! C'est quoi Un ambassadeur? Il peut être un représentant de groupe musical, d'équipe sportive, d'association syndicale, de retraités, de groupe de travail, de membre de vos familles etc.**

L'ambassadeur aura comme **rôle de vous recruter et vous informer** sur la façon d'**offrir un don à la Fondation**. Une formule originale, sans effort, mais qui fera une grande différence comme action communautaire pour la Fondation.

La Fondation, nous appartient à tous, c'est grâce à des dons et des activités de financement, que nous arrivons à réaliser de beaux et grands projets afin améliorer ou acheter des équipements en santé et permettre ainsi la poursuite de la qualité de travail de nos travailleurs dévoués.



Si vous avez le goût d'épauler notre projet d'ambassadeurs communiquez avec nous sans tarder. Pierre Gauthier, directeur général de la Fondation saura, avec plaisir, vous guider dans votre démarche.

Faites partie de ceux qui font la différence!

**Pour joindre Pierre Gauthier, appelez au 819 616-3107 où écrivez-lui à : [dg@fchml.com](mailto:dg@fchml.com)**



Fondation du Centre hospitalier Mont-Laurier  
2561, chemin de la Lièvre Sud, local A-106  
Mont-Laurier (Québec) J9L 3G3

**fchml.com**



Balayez ce code QR pour accéder à la vidéo de présentation.

>L1304-1



## Région des Laurentides

## Aménagement durable des forêts : jusqu'au 24 mars pour présenter un projet

Un appel de projets est lancé par la MRC d'Antoine-Labelle (MRCAL) dans le cadre du *Programme d'aménagement durable des forêts (PADF) 2023-2024 - Volet interventions ciblées* jusqu'au 24 mars prochain à midi. Cet appel de projets vise l'aménagement forestier dans la région des Laurentides. Dans le cadre de l'Entente de délégation concernant la gestion du PADF du ministère des Ressources naturelles et des Forêts (MRNF) 2021-2024 pour la grande région des Laurentides, la MRCAL lance cet appel de projets afin d'identifier les projets régionaux à réaliser. Rappelons que l'entente regroupe quatre MRC, dont Antoine-Labelle, des Laurentides, des Pays-d'en-Haut et d'Argenteuil. Ces dernières ont désigné la MRCAL à titre de déléguaire pour organiser la mise en oeuvre du PADF pour un troisième mandat. Le PADF - Volet

interventions ciblées vise, entre autres, la réalisation de projets d'aménagement forestier sur le territoire de la région des Laurentides. Les intéressés doivent soumettre une demande en consultant d'abord le guide du promoteur et en remplissant ensuite le formulaire prévu à cet effet. Les promoteurs doivent transmettre leur demande complétée par courrier électronique à [a.vigouroux@mrc-antoine-labelle.qc.ca](mailto:a.vigouroux@mrc-antoine-labelle.qc.ca). Le guide des promoteurs ainsi que le formulaire de demande de projets, en format électronique, sont disponibles sur le site de la MRCAL au [www.mrcal.ca/evenements/administration/projets-padf](http://www.mrcal.ca/evenements/administration/projets-padf). Plus d'infos auprès du service de gestion intégrée des ressources naturelles de la MRCAL au (819) 623-3485, poste 601 ou à [a.vigouroux@mrc-antoine-labelle.qc.ca](mailto:a.vigouroux@mrc-antoine-labelle.qc.ca). (Photo Adobe Stock)



## Le projet de loi bloquiste sur la gestion de l'offre progresse

Le Bloc Québécois annonce le soutien de la Chambre des communes pour faire progresser le projet de loi bloquiste, afin de protéger intégralement la gestion de l'offre dans les futurs accords commerciaux. Selon le Bloc, ce projet de loi permettrait de préserver la rentabilité de plus de 130 entreprises agricoles québécoises et de limiter les importations de produits sous gestion de l'offre, comme les produits laitiers, les œufs et la volaille, assurant l'autosuffisance du marché. « Nous nous réjouissons que les libéraux se soient ralliés à notre position afin

d'offrir à l'économie agricole québécoise le soutien qu'elle mérite. L'agriculture est un secteur économique très important. Elle occupe 10 % du territoire des Laurentides, crée plus de 2 400 emplois directs et génère plus de 150 M\$ par année », souligne la députée de Laurentides-Labelle, Marie-Hélène Gaudreau. Le Bloc Québécois note que 293 députés appuient ce projet de loi. (Photo gracieuseté - Bureau de la députée Marie-Hélène Gaudreau)



## Mont-Laurier

Régie intermunicipale des déchets de la Lièvre

**CALENDRIERS DES COLLECTES DISPONIBLES EN LIGNE SEULEMENT AU [VILLEMONTLAURIER.QC.CA](http://VILLEMONTLAURIER.QC.CA)**

Onglet Services aux citoyens - Calendriers des collectes

Afin d'opter pour un choix écoresponsable, la Régie intermunicipale des déchets de la Lièvre (RIDL) a informé la Ville de Mont-Laurier que les calendriers des matières ne seront dorénavant plus distribués par le biais du Publisac.

Les citoyens désirant une version imprimée ou par courriel du calendrier de leur secteur sont invités à contacter la RIDL 819 623-7382, poste 2 [info@ridl.ca](mailto:info@ridl.ca) 1064 rue Industrielle, Mont-Laurier

&gt;L11315-1

**Deviens préposé(e) aux bénéficiaires**

**Assistance aux personnes âgées autonomes et semi-autonomes en résidence privée**

**AEP 180 HEURES**

**DÉBUT DES COURS : 7 MARS 2023**

**INSCRIS-TOI DÈS MAINTENANT!**

*L'efficacité en formation!*

**FAIS RECONNAITRE TES ACQUIS ET TON EXPÉRIENCE !**



**Centre de Formation Professionnelle Mont-Laurier**

850, rue Taché Mont-Laurier

**819 623-4111**

**1 866 314-4111**



[cfpml.qc.ca](http://cfpml.qc.ca)



LIVRAISON 819-623-4040



# Canadian Tire de Mont-Laurier : la nouvelle propriétaire est arrivée!

Le 26 janvier dernier a marqué un nouveau départ pour votre magasin Canadian Tire grâce à sa prise de possession par la nouvelle propriétaire, Marylène Rochefort. Accompagnée de son acolyte, le nouveau directeur général Cédric Laberge, Marylène est emplie de vision, de créativité et d'enthousiasme face à cette belle grande aventure qui attend l'équipe locale du magasin ainsi que ses clients.

## À QUOI RESSEMBLERA LA PROCHAINE ANNÉE CHEZ VOTRE CANADIAN TIRE?

De grands projets d'embellissement du magasin sont déjà entamés et continueront à s'actualiser jusqu'à la réouverture officielle en mai 2024. Marylène et son équipe remercient sa clientèle de leur compréhension pendant les rénovations. Soyez rassurés, le magasin demeurera ouvert tout au long des travaux.

Parmi les changements prévus, un réaménagement de l'espace caisses, l'ajout d'une aire d'attente pour la portion garage ainsi que l'aménagement hivernal du canopé afin d'y magasiner confortablement tout au long de l'année. Pour les amoureux de jardinage, bonne nouvelle : le centre jardinage ouvrira à nouveau ses portes! L'heure sera bientôt aux fleurs qui annoncent la venue du printemps et aux plantes vibrant de vert pour égayer votre espace de travail ou la maison.

Côté esthétique et look du magasin, un vent de fraîcheur vous attend prochainement avec de nouvelles couleurs suivant les tendances actuelles de cette grande chaîne canadienne et l'ajout d'une meilleure luminosité à l'intérieur. Tout pour rendre votre visite des plus agréables, à chaque fois.

La vision derrière ces changements : offrir à la clientèle de Mont-Laurier un Canadian Tire où il sera possible de trouver tout ce dont vous avez besoin. Accessibilité et diversité de produits guideront le merchandising fait par l'équipe de direction, dynamisme et qualité du service guideront l'équipe de commis sur le plancher. Attendez-vous au meilleur!

## QUI SONT MARYLÈNE ET CÉDRIC, AU CŒUR DE L'ÉQUIPE DE DIRECTION?

Fille de région qui affectionne particulièrement Mont-Laurier, Marylène porte en elle un amour des gens et adore se retrouver sur le plancher à la rencontre des clients. Son objectif : améliorer les processus qui sous-tendent le bon fonctionnement du magasin et le mener au sommet de sa réussite en s'assurant que son équipe aie accès aux meilleurs outils et ressources dont elle a besoin pour offrir un service exceptionnel à la clientèle.

Cédric, quant à lui, agit en tant que directeur général et contribue, entre autres choses, aux projets d'amélioration et d'embellissement du magasin grâce à sa passion du commerce au détail, particulièrement l'expérience unique qu'offre Canadian Tire. Ayant lui-même tracé ses premiers pas en tant que commis saisonnier il y a plusieurs années, il se réjouit aujourd'hui de contribuer sa riche expérience au déploiement de ce nouveau chapitre du magasin.

## JOIGNEZ-VOUS À L'ÉQUIPE!

L'équipe Canadian Tire continue à grandir et de nouveaux postes seront bientôt disponibles donc restez à l'affût! Vous avez le pouce vert et cherchez un poste à temps partiel ou à temps plein? Passez rencontrer un membre de l'équipe, le centre du jardinage aura bientôt besoin de vous.

Travailler chez Canadian Tire est bien plus qu'un emploi, c'est une expérience enrichissante où le potentiel de chacun est mis au service d'une équipe et de sa clientèle à chaque instant!



MARYLÈNE ROCHEFORT



CÉDRIC LABERGE



**MONT-LAURIER**

1675, boul. Albiny-Paquette, Mont-Laurier  
**819 623-2255**

# Saveurs D'ÉRABLE



Ouvert les samedis en temps des sucres

CDL Mont-Laurier  
1054, boul. Albiny-Paquette, Mont-Laurier QC J9L 1M1  
T. : 873 388-0145 | cdlinc.ca

Serge Valiquette Représentant  
Cell. : 514 249-7301 | serge.valiquette@cdlinc.ca



>L11298-1



Complices de tous vos délices!

16- mercredi 1er mars 2023 L'info de la Lièvre MRC D'ANTOINE - LABELLE



## DOMINION & GRIMM MONT-LAURIER

SPÉCIALISTE EN ÉQUIPEMENTS  
ET ACCESSOIRES D'ÉRABLIÈRE  
SERVICE D'INSTALLATION DE TUBULURE

dgmontlaurier@dominiongrimm.ca  
1151, rue Lachapelle, Mont-Laurier  
819 440-4343



www.dominiongrimm.ca

>L11283-1



1593, boul. A-Paquette, Mont-Laurier  
819 499-6060  
www.quincaillerieindustrielle.com

LE PLUS GRAND CENTRE D'OUTILS DE LA RÉGION

Ensemble perceuse sans fil 1/2 po



SPÉCIAL  
ÉRABLIÈRE



Moteur sans balai  
Technologie  
de  
protection  
extrême  
(XPT)



392<sup>65</sup>\$

330<sup>69</sup>\$

Dépêchez-vous!  
Quantités très limitées!

En vigueur jusqu'au 17 mars 2023

>L11279-1

## CABANES À SUCRE

# Profitez d'une foule d'activités, beau temps, mauvais temps!

**Au Québec, le temps des sucres est synonyme de plaisirs en tous genres. C'est notamment l'occasion idéale d'organiser une sortie en famille ou entre amis dans une érablière pour déguster une foule de produits à délectable saveur d'érable. Mais la cabane à sucre, c'est bien plus qu'un lieu où manger des mets traditionnels : voici d'autres activités que les établissements de la Belle Province sont susceptibles de vous proposer!**

### À L'EXTÉRIEUR

Plusieurs érablières organisent des jeux, installent des modules permanents ou gonflables pour les enfants, entretiennent de jolis sentiers de randonnée pédestre (dont certains à faire en raquettes, selon la quantité de neige restante) ou offrent des promenades en calèche ou à bord d'un autre véhicule tiré par de puissants chevaux. Pour les plus

aventureux, certains établissements disposent même d'un parcours d'hébertisme!

### À L'INTÉRIEUR

Les cabanes à sucre proposent également des activités pouvant être réalisées à l'intérieur. L'accès à une piste de danse, la venue de chansonniers, de maquilleuses et d'animateurs sont courants dans bon nombre d'établissements. Certains possèdent aussi des modules de jeux ou une mini-ferme, tiennent des soirées thématiques ou organisent des démonstrations de la fabrication des produits de l'érable (sirop, tire et beurre) ainsi que des visites guidées de leurs installations.

Informez-vous sur les différentes activités offertes par les cabanes à sucre de votre région avant de déterminer laquelle ou lesquelles vous accueilleront en cette saison des sucres!



**Érabièrre**  
des Ponts Couverts

**DANNY ROY**  
les vendredis  
et samedis soir

**REPAS SUR PLACE**

**AUSSI:**  
Boîte ma cabane  
à la maison

**REPAS À VOLONTÉ**  
servis aux tables

**Nous avons hâte de vous recevoir !**

**RÉSERVATION:**  
**819 623-3537**  
erablieredespontscouverts.com

>L1109B-1



**ÉRABLIÈRE**  
**M.S.**

**20<sup>e</sup> anniversaire**

**Chansonnier tous les samedis soir**

**Apportez vos boissons**  
**Repas traditionnel servi à votre table**  
**Tire sur la neige**  
**Miniferme sur place**  
**Produits d'érable**

**819 623-2176**  
1443, ch. de la Lièvre Sud, Mont-Laurier  
**Visitez notre site internet**  
**www.erabliere.ms.com**

>L11224-1

VISA  
Interac

**17- mercredi 1<sup>er</sup> mars 2023 @ L'info de la Lièvre MRC D'ANTOINE-LABELLE**

# Cercle des Fermières de Val-Barrette : briser l'isolement par l'entraide

**MAXIM OUELLETTE-LEGAULT,**  
JOURNALISTE DE L'INITIATIVE  
DE JOURNALISME LOCAL  
mouellette@inmedias.ca

Désormais installé dans le bâtiment de l'ancienne Caisse populaire, le Cercle des Fermières de Val-Barrette contribue à briser l'isolement social, tout en confectionnant de nombreux objets pour les personnes dans le besoin.

En 2022, les membres du Cercle des Fermières de Val-Barrette ont confectionné 140 cartes de Noël, 30 sacs d'urine, 26 tapis et 26 bas pour le Centre d'hébergement Ste-Anne à Mont-Laurier, ainsi que 11 ensembles de bébés, 8 tuques et 4 couvertures pour l'hôpital de Mont-Laurier. Elles ont aussi confectionné 327 articles pour La Merveille et 47 pour la Passe-R-Elle des Hautes-Laurentides.

Selon la présidente de l'organisme, Nicole Chapdelaine, le Cercle des Fermières de Val-Barrette est composé de « femmes d'un certain âge qui veulent aider les personnes et s'amuser en même temps ». La présidente remarque que beaucoup d'ainées se sentent seules. « On a une journée d'atelier libre. On peut venir tricoter, discuter ou prendre un café, pour enlever la solitude. »



*L'organisme souhaite se procurer le sous-sol de l'ancienne caisse populaire du secteur de Val-Barrette.*

(Photo gracieuseté - Cercle des Fermières de Val-Barrette)

Le Cercle des Fermières de Val-Barrette organise aussi des activités avec l'école du secteur. « On s'installe avec nos élèves de l'école de Val-Barrette pour faire des cartes de fêtes des Mères », explique la présidente. Elle ajoute qu'« On pense aussi faire des chapeaux pour les femmes qui ont le cancer et qui n'ont plus de cheveux ».

L'organisme d'une trentaine de personnes a récemment fait l'acquisition de 8 machines à coudre dans un commerce local. « Comme quoi, c'est important l'achat local, on a eu droit à une formation par le propriétaire », souligne Nicole Chapdelaine. Pour l'heure, l'organisme possède 8 machines à coudre et 3 métiers à tisser.

En tant que présidente de l'organisme, Nicole Chapdelaine souhaite assurer la continuité du Cercle des Fermières de Val-Barrette et réunir les personnes de chaque génération afin de répondre à leurs besoins. 🍷

## Les services d'un courtier, le plaisir d'économiser.



**NOUVEAUTÉ**



**Mont-Saint-Michel**  
N° Centris 13061012



**YANNICK BARNABÉ**  
Courtier immobilier résidentiel  
ybarnabe@propiodirect.com  
**819 440-6296**



**Saint-Aimé-du-Lac-des-Îles**  
N° Centris 15145891



**GUYLAINE BOUCHER**  
Courtier immobilier résidentiel  
gboucher@propiodirect.com  
**819 951-9484**



**Saint-Aimé-du-Lac-des-Îles**  
N° Centris 18411705



**JOSÉE PILOTE**  
Courtier immobilier résidentiel  
jpilote@propiodirect.com  
**819 660-1483**

POUR ÊTRE VU PARTOUT...  
ET PAR TOUS!



**Bureau : 532 de la Madone, Mont-Laurier**

[www.propiodirect.com](http://www.propiodirect.com)



LIVRAISON 819-623-4040



# À Mont-Laurier pour vous servir depuis déjà 15 ans



ROYAL LEPAGE  
**TOP 10 %**  
NATIONAL



**CLAUDE BIRON**  
COURTIER IMMOBILIER  
c\_biron@hotmail.com  
**819-440-5500**

*Salut Jean-François,  
mon chum,  
tu es parti trop vite!*



**Terence Filion**  
Courtier Immobilier Résidentiel  
info@terencefilion.com  
www.terencefilion.com

Et encore plus avec 49 inscriptions !



**Nouveauté**  
**FERME-NEUVE** 329 000 \$  
Vous cherchez être au travail ainsi qu'être à la maison au même moment ayant un revenu supplémentaire grâce à un logement au-dessus de l'espace commercial ? Voici le produit que vous cherchez ! Unifamiliale attachée à un bloc appartement ayant un 4 1/2 ainsi qu'un espace commercial disponible dès maintenant ! Très belle visibilité en bordure de la 309. (Aucun fond de commerce et inventaire à vendre, seulement immeuble. MLS 27366756



**Nouveauté**  
**LAC ST-PAUL** 364 900 \$  
Un magnifique bord de l'eau cléf en main ! Que ce soit pour l'habiter, comme un chalet ou bien même y faire du locatif. (Déjà enregistré à la CIQO.) Cette propriété vous donne une vue directement sur le Lac St-Paul dans une baie tranquille. C'est avec une grande aire ouverte au rez-de-chaussée, deux chambres avec salle familiale au sous sol incluant un poêle à combustion lente et une place de détente avec spa que vous pourrez profiter en famille. MLS16049912

**819.660.9133** RE/MAX MONT-LAURIER Agence immobilière

lise.dumoulin@royallepage.ca | 29, 6e Avenue, Ferme-Neuve | www.royallepage.ca  
**ROYAL LEPAGE** **Royal LePage Expert** **Lise Dumoulin** Courtier immobilier agréé  
Agence immobilière cell. : 819-440-5462



**Travailler chez soi.**  
**Voilà un projet réalisable et rentable!**  
**Résidence personnelle, dépanneur avec logement. Bel investissement pour préparer sa future retraite!**  
MLS 10511103



**FERME-NEUVE**  
Un beau terrain très paysagé situé au coeur du village à proximité des écoles, centre culturel, pharmacie, épicerie. Idéal pour jeune retraité. Possibilité de construire une résidence permanente donc le frontal peut être de 26 pieds, ou une minimaison. Système d'égout et aqueduc déjà sur place. MLS 23679016

**STE-ANNE-DU-LAC:** À proximité du village de Ste-Anne-du-Lac un grand terrain d'environ 144,000 pieds carrés en bordure du Lac Cain. Possibilité de le subdiviser pour en faire 3 terrains. MLS 13848155



**COURTIER IMMOBILIER**  
Résidentiel et commercial  
agréé D.A.  
crepeaufrank@gmail.com



**819-440-9646** 246, boul. Albiny-Paquette, local 108, Mont-Laurier

**FRANK CRÉPEAU**

www.remax-quebec.com/mont-laurier

## Résidentiel

### Baisse de prix



**Mont-Laurier**

**MLS16363148** Secteur derrière l'hôpital, magnifique résidence avec cuisine refaite en 2022, couverture (bardeaux) 2022, plancher de bois franc sablé huilé 2022, 2 salles de bain refaites en 2018, garage annexé, magnifique terrain boisé, 3 chambres+ faut voir! 345 000\$

### Baisse de prix

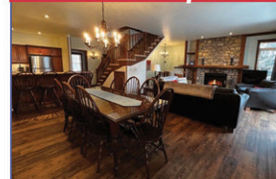

**Mont-Tremblant**

**MLS21250823** Situé dans le prestigieux domaine de Cap Tremblant. Comprend 4 chambres avec 2 salles de bains complètes. À proximité d'une patinoire, du terrain de tennis, de piscines et spas. Faites-vous plaisir! 549 000 \$ +TPS/TVQ

### Nouveauté



**Mont-Laurier**

**MLS18188401** Mont-Laurier immeuble à revenu de 5 logements situé au 2938-2951 chemin Adolphe-Chapleau à Mont-Laurier. 4 logements 3 1/2 et 1 logement 5 1/2, tous loués. À proximité de tous les services. 350 000\$

### Nouveauté



**Mont-Laurier**

**MLS16364980** Mont-laurier immeuble à revenu de 6 logements situé au 541-543 rue Génier. 5 logements 4 1/2 et 1 logement 3 1/2 situés dans le centre de Mont-Laurier à proximité de tous les services. 460 000\$

### Nouveauté



**Mont-Laurier**

**MLS27949350** Immeuble avec grand local commercial au rez-de-chaussée et au sous-sol loué actuellement par un détaillant de vêtements pour enfants. L'étage est occupé deux logements résidentiels, un 4 1/2 et un 5 1/2. 530 000\$ +TPS/TVQ

### 169 000\$



**Lac-des-Îles**

**MLS22142423** Saint-Aimé-du-Lac-des-Îles Belle petite demeure de 3 chambres libre rapidement à prix abordable située au coeur du village. Le sous-sol a été révisé à l'uréthane, la plomberie refaite en grande partie, les ouvertures (portes et fenêtres) presque toutes remplacées. Les balcons avant et arrière ont également été remplacés.

### Mont-Laurier

**MLS9007867** Duplex, les deux loyers sont disponibles immédiatement, un grand 4 1/2 sur un étage et un très grand deuxième logement qui occupe le rez-de-chaussée et le sous-sol avec 2 salles de bain, un garage. 315 000 \$

**MLS20307289** Construction 2011 de prestige, maison usinée Côté, maison de ville avec planchers de bois franc, chauffage par thermopompe, foyer 3 faces au propane, garage intégré, sous-sol complètement fini, 2 salles de bain complètes. 495 000\$

**MLS28896246** Ensemble de 17 immeubles à vendre en totalité et non séparément situés à Mont-Laurier. Revenus mensuels totaux de 119056,71\$. Les blocs ne sont pas à vendre séparément. 18 500 000\$

**MLS13939648** Superbe maison de ville sur terrain de plus de vingt mille pieds carrés clôturé. Grand garage double, plafonds hauts, 5 grandes chambres à coucher, 3 salles de bain, 2 salons et bien plus. 475 000\$

**MLS20942806** Bâtiment commercial situé sur la route transcanadienne(boulevard Albiny-Paquette) au coeur de la ville de Mont-Laurier. 695 000\$

**MLS11919323** Emplacement stratégique sur le boulevard Albiny-Paquette. Idéal pour un bureau professionnel à même la résidence ou un bureau. Le haut est actuellement loué pour un logement résidentiel. 499 500\$

**MLS274114202** Immeuble à revenu de 18 logements, 14 résidentiels et 4 commerciaux. Situé sur le boulevard Albiny-Paquette à Mont-Laurier, c'est une occasion d'investissement rare et rentable. Toujours bien entretenu. Couverture refaite en 2015 et majorité de la fenestration remplacée de 2012 à 2015. 1 600 000 \$ +TPS/TVQ

**MLS11719702** Magnifique maison canadienne avec un superbe cachet dans un secteur tranquille et intime entouré d'arbres matures. Bordée par des terres agricoles. Très bien située près de l'hôpital, les écoles, l'aréna, le centre-ville etc... Vous tomberez assurément en amour avec cette merveilleuse maison grandement rénovée. 339 800\$

**MLS1993664** Lac-des-Écorces, terrain desservi par l'aqueduc, perdrich et original. Lot à bois de plus de 100 acres situé sur le rang 9 à Kiamika. La forêt est composée majoritairement de bois franc(érables et hêtres), des sentiers couvrent une grande partie du lot, le lot est adjacent aux terres publiques et à proximité de la réserve faunique Papi-neau-Labelle (accès par sentier). Il est également possible de se rendre au grand lac Pimondan par un sentier. Le lot est facilement accessible par un chemin commun permettant de s'y rendre en camion ou véhicule utilitaire. En plus du potentiel forestier, ce site est idéal pour la chasse et les amateurs de la nature. 179 500 \$

**MLS10106477** Mont-Laurier, secteur Des Ruisseaux. Nouveau développement tranquille et paisible à 5 minutes de Mont-Laurier. Terrain boisé d'érables matures tout près de la source à Saint-Jean-sur-le-Lac. 28 000\$

**MLS11272970** Mont-Laurier, secteur Des Ruisseaux. Nouveau développement tranquille et paisible à 5 minutes de Mont-Laurier. Terrain boisé d'érables matures tout près de la source à Saint-Jean-sur-le-Lac. 28 000\$

### Chute-St-Philippe

**MLS24966196** Majestueuse propriété avec un terrain paradisiaque de 74 acres et garage de 30x50 avec 2 abris d'auto. Magnifique coin de la nature pour vous et vos animaux. Manège d'entraînement de 200x100 et Round Pen à chevaux. Rénovation majeure (intérieure-extérieure) et construction du garage en 2021. 1 195 000 \$

**MLS19142902** Superbe résidence sur site de plus de 5 acres bordée par la rivière Kiamika (+715 pieds de façade sur l'eau). Cette construction de 2014 donne une magnifique vue sur la rivière en plus de beaucoup d'intimité. Une visite s'impose. 550 000 \$

### Ferme-Neuve

**MLS13671781** Résidence exceptionnelle située sur les rives du majestueux réservoir Basketong. Plage de sable, 5 chambres à coucher, plafonds de 17 pieds, fenestration à couper le souffle. La maison est climatisée par 2 thermopompes neuves. 790 000\$

**MLS22819335** Réservoir Basketong magnifique résidence de 3 chambres à coucher, située sur les rives du majestueux réservoir Basketong. Plage de sable, grande remise, 2 salles de bain complètes, fenestration abondante, disponible rapidement. 549 000 \$

### Lac-des-Écorces (Val-Barrette)

**MLS27397997** Chalet 4 saisons situé sur le bord du lac Gauvin, presque entièrement rénové, 2 chambres, grande remise de 14 par 21, superbe vue avec veranda et beaucoup d'inclus. 369 900 \$

**MLS24534118** Superbe résidence construction 2017 située sur les rives du Lac Gauvin. 2 chambres à coucher possibilité d'une troisième, garage 24 par 32, plus de 380 pieds de façade sur le lac, plage de sable et bien plus. 595 000 \$

**MLS28491942** Résidence utilisée comme chalet 3 saisons avec beau grand terrain plat desservie par les services d'aqueduc et d'égout de la municipalité. Le terrain a plus de 30000 pieds carrés et est déjà subdivisé. 99 000 \$

## Terrains

**MLS10594722** Kiamika - Paradis pour la chasse au chevreuil, perdrix et original. Lot à bois de plus de 100 acres situé sur le rang 9 à Kiamika. La forêt est composée majoritairement de bois franc(érables et hêtres), des sentiers couvrent une grande partie du lot, le lot est adjacent aux terres publiques et à proximité de la réserve faunique Papi-neau-Labelle (accès par sentier). Il est également possible de se rendre au grand lac Pimondan par un sentier. Le lot est facilement accessible par un chemin commun permettant de s'y rendre en camion ou véhicule utilitaire. En plus du potentiel forestier, ce site est idéal pour la chasse et les amateurs de la nature. 179 500 \$

### Montcerf-Lytton

**MLS24669805** Complexe comprenant station-service, motel, dépanneur et restaurant. 675 000\$

### Maniwaki

**MLS14428191** Salon de quilles incluant bar et restaurant. 1 100 000 \$

### Lac-du-Cerf

**MLS25184114** Superbe chalet rénové en grande partie en 2014 situé dans une baie du grand lac du Cerf. Cuisine avec cuisinière au gaz, grand garage, 2 salles de bain, aménagement extérieur avec SPA, plage de sable et bien plus. Vendu meublé avec SPA, QUAI ET BIEN PLUS. 799 000 \$

### Lac-Saint-Paul

**MLS23590615** Petit chalet situé sur grand terrain de 3 acres avec servitude de passage et de plage au lac Marie-Louise. Le chalet est isolé 4 saisons, en bonne condition et libre immédiatement. Le terrain est subdivisible en 3. Les installations septiques sont conformes, il faut prévoir un approvisionnement en eau (il n'y en a pas). 99 900\$

### Sainte-Anne-du-Lac

**MLS12709457** Magnifique chalet situé les rives du lac Kennedy. Il s'agit d'un chalet 3 chambres avec beaucoup de fenestration pour une magnifique luminosité. Le chalet doit être complété pour être habitable, l'alimentation en électricité n'est pas disponible par Hydro-Québec. 309 900\$

### Lac-des-Îles

**MLS13824490** Résidence rénovée au goût du jour construite sur plus de 3 acres bordée par le magnifique Lac-des-Îles. Plage de sable, arbres matures et beaucoup d'intimité. 2 chambres à coucher plus, deux salles de bain complètes, vue sur le lac pour 180 degrés(pointe). La maison est extrêmement lumineuse. Disponible rapidement. 595 000 \$

**MLS23635633** Notre-Dame-de-Pontmain - Superbe terrain situé sur une préquille de plus d'une acre de superficie donnant une vue exceptionnelle sur la rivière du Lièvre. Des centaines de kilomètres de navigation à partir du site. À PROXIMITÉ des sentiers fédérés de motoneige et de quad. 99 900\$

**MLS24922292** Mont-Laurier, secteur Des Ruisseaux. Parcelle de terrain boisée au bout de la rue de la Gaieté (cul-de-sac). Secteur tranquille et paisible à 5 minutes de Mont-Laurier. Contactez-moi pour votre futur projet. 39 900\$



LIVRAISON 819-623-4040



# Agenda communautaire

## ACTIVITÉS

La communauté Sainte-Anne invite les personnes de 18 ans et plus en très grand nombre à son bingo (prix en \$\$\$) le dimanche 5 mars 2023 à 13 h 30 au sous-sol de l'hôtel de ville de Sainte-Anne-du-Lac. Infos : 819-586-2500 ou 819-586-2185.

Les Cœurs Joyeux de Grand-Remous vous invitent à leur soirée le samedi 4 mars. Un souper sera servi à 17 h 30, suivi d'une soirée dansante à 19 h, à la salle de Grand-Remous. Réservations : Ghislaine 819-438-2519 ou Suzanne 819-438-3715.

Albatros Mont-Laurier (MRC Antoine-Labelle) tiendra un Colloque sur les soins palliatifs (soins de confort en cas de maladie grave et en fin de vie) les vendredi et samedi 28 et 29 avril 2023 à l'Auberge L'Étape, située au 265, boul. A.-Paquette à Mont-Laurier. Coût des billets : 20 \$ pour le vendredi soir (spectacle « Nous, c'est Clémence qu'on aime le mieux », par Les chanteuses du dimanche, et conférence de M. Patrick Vinay) ; ou 100 \$ pour les vendredi et samedi. Le samedi : 4 conférenciers, dîner, souper et soirée sociale avec l'accordéoniste Denis Côté. On y soulignera le 40e Anniversaire d'Albatros Mont-Laurier, le 30e d'Albatros Maniwaki et le 10e d'Albatros Gatineau – La Lièvre. Date limite pour se procurer les billets : 10 avril. Informations : (819) 623-1612.

Le Club des pionniers de Lac-Saint-Paul tiendra son assemblée annuelle le mercredi 8 mars à 15 h 30 à la salle communautaire au 386, rue Principale. Pour info: 819-587-2471. Bienvenue à tous.

L'Association québécoise des loisirs folkloriques de Mont-Laurier annonce l'arrêt des pratiques de musique folklorique du 8 février au 8 mars 2023. Reprise des pratiques du 15 mars au 19 avril 2023. Invitation aux musiciens et musiciennes qui désirent se joindre à l'AQLF de Mont-Laurier, pour pratiquer

leur musique. Apportez vos musiques, de 13 h à 16 h à la Maison de la Culture au 385, rue de Pont Mont-Laurier. Devenez membre au coût annuel de 20 \$. Info : Denise Cyr 819-623-3464. Clémence Doré : 819-499-1008.

La Communauté Saint-Michel invite les personnes de 18 ans et plus en très grand nombre à son bingo (prix en argent) le dimanche 12 mars 2023, à 13 h 30, à la salle communautaire de Mont-Saint-Michel. Les consignes de la santé publique seront appliquées. Infos : 819-587-3037.

Le mardi 14 mars 2023, l'APHAL (Aide aux Personnes Handicapées d'Antoine-Labelle) en collaboration avec ses partenaires organise son 33e déjeuner annuel au Restaurant La Cage Brasserie Sportive de Mont-Laurier de 6 h à 11 h. Nous invitons les employeurs et les employés à participer à cette levée de fonds pour notre organisme de bienfaisance de Mont-Laurier. Nous demanderons une contribution volontaire et un reçu pour fins d'impôt sera émis pour un don de 20 \$ et plus. Les entreprises sont invitées à acheter une table à 350 \$ donnant droit à la Section VIP du restaurant dans la section vitrée du 2e étage. Vous aurez la possibilité d'inviter six personnes à la fois de 6 h à 11 h. Vous profiterez d'une place de choix, d'un service rapide et raffiné et vous contribuerez à la réussite de cette levée de fonds. Infos : Jacinthe Florant au 819-440-2297. Date limite pour les inscriptions : mardi 28 février 2023.

Soupe populaire de Mont-Laurier, les diners ont lieu les jeudis de 12 h à 13 h à la salle McClarens (Centre sportif Jacques-Lesage) 801, rue Alix, Mont-Laurier, la salle est accessible à partir de 11 h.

Le club de bridge JANON de Rivière-Rouge joue maintenant le mardi après-midi à 12 h 45 au 2e étage de l'aréna de Rivière-Rouge. Pour informations: Marie-Marthe 819 430-6303, France 819-274-2685 ou

Armand 819-278-3218.

Super bingo avec Loto-Québec au C.I.M., tous les mercredis à 19 h, au 570 rue Panet, Mont-Laurier. Respectant les mesures sanitaires en vigueur.

Bridge Notre-Dame de Pontmain, les lundi 13 h salle Arc-en-ciel. Information : 819-597-2594 Lise Poisson.

Une visite s'impose pour profiter des aubaines des sacs bleu à la Conférence St-Vincent-de-Paul de Mont-Laurier durant la semaine du 27 février au 03 mars. Bienvenue à tous, autant pour les jeunes et les moins jeunes de notre communauté, c'est un rendez-vous à ne pas manquer le lundi, mardi, mercredi et vendredi de 13 h à 17 h ou le jeudi du 13 h à 20 h. Infos: 819-623-6499.

## ÂGE D'OR

Le Club d'âge d'or du Souvenir de Lac-des-Écorces vous invite à son déjeuner le 5 mars de 8 h à 11 h 30, au coût de 15 \$. Le bingo aura lieu le 15 mars, à 19 h, prix en argent. Un souper aura lieu le 18 mars au coût de 20 \$, réservez votre place avant le 13 mars. Danse avec Diane St-Yves. Bienvenue à toutes nos activités. Infos: 873-659-2318 Juliette Landry-Depatie.

Le Club de L'Âge d'Or Les Amis du Lac reprendra les activités de bingo les 1er et 3e jeudis de chaque mois à compter des 2 et 16 mars 2023 à 19 h à la salle communautaire du Lac-des-Îles. Bienvenue à tous. Info : Claire 819 597-2280.

## SERVICES À LA COMMUNAUTÉ

Le RDAS est un organisme à but non lucratif qui défend les droits des personnes assistées sociales. Nous pouvons vous aider à faire respecter vos droits et faisons des rapports d'impôt toute l'année. Ouvert du lundi au vendredi de 8 h 30 à 16 h 30, au 532

Salaberry (Mont-Laurier), 819-623-2948.

Le Centre d'Aide Personnes Traumatées Crâniennes et Handicapées Physiques Laurentides est un organisme sans but lucratif. Nous facilitons l'intégration sociale de ces personnes. D'autres services sont également offerts (voir notre site web). Nous desservons toute la région des Laurentides. Pour devenir membre ou avoir de l'information, appelez au 450-431-3437 ou au 1-888-431-3437 ou visitez le [www.captchpl.org](http://www.captchpl.org).

La Maison Clothilde est un organisme d'aide pour les familles et les proches des personnes atteintes de maladie mentale. La Maison offre des entrevues individuelles, de l'accompagnement familial, des activités de répit, des conférences, des formations et plus encore. « Brisons le mur du silence ». 819-623-3843.

Diabète des Draveurs, anciennement Diabète Mont-Laurier, offre des cours d'aquaforme pour ses membres, ainsi que d'autres activités selon les besoins. Contribue à une aide financière pour le camp d'été Carowanis offert aux enfants vivant avec le diabète. Nous débutons à nouveau les cliniques de dépistage. Elles sont maintenant proposées à différents groupes dans les MRC d'Antoine-Labelle et de La Vallée-de-la-Gatineau. Vous pouvez faire une demande à Jocelyne Charlebois au 819-438-2139 ou à Émilienne Rioux au 819-623-3896 ou par courriel: [diabetedesdraveurs@gmail.com](mailto:diabetedesdraveurs@gmail.com). Prenez note que les dépistages sont gratuits.

L'Association québécoise des retraités du secteur public et parapublic des Laurentides (AQR) a pour mission de défendre les droits et intérêts de ses membres. Notre site internet : [www.aqr.qc.ca/onglet/nos\\_régions/Laurentides](http://www.aqr.qc.ca/onglet/nos_régions/Laurentides). Elle est également ouverte à accueillir toute personne qui souscrit à sa mission et à ses objectifs. Informations Jimmy Bydal, 450-430-0434 /[aqrjbydal@gmail.com](mailto:aqrjbydal@gmail.com).



9, 10 et 11 MAI 2023  
MONT-LAURIER

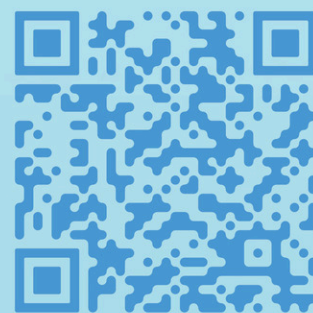

INSCRIVEZ-VOUS  
DÈS MAINTENANT!  
[UQAT.CA/COLLOQUE-VIOLENCE-CONJUGALE-FAMILIALE](http://UQAT.CA/COLLOQUE-VIOLENCE-CONJUGALE-FAMILIALE)

TABLE DE CONCERTATION EN VIOLENCE  
CONJUGALE, FAMILIALE ET SEXUELLE  
DE LA MRC D'ANTOINE-LABELLE

UQAT

Centre intégré  
de santé  
et de services sociaux  
Québec



LIVRAISON 819-623-4040



La députée de Labelle, Chantale Jeannotte, après des mois de consultations avec des groupes spécialisés en marché locatif à travers le Québec, déposera à l'automne un rapport sur le sujet au ministère de l'Habitation. (Photo Adobe Stock)

Nouveau mandat pour la députée

# Chantale Jeannotte rencontrera des groupes liés au marché locatif

RONALD MCGREGOR  
rmcgregor@inmedias.ca

La députée de Labelle, Chantale Jeannotte, se voit confier le mandat de rencontrer divers groupes et experts avec un intérêt pour le marché locatif afin d'effectuer un inventaire des recommandations qui permettront d'apporter des solutions novatrices aux enjeux du logement locatif dans le contexte actuel.

En fait, l'objectif de ce mandat est de nourrir la réflexion gouvernementale sur les mesures à mettre en place, notamment sur le plan législatif ou réglementaire, pour poursuivre l'action gouvernementale qui doit répondre aux besoins des locataires, nous apprend le communiqué du bureau de la députée. L'info l'a rejoint afin de savoir

en quoi le mandat consiste en des termes plus précis.

« Ce n'est pas très sorcier. Mon rôle est de rencontrer des associations de locataires, des groupes de propriétaires d'immeubles, des promoteurs de projets, des experts en milieu académique, des gens du tribunal administratif du logement... Dans le fond, c'est de rencontrer des personnes qui avancent des propositions intéressantes pour nous amener à corriger des lacunes. Le but, c'est l'abordabilité des logements locatifs, un enjeu de taille au pays. »

En voie parallèle à l'exercice de la députée, le gouvernement poursuit la mise en œuvre de son engagement en investissant 1,8 G\$ qui permettront d'offrir 11 700 unités de logement social et abordable. En plus, Québec veut subventionner 7 200 unités de plus par le biais du Programme de

supplément au loyer.

## PÉRIODE DIFFICILE

Chantale Jeannotte met en évidence le contexte difficile du marché locatif et le fait que les nouveaux propriétaires et locataires des régions peinent souvent à joindre les deux bouts, en plus de la construction au ralenti, « la tempête parfaite », poursuit la députée.

« Les gens vulnérables, les familles, bien du monde dans le fond, trouvent que leur loyer est trop élevé. Nous sommes donc en réflexion. Plusieurs idées circulent sur l'avenir du marché locatif. »

La députée croit que le rapport qu'elle soumettra à l'automne à la ministre responsable de l'Habitation, France-Élaine Duranceau, permettra d'arrimer des solutions concrètes.

D'ailleurs, c'est la ministre qui a choisi Chantale Jeannotte pour ce mandat.

« Chantale est la personne toute désignée pour effectuer cet important exercice. J'ai confiance qu'elle saura écouter les recommandations et trouver des solutions pour agir sur le marché de l'habitation afin d'accroître et favoriser l'abordabilité, particulièrement pour les ménages à faible revenu, les jeunes familles ainsi que les travailleurs et les étudiants en région. »

Quant à la députée, elle se dit heureuse d'être la responsable du mandat.

« Je suis très heureuse du mandat qui m'est confié et de la confiance accordée. La crise du logement frappe durement et tout particulièrement les personnes vulnérables. Je souhaite apporter ma contribution et trouver des solutions concrètes et novatrices afin d'améliorer la situation des ménages québécois. »



## AVIS PUBLIC

Aux personnes intéressées par le projet de règlement numéro 043-2023 relatif à la démolition d'immeubles

AVIS PUBLIC EST DONNÉ DE CE QUI SUIT :

- Lors de la séance ordinaire tenue le 13 février 2023 à 19 h, le Conseil a adopté le **PROJET DE RÈGLEMENT NUMÉRO 043-2023 RELATIF À LA DÉMOLITION D'IMMEUBLES**.
- Ce projet de règlement a pour but de régir la démolition d'un immeuble patrimonial. Il confie au comité de démolition le pouvoir d'autoriser ou de refuser une demande qui lui est soumise.
- Une assemblée publique de consultation aura lieu le 13 mars 2023 à 18 h 30 à la salle communautaire située au 386, rue Principale à Lac-Saint-Paul. Au cours de cette assemblée, le projet de règlement # 043-2023 sera expliqué et les personnes et organismes qui désirent s'exprimer seront entendus.
- Ce projet de règlement relatif à la démolition d'immeubles peut être consulté du lundi au jeudi de 8 h 30 à 12 h et de 13 h à 16 h, ainsi que le vendredi de 8 h 30 à 12 h, au bureau municipal situé au 388, rue Principale à Lac-Saint-Paul.
- Ce projet de règlement ne contient aucune disposition propre à un règlement susceptible d'approbation référendaire.

Donné à Lac-Saint-Paul, ce 24<sup>e</sup> jour du mois de février 2023.

Guillaume Ratelle, directeur général et greffier-trésorier

>L11316-1

PROVINCE DE QUÉBEC  
MUNICIPALITÉ DE LAC-DU-CERF



## APPEL D'OFFRES

LDC-01-02-2023

### Acquisition d'une rétrocaveuse neuve avec équipements

La municipalité de Lac-du-Cerf désire obtenir des soumissions pour l'acquisition d'une rétrocaveuse, incluant les équipements décrits dans le devis.

Les soumissionnaires doivent se procurer les documents d'appel d'offres via le SÉAO ([www.seao.ca](http://www.seao.ca)). Les documents seront disponibles à compter du 23 février 2023 et les frais fixés selon la tarification établie par SEAO.

Tout soumissionnaire doit prendre connaissance et respecter intégralement le règlement de gestion contractuelle adoptée le 14 mai 2019 par la municipalité de Lac-du-Cerf, laquelle fait partie intégrante des documents d'appels d'offres.

Toute demande de renseignement supplémentaire devra se faire par écrit à la direction générale.

Les soumissions ainsi que les documents prescrits devront être déposés sous enveloppe scellée, au bureau municipal situé au 19 chemin de l'Église, J0W 1S1, et ce, **au plus tard le 16 mars 2023 à 11 h 00** pour être ouverts publiquement au même endroit et le jour même à **11 h 05**.

La municipalité de Lac-du-Cerf ne s'engage à accepter ni la plus basse ni aucune des soumissions reçues, et elle n'encourt aucune responsabilité à l'égard de l'un ou l'autre des soumissionnaires en cas de rejet de toutes les soumissions.

Donné à Lac-du-Cerf, ce 23 février 2023

Cynthia Diotte,  
Directrice générale et greffière-trésorière (intérim)

>L11305-1



LIVRAISON 819-623-4040



Faites parvenir une lettre de motivation et votre C.V. à : [dg@munpontmain.qc.ca](mailto:dg@munpontmain.qc.ca)

## VOUS RÊVEZ DE VIVRE TOUT L'ÉTÉ AU LAC 31 MILLES ?

Combinez vos forces de service à la clientèle et la maintenance d'un site de camping VR

La Corporation du Parc Régional du lac 31 milles souhaite

comblent le poste de

## Gardien/gardienne du camping VR Pontmain

### Tâches

- Présence sur les lieux 24/24 et 7 jours/7
- Assurer le bon fonctionnement du site
- Entretien du terrain de camping
- Offrir un excellent service à la clientèle
- Accueillir et gérer les campeurs saisonniers et voyageurs
- Gérer le stationnement
- Gérer des locations de canots et planches
- Vendre des produits (cartes, glace, bois, etc.)
- Utiliser les fonctions de base du système de réservation
- Maintenir une communication active avec l'équipe

Période : vers la mi-mai (selon le dégel) jusqu'à la mi-octobre

Salaire + site saisonnier gratuit

Forfait pour utilisation de ses équipements d'entretien

Possibilité de renouvellement selon la performance et les besoins



### APTITUDES RECHERCHÉES

- Expérience de camping en véhicule récréatif
- Préférence pour le camping calme et sans service
- Habiletés pour le travail d'entretien et petits travaux
- Autonomie et initiative
- Honnêteté et discrétion

>L11306-1

Ne cherchez pas plus loin...

[www.lesjobins.ca](http://www.lesjobins.ca)

LES **jobins**  
lesjobins.ca

La refonte des sites web de In Médias est réalisée grâce au soutien financier du gouvernement du Québec.

Québec



## OFFRE D'EMPLOI

### Journalier(ère)

Poste occasionnel à temps partiel | Ouvert aux étudiants et retraités

#### À PROPOS

La MRC d'Antoine-Labelle (MRCAL) planifie et innove en aménageant et en développant un vaste territoire. Leader, elle rassemble les forces vives et les communautés pour organiser la présence harmonieuse de tous ses occupants, actuels et futurs. Elle préconise des valeurs de collaboration, d'expertise, de dynamisme et d'intégrité dans la réalisation de ses mandats. À l'égard du P'tit Train du Nord, la MRC d'Antoine-Labelle détient plusieurs responsabilités sur le tronçon situé sur son territoire, notamment les travaux d'entretien, la réalisation des projets d'amélioration et la mise à niveau des infrastructures.

#### AVANTAGES

Horaires flexibles  
Travail en plein air  
Défis et mandats diversifiés

#### DESCRIPTION DU POSTE

La MRC d'Antoine-Labelle est à la recherche d'une personne afin d'occuper les fonctions de journalier pour effectuer l'entretien estival du parc linéaire le P'tit Train du Nord (entre La Macaza et Mont-Laurier). Il sera appelé à intégrer une équipe d'entretien pour les appuyer dans leurs différentes tâches.

Plus spécifiquement, cette personne aura les responsabilités suivantes :

- Exécute des travaux d'installation, d'entretien et de réparation des divers équipements sur la piste cyclable;
- Exécute l'aménagement, l'entretien et le nettoyage de différents sites;
- Opère divers équipements légers et portatifs requis à l'accomplissement de ses fonctions, telles tondeuse, scie à chaîne et débroussailluse;
- Communique quotidiennement avec l'équipe pour assurer un suivi des tâches quotidiennes;
- Effectue et documente des inspections journalières et communique les risques si présents;
- Effectue toute autre tâche qui lui est confiée par sa direction.

#### PROFIL RECHERCHÉ

##### Qualifications requises

- Avoir complété un cours de secondaire V;
- Avoir au moins deux (2) années d'expérience dans des tâches pertinentes.
- Permis de conduire de classe V et un véhicule;
- Détenir la ou les certifications suivantes constituant un atout :
- Abattage manuel et sécuritaire des arbres;
- Santé et sécurité générale sur les chantiers de construction;
- Secourisme en milieu de travail.

##### Aptitudes recherchées

- Communication, polyvalence et rigueur;
- Habileté manuelle et minutie;
- Sens de la planification et de l'organisation;
- Autonomie et sens de l'initiative;
- Respect des règles en matière de santé et sécurité au travail;
- Bonne capacité physique et à l'aise dans des conditions extérieures variées;
- Être disponible en dehors des heures normales de travail lors d'intervention d'urgence.

#### CONDITIONS

Selon la grille salariale en vigueur, soit : 24,27 \$/heure à l'embauche (plus compensations pour avantages sociaux) pour un poste à temps partiel à raison de 26 heures par semaine. Horaire flexible du lundi au vendredi. La période d'embauche commence le ou vers le 24 avril 2023 pour une période approximative de 26 semaines (la période d'embauche pourrait être diminuée en fonction des disponibilités de la personne retenue).

#### POUR POSTULER

Les personnes intéressées à relever ce défi peuvent nous faire parvenir leur curriculum vitae et une lettre de motivation au plus tard le **16 MARS 2023, à 17 h.**

#### CONCOURS 23-AD-01 | JOURNALIER(ÈRE)

Par courriel : [administration@mrc-antoine-labelle.qc.ca](mailto:administration@mrc-antoine-labelle.qc.ca)

Par la poste : 425, rue du Pont, Mont-Laurier (Québec) J9L 2R6

Ce concours s'adresse aux femmes et aux hommes, le masculin n'ayant été utilisé qu'afin d'alléger le texte. Nous remercions tous les postulants, toutefois, seuls les candidats sélectionnés seront contactés.



Le territoire dont tu es le héros

## Ctal Conseiller en ressources humaines



À la CTAL l'innovation nous passionne, les défis nous stimulent et l'excellence du service nous tient à cœur. Travailler avec nous, c'est faire partie d'une équipe inclusive, dynamique et soudée dont les membres se soutiennent et s'entraident. Nous recherchons des candidats talentueux et motivés pour combler un poste de conseiller en ressources humaines.

### Responsabilités

- ▶ Exercer un rôle-conseil et accompagner les membres de la direction dans la gestion, la mobilisation et le développement de leurs équipes;
- ▶ Effectuer des recherches, des analyses et des recommandations en gestion des ressources humaines;
- ▶ Élaborer et appliquer des stratégies afin d'offrir des conditions de travail favorables;
- ▶ Assurer la gestion efficace de l'ensemble du processus de recrutement.

### Formation et expérience

- ▶ Baccalauréat en relations industrielles, en gestion des ressources humaines ou combinaison de formation et d'expérience équivalente;
- ▶ Un minimum de 3 ans d'expérience dans un poste similaire.
- ▶ Salaire entre 68 233 \$ et 90 977 \$, selon la formation et l'expérience, ainsi qu'une indexation annuelle en fonction de l'IPC;
- ▶ Programme de bonification et d'évaluation au rendement en plus d'une contribution de l'employeur au REER et aux assurances collectives.

Transmets-nous ton CV avant le **17 mars** à [cv@ctal.ca](mailto:cv@ctal.ca).  
Description complète du poste [ctal.ca/emplois](http://ctal.ca/emplois).

Nous sommes impatients de te rencontrer!  
Le masculin est utilisé afin d'alléger le texte.

>L11273-1



LIVRAISON 819-623-4040





## 4 avantages du transfert de compétences en entreprise

Le transfert de compétences en entreprise est une solution qui consiste en la transmission des connaissances, du savoir-faire et des notions théoriques entre les employés, et ce, même lorsque leurs postes occupés diffèrent. Voici quatre avantages de cette pratique!

### 1. Qualité améliorée des services

Le transfert de compétences permet à votre entreprise d'offrir de meilleurs services ou d'optimiser la relation avec la clientèle, entre autres. Par exemple, un employé à l'accueil qui comprend les tâches de ses collègues sera plus en mesure d'expliquer au client une situation problématique.

### 2. Maintien de la productivité

Cette solution évite que le départ ou l'absence d'un employé important (en cas de maladie, de retraite, de congé parental, etc.) affecte les performances et la production de l'entreprise. Une bonne anticipation permet aux autres membres de l'équipe de combler le manque et

de former la relève, et ce, même en cas de départ précipité.

### 3. Accroissement de la motivation

Le transfert de compétences décloisonne les équipes d'une entreprise. Les employés connaissent mieux cette dernière et, par l'acquisition de nouvelles compétences, sont plus motivés à évoluer en son sein.

### 4. Amélioration des communications

La communication entre les différentes générations est parfois laborieuse, voire défailante. Si vous les incitez à des échanges mutuels et constructifs par le transfert de compétences, vos employés seront plus à l'écoute des autres et plus ouverts à leurs opinions.

Le transfert de compétences dépend des besoins de votre entreprise et de vos objectifs. Vous ne savez pas par où commencer? Des professionnels peuvent vous aider à mettre en œuvre et à intégrer cette solution : contactez-les!



## OFFRE D'EMPLOI

### Chargé(e) de projet en environnement Remplacement d'une durée approximative d'un an

#### À PROPOS

La MRC d'Antoine-Labelle (MRCAL) planifie et innove en aménageant et en développant un vaste territoire. Leader, elle rassemble les forces vives et les communautés pour organiser la présence harmonieuse de tous ses occupants, actuels et futurs. Elle préconise des valeurs de collaboration, d'expertise, de dynamisme et d'intégrité dans la réalisation de ses mandats.

**AVANTAGES**  
Congés mobiles  
Horaires flexibles  
Formule hybride (télétravail)

#### DESCRIPTION DU POSTE

La MRC d'Antoine-Labelle est à la recherche d'une personne afin d'occuper les fonctions de chargé(e) de projet en environnement au sein du service de l'aménagement du territoire.

Plus spécifiquement, cette personne aura les responsabilités suivantes :

- Réalise le plan régional des milieux humides et hydriques (PRMHH);
- Assure la gestion des cours d'eau sous juridiction de la MRC;
- Au besoin, siège au sein de divers comités et tables de concertation;
- Effectue des inventaires et caractérisations environnementales pour certains dossiers liés à ses fonctions (PRMHH, cours d'eau, demande d'autorisation environnementale);
- Signe des documents à titre de professionnel permettant d'appuyer ou soutenir les nouvelles demandes ainsi que les suivis de dossiers;
- Prend en charge le processus entier de réalisation de travaux :
  - o de révision du PRMHH suivant la réception des commentaires du MELCCFP;
  - o dans les cours d'eau et fait les suivis nécessaires avec les intervenants impliqués (ingénierie, municipalité);
- Effectue toute autre tâche qui lui est confiée par sa direction.

#### PROFIL RECHERCHÉ

##### Qualifications requises

- Détenir un diplôme universitaire de premier cycle en environnement, biologie ou en écologie;

OU

- détenir un diplôme de premier cycle en géographie, en aménagement du territoire ou une discipline connexe et posséder au moins trois (3) années d'expérience pertinente;
- Connaissance des différentes lois en matière d'environnement ainsi que des règlements et programmes gouvernementaux dans divers domaines;
- Permis de conduire valide et véhicule;

##### Aptitudes recherchées

- Détenir de grandes aptitudes pour vulgariser, sensibiliser, convaincre et influencer;
- Communication, polyvalence et rigueur;
- Autonomie, initiative, sens des responsabilités, leadership;
- Excellente capacité de rédaction;
- Bonne capacité de gestion du temps et des priorités, et une bonne aptitude à traiter des dossiers variés.

#### CONDITIONS

Selon la grille salariale en vigueur, soit : 38,51 \$/heure à l'embauche, pour un poste à temps complet à raison de 35 heures par semaine. Horaire flexible du lundi au vendredi. La période d'embauche commence le ou vers le 29 mai 2023.

#### POUR POSTULER

Les personnes intéressées à relever ce défi peuvent nous faire parvenir leur curriculum vitae et une lettre de motivation au plus tard le **16 MARS 2023, à 17 h.**

#### CONCOURS 23-AM-01 | CHARGÉ(E) DE PROJET EN ENVIRONNEMENT

Par courriel : [administration@mrc-antoine-labelle.qc.ca](mailto:administration@mrc-antoine-labelle.qc.ca)

Par la poste : 425, rue du Pont, Mont-Laurier (Québec) J9L 2R6

Ce concours s'adresse aux femmes et aux hommes, le masculin n'ayant été utilisé qu'afin d'alléger le texte. Nous remercions tous les postulants, toutefois, seuls les candidats sélectionnés seront contactés.



**Le territoire  
dont tu es le héros**



## CAMPING DE LA BAIE DU DIABLE

## OFFRE D'EMPLOI JOURNALIER

(Afin d'alléger la lecture, le genre masculin a été utilisé.)

(Prendre note que seuls les candidats retenus pour une entrevue seront contactés.)

**TYPE DE POSTE :** Emploi saisonnier  
(Poste de 5.5 jours/semaine, jour et fin de semaine)

**LIEU DE TRAVAIL :** Camping de la Baie du Diable – Ferme-Neuve

#### FONCTIONS PRINCIPALES :

- Entretien des lieux, les équipements et les installations à l'aide des équipements et du matériel appropriés afin d'assurer la propreté des lieux et de rendre agréable le séjour de la clientèle;
- Assister le gérant dans ses tâches;
- Effectuer toutes autres tâches connexes sur demande de son supérieur immédiat.

**DISPONIBILITÉ :** De mai à septembre

#### QUALITÉS / COMPÉTENCES RECHERCHÉES :

- Posséder un bon esprit d'équipe;
- Bonne capacité physique;
- Polyvalent, autonome, responsable, dynamique et débrouillard;
- Habileté à exécuter toutes sortes de travaux manuels (installation, entretien, réparation, etc.);
- Habileté à se servir de divers équipements requis à l'accomplissement de ses fonctions;
- Une compétence minimum en menuiserie, plomberie, électricité et mécanique (un atout);
- Détenir un permis de conduire de classe 5.

**SALAIRE :** À discuter

Les personnes intéressées à poser leur candidature doivent faire parvenir leur curriculum vitae au plus tard le **17 mars 2023 à 16 heures** à l'adresse suivante :

Camping de la Baie du Diable  
395 Chemin de la Baie du Diable  
Ferme-Neuve, Qc J0W 1C0

Courriel : [reservation@campingbaiedudiable.ca](mailto:reservation@campingbaiedudiable.ca)



LIVRAISON 819-623-4040



## ORGANISTE OU PIANISTE OU MUSICIEN(NE)

La Paroisse Notre-Dame-de-l'Alliance recherche un organiste, pianiste ou guitariste pour accompagner les célébrations dominicales, les fêtes de Noël et de Pâques, les funérailles et les mariages.

### DESCRIPTION SOMMAIRE DU POSTE

- Accompagner la chorale lors de différentes célébrations.
- Être ouvert à suivre une formation sur l'accompagnement et l'animation de célébrations liturgiques.

### EXIGENCES DU POSTE

- Connaissances musicales : capacité de lire une partition et d'en faire l'accompagnement.
- Capacité d'accompagner le chant choral.

### CONDITIONS SALARIALES

- Rémunération : cachets à l'acte pour chaque célébration et chaque pratique, selon nos normes internes et l'expérience musicale.

Communiquez avec l'abbé Jean-François Roy,  
819-623-1202 [jfroy@ndalliance.ca](mailto:jfroy@ndalliance.ca)



>L11255-1

## Vivez la villégiature urbaine

### Notre-Dame-de-Pontmain

Au cœur de la nature en famille



La Municipalité de Notre-Dame-de-Pontmain souhaite combler le poste de :

## INSPECTEUR (TRICE) EN BÂTIMENT ET EN ENVIRONNEMENT

Poste permanent 35 HEURES/SEMAINE

**DESCRIPTION DU POSTE :** Sous l'autorité de la Direction générale, le titulaire du poste assure les fonctions de son service soit :

- Participer à l'élaboration des règlements d'urbanisme en matière de planification du territoire;
- Rechercher, compiler et effectuer des analyses techniques nécessaires à l'élaboration des documents de planification en matière d'urbanisme selon les besoins exprimés par son supérieur;
- Traiter les demandes d'informations sur la réglementation municipale;
- Appliquer les différents règlements en matière d'urbanisme et d'environnement;
- Recueillir les données de base de diverses sources (lois, règlements, dossiers, manuels, personnes ressources, etc.) nécessaires à la réalisation de ses tâches;
- Analyser les demandes de permis et les émettre;
- Rédiger divers rapports techniques relatifs à son champ d'activité;
- Procéder à des inspections de propriétés et au suivi des permis;
- Traiter les plaintes et les infractions;
- Soumettre à son supérieur les dossiers devant être portés devant le tribunal, préparer la documentation nécessaire et témoigner à la Cour;
- Exécuter toutes autres tâches connexes.

### EXIGENCES

- Détenir un diplôme d'études collégiales en urbanisme ou en aménagement du territoire ou toute expérience jugée pertinente sera considérée;
- Avoir au moins deux (2) années d'expérience dans le domaine municipal;
- Avoir une bonne connaissance des lois spécifiques au monde municipal tel le
- Q.-2,r.22, le Code municipal du Québec et les règlements s'y rattachant;
- Avoir un bon sens de l'organisation et de la planification;
- Avoir un bon jugement, posséder de bonnes aptitudes en communication orale et écrite. La connaissance de l'anglais sera considérée comme un atout;
- Connaître et bien maîtriser les technologies informatiques ainsi que les logiciels de bureautique;

- Faciliter à communiquer avec le public;
- Posséder un véhicule et détenir un permis de conduire valide classe 5.

### COMPÉTENCES

- Avoir de l'habileté et des aptitudes à communiquer efficacement ainsi qu'à rédiger des rapports clairs et concis;
- Avoir des habiletés en gestion des priorités et du temps;
- Posséder le sens de la planification et de l'organisation;
- Capacité de travailler en équipe;
- Posséder un sens politique;
- Être bon communicateur;
- Faire preuve de jugement et de rigueur;
- Capacité à travailler sous pression;

### PROFIL RECHERCHÉ

- Possède un bon leadership;
- Est orienté vers les résultats;
- Démonstre une éthique professionnelle.

### DATE D'ENTRÉE EN FONCTION

Le plus tôt possible, selon la disponibilité du candidat ou de la candidate.

### CONDITIONS DE TRAVAIL

En fonction des compétences et de l'expérience du candidat. Selon la convention collective.

Vous pouvez obtenir des renseignements en vous adressant par téléphone à madame Maude Tourangeau au 819-597-2382, poste 2229 ou par courriel à l'adresse [dg@munpontmain.qc.ca](mailto:dg@munpontmain.qc.ca).

### POUR POSTULER

Faites-nous parvenir votre curriculum vitae et une lettre de présentation **au plus tard le 15 mars 2023** avant 16 h par courriel à [dg@munpontmain.qc.ca](mailto:dg@munpontmain.qc.ca).

*Nous vous remercions de l'intérêt que vous témoignez pour ce poste, cependant nous ne communiquerons qu'avec les personnes dont la candidature aura été retenue. La municipalité de Notre-Dame-de-Pontmain souscrit au principe d'équité en emploi et offre des opportunités d'emploi à tous sans égard à leur sexe, origine ethnique ou tout autre critère de discrimination illégal. Le masculin a été utilisé dans le seul but d'alléger le texte.*

>L11307-1



DISTRIBUTION **SBC**

## OFFRE D'EMPLOI

### Commis aux ventes

Distribution SBC doit combler le poste de commis aux ventes pour compléter son équipe professionnelle, dynamique et attachante.

### Aptitudes :

- Être à l'écoute de la clientèle
- Avoir de l'entregent
- Être autonome
- Avoir des connaissances en électricité serait un atout
- Esprit d'équipe

### Poste temps plein, emploi immédiat

Envoyez votre C.V. à  
[annette.l@distributionsbc.com](mailto:annette.l@distributionsbc.com)

1950, boul. A- Paquette, Mont-Laurier J9L 3G5

Électricité | Luminaires | Sécurité | Vêtements | Bottes

TÉL. : 819-623-9050

FAX : 819-623-5556

[info@distributionsbc.com](mailto:info@distributionsbc.com)

>L11264-1

**metro**  
Marché Saumure

**Le Metro Mont-Laurier** est actuellement à la recherche de candidats(es) pour combler plusieurs postes de commis et de gestion de départements:

- **Chef(fe) caissier(ère)** cadre temps plein
- **Gérants des fruits et légumes** cadres temps plein
- **Assistant(e)-gérant(e) du service** temps plein
- **Assistant(e)-gérant(e) des viandes** temps plein
- **Assistant(e)-gérant(e) de la poissonnerie** temps plein
- **Boucher** temps plein
- **Commis de charcuterie** temps partiel
- **Commis épicerie de nuit** temps partiel
- **Caissiers(ères)** temps partiel
- **Aide-caissier(ère)** temps partiel

Les postes sont offerts avec plusieurs avantages sociaux (assurances collectives, fonds de pension), des échelles salariales compétitives, des programmes de rétention et de valorisation stimulants.

Au Metro Mont-Laurier nous sommes orientés sur votre bien-être et souhaitons recruter des gens dynamiques, motivés et ayant le désir de progresser avec nous.

Que vous soyez étudiants, retraités, avec un emploi ou entièrement disponibles, venez nous rencontrer en magasin, appelez-nous au 819-623-6984 ou envoyez votre CV au [mf022356mgr@metro.ca](mailto:mf022356mgr@metro.ca)

On vous attend!

939, boul. A-Paquette, Mont-Laurier

**metro**  
mon épicier  
**OPPORTUNITÉS D'EMPLOIS**

**\$\$**  
**PRIME D'EMBAUCHE ET DE RÉTENTION DISPONIBLE**

Postes disponibles  
**dès maintenant !**

>L09785-3



**LES jobons**  
lesjobins.ca

Mon futur emploi...

La refonte des sites web de In Médias est réalisée grâce au soutien financier du gouvernement du Québec. Québec

**EXCAVATION LACELLE ET FRÈRES** est à la recherche de personnes qualifiées pour plusieurs postes, soit :

- Opérateur de pelle mécanique
- Opérateur de niveleuse
- Opérateur de tracteur sur chenilles
- Conducteur de camion (classe 1)
- Mécanicien de véhicules lourds
- Manoeuvre/Journalier

**Envoyez votre c.v.**  
par télécopieur au 819 623-6422 • par courriel à : [info@excavationlacelle.com](mailto:info@excavationlacelle.com)  
ou passez nous voir au 81, rue Godard, Mont-Laurier • Tél. : 819 623-2424

**OFFRE D'EMPLOI**  
**RÉCEPTIONNISTE / RÉPARTITRICE**

**CONDITIONS DE TRAVAIL**  
Poste permanent temps plein • 35 heures semaine (congé vendredi PM)  
Salaire 21\$/h  
Avantages : 13 jours de congés fériés, assurances collectives et régime de retraite, 7 jours de congés mobiles, 2 semaines de vacances la 1ère année, 4 semaines dès la deuxième année.

**DESCRIPTION DES TÂCHES**  
Répartition des appels de service  
• Ouvrir les bons de travail pour les demandes de réparation.  
• Communiquer toute situation urgente aux personnes concernées  
• Organiser la répartition et le suivi des bons de travail  
• Organiser les rendez-vous avec les fournisseurs (plombiers, électriciens, etc)

Réception  
• Accueillir les clients et répondre au téléphone  
• Toutes autres tâches connexes.

**ATTITUDES ET COMPORTEMENTS RECHERCHÉS**  
• **Service à la clientèle** : Ton accueil chaleureux et ta bienveillance donnent le ton à ton service à la clientèle. On compte sur toi pour donner une excellente première impression.  
• **Jugement et autonomie** : Ton bon jugement te permet d'évoluer de façon autonome, sans supervision constante.  
• **Sens des responsabilité et rigueur** : Tu sais ce que tu as à faire et tu trouves le moyen d'accomplir ton rôle avec tact et discrétion. Tu assumes tes erreurs s'il y a lieu et tu te mets en mode « solution »

**FORMATION ET EXPÉRIENCES**  
• Diplôme d'études professionnelles en secrétariat, en administration ou dans tout autre domaine connexe.

**COMMENT POSTULER**  
Date limite pour postuler : 13 mars 2023  
(en personne ou par courriel [direction@omhhl.com](mailto:direction@omhhl.com))

600B boulevard Albiny-Paquette, Mont-Laurier, Qc J9L 1L4  
Courriel : [direction@omhhl.com](mailto:direction@omhhl.com)  
Téléphone : 819 623-4230 Télécopieur : 819 623-3925

**MRC d'Antoine-Labelle** OFFRE D'EMPLOI

**Technicien(ne) en comptabilité**  
(Poste occasionnel à temps complet | Remplacement d'un congé de maternité)

**À PROPOS**  
La MRC d'Antoine-Labelle planifie et innove en aménageant et en développant un vaste territoire. Leader, elle rassemble les forces vives et les communautés pour organiser la présence harmonieuse de tous ses occupants, actuels et futurs. Elle préconise des valeurs de collaboration, d'expertise, de dynamisme et d'intégrité dans la réalisation de ses mandats.

**DESCRIPTION DU POSTE**  
Sous la supervision de la directrice des services financiers, la personne recherchée :  
• Codifie les dépenses et les revenus par service et par catégorie;  
• Traite et voit au paiement des factures dans le respect des procédures et politiques en vigueur ainsi que des échéances de paiement;  
• Voit à la facturation des services rendus et autres revenus en conciliant le tout avec les pièces justificatives et suit les échéanciers des comptes clients;  
• Participe à la tenue à jour et balance certains registres comptables;  
• Effectue les activités financières requises selon les activités de délégation;  
• Collabore à des travaux de planification financière, sur demande;  
• Recueille les données pour le contrôle touchant l'ameublement, l'équipement et les fournitures;  
• Collabore aux suivis comptables liés aux divers programmes;  
• Effectue le classement des documents comptables selon le calendrier de conservation;  
• Au besoin, accomplit toute autre tâche connexe.

**PROFIL RECHERCHÉ**  
**Qualifications requises**  
• Avoir complété un cours d'études collégiales en comptabilité ou tout autre champ de spécialisation approprié ou détenir un diplôme ou une attestation d'études dont l'équivalence est reconnue par l'autorité compétente;  
• Avoir au moins trois (3) années d'expérience;  
**Aptitudes recherchées**  
• La connaissance des logiciels en comptabilité municipale constitue un atout;  
• Rigueur et souci du travail bien fait;  
• Être autonome et bien organisé;

**CONDITIONS**  
Poste occasionnel à temps complet à raison de 35 heures par semaine réparties selon un horaire flexible du lundi au vendredi. Selon l'expérience du candidat, la MRC est ouverte à discussion avec celui-ci si des ajustements à l'horaire de 35 heures sont souhaités. Salaire horaire selon la grille salariale en vigueur, soit entre 29.02\$ à 30.51\$ de l'heure plus un pourcentage pour avantages sociaux. Entrée en fonction le ou vers le 3 avril 2023 et pour une période approximative de 5 mois avec possibilité de prolongation.

**POUR POSTULER**  
Faire parvenir un curriculum vitae complet au plus tard le JEUDI 9 MARS à 16 H.  
**CONCOURS 23-AD-02**  
Par courriel : [administration@mrc-antoine-labelle.qc.ca](mailto:administration@mrc-antoine-labelle.qc.ca)  
Par la poste : 425, rue du Pont, Mont-Laurier (Québec) J9L 2R6  
Ce concours s'adresse aux femmes et aux hommes, le masculin n'ayant été utilisé qu'afin d'alléger le texte. Nous remercions tous les postulants, toutefois, seuls les candidats sélectionnés seront contactés.

**MRC ANTOINE-LABELLE** / **L'Autre LAURENTIDES** Le territoire dont tu es le héros

**NOUS RECHERCHONS** **AGENT(E) DE SERVICE À LA CLIENTÈLE**

**Poste à combler pour nos succursales de Gatineau et Mont-Laurier.**

Ce poste consiste à s'occuper du service à la clientèle, de la gestion des appels et des dossiers, de la prise de rendez-vous, ainsi que diverses tâches connexes.

**Qualifications requises**  
Diplôme d'études professionnelles en secrétariat (DEP) ou expérience pertinente dans le domaine de la santé ou du service à la clientèle.

**Exigences**  
- Permis de conduire valide  
- Aucun antécédent judiciaire  
- Connaissance des logiciels Sage Simple Comptable, Word, Excel et Google Drive (un atout)

**Conditions de travail**  
- Salaire à discuter selon l'expérience  
- Du lundi au vendredi - 35h / semaine  
- Entrée en fonction dès que possible - Formation sur l'apnée du sommeil offerte

**Joins-toi à notre équipe en envoyant ta candidature à l'adresse courriel suivante:**  
[mathieu@cotesante.ca](mailto:mathieu@cotesante.ca)

# Votre entreprise a-t-elle une politique d'éthique, de diversité et d'inclusion?

Vous connaissez peut-être l'équité, la diversité et l'inclusion (EDI) en tant que question de justice sociale, mais saviez-vous que ce type de politique peut contribuer au succès de votre entreprise?

## DE QUOI S'AGIT-IL?

Une politique EDI est un système d'évaluation d'une culture, d'un lieu de travail, d'une école ou de tout autre

lieu où des groupes se rencontrent. La diversité fait référence à la variété des personnes et des opinions au sein d'un groupe; l'équité, aux efforts pour garantir que les processus sont justes et impartiaux; l'inclusion, au sentiment d'appartenance que les membres peuvent, ou non, ressentir.

L'objectif est d'éliminer les obstacles au succès que les individus peuvent rencontrer, tout en célébrant les



différences qui rendent l'organisation plus créative et plus résiliente.

concurrentiel d'aujourd'hui. Plus votre équipe est diversifiée, plus vous avez de points de vue sur lesquels vous appuyer.

## POURQUOI EST-CE IMPORTANT?

Les organisations intègrent des politiques EDI à leur modèle d'affaires pour plusieurs raisons :

Valeurs d'entreprise : de nombreux employeurs ressentent l'obligation morale de fournir un lieu de travail équitable et accueillant pour les personnes de tous âges, genres, ethnies ou capacités.

Amélioration de l'innovation : les entreprises doivent être agiles pour garder leur place sur le marché

Conditions de travail attrayantes : les organisations doivent être compétitives non seulement dans leur offre commerciale, mais aussi dans leurs offres d'emploi. Une culture de travail inclusive est plus attirante pour les meilleurs talents.

Il n'est pas nécessaire d'être une grande organisation pour intégrer des mesures EDI. Discutez avec un consultant en EDI ou en ressources humaines de votre région pour savoir comment rendre votre lieu de travail plus diversifié, équitable et inclusif.



## OFFRE D'EMPLOI

« Le village rassembleur » de Chute-Saint-Philippe est à la recherche de la personne dynamique et consciencieuse pour combler le poste saisonnier temps plein  
**D'OFFICIER EN ENVIRONNEMENT ET EN BÂTIMENT**

### DESCRIPTION SOMMAIRE DU POSTE

En étroite collaboration avec l'officier en bâtiment et en environnement ainsi qu'avec la direction générale, entouré d'une équipe d'employés expérimentés, l'officier en environnement et en bâtiment sera principalement responsable de la gestion générale de l'environnement, de l'émission de permis en plus de l'aménagement du territoire.

### PRINCIPALES RESPONSABILITÉS

- Applique la réglementation municipale ainsi que toutes lois, réglementations provinciale et fédérale;
- Accompagne les citoyens et organismes dans leurs projets;
- S'assure de la bonne santé générale de l'environnement à Chute-Saint-Philippe, incluant les forêts, les parcs/ espaces verts, les lacs, cours d'eau, installations septiques, etc.;
- Développe des outils de contrôle et de suivi en matière d'environnement;
- Reçoit les demandes de permis des citoyens et professionnels, les analyses et s'il y a lieu, apporte les correctifs nécessaires dans la conformité à la réglementation;
- Assure le suivi, la progression et la conformité des permis émis et s'il y a lieu, signifie les anomalies aux citoyens concernés;
- Émet des constats d'infractions et représente, s'il y a lieu, la municipalité devant la Cour;
- Reçoit et procède au traitement des plaintes liées à ses champs d'expertise;
- S'il y a lieu, participe aux rencontres de services, aux assemblés de consultations publiques et à toutes rencontres liées au développement et à la protection de l'environnement de la municipalité;
- Travaille en complémentarité avec l'officier en bâtiment et en environnement dans le but d'améliorer le service aux citoyens;
- Réalise, au besoin, certaines tâches reliées à la cartographie et à la géomatique;
- Assure, au besoin, diverses tâches techniques au sein du service des travaux publics;
- Participe à la planification, à l'amélioration et au bon déroulement du service;
- Procède à des inspections et visites de propriétés, ainsi que sur l'ensemble des cours d'eau;

### PROFIL RECHERCHÉ

- Être reconnu pour son sens de l'analyse;
- Être débrouillard et avoir un excellent jugement;
- Être rassembleur, dynamique, posséder un bon esprit d'équipe et être un bon communicateur;
- Être respectueux et courtois envers les citoyens;
- Avoir des habiletés générales en informatique;
- Être disposé à recevoir toutes formations pertinentes dans le but d'améliorer la qualité du service et des aptitudes de l'employé;
- Demeurer dans la municipalité ou dans un rayon très rapproché sera considéré comme un atout.

### QUALIFICATIONS REQUISES :

- Posséder son permis de classe 5 (automobile);
- Détenir toute qualification dans une discipline pertinente à l'emploi;
- Posséder de l'expérience pertinente dans le monde municipal (atout);
- Bonne maîtrise du français parlé et écrit;
- Toutes qualifications professionnelles et/ou personnelles dans le ou les domaines connexes seront considérées comme un atout;
- Maîtriser les principaux logiciels de la Suite Office;
- Aimer le travail d'équipe et avoir un esprit mobilisateur très développé;
- Démontrer des habiletés de planification et de coordination;
- Faire preuve de jugement, d'autonomie et de flexibilité;
- Connaissance du logiciel CIM (atout).

### CONDITIONS DE TRAVAIL :

- Le poste est syndiqué, permanent et saisonnier sur un horaire fixe de 35 heures par semaine du mois d'avril au mois d'octobre (possibilité de plus);
- Entrée en poste le 3 avril 2023;
- Rémunération entre 25.59 \$ et 28.42 \$ de l'heure selon l'expérience, telle que spécifiée dans la convention collective de la municipalité;
- Assurance collective complète et avantageuse;
- Fonds de retraite avec cotisation de l'employeur;
- Linge de travail, bottes et manteau fournis.

### CANDIDATURES :

Ce poste retient votre attention et vous détenez les qualités requises pour celui-ci? Veuillez nous transmettre au plus tard le 6 mars 2023, 16h00, votre curriculum vitae par télécopieur au 819-585-4949, par courriel au dg@chute-saint-philippe.ca par la poste ou en personne au 560, chemin des Voyageurs, à Chute-Saint-Philippe J0W 1A0.

Bien que toutes les candidatures soient analysées avec attention, nous communiquerons uniquement avec les personnes retenues. Nous vous remercions de l'intérêt manifesté pour le poste.

L'emploi du masculin est utilisé dans le seul but d'alléger le texte.

# LA RÉSERVE FAUNIQUE LA VÉRENDRYE RECRUTE!

## Postes disponibles

### Régulier

- Responsable du service à la clientèle

### Saisonniers

- Aménagiste au canot-camping
- Préposé aux activités
- Ouvrier certifié d'entretien

Tous les détails à [sepaq.com/carriere](http://sepaq.com/carriere)

 **Sépaq** nature humaine



**PRÉSENT  
À CHAQUE  
INSTANT**



**COOPÉRATIVE  
FUNÉRAIRE  
BRUNET**

**ARRANGEMENTS  
FUNÉRAIRES  
PRÉALABLES  
COLUMBARIUM**

MONT-LAURIER : 819 623-6232  
819 623-3751  
MANIWAKI : 819 449-6082  
RIVIÈRE-ROUGE : 819 275-8555  
FERME-NEUVE : 819 587-3169

## Une grande coopérative pour mieux desservir les familles d'ici

### QUI VIT LE DEUIL LES «PLUS OUBLIÉS»

Malheureusement, plusieurs adultes ont parfois tendance à vouloir écarter les plus jeunes comme les plus âgés de cette réalité afin de les épargner ou d'éviter de les traumatiser. Il faut savoir que de les impliquer demeure l'option la plus respectueuse et la meilleure pour que chacun vive son deuil. Il ne faut pas voler l'histoire de deuil des plus jeunes sous prétexte qu'ils sont trop petits pour comprendre ou des personnes âgées sous prétexte que cette réalité aura un impact sur leur santé.

Plusieurs adultes hésitent à aborder la mort et le deuil avec les jeunes, bien que cette expérience les concerne tout autant. Vous songez peut-être à ne pas aborder ces sujets par crainte de traumatiser votre jeune. Par souci de protection, vous cherchez tout simplement à

éviter d'en parler. Au contraire, discuter ouvertement de la mort et du deuil est la meilleure façon de sécuriser votre jeune qui a besoin de beaucoup d'informations pour comprendre ce qui se passe. Parler de la mort avec les jeunes, c'est favoriser qu'ils puissent exprimer leurs émotions et adresser leurs questions plutôt que de bâtir eux-mêmes leurs réponses, parfois à mille lieux de la réalité ou trop influencées par des recherches Internet. Parler de la mort avec les jeunes, enfants ou adolescents, c'est leur démontrer toute notre confiance en leurs capacités.

Il est aussi fréquent que nous réservions ce silence aux personnes âgées à qui nous voulons éviter un coup dur qui pourrait les fragiliser ou même être fatal. On les empêche alors de vivre le

dernier « au revoir » et de recevoir le soutien de la communauté. On fait souvent ainsi pour les gens malades ou qui présentent certaines particularités ou différences tels les enfants avec des troubles envahissants du développement ou les adultes avec des handicaps divers. Il est fréquent de vouloir les isoler de cette réalité troublante mais plus ils seront considérés plus il sera simple de les accompagner dans les jours, mois et années qui suivent.

Aborder la réalité de la mort d'un proche auprès de tous ceux qui en sont touchés permet de les impliquer. Cela favorise la reconnaissance de leurs besoins et permet de les aider à vivre cette épreuve en se sentant importants, compris, entourés et en sécurité. Il faut aborder les choses simplement, avec vérité et confi

ance. La mort fait partie de leur histoire de vie et nous ne pouvons transformer cette réalité. Vous devez leur annoncer le décès, leur parler de ce qui suit, les inviter à participer et ouvrir sur le sujet au fil du temps. Leur demander ce dont ils ont besoin est souvent mieux que leur demander comment ils vont, ce sera plus simple pour eux de trouver les mots. Il faut éviter le mensonge, l'embellissement de la réalité, les non-dits, qui sont trop souvent plus ravageurs que la réalité.

Extrait du recueil «Le deuil, c'est quoi?» par Josée Masson Si vous désirez obtenir ce recueil, vous pouvez vous le procurer à la Coopérative funéraire Brunet.



**BB LOÏC LABRIE**  
2023-2023

Au CISSS des Laurentides, hôpital de Mont-Laurier, est décédé le 13 février 2023, à la naissance BB Loïc Labrie, fils de Maxime Labrie et de Sarah Lambert.

Outre ses parents, il laisse dans le deuil sa sœur Pézie, ses grands-parents : Raymond, Josée, Denis et Carolle (Germain), son parrain Francis et sa marraine Kristine ainsi que ses oncles et ses tantes.

Un recueillement en présence des cendres aura lieu à la **Coopérative funéraire Brunet**, située au **632** rue de la Madone à Mont-Laurier, le samedi 18 mars 2023 de 13h à 16h.

La **Coopérative funéraire Brunet du 632 rue de la Madone à Mont-Laurier** offre à la famille éprouvée ses plus sincères condoléances.



**GASTON PICHÉ**  
1957-2023

À Mont-Laurier, à l'âge de 65 ans, est décédé Monsieur Gaston Piché, conjoint de Madame Johanne Castonguay, fils de feu Arthur Piché et de feu Georgette Daoust.

Outre sa conjointe, il laisse dans le deuil ses enfants : Catherine (Martin) et Maxime, ses belles-filles : Marie-Pier (Jean-François) et Vanessa, ses petits-enfants : Noam, Charles-Olivier, Elliott et Louis-Félix, ses frères et sœurs : Denise (Pierre-Paul), feu Raymonde (Yvon), Réjeanne (Gilbert), Denis (Ginette), Odette (François), Lorraine (Daniel), feu Cécile (Stéphane), Jacques (Marina) et Sylvie, ses cousins et cousines, ses neveux et nièces ainsi qu'autres parents et amis.

Un recueillement en présence des cendres aura lieu à la **Coopérative Funéraire Brunet** du **680** de la Madone à Mont-Laurier, le samedi 11 mars 2023 de 13h à 16h. L'inhumation des cendres se fera à une date ultérieure.

En mémoire de Monsieur Gaston Piché et en guise de sympathie, la famille vous propose de faire un don à la Fondation de l'hôpital de Mont-Laurier.

La **Coopérative funéraire Brunet** de Mont-Laurier à qui la direction des funérailles a été confiée offre à la famille éprouvée ses plus sincères condoléances.



**FERNANDE LEBOEUF  
GRENIER**  
1937-2023

À Mont-Laurier, entourée de sa famille, est décédée le 20 février 2023, Madame Fernande Leboeuf, âgée de 85 ans, fille de feu Roméo Leboeuf et de feu Béatrice Brière, épouse de feu Paulo Grenier.

Madame Fernande Leboeuf laisse dans le deuil ses enfants : Diane (feu Réal Charrette), Sylvie (Dominic Quevillon), Mario (Laurence Tardif), Pierre et France (Normand Labelle), ses petits-enfants, ses arrière-petits-enfants, ses sœurs Jacqueline (feu Robert) et Lucille (Marcel), sa belle-sœur Francine (André), son beau-frère Alain (Dora), ses neveux et nièces ainsi que d'autres parents et amis. Madame Leboeuf fut prédécédée de son fils Yvon (feu Réjeanne Vaillancourt).

Selon la volonté de Madame Leboeuf, il n'y aura ni recueillement, ni cérémonie.

En mémoire de Madame Leboeuf et en guise de sympathie, la famille vous invite à faire un don à l'Association Diabète Québec.

La **Coopérative funéraire Brunet de Mont-Laurier** à qui la direction des funérailles a été confiée offre à la famille éprouvée ses plus sincères condoléances.



**DANIELLE CÔTÉ**  
1947-2023

Au CHSLD Sainte-Anne de Mont-Laurier, le 19 février 2023, est décédée, Madame Danielle Côté, âgée de 75 ans, fille de feu Paul Côté et de feu Béatrice Meilleur, conjointe de feu Réal Bezeau.

Madame Danielle Côté laisse dans le deuil sa fille Paule-Andrée Côté (Sylvain Papineau), ses petits-enfants : Jonathan (Patricia), Jérémie (Karianne) et Maxime (Pénélope), ses arrière-petits-enfants : Milie, Raphaël et Liam, ses frères et sœurs : Françoise (feu Émile), Robert (Lucienne), Suzanne (André), Fernand, Gaétane (Iréne), Jacynthe (Jacques), Yvon (Véronique), Lucie (Marco) et Paul-André (Suzie). Madame Côté fut prédécédée de sa sœur Claudette (René).

Selon la volonté de Madame Côté, il n'y aura ni recueillement, ni cérémonie. L'inhumation de ses cendres aura lieu au cimetière Saint-Joseph de Val-Barrette au printemps 2023.

La **Coopérative funéraire Brunet** de Mont-Laurier à qui la direction des funérailles a été confiée offre à la famille éprouvée ses plus sincères condoléances.

# ANNONCES CLASSÉES



RÉSERVEZ UNIQUEMENT PAR TÉLÉPHONE À CE NUMÉRO  
**1 866 637-5236**

Heures d'affaires du lundi au vendredi  
de 8h30 à 12h • 13h à 16h30

À NOS ANNONCEURS : assurez-vous que le texte de votre annonce est exact dès sa parution, sinon il faut nous en aviser immédiatement. En cas d'erreur, notre responsabilité se limite uniquement au montant de l'achat de la première semaine de parution de votre annonce. Toute discrimination est illégale.

**800\$**  
+ taxes  
POUR 10 MOTS  
40¢/mot additionnel

OFFREZ-VOUS DES EXTRAS  
• Encadré  
• Couleur  
• Titre centré  
• Caractère gras  
\*ESCOMPTE pour plusieurs parutions et plusieurs journaux.

HEURE DE TOMBÉE  
Lundi midi  
(pour la parution du mercredi)

Profitez également de la parution GRATUITE de votre annonce sur VosClasses.ca

VISA MasterCard Géré par TC-MEDIA

**165** Terres à vendre

CHEMIN du Domaine (Lac Gauvin, 2ème rangée), 2 domaines à vendre 1 de 10 acres et 1 de 6 acres. Bois dominant érables matures, 873-867-3989

**205** Logements / appartements à louer

**! PAVILLON SENATH, résidence pour personnes âgées à Ferme-Neuve, grand 2-1/2 et chambre à louer. Libre. Johanne 819-616-2375**

**245** Chambre à louer

**MANIWAKI: chambres meublées pour retraités(es) autonomes. Repas et buanderie inclus. Fini la solitude, sécurité et vie familiale. 819-449-5399**

**307** Appareils électroménagers

LAVEUSES, sècheuses remises à neuf, A/C murale 12,000 BTU. 819-623-7202

**310** Divers à vendre

TAPIS roulant haute qualité, (neuf 1800\$) avec poids. 550\$. 819-499-0531

**395** Encans / Enchères

LAC-des-Écorces les Encans débutent tous les dimanches 13h00, 819-951-0860

**404** Services domestiques offerts

FEMME de ménage disponible pour Mont-Laurier et les alentours, 819-616-0157 laissez message

**424** Astrologie/occultisme

Ana Médium, spécialiste des questions amoureuses depuis 25 ans. Le secret des rencontres positives, la méthode pour récupérer son ex et des centaines de couples sauvés durablement, réponses précises et datées. Tél.: 450-309-0125

CLAIRVOYANTE par les cartes pour le présent et l'avenir. Rendez-vous seulement. Caro. 819-623-2146

**430** Comptabilité / Impôt

RAPPORT d'impôts: 60\$ par personne. Contactez Michel 819-623-7203

**472** Dénéigement

DÉNEIGEMENT de toitures, plusieurs années d'expérience. Soumission gratuite. Alexis Jubinville 819-341-7669

**484** Services divers

POUR réparation de vos laveuses, sècheuses, cuisinières... etc un seul endroit, Georges Leclerc, 40 ans d'expérience, 819-623-7202, cell: 819-440-9021

**585** Services financiers divers

"SOLUTIONS À L'ENDETTEMENT. Restez à la maison! Tout se fait en ligne. Laissez nous vous aider. Un seul versement par mois. 7 sur 7, de 8h à 20h. MNP Ltée, Syndics autorisés en insolvabilité. 514-839-8004

FINANCEMENT Brisson. Prêt hypothécaire privé. Financement automobile. Aucun cas refusé. Léger dépôt. 1-866-566-7081

**605** Emplois divers

CHERCHONS femme de ménage temps plein ou 2 à temps partiel, pour travail saisonnier en pourvoirie de fin avril à novembre. Secteur Kiamika/ Lac du Cerf. Conditions à discuter. 819-326-4444

RECHERCHE femme responsable, fiable et sociable pour travail dans une résidence environ 24h/sem.. 819-449-1581

RECHERCHONS homme de terrain, temps plein ou 2 hommes à temps partiel, pour travail saisonnier en pourvoirie, de fin avril à +/- octobre. Secteur Kiamika/ Lac du Cerf. Condition à discuter. 819-326-4444

**915** Véhicules de loisir

ACHAT VTT, côte à côte, motocross, motoneige, peu importe la condition! PP Performance, 179, 12e rue Ferme-Neuve, 819-436-0432

alloprof

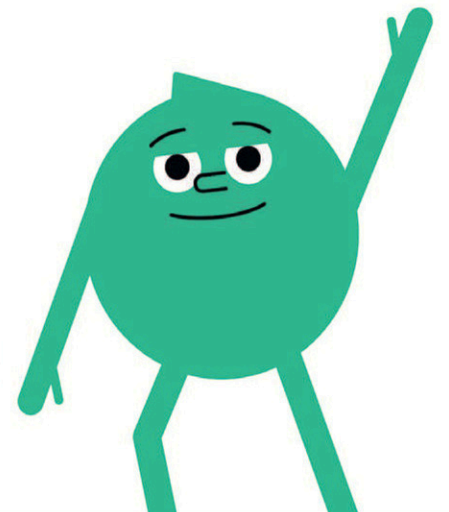

Allo les bonnes notes!

Va sur le site d'Alloprof

28-mercredi 1er mars 2023 L'info de la Lièvre MRC D'ANTOINE-LABELLE

*Avis de décès*  
**Jean-François Massé**  
17 février 2023

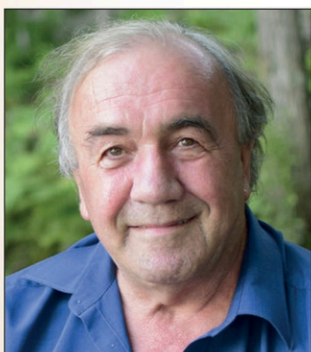

Le 17 février 2023, à l'hôpital Hôtel-Dieu de St-Jérôme, entouré de sa famille, est décédé Monsieur Jean-François Massé âgé de 72 ans. Il était le fils de feu Roland Massé et feu Jeannine Tassé.

Il laisse dans le deuil ses enfants Caroline (Éric), Gilbert et Mélanie (Miguel), ses petits-enfants : Rebecca, Marika, Alexandre, Olivier et Rosalie, ses sœurs : Nicole (Angel), Marie-Josée (feu Denis), Huguette (Jean) Annette (Joël), Pauline (Alin), ainsi que son frère Jean-Charles (Judith). Il laisse dans le deuil son amie de cœur Roxane et ses enfants Jean-François, Mélanie et Alexandre, ainsi que plusieurs nièces et neveux, cousines et cousins, de nombreux amis et collègues de travail de Remax Mont-Laurier.

Sincères remerciements au personnel des soins intensifs des hôpitaux de Mont-Laurier et de St-Jérôme.

Il y aura un service funéraire le samedi 27 mai à 14h à la cathédrale Notre-Dame-de-Fourvière, à Mont-Laurier.



Nécrologie



Neuvaine à Saint Jude, patron des causes désespérées pour faveurs obtenues

Ô glorieux apôtre Saint Jude, fidèle serviteur et ami de Jésus, l'Église vous honore et vous invoque universellement comme patron des cas désespérés. Priez pour moi si malheureux. Je vous en supplie du plus profond de mon cœur, servez-vous en ma faveur du grand privilège que vous avez d'apporter un secours visible et rapide à ceux qui vous invoquent. Venez à mon secours et soulagez ma misère. Obtenez-moi l'aide et la grâce du Bon Dieu dans toutes mes difficultés et en particulier... (demandes particulières). Faites en sorte que je sois du nombre des élus et obtienne le salut éternel. Je vous promets, ô Saint Jude, de me souvenir toujours de la grande faveur que vous m'accorderez. Toujours je vous honorerai comme mon patron et mon protecteur. En signe de reconnaissance, je ferai tout ce qui est en mon pouvoir pour développer votre dévotion et vous faire connaître comme le patron des causes désespérées. Amen.

J.G.



LE TEMPS de Vivre

et découvrir la technologie!

tempsdevivre.ca

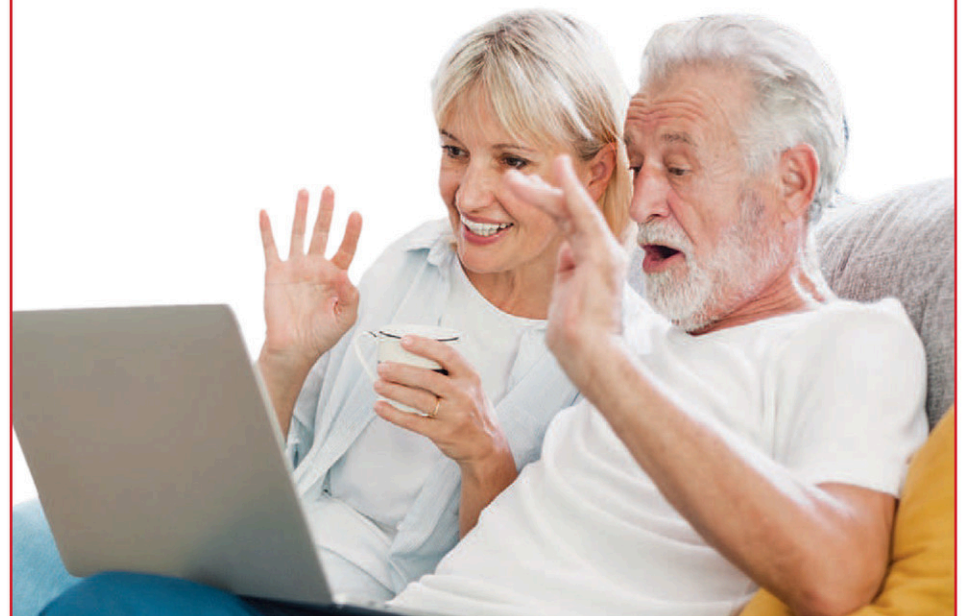

LIVRAISON 819-623-4040





## Parc régional Montagne du Diable

### 20 équipes et 6 écoles relèvent le Défi du Parc 2023

20 équipes et 6 écoles ont relevé le Défi du Parc 2023 au Parc régional Montagne du Diable (PRMD) à Ferme-Neuve et parcouru plus de 4 000 km. Cet événement récurrent depuis 2018 est au profit du camp de jour plein air et le Windie Kids Camp du Parc régional Montagne du Diable. Plusieurs familles, groupes d'amis et entreprises ont répondu à l'appel, comme la mairesse de Ferme-Neuve et présidente du conseil d'administration du PRMD, Diane Sirard. Plusieurs écoles ont aussi relevé le Défi : l'école de la Madone de Mont-Laurier, l'école de la Carrière de Mont-Laurier, l'école Lièvre Sud de Pontmain, l'école Saint-Eugène de Mont-Laurier, l'école Val-des-Lacs de Val Limoges et la Polyvalente St-Joseph (classe d'adaptation scolaire). Annie Venne et Alexandre Blais, enseignants en éducation physique, ont amené toutes les classes des écoles de la Madone et de la Carrière à relever le Défi. Leur Défi s'est donc échelonné sur 7 jours où les élèves de chaque année scolaire sont venus parcourir des kilomètres. La dernière journée, la classe plein air de l'école de la Carrière a bouclé la semaine de défi en profitant d'une nuitée en chalet nature et une randonnée nordique à la lampe frontale. Cette initiative a permis aux écoles de cumuler 2 000 km. L'enseignante Annie Venne a remporté un prix Fondation Desjardins de 3 000 \$ qui a permis de payer une partie des frais de transport en autobus et autres frais reliés à l'organisation de l'activité parascolaire. (Photo gracieuseté - PRMD) 

## Taekwondo Urbain remporte des médailles à Montréal

L'équipe de Taekwondo Urbain de Mont-Laurier a participé à une compétition au centre Claude Robillard de Montréal le 4 février dernier. La plupart des sportifs de cette équipe ont combattu à 2 reprises. Certains d'entre eux ont notamment remporté des médailles. Notons que Florence Major, de la catégorie jeune, a remporté une médaille d'or, Léo Major, de la catégorie U9, une médaille de bronze, Michaëlle Ducharme, de la catégorie U9, une médaille d'or, Frédérique Ducharme, de la catégorie jeune, une médaille d'argent et de bronze et enfin, Félix Hudon, de la catégorie cadet, une médaille de bronze. La prochaine compétition à laquelle participera Taekwondo Urbain aura lieu le 18 mars à Trois-Rivières. Sur la photo de gauche à droite : Éric Parent, Étienne Ducharme, Alexis Hudon, Pascale Duquette, Florence Major, Léo Major, Michaëlle Ducharme, Frédérique Ducharme, Louis-Philippe Major. Absent sur la photo : Félix Hudon. (Photo gracieuseté) 



## Avec Les Suprêmes de St-Léonard Audrey-Ann Lajeunesse brille à Milan, en Italie

L'équipe Les Suprêmes de St-Léonard, dont fait partie Audrey-Ann Lajeunesse, a remporté l'épreuve Senior de la compétition Spring cup, à Milan, en Italie le 19 février. Après avoir dominé le programme court avec 76.69 points, Les Suprêmes ont terminé au 2e rang lors du programme libre. Leur avance a cependant été suffisante pour qu'elles demeurent au 1er rang au total combiné des points. Elles ont réalisé leur meilleur score de la saison, soit 231.81. Elles affrontaient 15 autres équipes provenant de 10 pays différents. Suite à cette compétition, Les Suprêmes ont réussi à obtenir leur laissez-passer de Patinage Canada pour participer aux championnats du monde qui auront lieu à Lake Placid les 31 mars et 1er avril. Avec leurs pointages aux 2 dernières compétitions internationales, les Suprêmes sont présentement classées au 2 rang mondial. (Photo gracieuseté) 



**Carrefour INDUSTRIEL** LDG Inc.

**Napa Mont-Laurier**  
1280, boul. A.-Paquette  
Mont-Laurier (Qc)  
819-623-6636

**SPÉCIAUX DU GÉRANT**  
Mars



**A l'achat de l'un de ces outils OBTENEZ GRATUITEMENT UNE BATTERIE** (48-11-1865) d'une valeur de **259\$** au détail



**Marteau perforateur SDS Plus 1" M18 FUEL #2912-20 (outil seul) 498\$**



**Perceuse à angle droit M18 FUEL HOLE HAWG avec QUIK-LOK #2808-20 (outil seul) 399\$**



**Meuleuse de freinage M18 FUEL 4-1/2" - 6" #2980-20 (outil seul) 328\$**

# Deux patineuses de Mont-Laurier se distinguent

Le 22 février, avait lieu la session de test du Club de patinage artistique (CPA) de Mont-Laurier, ainsi que les championnats canadiens de patinage synchronisé pour les niveaux Novice, intermédiaire et Open. Ceux-ci se tenaient à Calgary. Le CPA Mont-Laurier a souligné l'accomplissement de Magalie Marinier qui a réussi son test Or en danses lors de la session de tests. C'est le fruit de nombreuses années d'efforts et de persévérance. Le CPA mentionne également le nom de Myriam Quevillon, patineuse originaire de Mont-Laurier, qui a remporté une médaille d'argent lors des championnats canadiens de patinage synchronisé dans



la catégorie Open avec l'équipe Nova de Boucherville. (Photos gracieuseté) 📷



# Des médailles et rubans pour le CPAML à Masson-Anger et de Terrebonne

La fin de semaine du 11 et 12 février, 9 patineurs du Club de patinage artistique de Mont-Laurier (CPAML) ont pris part aux compétitions de Masson-Anger et de Terrebonne. Dans les catégories Star 1 à Star 3, ils ont récolté 2 rubans Argent et 1 ruban Or. Les patineurs des catégories Star 4 et plus sont, quant à eux, revenus avec 2 médailles de bronze, 2 médailles d'argent et une médaille d'or : Guillaume Latreille,

médaille d'or, catégorie Star 4 garçons, 13 ans et plus; Nathan Farkas, médaille d'argent, catégorie Star 4 garçons, 13 ans et plus; Kimy Lauzon, médaille d'argent, catégorie Star 7; Alicia Dufour, médaille de bronze, catégorie Star 7; Ève-Marie-Blais, médaille de bronze, catégorie Star 4, 13 ans et plus. (Photos gracieuseté - Annie Pelletier) 📷

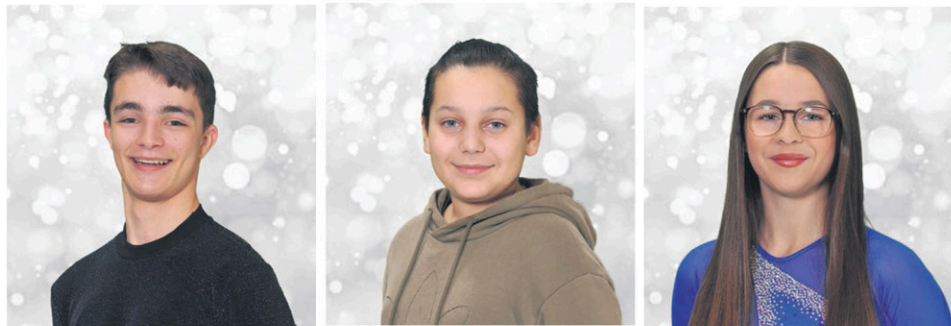

# Club de patinage artistique de Ferme-Neuve Récolte de médailles à Terrebonne



Lors de la fin de semaine du 10 au 12 février 2023, 4 patineuses du Club de patinage artistique (CPA) de Ferme-Neuve se sont illustrées à la compétition invitation Raymond Rosa à Terrebonne : Odélie Léveillé (star 4) a obtenu une médaille d'argent. Lee-Anna Sanche (star 5) a remporté une médaille d'or. Megan Sabourin s'est

démarquée en décrochant deux médailles d'or dans les catégories star 6 et 7. Alicia Dufour s'est méritée une médaille de bronze dans la catégorie star 7 et elle a également réalisé une belle performance au niveau star 8 en obtenant son meilleur pointage personnel. (Photos gracieuseté) 📷

30- mercredi 1<sup>er</sup> mars 2023 📷 L'info de la Lièvre MRC D'ANTOINE-LABELLE

Samedi 25 mars 2023  
à compter de 10:00  
Centre sportif Jacques-Lesage  
Mont-Laurier

**TOURNOI  
HOCKEY  
3 CONTRE 3  
DEMI-GLACE**

150\$/ÉQUIPE CLASSES : A-C-D ET 45 ANS +

**PARTENAIRES OFFICIELS**

223, rue St-Joseph, Lac-des-Écorces,  
Cocodur Val-Barrette 200 190  
819 585-2525

Dépanneur Lacelle

AGENCE

Cantine & permis  
d'alcool sur place!

Les profits seront remis à  
**A Cœur Joie.**  
Toute l'équipe vous attend!

**INSCRIPTION & INFORMATIONS**  
math75lajeunesse@icloud.com  
819-660-2598

>11277-1

econo  
branchaud

Ça, c'est dur

à battre

En vigueur jusqu'au  
26 mars 2023

Mont-Laurier

1771, Boulevard A. Paquette  
T : 819 440-2610



Causeuse  
548\$

+ obtenez  
548 points MP 11 64\$\*  
/60 mois

# 273914



Sectionnel

1 548\$

# 276033

+ obtenez  
1 548 points MP 32 88\$\*  
/60 mois



Hisense

Télévison  
intelligente 4K de 50 po

393\$

+ obtenez  
197 points MP 8 35\$\*  
/60 mois

# 274593

Barre de son 2.0  
40 watts

128\$

+ obtenez  
64 points MP 2 72\$\*  
/60 mois

# 261587



SAMSUNG



Laveuse  
Capacité de 4.4 pi<sup>3</sup>,  
11 cycles de lavage

668\$

+ obtenez  
334 points MP 13 92\$\*  
/60 mois

# 268719

Sécheuse  
Capacité de 6.2 pi<sup>3</sup>,  
5 cycles de séchage

668\$

+ obtenez  
334 points MP 13 92\$\*  
/60 mois

# 268720



Sofa-lit

Quantité limitée

998\$

# 276221



+ obtenez  
998 points MP 21 20\$\*  
/60 mois

Moitié  
prix!



Matelas en boîte  
Grandeur grand-lit,  
800 ressorts ensachés

648\$ ~~1299,99\$~~

# 254264

Aussi disponible en grandeur

simple

double

très grand-lit

+ obtenez  
648 points MP 13 76\$\*  
/60 mois

\*Sur approbation de crédit, détails en magasin.



LIVRAISON 819-623-4040



L'équipe du

**Groupe  
Performance**

recherche

**COMMIS AUX PIÈCES**

AVOIR TOUS TES

**VENDREDIS PM DE CONGÉ**

ÇA TE PARLE?

- ✓ Poste cadre valorisant
  - ✓ Horaire exceptionnel
- NOUS OFFRONS :
- ✓ assurance collective,
  - ✓ 40h/semaine du lundi au vendredi

**OFFRE  
SALARIALE  
SUPÉRIEURE  
+ BONUS  
MENSUEL**

**Ça t'intéresse?**

Faites parvenir votre curriculum vitae à  
l'attention de Janique Pelneault à:  
[jpelneault@groupeperformance.com](mailto:jpelneault@groupeperformance.com)

