

SPECIAL

**FESTIVAL PROVINCIAL
DE LA MOTONEIGE DE
SAINT-GABRIEL**

L'ÉCHO

70e année, N° 6 L'Écho de Louiseville/Berthier, mercredi 24 janvier 1990. 70 ¢

DOSSIER CHOC:

**LA PAUVRETÉ
ET LA MISÈRE**

EXISTENT

**À LOUISEVILLE
ET EN RÉGION**

PAGES 8, 9, 10, 14

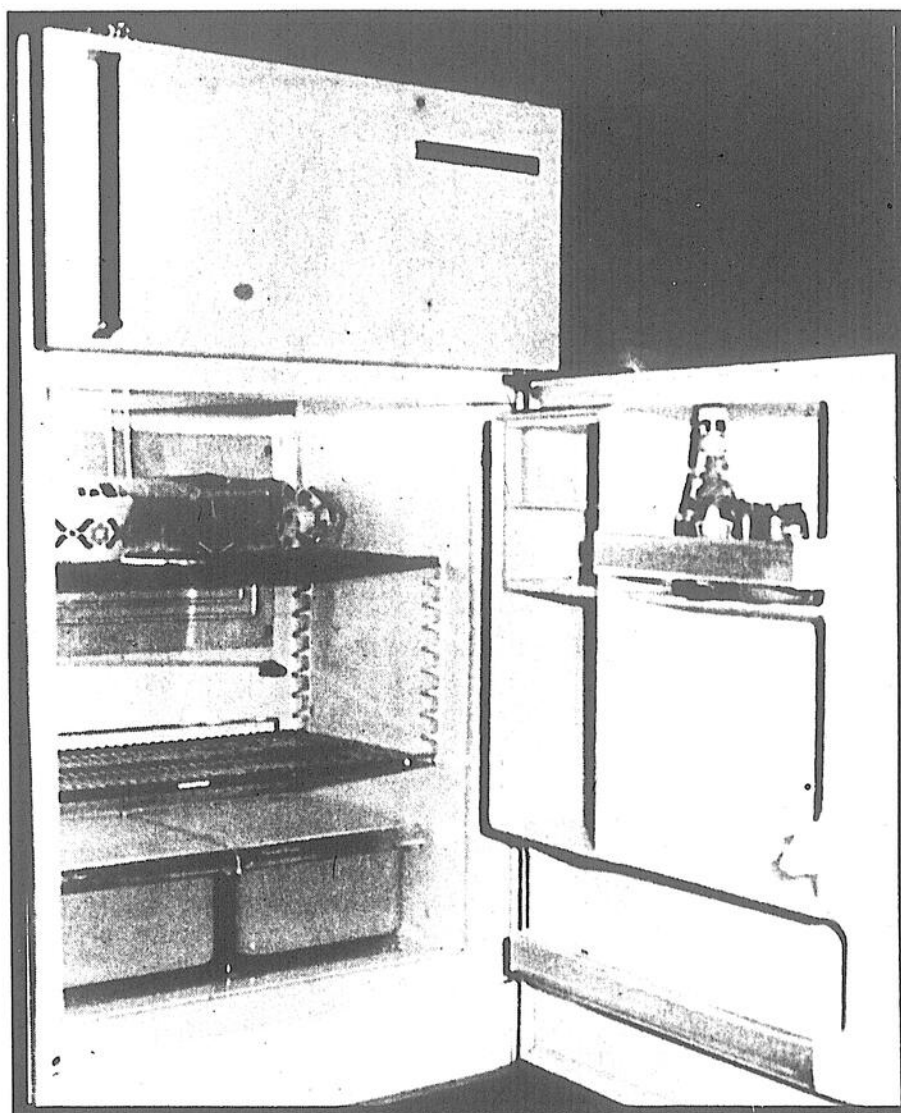

SOMMAIRE

Associations	33
Avls.....	43
Cartes professionnelles	38 à 42
Convocations	42
Éditorial.....	6
Nécrologie.....	45-46
Nos correspondants	16
Opinion des lecteurs.....	6
Petites annonces	38 à 42
Répertoire	46
Spectacles.....	47
Sports.....	48

6^e festival de la motoneige

MÉTÉO

MERCREDI:

Neige passagère

Min.: - 13

Max.: - 3

JEUDI-VENDREDI:

Ensoleillé

Min.: - 14

Max.: - 4

Vendredi: Quelques passages nuageux

Min.: - 15

Max.: - 5

Normale saisonnière: Max. - 4 Min. - 15

Hebdomadaire fondé en 1921. L'ÉCHO DE Louiseville/Berthier est édité par l'imprimerie Gagné Ltée à Louiseville, comté Maskinongé.



Enregistrement no 0645
 Courrier de la deuxième classe
 Dépôt légal - Bibliothèque
 Nationale du Québec

BUREAUX:

Louiseville, 50, rue Saint-Aimé, (819) 220-5532 JSV 2Y7
 Berthierville, 290, rue Laforest, C.P. 689, (514) 836-6210 JOK 1A0
 Saint-Gabriel, 33, rue Beausoleil, C.P. 1118, (514) 835-1212 JOK 2N0

Président: Jean-Pierre Gagné
 Directeur général: Jean Provencher
 Rédacteur en chef: Jean-Paul Plante

JOURNALISTES:

Pierre Bellemare (819) 220-5532
 Roger Désaulniers (819) 220-5532
 Alain Bellehumeur (514) 836-6082
 Maryse Lafrenière (514) 835-1212
 Pierre Sismard (projets spéciaux) (819) 220-5532

PUBLICITAIRES:

Julie Bolduc (819)
 Jules Morin (514)
 Louis Sauvageau (514)
 Line Plante (819)

Directeur du tirage: Marcel Lupien

L'ÉCHO de Louiseville/Berthier ne se tient pas financièrement responsable des erreurs typographiques pouvant survenir dans les textes publicitaires, mais il s'engage à reproduire la partie du texte où se trouve l'erreur. Les annonceurs sont priés d'alerter le plus tôt possible le journal dès qu'ils noteront des erreurs semblables dans leurs textes publicitaires.

Le journal se réserve cependant le droit de refuser toute publicité ne convenant pas avec sa politique. Défense de reproduire toute annonce, photos ou textes sans notre permission écrite. Les opinions émises par les signataires des articles ne sont pas nécessairement conformes à l'opinion de la direction du journal.

TARIFS D'ABONNEMENT:

Canada (6 mois) 17,00\$
 Canada (12 mois) 32,00\$
 Autres pays: un an 75\$
 Mensuel 2,50\$

Printed in Canada

Hausse de la taxe foncière Deux sous de plus à Saint-Édouard

Les contribuables de la municipalité de Saint-Édouard-de-Maskinongé subiront, au cours de l'année 1990, une légère augmentation de deux sous par 100\$ d'évaluation.

La taxe foncière, qui était auparavant de 65 sous, est passée à 67 sous par 100\$ d'évaluation. En outre, une autre hausse a été ajoutée au compte des contribuables et elle concerne la récupération des ordures ménagères, qui coûteront 12\$ de plus.

Les membres du conseil ont adopté un budget d'administration fixé à 180,926\$ pour le prochain exercice financier.

Les principales sources de revenus de la municipalité seront les

taxes de services et autres revenus (50,900\$), les taxes foncières (74,645\$) ainsi que les compensations et subventions (42,881\$). En outre, une somme de 12,500\$ sera puisée à même les surplus accumulés pour boucler le budget.

Au niveau des dépenses, l'administration générale (55,400\$), l'hygiène du milieu (41,221\$), le transport routier (31,409\$) et les immobilisations (32,000\$) sont les plus importantes.

Dont un gabriellois

Meurtre de Louis Durand: deux suspects arrêtés

Par Alain Bellehumeur

Les policiers ont mis la main au collet de deux individus, vendredi soir dernier, vers 22h15, dans le stationnement d'un supermarché, à Saint-Gabriel, relativement au meurtre de Louis Durand survenu le 6 janvier dernier, à Saint-Cuthbert.

Des membres de l'unité des crimes contre la personne de la SQ ont arrêté Germain Brousseau, 23 ans, de Saint-Gabriel, et Lionnel Rose, 21 ans, de Longueuil. Les deux suspects ont comparu lundi dernier au Palais de justice de Joliette relativement à cette sordide affaire.

Parent

Brousseau, soit dit en passant, est un lointain parent de la victime, un octagénaire qui vivait seul dans une petite maison, à quelques kilomètres du village de Saint-Cuthbert. Louis Durand se voulait en effet l'oncle de la mère de Brousseau, selon la Sûreté du Québec.

Louis Durand a été abattu de quelques balles. Un voisin qui lui rendait visite l'a retrouvé sans vie.

L'enquête a révélé le motif du crime: le vol. Une somme d'environ 300\$ a été dérobée à cet ermite qui ne faisait pas grand bruit à Saint-Cuthbert.

Moins de deux semaines après le crime, les enquêteurs ont donc arrêté deux individus. Il y a quelques jours, au poste de la SQ, à Berthierville, on nous indiquait que l'affaire ne devrait pas traîner en longueur...

Fait à noter, les policiers de la SQ, poste de Saint-Gabriel, ont effectué quelques vérifications dans cette histoire. Les policiers de la SQ-Berthier ont aussi participé à l'enquête.

HYUNDAI 1990

Un choix logique

SONATA V-6



- .Performance
- .Confort
- .Luxe
- .Garantie étendue 3 ans / 60 000km
- .Garantie 5 ans / 100 000km sur les éléments principaux

Tout ça et bien plus au prix d'une compacte

EXCEL Nouveau

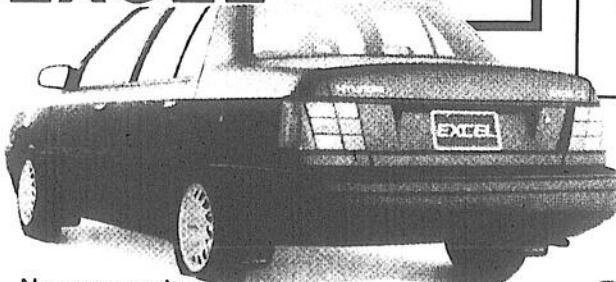

- .Nouveau moteur
- .Nouvelle allure
- .Caractéristiques en abondance
- .Garantie étendue 3 ans / 60 000km
- .Garantie 5 ans / 100 000km sur les éléments principaux

A un prix convaincant

Nous garantissons un service hors-pair



Guy Généreux
 Gérant de service



Alain Soulières
 Gérant du départ des pièces

UN SERVICE PROFESSIONNEL PAR DES PROFESSIONNELS

Incroyable modèles 1989 Excel et Sonata au prix de la facture

GARANTIE 5/100
 5 ans/100000 km

HYUNDAI
 Des voitures bien pensées.

HYUNDAI DE LANAUDIÈRE

1165, De Lanaudière, Joliette (514) 759-7669

L'usine de Berthierville ferme ses portes

«Les carottes sont cuites» pour la Ferlandière!

La Ferlandière qui a vu le jour dans le garage de Joseph-Arthur Ferland en 1920 à Berthierville fermera sous peu ses portes. La présidente de la compagnie J. A. Ferland et Fils Ltée, Mme Carole Saint-Charles, a elle-même annoncé la triste nouvelle aux employés de l'entreprise berthelaise vendredi après-midi dernier.

Mme Saint-Charles a fait savoir que l'usine cessera ses opérations d'ici la fin mars. Selon nos informations, tous les employés, sauf quelques-uns, ne travaillent déjà plus à l'usine. Quelques personnes travailleront pendant quelques semaines à vider l'entrepôt.

Par Alain Bellehumeur

Aux employés, puis à la presse régionale via un communiqué, Mme Saint-Charles a expliqué que depuis l'acquisition de l'entreprise, le 8 février 1988, la compagnie a opéré à perte et malgré les efforts concertés des employés, d'intervenants gouvernementaux, du syndicat, de conseillers de gestion et du personnel dirigeants. Selon la présidente, «la situation n'a pu être redressée».

Mme Saint-Charles a de plus expliqué que J.A. Ferland et Fils Ltée souffrait d'une sous-capitalisation. Seule une importante entrée de fonds couplée d'une forte croissance des ventes auraient pu corriger cette position, de poursuivre Mme Saint-Charles.

Les dirigeants de la compagnie ont tenté au cours de la dernière année de trouver un acquéreur éventuel ou un associé fort de capitaux pour diversifier la ligne de production. «Toutes les tentatives ayant échoué, la direction n'a eu d'autre choix que de

fermer l'usine», peut-on aussi lire dans le communiqué.

Lors de l'annonce de la mauvaise nouvelle, Mme Saint-Charles a tenu à féliciter le personnel pour son dévouement, surtout au cours de la dernière année, une année difficile. Elle a également indiqué que la direction de l'entreprise fera de son mieux pour aider à placer le plus grand nombre possible d'employés au sein d'autres entreprises de l'industrie.

Le 18 mars 1988, Mme Saint-Charles, au nom de la compagnie Dr. J. O. Lambert Ltée (bien connue pour son sirop), annonçait l'acquisition de la compagnie J. A. Ferland et Fils Ltée. Une annonce faite au chic Ritz Carlton, à Montréal.

Cette acquisition devait assurer, pour Berthierville, non seulement la préservation de l'entreprise et de ses 80 emplois permanents et 200 emplois saisonniers, mais aussi la croissance de La Ferlandière.

Moins de deux ans plus tard, les carottes sont cuites pour cette conserverie berthelaise.

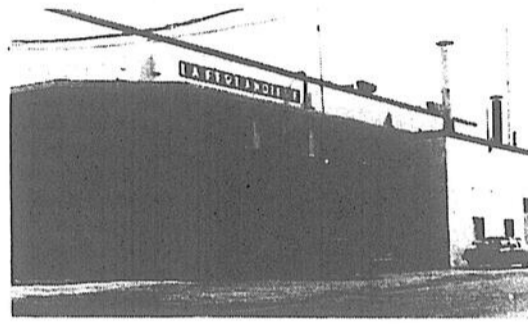

L'usine de la compagnie J. A. Ferland et Fils Ltée ferme ses portes.

La fermeture de la Ferlandière

Un coup de masse pour Marcel Brunelle

(A.B.) Marcel Brunelle, de Berthierville, travaille depuis 40 ans à la Ferlandière. Cette conserverie de la rue Frontenac fermera ses portes, officiellement, en mars prochain. Il sera le dernier employé à quitter l'usine. Il présente la plus forte ancienneté. Vendredi après-midi dernier, la mauvaise nouvelle a eu le même effet pour ce berthelais qu'un solide coup de masse.

«Tous les employés étaient réunis dans l'entrepôt. Lorsque Mme Saint-Charles, la présidente, est arrivée, elle a commencé la lecture d'un papier, puis s'est mise à pleurer. Nous avons tous su qu'il s'agissait alors d'une mauvaise nouvelle», de raconter ce travailleur de 55 ans rencontré samedi après-midi, chez lui, 24 heures après l'annonce de la fermeture de l'entreprise J. A. Ferland et Fils Ltée.

Jamais manqué

«Je n'ai jamais manqué une seule journée de travail en 40 ans... J'ai tout fait à la Ferlandière...», de raconter un Marcel Brunelle, encore secoué.

«Nous pensions que Mme Saint-Charles venait nous annoncer la vente de l'entreprise. L'annonce fut tout autre», d'enchaîner celui qui travaillera à la conserverie jusqu'à la fermeture définitive. «Je n'ai pas hâte au printemps arrive. Dans mon cas, c'est la première fois que ça m'arrive...»

Marcel Brunelle connaît la Ferlandière comme le fond de sa poche. Il a été embauché par le fondateur, Joseph-Arthur Ferland. Il a travaillé à l'usine sous l'autorité de trois générations de Ferland. Il pensait évidemment travailler à la Ferlandière jusqu'à sa retraite...

Il y a quelques jours, les employés de la Ferlandière ont été avisés d'un «arrêt temporaire des opérations». Puis, dans L'ÉCHO, ils ont appris la vente prochaine de l'entreprise. Lors de la rencontre de vendredi dernier, ils s'attendaient presque à rencontrer de nouveaux dirigeants.

La transaction a avorté. Pourquoi? Impossible de préciser pour le moment. Pourrait-elle se matérialiser plus tard? La réponse de soupire Marcel...

Brunelle.

Rejoint vendredi après-midi, le commissaire industriel André Desroches venait lui aussi d'apprendre la nouvelle. «Je n'en sais pas davantage. J'ai le communiqué de la compagnie devant moi. Je ne sais pas pourquoi la transaction ne s'est pas réalisée. Les parties devaient signer le 16 ou le 17...»

Un homme d'affaires de Toronto, associé à des producteurs de tabac, aidé par le gouvernement du Québec, devait acquérir la compagnie.

Le commissaire industriel cherchera à comprendre les raisons ayant conduit à l'annonce. «Je suis un éternel optimiste. J'ose donc espérer qu'il y a encore de l'espoir. Le dossier est trop beau pour qu'il ne se concrétise pas», d'ajouter André Desroches.

Pour Marcel Brunelle, la nouvelle est d'autant plus étonnante que la Ferlandière produisait comme jamais. «Nous avons produit jusqu'à 129,000 boîtes de conserve par jour récemment. Normalement, on parlait de 70,000...»

Que s'est-il passé? La question demeure.

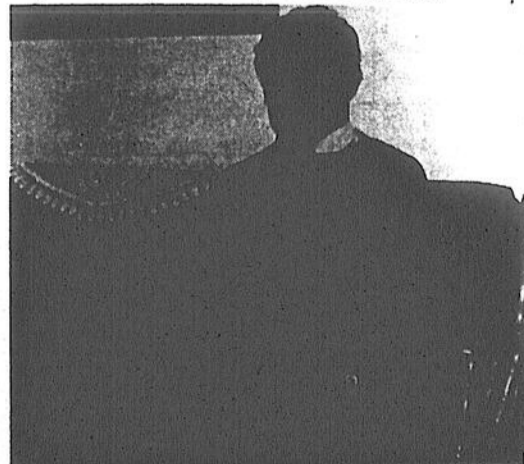

Marcel Brunelle, 40 ans d'ancienneté à la Ferlandière. La fermeture, pour ce berthelais de 55 ans, c'est tout comme un coup de masse.

Le 4x4 de Guy Comtois retrouvé

Réseau de vols d'autos démantelé à Saint-Gabriel

Par Maryse Lafrenière

Les policiers de la Sûreté du Québec, de Saint-Gabriel, ont procédé dernièrement au démantèlement d'un réseau de vols d'autos dans la région.

Une enquête instituée par la Communauté urbaine de Montréal (CUM), poste 52, a conduit les policiers à l'arrestation de deux suspects de la région de Saint-Gabriel survenue le 5 janvier à Saint-Damien.

Vols

L'arrestation des deux individus a permis aux agents de solutionner huit vols de véhicules survenues depuis l'automne dernier. Les policiers ont réussi à retrouver deux autos de même qu'un véhicule tout-terrain de marque Honda volé à Saint-Charles de Mandeville.

Par ailleurs, les policiers ont retrouvé également à l'intérieur du réseau des pièces volées correspondant au camion 4x4 du commerçant gabriel-

lois Guy Comtois. Le véhicule de ce dernier a été retrouvé en pièces, il y a une semaine, dans le fond d'un bois de Saint-Damien.

Les policiers ont fait appel par la suite à l'Escouade du crime contre la propriété, section autos volées, en vue de poursuivre l'enquête. Les vols survenus ont été commis notamment à Montréal, Trois-Rivières et Saint-Gabriel.

Les agents Gilles Frenette, Richard Nadeau et Gilles Fortin, du bureau de Saint-Gabriel, ont débuté l'enquête qui a été poursuivie par l'enquêteur André Duperron. C'est l'Escouade du crime contre la propriété de Montréal qui est maintenant chargée de poursuivre l'enquête.

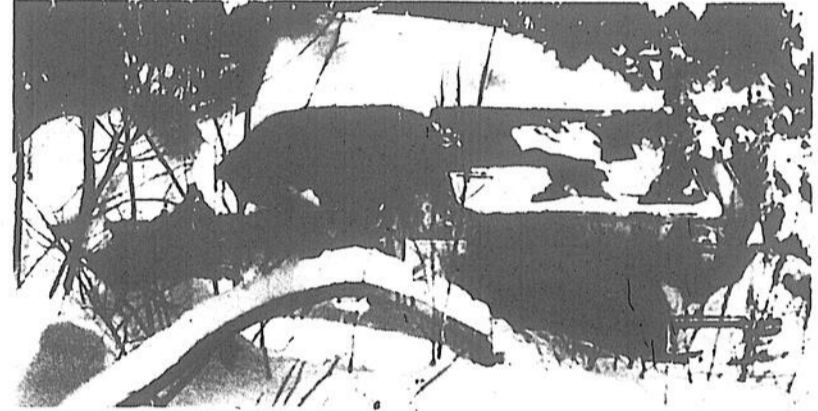

Le camion 4x4 de marque Jimmy 1988 appartenant au commerçant gabriellois Guy Comtois a été retrouvé calciné et en pièces dans le fond d'un bois de Saint-Damien.

Le comité de citoyens d'Yamachiche passe à l'attaque

Disparu de la scène de l'actualité depuis plusieurs mois, le comité de citoyens refait surface à Yamachiche. La hausse du compte de taxes est son cheval de bataille, cette fois-ci. On se demande si, en agissant de la sorte, on veut faire d'Yamachiche une municipalité de luxe.

Divers éléments composant le budget 1990 de la municipalité sont soulevés et on se questionne sur la capacité des contribuables à payer le prix qui y est rattaché.

Par Pierre BELLEMARE

On dit vouloir discuter de toutes ces choses avec les citoyens, ce soir (mercredi 24 janvier), au sous-sol de l'église.

Il s'agit, en fait, d'une reprise de la réunion de mercredi dernier, à laquelle peu de gens ont assisté en raison de la mauvaise température.

Assainissement des eaux

En outre, par la voix de son président, M. André Desaulniers, le comité de citoyens prétend que de nombreux contribuables mécontents du coût des travaux d'assainissement des eaux (égout) se demandent où Yamachiche s'en va avec ces nombreuses dépenses.

«Les concitoyens doivent s'attendre à des hausses répétitives dans les années à venir pour le paiement des égouts et autres dépenses de la municipalité» poursuit M. Desaulniers dans un communiqué transmis à L'ÉCHO.

«Avons-nous les moyens de faire des travaux d'égout sans connaître réellement à cette période-ci les coûts et l'endroit où iront ces égouts?» questionne-t-il aussi.

100,000\$

Le président du comité de citoyens souève également le fait qu'un total de 100,000\$ est le budgeté pour deux

items, répartis de la façon suivante: 40,000\$ pour les loisirs et 60,000\$ pour la MRC.

Il affirme, pour le premier élément, que les loisirs sont inexistantes à Yamachiche depuis quelques années et, qu'en 1988, il en a coûté 50,773\$ aux contribuables pour ce même item.

Pour ce qui est de la MRC, il se demande si les payeurs de taxes ont les moyens de payer 57,900\$ pour le travail d'évaluation de la MRC puisque ce travail fut effectué en 1988.

Ses interrogations portent aussi sur les moyens des contribuables de se payer un troisième camion pour deux employés municipaux, alors qu'on avise que les deux camions actuels en sont à leurs derniers milles.

«Avons-nous les moyens, comme petite municipalité, de nous payer un ordinateur de 20,000\$?» questionne-t-il également.

Prenant prétexte de la croissance des taxes municipales, il se demande aussi si la municipalité aura les moyens de faire partie de la future régie inter-municipale de l'aqueduc, regroupant six localités.

Il met ensuite en lumière que 19 résidences sont actuellement à vendre sur le territoire yamachichois et que près de trente logements sont à louer.

M. Desaulniers termine en invitant à nous ses concitoyens à assister à la rencontre de ce soir.

La réunion, qui débutera à 19h30 au sous-sol de l'église, doit aussi permettre l'élection du nouveau bureau de direction du comité.

QU'EN PENSEZ-VOUS? QU'EN PENSEZ-VOUS?

Est-il trop facile de se procurer des armes à feu?

Texte Alain Bellehumeur; photos Maryse Lafrenière



Ferrier Dubé: «Des armes à feu, on peut s'en procurer tant qu'on veut! Le gouvernement doit être plus sévère...»



André Guévremont: «Oui, c'est trop facile. Ça pourrait être mieux. Les détenteurs d'armes à feu devraient posséder une carte d'identité spéciale. De quoi rendre plus difficile la possession d'armes...»



Jacques Desrosiers: «Effectivement, c'est très facile de se procurer des armes à feu. Je suis d'accord avec la résolution adoptée par le conseil municipal de Montréal. Les armes à feu semi-automatiques et automatiques devraient être prohibées. L'occasion fait le larron, dit-on. Les armes sont faciles à obtenir, alors...»



Germain Champagne: «Trop de mauvaises choses arrivent parce que n'importe qui possède n'importe quelle arme à feu. Ça devrait être beaucoup plus sévère...»



Marcel Dubois: «C'est très facile de se procurer des armes à feu. Trop facile. Le contrôle devrait être bien meilleur...»



Jean-Louis Boisvert: «Les armes semi-automatiques et automatiques devraient être enlevées du marché. Oui, c'est facile, facile de trouver une arme. Le gouvernement devrait être plus sévère...»

Ils se sont envolés avec le coffre-fort

Un ou des individus se sont introduits par effraction à l'intérieur du bureau de poste d'Yamachiche, au cours de la nuit de dimanche à lundi dernier.

Les voleurs se sont emparés du coffre-fort de l'établissement qu'ils ont sans doute apportés avec eux, puisqu'on a constaté sa disparition lors de l'ouverture du bureau lundi matin.

Par Roger DESAULNIERS

Appelés sur les lieux, les policiers du poste de Louiseville de la Sûreté du Québec ont effectué les constatations d'usage, avant de faire appel à leurs confrères du bureau des enquêtes criminelles du quartier général de la Mauricie.

Pour le moment, nous ne sommes pas encore en mesure de vous fournir de plus amples détails au sujet de ce vol inusité, puisque les policiers enquêteurs, au moment de mettre sous place, étaient toujours sur place et poursuivaient toujours leur enquête.

D'autre part, même si la température était peu clémente, les policiers de la SQ-Louiseville n'ont été appelés à se rendre sur les lieux de deux accidents mineurs au cours de la fin de semaine. Personne n'a subi de blessures et les dommages aux véhicules sont considérés comme minimes.

Jean-Pierre Gagné conférencier à la Chambre de Commerce

(R.D.) Président de l'Imprimerie Gagné limitée et du journal L'Écho, M. Jean-Pierre Gagné sera le conférencier invité lors du prochain souper de la Chambre de commerce de la municipalité régionale de comté (MRC) de Maskinongé.

Le souper mensuel se déroulera le 31 janvier prochain, dans les salles du restaurant Aux Portes de la Mauricie d'Yamachiche, le mercredi 31 janvier prochain.

Entreprise

Le premier souper-conférence de l'année 1990 se déroulera sous la présidence de Mme Carmen Brouillette et des membres du bureau de direction de la Chambre.

À titre de conférencier, M. Gagné entretiendra surtout son auditoire sur l'entreprise familiale comme celles de l'Imprimerie Gagné et de L'Écho, tout en brossant un tableau des fondateurs de ces deux firmes, ainsi que leurs successeurs.

Si vous désirez obtenir de plus amples informations au sujet de ce souper-conférence ou pour vous procurer des billets, contactez le président ex-officio Serge Beaudoin au (819) 228-4477 ou un des membres du bureau de direction de la Chambre de commerce, le plus rapidement possible.

Pour 35 000\$ Sainte-Geneviève «achète» le départ de Thérèse Lavallée

Mme Thérèse Lavallée ne travaille plus à la municipalité de Sainte-Geneviève de Berthier. Depuis lundi soir dernier, le 22 janvier.

Le conseil municipal a finalement «acheté» son départ. Pour quitter son poste, Mme Lavallée a reçu de la corporation municipale 35,000\$.

Par Alain Bellehumeur

En séance spéciale, les élus ont adopté à l'unanimité une résolution avisant Mme Lavallée que son engagement prenait fin le soir même. Les membres du conseil municipal ont accepté de «faire bénéficier» Mme Lavallée «d'une indemnité de départ».

Dans un protocole parallèle à la résolution, Mme Lavallée renonce à son droit d'appel à la Commission municipale du Québec et confirme qu'elle n'exercera aucun recours envers la municipalité et ses administrateurs.

trateurs.

Cette prise de décision met ainsi fin à un climat tendu à Sainte-Geneviève de Berthier. Une situation née au lendemain des dernières élections municipales. Mme Lavallée est la fille de Paul-Émile Lavallée, ex-maire de la municipalité, candidat défait à la mairie en 1987.

Cette situation difficile qui a connu des hauts et des bas a atteint un point critique lors de la séance régulière de janvier dernier.

Le conseiller municipal André Pagé a proposé, en fin de séance, une motion de blâme envers Mme Lavallée. Il a accusé la secrétaire-trésorière de ne pas avoir fourni aux élus divers documents. Il est ici question d'un rapport trimestriel et de reve-

nus de subventions...

Mme Lavallée s'est défendue en signalant qu'elle n'était pas en possession des subventions gouvernementales au moment de remettre le rapport trimestriel et qu'en conséquence, elle avait communiqué aux élus les chiffres mis au budget.

Suite à la discussion, des négociations ont donc conduit au départ de Mme Lavallée, avec compensation monétaire.

Les élus ont embauché Mme Lise Pilon pour remplacer Mme Lavallée.



Thérèse Lavallée

Du théâtre à son meilleur à Pierre-de-Lestage

Durant la fin de semaine du 18 au 20 mai, vous n'aurez pas besoin de courir les spectacles à Montréal ou ailleurs... Car Pierre-de-Lestage sera l'hôte d'une pièce de théâtre montée par une troupe de secondaire 5.

Cette troupe se compose de 21 comédiens, d'une équipe de soutien, de responsables du maquillage, des décors, des costumes, etc... Sans oublier la responsable de ce projet qui est aussi metteur en scène de cette production, Sylvie Falardeau, professeur à l'école.

Festival

Cette troupe amateur se présentera même au 2e festival de théâtre étudiant... Quelle audace!

À l'aide d'un document rédigé par Sylvie Falardeau, j'ai pu y découvrir que, selon elle, le théâtre est un moyen d'expression et de communication où les jeunes explorent les divers langages de façon à pouvoir se construire une nouvelle vision du monde

et satisfaire leur besoin imaginaire.

De plus, les étudiants apprennent les étapes qui composent l'interprétation d'un personnage: signes verbaux, visuels et gestuels, l'éloquence du geste, la pertinence d'un déplacement, le feu d'un regard. Mais le plus important, c'est que le théâtre est une occasion exceptionnelle pour les jeunes de se révéler à eux-mêmes en se remuant aux autres.

Du 22 au 26 mai 1990 se tiendra à Montréal le 2e festival de théâtre étudiant. «Entre ciel et terre» sera la pièce de théâtre que la troupe de PDL présentera lors de la sélection. En effet, il n'y aura que cinq équipes choisies parmi une trentaine de productions. Souhaitons bonne chance aux lestageois.

Il ne faudrait pas oublier qu'avant tout, cette pièce de théâtre est une activité divertissante qui permet aux jeunes de s'épanouir et de participer à une expérience inoubliable où l'esprit d'équipe et la solidarité sont de rigueur. De plus, c'est très gratifiant pour cette troupe amateur qui, je crois, va faire un malheur sur les planches...



Tout ce beau monde fera en sorte que Pierre-de-Lestage présentera du théâtre de qualité, dans quelques mois.

Le marché Métro ouvrira ses portes le 1er avril prochain

Investissement de 1,3 \$ million et cinq nouveaux emplois à Louiseville

Si rien ne vient perturber l'horaire prévu, c'est vraisemblablement aux alentours du 1er avril prochain que le marché Métro de Louiseville ouvrira ses portes pour recommencer à servir ses clients.

La bâtisse abritant le marché Émery, sise au 80 de la rue Saint-Marc, on s'en souviendra, avait été complètement détruite lors d'un violent incendie, qui est sur-

venu l'automne dernier.

Par Roger DESAULNIERS

Les travaux de construction ont débuté il y a quelques jours et, ac-

tuellement, les passants peuvent remarquer que toute la structure d'acier de la nouvelle bâtisse est presque toute installée.

La nouvelle bâtisse, passablement plus grande que la précédente, nécessitera des investissements de l'ordre de 1,3 \$ million.

En outre, trois ou quatre nouveaux emplois seront créés, faisant ainsi passer le nombre d'employés, permanents et tempo-

Future usine de jantes de roues d'aluminium de Louiseville

Reynolds ne bougera pas tant qu'un contrat ne sera pas signé

Par Pierre BELLEMARE

La construction de l'usine de jantes de roues d'aluminium de la compagnie Reynolds ne sera pas entreprise à Louiseville tant et aussi longtemps qu'un contrat n'aura pas été signé avec un constructeur automobiles.

La compagnie a par contre toujours l'intention de s'établir à cet endroit. Elle a d'ailleurs demandé et obtenu que les subventions reliées à son investissement soient reconduites jusqu'à l'été 1991.

Marché en baisse

Cette information, L'ÉCHO a pu l'obtenir en conversant avec M. Guy Sarrasin, porte-parole de la compagnie.

L'homme a expliqué

que Reynolds désire avoir un contrat en mains avant de mettre de l'avant son projet d'investissement de quelque 50\$ millions devant créer 325 emplois.

Les négociations sont entreprises depuis un certain temps avant un constructeur qu'il n'a pas voulu identifier mais les choses prennent plus de temps que prévu en raison de la baisse que connaît le marché de l'automobile depuis

quelques mois.

Les ventes de voitures ne sont plus ce qu'elles étaient et les constructeurs n'ont pas voulu s'engager jusqu'à présent.

Lors de l'annonce du projet, en grandes pompes l'an dernier, les indications permettaient de penser que le marché était propice mais la situation a évolué depuis.

Reynolds possède deux autres usines de fabrication de jantes de roues à travers le monde, l'une en Italie et une autre au Venezuela.

raires, de 30 qu'ils étaient avant l'incendie, à près de 35.

Plus grand

1,000 pieds «vendants» seront ajoutés aux 6,000 qu'il y avait l'été dernier. En outre, la bâtisse offrira une superficie de 9,000 pieds carrés sur deux étages, soit le rez-de-chaussée et le sous-sol qui sera utilisé pour l'entreposage de marchandises.

Les départements qui bénéficieront le plus d'espaces plus grands seront le «vrac» dont l'espace de plancher sera triplé, ainsi que la «pâtisserie» qui bénéficiera du double de son espace premier.

Le comptoir des viandes sera également agrandi. Les comptoirs qui étaient d'une longueur de 40 pieds avant l'incendie, mesureront dorénavant 56 pieds.

Cinq étoiles

Un seul changement au programme. Alors qu'on prévu construire cinq logements au deuxième étage, il n'y en aura, en fait qu'un seul, soit celui de la famille Richard et Madeleine Émery, gérant le commerce au nom de la compagnie «Marchés Émery et fils limitée».

Avec cette nouvelle grandeur, le marché Émery, faisant affaires sous la bannière Métro, passera au niveau «cinq étoiles». Cette catégorie permettra l'ajout de plusieurs nouveaux items sur les tablettes dont, entre autres, l'étalage de poissons frais.

Autre espace qui sera passablement agrandi, c'est le stationnement. Le déménagement d'une maison située à l'intersection des rues Saint-Marc/Sainte-Marie qui a été achetée par la compagnie il y a quelques semaines, permettent cet agrandissement.

COIFFURE À DOMICILE

A Louiseville et les environs



Josée Lamirande

Diplômée de l'école de coiffure Uni-Sexe de Montréal

Hommes et Femmes

TRADITION COIFFURE

228-2857

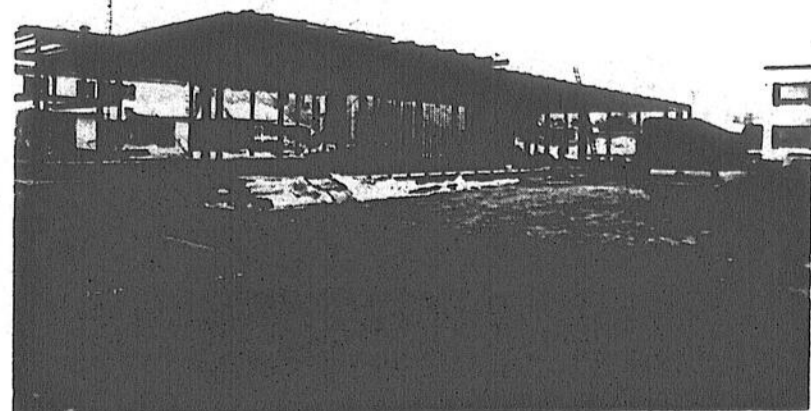

Photo Roger Desaulniers

Les travaux de reconstruction vont bon train et, si rien ne vient perturber l'horaire prévu, le marché Émery ouvrira ses portes le premier semaine d'avril.

MONTURES HAUT DE GAMME

NOUS GARANTISSONS LES MEILLEURS PRIX

"Si dans les 30 jours qui suivent l'achat de votre monture vous trouvez le même modèle à meilleur prix, fournissez-nous la preuve et nous vous rembourserons la différence plus une prime"

● SATISFACTION GARANTIE ● QUALITÉ GARANTIE ● PRIX GARANTI

Toutes nos montures sont garanties 1 AN

71, Saint-Vincent
Louiseville
(514) 228-2718

CLINIQUE VISUELLE

20/20

Éditorial

Que d'énergies gaspillées!

Il n'est pas encore tellement lointain le temps où l'une des seules façons pour Louiseville de faire parler de soi était les éternelles prises de bec entre membres du même conseil ou encore entre élus des conseils des deux municipalités.

Les règlements de comptes sur la place publique étaient devenus une habitude, une marque de commerce propre aux édiles de Louiseville ou de Saint-Antoine de la Rivière du Loup.

Heureusement, les choses ont changé et depuis le 1er janvier 1989, l'harmonie perdue au fil des ans est revenue au sein du conseil d'un Louiseville fusionné. Certes, il peut encore se produire des petits accrochages; des divergences d'opinions sont encore possibles et nous dirions mêmes souhaitables car il n'est pas bon pour la démocratie que tout le monde pense la même chose. Non! Il faut de la discussion, de la compréhension pour une éventuelle progression.

À Louiseville, cette manie semble donc être devenue chose du passé. Et à vrai dire, personne ne s'en plaint.

Tandis que Louiseville donne une bonne impression d'harmonie, on se retourne vers le grand Berthier et le grand Saint-Gabriel pour constater que de ce côté-là, on vit des situations analogues à celles que l'on a connues dans la cité louisevilloise, il n'y a pas tellement longtemps.

Les membres des conseils berthelais et gabriellois ne sont pas des idiots. Ce sont des hommes et des femmes capables de bien remplir leur rôle, des personnes élues démocratiquement et sans

doute très compétentes puisque les citoyens, dans leur ensemble, leur ont accordé une marque de confiance, soit en les élisant sans opposition ou en leur accordant leur vote lors d'un scrutin.

Il est cependant déplorable de constater que depuis quelques mois plus particulièrement, des déchirements profonds existent au sein des conseils des villes de Saint-Gabriel et Berthierville. Cette belle harmonie que l'on pouvait constater à une certaine époque est disparue pour faire place à des chicanes, des attaques entre membres d'un même conseil. Et cela est néfaste à la bonne marche d'un conseil, à la progression d'une municipalité.

Nous n'avons pas ici à donner des noms. Tous se reconnaîtront, sans aucun doute. Nous n'avons pas non plus à faire la morale à qui que ce soit, les élus en places étant des adultes intelligents, capables de faire la différence en du positif et du négatif.

Nous nous permettons cependant de leur dire que ce qui se vit aux conseils de Berthierville et de Saint-Gabriel représente une énorme quantité d'énergie gaspillée et qu'il y a mieux à faire que de se lancer des couteaux d'un côté à l'autre de la table du conseil.

Souhaitons qu'un esprit plus harmonieux s'implante au sein des conseils gabriellois et berthelais et que l'on choisisse d'unir ses efforts pour assurer la prospérité de son patelin plutôt que de s'évertuer à prendre son voisin ou sa voisine en défaut et d'engager, par la suite, des discussions arides qui nuisent à toute la population.

Jean-Paul Plante

Opinion des lecteurs

Heureux souvenirs

On dit que derrière une grande femme, il y a un grand homme et vice-versa, derrière un grand homme, il y a une grande femme. Monsieur et Madame Latourelle, ces grands disparus, ont eu derrière eux une «bonne» vraiment légendaire.

Nous ne pouvons penser à ce couple impliqué dans tellement de domaines sans penser à «Mademoiselle Cécile» qui accueillait les gens avec un sourire et une politesse discrète peu ordinaire.

Quand on frappait à la porte des Latourelle, c'était d'abord «Mademoiselle Cécile» dans son uniforme blanc qui répondait et cela, depuis plus de 70 ans de service. Nous, Édith, Madeleine, Marguerite, que Madame Latourelle appelait ses anges, nous avons été, longtemps, les poteaux accompagnateurs après les réunions des F.d'I. C'était un plaisir pour nous de travailler avec Madame la régente jusqu'à la minute où nous la savions rentrée chez elle.

Comme par magie, Mademoiselle Cécile ouvrait la porte de la cuisine pour recevoir Madame Latourelle, dès que nous avions monté l'escalier. L'accueil souriant et pressé de Mademoiselle Cécile, et le merci du Dr. Latourelle ont été de grands encouragements pour supporter notre «chère» régente.

Suite à leur disparition, notre peine accompagnée le grand chagrin de Mademoiselle Cécile.

Édith Clermont, Madeleine Gagnon, Marguerite Doyon

La taxe foncière reste à 50 sous

Budget de 167,000\$ à Sainte-Angèle-de-Prémont

C'est un budget de l'ordre de 167,530\$ qu'ont adopté les édiles municipaux de Sainte-Angèle-de-Prémont, pour l'exercice financier qui se terminera le 31 décembre prochain.

Les revenus de la municipalité, au cours de 1990, proviendront de la taxe foncière (73,635\$), des taxes de services et autres (45,300\$), ainsi que des compensations et des subventions (48,595\$).

Par Roger DESAULNIERS

On remarque, dans la colonne des dépenses, que l'administration (54,900\$), le transport routier (43,778\$) et l'hygiène du milieu (31,149\$) sont les items qui prendront la plus grosse part du gâteau.

Les autres dépenses prévues sont la protection contre les incendies (10,000\$), les loisirs et la

culture (5,000\$), les immobilisations (10,000\$) et les dépenses diverses (12,700\$).

Les seules différences prévues par la municipalité sont une baisse d'un quart de sous par 100\$ d'évaluation au niveau de la taxe spéciale, ainsi qu'une hausse de 12\$ par année pour la récupération des ordures ménagères.

Respad/Maskinongé attend les parents

Respad, c'est le nom d'une association qui oeuvre dans le territoire du comté de Maskinongé et dont les buts sont de venir en aide aux parents faisant face à des difficultés avec leurs enfants.

Depuis plus d'un an, à raison de deux fois par mois, les dirigeants de Respad tiennent des rencontres avec les parents membres de l'association et tentent de leur venir en aide.

Par Roger DESAULNIERS

Parainnée par le CLSC Valentine-Lu-

pien, l'association Respad veut favoriser l'entraide entre parents qui, même après avoir tenté toutes les expériences possibles, font toujours face aux mêmes problèmes avec leurs adolescents ou adolescentes.

L'Association permet aux parents d'échanger sur leurs difficultés et de

tenter de trouver, avec les autres parents, des solutions à certains de leurs problèmes, quels qu'ils soient.

Si vous voulez assister à une de ces rencontres ou obtenir de plus amples informations au sujet de Respad, communiquez avec un des responsables, soit Guy André ou Liette Gagnon, aux bureaux du CLSC Valentine-Lupien de Louiseville, en composant le (819) 228-9485.

Grèves à Hydro-Lanaudière

Les trois syndicats regroupant les employés d'Hydro-Québec ont déposé il y a quelques jours un calendrier des services essentiels prévoyant des jours de grève générale et de grève régionale.

Lanaudière d'ici le 17 février - et à moins d'un changement de cap dans les négociations - sera touchée une dizaine de fois.

Dimanche

Le calendrier prévoit sept journées de grève générale... dont quatre, le di-

manche. Deux journées sont déjà chose du passé. Celles du 15 et du 21 janvier. Il y aura grève générale les 28 janvier, 29 janvier, 4 février, 11 février et 12 février.

Sur le territoire lanaudois, il sera aussi question de grève les 31 janvier et 13 février. Déjà, les employés ont fait la grève le 18 janvier dernier.

Fait à noter, toutes les grèves sont d'une durée de 24 heures, à compter de minuit. Au cours des jours de grève, les bureaux du service à la clientèle demeurent fermés.



LE VRAI QUINCAILLIER S'EN VIENT!

**SURVEILLEZ L'ÉCHO
DU 31 JANVIER 1990...
POUR
DES SUPER
SPÉCIAUX D'OUVERTURE
CA VAUT LA PEINE
D'ATTENDRE
A LA NOUVELLE:**



QUINCAILLERIE CARON & PAQUIN

du 50, rue Saint-Marc Sud, Louiseville
(819) 228-5523 - 228-5524

La pauvreté et la misère existent à Louiseville et en région

Il n'y a pas qu'à Montréal qu'on retrouve des sans-abris. Louiseville et la région ont aussi les leurs. Ils ne sont pas nécessairement très visibles, mais ils sont bel et bien là. L'Entretot, une ressource louisevilloise maintenant disparue, en a accueilli au cours de l'été. Notamment, une femme avec un enfant.

Toutes les localités de la MRC de Maskinongé ont également leur part de familles, monoparentales ou non, qui habitent des logements mitoux, où le confort est absent et qui ne peuvent bien souvent joindre les deux bouts.

1,393

En région, au mois d'octobre dernier, le nombre de personnes bénéficiant d'un montant de sécurité du revenu (bien-être social) se chiffrait à 1,393, soit 5,60% de toute la popu-

lation (24,864) de cette Municipalité régionale de comté. Rien de bien réjouissant.

Et cette situation ne date pas d'hier. Les intervenants de divers niveaux et les ressources bénévoles tentent depuis longtemps d'améliorer la situation des personnes touchées par la pauvreté et la misère.

Ils font des pieds et des mains pour aider ces gens mais leurs efforts, pour diverses raisons, ne

portent pas toujours fruits.

Points de vue

Ces intervenants en ont long à dire sur cette situation.

Pour une, Mme Jacqueline Hamelin, qui a été directrice du Centre de bénévolat de Louiseville et du bassin Maskinongé durant près d'une dizaine d'années, considère que le problème des jeunes adultes reste la situation la plus catastrophique.

Ces hommes et ces femmes ont l'avenir ouvert devant eux mais, pour diverses raisons, certains d'entre eux se retrouvent sur l'aide sociale.

Elle se souvient notamment d'un jeune qui a couché dans un parc de Louiseville durant un certain temps.

Avec l'aide de la parenté ou d'amis, certains ont pu s'en sortir mais

d'autres sont encore descendus plus bas.

Familles monoparentales

Le point de vue de Mme Hamelin rencontre celui de Mme Lucie Philibert, qui lui a succédé à la tête du Centre de bénévolat.

En plus du problème des jeunes adultes, la nouvelle directrice mentionne que des familles monoparentales font face à des problèmes délicats que le Centre ne peut résoudre définitivement puisqu'il n'est pas un Centre de dépannage et qu'il ne peut fournir de montant d'argent pour une certaine période.

Les personnes peuvent par contre être référées à des organismes d'aide.

Mme Hamelin, lorsque L'Écho l'a rencontrée, a aussi mis en lumière le cas des femmes âgées entre 40 et 55 ans qui vivent un divorce.



Par Pierre Bellemare

Souvent, elles n'ont d'autre choix que de retourner sur le marché du travail et elles sont bien souvent sans ressource puisqu'un grand nombre d'entre elles quittent le milieu où elles vivaient depuis nombre d'années.

Les amis ne sont plus là et, à l'occasion, en raison de leur situation, la famille les délaisse.

Certaines deviennent dépressives. D'autres

ont toutes les difficultés du monde à fonctionner dans la vie de tous les jours, à s'administrer.

«Il y a eu plusieurs cas, c'est flagrant» nous a dit Mme Hamelin.

D'autres parties de la population vivent aussi des situations de pauvreté et de misère mais ces femmes et les deux autres catégories mentionnées précédemment sont dans les conditions les plus alarmantes.

Le Vrai Quincaillier s'en vient.

QUINCAILLERIE CARON & PAQUIN Inc.

50, rue Saint-Marc Sud, Louiseville (819) 228-5523

SUPER MARCHÉ AUX PUCES DE MEUBLES EN VRAC

valtech

MAINTENANT OUVERT LES SAMEDIS SEULEMENT DE 10H00 À 17H00

TOUT EST VENDU EN BAS DU PRIX COÛTANT DE LA MANUFACTURE

Mobiliers de chambre - Salon - Cuisine - Tables de salon - Causeuses - Matelas - Bibliothèques

ATTENTION

Bricoleurs, Ebénistes, Menuisiers toutes nos matières premières à des prix dérisoires

PROFITEZ-EN - ÉCONOMISEZ

Payez et emportez

acceptés S.V.P. pas de chèques personnels

VALTECH 190, rue Beaubien, Nicolet Tous les samedis de 10h00 à 17h00

Profitez des samedis Valtech

Hâtez-vous. Profitez du Choix... Évitez d'être déçu

NOTAIRES CONSEILLERS JURIDIQUES

Me André Laporte
Me France Veillette

Berthierville (514) 836-3796
340 Frontenac



TU ES ÉPUISE??
Retrouve ton énergie avec
Shaklee

Naturellement
Protéines — Vitamines — Minéraux
Savon biodégradable
Produits de soins personnels

Gleèle Lambert
(819) 228-9332

Margo Dupuis
(819) 228-4759

CINQ CONTINENTS

L'agence qui voyage pour mieux vous faire voyager

Colette Perrault
conseiller voyage
(514) 756-4511

Membre du réseau Voyages Liberté Joliette
41, rue Beaulieu, Notre-Dame des Prairies

Me MICHELLE PILON, L.L.L., D.D.N. NOTAIRE
Conseillère juridique

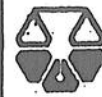

BERTHIERVILLE 603, Montcalm,
(514) 836-4282

SAINT-CUTHBERT 2045, Principale,
(514) 836-7052

Crédit d'impôt pour enfants offre spéciale

Cette année, si vous ne réclamez que le crédit d'impôt pour enfants, H&R Block préparera votre déclaration d'impôt fédéral à un bas prix spécial. Nous vous garantissons l'exactitude de votre déclaration et nous vous assurons que vous obtiendrez le remboursement maximum auquel vous avez droit.

Ne vous en faites pas à propos de tout ce qu'on raconte sur les changements continus aux lois fiscales.

H&R BLOCK

L'ÉQUIPE FISCALE DU CANADA
331, boul. Est, Louiseville
(819) 228-5331

ÉCOLE DE CONDUITE LOUISEVILLE INC.

45, avenue Saint-Laurent, Louiseville

(Clinique Roy et Picotte)

Inscrivez-vous dès maintenant pour les prochains cours

Pour inscription:
(819) 228-4323
(819) 228-2644

Le cas d'un couple de Louiseville

Sa femme atteint 65 ans, il perd la gratuité de ses médicaments

Par Pierre BELLEMARE

L'avenir est loin d'être rose pour un couple de Louiseville. L'épouse ayant atteint 65 ans au mois de novembre dernier et recevant maintenant une pension, il se retrouve avec encore moins d'argent en poches pour se nourrir, se vêtir et payer ses autres dépenses.

Il vivait auparavant avec 796\$ par mois et une carte assurant la gratuité des médicaments du mari. Il doit maintenant se débrouiller avec 1,210.13\$ par mois et payer, lui-même, ses différents remèdes, dont la facture mensuelle se chiffre, tenez-vous bien,

à 526\$.

Situation

Au bout de la ligne, Jean et Hélène (prénoms fictifs) n'y gagnent pas au change.

Suivant ce qu'ils nous ont raconté en entrevue, la semaine dernière, le ministère de la Main-

d'oeuvre et de la Sécurité du revenu (qui gère les fonds de l'aide sociale) considère qu'ils n'ont plus droit à une allocation mensuelle.

Leur situation financière excède les barèmes du MMOSR, semble-t-il.

L'homme recevait un montant de 509,86\$ de la Régie des rentes du Québec, suite à un accident d'automobile l'ayant rendu invalide, et l'aide sociale lui fournissait une somme de 287\$.

On lui accordait aussi la gratuité de ses médicaments.

Aujourd'hui, maintenant que sa femme reçoit une pension mensuelle de 700,27\$, on lui a retiré son montant d'aide sociale; ce à quoi il s'attendait.

Par contre, il ne croyait d'aucune façon qu'on lui enlèverait la gratuité de ses médicaments.

On lui a laissé son allocation de la Régie des rentes mais ce montant devra maintenant passer en entier au paiement des médicaments.

Sa situation est en révision depuis quelques jours.

Le couple, soulignons-le, demeure dans une modeste maison unifamiliale d'un secteur de Louiseville. L'homme, âgé de 51 ans, ne peut travailler en raison de son invalidité et l'épouse est cardiaque.

En plus des frais normaux de subsistance, ils doivent verser mensuellement un montant pour les travaux de réparation à la toiture qu'ils ont fait effectuer l'an dernier.

Malgré cela, l'eau s'infiltrait encore à certains endroits.

Inutile de dire qu'ils sont loin de vivre dans le

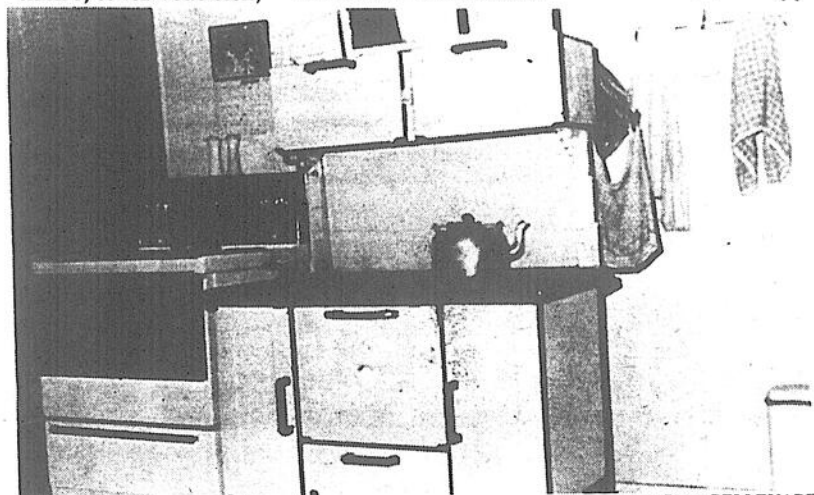

Photo Pierre BELLEMARE

Le poêle électrique côtoie le poêle à bois. Le premier sert à la cuisine, l'autre est utilisé pour chauffer la résidence.

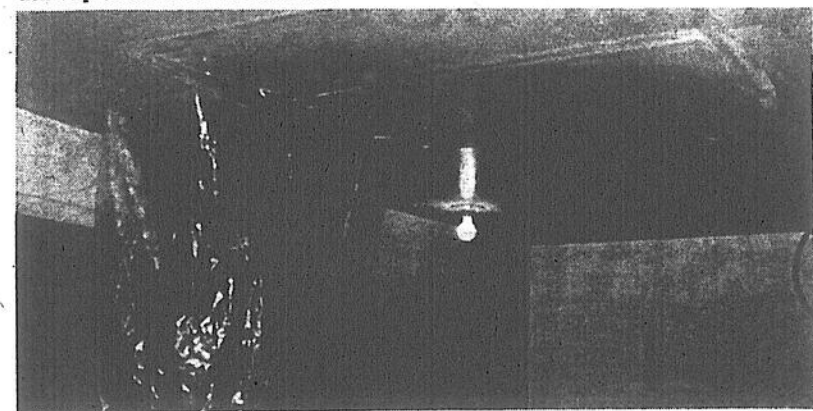

Photo Pierre BELLEMARE

Réparé l'an dernier, le toit coule encore en certains endroits.

LES PISCINES R.D.R.

LES SPÉCIALISTES DE LA PISCINE CREUSÉE!

Vente et installation.

Pour rendez-vous ou information:
Berthierville: (514) 836-2561
Louiseville: (819) 228-5433

- Bordure exclusive
- Aucun sous-traitant
- 5 jours de délai
- Aménagement de patio
- Dépositaire de la marque 7-11

Le Vrai Quincaillier s'en vient.

Sur rendez-vous, le samedi dans le cadre de la semaine prochaine

QUINCAILLERIE CARON & PAQUIN Inc.

Marchand RONA

50, rue Saint-Marc Sud, Louiseville (819) 228-5523

La durée d'aide dépasse deux ans pour la majorité des assistés sociaux

Par Pierre BELLEMARE

Lorsqu'on est accroché à l'aide sociale, on y est pour longtemps. Dans la MRC de Maskinongé, les trois quarts des 1393 bénéficiaires reçoivent mensuellement un montant d'argent du gouvernement du Québec.

Cette surprenante statistique est un peu supérieure à la moyenne (71%) de la Mauricie-Bois-Francs mais dépasse de presque 10% celle de la province toute entière.

Moins scolarisés

Le reste des prestataires dans cette Municipalité régionale de comté utilisent l'aide sociale durant des périodes dont les pourcentages ressemblent sensiblement à ceux de la région 04 ou du Québec.

Par contre, suivant les statistiques fournies par M. Jean-Paul Couture, directeur du bureau régional du ministère de la Main-d'oeuvre et de la Sécurité du revenu (qui administre le programme d'aide sociale), les hommes et les femmes qui bénéficient de l'aide sociale dans cette MRC sont moins scolarisés que ceux de la région 04 ou de la province.

Près du tiers d'entre eux ont moins de sept ans de scolarité, comparativement à 23% en Mauricie-Bois-Francs et à 22% à travers le Québec.

Également, un total de 12% des bénéficiaires du Coeur du Québec et de 14% en province ont 12 ans de scolarité ou plus alors que seulement 6% de ceux de la MRC de Maskinongé ont atteint ce stade.

Le vieillissement plus accéléré de la population de ce territoire se fait aussi sentir chez la clientèle. On constate en effet que les bénéficiaires sont aussi un peu plus vieux que ceux de la région 04

ou du Québec.

On compte 33% de bénéficiaires chez les 45-59 ans et 11% chez les 60-64 ans, comparativement à 30% et 8% en Mauricie-Bois-Francs et 28% et 8% au Québec.

On note également qu'il y a plus de couples sans ou avec enfants qui reçoivent de l'aide sociale chez nous. On en retrouve 10% et 11% tandis qu'il y en a 7% et 9% au Coeur du Québec et 8% et 6% au Québec.

Au niveau de l'état civil, quelque 17% sont mariés et 24% sont séparés ou divorcés. Dans la région 04, ces prestataires sont au nombre de 13% et 30% tandis, qu'au Québec, on en retrouve 12% et 29%.

Il faut aussi préciser que, suivant des statistiques de 1988 fournies pour le CLSC Valentine-Lupien et dont L'Écho a pu obtenir copie, c'est à Louiseville, Sainte-Angele-de-Prémont et Saint-Paulin qu'on retrouve le ratio bénéficiaires-population le plus important.

Les taux sont de 20,3, 20,0 et 18,9 alors qu'il est de 9,34 pour la MRC de Maskinongé.

Notons, en terminant, que la MRC de Maskinongé, selon d'autres chiffres du MMOSR, est la troisième Municipalité régionale de comté en Mauricie-Bois-Francs pour le même ratio. Elle arrive tout juste derrière les MRC du Centre-de-la-Mauricie et de Francheville.



Maharishi Mahesh Yogi, fondateur de la MT

La Méditation Transcendante s'apprend facilement. Elle est très agréable à faire. En quelques minutes, la MT procure un repos deux fois plus profond que le sommeil. Ce repos profond élimine le stress et rafraîchit le corps et l'esprit.

Recommandée par les médecins: En Amérique du Nord, six mille médecins ont appris la MT et beaucoup d'entre eux la recommandent fortement à leurs patients. Les bienfaits

de la MT ont fait l'objet de plus de 300 recherches scientifiques. On observe entre autres les résultats suivants:

- Moins de stress et d'anxiété
- Esprit plus clair, plus grande intelligence
- Plus d'énergie et de vigueur
- Plus de joie et de respect de soi.

Le Québec compte déjà des milliers de gens de tous les âges et de tous les milieux qui pratiquent la MT.

Voici ce que les gens du Québec disent de la Méditation Transcendante



La MT me procure chaque jour plus de vitalité et de clarté d'esprit. J'accrois davantage.
Lise Talbot, ergothérapeute



Après dix ans de pratique, je suis toujours émerveillé par la facilité et la simplicité de la MT.
Pierre Montpetit, administrateur (marketing)



La MT m'a apporté l'équilibre physiologique et psychologique. Ma confiance en la vie grandit de jour en jour.
Ginette Robert, infirmière diplômée

CHEM TÉLÉ 8

CKTM CANAL 13

CFKM CABLE 5 SUPER 16

Apprendre la Méditation Transcendante - conférences d'information spéciales - entrée libre

BÉCANCOUR
NICOLET
dimanche 28 janvier
19h30
Restaurant l'Accueil
16600, boul.
Bécancour

TROIS-RIVIÈRES
lundi 29 janvier
19h30
Hôtel des
Gouverneurs
975, rue Hart

LOUISEVILLE
mardi 30 janvier
19h30
La Porte de la Mauricie
Sortie 174
autoroute 40

SHAWINGAN
GRAND-MÈRE
mercredi 31 janvier
19h30
Auberge l'Escapade
3383, rue Garnier
Autoroute 55 sortie 217

TROIS-RIVIÈRES
jeudi le 1er février
19h30
Hôtel des Gouverneurs
975, rue Hart

Les gens de la MRC de Maskinongé ont le revenu moyen le plus bas

Les travailleurs et travailleuses de la MRC de Maskinongé gagnent annuellement 13,730\$ en moyenne, soit le plus bas revenu moyen de toute la Mauricie-Bois-Francs. Ce montant est aussi loin derrière celui de la majorité des Québécois.

Dans la région 04, le revenu moyen se chiffre à 16,734\$ tandis qu'il est de 18,636\$ pour le Québec tout entier. Au Coeur du Québec, la MRC de Mékinac est celle qui se rapproche le plus des statistiques de la MRC de Maskinongé. Son revenu moyen est de 14,322\$.

Par Pierre BELLEMARE

Ces données, incluses dans le document «La main-d'oeuvre, l'emploi et les disparités régionales au Québec» que le ministère de la Main-d'oeuvre et de la Sécurité du revenu a produit pour le Forum pour l'emploi qui a eu lieu à Montréal, au mois de novembre dernier, n'expliquent pas totalement la pauvreté et la misère de la MRC de Maskinongé.

Greffées à d'autres éléments, elles donnent par contre une bonne image de la situation chez nous.

Des chiffres

C'est ainsi qu'on apprend que le taux de sécurité du revenu (aide sociale) est le troisième plus élevé de la Mauricie-Bois-Francs.

Il est de 10,4%, comparativement à 11,3% pour la MRC de Francheville et

à 12,5% pour la MRC du Centre-de-la-Mauricie.

La région 04, elle, a un taux de 9,8%.

Pour ce qui est du rapport emploi-population, il est de 48% dans la MRC de Maskinongé, soit le cinquième plus bas de la région 04.

Les MRC de Mékinac, du Centre-de-la-Mauricie, du Haut-Saint-Maurice et, fait étonnant, de Bécancour ont des taux plus bas.

Le Coeur du Québec a un taux de 50,3%.

Calculées ensemble suivant une savante méthode des économistes du MMOSR, toutes ces statistiques permettent d'en arriver à un indice de disparité qui permet de comparer les MRC du Québec les unes aux autres.

À ce niveau, la MRC de Maskinongé se classe au 26e rang, avec un indice de 83, soit parmi les plus à problème. Deux autres MRC de la région 04, celles du Centre-de-la-Mauricie et de Mékinac, la dépassent avec des indices de 81 et 82.

Rappelons enfin que la MRC de Maskinongé est considérée comme l'une des 20 MRC les plus pauvres du Québec, suivant une étude de l'Office de planification et de développement du Québec.

«J'ai cessé de fumer pour arriver»

(Alfred)

(P.B.) Manger du «baloney» (bologne) et du poulet pressé presque à l'année longue est le lot d'un homme de 54 ans vivant dans une modeste chambre d'un édifice multifonctionnel de Louiseville. Il mange une fois par jour.

Il prend un repas, le midi. Le reste de la journée, il boit de l'eau et du café. Il tient ce régime depuis trois ou quatre ans, sans trop de problème. «Je suis fait de même» nous a-t-il dit.

Pas facile

Notre quinquagénaire, que nous nommerons Alfred pour les besoins de l'article, reçoit mensuellement un montant de la Régie des rentes du Québec, de même qu'une certaine somme de l'aide sociale.

Depuis une dizaine d'années, l'infirmité qu'il a aux jambes l'empêche de travailler.

Auparavant, il a occupé divers emplois, dont un de journalier dans des usines de Louiseville.

Cette situation fait qu'il vit très sobrement.

Au cours des derniers mois, il a même vendu sa télévision pour pouvoir arriver.

De plus, depuis quelques jours, il a cessé de fumer pour joindre les deux bouts plus facilement. En écrasant, il récupère environ 100\$ par mois.

Il ne prend pas de boissons alcoolisées et porte des vêtements qui lui ont été donnés. Heureusement, parce qu'il manquerait d'argent s'il s'achetait du linge.

Tout cela fait, qu'à l'occasion, il est au nombre de ceux qui prennent le repas du midi à la Table des amis; un organisme créé en 1983 qui fournit gratui-

tement un dîner aux démunis de Louiseville, sept jours sur sept.

Comme il avoue ne pas être jasant, il passe la majeure partie de ses journées chez lui. Il n'a pas souvent quelqu'un avec qui discuter puisqu'il ne veut pas être ahalé.

Lorsque le goût de parler lui prend, il se dirige plutôt au centre-ville et y rencontre ses amis.

Enfin, il nous a confié qu'il était en train de se laisser aller mais a affirmé qu'il s'est maintenant repris en mains.



Photo Pierre BELLEMARE

«Alfred» vit dans cette modeste chambre.

ATELIER DE DÉBOSSÉLAGE

ADAM

Chez nous, on ne vous laisse pas à pied. Maintenant 3 voitures de courtoisie à votre disposition.

Débosselage
Peinture
Pose de pare-brise
Travail de qualité
Travail garanti

ESTIMATION GRATUITE
Priorité au particulier.

290, rue Levis, Berthierville (514) 836-4546

Le Vrai Quincaillier s'en vient.

Surveillez nos spéciaux dans l'édition de la semaine prochaine

QUINCAILLERIE CARON & PAQUIN Inc.

Marchand RONA



50, rue Saint-Marc Sud, Louiseville (819) 228-5523

Coiffure Elaine Trudel

elle et lui



3 ans d'expérience

PRODUITS SCHWARZKOPF

5 \$ de rabais sur service de 20 \$ et plus en apportant cette publicité jusqu'au 28 février 1990.

(819) 228-3173
(819) 268-4017
après 6 heures

MARDI ET MERCREDI
10% de rabais pour personnes
du troisième âge.

AVEC OU SANS
RENDEZ-VOUS.

3040A, ROUTE 348 (Rang Double)
Saint-Édouard

LES PARTS PERMANENTES DESJARDINS

C'EST SÛR C'EST DESJARDINS

LES PARTS PERMANENTES DESJARDINS

UN PLACEMENT BIEN PENSÉ.
Les caisses Desjardins procèdent à une émission de 150 millions de dollars de parts permanentes. C'est un tout nouveau véhicule de placement qui vous permet d'investir dans le capital coopératif de votre caisse tout en réalisant des économies d'impôt intéressantes.

Minimum d'achat: 100 \$
Maximum d'achat: 1 000 \$
par année

Les parts permanentes sont admissibles au Régime d'épargne parts permanentes des caisses (REPPC). Aussi, vous pouvez déduire 100 % de leur coût d'achat (maximum 1000 \$) de votre revenu imposable provincial. Les parts acquises entre

Déduction de
100 %
en provincial
+100 %
à titre de REER

le 4 janvier et le 1^{er} mars 1990 inclusivement peuvent donner droit à une déduction pour l'année d'imposition 1989 ou 1990, à votre choix.

De plus, vous pouvez inclure vos parts permanentes dans votre REER ou dans celui de votre conjoint et bénéficier de déductions provinciale et fédérale pouvant atteindre 100 %, à titre de cotisation à un REER.

Une occasion à ne pas manquer. Informez-vous auprès du représentant du courtier, les Services d'investissement Trustco Desjardins Inc., à votre caisse.

* Dans les caisses participantes seulement.

UN PLACEMENT À PART

Les Services d'investissement Trustco Desjardins inc.

Desjardins

Cette annonce ne constitue pas une offre publique de titres. Vous obtiendrez toutes les informations requises

Solde d'intérieur

Ensemble de chambre à coucher 4 pièces de Palliser
L'ensemble comprend une commode double avec miroir double, un chiffonnier et une tête de lit 54/60 po. Fini chêne opale
Tables de chevet disponibles

1 199\$
4 MCX



89\$
CH

Magnifiques chaises de Créatech
S'harmonisent au choix de votre table. Fini noir ou blanc.

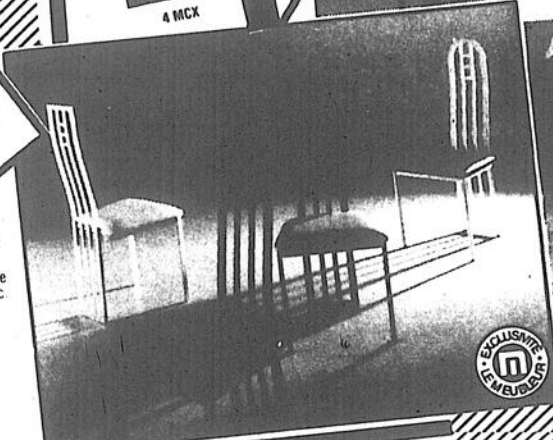

Canapé
1 099\$



Le premier choix de **EI Ran**

Fauteuil
599\$

Canapé de détente signé EI Ran
Modèle inclinable avec repose-pieds. Recouvrement 100% acrylique. Fauteuil et causeuse inclinables assortis disponibles.

similaire à la photo

Chaise "ALA" de Palliser
En cuir de style moderne. Pivotante et inclinable.

cuir véritable



399\$



White-Westinghouse

Garantie de 2 ans sur toutes les pièces

Laveuse modèle WLA4T
3 cycles de lavage: régulier, coton, tissus infroissables, tricotés et tissus délicats.
3 combinaisons de température de l'eau.
Sélecteur de niveau d'eau.
Agitateur à 10 ailettes.
Cure Permatub garantie 10 ans.
Transmission robuste garantie 5 ans.

Sécheuse, modèle WDE5T
Cycle de séchage automatique, tissus infroissables.
Cycle de séchage minuté pour tissus ordinaires et tricotés délicats.
Choix de 4 intensités.
Mise en marche à bouton-poussoir.
Tambour à enduit "Epon" ultra-lisse.

AUCUN PAIEMENT ET AUCUN FRAIS D'INTERET JUSQU'EN JUIN 1990!

- Si vous payez le solde avant le 10 juin 1990
- Sujet à l'approbation du crédit
- Ne s'applique pas aux appareils électroménagers et de divertissement
- Taxe provinciale en sus, si applicable.

Fermé le lundi

LE NEUBLEUR

Toujours à mon goût,
toujours à mon prix!



P. DESAULNIERS

36, rue Principale, Saint-Sévère
(819) 264-2149 ou 296-3377

Des immobilisations de 5,6\$ millions réparties sur trois ans pour Louiseville

De vieux projets qui traînent en longueur depuis un certain temps et d'autres qui risquent de modifier le visage de Louiseville sont inclus au budget triennal d'immobilisations que la municipalité a adopté il y a un peu moins d'une quinzaine de jours. Il y en a pour 5,6\$ millions.

Près de 60% de ce montant concerne des projets qu'on entend mettre de l'avant dès cette année. Si tout se réalise, puisque ce budget n'est pas définitif et n'est préparé qu'à titre indicatif, quelque 3,2\$ millions seront dépensés d'ici le 31 décembre prochain.

Par Pierre BELLEMARE

Louiseville, comme les autres villes de la province, procède de cette façon afin de fixer les cadres de son développement et de bien les identifier pour les autorités.

Lorsque vient le temps de concrétiser l'un des projets inclus au budget d'immobilisations, le cheminement est plus facile dans les différentes directions gouvernementales.

Dans le cas contraire, selon le directeur général Ghislain Lessard, les questions se font plus

nombreuses.

Alimentation en eau

Parmi les projets inscrits dans la colonne «1990» du budget triennal d'immobilisations, celui de la construction d'infrastructures pour le parc industriel numéro un est le plus onéreux.

On prévoit y dépenser 1\$ million, notamment pour l'alimentation en eau potable.

D'importantes sommes d'argent seront aussi utilisées pour cette même fin dans d'autres dossiers.

C'est ainsi qu'on entend effectuer pour 900,000\$ de travaux à l'usine de filtration et à la chaussée, de même que 250,000\$ pour réaliser les travaux devant fournir un débit supplémentaire en eau à l'usine des Laboratoires Choisy et 100,000\$ pour, finalement, construire un nouveau réseau d'aqueduc dans le secteur lac

Saint-Pierre (sud de l'autoroute 40).

Un autre montant de 100,000\$ est aussi prévu pour d'autres travaux divers du même type.

À un autre niveau, toujours en 1990, Louiseville pense dépenser 225,000\$ pour réaliser les travaux de prolongement de la rue Saint-Marc vers le sud et 150,000\$ pour le pavage de certaines rues et la construction de bordures.

La concrétisation de la phase III du projet domiciliaire Terrasse Charles Du Jay devrait, pour sa part, coûter 150,000\$ tandis que deux montants de 100,000\$ serviront à différents travaux d'aqueduc et à l'assainissement des eaux.

Un total de 125,000\$ est également inscrit au budget pour des travaux dans le parc industriel numéro deux.

Assainissement des eaux

Une somme de 5,000\$ a aussi été budgétée comme part de la ville dans la mise en route des travaux d'assainisse-

ment des eaux; projet qui se poursuivra au cours des deux années suivantes.

Des montants de 300,000\$ et 500,000\$ sont mentionnés à ce sujet.

Louiseville entend également utiliser, en 1991, une autre somme de 1\$ million pour la construction d'autres infrastructures dans le parc industriel numéro un.

Au cours de cette même année, 150,000\$ sont prévus pour l'élargissement du Boulevard Ouest, 100,000\$ pour la construction d'un canal de dérivation des eaux au nord (paliatif aux inondations printanières) et 100,000\$ pour l'achat de machinerie.

Pour ce qui est de 1992, outre les dépenses anticipées pour le dossier d'assainissement des eaux, seuls des montants de 150,000\$ et 100,000\$ sont inscrits.

Ils concernent respectivement les travaux d'un nouvel élargissement du Boulevard Est et d'autres achats de machinerie.

Par Pierre BELLEMARE

La «taxe de bienvenue» maintenant en vigueur à Louiseville

Toute vente d'édifices résidentiel, commercial ou industriel, de même que toute transaction (ou presque) visant un ou des terrains du territoire louisevillois rapporte des sous dans les coffres de la ville depuis le premier de l'an. C'est ce qu'on appelle la «taxe de bienvenue».

Avec cette nouvelle source des revenus, Louiseville compte récolter 12,445\$ cette année. Cette taxe est classée dans la catégorie «autres recettes de sources locales».

Elle est bien évidemment loin d'être une importation d'argent pour la municipalité puisqu'elle représente moins de 1% (0,36% pour être plus exact) du budget 1990.

De plus, les revenus d'intérêt et d'arrangements de taxes sont plus importants; totalisant 15,000\$ chacun.

Une loi

Dite «taxe sur les mutations de propriétés», cette taxe est imposée en vertu de la Loi autorisant les municipalités à percevoir un droit sur les mutations immobilières. Le gouvernement du

Québec a adopté cette loi en 1976 et plusieurs municipalités de la province ont utilisé cette opportunité depuis.

Chacune d'elles a adopté un règlement pour la mise en vigueur de la nouvelle taxe et Louiseville vient de les imiter.

Comme bon nombre d'autres municipalités du Québec, la ville récoltera donc 3/10 de 1% pour toute transaction jusqu'à concurrence de 50,000\$. Pour l'excédent, la taxe passe à 6/10 de 1% pour toutes les ventes de propriétés... ou presque.

La loi prévoit en effet des exemptions dans certains cas et les notaires sont bien au fait de la réglementation.

On y administrera un budget de 450,000\$

Pas de hausse de la taxe foncière à Saint-Barnabé-Nord

Pour une huitième année consécutive, les contribuables de la municipalité de Saint-Barnabé-Nord n'auront pas à subir de hausse du taux de la taxe foncière en 1990, qui demeurera à 1\$ par 100\$ d'évaluation.

Le budget adopté par les membres du conseil dirigé par le préfet de la MRC de Maskinongé, René Gélinas, est de l'ordre de 450,488\$.

Par Roger DESAULNIERS

Au niveau des recettes, on note que le paiement des taxes fon-

cières (304,548\$), constituera la principale source de revenus de municipalité au cours de l'année.

Les autres sources de revenus seront les paiements tenant lieu de taxes (46,347\$), les services rendus à des organismes municipaux (35,300\$), les autres ser-

vices rendus (1,350\$), les revenus de transferts inconditionnels (33,657\$), les autres recettes de sources locales (6,000\$), ainsi que les autres revenus de transferts conditionnels (23,376\$).

Dépenses

Comme dans la plupart des autres municipalités, les principales dépenses seront celles de l'administration municipale et l'hygiène du milieu, qui nécessiteront

des déboursés respectifs de 136,589\$ et de 83,706\$.

Les autres dépenses de la municipalité seront pour la sécurité publique et la protection contre les incendies (21,153\$), le transport routier (65,969\$), l'urbanisme et la mise en valeur du territoire (16,049\$), les loisirs et la culture (20,740\$), les affectations pour les immobilisations (32,799\$), ainsi que les dépenses diverses (73,483\$).

Le conseil a adopté un budget de 257,000\$

Baisse de la taxe d'eau à Saint-Léon

Décidément, l'administration municipale de Saint-Léon-le-Grand va assez bien par les temps qui courent, puisque les contribuables, plutôt que de subir une hausse de taxes, connaîtront une baisse.

La taxe foncière demeurera à 60 sous par 100\$ d'évaluation, tout comme celle de la récupération des ordures ménagères qui restera à 60\$ par année. Tous les abonnés de l'aqueduc paieront 50\$ par année de moins pour le service de l'eau potable.

Par Roger DESAULNIERS

Le conseil a adopté un budget total de 257,420\$ pour la prochaine année. Le budget de l'aqueduc sera de l'ordre de

21,900\$.

Au niveau des revenus, ils proviendront principalement de la taxe foncière, qui devrait rapporter 139,840 à la section générale.

Dans la section de l'aqueduc, on prévoit récupérer des revenus de 20,327\$ au niveau de la cotisation des abonnés.

Dépenses

L'administration générale de la municipalité devrait coûter, en 1990, la somme de 90,820\$, plus 2,300\$ à la section

aqueduc.

Les autres dépenses prévues sont pour la sécurité publique (20,300\$), la voirie municipale (16,580\$), le transport routier (51,310\$), l'hygiène du milieu (36,504\$), l'urbanisme et la mise en valeur du territoire (20,540\$), les loisirs et la culture (10,300\$), ainsi que les dépenses diverses (25,346\$).

Rappelons qu'au cours de l'année 1989, 72 permis ont été émis, représentant des investissements de l'ordre de 1,3\$ millions, dans les domaines de la rénovation et de la construction domiciliaire.

Louiseville rend hommage à Rodrigue et Jeannette Latourelle

Le couple Rodrigue et Jeannette Latourelle a marqué de façon très spéciale la vie louisevilloise au cours des dernières décennies et leur départ, en début d'année, laisse un grand vide.

Ils ont tous deux été impliqués à divers niveaux au fil des ans dans leur communauté et le conseil municipal de Louiseville a tenu à leur rendre hommage, lors de la séance régulière du lundi 8 janvier dernier.

Beaucoup de travail

Dans une résolution unanime, les élus ont voulu souligner l'inlassable travail de ces deux grands bénévoles qu'ont été Mme Jeannette Latourelle, décédée le 2 janvier, et son époux, le docteur Rodrigue, mort le 7 janvier.

Dans un cas comme dans l'autre, on a mentionné les nombreux organismes dans lesquels le couple a fait sa marque à Louiseville.

L'implication de Mme Latourelle auprès du cercle Blanche de Castille des Filles d'Isabelle a notamment été mise en lumière.

La résolution a été transmise aux enfants du couple au cours des derniers jours.

Un souper-bénéfice pour le centre communautaire de Maskinongé, le 10 février

Collaboration spéciale Sylvie Plante

Un souper-bénéfice au profit du centre communautaire de Maskinongé aura lieu samedi, 10 février prochain, à 17h30 (5h30).

Les billets, au coût de 35\$ l'unité, sont en vente auprès des directeurs suivants: Roger Proulx, président, 227-2909, Gaston Lebeau 227-2249, Roger Morin 227-4875, Noëlla Drainville 227-2607, Marcelle Leblanc 227-2351 ou

2566, Anglebert Gagnon 227-2688, Léa Vertefeuille 227-2308, Jacques Duhaime 227-2487, Robert Bastien 227-2380, Benoît Baril 227-2337 et Claude Dupuis 227-2374.

Le souper sera suivi d'une soirée dansante.

C'est donc une invitation à prendre un bon repas et à vous divertir tout en supportant le centre communautaire maskinongéois.

Conventum A.S.V. 1990 à Louiseville

Par Jean-Paul Plante

Les élèves ayant fréquenté le conventum de Louiseville, dirigé par les Soeurs de l'Assomption de la Sainte-Vierge (A.S.V.), entre 1940 et 1969 (année de fermeture) sont cordialement invités à un conventum qui aura lieu le 28 avril prochain.

Il y a cinq ans, des premières retrouvailles s'étaient avérées un véritable succès. La participation avait dépassé tous les espoirs. C'est pourquoi on a décidé de récidiver cette année.

Programme

En ce 28 avril, il y aura tout d'abord une messe, à 16h, en l'église de Louiseville. Suivra un buffet-rencontre, à la salle de réceptions du restaurant La

Porte de la Mauricie.

Les anciennes religieuses et élèves qui sont passées par le conventum de Louiseville sont donc invitées à participer à cette rencontre qui ne manquera certes pas d'intérêt... et de bons souvenirs à se raconter.

Pour en savoir davantage, vous pouvez communiquer avec Madeleine Gagnon (819) 228-4784, Édith Clermont 228-4190 ou Marguerite Doyon 228-4406.

Vous pouvez également donner votre réponse par la poste en écrivant à: Conventum A.S.V. 1990, C.P. 1990, Louiseville (Qué) J5V 2L6.

Hâtez-vous de faire connaître votre réponse, écrite ou par téléphone, afin que les organisateurs puissent planifier une journée qui sera mémorable pour chacun d'entre vous.



PÉLISSIER
RÉFRIGÉRATION



Stéphane Brousseau

ÉQUIPEMENTS NEUFS OU USAGÉS
Pour Épiceries — Boucheries — Dépanneurs
1-800-567-8646

ON PARLE DE VOUS

Il y a quelques semaines, **Michelle et Germain Comtois** de Louiseville, se sont rendus magasiner dans un centre commercial. À la fin de la journée, le couple se met en train de retrouver l'automobile dans le terrain de stationnement. Michelle, sûre de son affaire, a réussi à convaincre Germain que l'auto était stationnée à l'avant, alors que Germain soutenait qu'elle était à l'arrière. N'arrivant pas à la trouver, ils ont avisé les policiers que l'auto était volée. Après avoir complété leurs rapports, les policiers ont fait le tour du terrain de stationnement pour retrouver l'auto à l'arrière, «dret vousque» Germain avait dit. C'est bien pour dire que, des fois, «papa a raison»... hein Michelle!

Si les célébrations Eucharistiques des dernières semaines, à Saint-Barnabé-Nord, ont connues autant de succès, c'est surtout grâce à l'implication de plusieurs bénévoles, dont les membres du comité liturgique de la paroisse. Ces bénévoles sont **Huguette Mélançon, Monique Boisvert, Reine Boisvert, Stéphane Bellemare et Annie Gélinas**, qui n'ont pas compté leurs heures pour aider leurs concitoyens...

Un groupe d'une dizaine de personnes, en provenance du club de Saint-Édouard, ont assisté au premier brunch de '90 du club Optimiste de Saint-Sévère, il y a quelques semaines. Ces personnes étaient **Diane et Réjean Carle, Gertrude et Mario Pichette, Francine et Guy Casaubon, Jeannine et Bernard Charette, Fernand Roy**, ainsi que **Yves Lambert**. Quelques semaines auparavant, c'était le contraire qui se pro-

LA PAGE À ROGER

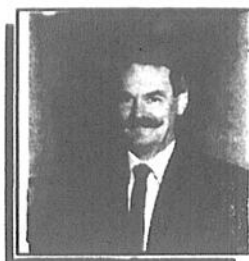

DESAULNIERS

duisait, alors que **Rita et Paul Desaulniers, Francine et Jean-Jacques Noël** ainsi que **Diane Gélinas**, se sont rendus au déjeuner mensuel du club de Saint-Édouard...

Six jeunes filles de Saint-Ignace-de-Loyola se disputent le titre reine du carnaval de la municipalité, dont les activités ont débuté le 20 janvier dernier. Les duchesses qui aspirent au titre de reine du carnaval sont **Milles Isabelle Latour, Rosalie Saint-André, Mélanie Barthe, Marie-Andrée Courchesne, Cathy Laforest et Nathalie Fafard**. Les activités du carnaval de Saint-Ignace se termineront avec la soirée du couronnement, qui aura lieu le samedi 3 février prochain...

Les membres du club de l'Âge d'Or de Saint-Élie-de-Caxton, dont la présidente est **Mme Édith Gendron**, prennent part aux compétitions inscrites dans le cadre des jeux du Québec pour les aînés. Les gagnants des compétitions de jeux de poches furent, chez les femmes, **Mariette Launier** (médaille d'or), **Rita Barrière** (médaille d'argent) et **Louise Gingras** (médaille de bronze). Chez les hommes, les médaillés furent **Gérard Lachance** (or), **Marcel Garant** (argent), ainsi que **Bud Lee** (bronze)...

La responsable de la bibliothèque municipale de Sainte-Angele-de-Prémont, **Mme Aline Lambert**, avait organisé un concours de dessins à l'intention des jeunes, pour la période des fêtes. Le gagnant du concours fut, pour la catégorie «5/10 ans», **Yves Branchaud**. Pour sa part, **Marie-Ève Lambert** a remporté le prix dans la catégorie des «10 ans et plus». La

HERBULEY PUMPS

spécial **324,99\$**
(réservoir inclus)

Modèle P N B 1/3 H P

LAUNIER LTEE
TROIS-RIVIÈRES-OUEST
5825, boul. Royal (819) 375-7771

LA PENSÉE DE LA SEMAINE...

La solitude est une amie qui, si elle est ennuyante sur le coup, peut s'avérer très utile un jour ou l'autre...

remise des prix s'effectuera au cours des prochains jours, lors d'une cérémonie spéciale.

Bonne chance à **André Lamy** de Louiseville, qui partira pour la République Dominicaine au cours des prochains jours, pour y travailler. Lui, y connaît ça; s'trouver une «job» dans un pays où il fait toujours chaud, y-a rien de mieux que ça... hein André!

Les Compagnons de Saint-Antoine, troupe de théâtre louisvilloise, présentera bientôt une autre pièce à Louiseville. Le bureau de direction de cette troupe de théâtre se compose de **J Roland Bellemare** président, **Gérard Lefebvre** vice-président, **Lisette Leblanc-Landry** secrétaire-trésorière, **Lord Desaulniers** agent d'affaires et metteur en scène, ainsi que des directeurs **Raymond Gagnon et Luc Levasseur**...

Vu, la semaine dernière, **Bruno Carbonneau** de Louiseville, près de son automobile, en compagnie d'un garagiste. L'auto de Bruno, stationnée dans la cour arrière d'une tabagie louisvilloise, a refusé de démarrer et ce, même s'il faisait une température presque estivale. Paraît que Bruno en a entendu parler «à plein» par ses copains du «café», de sa bagnole qui refuse de démarrer quand il fait très beau!

Le DSC (département de santé communautaire) du Centre hospitalier Sainte-Marie de Trois-Rivières vient d'annoncer la nomination de **Christiane Lemaire** au poste de conseillère en promotion de la santé...

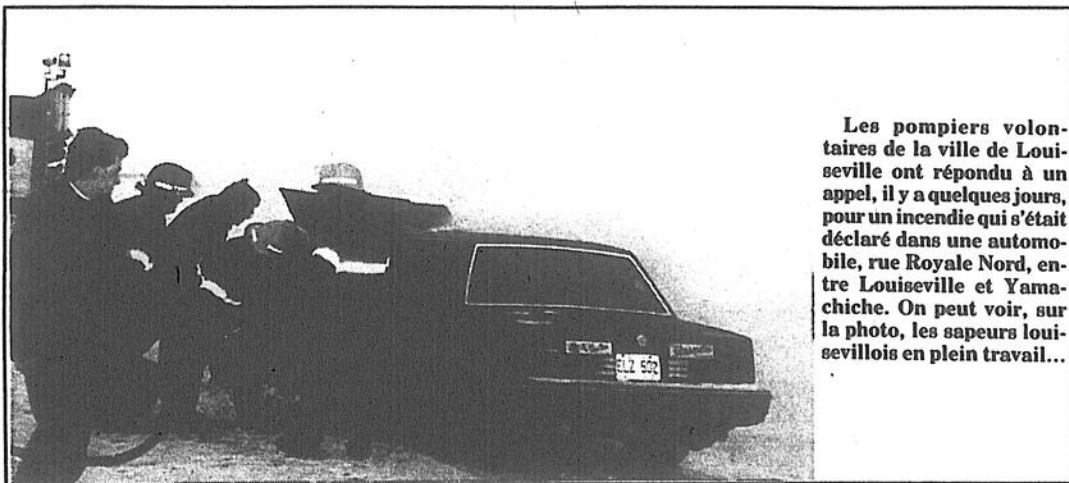

Les pompiers volontaires de la ville de Louiseville ont répondu à un appel, il y a quelques jours, pour un incendie qui s'était déclaré dans une automobile, rue Royale Nord, entre Louiseville et Yamachiche. On peut voir, sur la photo, les sapeurs louisvillois en plein travail...

LA VEDETTE DE LA SEMAINE



Marie-Claude Noël, préposée à l'accueil lors de la semaine de l'orientation, à l'école secondaire L'escal de Louiseville.

EN BREF...

Plusieurs grands quotidiens du Québec ont fait état, la semaine dernière, d'apparition d'OVNI (objets volants non identifiés), dans le ciel, au Québec, dans l'ouest du Canada et dans les maritimes.

Des objets de formes

triangulaires, ovales ou sphériques, de couleurs aussi bizarres que roses, oranges, argentées, bleues etc., sont apparues à tous ces p'tits engins «spéciaux».

De quoi s'agit-il? Personne ne le sait vraiment. Même qu'au ni-

veau des tours de contrôle des principaux aéroports canadiens, personne ne peut expliquer le phénomène.

Aussi, afin de mieux renseigner la population, nous avons entrepris une petite enquête, qui nous a rapidement fourni la réponse à nos

questions.

Il s'agit tout simplement du Père Noël qui, en s'en retournant chez lui au Pôle Nord, essaie de ramasser toutes les «bébelles» que ses lutins, trop pressés encore une fois, ont laissé tomber lors de la dernière tournée du 24 décembre!

Service Plus



Roger Livernoche
technicien en électronique

20 ans

d'expérience
Diplôme en réparation
de vidéo de l'Institut
Claude Martin Inc.

SERVICE PLUS

Chez Livernoche Radio TV

VIDÉO - TÉLÉVISEUR - MICRO-ONDES
(toutes marques)

Estimation
gratuite
Spécialiste
en réparation

LIVERNOCHE
RADIO-T.V.

21, boulevard Est,
Maskinongé
(819) 227-2598

«Mon down a duré deux ans»

(Jacques)

Arpenteur-géomètre de profession, Jacques (prénom fictif) est descendu bien bas il y a quelques années. Tellement, d'ailleurs, qu'il s'est retrouvé en prison à un certain moment, suite à un accident d'automobile alors qu'il conduisait avec ses facultés affaiblies.

Il venait de divorcer et s'était jeté dans la boisson comme substitut. Il a tout perdu, ou presque, à cause de cela.

Par Pierre BELLEMARE

Comme il y a eu des blessés lors de l'accident dans lequel il a été impliqué, son permis de conduire lui a été enlevé pour au moins deux ans.

Son problème d'alcool l'a aussi réduit au chômage.

Devant rien

Aujourd'hui, celui qui est âgé de 40 ans et qui est un Louisevillois d'adoption depuis cinq ans, est devant rien.

Pour survivre, il bénéficie de prestations d'aide sociale.

Il avoue ne prendre que légèrement des boissons alcoolisées.

Malgré ses qualifications, il ne peut pas se trouver un emploi puisqu'il n'a plus les cartes requises et qu'il n'a pas les moyens de s'inscrire aux cours nécessaires qui se donnent au Cap-de-la-Madeleine.

Le ministère de la Main-d'oeuvre et de la Sécurité du revenu (qui administre les fonds de l'aide sociale) pourrait lui payer ses cours à la seule et unique condition qu'il ait un emploi assuré à la fin de ses études.

Pour le moment, cela n'a pas été possible.

Petit appartement

Jacques reçoit 517\$ par mois de l'aide sociale.

Il vit dans un petit appartement de deux pièces et demie. Durant le congé des fêtes, il y a reçu son gar-

çon et sa fille qui demeurent à l'extérieur avec leur mère, depuis un certain temps déjà.

Il occupe ses journées à prendre soin de son appartement et, à l'occasion, il se rend discuter avec ses copains, à la Table des amis.

Il lui arrive aussi d'y prendre son repas du midi. En calculant bien, il réussit à manger deux repas par jour.

Il fume aussi comme une cheminée et ne se sent pas capable d'arrêter de fumer. Il achète son tabac et roule ses cigarettes. «C'est le seul désennui qu'il me reste» nous a-t-il dit.

Il a l'intention de s'en sortir et de voir le bout du tunnel. Il est prêt à accepter un emploi, même si ce n'est que comme manoeuvre.

Le maire Chainé tient à une bonne information

Le maire André Chainé est prêt à faire face à la musique. Si le comité de citoyens a besoin d'information sur la taxation 1990 ou sur des projets municipaux, il n'a qu'à le contacter.

La porte est toute grande ouverte pour ce groupe ou tout autre organisme ou regroupement de citoyens. Et ce, bien que la principale source d'informations demeure les sessions du conseil municipal.

Par Pierre Bellemare

«Je me ferai un plaisir, tout comme les

autres élus, de vous rencontrer» dit-il d'ailleurs dans la dernière édition du Bulletin municipal, qui a été transmise aux citoyens au cours des derniers jours.

Il fait cette invitation à la dernière (la huitième) page du document qui contient différents détails sur la taxation municipale de 1990 et qui reprend en

quelque sorte les renseignements qui ont été fournis à ceux et celles qui ont assisté à la séance du conseil municipal du 15 janvier dernier.

«Il est primordial que l'information qui circule à travers la municipalité soit la bonne; les rumeurs étant hélas la source des théories les plus farfelues» ajoute le maire Chainé.

Il mentionne également que forts de l'appui de la population, les dé-

suite à la page 46

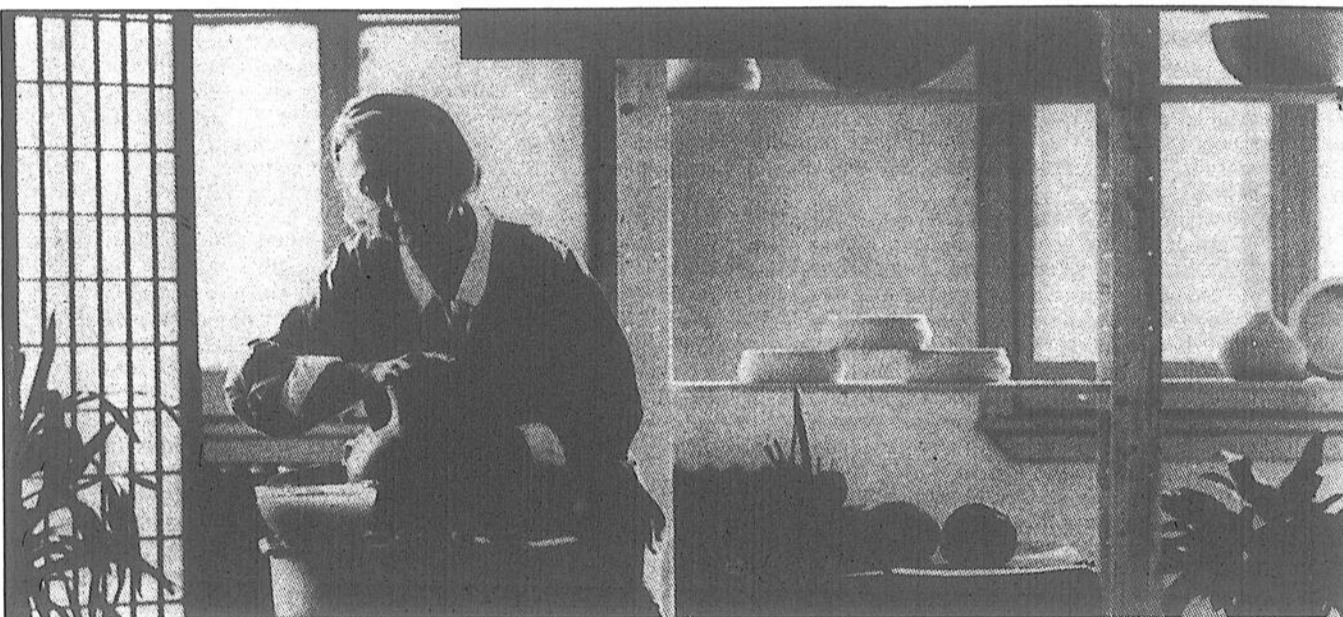

Ma préretraite

Ma nouvelle vie d'artiste

«Grâce aux judicieux conseils de ma caisse Desjardins, j'ai investi une partie de mes économies dans un REER. Résultat: je vis maintenant ma nouvelle vie d'artiste en toute sécurité.»

Vous savez qu'un REER Desjardins représente un placement sûr qui vous rapporte des intérêts à l'abri de l'impôt et vous procure des avantages fiscaux immédiats.

Mais saviez-vous que votre caisse Desjardins a le REER qui correspond exactement à vos attentes? En effet, la gamme des REER Desjardins est si complète que vous trouverez sûrement celui qui satisfait vos besoins de sécurité immédiate et future.

Par exemple, connaissez-vous le REER à taux fixe Desjardins, le REER diversifié Desjardins et le REER insaisissable Desjardins?

Voyez dès maintenant votre conseiller de la caisse Desjardins. Car pour bien préparer votre retraite, c'est un REER Desjardins qu'il vous faut.

En exclusivité chez Desjardins: les sommes déposées dans ces REER sont admissibles à l'assurance-vie épargne Desjardins.

1^{er} mars 1990: dernier jour pour profiter d'une réduction d'impôt sur vos revenus de 1989.

CONTRIBUTION ANNUELLE DE 1 000 \$

	1 an	5 ans	15 ans	25 ans	35 ans
Montants accumulés	1 100 \$	6 715 \$	34 949 \$	108 181 \$	298 126 \$

Après 35 ans, vous aurez versé: 35 000 \$
Les intérêts accumulés dans votre REER totaliseront: 263 126 \$*

*Calculé sur la base d'un taux d'intérêt de 10,0%, capitalisé annuellement.

REER
DESJARDINS
L'épargne c'est la liberté



La Caisse Populaire
Desjardins

ERRATUM

En page 15 de notre édition du 17 janvier dernier, dans l'annonce Meubles P. Désaulniers, il aurait fallu lire:

RÉFRIGÉRATEUR 17 pl. cu. à 869\$ et non à 769\$.

Nos excuses auprès des lecteurs et de Meubles P. Désaulniers.

La direction

AGENCE DE VOYAGES
BRANDON ENR.



VOYAGE EN FLORIDE
du 17 février au 11 mars 1990

VISITEZ: -Walt Disney
-Course de chiens
-Marché aux puces
-Casino
-et plusieurs autres activités et visites

HOTEL: HOWARD JOHNSON
ou équivalent

OCCUPATION: simple/double/triple
et quadruple

PRIX ET MODE DE PAIEMENT
SUR INFORMATION



Agent extérieur
JEAN-GUY LAFLAMME
(514) 835-2160

P.C.
Sports / Extra

971, Notre-Dame, Berthierville.
(514) 836-7058

ON PARLE DE VOUS

Le directeur de la Financière, prêt-épargne, de Berthierville, **Armand Morin**, est heureux d'annoncer la création d'un comité local d'investissement. **Me André Laporte** préside ce nouveau comité. Le comptable berthelais **Paul Michaud**, l'ex-maire **Paul-Émile Lavallée** et le contracteur **Marc-André Clément** font aussi partie de ce comité, à titre de commissaires. Ces personnes travailleront, de concert avec le directeur de l'établissement, dans le but de faciliter les approches des commerces et industries de la région désireuses d'obtenir du financement à court et long terme... Le directeur de la Financière a de plus laissé savoir à l'auteur de ces lignes qu'il compte remettre sur pied les dîners d'affaire. Un dîner d'affaire retiendra vraisemblablement l'attention dès le printemps prochain. D'autres dîners suivraient à l'automne 1990... La vente de billets pour le brunch bénéfique du 11 mars prochain, au profit du Fonds Sainte-Geneviève, se poursuit. Plusieurs autres berthelais ont acheté leurs billets. Des exemples: **Diane Sylvestre**, **Luigi et Murielle Panfili**, **Jean B. Grégoire** et son épouse, **Jean-Marc Ferland**, **Gisèle Gendron**, **André Deschenaux**, **Charlotte Deschenaux**, **Pierre Gendron**, **Bernard Grégoire Jr.**, maire de Berthierville, et son épouse, **Adrien Saint-Jean**, **Pierre Doucet**, **Josée Doucet**... Serez-vous de ce souper?... Rappelons que les éditions

LA PAGE À ALAIN



BELLEHUMEUR

de la Tombée, de Berthierville, dirigée par **Michèle De la Plante**, lancent un double concours littéraire annuel pour les auteurs de talent débutant leur carrière. Le prix Réjean-Olivier sera remis à l'auteur d'une nouvelle (prose) de 20 pages environ. Le prix Paul-Beaupré récompensera l'auteur de cinq poèmes d'une page au plus. Chaque gagnant recevra une bourse offerte par la Société Nationale des Québécois de Lanaudière. Pour participer, il faut demeurer à plein temps dans Lanaudière depuis minimum un an, être âgé de plus de 18 ans, présenter des textes inédits et n'avoir jamais été publié ailleurs. Les textes dactylographiés doivent parvenir, avant le 1er avril, aux éditions de la Tombée, c.p. 728, Berthierville, J0K 1A0. Plus de détails en composant le 836-6996... Le lieutenant-gouverneur Optimiste **Michel Therrien** sent venir le printemps et la crue des eaux. En visite, il oublie d'enlever ses claques. Ce même Michel a été vu récemment, sur le traversier Saint-Ignace/Sorel, les pantalons déchirés. Une fausse manoeuvre au bureau, qu'il raconte... **Marcel Savignac**, le président de Savico, est-il mauvais perdant? Des espions nous indiquent que oui. Surtout lorsqu'il joue à des jeux électroniques qu'il ne connaît pas, avec des enfants qui sont familiers avec ces jeux et qui font évidemment mieux que lui... Le club Optimiste de Berthier annonce la reprise des joutes entre

(514) 836-7222

ME RICHARD DOUCET
NOTAIRE

691, MONTCALM,
BERTHIERVILLE

LA PENSÉE DE LA SEMAINE...

Toute personne peut augmenter son habilité en disant ce qu'elle pense...

jeunes dans le cadre du concours Opti-Génie. Samedi dernier, à l'hôtel de ville de Berthierville, l'action a repris... Il est possible que le club Optimiste de Berthier s'implique dans l'Opération Nez-Rouge 1990... La prochaine réunion des membres de la Croix-Rouge, section Berthier, aura lieu au CLSC D'Au-tray, à Berthierville, jeudi, le 25 janvier, à 19h30... L'ACEF Lanaudière (Association coopérative d'économie familiale) vous propose un outil de première qualité: son cours *Accession à la propriété*. Un cours qui vise à vous informer et à préparer les gens intéressés à devenir propriétaires. Ce cours est réparti sur quatre rencontres. Il se donnera à la polyvalente Thérèse-Martin (Joliette) à compter du 7 février. Pour plus de renseignements, communiquez avec l'ACEF Lanaudière au 756-1333... En terminant cette chronique, n'oubliez pas l'invitation des Chevaliers de Colomb de Berthier. Ils organisent samedi prochain, le 27 janvier, à la salle paroissiale berthelaise, un souper spaghetti au profit du Fonds Sainte-Geneviève. L'argent servira à financer la phase 2 des travaux visant la réparation des clochers de l'église Sainte-Geneviève. Le service sera continué, entre 17h et 19h30. Les billets sont disponibles au presbytère (836-3758), chez **Gilles Valois**, le Grand Chevalier (836-1153) ou encore chez **Michel Moreau** (836-6421). Le prix du billet a été fixé à 10\$...



Priscilla Mondor, Isode Noël, Mathilde Noël, Marie-Claude Poirier et Mylène Desnominée, des étudiantes de Pierre-de-Lestage qui, sur l'heure du midi, les jours de classe, pratiquent le piano. Et que nous saluons!

LA VEDETTE DE LA SEMAINE



Annie Hurtubise, 11 ans, de Berthierville. Une amatrice de ski de randonnée...

EN BREF...

La revue la Vie Berthelaise publie dans sa dernière édition des statistiques démographiques du comté de Berthier au 31 décembre 1951. Des statistiques parues dans les journaux de l'époque. Ainsi, à la fin de l'année 1951,

Berthier (ville et paroisse) comptait 1079 familles et 5630 habitants. La population de Saint-Barthélemy se chiffrait à 2100 personnes. Celle de Saint-Ignace à 1373. Il y avait 1749 résidents à Saint-Cuthbert et 1478 à Lavaltrie. Saint-Nor-

bert regroupait 988 individus, Saint-Viateur, 330, Saint-Edmond, 265, l'île Dupas, 451, et L'Anoraie, 1540... Toujours dans cette revue, on peut constater que la mode change. Et que les individus changent itou. On peut voir les **Jean Lemire**, **Jude Guévremont**, ex-maire de Ber-

thierville, **Jacques Lavallée**, **Alain Doucet** et quelques autres berthelais. Des photos prises dans les années 70... Les contribuables de Berthierville connaîtront le 30 janvier le taux de la taxe foncière. Encore quelques jours de suspense avant l'annonce de la nouvelle (de la mauvaise nouvelle?)...

CHAUSSURES DESTREMPES

C'EST LA GROSSE VENTE QUI SE POURSUIT!

20% à 60%

sur toute la marchandise d'hiver en magasin

691, Montcalm, Berthierville (route 158) • (514) 836-7222

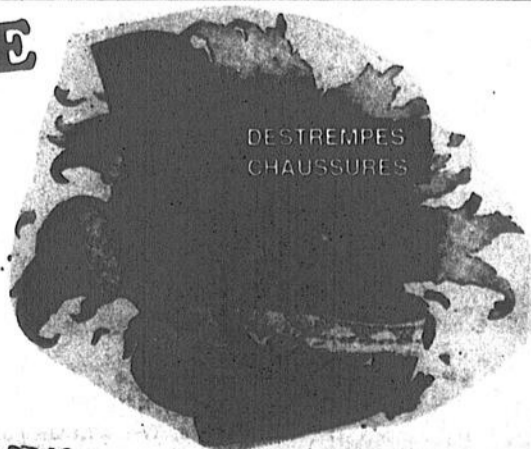

Nos correspondants nous disent que...

Louiseville

Centre de femmes — Cette semaine, soit le mercredi 24 janvier, à 13h30, le sujet qui sera abordé au café-rencontre du Centre de femmes de Louiseville, sera «bien manger pour mieux vivre». Cette rencontre sera animée par Robert Saucier.

D'autre part, lors de la rencontre du 31 janvier, on parlera de «réussir ma vie». Cette rencontre sera animée par Jacqueline Giroux-Lapierre et aura lieu au 121, Petite-Rivière, local 29.

N'oubliez pas que le Centre de femmes organise un brunch pour la Saint-Valentin au Port-de-la-Mauricie. Il y aura des artistes invitées comme Lucie Croisette monologuiste et la chorale Artphonie. Il s'agira d'un brunch mixte. Pour informations, composez le (819) 228-5835.

Maskinongé

Fiancailles — À Noël, à la messe de 10h, Manon, fille de M. et Mme Léonce Paquin de Maskinongé, s'est fiancée à René, fils de M. et Mme Guy Viau de Louiseville.

Souper-bénéfice — Un souper bénéfice aura lieu le samedi 10 février prochain au Centre communautaire. Le buffet sera précédé d'un cocktail à 17h30 et suivi d'une soirée dansante.

N'oubliez pas la soirée dansante au profit de la salle communautaire, qui a lieu le 2e dimanche du mois. La prochaine aura lieu le 11 février. (Léa Vertefeuille, publiciste).

Louiseville

Émotifs anonymes — Les membres du groupe Tendresse vous invitent à venir célébrer avec eux leur 4e anniversaire de fondation, le jeudi 25 janvier prochain, à 20h, au sous-sol de l'église de Louiseville. Vous vous demandez peut-être en quoi consiste une réunion des émotifs anonymes et quelle façon la fréquentation d'un groupe vous aider? Alors rendez vous le 25; l'explication du mouvement, à l'occasion de cet anniversaire, répondra à toutes vos questions. Les nouveaux sont particulièrement bienvenus. Rappelons que les réunions régulières du groupe ont toujours lieu le jeudi soir, à la même heure, au sous-sol de l'église de Louiseville.

Saint-Barnabé-Nord

Fiancailles — Nous félicitons nos fiancés de Noël, Chantal Morin et Pierre Bourassa (Jacques), ainsi que Nathalie Gélinas (René) et Denis Milette.

Sainte-Angele-de-Prémont

Décès — Mme Marie Lessard (Collard) est décédée à Montréal le 2 janvier dernier, à l'âge de 77 ans. Elle était autrefois paroissienne de Sainte-Angele, où elle a été inhumée.

Saint-Paulin

L'habitat — Les bénévoles de l'habitat ont repris leurs activités régulières au salon des habitats, tous les jeudis, à 13h. On vous attend en grand nombre...

Danse — Il y aura soirée de danse avec orchestre le samedi 27 janvier prochain à l'école des Vallons de Saint-Paulin. Bienvenue à tous.

Elle a 98 ans — Mme Joseph Beland a fêté dimanche dernier (10 janvier), ses 98 années, en présence de tous ses enfants, à sa résidence. Elle demeurait avec deux de ses filles et elle est bien portante. Elle est la doyenne de notre communauté.

L'impôt — Avec votre chèque de ce mois-ci, vous aurez des papiers essentiels pour faire votre rapport d'impôt ou pour réclamer le crédit d'impôt pour enfant ou les remboursements de vos taxes municipales et scolaires. Pour toutes les personnes qui reçoivent le supplément, un montant de 100\$ chacun est accordé; c'est ce qu'on appelle le remboursement de l'impôt foncier.

Prompt rétablissement — Prompt réta-

blissement à MM Bertrand Dampousse et Germain Morin qui ont été hospitalisés récemment.

Saint-Édouard

En voyage — Raymond et Jean-Pierre Pellerin, ainsi que leurs enfants Caroline et Dominic, sont de retour d'un séjour d'un mois passé en Floride. Shirley Lessard accompagnait ces derniers.

Décès — Le 30 décembre dernier, à l'hôpital Le-Gardeur de Répigny, est décédée Mme Isola Brassard. Elle était la mère de Mme Raymond Brochu de notre paroisse.

Saint-Norbert

Gagnants — Les gagnants du tirage pour la participation aux décorations des fêtes furent Guy Béard, Roland Daoust, Gaston S De-Carufel et Denis Boivin.

Service récréatif — Au tirage de deux paniers de Noël ou bons d'achats, le sort a favorisé Jean Guertin et Serge Cardonne.

Saint-Justin

Fiancailles — Des fiancailles ont été célébrées à Noël; il s'agit de celles de Renée, fille de Jean-Serge Ladouceur et de Lise Desaulniers de notre paroisse, avec Guy, fils de Réjeanne

Coutu et de feu Irénée Barette, autrefois de Berthierville.

Soirée dansante — Soirée dansante annuelle organisée par l'UPA DeGrandpré, samedi le 3 février prochain, au restaurant Le Coq des Prés, à 20h. Invitation à tous les producteurs et productrices agricoles, vos parents et vos amis. Les billets sont en vente chez vos administrateurs de paroisses, chez le président Jules Bastien (228-3741) et chez la secrétaire Clémence Vermette (227-2098).

Prompt rétablissement — Marcel Masse, vice-président de la Société d'Agriculture du comté de Maskinongé hospitalisé pour une intervention chirurgicale et à Jules Vermette hospitalisé à Trois-Rivières.

Bon voyage — Bon voyage à Jacqueline et Alain Ladouceur, Yvon Lefebvre et Claude Buissière, en vacances à Acapulco pour une quinzaine.

Saint-Élie-de-Caxton

Comité d'école — Les réunions d'école se tiennent le 3e mardi du mois

à 19h30. La réunion a lieu un mois à Saint-Élie et l'autre à Saint-Paulin. Les parents sont invités.

Foyer Plante — Alphonse Lebel et Alice Milette célèbrent leur anniversaire en janvier.

Prompt rétablissement — Prompt rétablissement à Mme Blanche Tousignant qui est hospitalisée à l'hôpital régional de la Mauricie.

Saint-Barthélemy

Décès — Est décédé le 1er janvier dernier, à l'âge de 82 ans, Eugène Farley de Montréal. M. Farley a été maire de Saint-Barthélemy de 1945 à 1949. Il était le frère de M. Clément Farley de notre paroisse.

Saint-Cuthbert

Création d'entreprises — Le programme de création d'entreprises est là pour nous aider à partir du bon pied. Un programme sur mesure jumelant théorie et pratique des affaires. Il a lieu à la MRC d'Autray. Le début des cours est prévu pour février et il durera six mois à pleins temps. Pour informations, contactez Gilles

Ducharme, en composant le (514) 836-3793.

Lanoraie

Peintres autonomes — Les peintres autonomes de Lanoraie se réunissent les premier et troisième mardi du mois au Centre culturel, entre 19h et 22h. On profite de ces rencontres pour se perfectionner dans l'art de la peinture. Chacun apporte ses toiles qui sont auto-critiquées par les participants. Actuellement, on se prépare pour l'exposition qui aura pour thème «Lanoraie en couleurs». Plusieurs tableaux sont déjà prêts pour être présentés lors de cette exposition qui aura lieu au printemps.

Panneau d'affichage — Un panneau d'affichage a été placé près du Centre culturel. Il est mis à la disposition des associations ou organismes locaux qui veulent annoncer leurs activités. Pour obtenir un espace sur le panneau, on doit contacter la responsable de l'affichage, Lucette Dearburn au (514) 887-2042. Actuellement, on peut voir sur le panneau, un remerciement adressé à tous les bénévoles qui ont réalisé l'anneau de glace.



SAINT-BARNABÉ-NORD: fête de Noël

Le club Optimiste procédait, lors de la récente fête de Noël, à une remise de cadeaux. Le Père Noël (Sylvain Duchaine) est ici à l'oeuvre, en compagnie de l'animateur de la soirée, Normand Riopel.

SAINT-ÉLIE-DE-CAXTON: élèves du mois

Le club Optimiste honorait, récemment, les élèves du mois qui furent, sur la photo de gauche, Dominique Gélinas (septembre), celle du centre Chantal Carbonneau (octobre) et celle de droite Isabelle Bourgeois (novembre). Elles étaient accompagnées du président Réjean Riopel et des responsables Honorius Thériault et Denis Grenier.



SAINT-ÉLIE-DE-CAXTON: des boutons-récompenses

Le club Optimiste de Saint-Élie a honoré quelques membres qui se sont signalés dans diverses activités en leur remettant des boutons-récompenses. Sur la photo de gauche, le président Réjean Riopel et Honorius Thériault (semaine d'appréciation de la jeunesse), celle du centre, Maurice Pellerin et le président Riopel (guignolée) et, sur celle de droite, le président Riopel et Stéphane Bergeron (Halloween).



YAMACHICHE: nouveau président

En octobre dernier, Antonio Desaulniers (à gauche) prenait en mains la charge du club Optimiste. Il a reçu la crosse et le mallet des mains du lieutenant-gouverneur, Daniel Lambert.

Entrevue avec le député de Berthier Houde, la SQ, Marine, Claude... et les autres

En entrevue, la semaine dernière, le député de Berthier à l'Assemblée nationale, Albert Houde, a confié que le futur poste de la Sûreté du Québec, à Berthierville, coûtera plus cher que ne l'avait prévu le gouvernement... Ce qui n'empêchera cependant pas sa réalisation prochaine.

Les soumissions parvenues à la Société Immobilière du Québec, le maître d'œuvre des travaux, ces jours derniers, laissent prévoir que la construction de l'édifice coûtera environ 700,000\$. Les prévisions indiquaient une dépense d'environ 450,000\$.

Par Alain Bellehumeur

Ce montant de 700,000\$ ne tient pas compte de l'achat du terrain.

Le nouveau poste de la Sûreté du Québec sera érigé non loin de l'autoroute 40.

La construction ne devrait pas tarder. Le futur poste de la SQ-Berthier doit être prêt le 15 juillet prochain.

«Le prix de la facture aurait été moins élevé si la construction se faisait dans la bretelle de l'autoroute. En tout cas, une fois le nouveau

poste construit, il ne sera plus question de déménager le poste de Berthier ailleurs», se console le député de Berthier.

Dans un passé pas si lointain, la fermeture du poste de Berthier et sa relocalisation ailleurs le long de l'autoroute avaient fait l'objet de certaines discussions...

Marine

Concernant une possible fermeture du chantier de Marine Industries, à Sorel-Tracy, le député de Berthier a déclaré suivre le dossier. Et qu'il travaillera avec son confrère du comté de Richelieu, Albert Kalfa, afin de «gérer Marine ouvert».

Le député Houde sait bien qu'il ne peut faire de miracle seul. Mais il fera pression, a-t-il souligné. Plusieurs travailleurs du comté de Berthier travaillent au chantier de Marine Industries, de

l'autre côté du fleuve, face à Saint-Ignace...

Aide sociale

Le député Albert Houde se dit aussi sensible aux revendications du non-voyant berthelais Claude Savoie. L'aide sociale refuse à ce dernier le programme de soutien financier supplémentaire découlant d'une récente réforme.

D'après les spécialistes du gouvernement, Claude Savoie n'a pas de contrainte à l'emploi. Ce que conteste le berthelais, handicapé visuel de naissance.

Michel Bonin épaulera Pierre Simard

Par Jean-Paul Plante

Les clients lecteurs et annonceurs de L'Écho de Louiseville/Berthier verront de plus en plus une nouvelle figure au cours des prochaines semaines, des prochains mois.

En effet, Michel Bonin, un résident de Lanoraie qui jouit d'une expérience d'une dizaine d'années dans le milieu journalistique, viendra épauler Pierre Simard, journaliste attitré à la rédaction des cahiers spéciaux et des publi-reportages à L'Écho de Louiseville.

Expérience

Michel Bonin oeuvre dans le milieu journalistique depuis 1980. Il a surtout travaillé dans la région de Lanaudière, tant dans le domaine de la presse écrite que parlée.

Actuellement, il est journaliste dans un hebdomadaire de la région joliettaise.

La direction de L'Écho est heureuse de cette addition au sein de son équipe rédactionnelle et est assurée que les gens qui auront à côtoyer Michel retrouveront chez lui un sens très développé du professionnalisme qui aura comme résultat une excellente qualité de travail.

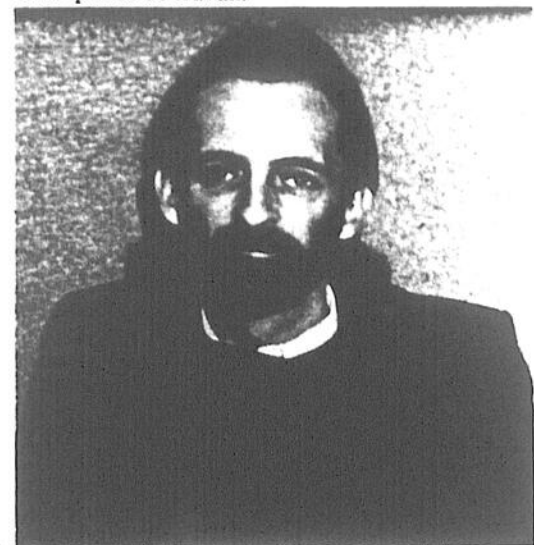

Michel Bonin

A VOUS DE CHOISIR

de toute façon vous serez longtemps satisfait de votre 

SATISFACTION
IMMÉDIATE

OU

SATISFACTION
PROLONGÉE

- Pas d'acompte
- Pas de versement
- Pas d'intérêt avant

90 jours*

Taux de crédit fixe de

10,9% pour une durée

allant jusqu'à 4 ans,
pas de montant limite

Jusqu'au 3 février



vous facilite l'achat de certains
de ses modèles les plus populaires

- Chevrolet Sprint et Cavalier
- Pick-up Chevrolet S-10 et S/T Blazer
- Tracker 4 x 4 1989-1990

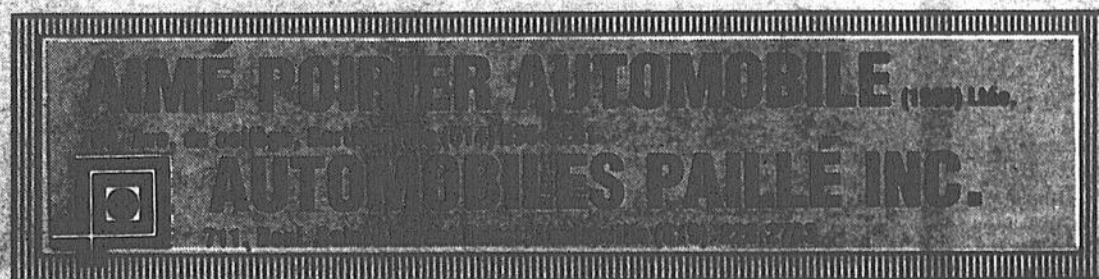

Sujet à approbation de crédit.

REER

Pourquoi faire la queue?

Bureau
(819) 376-2525

Sans frais
1-800-567-9427

 Coopérants

JACQUES
MÉLANCON
vous offre le
service
à domicile!

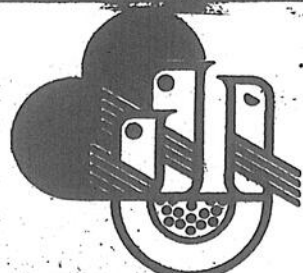

Tél-Écoute

Tél-Écoute est là, sans préjugés
d'aucune sorte, pour partager
avec toi ce que tu as le goût de
dire...

Louiseville et la région:
(819) 228-8633

18h00 à 24h00
(6h00 p.m. à 12h00 p.m.)

Tous les jours

Construction et rénovation en 1989

Permis pour 5,6\$ millions à Berthierville

Les années 80 ont pris fin sur une note réjouissante à Berthierville, au chapitre de la construction et de la rénovation,

En 1989, Berthierville a émis 177 permis de construction et de rénovation. Valeur estimée de ces permis: 5,6\$ millions.

Rapport

Un total de 30 permis de construction a été émis durant cette période de douze mois. Des permis dont la valeur se chiffre à 3,906,500\$.

Pour la ville de Berthierville, cette performance est à souligner. Un regard sur les statistiques de la décennie apprend que 1989 fut une bien bonne année. La troisième meilleure des dix dernières années.

En 1982, neuf permis seulement avaient été émis par la ville de Berthierville. La valeur totale dépassait cependant les 14\$ millions. En raison du permis industriel accordé à la compagnie G.L.C. Canada. Un permis de 13\$ millions.

En 1988, le service de

mis totalisant des investissements estimés de 6,2\$ millions. Les permis commerciaux du site Mc Donald's figurent dans ces données.

La dernière année arrive donc au troisième

rang devant 1987 et ses permis totalisant des investissements de 3,088,000\$.

Pour revenir à 1989, signalons que la valeur des permis de rénovation a atteint 1,707,227\$.

Le service de l'Aménagement et du Développement, a aussi émis neuf permis de démolition et 27 permis d'occupation. Au total des permis émis, il faut ajouter les 29 permis d'affichage et les 28 permis de lotissement.

Autre détail intéressant que révèlent les

chiffres dévoilés lors de la séance de janvier des élus de Berthierville, la ville se rénove.

En effet, 1989 a facilement battu la meilleure année de la décennie, au chapitre des rénovations. 1988 avait été marquée par l'émission de 42 permis précédant des travaux estimés à 843,100\$. La valeur des

permis accordés en 1989 - plus de 1,7\$ millions - se veut donc une augmentation de 102% par rapport à cette année record.

SOLDE D'OUVERTURE

Protégez vos prix! Profitez de la mise de côté.

Budget: les berthelais en sauront plus le 30

(A.B.) Le budget 1990 de la ville de Berthierville sera adopté mardi prochain, le 30 janvier.

L'assemblée spéciale débutera à 19h30. Les élus municipaux attendent ainsi à l'avant-dernière journée permise par la loi pour adopter un budget qui fait déjà jaser depuis quelques semaines, des rumeurs laissant croire une importante hausse de taxes.

Mystère

Normalement, les municipalités adoptent en décembre leur budget pour l'année suivante. À Berthierville, des problèmes financiers ont semble-t-il retardé le dépôt du budget 1990.

Ces dernières semaines, les élus municipaux, leurs fonctionnaires et des fonctionnaires du gouvernement du Québec se sont rencontrés à quelques reprises, histoire de préparer ce prochain budget.

Lors de la séance de janvier, le maire Bernard Grégoire Jr. a refusé de confirmer ou d'infirmier cette rumeur d'importante augmentation de taxes. Le mystère n'en sera plus un le 30 janvier au soir...

DERNIERE CHANCE!
Elle se termine le samedi 27 janvier.



Léo Soullères
Gérant

SATISFACTION GARANTIE

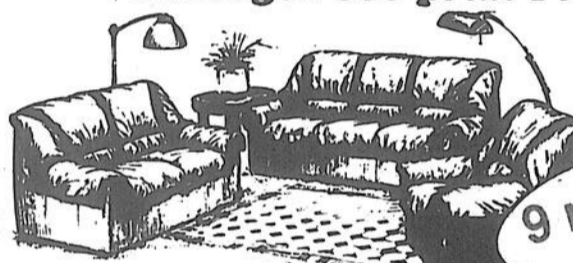

- . 2 causeuses en tissus
- . 1 table de bout
- . 1 table de centre
- . 1 lampe sur pied
- . 1 lampe sur table



- Poêle - Réfrigérateur - Laveuse et sècheuse
- Base à roulettes 19,95 \$
- Tables de salon Stratifié à partir de 49,95 \$
- Flip Flop à partir de 349 \$

Matelas, sommier + base incluse
Armoire de TV non incluse

Hotpoint

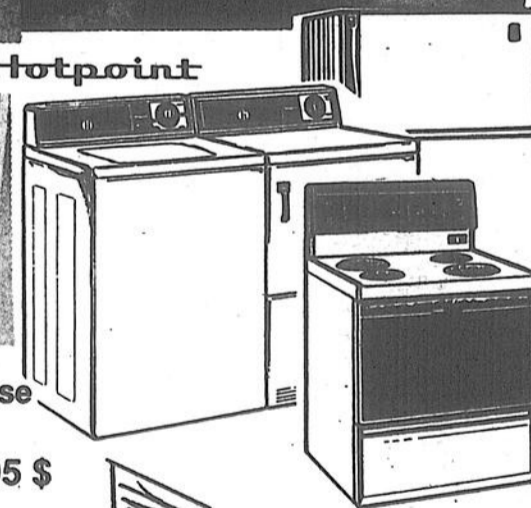

Photos non conformes.

ÉCONO-MEUBLE

540, Frontenac, Berthierville, (514) 836-1382

BEAUCOUP PLUS... POUR BEAUCOUP MOINS !

La Chambre de Commerce dit: pas de coupures de services

Par Maryse Lafrenière

La Chambre de Commerce Brandon a l'intention d'être le chien de garde des services postaux dont bénéficient actuellement les Brandoniens.

Au cours d'une entrevue, la semaine dernière, le président de l'organisme, Serge Beausoleil, a déclaré qu'il entendait suivre le dossier de près. «Il n'est pas question de partir en guerre, mais on veut savoir ce qui nous attend», a-t-il dit.

Consultation

L'ÉCHO annonçait, EN PRI-MEUR, dans sa dernière édition que le bureau de poste de Saint-Gabriel pourrait fermer ses portes d'ici un an. On sait déjà que Travaux Publics Canada a reçu l'ordre du gouvernement fédéral de se départir ou de privatiser tous les édifices qui n'étaient pas rentables. Or, a-t-on appris, le bureau de Saint-Gabriel serait déficitaire de 23,000\$.

M. Beausoleil a sur de la bouche même du ministre et président du Conseil du Trésor, Robert de Cotret, que le gouvernement était présentement en consultation à ce sujet. «Le ministre a dit qu'il n'était pas dans les intentions du gouvernement de fermer le bureau de poste de Saint-Gabriel», a-t-il dit, ajoutant que le gouvernement voulait se pencher sur les conséquences et les alternatives qu'entraîne la non-rentabilité de tous les édifices publics fédéraux.

«On est d'accord avec une saine gestion, mais les gens sont effrayés par l'inconnu et ils craignent de perdre la qualité de leurs services. C'est ce qui est à l'origine de la naissance d'un mouvement de contestation à Saint-Gabriel», a enchaîné le président.

M. Beausoleil a signalé qu'une cinquantaine de cas semblables à celui de Saint-Gabriel était à l'étude au Canada, dont une douzaine au Québec. «La Chambre de commerce garde un contact très étroit avec l'attaché politique du ministre De Cotret, René Plante, et la Société canadienne des Postes. S'il y a des solutions à trouver, on veut y participer», a-t-il dit.

Enfin, M. Beausoleil a déclaré que l'organisme comptait aller jusqu'à exiger du gouvernement et du ministre De Cotret d'absorber le déficit du bureau de poste de Saint-Gabriel pour éviter sa fermeture. «Le gouvernement paie assez ailleurs pour d'autres services, il est bien capable d'en déboursier plus que ça», a-t-il conclu.



Photo L'Écho Depuis qu'il a appris que le bureau de poste de Saint-Gabriel pourrait fermer ses portes, le président de la Chambre de Commerce Brandon, Serge Beausoleil, a perdu son sourire.

Ville Saint-Gabriel va défendre le dossier

«Cette histoire nous rappelle l'abolition du train»

(Le maire Maurice Roberge)

(M.L.) Le maire de Ville Saint-Gabriel, Maurice Roberge, craint que l'histoire de l'abolition du train se répète avec le dossier du bureau de poste.

«On a commencé à nous dire lentement que le train de Saint-Gabriel n'était pas rentable pour finalement couper tous les services», a dit M. Roberge, ajoutant que les consultations menées par le gouvernement fédéral n'étaient pas de bon présage.

Patrimoine

M. Roberge a assuré que la ville allait se joindre à la Chambre de com-

merce Brandon pour suivre le dossier de près et faire des pressions politiques afin d'éviter cette fermeture.

On veut aussi protéger le patrimoine culturel de Ville Saint-Gabriel. Le conseil de la ville a adopté une résolution en ce sens advenant la fermeture de cet édifice.

«L'édifice du bureau de poste et l'hôtel de ville sont deux immeubles bien caractéristiques du patrimoine de Saint-Gabriel. Si jamais l'édifice était vendu, il ne faudrait pas le placarder», a conclu Serge Beausoleil, président de la Chambre de commerce Brandon.

Arrêtés pour vols par effraction dans Brandon

(M.L.) Trois individus de la région de Saint-Jean de Matha ont été arrêtés dernièrement relativement à des introductions par effraction survenues dans la région de Saint-Gabriel.

*1 Il s'agit de Steve Durand, Frank Benoit et Patrick Geoffroy. L'arrestation des deux hommes a été possible grâce aux enquêteurs de la Sûreté du Québec de Jonico.

Enquête

L'agent André Duperron, du bureau de la SQ de Saint-Gabriel, a débuté l'enquête relativement à cette affaire. Ces derniers devront répondre à des accusations de vols simples, méfaits publics et tentative de fraude.

Les vols survenus ont été commis à Saint-Gabriel, Saint-Damien et Sainte-Émilie. Les deux hommes sont actuellement en attente de leur enquête.

«Il n'y a pas de fumée sans feu...»

(Alphonse Mondor, maître de poste)

(M.L.) «Je ne pense pas que le gouvernement pourrait aller jusqu'à fermer complètement le bureau de poste de Saint-Gabriel. Mais il reste qu'il n'y a pas de fumée sans feu».

Voilà comment le maître de poste de Saint-Gabriel, Alphonse Mondor, accueille les rumeurs selon lesquelles le bureau de poste de Saint-Gabriel pourrait fermer ses portes d'ici un an.

Pas rentable

Au cours d'un entretien, vendredi, M. Mondor a précisé qu'il était plus enclin à penser que la non-rentabilité de l'édifice entraînera l'implantation d'un nouveau genre de distribution du courrier.

«Je ne verrais pas la fermeture complète du bureau de poste. Je l'espère, du moins, pour les gens de Saint-Gabriel. Par contre, je pense que les gens ne pourront échapper à l'arrivée des supers boîtes postales dans l'avenir», a fait valoir M. Mondor, ajoutant que cette hypothèse était envisagée par le gouvernement fédéral.

Selon lui, cette alternative servirait à décharger un peu le personnel des bureaux de poste qui est actuellement saturé avec tous les services dispensés (dont notamment la venue des codes postaux) aux contribuables.

Il a indiqué que le gouvernement pourrait également opter pour établir des franchises. Il a cité notamment en exemple le cas de Rawdon qui possède maintenant une franchise. «Mais le bureau de poste est encore là. Cette décision vise à donner plus de services aux contribuables», a-t-il dit.

Rappelons que le bureau de poste de Saint-Gabriel embauche actuellement cinq employés de bureau et trois facteurs ruraux.



Photo Maryse Lafrenière Le maître de poste Alphonse Mondor croit que le gouvernement profitera peut-être de ces consultations pour implanter des supers boîtes postales à Saint-Gabriel.

Enquête sur la rue

Les résidents de Saint-Gabriel craignent des coupures de services

(M.L.) Les résidents de Saint-Gabriel craignent qu'une éventuelle fermeture du bureau de poste se fasse au détriment du service dont bénéficient actuellement ces derniers.

Les personnes interrogées par L'ÉCHO sont unanimes: la ville de Saint-Gabriel serait perdante dans cette affaire si la fermeture du bureau de poste ne pouvait être évitée.

Service essentiel

«La poste est un service considéré comme essentiel. Si le bureau de poste fermait, ce serait de la privatisation comme on en voit de plus en plus ailleurs», signale le Gabriellois Gérard Payer.

Selon lui, les résidents de Saint-Gabriel auraient tout à perdre dans une telle alternative. «Ce ne serait pas la même qualité de services qu'on a ici dans le moment», ajoute M. Payer, avec inquiétude.

Le Gabriellois Yvan Lessard avoue, lui aussi, craindre des coupures de services advenant la fermeture éventuelle du bureau de poste. «Je ne suis pas en faveur de cette solution. Je calcule que les

services ne seraient pas de même qualité», affirme-t-il.

Un résident de Saint-Gabriel, qui a préféré conserver l'anonymat, fait valoir qu'il ne serait pas surpris de voir des coupures de services dans le secteur. «Il ne reste plus grand-chose à Saint-Gabriel. On nous coupe tous les services. Il n'y a même plus de travail. Saint-Gabriel est rendu une place de rentiers», mentionne notre interlocuteur, qui avoue avoir l'intention de déménager dans l'avenir.

Quant à la Brandonienne Josée Charette, elle estime qu'il serait dommage que le gouvernement doive en venir à cette solution. «Si le bureau de poste fermait, ce serait encore des emplois de moins dans la région», déplore-t-elle. «Je ne pense pas que cela entraînerait une diminution de services, par exemple. À Montréal, certains dépanneurs donne des services et on est aussi bien servi», ajoute-t-elle.

Enfin, la majorité des citoyens de Saint-Gabriel sont inquiets face aux prochains dénouements dans ce dossier. On estime que la ville et les organismes du milieu devraient emboîter le pas et faire circuler une pétition afin d'éviter cette fermeture.

Une mise-éclair rapporte 4,4\$ millions à Marcel Marchand

Par Pierre BELLEMARE

Âgé de 55 ans, M. Marcel Marchand d'Yamachiche est multi-millionnaire depuis une semaine. Il s'est mérité 4,4\$ millions lors du tirage du 6/49 du 17 janvier dernier.

Lui qui prenait deux ou trois billets par semaine de cette loterie en était à son premier gain. Et quel gain!

Trois-Rivières

Il a fait l'achat du précieux billet au Dépanneur Deschênes de Trois-Rivières, en revenant de son travail.

L'un des cinq séries de numéros qu'il a reçues en mise-éclair s'est avérée chanceuse.

Retraite

M. Marchand, qui était journalier dans le secteur de la construction, a pris sa retraite lundi.

quittait ses fonctions, sur le chantier de l'édifice d'Hydro-Québec, au centre-ville de Trois-Rivières.

Un peu plus tard, Mance, son épouse, a posé le même geste envers ses patrons de la commission scolaire De Grandpré. Elle enseignait depuis 31 ans, notamment à l'école Omer-Jules-Desaulniers d'Yamachiche.

Avenir

Pour le moment, M. Marchand n'a pas choisi ce qu'il fera de sa soudaine fortune. «Pour le moment, on attend» nous a-t-il confié en entrevue téléphonique.

Il ne veut pas prendre de décision trop vite. Des voyages de pêche étaient prévus avant la bonne nouvelle et il a bien l'intention d'y participer. Il s'est donné un mois pour prendre position.

Entretiens, il continue à vivre comme avant. Le couple Marchand a deux enfants et un petit-fils. La famille compte aussi huit frères et soeurs et M. Marchand a terminé en précisant qu'il est dans sa trentième année de mariage.

Histoire d'eau à Berthier

La ville demande 210 000\$ à ses voisines

Pour le maire de Berthierville, Bernard Grégoire Jr., le dossier de l'eau, c'est clair et net. La situation de la ville est sérieuse. Et les municipalités de Sainte-Geneviève de Berthier et de Saint-Ignace de Loyola doivent faire leur part.

Dernière séance du conseil municipal de Berthierville. Dans son allocution, le maire Grégoire a rappelé que le dossier de l'eau fait la manchette. Puis, il a précisé la position de sa municipalité dans ce dossier intermunicipal.

Par Alain Bellehumeur

Selon le premier citoyen de Berthierville, en 1988, la capacité de

l'usine de filtration se chiffrait à 741 millions de gallons.

Sans entente intermunicipale, cette production fût répartie ainsi: 4% à Sainte-Geneviève, 11% à Saint-Ignace (qui dessert aussi l'île Dupas) et 85% à Berthierville. Ce qui fait, en millions de gallons, respectivement, 29, 81 et 631.

D'après le plan directeur préparé par les in-

génieurs de la ville, de dire Bernard Grégoire Jr., la capacité annuelle de production de l'usine de filtration se dessine ainsi: 1 milliard cent millions de gallons d'eau brûte par an peuvent être pompés du fleuve à l'usine; 1 milliard cent millions de gallons d'eau par an peuvent être filtrés à l'usine; mais seulement 875 millions de gallons par année peuvent être pompés dans le réseau de distribution.

«C'est à cette dernière opération que la situation se complique

pour la ville de Berthierville, soit au moment de retourner l'eau filtrée dans le système ou encore dans le réseau.

Le maximum annuel de production est de 875 millions de gallons par année en temps normal, cependant, c'est n'est pas ce qui arrive lors d'une demande excessive. Au moment d'activités telles qu'incendies, arrosage de pelouses, demande de surplus de nos usines, bris dans le système, la capacité tombe dans les 730 millions de gallons par année»,

d'expliquer le premier citoyen.

Rappelons que la demande de Berthierville, seule, se chiffre à 631 millions de gallons. Le maire qualifie la situation de délicate.

Et pour cette raison, il demande aux deux municipalités voisines d'élever la capacité de la troisième et dernière opération de l'usine à 1 milliard cent millions de gallons par an. Comment? «En payant le coût des dépenses équivalent à une somme d'environ 210,000\$», de préciser le maire Grégoire.

«Si nos voisins acceptaient de payer cette somme, nous pourrions

signer une entente qui donnerait des débits réservés pour un certain nombre d'années. De plus, cette entente permettrait de clarifier une situation épineuse qui prévaut depuis quelques temps entre Berthierville et ses partenaires», a-t-il enchaîné.

Les débits réservés, dans le plan de Berthierville, pourraient se lire ainsi: 7,3% ou 80 millions de gallons pour Sainte-Geneviève; 10,9% ou 120 millions de gallons par année pour Saint-Ignace et 900 millions de gallons par année ou 81,8% dans le cas de la ville.

Des rencontres réunissent Berthierville et

des représentants de Sainte-Geneviève de Berthier et Saint-Ignace de Loyola à ce sujet. Un représentant du ministère des Affaires municipales participe aux discussions.

«Un débit réservé protégera l'usine de filtration pour l'avenir, tout en permettant à nos voisins d'être en accord avec la loi et de se protéger avec des capacités réservées. De plus, comme Berthierville avait assumé les coûts de l'usine actuelle, cette nouvelle politique permettra d'établir l'équité tant souhaitée entre Berthierville et ses partenaires», de conclure le maire.



Photo Roger Desaulniers

LOUISEVILLE: un abonnement payant!

Gilles et Laurette Giroux de Berthierville, en s'abonnant à L'Écho, se méritaient un billet de tirage pour un voyage en République Dominicaine. Et la chance les a favorisés. On les aperçoit ici, en compagnie du responsable des abonnements Luc Vertefeuille (à gauche) et du directeur du tirage Marcel Lupien (à droite).

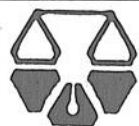

André Giroux,

B.A.L.L.

notaire & Conseiller Juridique

Je désire vous informer du déménagement de mes bureaux qui étaient situés au 170, Ste-Geneviève, Berthierville, depuis 1970.

Mes nouveaux bureaux sont maintenant localisés à l'adresse suivante:

PLACE GIROUX
190, Sainte-Foy, C.P. 1590
Berthierville (Québec)
(514) 836-6211

Je vous assure que je continuerai, comme je l'ai déjà fait depuis dix-neuf ans, à vous servir avec le même professionnalisme et le même dévouement.

Espérant que ces informations vous seront utiles, je vous remercie de la confiance et de l'encouragement que vous m'avez toujours témoignés, je demeure,

Votre tout dévoué,

Me André Giroux

Aussi à Lavaltrie dans les nouveaux bureaux de Jean-Claude Gravel et Ass. au 1200, Notre-Dame, Lavaltrie (514) 586-3129



PRÉPARE TON
AVENIR
AVEC NOUS!

UN ÉQUIPEMENT
DE POINTE

3 laboratoires
d'ordinateurs
70 compatibles IBM



VISITE ET
INSCRIPTION
374-2487

PROGRAMME COLLÉGIAL
TECHNIQUES DE BUREAU

D.E.C. 412.02 Diplôme d'études collégiales
C.E.C. 412.62 Certificat d'études collégiales

PROGRAMME POUR ADULTES

C.I.T. Centre d'intégration au travail
Recyclage pour adultes

Si tu vises l'excellence...



Ecole commerciale du Cap

155 rue Latreille - Cap-de-la-Madeleine - G8T 3E8 - (819) 374-2487

le
le
ce
In
is-
ni-
is-
vé
il-
r,
à
ce-
se-
a-
De
er-
les
c-
le
ra
nt
er-
te-
le

6^e

FESTIVAL PROVINCIAL DE LA MOTONEIGE DE SAINT-GABRIEL

DU 31 JANVIER
AU 4 FÉVRIER

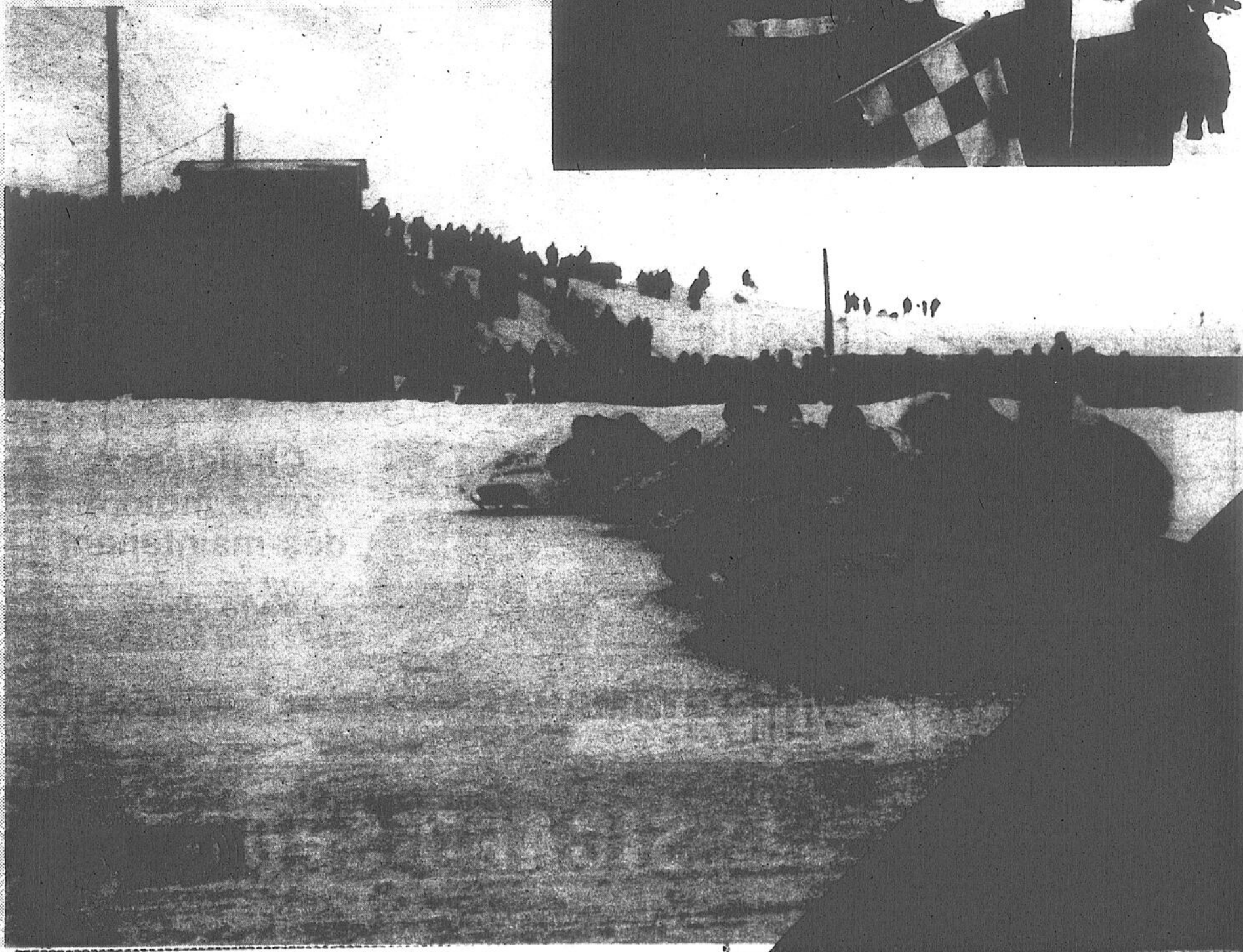
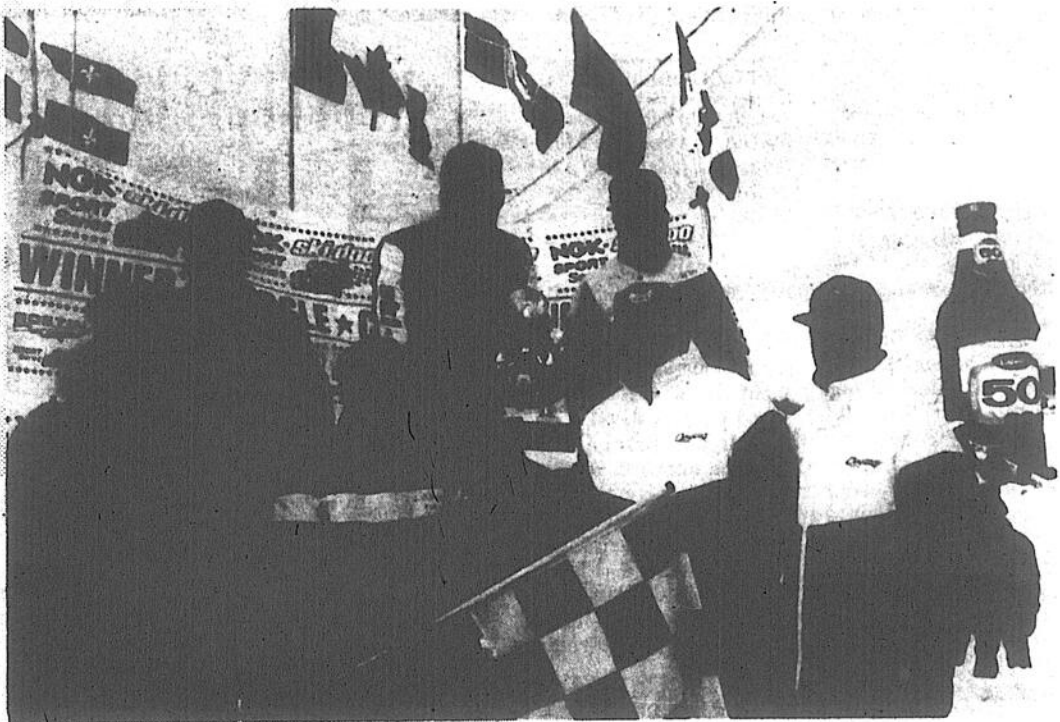

En route vers Saint-Gabriel!

Du 31 Janvier au 4 février: c'est la fête à Saint-Gabriel de Brandon

Depuis le début de l'hiver, la neige ne fait pas que des malheureux... Les amateurs, plutôt, les amateurs de la motoneige se régalaient de ce beau tapis blanc qui recouvre la province. Au cours de l'année, les motoneigistes sillonnent la belle province afin de participer à des activités spéciales ou tout simplement faire du tourisme.

Quoi de plus merveilleux que de découvrir sa région aux guidons d'une motoneige. Ce sport a tellement gagné d'amateurs qu'une série d'activités est prévue tout au long de la saison. Parmi celles-ci, une en est à sa sixième présentation: le Festival provinciale de la motoneige de Saint-Gabriel de Brandon.

Pour tous

Cette année, les organisateurs veulent que le Festival soit une fête pour tout le monde. Que vous soyez amateur ou non de motoneige, vous trouverez une activité qui vous divertira. Si vous le désirez, cet événement vous donnera l'occasion de vous familiariser avec ce sport. Vous découvrirez une ambiance exceptionnelle dans la municipalité de Saint-Gabriel, en plus de voir les plus beaux paysages qui existent en province.

Les activités prennent leur envol avec une super soirée Casino au profit de Jacques Villeneuve, le mercredi 31

janvier. Le tout se déroulera à l'Auberge de Joliette. Cette soirée vous permettra d'encourager un de nos plus fiers représentants du Québec dans le monde des compétitions et vous méritera, peut-être, des prix intéressants. Les festivités se poursuivent le jeudi 1er février avec un souper gastronomique au Chalet du Domaine. Pour informations et réservations de billets, vous pouvez appeler au (514) 835-2800.

Compétitions

Les activités se poursuivent le vendredi 2 février avec la fameuse parade aux flambeaux, dès 19h30. Le départ se fera du BM Motel, avec plusieurs dizaines de motoneigistes. À 20h, vous êtes invité à la salle l'Intrigue du Château Bellevue pour le couronnement de la «Fleur des Neiges» du festival. La parade aux flambeaux fera son entrée à 20h30 au Château Bellevue, juste à temps pour la cérémonie du couronnement de la reine «Fleur des Neiges». Un orchestre et de la musique de danse agrémenteront la soirée.

Dès 8h30 le lendemain, soit le samedi 3 février, tous les motoneigistes se donnent rendez-vous au BM Motel pour la Randonnée du Festival. À 12h30, les départs seront donnés pour les courses ovales sur neige durcie et les courses professionnelles

sur glace. L'arrivée de la randonnée du Festival est prévue à 15h sur le site des courses. La journée se terminera en gaieté avec la soirée motoneigiste, à 20h, au Château Bellevue.

Action

Le dimanche 4 février à 12h, le Grand Prix Saint-Gabriel prendra le départ à la piste Francon. Le public pourra voir un programme complet, accompagné d'attractions spéciales.

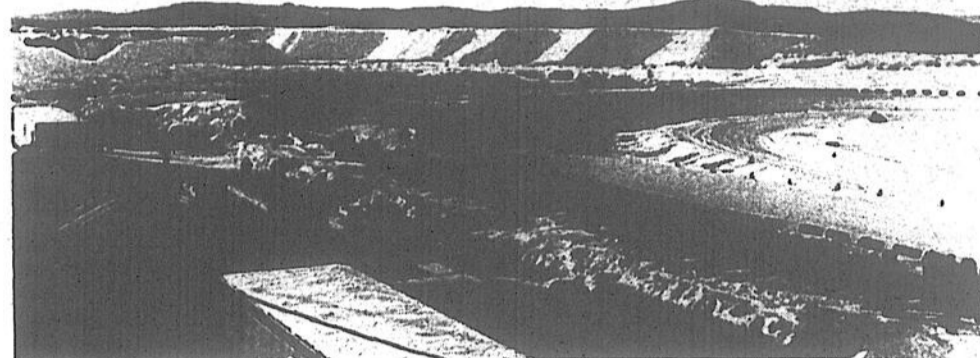

Accessible

Le site des compétitions est facilement accessible et très bien équipé pour accueillir les spectateurs. Des toilettes et une grande tente chauffée permettent aux spectateurs de profiter au maximum de cette grande fête des motoneigistes.

LIQUIDATION D'INVENTAIRE

prix coupés au **MAXIMUM**

6????\$



VENEZ VOIR!!!

Super liquidation sur les vêtements de motoneige

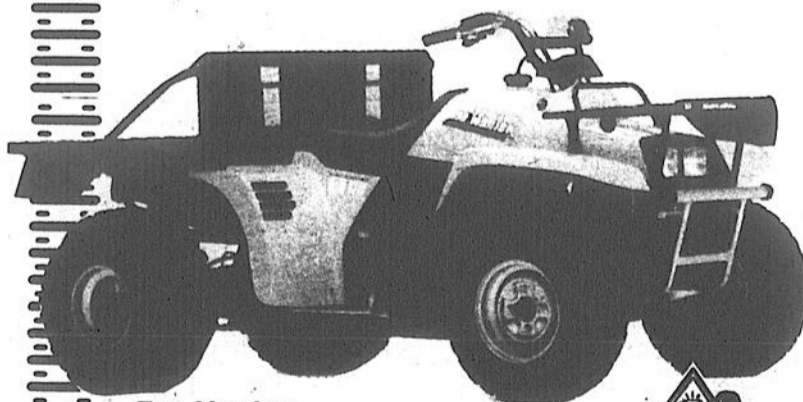

Pro Hauler

Le printemps arrive

Choisissez votre moto 4 dès maintenant

Notre choix est à son meilleur!

LES YAMAHA DES ANNÉES 90

Ca, c'est du sérieux.

J. SICARD SPORTS Inc.

Financement sur place

Service de pièces d'origine, 24 heures
811, boul. Saint-Laurent Est, Louiseville (819) 228-5803

Bon festival!



31 ans d'expérience
ENTREPOSAGE SÉCURITAIRE
EVENTAIL COMPLET
DE SERVICES

Votre maison de confiance
Service personnalisé

Gilles Champagne
Tourrures Inc.

176, rue Saint-Gabriel,
Saint-Gabriel (514) 835-2572

En route vers Saint-Gabriel!

L'ambiance sera à la fête à Saint-Gabriel

Les organisateurs du Festival provincial de la motoneige de Saint-Gabriel de Brandon visent plus que jamais à créer une ambiance de fête à Saint-Gabriel. Pour ce faire, des nouveautés ont été ajoutées au programme de cette année.

En rendant visite à cette belle région de Lanaudière, vous découvrirez plusieurs sculptures sur neige un peu partout dans la ville. Cette nouvelle activité est ouverte à toutes les personnes, associations sans but lucratif et commerces qui le désirent.

Règlements

Le concours de sculptures sur neige se divise en quatre catégories: étudiants (parrainés par le Club Optimiste), associations sans but lucratif, résidentielle ou familiale et commerciale. Les deux premières catégories n'ont aucun frais d'inscription. La troisième catégorie (résidentielle ou familiale) doit payer 10\$ d'inscription, tandis que la dernière catégorie doit payer 25\$ de frais d'inscription.

Les grands gagnants de chacune des catégories se partageront une bourse de 1,000\$. Il va sans dire que tout le monde est invité à participer et laisser libre

quant. Chaque année, cette caravane attire des centaines d'amateurs venant de partout. Le départ aura lieu le samedi 3 février, à 8h30 au BM Motel de Saint-Gabriel.

Dans un autre ordre d'idées, les motoneigistes sont invités à faire partie de la «Caravane Poker». Cette activité n'est pas nouvelle en soi... On a seulement modifié la formule pour mettre un peu de pi-

quant. Chaque année, cette caravane attire des centaines d'amateurs venant de partout. Le départ aura lieu le samedi 3 février, à 8h30 au BM Motel de Saint-Gabriel.

Formule

Tous les participants se verront remettre une carte à leur départ. Dans les quatre haltes de la

caravane, une carte de jeu vous sera remise, ainsi qu'à l'arrivée au Château Bellevue à Saint-Gabriel. Vous aurez ainsi accumulé cinq cartes. Le meilleur jeu se méritera le premier prix d'une valeur de tout près de 400\$. Plusieurs autres prix seront également remis, y compris des prix de participation.

L'inscription est de



On y va!

La caravane «Poker» promet d'attirer plusieurs participants de partout. La nouvelle formule permet aux motoneigistes participants de se mériter des prix très intéressants.

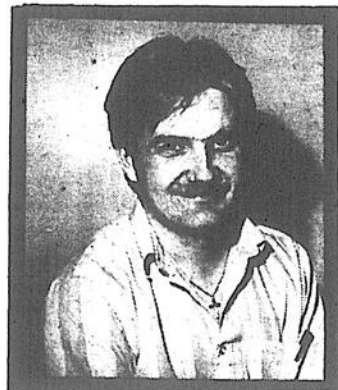

Merci

Pierre Simard (journaliste aux projets spéciaux), Lyne Plante (conseillère publicitaire à Saint-Gabriel) et Albert Lavaute (responsable au niveau publicitaire des cahiers spéciaux) tiennent à remercier l'organisation du festival pour sa collaboration exemplaire, ainsi que tous les commanditaires qui ont rendu possible ce cahier spécial. Ensemble, ils vous souhaitent bonne lecture et un joyeux Festival provincial de la motoneige.

seulement 10\$ incluant le dîner. La vitesse de croisière ne dépassera pas 50 km/heure et des patrouilleurs avec dossard verront à la sécurité des participants. De plus, un petit «Caribou» sera offert à tous les partici-

pants à l'arrivée par la Ville de Saint-Gabriel.

Même si vous ne prenez pas le départ en même temps que les autres participants, vous pouvez vous joindre au groupe à l'un des arrêts: Chez Marie à Saint-Ed-

mond, restaurant Bonny de Saint-Thomas, restaurant l'Escale à Joliette et Chez Coco à Saint-Cléophas. N'oubliez surtout pas votre carte de membre en règle... Et bonne randonnée!

UNE OFFRE SPÉCIALE

ski-doo. 1990

A l'achat d'une motoneige Ski-Doo, modèle Formula MX LT ou Plus LT 1990, avant le 27 janvier 1990, vous obtiendrez gratuitement un porte-bagages de luxe.

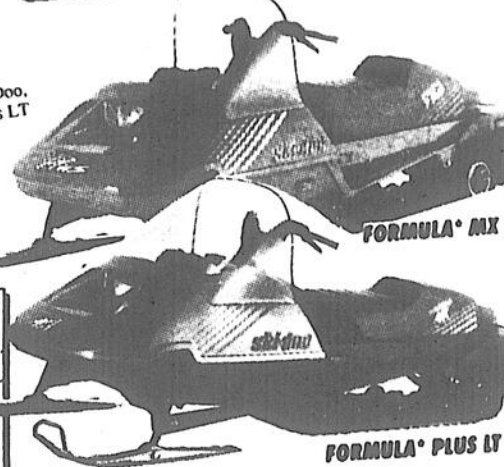
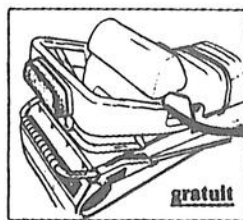

Valeur au détail plus de **150\$**

Voyez votre concessionnaire Ski-Doo dès maintenant.

Chez les concessionnaires participants. Offre en vigueur jusqu'à épuisement des stocks. Quantités limitées sur certains modèles.

* Marques de commerce de Bombardier Inc.

18 ans dans le domaine de la motoneige.

ski-doo. 1990
LA NOUVELLE DIMENSION DE LA PERFORMANCE

Heures d'ouverture: Lundi au vendredi: 8 h 00 à 20 h 30 Samedi: 8 h 00 à 17 h 00
Fermé à l'heure des repas de 12 h 00 à 13 h 00 17 h 00 à 18 h 00

BELLE MARE
535-3726

SAINT-ÉTIENNE-DES-GRÈS
1571, rue Principale, C.P. 219
Motoneiges — Motos — Souffleuses à neige
Quadrunner — Suzuki

Nous sommes fiers de nous associer au Festival Provincial de la Motoneige

Votre représentant no 1
SKI - DOO

Samedi 3 janvier 20h00
Faites comme nous
participez à la soirée
Motoneigistes au Château Bellevue.

Que vous ayez ou non une motoneige il nous fera plaisir de vous recevoir à titre de commanditaire officiel de cette soirée.

Vente et réparation
MOTOSPORT R. BRISSETTE
836-6149

En route vers Saint-Gabriel!



Jacques Villeneuve de Saint-Cuthbert sera sûrement un des favoris de la foule lors des compétitions de Saint-Gabriel. Il sera à surveiller



Bruce Vessair est un autre ontarien qui offre toujours des performances remarquables à Saint-Gabriel. Il sera l'un des favoris lors des compétitions entourant le Festival.



Pierre Gingras est un autre québécois qui promet beaucoup dans la compétition de motoneiges. Aux derniers résultats, il se présentait comme un espoir très prometteur et un candidat sérieux à la victoire.

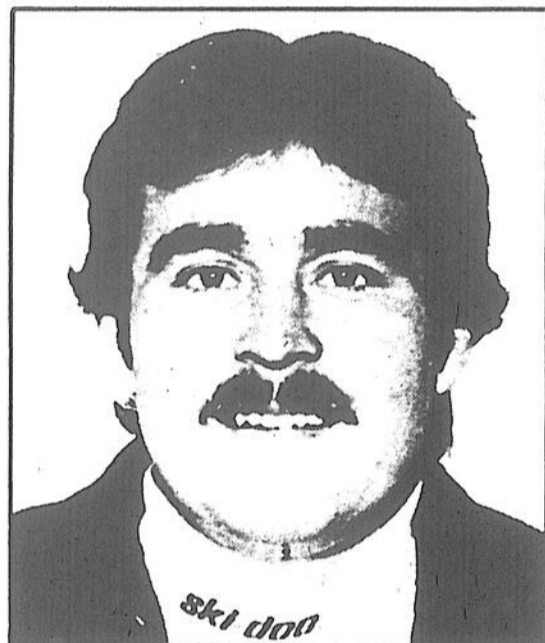

L'ontarien Gary Vessair sera l'un des coureurs à observer au Festival provincial de la motoneige de Saint-Gabriel.

Bienvenue aux motoneigistes et aux skieurs.

■ 8 pistes
de ski de fond

■ Relais de
motoneigistes

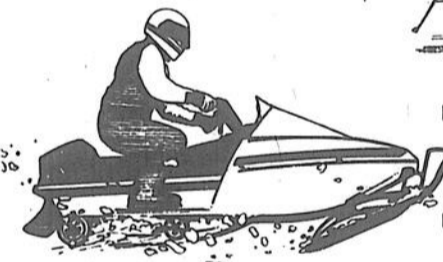

■ Repas complets
Déjeuner / Dîner / Souper

■ Salle de réceptions
disponible (200 personnes).

Voeux de succès au festival !

(514) 756-4622

Jolicoeur
NETTOYEUR

NETTOYAGE - LAVAGE - RÉPARATION
VOÛTE A FOURRURES

Représentant à Saint-Gabriel: 121, rue Saint-Georges
Luc Desroches (514) 835-2236



Pierre-Paul Caumartin, prop.
3191, Petit rang
Sainte-Catherine,
Saint-Cuthbert

Pour réservation:
(514) 836-2827

Relais Pépé

Votre hôtesse: Linda

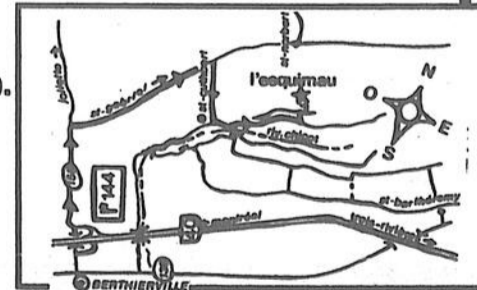

**BRANDON,
J'Y CROIS!**

CHAMBRE DE COMMERCE BRANDON

Bienvenue au 6e Festival de la motoneige de Saint-Gabriel.
Voeux de succès aux organisateurs.

119, rue Pacifique,
Ville Saint-Gabriel
(514) 835-2105

En route vers St-Gabriel!

Des courses pour tous les goûts

Les fervants de compétitions de motoneiges connaissent très bien toutes les définitions relatives à ce monde particulier. Mais pour le spectateur qui se déplace pour la première fois, il peut paraître difficile de comprendre toutes les subtilités et les termes des différentes compétitions.

En premier lieu, mentionnons que les compétitions à Saint-Gabriel, comme partout ailleurs, se déroulent sur glace et sur neige durcie. La piste de Saint-Gabriel est réputée comme une des meilleures du circuit par les compétiteurs.

Définition

Il faut dire que les circuits de compétition sont préparés des semaines avant le grand jour. Par exemple, l'anneau de glace, qui fait de 1/3 à 1/2 mille environ, est arrosé copieusement pour en faire une patinoire lisse de 10 pouces d'épaisseur. Cette épaisseur est nécessaire pour que les machines qui participent aux épreuves aient de quoi mordre jusqu'à la fin des compétitions.

Les coureurs qui s'engagent sur ce genre de piste sont généralement des professionnels.

De plus, cette piste met en évidence tout le talent des compétiteurs et la puissance de leur machine. Les Formules 1 qui dévorent la glace de l'anneau ont des chenilles équipées de crampons et des skis au carbure plus courts que les modèles de séries. Le centre de gravité est également déplacé pour mieux prendre les virages serrés. Certains compétiteurs atteignent des vitesses allant jusqu'à 100 km à l'heure! Il faut vraiment le voir pour le croire.

Coureurs

L'anneau de neige durcie présente les mêmes aspects que l'anneau de glace, sauf qu'au lieu de geler la surface, on la prépare au surfacteur (le circuit de Saint-Gabriel offre la particularité d'avoir les pistes sur glace et sur neige durcie, l'une dans l'autre).

L'amateur et le semi-professionnel se retrouvent sur l'anneau de neige durcie. Le premier a même une catégorie lui permettant de compétitionner avec une machine de production. Trois classes s'offrent à lui: A,B,C (suivant la performance des machines).

Le coureur semi-professionnel participe à toutes les compétitions sanctionnées par la CCMQ (Circuit de course de motoneiges du Québec). Le compétiteur accumule des points à chaque course, ainsi que des montants d'argent. Les points s'accumulent dans le fond Kympex géré par le CCMQ pour une bourse finale de 5,000\$. On retrouve cette catégorie de compétiteurs dans sept classes: Production ABC, Production modifiée ABC et Classe ouverte.

À Saint-Gabriel on retrouvera ces trois types de compétiteurs, plus une classe « Dame », la relève Ski-Doo (14 à 17 ans), la formule 3, Super modifié 250 et Pro sprint.

NOUVEAU

concessionnaire
MOTOS ET SCOOTERS

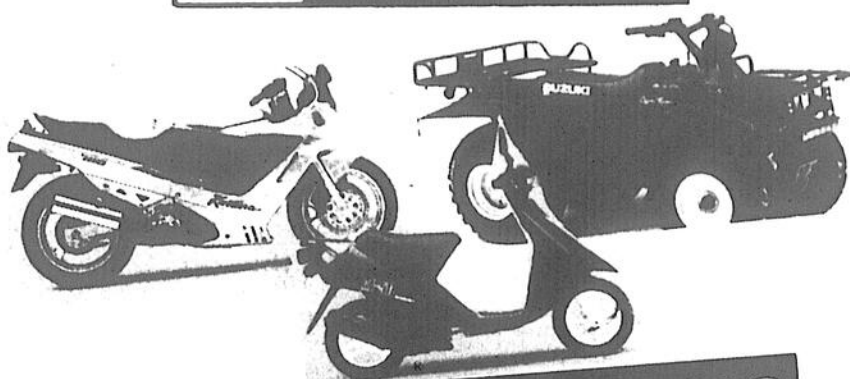

SPÉCIAL PRÉ-SAISON **4 roues**
SUZUKI

Bon succès au Festival!



Station-service
Pierre Martel

OUVERT 7 JOURS / SEMAINE

Mécanique générale
Diesel — Gaz propane
Lavage à la main

23, St-Charles Borromée
St-Charles de Mandeville
Tél: (514) 835-3339

Bon Festival

SPÉCIAUX

sur modèles en inventaire

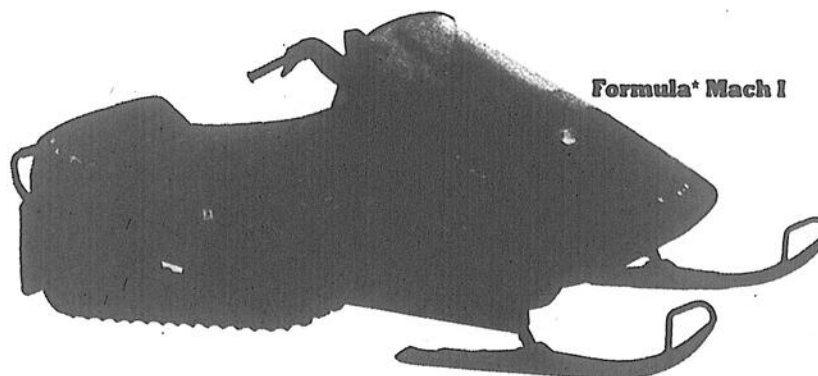

Formula* Mach I

Grâce à son moteur avec valve automatique à échappement variable de Rotax emprunté à la Formule I, la Mach I saura aussi bien satisfaire vos envies d'accélération fulgurante que vos désirs de haute vitesse. Tout cela avec une seule motoneige!

PIÈCES
D'ORIGINE



ski-doo. 1990
LA NOUVELLE DIMENSION
DE LA PERFORMANCE



**MARINA
VALLIÈRES INC.**

531, rue Notre-Dame Sud, Louiseville
(819) 228-4507

Vitesse

Saint-Gabriel de Brandon est le seul endroit où l'on retrouve la piste de neige durcie à l'intérieur de l'anneau de glace. Grâce à cette initiative, le public n'a pas besoin de se déplacer. Il faut dire que la qualité du circuit de Saint-Gabriel est reconnue par tous les coureurs.

En route vers Saint-Gabriel!

Une «Fleur des Neiges» à la mesure du festival

Une tradition qui se répète à chaque année lors du Festival provincial de la motoneige, l'élection de la «Fleur des Neiges». On se souviendra que l'année dernière, la grande gagnante s'était fait élire de justesse.

Manon Riopel avait fait une chaude lutte aux quatre autres candidates. D'ailleurs, cette soirée est très haute en émotions de toutes sortes. Mais que nous réserve la cuvée 1990 des candidates au rang de «Fleur des Neiges»?

Candidates

Avant de mentionner les noms des candidates, disons que chacune d'elle doit vendre une certaine quantité de billet pour se mériter la chance de devenir la nouvelle «Fleur des Neiges». L'an dernier, les duchesses avaient battu tous les records en vendant pour plus de 57,260\$ de billets. C'était plus de 22,000\$ supérieurs à l'année précédente. Manon Riopel avait réussi à vendre pour 18,200\$ de billets, dépassant sa plus proche rivale de 200\$ seulement.

Cette année, nous retrouvons encore quatre jeunes filles qui ne demanderont que votre encouragement pour se faire élire au rang de «Fleur des Neiges».

Nous vous présentons Marie-Josée Audet, Florence Gionet, Johanne Marsolais et Nathalie Tellier. Celle qui vendra le plus grand nombre de billets sera élue «Fleur des Neiges». L'événement sera présenté le vendredi 2 février à la salle l'Intrigue du Château Bellevue de Saint-Gabriel. Un orchestre sera sur place pour agrémenter la soirée et délier les jambes des danseurs.

La soirée promet d'être très spéciale, étant donné que la parade aux flambeaux terminera son périple à cet endroit. Il sera très impressionnant de voir arriver des centaines de motoneigistes dans la nuit avec un flambeau en main.

Alors, quand vous verrez l'une de ces jeunes filles vous accoster, n'hésitez pas à l'encourager. Un petit geste pour vous, mais un pas important pour chacune d'elle vers la victoire. Votre participation à cette soirée sera le plus bel appui que vous pourrez donner aux centaines de bénévoles qui travaillent sans relâche au festival.



Duchesses

Voici nos candidates accompagnées de la Fleur des Neiges sortante: Manon Riopel. De gauche à droite: Florence Gionet, Nathalie Tellier, Johanne Marsolais, Marie-Josée Audet et la marraine, Cécile Grandchamp.



Bienvenue
à tous nos
visiteurs
et bon festival!

(514) 835-2575

Fruits de mer
Menu varié
Licence complète

60, rue Beausoleil,
Ville Saint-Gabriel



**TÉLÉPHONE
CELLULAIRE**

Toutes les commandes sur le combiné
Duplex intégral mains libres pour parler sans décrocher le combiné
Installation facile
Communiquez partout où le service cellulaire est disponible

Radio Shack

à partir de
499.95\$

Quantité limitée

**BON
FESTIVAL!**

*Antenne mobile non fournie



GILLES COMEAU^{ENR}

ZENITH

Radio Shack

163, DE LANAUDIÈRE SAINT-GABRIEL-DE-BRANDON
(514) 835-7455



**Auberge
Le nid
d'aigle
inc.**

Face aux
Iles de Sorel

21, Route du
Nord,
Maskinongé
(819) 227-4567
À 45 minutes de Montréal

DES ACTIVITÉS 4 SAISONS

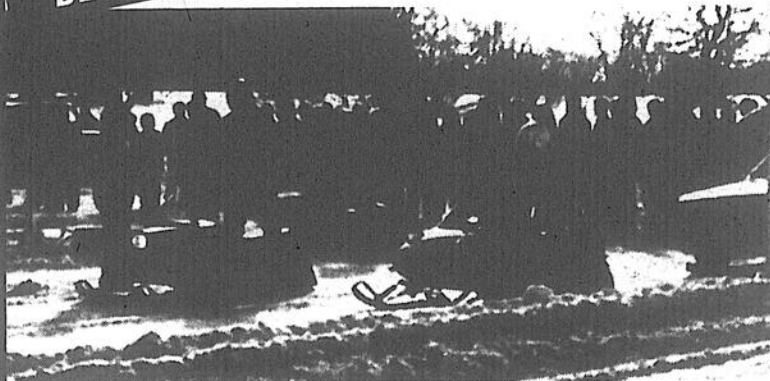

COURSES

MOTONEIGE
course d'accélération
(drag) sur 600 pied

D'AUTOMOBILE
piste ovale glacée

RELAIS DE MOTONEIGES

.Hébergement
.Salle à manger
.Bar

.Danse avec orchestre
.Essence
.Carte de membre

Artis et Rose-Jeanne
vous souhaitent la Bienvenue!

En route vers Saint-Gabriel!

Un succès basé sur le travail des bénévoles

La plupart des gens ne prennent pas toujours conscience de l'apport considérable des bénévoles dans un événement de l'envergure du Festival provincial de la motoneige de Saint-Gabriel de Brandon. Cette région, qui est reconnue comme le «paradis des motoneigistes», vaut vraiment la peine d'être découverte, si ce n'est déjà fait.

Lorsqu'en 84, on lançait les premières activités du Festival de la motoneige, on voulait faire une grande fête pour tous les motoneigistes. On ne saurait oublier les noms de pionniers des premières heures, comme Gaétan Gravel, Pierre Bédard et bien d'autres. Ces gens ont cru à l'événement et n'ont pas eu peur d'y mettre l'énergie nécessaire.

Préparation

Un festival de l'envergure de Saint-Gabriel exige une préparation de longue haleine. Juste au niveau du circuit de compétitions, on peut calculer près de trois mois de travail de la part des bénévoles. L'anneau de glace devait être arrosé constamment pour atteindre une épaisseur de 10 pouces minimum. Il fallait également beaucoup d'énergie et de minutie pour préparer le circuit de neige durcie.

Que dire de la mise sur pieds du programme des activités et de toute la documentation nécessaire pour la publiciser. Cette année, les organisateurs ont plusieurs commanditaires qui parrainent chacun des événements du Festival. Cette nouveauté, par rapport à l'année dernière, permettra de rendre le Festival provincial de la motoneige encore plus auto-suffisant.

Quand on regarde l'ensemble des activités au programme du festival, on dénombre plus d'une centaine de bénévoles qui s'impliquent directement ou indirectement. Il reste que la participation du public est encore la plus grande marque d'encouragement pour les organisateurs.

Avec des débuts modestes, le Festival provincial de la motoneige de Saint-Gabriel est devenu «l'événement» de l'année pour les amateurs de motoneiges. Alors du 31 janvier au 3 février, la population de Saint-Gabriel et de toutes les régions environnantes se donnent rendez-vous pour cette grande fête des motoneigistes.



Une toute partie des personnes qui donnent leur temps sans compter pour faire du Festival provincial de la motoneige un succès. Il y a également ceux qui travaillent dans l'ombre et qui contribuent à rendre le site accessible, plus sécuritaire et plus confortable pour tous. Il ne faut pas oublier les commanditaires qui rendent possible un tel événement.

«La détente à son castel»

- 16 appartements-hôtel
- Chambre et suite pour 2 à 4 personnes
- Salon, dînette, cuisinette
- Foyer, bain tourbillon
- Téléviseur, téléphone

*Formules économiques
jour/semaine/mois

**GAGNANT
PROVINCIAL**

de **4** fleurs
de lys

Prix provincial

pour la qualité, apparence, classe et envergure, commodités et services.

CASTEL BRANDON



376, rue Maskinongé,
St-Gabriel-de-Brandon
(514) 835-3775 835-1843

ST-GABRIEL DE BRANDON • APPARTEMENTS HOTEL

**Félicitations aux
organisateur.
Bon succès!**

**BANQUE
NATIONALE
DU CANADA**

André Rousse, directeur
57, rue Saint-Gabriel,
Saint-Gabriel-de-Brandon
(514) 835-3411

Chers (eres) amis (es),

J'aimerais souhaiter bonne chance à toute l'équipe du Festival provincial de la motoneige. Je suis persuadé que la 6e édition connaîtra un franc succès.

J'invite tous les lanandois (es), à prendre l'hiver du bon côté en s'amenant avec la famille et les amis à Saint-Gabriel-de-Brandon entre le 31 janvier et le 4 février 1990.

Au plaisir de vous y rencontrer.

Albert Houde

Albert Houde, m.a.n.
Député du comté de Berthier



En route vers Saint-Gabriel!

Ces bolides qui brûlent la neige...

Pendant le Festival provincial de la motoneige, on retrouvera toute la gamme des motoneiges sur le marché. Ces machines évoluent d'une façon vertigineuse et sont vraiment devenues des engins d'une qualité et d'une conception très moderne.

Quand Armand Bombardier met sur le marché son premier «Ski Doo», il venait de créer un marché qui allait se développer constamment. Aujourd'hui, les motoneigistes se font légion sur les sentiers du Québec et de tout le pays entier. Même les américains sont à apprivoiser cette machine qui sort son conducteur des «sentiers» battus.

Confort

Au cours des années, les manufacturiers ont fait des miracles pour améliorer leurs motoneiges pour les rendre plus performantes et plus confortables. La mécanique était un des plus urgents problèmes à régler. La machine bruyante et peu performante a laissé la place à une motoneige raçée et d'une fiabilité exemplaire. Les cylindres vont jusqu'à 650cc dans certaines marques.

Les amateurs peuvent se munir d'une motoneige à démarrage électrique, poignée et siège chauffant, marche arrière et encore bien d'autres équipements. La suspension a connu également sa part d'améliorations. Les anciens skis de métal ont fait place à des lisses au carbure, avec suspension sophistiquée. Sous le conducteur, la chenille est munie d'une suspension à glissières à grand débattement, permettant d'absorber les inégalités des sentiers en douceur.

Compétition

Lorsque l'on parle de compétition,

on passe dans un monde très différent. Il faut dire que l'expérience des compétitions de motoneiges donne aux manufacturiers l'occasion de «tester» des modifications apportées aux machines. Par la suite, ces «expériences» peuvent être mises en pratique sur les machines de série. Les personnes n'ayant jamais vu une compétition de motoneiges n'ont pas idée de la puissance et de l'allure de ces engins.

Les motoneiges qui se mesurent dans ces compétitions n'ont que très peu de ressemblance avec les motoneiges de série. Elles ont un profil surbaissé, deux chenilles, un centre de gravité déplacé et une puissance incroyable. Les motoneiges de compétitions ont la même attention que les formules 1 dans l'automobile. Certains commanditaires et manufacturiers mettent des années de recherche pour mettre au point des machines qui seront toujours plus performantes.

Résultats

En vous rendant au Festival provincial de la motoneige de Saint-Gabriel, vous aurez l'occasion de voir ces bolides de plus près. Vous comprendrez pourquoi ce genre de compétition est si dispendieuse pour les coureurs et leurs commanditaires. Grâce à ce type d'événement, les motoneiges d'aujourd'hui sont en mesure de profiter des résultats de ces recherches et de la mise en pratique des théories sur un des bancs d'essai les plus exigeants: la compétition.

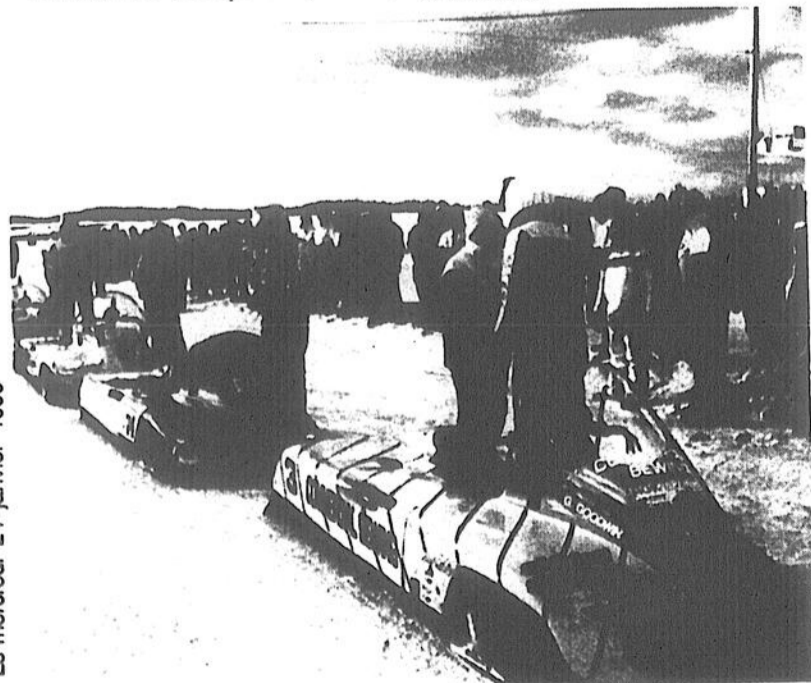

Bolides

Voilà le type de machines qui prendront le départ lors des compétitions au Festival provincial de la motoneige de Saint-Gabriel. N'oubliez pas que vous pouvez voir ces engins de plus près avant chaque compétition. Les paddocks seront ouverts au public.

Hommage
aux organisateurs
de la 6e édition
du Festival provincial
de la motoneige de Saint-Gabriel.



LA CAISSE POPULAIRE DES JARDINS
DE SAINT-GABRIEL-DE-BRANDON

Guichet
Automatique

La direction et le personnel
souhaitent la bienvenue
à tous les visiteurs.



GAÉTAN GRAVEL
PRÉSIDENT

Mot de bienvenue du
président du 6e
Festival provincial
de la motoneige
de Saint-Gabriel.

Amis motoneigistes:

Bienvenue à cette 6e édition du Festival Provincial de la Motoneige et au SNO-PRO LABATT de SAINT-GABRIEL.

En plus des nombreuses activités figurant au programme, le Festival est fier de présenter une autre édition des prestigieuses courses SNO-PRO de type Formule Un.

Réservées aux seules villes de Saint-Gabriel et Valcourt, ces compétitions de la Série Sport Ski-Doo/NGK attirent les meilleurs coureurs professionnels du Canada et des États-Unis.

Il est à noter que les rues de la ville de Saint-Gabriel seront exceptionnellement ouvertes à la motoneige pour la durée du Festival.

Bienvenue au «Paradis de la Motoneige... bienvenue à Saint-Gabriel!

Gaétan Gravel, président

FONDATION GAÉTAN GRAVEL INC.

COFFRAGES ET POMPAGE DE BÉTON

RÉSIDENTIEL - COMMERCIAL INDUSTRIEL

275, rue Michaud, Saint-Gabriel-de-Brandon (514) 835-7471

En route vers Saint-Gabriel!

Un casino au profit de Jacques Villeneuve

Depuis les débuts des compétitions de motoneiges à Saint-Gabriel de Brandon, Jacques Villeneuve a toujours réussi à tirer son épingle du jeu. Son expérience et sa détermination l'ont toujours aidé à se classer parmi les meilleurs dans le domaine.

On le sait, les compétitions de motoneiges exigent des déboursés importants de la part des coureurs et des commanditaires. Pour aider l'équipe Villeneuve à poursuivre le travail amorcé en compétition, on a organisé une soirée Casino au profit du coureur.

Qualités

Cette soirée aura lieu à l'Auberge Joliette. L'événement a été mis sur pied en collaboration avec le commanditaire du coureur, Chalut Auto de Joliette, et l'organisation du festival. Ce sera pour vous l'occasion de démontrer votre appui et votre encouragement à cet ambassadeur du Québec et ce digne représentant de Saint-Cuthbert.

Jacques Villeneuve fait sa marque dans le domaine de la compétition de motoneiges sur «doubles ponts» depuis 1970. Depuis qu'il fait ce genre de compétition, Jacques Villeneuve a fait sa marque plus d'une fois. Il connaissait des années très prospères en 1986-87 en devenant le champion de la saison et en ayant la meilleure perfor-

mance. Il remportait quatre épreuves, soit à Owen Sound, Kearney, Saint-Gabriel et Skowhegan.

La saison suivante, il poursuivait sa récolte d'honneurs en devenant le sixième de la saison et en remportant les compétitions de Peterborough et Saint-Gabriel dans la série «Sport». Il fut nommé le troisième meilleur canadien dans la série Challenge Can-Am. Cette année, il se classait troisième dans le classement cumulatif en récoltant 36 points après trois épreuves. Parmi les canadiens, il se classe premier dans la série CAN-AM CHALLENGE DAYCO.

Appui

Villeneuve apporte une contribution énorme au Festival provincial de la motoneige de Saint-Gabriel. Ce compétiteur-né est attendu avec impatience sur le circuit Francon. Pour le reconnaître facilement sur les lieux de la compétition, il portera le dossard «96». Donc, c'est un rendez-vous à l'Auberge de Joliette pour la soirée Casino au profit de Jacques Villeneuve, le mercredi 31 janvier.



Victoire

Jacques Villeneuve viendra-t-il remporter une victoire sur le circuit du festival? Une chose est certaine, il est à son mieux quand il est devant ses partisans. Donc, il ne faudrait pas se surprendre d'une belle victoire de notre compétiteur.

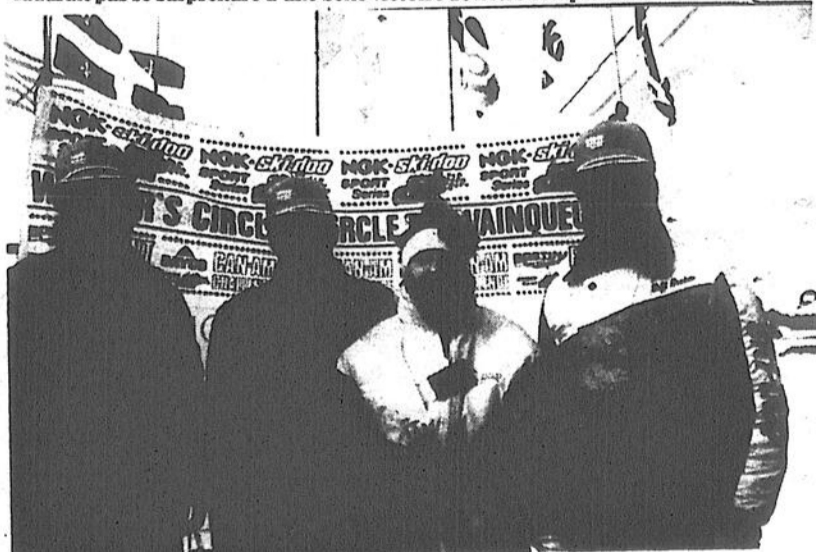

Gagnants

Trois compétiteurs qui étaient très fiers de leur victoire l'an dernier: Tom Riemenschneider, David Wahl et Jeff Goodwin, accompagnés de la Fleur des Neiges 1989.



Serge Beausoleil et Associés

AVOCATS

Me Serge Beausoleil

175, Rue Dequoy (514) 835-1487 (Bur.)
Ville St-Gabriel QC J0K 2N0 (514) 835-4093 (Rée.)

572, Rue Brassard, St-Michel-des-Saints,
QC J0K 3B0 (514) 833-8004

Bon succès aux organisateurs!

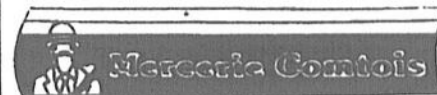

"Le magasin exclusif pour hommes"

66, rue Beausoleil,
Saint-Gabriel
(514) 835-4842

Bon succès au Festival!

**DOMAINE
FEUILLE D'ÉRABLE 1983 Inc.**

Relais de motoneiges
Service de bar

Hélène et Yvon Béland, props

281, Domaine Feuille d'Érable,
Sainte-Angele-de-Prémont

Bur.: (819) 268-5459
Rés.: (819) 539-9525

**Bon Festival et
Félicitations aux organisateurs.**

**AUTOBUS BRANDON
TRANSPORT Inc.**

143, rue Dequoy,
Ville Saint-Gabriel
(514) 835-2324

Bon Festival!



**R. BRUNET - J. CHAMPOUX
R. PLANTE, PHARMACIENS**

140, rue Dequoy
Ville Saint-Gabriel
(514) 835-4774

**Bon succès à nos amis du Festival
provincial de la Motoneige de
Saint-Gabriel.**

**AGENCE
AMIS
du VOYAGE**

194A, De Lanaudière,
Saint-Gabriel-de-Brandon
(514) 835-1609



(819) 535-3774

Souhaits de succès
aux organisateurs.

**RESTAURANT
LA BONNE HABITUDE
Enr.**

• Déjeuner • Dîner • Souper

1620, rue Principale, Saint-Étienne-des-Grès



**CLÉMENT MOTOS
RÉPARATION DE MOTOS**

MOTONEIGES - TROIS ET QUATRE ROUES - Etc...

620, Grande-Carrière, Louiseville
Clément Pratte, prop.

(819) 228-5267

**RESTAURANT
CHEZ COCO**

511, Principale
Saint-Cléophas
(514) 889-2187



"Chez nous, vous êtes chez vous".
Mme Cloutier et son personnel vous
souhaitent la bienvenue.

**Joyeux festival!
BOUTIK DISCO MOD'S UNISEXE**

Prêt-à-porter
Chaussures - Accessoires
Modèles exclusifs
pour ELLE et LUI

25, rue Beausoleil, Saint-Gabriel-de-Brandon
(514) 835-5354
France Ste-Marie, propriétaire

Bon festival!

NOTAIRE



145 de Lanaudière, C.P. 720,
Ville St-Gabriel, Qc J0K 2N0
Tél (514) 835-4725/26

Me Mirille Gingras
DEC. L.L. DDN

CESSIONNAIRE des grefes de Miras Jérôme Gingras,
J.N.M. Previla, A. Beaudry, R. Elie et J.A. Gadoury.



Savard & Sasseville
Notaires et conseillers juridiques

**Me Jacques Savard
Me Pierre Sasseville**

• Ville St-Gabriel J0K 2N0
171, rue Dequoy (514) 835-1148

• St-Michel-des-Saints J0K 2B0
672, rue Brassard (514) 833-6708

• St-Jean-de-Matha J0K 2B0
180, rue Brandt, C.P. 37 (514) 889-6383

En route vers Saint-Gabriel!

Hé! Tu as entre 14 et 17 ans? Le festival a une place pour toi!

Si vous avez plus de 17 ans, lisez quand même ceci. Le Festival provincial de la motoneige de Saint-Gabriel de Brandon n'a pas oublié la relève dans sa programmation. Conscients de l'importance des jeunes pour la société de demain, les organisateurs de l'événement ont prévu trois activités majeures au cours du festival.

La place donnée aux jeunes de 14 à 17 ans démontre bien de la dimension familiale du festival. Dans un premier temps, les jeunes pourront s'inscrire dans le concours de sculptures sur neige. Les amateurs de compétitions et ceux qui aspirent à le devenir pourront rivaliser d'adresse dans la course relève Ski Doo ou Invitation spéciale de Chalut Auto - Jacques Villeneuve.

Sculptures

Il y a une catégorie toute spéciale pour les jeunes de 14 à 17 ans. Il n'y a aucun frais d'inscription. Les jeunes pourront démontrer tout leur talent dans le domaine difficile de la sculpture sur neige. L'effort en vaut la peine! En plus d'un prix de 200\$ pour le grand gagnant, il y aura deux autres prix d'une valeur de 200\$, soit des forfaits de motoneige d'une journée avec un guide et un repas inclus. Le gagnant pourra utiliser une motoneige pendant une journée, offerte par Location motoneiges Tanguay, avec tout l'équipement fourni.

Relève

Pour les jeunes qui sont mordus de compétitions, il y a la course relève SKI DOO. Cette compétition se déroulera

le samedi après-midi, 3 février. Seules les motoneiges Bombardier de production (classe «C») seront acceptées. Les trois finalistes seront invités à participer au même genre de compétition, à Valcourt. Le grand gagnant de Valcourt se méritera un habillement complet de motoneige de très belle valeur.

Invitation

Une autre catégorie pour les jeunes n'ayant pas de motoneige de marque Bombardier: L'invitation spéciale Chalut - Jacques Villeneuve. Cette compétition est ouverte à toutes les motoneiges de classe C de production. Une bourse totale de 500\$ est en jeu, ainsi que trois trophées remis par nul autre que Jacques Villeneuve. Pour ceux qui n'ont pas de machine disponible sur place, Bombardier mettra deux motoneiges à leur disposition gratuitement.

Comme vous pouvez le constater, les jeunes de 14 à 17 ans ont de quoi s'amuser au Festival provincial de la motoneige de Saint-Gabriel de Brandon. Si vous êtes un jeune qui a de bonnes aptitudes en motoneige, présentez-vous le samedi 3 février et le dimanche 4 février à Saint-Gabriel de Brandon.

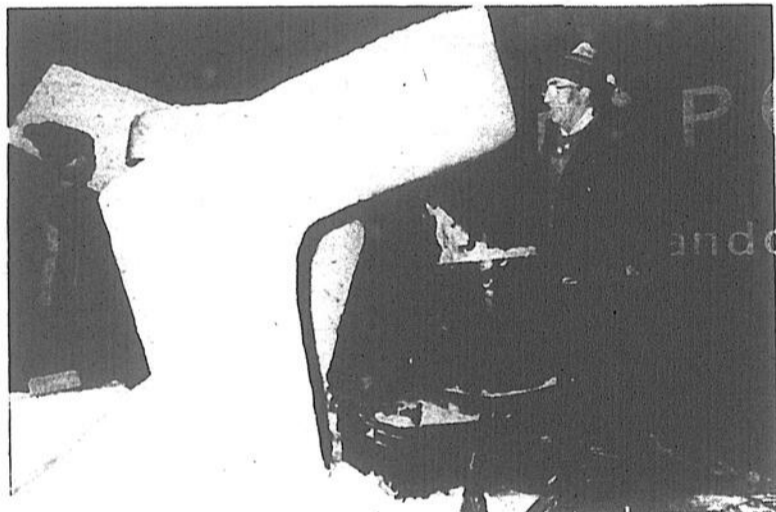

Styles

Que vous soyez sculpteur débutant ou avancé, tous les styles sont ouverts. Il ne faut qu'un peu d'imagination. Si ce domaine ne vous intéresse pas, vous pouvez toujours essayer la compétition dans la série «Relève» ou «Invitation».

Sur rendez-vous:

(514) 835-2203



**Clinique
Chiropratique
Brandon**

ANGELE FISETTE, Docteur en Chiropratique

Lundi au vendredi - Fermé le jeudi

C.P. 1005 JOK 2N0
118, Saint-Georges Saint-Gabriel-de-Brandon

Bon Festival!

**Salon
Caro**
COIFFURE
POUR ELLE ET LUI
Jacynthe Forget, prop.
835-2648 30, rue Desrochers,
Saint-Gabriel

**Bravo
aux organisateurs
du festival!** (514) 835-7311
AUTOPRO
MUFFLERS St-Gabriel
ENR.
W. Prescott, prop.
286, rue Beauvilliers, Ville Saint-Gabriel.

Voeux de succès aux organisateurs du Festival!
PAIN BOULANGERIE PATISserie **Ricard** CUISINE TRAITEUR
134 rue St-Gabriel St-Gabriel
835-2050
Spécialités:
Pâtisseries, françaises • Pain français
Sur commande:
Gâteaux Forêt Noire • Gâteaux de noces
Charlotte russe • St-Honoré
Pâtés: Saumon, veau, viande, poulet, fruits de mer
Sous-marins • Salades • Sandwichs
Raynald et Jean-Luc Ricard, prop.

Votre concessionnaire
POLARIS
GARAGE
CLÉMENT JETTÉ Inc.
Vente et Réparation de motoneige
et tout terrain
1161, rang Barthélemy, Saint-Léon
(819) 228-2066

Coutu & Comtois
NOTAIRES
CONSEILLERS JURIDIQUES
116, rue Saint-Gabriel,
Saint-Gabriel-de-Brandon
(514) 835-3414
Rés.: Me Comtois: (514) 835-1447
Rés.: Me Coutu: (514) 835-1204

TOUT POUR LE NAUTIQUE
VENTE - SERVICE
RÉPARATION
LOCATION - MARINA
FRANCE ET FRANÇOIS DAVID
8, 1ère Ave., Saint-Charles-
de-Mandeville
Les Maitres,
Saint-Gabriel-de-Brandon
(514) 835-2702

les gars
COIFFURE POUR HOMMES
HELENE BEAUCHEMIN
113, rue Beausoleil, Ville Saint-Gabriel
(514) 835-1517

**La Reine
des fruits et légumes**
1011, Rang Mastigouche
Saint-Charles-de-Mandeville
(514) 835-5576
Joyeux Festival!

Bienvenue chez nous!
J. Lefrançois Sport
133, rue Dequoy
Saint-Gabriel
(514) 835-2844
Bon festival!

RESTAURANT
LE 48 NORD
148, avenue Louis-Cyr
Saint-Jean-de-Matha
(514) 886-2748
«Gaétane et François
vous souhaitent la bienvenue».

**BRASSERIE
TERRASSE**
Repas complets
SERVICE
DE BUFFETS FROIDS.
Huguette Lambert,
propriétaire
90, rue Cohen, Saint-Gabriel
(514) 835-2161

unitotal QUINCAILLERIE
**MICHEL
FRÉCHETTE Inc.**
Matériaux de construction
VITRE . MIROIR . PEINTURE
ARTICLES MÉNAGERS
(514) 835-5335
52, rue Saint-Gabriel,
Saint-Gabriel-de-Brandon

Tout
eu droit
le dépu
d'une a
dernier
à titre
Alimen
an... Le
un déje
vriér p
droit. C
lyvalen
venir e
de la re
brielle
sance...
cupe du
nuel le
L'Heur
nérale
occasio
plus an
3131...
sades
jours...
ritée, i
lors du

E
Plus
ont ét
maine
prend
naud
ce der
nu pou
leure
sucré
Saint
condo

ON PARLE DE VOUS

Tout comme les députés fédéraux, nos élus provinciaux ont eu droit à une majoration de salaire de 4% en janvier. Ainsi, le député **Albert Houde** gagne un salaire de 57,260\$, en plus d'une allocation de dépenses non-imposable de 9,579\$.... Ce dernier touche également un montant additionnel de 11,452\$ à titre d'adjoint parlementaire à l'Agriculture, Pêcheries et Alimentation. Il gagne donc un salaire de plus de 78,000\$ par an... Les **Chevaliers de Colomb de Saint-Gabriel** organisent un déjeuner communautaire qui se tiendra le dimanche 4 février prochain au sous-sol de l'école du Sacré-Coeur de l'endroit. Cette activité se tiendra au profit des jeunes de la polyvalente Bermon. On lance un appel à toute la population de venir encourager les jeunes... Jeudi dernier, c'était au tour de la responsable de la ligue de quilles **Les Dynamiques Gabrielle Aubertin** de célébrer son anniversaire de naissance... La **Maison Trait d'Union** de Saint-Didace, qui s'occupe du traitement des toxicomanes, tiendra son brunch annuel le 28 janvier prochain. L'animateur populaire **Gaston L'Heureux** sera présent à cet événement. La directrice générale de l'institution, **Carole Cloutier**, fera connaître à cette occasion les services offerts par la maison. Pour obtenir de plus amples informations, on peut communiquer au 759-3131... Même si on ne fait pas beaucoup de publicité, les glissades du **Chalet du Domaine** fonctionnent toujours... L'artiste Mandevilloise **Magali Chouinard** s'est méritée, il y a quelques mois, une médaille d'argent en dessin lors du Grand concours national des arts visuels tenu au Com-

LA PAGE À MARYSE



LAFRENIÈRE

plexe Guy-Favreau, de Montréal. L'événement était organisé par le Cercle des artistes peintres du Québec. La revue d'art de Lanaudière L'Oeuvre rapportait cette nouvelle dans sa dernière livraison... Le **Club Optimiste de Saint-Didace** est plus actif que jamais ces temps-ci. Le président **Gilles Hubert** rapporte dans son dernier bulletin que plusieurs activités se sont tenues durant la période des Fêtes. On a organisé notamment une fête de Noël pour les enfants et une autre pour les personnes seules. Ces activités étaient sous la responsabilité de **François Labrie et André Allard**... La semaine dernière, le propriétaire de l'épicerie Rocheleau de Saint-Didace, **René Leclerc**, a eu un an de plus... Le directeur de funérailles, **Michel Léveillé** précise que l'inauguration de son nouveau crématorium, prévue pour le 28 janvier, a été retardée de quelques semaines. M. Léveillé a indiqué qu'il restait encore quelques travaux à finaliser avant de compléter l'entreprise... Le président intérimaire de l'Association de Chasse et pêche de Saint-Charles de Mandeville, **René Charpentier**, sera délégué officiel au sein de Gestion Plein air Mauricie en tant que repré-

LA PENSÉE DE LA SEMAINE...

Lorsque nos disques favoris sont en solde, c'est qu'on commence à se faire vieux.

sentant des jeunes. On sait que cet organisme sans but lucratif s'occupe maintenant d'une partie de la gestion de la réserve Mastigouche et avait donné lieu à une levée de boucliers l'automne dernier... La **Maison des jeunes de Saint-Gabriel** vient d'obtenir un autre programme de développement de l'emploi pour superviser les activités de l'organisme. On retrouve ainsi **Estelle Allard** qui agira à titre de coordonnatrice de même que **France Tremblay et Hélène Lapierre** qui combleront les postes d'animatrices auprès des jeunes... Le **Festival provincial de la motoneige** a procédé, jeudi dernier, au tirage de ses Festi-voyages. C'est le **Félicien Luc Dufresne** qui a remporté ainsi le voyage de janvier à Cathagène en Colombie, d'une valeur de 1,300\$... Le responsable du concours, **Charles Desjardins**, a souligné que c'était la première fois en trois ans qu'une même personne remportait deux fois un voyage. M. Dufresne a gagné un voyage en République Dominicaine l'an passé qu'il effectuera d'ailleurs au cours des prochaines semaines. Ah! le chanceux... Les dirigeants de la firme de meubles "Bergeron, de Saint-Gabriel, ont mis à pied temporairement une vingtaine d'employés en début de semaine... Parmi les quilleurs de la ligue **Les Dynamiques**, la présidente **Gabrielle Aubertin** souhaite à la blague ses sympathies à **Jean-Guy Roch** pour les parties minables qu'il joue les jeudis après-midis à la salle de quilles de Saint-Gabriel. Il faut dire que ce dernier se démarque comme l'as des champions lors de ses parties disputées à l'extérieur...



Le Festival provincial de la motoneige a procédé, jeudi dernier, au tirage de huit Festi-voyage. Le troisième gagnant est **Luc Dufresne**, de Saint-Félix. Les autres gagnants seront dévoilés lors de la soirée des motoneigistes le 3 février prochain. Dans l'ordre, le responsable du concours **Charles Desjardins**, **Claude Alain**, commissaire à l'assermentation et **Gaétan Gravel**, président du festival.

EN BREF...

Plusieurs personnes ont été peinées, la semaine dernière, d'apprendre le décès de **Renald Gravel**. On sait que ce dernier était bien connu pour son accueil chaleureux à la cabane à sucre **Jeanne Gravel**, de Saint-Cléophas. Nos condoléances à la famille

éprouvée... Le président et la directrice générale de la Chambre de commerce **Brandon, Serge Beausoleil et Marguerite Lemire**, ont rencontré, samedi dernier, le député-ministre **Robert de Cotret** en vue de lui présenter les promoteurs des projets qui

seront déposés lors du prochain sommet économique... On retrouvait parmi les promoteurs **Roland Trudel, Martine Migaud, Françoise Dumoulin** ainsi qu'un représentant de la Maison des jeunes de Saint-Gabriel... Le **Club Optimiste de Saint-Didace**

tiendra sa soirée en l'honneur du président sortant le 10 février prochain. L'événement sera sous la responsabilité de **Maurice St-Onge**...

LA VEDETTE DE LA SEMAINE



Johanne Marsolais, duchesse dans le cadre du Festival provincial de la motoneige.

VENTE PRÉ-INVENTAIRE

Micro-ondes

Vidéos

Machinerie à bois

Outils

Caméras

Systèmes de son

Appareils ménagers

Génératrices

Téléviseurs

On coupe les prix
Aucune offre raisonnable refusée

BEAULIEU

ÉLECTRIQUE L'ÉE-VILLE ST-GABRIEL

130, rue Dequoy, Ville Saint-Gabriel 514-835-4781

électronique
app. électroménagers
outillage vente/réparation
entrepreneur électrique



L'ÉQUIPE CHAMPIONNNE



Jean Lafrenière
président



Réal Laramée
dir. des ventes



Réjean Dubois
représentant



Robert Turenne
représentant

vous invitent au 6e Festival
provincial de la motoneige
de Saint-Gabriel

OFFRE LIMITÉE
TAUX DE CRÉDIT FIXE *

90 ou **10,9%**

jours sans versement
sans intérêt

Pontiac Firefly GMC S/T Jimmy
Pontiac Sunbird Pick-up GMC S-15
GMC Tracker

pour 48 mois

*Le taux de crédit de 10,9% s'applique à tous les modèles neufs ou de présentation 1990, 1989 et année précédente achetés à partir du stock du concessionnaire. Certains modèles ne sont pas nécessairement disponibles immédiatement. Cette offre s'applique aux véhicules suivants: Firefly, Sunbird, Tracker, GMC S-15, et GMC S-1 Jimmy. Offre en vigueur pour un temps limité à compter du 6 janvier au 3 février '90 pour les achats au détail seulement. Les commandes pour les parcs sont exclues. L'acheteur sera tenu de payer les taxes de vente applicables, y compris la taxe fédérale d'accise, les frais d'immatriculation et de transport au moment de l'achat. L'offre est réservée aux acheteurs au détail admissibles qui financent leur achat pour une durée maximale de 48 mois / minimale de 12 mois auprès de GMAC. GMAC peut exiger de verser un acompte. Toutes les demandes de crédit devront être approuvées par GMAC.

**Débosselage
Peinture**

La plus haute technologie de
la région
à votre service

Avis aux propriétaires de
Ford, Chrysler, Honda, Toyota,
G.M. et autres. Lafrenière
Automobiles vous annonce que
dorénavant, nous offrons le service
de débosselage et de peinture
pour tous les véhicules américains
ou importés.

**Venez nous
voir!**

Lafrenière Automobiles

5921, Chemin du Lac, Saint-Gabriel-de-Brandon (514) 835-4709

À d
veu

Le m
et dépu
engagé
ture d'
cilités
cet état
été inv
tion Ca
quelle
langue

Deux
memb
nisme q
promou
des que
dans ce
nent le
ensem
s'est pr
nier, le
vient l
qui son
leur pos
question
pas éch
lade et
même d
prévu.

États a

Ques
d'abord
émise p
sonnes
Canada
un aven
tain, ur
ricains,
ne pas
cette th
de la si
présen
saccor
vinces s
du lac M
qui exi
taines r
Unis, le
grande
taines p
que les
ciales v
échang
élémen
cotte, q
re de p

Il a d
ment ca
du lac M
gner a
suite a
snt fai
provin
trantes
que le
sépara
nada.
dans le
laquel
lée», a

Que
libre-
pondu
de l'ir
meuble
«D'au
trouve
ficile
le bla
dire le

Mesu

M.
gueme
les Q
rant e
certa
ciales
taxes
lourd
de s'e
vous
vices
avoir
ne to
santé
nistr

À défaut d'une Maison, Picotte veut un Bureau du Québec en Floride

Le ministre des Affaires municipales du Québec et député de Maskinongé, M. Yvon Picotte, s'est engagé à promouvoir devant ses collègues l'ouverture d'un Bureau du Québec offrant certaines facilités et services en Floride. En vacances dans cet état du sud des États-Unis, M. Picotte avait été invité à rencontrer les membres de l'Association Canado-Américaine du sud de la Floride, laquelle est présidée par l'éditeur du journal de langue française de la Floride, Jean Laurac.

Deux fois par mois, les membres de cet organisme qui a pour but de promouvoir les intérêts des québécois installés dans cette région prennent le petit déjeuner ensemble. Comme cela s'est produit jeudi dernier, le 18 janvier, ils invitent les personnalités qui sont de passage et leur posent une foule de questions. M. Picotte n'a pas échappé à la fusillade et la rencontre a même dépassé le temps prévu.

États américains

Questionné tout d'abord sur la thèse émise par certaines personnes voulant que le Canada devienne, dans un avenir pas trop lointain, un des états américains, M. Picotte a dit ne pas être surpris de cette thèse. L'ambiguïté de la situation politique présente, suite au désaccord de trois provinces sur la proposition du lac Meech, les affinités qui existent entre certaines régions des États-Unis, lesquelles sont plus grandes qu'entre certaines provinces, ainsi que les facilités commerciales venant du libre-échange sont tous des éléments, selon M. Picotte, qui amène ce genre de projection.

Il a dit personnellement croire que l'accord du lac Meech allait se signer avant le 25 juin, suite aux pressions qui sont faites sur les trois provinces récalcitrantes. Il ne croit pas que le Québec devra se séparer du reste du Canada. «Il va demeurer dans la Confédération, laquelle sera renouvelée», a-t-il ajouté.

Questionné sur le libre-échange, il a répondu que le secteur mou de l'industrie, tel le meuble, y avait gagné. «D'autres secteurs trouvent cela plus difficile mais je crois que le bilan sera positif», de dire le ministre.

Mesures sociales

M. Picotte a été longuement interrogé par les Québécois demeurant en Floride, pour qui certaines mesures sociales, entraînant des taxes élevées, ont pesé lourd dans leur décision de s'expatrier. «Je puis vous dire que ces services gratuits, il va y en avoir moins. Mais nous ne toucherons pas à la santé», a répondu le ministre, faisant remar-

quons \$.

Sur la nouvelle loi controversée traitant du statut matrimonial, il a dit qu'il y aurait des amendements prochains.

Sur la carte d'identité, il y serait favorable. «Ce serait très utile, surtout lors des élections», a-t-il ajouté.

Il a expliqué la baisse de vente d'électricité aux États-Unis par le manque d'eau et l'équipement qui laissait à désirer. «Présentement, il nous faut même en acheter», a-t-il fait remarquer.

d'une nouvelle Maison en Floride.

Par contre, il se dit en faveur de l'ouverture d'un bureau qui offrirait certains services, lesquels pourraient faciliter les choses aux Québécois.

En bref...

M. Picotte est en vacances en Floride jusqu'à la fin de janvier... Cette semaine, il doit visiter les locaux du journal Le Soleil de la Floride, à Hollywood... Il devrait également assister au souper du nouveau club Optimiste de



Maison en Floride

Pour ce qui est d'une Maison du Québec en Floride, le ministre a tout d'abord répondu que le rôle de ces maisons était beaucoup plus de nature commerciale qu'humanitaire ou sociale. Il ne croit pas qu'économiquement, on pourrait justifier l'ouverture

langue française... Il n'est pas le seul ministre du gouvernement Bourassa présentement en vacances dans l'état du soleil. Il a dit avoir rencontré le ministre Monique Gagnon-Tremblay, la semaine dernière... M. Picotte a également été invité à participer à la Canada Fest, des festivités qui se dé-

LE MONDE AFEAS

Lanoraie

À la dernière assemblée, on a reçu la visite de Mme Lucie McNeil qui a présenté un vidéo sur le reboisement des rives des lacs et rivières. Les arbres employés pour ce reboisement proviennent de la pépinière de Lanoraie, cette pépinière qui arbore le nom officiel de «La société d'horticulture de Lanoraie les jardins des seigneuries» est gérée par le ministère de l'Environnement. Ce sujet écologique a vivement intéressé l'auditoire. Une conférencière demandée par l'Aféas,

roulent cette semaine, à Hollywood... Même en vacances, M. Picotte se lève tôt. Le déjeuner au Sheraton de l'aéroport de Fort Lauderdale était prévu pour 7h30 et il était sur place à 7h... Il a dit avoir constaté la présence de nombreux Québécois lorsqu'il s'est rendu au marché aux puces de Ford Lauderdale. «Je ne pouvais faire quelques pas sans que quelqu'un me salue» a-t-il dit... À la table voisine de M. Picotte, au déjeuner, était le comptable Réjean Lapierre, un sosie du ministre Daniel Johnson...

Béatrice Poirier-Amiot, entretiendra l'auditoire du centre culturel Entre-Nous, jeudi le 8 février, à 20h. Le thème de sa conférence sera «comment éviter le burn out». On peut se procurer des billets chez Rosa Mongrain présidente (514/887-7401) ou Claire Laroche au 887-2358 ou encore à la porte d'entrée le soir de la conférence.

Saint-Ignace-de-Loyola

Comme participation au canal, nous offrons à toute la communauté, un déjeuner communautaire aux fêtes au lard, le dimanche 28 janvier prochain, à compter de 9h30, tant qu'il y en aura. Bienvenue à tous nos amis.

Saint-Élie-de-Caxton

Nous avons débuté notre année du bon pied par une réunion générale en janvier. Il y avait comme invitée Mme Côté de Saint-Paulin qui est venue nous expliquer la technique du tricot d'un foulard. Invitation pour février prochain car la Saint-Valentin y sera soulignée et d'autres invités seront des nôtres.

Saint-Sévère

Le mercredi 10 janvier dernier, à la salle municipale, se tenait la réunion mensuelle de l'Aféas, présidée par Marjolaine Lacerte. La

secrétaire était Claudette Lacerte. Une représentante de la garderie Gribouillis, France Gravel, vient nous donner des informations sur l'agence de garde en milieu familial. Plusieurs questions lui sont posées et un dépliant explicatif est distribué aux membres. Claudette Lacerte, notaire et membre de notre cercle, nous précise plusieurs points importants sur la loi 146 concernant le patrimoine familial. En art et culture, Jocelyne Gélinas traite de la cuisine légère sans sel, sans sucre ni gras ou presque... En suivant les directives du guide alimentaire canadien, on devrait garder la ligne... Chacune en reçoit un exemplaire pour garder à portée de vue... Le goûter était spécial car Chantale Pipon avait préparé un gâteau d'anniversaire pour Jocelyne sa soeur. Un gâteau «léger» avec glace «légère» pour suivre à la lettre le sujet du jour, avec garniture aux bleuets. Un délice!

Saint-Cuthbert

Tournoi de «500» organisé par notre cercle, le samedi 3 février prochain, à 20h, à la salle municipale du 1,891 rue Principale. Prix aux finalistes. Pour informations ou réservations, contactez Gisèle Fafard au (514) 836-3665 ou Guylaine Morin au 836-7734.

QUI VEUT VOYAGER LOIN DOIT MÉNAGER SA MONTURE.

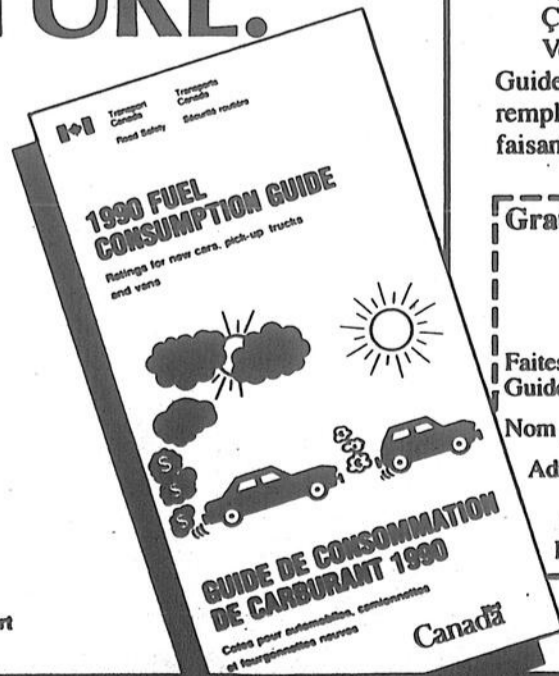

Vous prévoyez l'achat d'une 4 roues motrices et vous recherchez un rendement énergétique maximal? Vous vous demandez quelle voiture à moteur diesel consomme le moins de carburant? Un petit effort de votre part... et ce guide d'information est à vous.

Le guide de consommation de carburant 1990 répondra à toutes vos questions en vous fournissant des cotes établies à la suite d'essais et de calculs effectués par les fabricants de véhicules sur les modèles 1990 vendus au Canada.

Grâce à ces données, vous pourrez faire un choix judicieux d'une nouvelle voiture qui consomme moins de carburant et du même coup faire des économies, réduire le taux de pollution et ménager nos ressources naturelles.

Ça nous mènera loin!

Vous pouvez vous procurer SANS FRAIS le Guide de consommation de carburant 1990 en remplissant la partie détachable et en nous la faisant parvenir.

Gratuit Le guide de consommation de carburant 1990
 Transports Canada
 Ottawa (Ontario)
 K1A 0N5

Faites-moi parvenir au plus tôt un exemplaire du Guide de consommation de carburant 1990

Nom _____
 Adresse _____
 Ville _____
 Province _____ Code postal _____



Incroyable mais vrai!

RABAIS DE 1 000 \$*

Jusqu'au 31 janvier 1990**, les concessionnaires Chrysler vous offrent un rabais garanti de 1 000 \$ sur les Dodge Caravan et Plymouth Voyager 1990. Si, au cours de l'année, Chrysler offre un rabais plus important sur ces modèles 90, vous recevrez un chèque au montant de la différence. C'est garanti!

M O D È L E S 1 9 8 9

COLT 100
COLT 200
2000 GTX

Jusqu'au 31 janvier 1990**, les concessionnaires Chrysler vous offrent un taux de financement de 0,0 % pour une période de 12 mois, ou de 6,9 % pour 24 mois, ou de 8,9 % pour 36 mois, ou de 9,9 % pour 48 mois, ou un rabais de 1 000 \$ sur les Colt 100 et Colt 200 1989, ou 1 500 \$ de rabais sur les 2000 GTX 1989.

9,9%
d'intérêt

8,9%
d'intérêt

6,9%
d'intérêt

M O D È L E S 1 9 9 0

SUNDANCE
SHADOW
SPIRIT
ACCLAIM
DAKOTA

De plus, jusqu'au 31 janvier 1990**, les concessionnaires Chrysler vous offrent un taux de financement de 6,9 % pour une période de 24 mois, ou de 8,9 % pour 36 mois, ou de 9,9 % pour 48 mois, ou un rabais de 500 \$ sur les Plymouth Sundance, les Dodge Shadow, les Plymouth Acclaim, les Dodge Spirit et les Dodge Dakota 1990.

Passez dès aujourd'hui chez votre concessionnaire Chrysler pour profiter de ces taux de financement incroyables. Rappelez-vous!
Ces offres sont d'une durée limitée.

* L'offre de rabais garanti se termine le 30 septembre 1990 et ne s'applique qu'aux modèles 1990 pour les Dodge Caravan et Plymouth Voyager.

** Ces offres sont mutuellement exclusives : elles ne peuvent être combinées à aucune autre et elles s'adressent aux particuliers achetant pour leur usage personnel seulement. Pour certains modèles, les acheteurs admissibles choisissant le taux d'intérêt réduit au lieu de la remise en argent bénéficient d'un taux de 0,0 % pour une période maximale de 12 mois. Les taux sont de 6,9 % pour une période maximale de 24 mois, de 8,9 % pour une période maximale de 36 mois et de 9,9 % pour une période maximale de 48 mois. Offres conditionnelles à une approbation de crédit de Chrysler Crédit Canada Liée. Ces offres ne s'appliquent qu'à l'occasion de la vente et de la livraison chez les concessionnaires participants de Chrysler Canada Liée et ce, du 4 décembre 1989 jusqu'à l'heure de fermeture des concessionnaires le 31 janvier 90. La livraison doit se faire à partir du stock du concessionnaire.

Les véhicules loués à long terme à des particuliers ou les commandes de véhicules pour les parcs automobiles sont exclus de l'offre de crédit. Ces offres annulent toutes les offres précédentes. Taxes, préparation, immatriculation, transport et assurances en sus et à la responsabilité de l'acheteur. Voyez votre concessionnaire pour plus de détails.

*** Remises en argent offertes pour un temps limité et s'appliquant aux véhicules ci-haut mentionnés. L'achat et la livraison des véhicules en stock chez les concessionnaires participants doivent se faire du 4 décembre 1989 jusqu'à l'heure de fermeture des concessionnaires le 31 janvier 1990. Ces offres annulent et remplacent toutes les offres précédentes et ne peuvent être combinées à aucune autre. Elles s'appliquent aussi aux véhicules loués à long terme à des particuliers. Voyez votre concessionnaire pour plus de détails.

Association publicitaire des concessionnaires Chrysler Inc.

PERSONNE NE BAT VOTRE CONCESSIONNAIRE



CHRYSLER



Saint-Barnabé-Nord

Samedi le 27 janvier, vous êtes attendues à la première soirée dansante de l'année.

Saint-Édouard

Notre souper des fêtes a été un succès, nous avons eu l'encouragement des gens de la paroisse et du club Optimiste. Merci sincère à nos musiciens et animateurs. Il y a eu seulement Mario que n'a pas été chanceux; il a cassé une corde à sa guitare, il n'a pu jouer le malchanceux!

Saint-Élie-de-Caxton

La nouvelle présidente par intérim est Édith Gendron pour l'année '90. Elle assumera la responsabilité de notre club. En date du 9 janvier, avait lieu le début des Jeux du Québec pour les aînés. Au tournoi de poches, les gagnantes furent Mariette Launier (or), Rita Barrière (argent) et Louise Gingras (bronze). Chez les hommes, Gérard Lachance (or), Marcel Garant (argent) et Bud Lee (bronze).

Maskinongé

Venez danser avec nous le 27 janvier et constater le nouvel agrandissement de notre salle communautaire de la rue Marcel. Bienvenue à tous.

Saint-Charles de Mandeville

L'âge d'Or de Saint-Charles de Mandeville tiendra sa prochaine réunion samedi, 27 janvier, à compter de 20h, à la salle municipale de l'endroit. Une disco animera la soirée. Tous sont bienvenus.



Maskinongé

Le 7 janvier dernier, fut baptisé Ross, René, Michel, Jonathan, fils de René Vincent et de Marion Paquin. Parrain Michel Paquin et marraine France Paquin, oncle et tante de l'enfant.

Yamachiche

Dimanche dernier, en l'église paroissiale, fut baptisé Guillaume, fils d'Yves-Marie Lafrenière et d'Hélène Sévigny de notre paroisse. Parrain et marraine, Horace et Christiane Lafrenière de Sainte-Ursule, oncle et tante de

l'enfant.

Saint-Ignace-de-Loyola

Dimanche le 14 janvier dernier, fut baptisé Joseph, Patrick, Denis, enfant de Claudine Godin et de Guy Courchesne. Parrain Patrick Saint-André et marraine Bianka Godin.

Joseph, Jean-Louis, Marc, François, enfant de Marc-Henri Gladu et de Nicole Cusson. Parrain et marraine, M. et Mme Jean-Louis Gladu.



Saint-Ignace-de-Loyola

Dans le cadre du carnaval, des frères Chevaliers auront leur super-bercethon annuel vendredi le 26 janvier au sous-sol de l'église. Il y aura de la musique, des tirages et de l'animation. Pour une soirée de plaisir, soyez au rendez-vous. Au delà de 30 berceurs participent à cette activité.

Saint-Barthélemy

La prochaine rencontre mensuelle des membres aura lieu le 29 janvier prochain, à 20h, au local habituel.

Saint-Cuthbert

La prochaine rencontre des membres aura lieu le 24 janvier à 20h, au local habituel.

Il y aura un brunch organisé par les Chevaliers de Colomb, le dimanche 4 février, de 11h à 13h, à la salle municipale. Pour informations, contactez Lucien Plante ou Guy Bourgeault au (514) 836-3062.



Sainte-Angèle-de-Prémont

Merci à tous les jeunes abonnés de la bibliothèque qui ont participé au concours de dessins pour la période des fêtes. L'heureux gagnant pour la catégorie 5-10 ans fut Yves Branchaud et, pour les 10 ans et plus, Marie-Ève Lambert. La remise des prix se fera le 4

février prochain à la salle communautaire. (Aline Lambert, responsable).

Yamachiche

À compter de lundi prochain, l'échange de livres aura lieu et la bibliothèque municipale aura 650 livres nouveaux. Elle est ouverte tous les lundis de 19h à 20h30. Bienvenue à tous. (Marguerite Rinfret et son équipe).



Saint-Barnabé-Nord

Sincères félicitations à notre comité de liturgie. Huguette Mélançon, Monique et Reine Boisvert, Stéphane Bellemare et Annie Gélinas, pour tout le travail effectué à l'église. La collaboration apportée par tous ces bénévoles a re-

haussé la qualité de nos célébrations liturgiques des dernières semaines.

notre curé Jacques Filion a béni les invités.

Louiseville

En ce temps de l'année, nous pensons déjà au carême '90 qui commencera le 28 février par un concert à l'église. Cette année, sur recommandation du conseil de pastorale, on va privilégier les vendredis du carême par un Chemin de la Croix. Chaque vendredi, excepté le premier et le dernier (qui est le Vendredi-Saint), nous aurons donc un Chemin de la Croix qui cherchera une originalité différente d'une semaine à l'autre. En plus, nous aurons trois dimanches musicaux, soit les 11 et 25 mars de même que le 8 avril; ces après-midi, nous aurons un récital d'orgue avec initiation aux pièces et artistes invités.

Yamachiche

On pénètre dans

suite à la page 37

Le Vrai Quincaillier s'en vient.

Surveillez nos spéciaux dans l'édition de la semaine prochaine

QUINCAILLERIE CARON & PAQUIN Inc.

Marchand RONA



50, rue Saint-Marc Sud, Louiseville (819) 228-5523

**SÉJOUR
POUR
ENFANTS**

**9 MOIS
ET
PLUS**

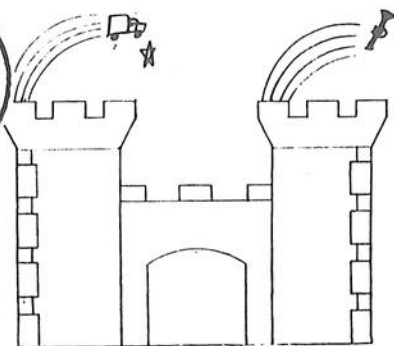

AU ROYOME DES FRIMOUSES ENR.

Linda Duhaime (819) 228-4711/125,
rue Pierre Laporte, Louiseville

- REPAS
- COLLATION
- INSCRIPTION DÈS MAINTENANT
- SIESTE
- ATELIER ÉDUCATIF

VOTRE SATISFACTION

NOUS TIENT A



IMMÉDIATE ou PROLONGÉE

- Pas d'acompte
- Pas de versement
- Pas d'intérêt avant

Taux de crédit fixe de

10,9%

90

JOURS

pour une durée allant jusqu'à
4 ans, pas de montant limite.

Jusqu'au 3 février 1990.

SUR: PONTIAC, FIREFLY ET SUNBIRD
CAMIONS PICK-UP S-15, JIMMY ST
ET TRACKER.

**VENEZ RENCONTRER
NOS REPRÉSENTANTS.**

**LA SATISFACTION COMMENCE
CHEZ:**



871, boul. Saint-Laurent Ouest, Louiseville
(819) 228-2711
Ligne directe: 371-5639

Pour la construction ou des travaux de rénovation



25 ans d'expérience à votre service!

Entrepreneur général licencié
Résidentiel - Commercial - Industriel

Rénovation
Membre **APCHA** Estimation



CONSTRUCTIONS
AIMÉ ET RÉAL VERMETTE inc.
225, Ruisseau des Aulnes, Saint-Justin
(819) 227-4788 Bur.: 227-2283

MAIN-D'OEUVRE QUALIFIÉE

Expert en
Construction
et Rénovation

Conception assistée par ordinateur



LES CONSTRUCTIONS
ALBERT BRANCHAUD & FILS Inc.
Entrepreneur général, résidentiel,
commercial, industriel, génie civil

René: (819) 228-3629 / Daniel
: (819) 228-3012
731, rue Denis, Louiseville
(Québec) J5V 1S2

HABITATIONS USINÉES
DE QUALITÉ!

Contactez-nous!



1-800-463-3822 ou
1-(819) 372-0446



PERFECTION
MUR SEC ENR.

L'EXPÉRIENCE COMBINÉE
AU SAVOIR-FAIRE!

TIREUR DE JOINTS

Stucco intérieur . Pose gyproc

251, Picard, Saint-Alexis-des-Monts
Francis Gravel (819) 288-2881
Roger Bergeron (819) 288-5408

DES
EXPERTS
EN
CONSTRUCTION
RÉNOVATION

CHEZ-SOI

UN DÉCOR

sans pareil!

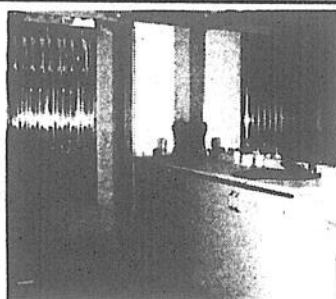

VANITÉS
DE SALLE DE BAIN

- Stratifié
- Mélamine
- Chêne

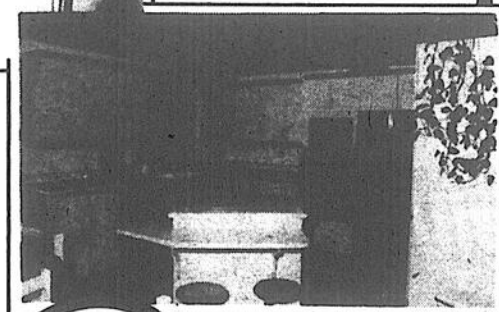

ARMOIRES
DE CUISINE

- Mélamine
- Chêne
- Stratifié



**Ebénisterie
Louiseville Inc.**

ROBERT BRISSETTE PRÉSIDENT
AMÉNAGEMENT RÉSIDENTIEL ET COMMERCIAL
622, av. Dalcourt, Louiseville (819) 228-8111

ANDRÉ PICHETTE

RÉNOVATION ET RÉPARATION
ENTRETIEN GÉNÉRAL (Résidentiel seulement)



360, av. Sainte-Dorothée
Louiseville

(819) 228-3620

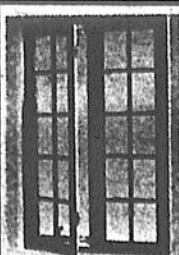

LES FENÊTRES DE LA NOUVELLE DÉCENNIE!

- Métal
- Bois, recouvert d'aluminium
- P.V.C.

PORTES PATIO - PORTES DE GARAGE

ISOL'AIR

SOLARIS'V

LOWE

L'ATELIER DE PORTES D'ACIER enr.

Marc Lesard, prop.
2371, Renversy (route 349), Saint-Paulin (819) 288-2434

BEAUCOUP PLUS

EN:

- Matériaux de construction
- Quincaillerie
- Plomberie
- Électricité
- Portes et fenêtres
- Peinture

- Choix
- Qualité
- Meilleurs prix



unifol

«Le Grand»
MATÉRIAUX MICHEL VALLIERES Inc.
1130, boul. Saint-Laurent Est,
Louiseville (819) 228-8481

Pour un travail
soigné...

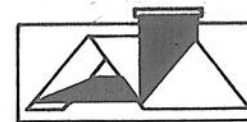

CONSTRUCTION

André Julien Inc.

RÉSIDENTIELLE - COMMERCIALE -
INDUSTRIELLE

Plus de 25 ans d'expérience.

511, 2e Avenue,
Louiseville (819) 228-5051



**Ebénisterie
Louiseville Inc.**

Robert Brissette, prés.

Aménagement résidentiel et commercial
622, Dalcourt, Louiseville (819) 228-8111

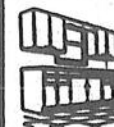

**Les Meubles
G. G. Enr.**

ARMOIRES DE CUISINE
ET SALLE DE BAIN

- Mélamine ■ Bois ■ Stratifié

Fabrication - Installation

Nous respectons vos goûts
et votre budget.
12 ans d'expérience.

Aussi: vente de portes intérieures
et moulures de finition.

Daniel Gagnon, prop.
223, rue Saint-Joseph, Yamachiche
Bureau: (819) 296-3389

**Informations...
suite de la page 35**

l'église par le centre. Cet hiver, les paroissiens sont invités à utiliser les marches centrales du perron; celles-ci sont chauffées à l'électricité et offrent plus de sécurité.

Saint-Norbert

Dimanche le 4 février prochain, à la messe de 10h, se tiendra la cérémonie de première communion des amis des classes de 3e année.

Saint-Justin

Lecteurs et lectrices, vous qui proclamez la belle Parole de Dieu lors d'une liturgie, vous voulez améliorer la qualité de vos lecteurs? Vous voulez également vous ressourcer par la Parole de Dieu? Nous voulons vous aider à proclamer encore mieux les Sainte-Écritures. Venez au sous-sol de l'église, le 23 février prochain, à 19h30. Une équipe diocésaine sera présente pour améliorer nos lectures liturgiques. Vous êtes tous invités même si vous n'êtes pas lecteurs ou lectrices. Vos aurez peut-être le goût de devenir lecteurs ou lectrices. L'invitation s'adresse même aux paroisses environnantes.

Saint-Barthélemy

Les statistiques reli-

gieuses de la paroisse montrent qu'au cours de l'année '89, nous avons eu 25 baptêmes (15 garçons et 10 filles), six mariages et 32 sépultures, dont 15 hommes.



Louiseville

Me mardi le 16 janvier dernier, avait lieu, dans les salles du restaurant La porte de la Mauricie, le souper mixte regroupant les membres des clubs d'Yamachiche et de Louiseville. Plus d'une centaine de personnes ont assisté à ce souper qui fut une réussite complète. À noter que trois nouveaux membres ont été intronisés pour le club d'Yamachiche lors de souper.

Le concours sur l'art de s'exprimer, pour les étudiants de 6e année, aura lieu le 30 janvier prochain. Cette activité a pour but de mettre en valeur les talents d'orateurs de nos jeunes. L'organisation de ces concours a été confiée à René Girard. (Luc Ver-tefeuille, publiciste).

Saint-Barnabé-Nord

Lors du déjeuner des membres Optimistes, dimanche le 14 janvier, deux tirages ont fait des

heureux parmi les nôtres. Odette Gélinas et Jacques Bellemare sont gagnants du voyage à Puerto-Vallarta. Yvette et Gilbert Ringuette gagnent un voyage à Acapulco. Le troisième prix est allé à Guy Gélinas.

Le 2e tirage a favorisé Marcel Bouchard de Saint-Thomas-de-Caxton pour un voyage à Cuba. François Thérien de Cap-de-la-Madeleine et Sonia Desrochers remportent les 2e et 3e prix. Vous et moi, on a gagné aussi; avec nos sous, nous avons contribué à rendre plus heureux les enfants et les âgés de notre paroisse.

Sainte-Angèle-de-Prémont

Il y aura une pratique de lypsing pour les jeunes samedi le 27 janvier à 13h30. Le prochain déjeuner aura lieu le dimanche 28 janvier et il y aura intronisation d'un nouveau membre, Paul Pelletier. (Aline Bergeron, publiciste).

Saint-Élie-de-Caxton

Le gagnant du tirage Optimiste a été Gilles Mailhot de Saint-Mathieu, qui a remporté 250\$.

Saint-Sévère

La première rencontre du club sévérois de '90 a eu lieu dimanche le 14 janvier dernier à

10h15, au restaurant le Picassiette d'Yamachiche. Un groupe de 10 personnes du club de Saint-Édouard rehaus-saient de leur présence, cette réunion mixte; leur président, Réjean Carle, les a présentées: l'ex-président Mario Pichette et Gertrude, le secrétaire actuel Guy Casaubon et Francine, Bernard Charette et Jeannine, Fernand Roy, Yves Lambert et l'épouse du président, Diane. D'ailleurs, la semaine précédente, la rencontre inter-club se déroulait en sens inverse, soit à Saint-Édouard, le 7 janvier; notre présidente Diane Gélinas y assistait, accompagnée de Jean-Jacques Noël et Francine et de Paul Desaulniers et Rita.

Le carnaval aura lieu les 26, 27 et 28 janvier prochains, sous la responsabilité de Claude Beauclair. Il y aura concours de glissades, parties de hockey et de hockey-balle. Un feuillet d'informations sera distribué dans chaque foyer pour vous faire connaître le jour et l'heure des activités.

Robert Lamy est à organiser une journée plein air à Valcartier prévue pour le lundi 5 mars. Beaucoup de plaisir en perspective pour tous. France Gélinas avait demandé aux membres et

leurs conjoints de leur écrire un rêve d'enfance. Plusieurs lui ont révélé leur secret et on a deviné à qui appartenait le rêve. Vous auriez dû assister à notre rencontre pour connaître qui rêvait de devenir archéologue, grande et blonde, pilote d'avion ou ballerine.

Le club de Louiseville invite les jeunes de 6e année de notre paroisse à faire partie du club Jeunesse de Louiseville, invitation que nous nous efforçons d'accepter.

Le président de Saint-Édouard prend la parole pour nous remercier de notre accueil et réalise que ces rencontres inter-club sont très positives et peuvent donner de bonnes idées.



Saint-Barnabé-Nord

Bonne fête à Hervé Lemay, qui entame ses 92 ans. Il habite à la résidence Bélanger de notre paroisse.



Saint-Cuthbert

La prochaine rencontre des membres aura lieu le mercredi 7 février, à 19h30, au local

habituel de Berthier-ville.

Berthier

Merci à tous nos membres, ainsi qu'à leurs partenaires, qui ont eu la délicatesse de se déplacer lors de notre souper des Fêtes. Nos remerciements s'adressent également à notre régente, Jacqueline Ethier, qui a su organiser cette soirée... Nous félicitons aussi Mme Annette Boulard et les dames de Lanoraie qui ont permis d'amasser des fonds lors du concert du 10 décembre dernier, à Lanoraie... Quelques mots au sujet du brunch annuel... Encore une fois, les Filles d'Isabelle mettront leurs tabliers et

nous mijoterons de bons petits plats. Comme l'an dernier. Ce brunch aura lieu à la salle paroissiale de Berthier le 18 février, entre 10h et 13h. Le coût: cinq dollars par adulte, trois dollars par enfant de 5 à 12 ans, les enfants de moins de 5 ans seront admis gratuitement. Pour informations: Mme Pierrette Cloutier, au 836-6304, ou Mme Monique Boisvert, au 836-6789. Comme vous le savez, il s'agit de la seule activité de l'année permettant d'amasser des fonds. Des fonds qui seront redistribués à des organismes qui en ont besoin. Nous vous attendons en grand nombre. (Monique Gravel, publiciste)



La méthode
scientifiquement
éprouvée



LE CARNAVAL DES ÉCONOMIES!

Du 22 au
27 janvier 1990.

Pour Louiseville et les environs...

GAGNEZ

1 DES 2 FINS DE SEMAINES
AU MONT STE-ANNE:

Tirage de 2 fins de semaines pour 2 personnes dans un condominium du Mont Ste-Anne. Remplissez un coupon de participation chez les marchands participants.

Marchands participants

Bo Jeans
Boutique Le Palto
Pellerin Sports
Boutiquatou St-Laurent
Boutique Nicole St-Louis
Lafreniere Meuble
Boutique Coppélia

Boutique Louise Doyon
Outillage Lam-Re
Vêtements Pier-Olivier
Jeans Lib
Louiseville Ford
Équip. Malbeuf Inc
Chaussures Claude Doyon.

Écoutez



Les petites annonces

(819) 228-5532

(514) 836-6210

(514) 835-1212

INDEX DES RUBRIQUES

À VENDRE

- 100 Ameublement
- 105 Antiquités
- 110 Articles ménagers
- 115 Articles de sports-motorisés
- 120 Articles de sport
- 125 Machines agricoles
- 130 Pièces agricoles
- 135 Animaux
- 140 Outillage
- 145 Divers
- 150 Nourriture
- 155 Instruments de musique
- 160 Vêtements
- 165 Matériaux de construction
- 170 Bois de chauffage
- 175 À vendre ou à échanger
- 180 Articles de bébé

PROPRIÉTÉS

- 200 De campagne
- 205 À revenus
- 210 Unifamiliales
- 215 Divers
- 220 Commerces
- 225 Maisons mobiles-roulottes
- 230 Fermes-terres
- 235 Terrains
- 240 Chalets

VÉHICULES

- 300 Automobiles
- 325 Camions
- 330 Pièces camion-automobile

À LOUER

- 410 Chambres
- 415 Logements 1 à 4 1/2
- 420 Logements 5 et plus
- 425 Autos
- 430 Maisons
- 435 Bureaux-bureaux-entrepôts
- 440 Chalets
- 445 Maisons mobiles-roulottes
- 450 Divers

SERVICES

- 500 On demande personnes
- 505 On demande divers
- 510 Divers
- 515 Recherches divers
- 520 Garderie
- Offre et demande
- 525 Cours - Enseignement
- 530 Occasion d'affaires

PRIÈRES

- 600 Au Saint-Esprit
- 610 Autres

MOBILIER de cuisine en chêne pâle avec vitre, 6 chaises, de marque Flexon, table de 40 x 72. Télévision couleur avec meuble 20 po. Belle chaise recouverte velours mauve. Gros lustre en cristal. Tél.: (819) 227-2702 après 6h00. 005000

SET de cuisine comprenant 1 table avec rallonge, 6 chaises dont 2 fauteuils capitaines, en bon ordre. S'adresser au 70, St-Marc, Louiseville. 005000

VENDONS et achetons des meubles usagés. S'adresser à Le Foyer du Meuble Usagé, 1211, boul. St-Laurent Ouest, Louiseville, tél.: (819) 228-4550 000029

ARTICLES MÉNAGERS

110 À VENDRE

VENTE et achat. Laveuse, sècheuse, poêle, réfrigérateur usagés ou reconditionnés, très bonne garantie. Hervé Dupuis Service, 104, Notre-Dame, Saint-Alexis-des-Monts. Tél.: (819) 265-3367. 042754

CONGÉLATEUR presque neuf, 1 an d'usage, 9 pl. cu., 350\$, couleur beige, dessus à l'épreuve des égratignures. Tél.: (819) 228-4607 005000

ARTICLES DE SPORT-MOTORISÉS

115 À VENDRE

ACHETERAIS 3 roues et 4 roues, motos/motoneiges en marche ou défectueuses. Tél.: (819) 228-3735. 002000

ALPINE Ski-doo, 2 ponts, 1985, très propre, particulier. Faites une offre. Tél.: (819) 269-2198 005000

BOMBARDIER Citation 4500, 1980, moteur refait à neuf, propre, 1.600\$. Ensemble Ski-Doo (femme, petit), à l'état neuf. Demandez Linda, tél.: (819) 228-3010 005000

MOTONEIGE Bombardier Formula Plus 1987, vérification faite de A à Z, en très bonne condition, prix: 4.200\$ discutable. Demandez Ghislain après 6h00: (514) 885-2188 004000

MOTONEIGE Yamaha SRV, 1988, 4 000km, comme neuve, prix: 4 500\$. Téléphonez après 6h00 (819) 265-3380. 005040

MOTONEIGE Polaris Indy 600, 1986, moteur refait, impeccable, prix: 3 600\$. Tél.: (819) 227-2242. 005000

MOTONEIGE Polaris Indy Trail 1987, 488 c.c.. Tél.: (819) 227-2750 005000

SKI-DOO Everest 440, 1975, moteur A-1. Aussi Alpine 2 ponts. Tél.: (819) 227-4660 005000

SKI-DOO Johnson JX440, 1976. Tél.: (819) 228-3751 ou 228-9361 Prix: 350\$. 005040

SKI-DOO Nordique 1972, en très bonne condition, moteur refait à neuf, prix demandé: 600\$. Tél.: (819) 228-2020 ou 268-2878 005000

ARTICLES DE SPORT

120 À VENDRE

PATINS pour filles Trex C.C.M., grandeur 4, prix: 20\$. Tél.: (514) 836-6090 004000

REMORQUE à motoneige double avec pompe, en très bonne condition, prix: 535 \$. tél.: (514) 838-7387 005000

BATEAU Glastron 25.3 pieds, toit campeur complet, moteur 351 po. cu., pied électrique Volvo 200, (802 heures) très bien équipé. Pour information: (819) 371-7883 ou (819) 289-2126 005070

Machines Agricoles

125 À VENDRE

ACHETERAIS tracteurs en marche ou défectueux. Tél.: (819) 228-5736 005000

ROULEUSE à grains, 5 h.p. "Automatic", en parfaite condition. Tél.: (819) 296-3843 005007

ANIMAUX

135 À VENDRE

AQUARIUM, 10 galons, filtreur, chauffe-eau, coquillage, etc., très équipée. Tél.: (819) 228-9716. 004000

CHIOT Shitzou, âgé de 2 mois, pure race, vacciné, non enregistré, prix: 250\$. Tél.: (514) 836-7217 005000

JEUNES taureaux Hereford, pur-sang. Tél. après 5h00: (819) 228-3475 005000

AGENT D'IMMEUBLES

BIM BOURSE IMMOBILIERE DE LA MAURICIE INC. courtier **MLS**

ACHAT - VENTE - LOCATION - RÉSIDENTIEL - COMMERCIAL



POUR VENDRE OU ACHETER UNE PROPRIÉTÉ... CONTACTEZ PIERRE CASAUBON AGENT IMMOBILIER
Rés.: (819) 228-9859

ARCHITECTURE



Design Richard Julien GROUPE CONSULTANTS

Experts Conseils

INDUSTRIEL - COMMERCIAL

200, ave Pie XII, Louiseville. Tél. (819) 228-4779

ANTENNE-ARBRE-SERVICE

N'ATTENDEZ PAS QU'IL SOIT TROP TARD POUR VOS ARBRES!



SERVICE D'ARBRES
TAILLAGE • ABATTAGE
ÉCHOUEURAGE DE BRANCHES
COUPE-BOUCHES

Berthierville - Louiseville - Trois-Rivières

Aussi service de déneigement

LOUISEVILLE: (819) 228-3356 BERTHIERVILLE: (514) 836-2762

APPAREILS MÉNAGERS

LESAGE ET VIAU SERVICE ENR.

2 techniciens à votre service
VENTE ET RÉPARATION

- Réfrigérateurs
- Congélateurs
- Air climatisé
- Laveuses, sècheuses
- Cuisinières
- Lave-vaisselle

135, rue Baril, Louiseville
(819) 228-6790



Pour une meilleure santé!
Téléphonez
Pour urgence ou rendez-vous
(819) 228-3005
Rés.: (819) 296-2210

Dr. Guylaine Lessard, D.C.
CHIROPATICIENNE
343, avenue St-Laurent, Louiseville

LES PETITES ANNONCES À PETITS PRIX

Utilisez ce coupon pour toute commande de petites annonces ou passez à nos bureaux. Toutes les annonces sont maintenant...

PAYABLES D'AVANCE

3.75\$ la parution pour 20 mots et 15c du mot additionnel.
20% d'escompte pour les semaines subséquentes (3\$).

La date limite pour faire paraître une annonce classée est le lundi à 11h00 précédant la prochaine édition.
SAUF pour le bureau de Saint-Gabriel, le samedi à 18h00

ERREUR: La responsabilité de notre journal est limitée à la valeur de l'annonce et toute erreur doit nous être signalée avant la seconde parution, sinon nous ne saurions accorder une nouvelle parution.

Indiquez dans quelle rubrique vous désirez que votre annonce soit publiée.

INSCRIVEZ VOTRE ANNONCE ICI:

VOTRE NOM:

ADRESSE:

VILLE:

TÉLÉPHONE:

VOTRE PAIEMENT TOTAL INCLUS

Nombre de parutions demandées

Postez à:

L'ÉCHO
50, rue Saint-Aimé, Louiseville, J5V 2Y7
290, rue Laforest, Berthierville, J0K 1A0
33, rue Beausoleil, Saint-Gabriel-de-Brandon, J0K 2N0.

AUTRE SERVICE:

Pour acquitter vos petites annonces au moyen des cartes Visa ou Master Card vous n'avez qu'à donner votre numéro de carte en téléphonant à nos bureaux.



L'ÉCHO

Pour information:
SAINT-GABRIEL-DE-BRANDON
Mme Rita Gagnon
(514) 835-2804

BERTHIERVILLE
Mme Michelle Gadoury
(514) 836-6210

CAMELOTS DEMANDÉS

Garçons ou filles

Pour information:
Mme Rita Gagnon
(514) 835-2804

MAISONS
145 A VENDRE

1 TELEX Télémode 1000 S, année 1986. S'adresser à l'imprimerie Gagné Ltée, tél.: (819) 228-2766 et demandez Gaston. 076532

2 LITS 39 pouces à vendre, très propres. 1 carrosse pour bébé Gendron. Tél.: (819) 296-3063 060609

AMPLI de base Yamaha, meuble de rangement (disques ou livres), petit meuble ancien (chiffonnier). Tél. jour: (819) 228-2797 ou soir: 228-2693 060670

ARMOIRES de cuisine en chêne massif à motifs, teintes, 17 portes, en très bonne condition, prix: 1.500\$. Tél.: (514) 836-7843 060600

ASSURANCES

Vous cherchez la crème des assurances? Suivez le chef de file.



À La Métropolitaine, vous ferez la connaissance d'un nouveau genre de professionnel.

Un représentant qui, en ami, sait vous conseiller et répondre clairement à vos questions sur les différents contrats d'assurance. Voilà probablement pourquoi des milliers de Canadiens s'assurent auprès de La Métropolitaine, et pour quoi vous voudrez sans doute faire de même.

Appelez votre représentant de La Métropolitaine aujourd'hui même, et suivez le chef de file.



CHARLES FRÉCHETTE

60, rue Josée
Louiseville
(819) 228-4509 Rés.
(819) 373-0121 Bureau

CHOISIR LA MÉTROPOLITAINE, C'EST PRATIQUER.

La Métropolitaine ET COMPAGNIES ASSURÉES

AVOCATS

Dubeau Perreault et Mélançon
(819) 228-5529
(819) 228-3949
21, rue St-Marc
Louiseville

BALANCE pour bovins 0 à 2000 kilos, 1 rack pour traiter bovins, 2 silos Car pour distribuer en silage, moteur gaz 5 et 7 forces, 1 hache paille, moteur 5 forces électrique. Le tout en très bonne condition. Tél.: (514) 835-7803 060605

BARILS de 45 gallons, "drums", en métal, très propres. S'adresser à l'imprimerie Gagné Ltée, tél.: (819) 228-2766, demandez Louis. 061323

BUREAU mobile, remorque, chauffage électrique ou à l'huile, air conditionné, toilette, éclairage extérieur. Tél.: (819) 228-3621 ou 228-5656. 064198

CHENILLE J5, Bombardier à vendre avec remorque, peut vendre séparément, condition A-1. Int.: (819) 228-5473, Louiseville. 065303

FONN à vendre, 10 000 ballots, 5 000 ballots de paille de blé, enfilage de foin. Aubaine 2 silos de 18 x 70 avec débouleur comme neufs. Tél.: (514) 835-7803. 062609

FONN à vendre. Très bon mill de première coupe. Tél.: (819) 227-4761 061603

FOUR micro-ondes à convection, neuf, avec preuve d'achat, 450\$. Tél.: (819) 228-5817 060607

LAVEUSE et sècheuse Inglis, de couleur verte, lave-vaisselle Kitchen Aid blanc. Tél.: (819) 228-4416 060551

MACHINES à coudre, overlock Rimoldi à louer. Machines simples à vendre ou à louer. Tél.: (819) 228-5057 ou 298-2453. 076693

NOS POELES à bois Campagnar et Napoléon sont présentement en vente avant saison. Pour ceux en inventaire, nous vous les offrons au même prix que l'an passé avec un rabais de 100\$. Profitez-en, soyez à l'abri des pannes d'électricité cet hiver. Adressez-vous à la Quinc. Paul Lacourse, 97, St-Laurent, Maskinongé, tél.: (819) 227-4555 060615

PAILLE d'avoine à vendre. Tél.: (819) 264-5267 060603

STORES verticaux couvre-lits, rideaux, toiles. Rabais jusqu'à 70%. Spécialiste 25 ans d'ex-

périence en décoration. Service à domicile gratuit. Service après vente impeccable. Commercial et résidentiel. Draperies de la Maurice, 186, rue Principale, Saint-Boniface, tél.: (819) 535-2715. 063004

SUPPORT de métal pour petit camion avec "rallonge" sur toit, 150\$. Tél.: (819) 228-6339 060605

TABLE de bronzage Ultra-Sun, 26 tubes, très bonne condition, très propre, prix à discuter. Tél.: (819) 375-4782. 060604

TELEVISEUR couleur à vendre, 95\$. S'adresser à M.D.S. Electronique, tél.: (819) 227-2462 060609

TRACTEUR à gazon Cub Cadet, 12 forces, avec tondeuse et grappe, prix: 1.250\$. Trailer 4 x 6, côtés de 24 pouces, très solide, prix: 350\$. Tél.: (819) 268-5397 060701

INSTRUMENTS DE MUSIQUE
155 A VENDRE

GUITARE électrique, amplificateur Fenber, 50 watts, RMF, 1 speaker 15" Altek, garantie à vie, 2 tweeters et une batterie (drum). Tél.: (819) 227-2642. 063908

VÊTEMENTS
160 A VENDRE

ENSEMBLE de ski (2 pièces) Alpine, grandeur: 7-8 ans, 2 tons de gris, presque neuf, 100\$. Tél.: (819) 228-2766, demandez Rachel. Ou 372-0192 le soir. 060544

MANTEAU de fourrure en chat sauvage, pour dame, grandeur 10 ans, prix 500\$. Tél.: (819) 268-2364 après 16 heures. 060606

MANTEAUX d'hiver, 1 manteau court brun en cuir, gr 38, 1 manteau long gris, gr 38, 1 manteau long imperméable beige, gr 42, 1 habit de ski homme, gr large, couleur bleu royal. Tél.: (819) 228-9874 060649

MANTEAU de fourrure, chat sauvage, gr: 7-8, très propre. Tél.: (819) 228-5750 060607

MANTEAU de chat sauvage tanné, gr: 8-10 ans, longueur: 48 po., seulement 3 ans d'usage, prix: 650\$ négociable, comme neuf. Tél.: (819) 296-3829 060648

MANTEAU de fourrure en loutre, chapeau de fourrure pour accompagner, pratiquement neufs, cause de vente: trop petits, prix: 1.500\$. Grandeur: 10 ans. Tél.: (819) 228-3814 060608

PREMIERS arrivés, manteau de chat sauvage pour dames, gr 7 ans, prix: 500\$. Tél.: (819) 228-3867 060602

BOIS DE CHAUFFAGE
170 A VENDRE

BOIS de chauffage vert, rond, en 16 pouces, livré, Normand, tél.: (819) 228-9332 060602

BOIS de chauffage de 16 po. de long, semi-sec. à vendre. Tél.: (514) 885-3868 060609

ERABLE, hêtre, merisier, vert et semi-sec. Aussi piquets de cèdre, 6 et 7 pieds. Tél.: (819) 296-2547 060643

ARTICLES DE BÉBÉ
180 A VENDRE

ACHETERAIS siège d'auto usagé. Aux environs de Louiseville ou de Berthierville. Tél.: (819) 228-5532 le jour ou (514) 836-6388 le soir. 060601

PROPRIÉTÉS DE CAMPAGNE
200 A VENDRE

ST-CUTHBERT, près autoroute 40 et route 138, maison de campagne avec grand terrain. La Financière Courtier, L. Sylvestre, tél.: (514) 759-3131 060707

Rés. (819) 379-3004

ME FRANCOIS RIOUX,
-avocat-

40-A, Fusey, Cap-de-la-Madeleine G8T 2T5
Tél.: (819) 374-5666

200, Ste-Marie, Louiseville J5V 1E9
Tél.: (819) 228-9128

Me Paul Yanakis

AVOCAT

600, de Frontenac, Berthierville (514) 836-3717
Télécopieur: (514) 836-1177

48, rue Beausoleil Saint-Gabriel-de-Brandon (514) 835-5313

ARPENTEURS

Lahaie et Petit
Arpenteurs-géomètres
Denis Lahaie, D. Sc. Arp. Ag.
André Petit, D. Sc. Arp. Ag.

200, ave Sainte-Marie Louiseville, QC J5V 1E9 (819) 228-3608
228-8355

COMPTABLES AGRÉÉS

Louis Baril
COMPTABLE AGRÉÉ

Francine Turcotte, C.A.

38, Grande-Carrière, Louiseville (819) 228-5518

Deschesnes Alain Deschesnes, C.A.
Latterreux Daniel Latterreux, C.A.
Mailhot Gilbert Mailhot, C.A.

COMPTABLES AGRÉÉS

3675, Chanoine Moreau #102
Trois-Rivières (Québec)
G8Y 5M6
(819) 378-4554

Samson Bélair

415, rue Sainte-Marie Louiseville (Québec) J5V 1G2
(819) 228-2021
(819) 296-2459
Télécopieur: (819) 228-8282

Léon Trépanier, C.A.
Jean-Guy Plourde, C.A.

Deloitte/Samson
Membre du Réseau Haskins & Sells International

COMPTABLES Généraux licenciés

Michel Bertrand, B.A.A., C.G.A.
Comptable Général Licencié

Bur.: (819) 228-5141
Rés.: (819) 228-3553

21, rue Saint-Marc, Louiseville

Patrick Valois
B.A.A. C.G.A.
Comptable Général licencié

Bur.: (514) 836-2335
Rés.: (514) 836-7397

340 Frontenac, Berthierville
C.P. 750 J0K 1A0

DENTISTES

Urgence acceptée.

Dr Ghislain Lévesque
Dr Édith Mercier
CHIRURGIENS-DENTISTES

Pour rendez-vous: (819) 228-5515
Lun. au ven.: 9h00 à 21h00 'Sam.: 9h00 à midi
45, av. Saint-Laurent, Louiseville
(Clinique Multi-Services)

DR RICHARD GAGNON
CHIRURGIEN-DENTISTE

Du lundi au jeudi de 13h30 à 21h00.

452, avenue Saint-Laurent, Louiseville
(819) 228-9411 — SI occupé: 228-8260

CLINIQUE DENTAIRE

Dr Yvon Simard Dr Claude Chaput
Dr Robert Chaput Dr Sylvain Lambert
Dr Alain Isabelle
Chirurgiens-dentistes

Heures d'ouverture:
Louiseville:
Lundi au jeudi: 8h30 à 21h00
Vendredi: 8h30 à 17h30
265, av. Saint-Laurent, Louiseville, J5V 1K2 (819) 228-5577

Berthierville:
Lundi, Mardi: 8h30 à 21h00
Mercredi, Jeudi, Vendredi: 8h30 à 17h00
Samedi: 9h00 à 17h00
678, Montcalm, bureau 205, Berthierville, J0K 1A0 (514) 836-2033

Duplex commercial
très bien situé rue du Collège, Berthierville.
Bon prix.
Tél.: (514) 836-7010

FER ORNEMENTAL
VENTE ET INSTALLATION

RAMPES D'ALUMINIUM, AUVENS, COLONNES, PERSIENNES.

Fabrication et installation de grilles de sécurité, escaliers, remorques.

SOUDEURE MOBILE
Estimation gratuite.

MICHEL LESSARD
1051, route Petit-Bois, Louiseville
(819) 228-4070

CONSTRUCTION

RAMPES ET ESCALIERS

ALAIN THIBODEAU
Saint-Édouard (819) 228-3766
Vente et installation

RAMPES INTÉRIEURES ET EXTÉRIEURES
PLANCHERS DE BOIS FRANC
ESTIMATION GRATUITE

**PROPRIÉTÉS À REVENUS
205 À VENDRE**

ST-ALEXIS des-Monts, 5 logements, 3 1/2, 4 1/2 pièces, rénovés, situés au 590, St-Joseph, St-Alexis-des-Monts. Pour plus d'information : Daniel Perreault, tél.: (514) 349-5392 095005

**PROPRIÉTÉS UNIFAMILIALES
210 À VENDRE**

BUNGALOW, 5 1/2 + sous-sol fini, foyer, garage, plancher bois franc, tapis, rideaux, situé au 160, 6e Avenue, Louiseville. S'adresser à R. Dubeau au (819) 228-4012 095004

BUNGALOW 5 1/2 pièces, sous-sol, entièrement fini, abri d'auto, remise, chauffage électrique, construction en briques, bâtie en 1970, située près de la Polyvalente à 400, av. Pie XII, Louiseville. Tél.: (819) 228-5390 095002

COTTAGE 1982, terrain 80 x 100, 3 ch. à coucher, remise, balançoire, potager, combustion lente, beaucoup extra inclus, app. meublé et loué au sous-sol, secteur tranquille. Pour rendez-vous, entre 17h et 21h: (819) 228-5748 095542

ILE ST-IGNACE, au 350, rue Guévremont, maison construite 1977, 3 c. à c., terrain 100 x 225, façade, garage double. Demandez Claude Charbonneau, tél.: (514) 836-4427 ou 836-3013 095017

MAISON à louer ou à vendre, centre ville Berthier, construction 1988, prix: 62,500\$, libre 1er janvier 1990. Tél.: (514) 586-3914 095017

BUNGALOW 24' x 40', construction 1987, 5 1/2 pièces, terrain 7,100 pi. ca., plusieurs extra, prix selon évaluation. Si intéressé, tél.: (819) 228-5750 avant 21 heures. 095003

MASKINONGE, cottage, 8 1/2 pièces, chauffage électrique, cheminée, garage. Bourse Immobilière Courtier, Pierre Casaubon, tél.: (819) 228-9859 095000

ST-BARTHELEMY, cottage, 8 1/2 pièces, terrain 32,000 pi. ca., situé route 138. Bourse Immobilière Courtier, Pierre Casaubon, tél.: (819) 228-9859 095000

ST-BARTHELEMY, maison avec terrain de 1500 pi. ca., garage et remise, située au centre du village, prix abordable. Tél.: (514) 885-3009 095024

ST-EDMOND, maison à vendre, construction 1961, très propre, 3 1/2 pièces, 2 chambres à coucher, sous-sol non fini, terrain 125 x 145, prix réduit. Tél.: (514) 835-4585 095053

ST-JUSTIN, maison de campagne, 2 étages, 5 app., centre du village, fini stucco et pierres, grand terrain paysager, chauffage électrique, système d'alarme, 28,900\$. Tél. le jour: (514) 289-6852, le soir: (819) 227-2623 095056

ST-PAULIN, cottage, 7 1/2 pièces, rénové, 2 cheminées, garage et atelier. Bourse Immobilière Courtier, Pierre Casaubon, tél.: (819) 228-9859 095000

YAMACHICHE, beau grand bungalow, très fonctionnel, plancher merisier, armoires et îlot chêne, mélamine, garage, porte électrique, plusieurs extra. Inf.: contactez Jeanne B. Rabouin, tél.: (819) 228-4095, La Bourse Immobilière Courtier. 095003

YAMACHICHE, cottage rénové, 4 chambres, chauffage électrique, remise. Bourse Immobilière Courtier, Pierre Casaubon, tél.: (819) 228-9859. 095000

VAL ST-COME condo neuf, 3 c. à c., 2 s. de bain, foyer, meublé, incluant literie, vaisselle, près pistes de ski, occupation immédiate. Tél.: (514) 354-5618. 093404

**PROPRIÉTÉS DIVERSES
215 À VENDRE**

FOYER pour personnes âgées, 26' x 75', 9 chambres, 2 chambres de bain, cuisine complète, solarium, salle de lavage + 1 maison rési-dentelle, 5 1/2 pièces, sous-sol fini. Cause de la vente: maladie. Pour information (819) 228-3040. 095529

LOUISEVILLE boul. Est, triplex + local commercial, bien situé, revenu annuel brut: 15,000\$, terrain: 235 x 85. Inf.: contactez Jeanne B. Rabouin, tél.: (819) 228-4095, La Bourse Immobilière Courtier. 095004

**COMMERCES
220 À VENDRE**

ATTENTION à Trois-Rivières, marché d'alimentation avec 5 logements. Prix très intéressant. D. Philibert, Bourse Immobilière (819) 375-2333. 092192

DECORATION dans les Bois-Francis. Voici le moment venu pour vous lancer en décoration. Prix avantageux. Votre nom, téléphone: au Z.Z., C.P. 504, Victoriaville (Québec) G6P 6T3 095471

**MAISONS MOBILES-ROULOTTES
225 À VENDRE**

LOUISEVILLE, 10' x 55', tr s propre, chauffage électrique. Tél.: (819) 228-3003 ou 228-5393 et demandez Nicole. 095000

**AUTOMOBILES
300 À VENDRE**

ACHETONS voitures d'occasion, camions, pick-up, Chevy Van. Payons comptant. S'adresser à Noël Auto Enr., 541, boul. St-Laurent est, Louiseville, tél.: (819) 228-9786. 044382

AUBAINE Ford Granada, 6 cylindres, 2 portes, 1977, beaucoup de pièces neuves, prix: 400\$. Tél.: (819) 296-2311 095003

CADILLAC Fleetwood 1987, 32,000 km, tr s bonne condition, prix demandé: 23,000\$. S'adresser à S. Dubeau, tél.: (819) 228-3949 094649

CHRYSLER Imperial Le Baron 1974, mécanique A-1, très propre, tout équipé, prix demandé: 500\$. Tél. le soir: (514) 836-6572 095014

FORD Mustang LX 1986, 52,000 km, 4 cylindres, 4 vitesses, bien équipé, propre et bien entretenu, prix: 5,500\$. Tél.: (514) 836-7143. 095537

LADA 1984 à vendre, 65,000 km, besoin de petites réparations, 375\$. Tél.: (819) 265-2507 095049

MONTE-CARLO 1978, très propre, millage: 62,000 milles, prix: 500\$. Demandez Paul, tél.: (819) 228-4783 095002

OLDSMOBILE Calais, 1987, 2.5L, 4 portes, automatique, bleu 2 tons, très propre, 1 seul propriétaire. Tél.: (819) 227-3277 ou 227-2083. 095055

**LOCAUX COMMERCIAUX
A LOUER
A LOUISEVILLE.**

1 100 pieds carrés chacun. Avec stationnement. Libres immédiatement.

Pour information: (819) 228-5039

DENTUROLOGISTES

Sur rendez-vous (819) 228-9998

Jocelyn Michaud, d.d.
Denturologiste

45, rue Rémi Paul Louiseville J5V 1Z9
(Anciennement rue de la Fabrique)

(819) 265-2371

CLAUDE BERTHIAUME, D.D.
Denturologiste
Sur rendez-vous seulement.

Du lundi au vendredi inclusivement.

850, rang Saccacomie, Saint-Alexis-des-Monts.

(819) 228-4090

YVAN CLARK
GILLES LESSARD
Denturologistes

Fabrication et réparation de prothèses dentaires

45, avenue Saint-Laurent (Clinique Roy et Picotte)
Louiseville

SUR RENDEZ-VOUS



JEAN-NOËL SIMARD, D.D.
Denturologiste

Fabrication et réparation de prothèses dentaires.

220, avenue Saint-Laurent Louiseville
Bur.: (819) 228-3800

AUDIOPROTHÉSISTE

AIDE AUDITIVE
GÉRARD LESSARD, AUDIOPROTHÉSISTE
PROTHÈSES AUDITIVES
pour mieux entendre, sur prescription.
Examens audiotoprotéiques.

au 220, av. Saint-Laurent, Louiseville

Pour plus d'informations et rendez-vous:
(819) 228-3800
Bureau tous les mercredis 10h00

NOTAIRES

MICHELE CHARTIER, C.M.A.
COMPTABLE AGRÉÉE

- SUR RENDEZ-VOUS -
1051, boul. Saint-Laurent Est, Louiseville
(819) 228-2791

**BÉLAND & CAUMARTIN
NOTAIRES**

Bernard Béland, 21, rue Saint-Marc, Louiseville. Bureau: (819) 228-2922. Rés.: (819) 228-3411.
Sylvie Caumartin, 1930, rue Principale Sainte-Ursule. Bureau: (819) 228-4408. Rés.: (819) 228-9325.
Cessionnaires des greffes et des dossiers de Me René R. Béland Me Charles Milot Me Carole Mc Murray
Heures d'affaires: 9h00 à 17h00
Le soir: Sur rendez-vous

(819) 228-2793

**MASSON & LEVASSEUR
notaires**

Me Michel Masson et Me Luc Levasseur
Cessionnaire des greffes de Me Jean-Paul Chevalier
Me J A Coutu, Me J H M Coutu et Me J A Ferron
200, avenue Sainte-Marie Louiseville

(819) 228-2915

**YVON MILOT
NOTAIRE**

Cessionnaire du greffe de
Me P. Fleury et Me Jos Langlois
222, av. Saint-Laurent, Louiseville



Me Isabelle St-Yves

Notaire & Conseillère Juridique
Bur.: (819) 228-8356 Rés.: (819) 228-9814
677 rue Principale, Saint-Léon
(Québec) J0K 2W0

**Le Permanent
Courtier**
LA SOCIÉTÉ CANADA TRUST



Avenue Sainte-Marie, Louiseville, résidence superbe, construction supérieure à 4 paliers. C'est à voir!

Maison de campagne ou résidence secondaire. Sainte-Ursule, face aux chutes. Faites une offre, 30 000 \$ négociable.

MICHEL BOUCHARD
(819) 378-4886
1-800-567-2934, ext. 6177

BRIQUETEUR



ESTIMATION
GRATUITE

**MAÇONNERIE
GILLES MAYER**
(18 ans d'expérience)

(514) 836-7217

CONTRACTEUR EN BRIQUES ET PIERRES
721, Rivière Bayonne Nord, Berthierville

LAINES

SALON DE TRICOT ANITA

Laine de tous genres pour tricot et tissage



Cours de tricot
Fermé le lundi
Anita Croteau Hinse, prop.

Heures d'ouverture:
mardi mer. 9h00 à 17h30
jeudi ven. 9h00 à 21h00
sabl. sur rendez-vous

(819) 228-3894

350, Av. Beaulieu, Louiseville.

NETTOYAGE DE TAPIS

NETTOYAGE DE TAPIS ET CANAPES

- Résidentiel, commercial
- Personnel compétent
- Équipement haute pression, séchage rapide (2 heures)

Estimation gratuite
Pour rendez-vous, communiquez avec
La Maison Bellehumeur Tapis Inc.

(514) 836-4114

**MAISON A
VENDRE**

Maison avec logement à revenu, située au 52, 2e avenue, à Louiseville, avec chauffage à eau chaude, garage double, grand terrain, à vendre.

Prix à discuter.

Information: (819) 228-4687
Alphonse Varin.

**VOITURES
RÉCENTES
NON
ACCIDENTÉES**

1990 Chevrolet Lumina Euro bien équipée balance de garantie

1989 Dodge Caravan S.E., tout équipée balance de garantie

1989 Olds Supreme Coupe, tout équipée balance de garantie

1989 Plymouth Acclaim bas kilométrage, tout équipé, blanc, balance de garantie

1989 Chevrolet Sprint 2 portes, manuel, bleu, bas kilométrage, balance de garantie

1989 Chevrolet Sprint 2 portes, automatique, bleu, bas kilométrage, balance de garantie

1988 Dodge Caravan 5 passagers, V.6, air climatisé, volant ajustable, régulateur de vitesse, balance de garantie

1988 Chevrolet Cavalier 4 portes, automatique balance de garantie

1987 Olds Delta Royal Brougham, gris, tout équipé, balance de garantie

1987 Pontiac Sunbird 4 portes, automatique balance de garantie

1987 Dodge Aries 4 portes, automatique bas kilométrage, balance de garantie

Tessier

**CAMIONS
325 À VENDRE**

CAMION 3 tonnes, Chevrolet C-60, 1976, 14 pl. de boîte. Ford 600, pompeur 1978, 14 pieds. Tél.: (819) 296-2547 095044

FORD Ranger 1988, noir, 5 vitesses, 35,000 km, A-1, prix: 8,500\$. Tél.: (819) 228-9874 095022

PICK-UP Ranger, 1983, 45 000km, en parfait ordre, prix: 4 500\$. Tél.: (819) 227-2013. 095027

Protéines
Vitamines & Minéraux
Vita Chunks & Carbates
EN HARMONIE AVEC LA NATURE
Purificateur d'eau AQUA

Shaklee

Pour une bonne santé et une bonne nutrition!

Saint-Norbert
Lise Cardinal
(814) 889-2018

Sainte-Élisabeth
Sylvie Lavallée
(514) 753-4517

Saint-Norbert
Jeanne Godoy
(514) 889-2490

Saint-Barthélemy
Liliane Sylvestre
(819) 885-3522

Saint-Norbert
Danielle Desautels
(814) 885-3522

OPTOMÉTRISTES

Normand Trempe, o.d.

optométriste

examens visuels complets

• verres de contact • test de glaucome • lunetterie

• vision des enfants

Centre Commercial
Louiseville

550, boul. Saint-Laurent Est

228-3330

**Dr Rodrigue Roy, B.A.O.D.
OPTOMETRISTE**

- EXAMEN DE LA VUE
- TEST DE GLAUCOME
- VERRES DE CONTACT
- LUNETTES

CLINIQUE ROY ET PICOTTE

45, av. Saint-Laurent, Louiseville (819) 228-5579

PHARMACIES

Lise Plourde & Eric Bergeron

PHARMACIENS

Livraison

228-5581

UNIPRIX

290, av. Saint-Laurent, Louiseville

RÉPARATION

CLÉMENT BRISSETTE SERVICE INC.

Votre technicien spécialiste depuis 20 ans

- réfrigérateurs • poeles • sècheuse
- congélateurs • lave-vaisselle • laveuses

Achat et vente d'appareils usagés.

91, Rang York Saint-Barthélemy
(514) 885-3619

**CHAMBRES
410 À LOUER**

CHAMBRES à louer, entrée privée, usage de cuisine, parking, à louer à Trois-Rivières, 3 1/2, très moderne. Tél.: (819) 228-4266, laissez le message sur répondeur. 095031

MAISON à louer, avec petit garage, à St-Ignace, déjeuner inclus, prix à discuter. Tél.: (514) 836-3617. 094016

PRES de Berthier et du traversier, à St-Ignace, déjeuner inclus, prix à discuter. Tél.: (514) 836-3617. 094016

**LOGEMENTS 1 À 4 1/2
415 À LOUER**

2 1/2 4 1/2, non chauffé, non éclairé, libre immédiatement, prix: 125\$ pour le 2 1/2 et 175\$ pour le 4 1/2. Tél.: (819) 228-3855 et demandez Mme Charette. 095548

4 1/2 à sous-louer, chauffé, prix: 250\$ par mois, libre le 1er mars. A 750A, boul. St-Alexandre, Louiseville. Tél.: (819) 228-2620. 095023

4 1/2 situé au 13, rue Hôtel de Ville, St-Alexis. Libre le 1er juillet 1990. Tél.: (819) 265-3425 ou (514) 753-5235. 095047

4 1/2 à sous-louer, prix: 315\$ par mois, eau chaude fournie, libre le 1er février. Tél.: (819) 228-5695. 095045

A ST-EDOUARD sous-sol, 3 1/2, meublé. Tél.: (819) 268-5273. 095091

AUBAINE! 3 1/2, chauffé, eau chaude fournie, conciergerie, près du centre ville de Louiseville. Tél.: (819) 228-3175 ou 228-9200 094581

BERTHIERVILLE, grand 3 1/2 pièces à sous-louer sur 2 étages, libre immédiatement, 245\$ par mois, laisserais 225\$, jusqu'en juillet. Tél.: jour: (514) 836-1261, soir: 836-1137 095034

BERTHIER, 4 1/2 pièces, libre immédiatement, entrée laveuse et sécheuse, déneigement compris, chauffage électrique, situé à Bayonne Nord. Tél.: (514) 836-1264 ou 836-7604 095022

GRAND logement 3 1/2, à l'étage, très propre, 200\$ mensuel. Aussi un haut, 4 1/2, à 180\$, libres immédiatement sis aux nos 6 et 2, St-Laurent, Louiseville, près du centre ville, eau, stationnement, déneigement et remise inclus. Si intéressé, s'adresser à 20, Notre-Dame Nord, Louiseville, tél.: (819) 228-3500 090051

HABITATIONS Providence Inc., logements à louer pour personnes âgées ou jeunes couples. Tél.: (819) 228-2039 095059

LOGEMENT de 3 1/2 pièces + sous-sol, entrée pour laveuse-sécheuse, maison seule, avec garage, près village Maskinongé. Tél.: (819) 296-2547 095042

LOGEMENT, 2 1/2 pièces, chauffé, éclairé, meublé, libre immédiatement, situé à 280, Ste-Elisabeth, Louiseville. Tél.: (819) 228-4661 095052

BERTHIERVILLE 1 1/2, 2 1/2, 3 1/2, 4 1/2, 5 1/2 pièces, eau chaude fournie, service de conciergerie et buanderie, très propre, libre immédiatement, appartement Marcel. Tél.: (514) 836-7868 ou (514) 759-4962. 094204

LOUISEVILLE, 3 1/2, 4 1/2, 5 1/2, tous à l'étage, eau chaude fournie, conciergerie, chute à déchets, buanderie, case de rangement, stationnement déneigé, pour réservation pour juillet. S'adresser à 291 Arsenault, Louiseville, tél.: (819) 228-9300. 094273

LOGEMENT 2 1/2, meublé, chauffé, éclairé, libre le 1er janvier. Tél. après 6h00: (819) 228-9830 094874

LOGEMENT 3 1/2 pièces à St-Alexis-des-Monts, très propre, libre le 1er février. Tél.: (819) 265-3193 ou 265-2697 095094

LOGEMENT de 4 1/2 pièces, entrée et stationnement privés, libre immédiatement. Tél.: (819) 228-9618 095700

LOGEMENT 4 1/2, situé au centre ville de Louiseville, libre le 1er février, refait à neuf, tapis, prélatris fournis. Tél.: (819) 228-4774 le jour ou 296-2196 le soir. 095053

LOGEMENT 1 1/2 pièce à louer, chauffé, éclairé et meublé, au 146, St-Laurent, Louiseville. Tél.: (819) 227-2341, Yvon Gagnon. 095044

LOUISEVILLE, logement de 4 1/2 pièces, demi sous-sol, bien éclairé, libre immédiatement, 200\$ par mois, taxes incluses. Tél.: (819) 228-4910 095700

MASKINONGE, 3 1/2, avec ou sans garage, libre immédiatement. Tél.: (514) 964-0781 après 6 heures. 095048

ST-BARTHELEMY, 2 1/2, meublé, chauffé, éclairé, libre le 1er février. Tél.: (514) 964-0781 après 6 heures. 095047

**LOGEMENTS 5 ET PLUS
420 À LOUER**

BERTHIERVILLE, 540, St-Dominique, 5 1/2 pièces, eau chaude fournie, taxes payées, tapis mur à mur, service de conciergerie et stationnement. Tél.: (514) 836-4890 095785

LOGEMENT, 5 1/2, St-Justin, chauffage électrique, sous-sol, situé centre du village. Tél.: (819) 228-2766, demandez Gaston Alarie. 094438

ST-GABRIEL, logement à louer, 5 1/2 pièces, libre 1er mars, prix: 240\$ par mois, situé centre de la ville. Tél.: (514) 835-5136 095054

**MAISONS
430 À LOUER**

À LOUER à la semaine ou au mois, maison seule de 2 1/2

pièces, meublée, chauffée, éclairée, très bien située, centre ville de Louiseville. Tél.: (819) 228-2130 095022

BERTHIERVILLE: libre immédiatement, maison semi-détachée, 5 1/2 pièces, chauffage électrique, entrée laveuse-sécheuse, grand stationnement, très bien située, rue du Collège. Pour information (514) 836-4596 ou 836-6589. 095029

YAMACHICHE grand condo, moderne, 4 1/2 pi. cas. neuf, à visiter. Tél.: (819) 296-3469 092331

MAISON à louer ou à vendre, centre ville de Berthier, construction 1988, prix: 62,500\$, libre 1er janvier 1990. Tél.: (514) 588-3914 090109

ST-DAMIEN de-Brandon, maison 6 1/2 pièces, électricité et bois, 300\$ par mois, libre immédiatement. Tél.: (514) 835-7803 095441

ST-LEON, maison à louer, 4 1/2 pièces + sous-sol, libre immédiatement, située à 4 milles environ de Louiseville. Tél.: (819) 228-2192 095037

**BUREAUX-LOCALS-ENTRÉPÔTS
435 À LOUER**

ESPACE à louer pour bureau ou commerce, grandeur 57' x 25'. S'adresser à Habitations Providence, tél.: (819) 228-2039 095088

LOCAL à louer environ 1800 pieds carrés, très propre, peut servir de garage ou entrepôt, libre immédiatement. Tél. après 5h00: (819) 228-9618 095085

**LOUISEVILLE FORD
AUTOS USAGÉES
À BON PRIX**

1986 Ranger
4 cylindres

1986 T-Birds

1986 Mustang L.X.
manuel, H.B.

1985 Ford Escort
familiale, 5 vitesses

1985 Escort
4 portes, diesel

1985 Ford L.T.D.

1985 Ranger
4 cylindres

1985 Ford Escort

1984 Buick Le
Sabre
Limited

1984 Pick-up Ford
F-150, 8 cylindres

1984 Ford Escort
familiale, automatique

1984 Ford Tempo
4 portes

1984 Renault Encore

1984 Mazda G.L.C.
Decor

1984 Escort
4 portes, automatique

1983 Mercury
Cougar

«La petite maison
aux petits prix»
640, boul.
Saint-Laurent est,
Louiseville
(819) 228-2725

**USAGES
GARANTIS**

CAMIONS

- 1988 Dodge Caravan 5 vitesses
- 1987 Dodge Mini Ram Van
- 1987 Dodge Caravan 5 passagers
- 1987 Dodge Caravan V-6, automatique
- 1987 Plymouth Voyager S.E., 7 passagers V-6
- 1985 Mini Ram Van automatique
- 1983 Jimmy 4 x 4, automatique
- 1977 Dodge 1 tonne
- 1975 GMC 6000 automatique

AUTOS

- 1989 Hyundai Excel automatique, 9 000km entretien sans frais pendant 3 ans
- 1989 Jeep Y.J. 6 cylindres, 4 x 4
- 1987 Ford Tempo 4 portes
- 1987 Dodge Diplomat 4 portes
- 1986 Pontiac 6000 LE
- 1985 Plymouth Reliant 4 portes
- 1985 Ford Tempo 4 cylindres, 5 vitesses
- 1984 portes, air climatisé
- 1984 Plymouth Horizon
- 1984 Chrysler New Yorker tout equipe, air climatisé
- 4 cylindres, 5 vitesses
- 1984 portes, air climatisé
- 1984 Plymouth Horizon Chrysler New Yorker tout equipe, air climatisé
- 1984 Chevrolet Cavalier
- 1984 Mercury Capri V-6, automatique
- 1984 Trans-Am blanche, automatique tout equipe, air climatisé
- 1983 Buick Century V-6, automatique 89 000km, tres propre
- 1982 Honda Prelude tres propre
- 1981 Ford Thunderbird
- 1980 Dodge Magnun moteur 318
- 1979 Toyota Celica automatique
- 1978 Dodge Diplomat
- 1978 Chevrolet Caprice
- 1977 Pontiac Le Mans

MOTO

1983 Honda

ROULOTTE

23' Apalache tres propre



880, rue Notre-Dame, Berthierville
(514) 836-6231

TU ES ÉPUISE???
Retrouve ton énergie avec
SHAKLEE
Naturellement
Protéines - Vitamines - Minéraux
J.-L. Gélinas

CHARETTE Saint-Gabriel Maskinongé
Nicole Matteau Monique et Rita
(819) 221-2028 Rainville Nicole Baril
(514) 835-2818 (819) 227-2944

VÉTÉRINAIRES

CLINIQUE VÉTÉRINAIRE DE BERTHIER
Médecine et chirurgie des petits animaux

Dr. Marie - Elaine Roy m.v.

~ SUR RENDEZ-VOUS ~
19, rue Perreault, Ste-Geneviève de Berthier
(814) 836-1848

CLINIQUE VÉTÉRINAIRE LEMIEUX, GABOURY & ASS.
Pratique générale
Dr Jean Lemieux
Dr Michel Gaboury
Dr Georges Paradis
Dr Jean Rinfret
931, boul. Saint-Laurent Ouest, Louiseville
(819) 228-3115 ou 228-3660

Tél.: (819) 228-4386

DR. GEORGES-A. DULAC
Médecin Vétérinaire
Pratique générale

1150, Petit-Bols
Louiseville, Qué. J5V 2L4

GARAGE ALAIN BRANCONNIER
830, Route 138
Saint-Barthélemy
(514) 885-3918

1989 Chrysler New Yorker
1989 Pontiac Sunbird G.T. turbo, automatique, tout equipe
1989 Pontiac Sunbird L.E. automatique
1989 Pontiac Firefly automatique
20 000km, 2 portes
1989 Plymouth Acclaim L.E., 19 000km
1989 Plymouth Voyager 2.5L, 19 000km
1988 Olds Delta 88 33 000km, tout equipe
1988 Olds Cutlass Cierra, blanc 4 portes, V-6 tout equipe, air climatisé, 50 000km
1984 Chrysler Laser automatique
1984 Chrysler E Classe
1981 Reliant K Station Wagon
MOTONEIGE
POLARIS
650
3 CYL, 1 700 milles
1989

Aucune voiture accidentée
Excellent rapport qualité-prix
Balance de garantie de compagnie

L'ÉCHO • Le mercredi 24 janvier 1989

**VEUILLEZ PRENDRE NOTE
QUE JE NE SUIS PLUS
RESPONSABLE DES COMPTES
DE RÉJEAN J. BERGERON**

RAYMONDE BERGERON

TENUE DE LIVRES

SPB Impôts & Tenue de Livres
Parise Bergeron Inc.

Tenue de livres informatisée.
Traitement de textes.
Services bureautiques.

470, Grande Carrière
Louiseville
Sans frais:
1-900-567-9336
(819) 228-2138

Heures d'affaires:
Du lundi au vendredi:
De 8h à 20h.
ou sur rendez-vous.

CARRIÈRES ET PROFESSIONS

GUY CONFECTION

Couturières à domicile demandées
pour travail sur machine industrielle
ordinaire ou overlock.

Informations: (819) 264-2007



JEAN-MARC HENRI INC.
GRAINS & MOULÉES EN CUBES

GERANT DE FERME
demandé pour travailler dans
une procherie d'engraissement.
Expérience requise.

Pour information:
(514) 759-5161 ou
(514) 588-5551

**OFFRE
D'EMPLOI**

**AIMÉ POIRIER AUTOMOBILE
(1980) LTÉE
CONCESSIONNAIRE G.M.
RECHERCHE**

Représentant des ventes
Contactez René Poirier

Commis aux pièces
Contactez Pierre Bourgeois

(514) 836-6291

LOCAL, 1000 pi ca idéal pour
bureau, commerce et autre, libre
immédiatement. Pour informa-
tion: Yvon Livernoche, tél.: (819)
228-3861 le soir de préférence.
095885

**DIVERS
450 A LOUER**

VAL ST-COME condo neuf, 3 c.
à c., 2 s. de bain, foyer, près
pistes de ski, à louer à la se-
maine, au mois, à la saison.
Tél. (514) 354-5618. 093405

**ON DEMANDE PERSONNES
500 SERVICES**

ATTENTION. Demande de
couturières à domicile pour linge
d'enfants, pantalons et coton
ouaté de 2 ans à 6X ans, pos-
sédant machine ordinaire ou
overlock. Tél.: (819) 227-4601,
demandez M. ou Mme Béland.
056270

CONCIERGE demandé, temps
partiel, pouvant demeurer dans
l'immeuble, possédant con-
naissance dans électricité,
plomberie et menuiserie. Tél.:
(819) 228-3175 ou 228-9200
095357

FAITES-LE VOUS-MEME!

Effectuez vous-même l'entretien et les réparations de votre
automobile, dans un garage chauffé et éclairé.
Location à l'heure, journée ou semaine.
Aussi, location d'équipement et outils sur demande.

Information:
GARAGE MARCEL LACOMBE Enr.
Demandez René Michaud
71, de la Fabrique, Saint-Léon
(819) 228-2172 Réas.: 228-2065

Offre d'emploi

Secrétaire demandée pour
travail de bureau.
Expérience non nécessaire.
S'adresser au (819) 228-8423 et
demandez Sylvie.



JEAN-MARC HENRI INC.
GRAINS & MOULÉES EN CUBES

HOMME D'EXPÉRIENCE
demandé pour travailler
dans une maternité porcine.

Pour information:
(514) 759-5161 ou
(514) 588-5551

**OFFRE
D'EMPLOI**

REPRÉSENTANT (E)
Nous sommes à la recherche d'un
(e) représentant (e) des ventes
pour la vente de voitures neuves
et usagées.

Nous offrons un travail à temps
plein.

Les personnes intéressées doi-
vent faire parvenir leur curriculum
vitæ ou communiquer avec M.
Jean-Guy Piché.



231, rue Notre-Dame, Berthier
(514) 836-7061

CONFECTION Lucie Noël dé-
mande couturières à domicile
avec machine plain et overlock,
pour vêtements d'enfants, co-
ton ouaté. Tél.: (819) 296-3406.
098164

CUISINIER (RE) avec expé-
rience demandé (e). Travail à
l'année, 4 à 5 soirs par semaine.
Restaurant Cascade à Ste-Ur-
sule. Demandez Christian (819)
228-9532 ou 228-3716. 095705

RECHERCHONS personne de
confiance et d'expérience pour
garder nouveau-né la nuit, à do-
micle, pendant une ou deux se-
maines (sauf fin de semaine, ré-
férences demandées. Tél.: (819)
228-9895 095653

VENDEUSES demandées avec
ou sans expérience dans la
vente, sans obligation, heures
variées selon disponibilité. Tél.:
(514) 883-5136 095788

**DIVERS
510 SERVICES**

AGENCE Nous 2 Enr. Lais-
sez-moi te chercher le ou la part-
enaire idéal (e), gens libres et sé-
rieux seulement. Tél.: (819) 268-
2685 094571

AMOUREUX du Nord, album de
photos avec liste de noms, des-
criptions, téléphones, hommes,
femmes. Inscription gratuite aux
dames. 6620-5 Cachée, St-Da-
mien, JOK 2E0 (514) 835-3820
095438

ATTENTION pour travaux de
rénovation en tout genre, inté-
rieurs ou extérieurs, armoires de
cuisine, escalier ou revêtement
extérieur, appelez au (819) 227-
2914 et demandez Ginette ou
Lucien. 095525

BUNGALOW 5 1/2 pièces +
salle de séjour au sous-sol,
combustion lente, air climatisé,
échangeur d'air, grand patio, re-
mise, couvre-planchers et
stores inclus, situé au 827, De-
nis, Louiseville. Inté-ressés
seulement. Tél.: (819) 228-5796
096040

COCO-CHENIL Enr., Salon de
beauté pour animaux domesti-
ques, toilettage, tonte profes-
sionnelle. S'adresser à Anne
Guillemette, 820, Ste-Anne,

Yamachiche, tél.: (819) 296-
2265. 093514

CONSULTANT pour vos pro-
jets industriels, préparation de
projets pour fins de subven-
tions, planification et organisa-
tion, coordonnateur de projets.
Roland Beausoleil (514) 835-
1513. 093219

L'ANIMATION MUSICALE
ENR. Disco Mobile: Spécialités:
danse sociale, banquets, noces
réceptions de tout genre, la mu-
sique à son meilleur. Pour in-
formations, s'adresser à Louise-
ville, tél.: (819) 228-5713, de-
mandez Gaëtan Millette ou à
Montréal, tél.: (514) 722-2408,
demandez Robert Sauvageau.
032209

OFFRE de service de concier-
gerie, immeubles et établisse-
ments commerciaux, prix à dis-
custer. Tél.: (514) 836-3617. 094017

RENOVATION intérieure de tout
genre, armoires et meubles sur
mesure, mélamine, laqueur, etc..
Pour estimation, tél.: (514) 883-
5136 095789

REPARONS systèmes électro-
niques de toutes sortes. Aussi,
achetons téléviseurs couleurs
usagés. S'adresser à M.D.S.
Electronique, 223B, Rivière Est,
Maskinongé, tél.: (819) 227-
2462. 056715

SERVICE de traitement de texte
ou dactylo. Maîtrise parfaite du
français. Tél.: (514) 835-1488
après 18h00. 095536

SI VOUS VOULEZ rejoindre
d'autres régions que celles des-
servies par notre journal: (Indi-
quer le nom de votre journal ici),
nous vous offrons ce service.
Communiquez à (indiquer
l'adresse et le numéro de télé-
phone de votre journal). 079284

VOYAGE au Manoir de Claren-
ceville les 21, 22 et 23 mai. Le
coût est 219\$ incluant le trans-
port par autobus de luxe, 2 cou-
chers, 6 repas, soupers, ban-
quets, spectacles, activités, taxe
et pourboire. Visite de l'oratoire
St-Joseph et Michel Louvain.
Tél.: (819) 296-3406 et deman-
dez Lucie. 095886

**RECHERCHES DIVERS
515 SERVICES**

**RESTAURANT
PIZZERIA**



67

recherchons

**.SERVEUSES.
avec expérience
.PLONGEURS
.CUISINIER ET
AIDE-CUISINIER**

Rencontrez Marco après 14h00

161, boul. Saint-Laurent Est,
Louiseville

Convocations

Mercredi, 24 janvier

— Café-rencontre du Centre de
femmes de Louiseville, à 13h30, au lo-
cal du centre communautaire.

Jeudi, 25 janvier

— Fête du 4e anniversaire de fonda-
tion du groupe Tendresse des Émotifs
Anonymes de Louiseville, au sous-sol
de l'église, à 20h.

Vendredi, 26 janvier

— Bercethon annuel des Chevaliers de
Colomb de Saint-Ignace-de-Loyola, au
sous-sol de l'église, dans le cadre du
carnaval d'hiver.

Samedi, 27 janvier

— Soirée de danse de l'Âge d'Or de
Saint-Barnabé, aux lieu et heure ha-
bituels.

— Soirée de danse de l'Âge d'Or de
Maskinongé, à la salle communau-

taire.

Dimanche, 28 janvier

— Déjeuner du club Optimiste de
Sainte-Angèle-de-Prémont, aux lieu et
heure habituels.

— Déjeuner du carnaval de Saint-
Ignace à 9h30, offert par l'Afféas, dans
le cadre du carnaval d'hiver.

Lundi, 29 janvier

— Réunion régulière des Chevaliers de
Colomb de Saint-Barthélemy, à leur
local habituel, à 20h.

Mercredi, 31 janvier

— Café-rencontre du Centre de
femmes, à 13h30, au local du Centre
communautaire de Louiseville.

Mercredi, 7 février

— Rencontre des Filles d'Isabelle de
Saint-Cuthbert, à 19h30, à leur local
habituel de Berthierville.

MAISON seule à louer aux en-
virs de Louiseville ou Yama-
chiche. Tél.: (819) 228-3347.
095893

**GARDERIE: OFFRE ET
DEMANDE
520 SERVICES**

GARDERAIs enfants chez-moi,
temps plein ou partiel, non fu-
meuse, dans le village. Tél.:
(819) 227-4671, demandez Ni-
cole. 095594

GARDERAIs des enfants chez-
moi de 1 à 5 ans, du lundi au
vendredi, Berthierville. Pour
renseignements, tél.: (514) 836-
2677 096009

GARDERAIs des enfants chez-
moi, de jour, à la semaine, du
lundi au vendredi. Demandez
Diane, tél.: (819) 228-3144 096045

GARDERIE en milieu familial,
faisons casse-tête, chansons,
bricolage, menus équilibrés.
S'adresser à Huguette Hand-
field, tél.: (819) 227-2015 095641

GARDIENNE demandée pour
semaine de jour, rue Picotte,
bébé âgé de 4 mois, petite fille
facile à garder. Tél.: (819) 228-
9745. 095895

SERVICE de garderie pour en-
fants de tous âges. Inf. (819)
228-9672, 1101, Petit Bois,
Louiseville. 096057

**OCCASION D'AFFAIRES
530 SERVICES**

TEMPS plein ou partiel. Possi-
bilité de 375\$ à 1125\$/semaine.
Recherchons personnes sé-
rieuses dans votre région. 25 ans
et plus. Donnons formation. 1-
800-361-5096 ou (514) 328-
7116 095479

**AU SAINT-ESPRIT
800 PRIÈRES**

REMERCIEMENTS au Saint-
Esprit pour faveur obtenue avec
promesse de faire publier. F.A.
096082

REMERCIEMENTS au Saint-
Esprit pour faveur obtenue avec
promesse de faire publier. M.L.
096005

REMERCIEMENTS au Saint-
Esprit pour faveur obtenue avec
promesse de faire publier. G.F.
096057

**AUTRES
810 PRIÈRES**

REMERCIEMENTS au Sacré-
Coeur de Jésus pour faveur ob-
tenue avec promesse de faire
publier. B.M. 095890

REMERCIEMENTS au Sacré-
Coeur de Jésus pour faveur ob-
tenue avec promesse de faire
publier. G.F. 096058

REMERCIEMENTS à Mère
Emilie Gamelin et à St-Gérard
Magella pour faveurs obtenues
avec promesse de faire publier.
M.P.L. 096064

REMERCIEMENTS au Sacré-
Coeur de Jésus pour faveur ob-
tenue avec promesse de faire
publier. D.C. 096015

Au réseau TVA, les 3 et 4 février

Des figures de la région à l'écran, lors du téléthon

Par Pierre BELLEMARE

Mlle Dany Thibodeau de Sainte-Ursule, M. Jean-Jacques Clément de Louiseville et d'autres personnalités de la région seront de la partie lors de la 14e édition du téléthon de la paralysie cérébrale. On les verra à l'écran au cours de ce marathon télévisé de 24 heures.

On diffusera un profil vidéo de Mlle Thibodeau, qui vit avec la paralysie cérébrale et qui n'en est pas moins passablement autonome, tandis que l'homme d'affaires louisevillois s'y rendra remettre un chèque.

Gruethon

L'argent qu'il versera dans la cagnotte du télé-

thon a été récolté lors d'un gruethon qui s'est déroulé chez ce concessionnaire Dodge-Chrysler de Louiseville, les 14 et 15 octobre derniers.

L'animateur Guy Harvey de la station trifluvienne CJTR a passé 30 heures dans une camionnette placée sur une plate-forme, tout en haut du mât d'une grue.

Différentes activités

ont entouré cette épreuve d'endurance de l'homme de radio.

M. Clément devrait remettre le précieux document à l'animateur Claude Bolduc lors de la première portion du téléthon, samedi soir.

À Montréal

Celui-ci, impliqué dans le téléthon depuis les tous débuts, sera l'ambassadeur régional de la Mauricie à l'écran du réseau TVA, de 20 heures samedi à 20 heures dimanche.

À la différence des an-

nées passées, il sera installé devant les caméras, à Montréal, puisqu'il n'y aura pas de production régionale.

Le téléthon sera diffusé sur les ondes de la station CHEM télé 8 mais les informations et les résultats de la Mauricie parviendront d'un plateau régional situé chez Sears (Côte Vertu) à Montréal.

M. Bolduc y fera de plus des entrevues avec des intervenants régionaux.

Pour sa part, M. François Roy, qui oeuvre aussi au téléthon depuis 14 ans, accompagnera les dignitaires lors de la tournée des présidents dans les municipalités. Il assistera aussi à certaines activités-bénéfice organisées en région.

Elles remplaceront l'habituelle partie artistique régionale du téléthon.

La liste

Ainsi, le samedi 3 février, de 20 heures à 1 heure, un dansethon se tiendra au Parquet Rouge. Cinquante-cinq couples seront recrutés et danseront durant cinq heures. M. Francis Dubé de la station CHLN animera la soirée et invitera la population à venir danser. Le prix d'entrée a été fixé à 5\$.

Le lendemain, un dé-

jeuner pour enfants est offert, en collaboration avec les Rôtisseries Saint-Hubert et CKTM-TV. De 9 heures à midi, les enfants sont invités à venir rencontrer Lise et Martin de l'émission Catimini, présentée sur les ondes de Radio-Québec.

Le coût du repas, qui se prendra à la cafétéria du pavillon des Humanités du Cegep de Trois-Rivières (entrée de la piscine), est de 3\$ pour les enfants et de 5\$ pour les adultes.

Par la suite, un brunch sera servi à compter de 11 heures jusqu'à 13h30, au Centre d'éducation physique et de sports du Cegep de Trois-Rivières. Un prestigiateur de renom, Mario le magicien, animera ce brunch. Le coût est de 12,95\$.

Également, en collaboration avec CJTR, un bingo se tiendra au même endroit, de 14h30 à 17h30. Plus de 3,000\$ seront attribués en prix. On fera notamment «tirer» Claude Bolduc. Il accordera à la gagnante une soirée de son choix.

Et pour clôturer le tout, en collaboration avec CHEM télé 8 et les Rôtisseries Saint-Hubert, un souper «Meurtre et passion» se déroulera toujours dans le même édifice, à compter de 18h30. Le prix d'entrée est de 20\$.

**PROGRAMME
VIVRE MIEUX
SANS FUMER**



La méthode scientifiquement éprouvée



La Ville de Berthierville

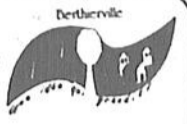

AVIS AU PUBLIC Appel d'offres

La Ville de Berthierville demande des soumissions pour la fourniture de produits chimiques utilisés dans le processus du traitement de l'eau. Les produits chimiques touchés par le présent appel d'offres sont les suivants: sulfate d'aluminium, chlore, silicate de sodium «N» selon les spécifications contenues dans le cahier de charge disponible auprès de la municipalité.

Les soumissions devront parvenir, sous enveloppe cachetée, dont leur contenu devra être clairement indiqué, avant 15h00, le 31 janvier 1990 à l'adresse suivante:

Me Suzanne Ouellet
Ville de Berthierville
588, rue de Montcalm - C.P. 269
J0K 1A0

Les soumissionnaires sont invités à assister à l'ouverture des soumissions qui aura lieu à 15h00 le 31 janvier 1990 dans la salle du conseil de l'Hôtel de Ville au 588, rue de Montcalm à Berthierville.

Seules les soumissions présentées sur les documents préparés par la Ville seront acceptées.

La Ville ne s'engage à accepter ni la plus basse, ni aucune des soumissions reçues et ce, sans encourir de responsabilité envers les soumissionnaires.

Me Suzanne Ouellet,
Greffière.



La Ville de Berthierville

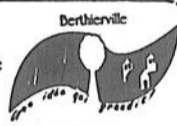

AVIS AU PUBLIC

Aux contribuables de la municipalité de Berthierville,

AVIS AU PUBLIC est donné par la Greffière, que le budget pour l'année 1990 sera adopté lors d'une séance spéciale du conseil municipal qui sera tenue le 30 janvier 1990 à 19h30, à la salle du conseil, 588, rue de Montcalm à Berthierville.

Me Suzanne Ouellet,
Greffière.

VILLE DE LOUISEVILLE

AVIS AU PUBLIC SOUSSION ENFOUISSEMENT DES ORDURES

Avis au public est par les présentes donné par la soussignée, que la Ville recevra jusqu'à 11 hres, lundi le 12 février 1990 des soumissions pour l'enfouissement des ordures.

Les personnes ou compagnies intéressées peuvent se procurer le cahier des charges, auprès de la soussignée, à l'Hôtel de Ville de Louiseville, au 105, Saint-Laurent, durant les heures de bureau. (8h30 à 16h30).

Les soumissions devront être placées sous enveloppe cachetée portant la mention «Soumission enfouissement des ordures» et seront ouvertes publiquement, lundi le 12 février 1990, à 11 hres dans la salle des délibérations de l'Hôtel de Ville de Louiseville.

La Ville de Louiseville ne s'engage à accepter ni la plus basse, ni la plus haute, ni aucune des soumissions reçues, et ce, sans encourir aucune responsabilité envers le ou les soumissionnaires.

Donné à Louiseville, ce vingt-quatrième jour de janvier mil neuf cent quatre-vingt-dix. (24-01-90).

Aline C. Lambert,
Greffière

Motoneigistes en direction de la Sibérie

Deux américains et un russe à Louiseville

Une caravane de motoneigistes, partie du Minnesota le 16 janvier dernier et se dirigeant vers la Russie, s'arrêtera à Louiseville le 4 février prochain.

Les trois motoneigistes intrépides, deux américains et un russe, s'arrêteront pendant quelques minutes chez le détaillant JAP Marine de Louiseville, situé rue Notre-Dame sud.

Par Roger DESAULNIERS

La caravane en question se compose, outre les accompagnateurs divers, de trois personnes, deux américains et un russe.

Lee Busse et Scott Eilertson, ainsi que Grigori Shulik ont entrepris

une randonnée de 8,000 kilomètres (5,000 milles) qui les mènera à Novosibirsk en Sibérie, via la ville de Moscou, qu'ils devraient atteindre le 24 février prochain.

En route vers l'est, les excursionnistes s'arrêteront chez les détaillants Arctic Cat du Minnesota, du Wisconsin, du Michigan, de l'Ontario, du Québec.

En Finlande

Une fois leur tournée dans le nord terminée, ils retourneront aux États-Unis, plus précisément à Auburn dans le Maine,

en passant par le New Hampshire, d'où ils s'envoleront avec leurs machines vers Helsinki en Finlande.

Selon l'horaire prévu, ils devraient traverser la frontière russe à Vyborg le 19 février prochain. L'organisation de ce voyage intercontinental de deux mois et demi, a nécessité trois années de travail.

L'heure exacte de l'arrivée de la caravane à Louiseville n'est pas encore connue, tout comme la durée de leur séjour. Aussitôt que ces détails nous aurons été transmis, nous vous en ferons part.

Ce soir à Saint-Alexis-des-Monts

Gestion Plein-air Mauricie tient son assemblée générale

C'est ce soir (mardi le 23 janvier), que se tiendra l'assemblée générale de l'organisme «Gestion Plein-air Mauricie», à Saint-Alexis-des-Monts.

L'assemblée se déroulera dans les salles du restaurant Au pays d'en haut, à compter de 19h30, sous le thème «la gestion de nos réserves fauniques Mastigouche et Saint-Maurice, ça nous regarde».

Par Roger DESAULNIERS

À l'ordre du jour de cette rencontre, on note la nomination d'un président et d'un secrétaire d'assemblée. L'adoption des procès verbaux des dernières assemblées est également inscrite à l'ordre du jour.

Le président fournira

le rapport de ses activités, après quoi ce sera au tour du responsable des finances de présenter le sien. Par la suite, les membres prodèderont à la nomination d'un vérificateur.

L'adoption des règlements, ainsi que le bilan des projections et des plans de travail pour la prochaine année, auront lieu ce soir-là, sans oublier l'élection des membres du futur conseil d'administration.

Dirigeants

Rappelons que l'organisme Gestion Plein-air Mauricie est né le 14 sep-

tembre 1988, d'une initiative conjointe du Service des loisirs de Saint-Alexis-des-Monts et du Conseil des loisirs de la Mauricie (CLM).

Le conseil d'administration 1989 était présidé par Paul-Emile Gélinas, qui était assisté de Bernard Castonguay (vice-président) et d'Aline Gauthier (secrétaire-trésorière). Jean-Guy Poudrier agit comme directeur-général.

Les administrateurs étaient Guy Baril, Pierre-Paul Baril, Jean-Marc Gauthier, André Lessard, Laurier Mongrain, Lucien Mongrain, Jacques Millet, Jacques Prescott, Martial Thibodeau et Pierre Tou-

Jeune fille de Sainte-Ursule

Dany Thibodeau vit bien sa paralysie cérébrale

Par Pierre BELLEMARE

La paralysie cérébrale, ce n'est pas la fin du monde. Chaque matin de la semaine, du lundi au vendredi, Dany Thibodeau de Sainte-Ursule le prouve en se rendant à son travail. Et elle le fait avec le sourire.

À l'instar de la majorité des personnes vivant cette situation, qu'on qualifie d'état et non de maladie, elle est en mesure de bien fonctionner dans la société, comme n'importe qui d'autre.

Deux emplois

Dany, qui est âgée de 22 ans, cumule deux emplois, en fait.

Sa difficulté à se déplacer ne l'empêche pas de bien remplir ses fonctions.

Au service de la succursale louisvilloise de l'Atelier Centre du Québec depuis un peu plus d'un an, elle vérifie l'avant-midi la qualité de roulettes fabriquées pour une entreprise de la rive sud. Elle oeuvre avec une quinzaine d'autres compagnons et compagnes.

L'après-midi, elle change de rôle et devient réceptionniste de l'entreprise. C'est elle qui répond au téléphone, reçoit les gens, prend des messages, fait des photocopies, etc.

Elle préfère de beaucoup cette dernière fonction à la première puisque cela lui permet de rencontrer des gens et de connaître plein de monde.

«Je ne ferais pas carrière dans les roulettes» confie-t-elle d'ailleurs.

Des services

Dany occupe ces deux emplois après avoir étudié durant quelques années à l'école Marie-Le-neuf de Trois-Rivières; une institution d'enseignement au service des personnes ayant un handicap physique loco-moteur.

Elle y a notamment suivi des cours de français, de mathématiques et d'alimentation.

En bref, on lui a fourni une formation générale qui lui donne aujourd'hui les outils nécessaires pour vivre en société.

Dany est aussi l'une des quelque 25 membres que compte le Chapitre Mauricie de l'association de paralysie cérébrale du Québec dans la MRC de Maskinongé à avoir utilisé l'un ou l'autre des services disponibles par l'intermédiaire de cet organisme.

En outre, la jeune fille originaire de Saint-Édouard s'est prévaluée et se prévaut encore, à l'occasion, du service

d'accompagnement qu'offre l'association.

Lors de ses sorties autres que pour son travail, elle bénéficie d'un accompagnateur qui la véhicule à l'endroit où elle désire se rendre.

Elle ne défraie que ses propres dépenses; l'accompagnateur étant payé par l'association, grâce aux argents recueillis lors du téléthon annuel.

Durant près de cinq mois, Dany a également bénéficié de ce qu'on appelle le programme d'intégration individualisé. Au cours de cette période, à chaque samedi, une personne se rendait la chercher et lui fournissait la possibilité de différents loisirs (cinéma, piscine, etc.).

L'embauche d'un moniteur pour le comté de Maskinongé au cours de



Photo Pierre BELLEMARE

Dany Thibodeau travaille depuis un peu plus d'un an à la succursale louisvilloise de l'Atelier Centre du Québec. Troisième en partant de la gauche, elle est accompagnée de Mmes Anne Bourassa (coordonnatrice des programmes et de l'information pour la section Mauricie de l'association de paralysie cérébrale du Québec), Sylvie Gauthier (responsable des services) et Sylvie Frigon (responsable de la succursale de Louiseville de l'Atelier Centre du Québec).

l'été dernier ainsi que lors des années précédentes, grâce à un projet Défi accordé à la section Mauricie de l'association, lui a aussi permis d'autres sorties.

Ces trois services sont ceux que les membres

utilisent le plus. Il en existe cinq ou six autres, toujours grâce à la somme d'argent recueillie lors du téléthon annuel de l'association de paralysie cérébrale.

Cet événement, cette année, rappelons-le,

aura lieu les 3 et 4 février prochains, sur les ondes du réseau TVA. Un profil-vidéo de Dany sera présenté au cours du téléthon.

Cours de marketing offert par la Codel

Les dirigeants de la Corporation de développement économique de la région de Louiseville (Codel) tiendront, le 12 février prochain, un séminaire sur le marketing.

Cette journée spéciale, qui aura lieu dans les salles du restaurant Au coq des Prés, s'adresse principalement aux propriétaires et dirigeants de petites et moyennes entreprises (PME).

Par Roger DESAULNIERS

Organisée en collaboration avec les représentants du ministère de l'Industrie, du Commerce et de la Technologie du Québec (MICT),

cette journée vise à permettre aux petits détaillants, d'apprendre de nouvelles méthodes devant leur permettre une meilleure planification et un meilleur contrôle, en plus d'assurer l'efficacité d'une stratégie de marketing.

Les participants au séminaire auront la chance de découvrir de

nouvelles façons d'assurer la mise en marché et la gestion des ventes. Ces nouvelles méthodes leurs seront démontrées par le biais de cas réels.

Pour vous inscrire ou pour obtenir de plus amples informations au sujet de ce séminaire, on vous demande de communiquer avec les bureaux de la Codel, en composant le (819) 228-2744, pendant les heures normales d'affaire.

Jocelyn Cournoyer en vedette dans la revue L'Oeuvre

(A.B.) L'Oeuvre, la revue d'art de Lanaudière, consacre, dans son édition hiver 1989-90 qui vient de paraître, un article principal à un artiste de Saint-Ignace, Jocelyn Cournoyer.

Pour plus d'informations, composez le 759-7192.

L'artiste «est le peintre de l'expression qui touche, bouleverse, séduit ou choque, mais qui ne laisse jamais indifférent» écrit Pierre Méko Lefort, l'auteur du texte.

Prix d'excellence

Le peintre de Saint-Ignace a récemment décroché un prix d'excellence pour l'une de ses oeuvres. La toile - un auto-portrait reproduit ci-près - a retenu l'attention à l'exposition du Cercle des artistes-peintres du Québec.

La revue L'Oeuvre est présentement en vente.

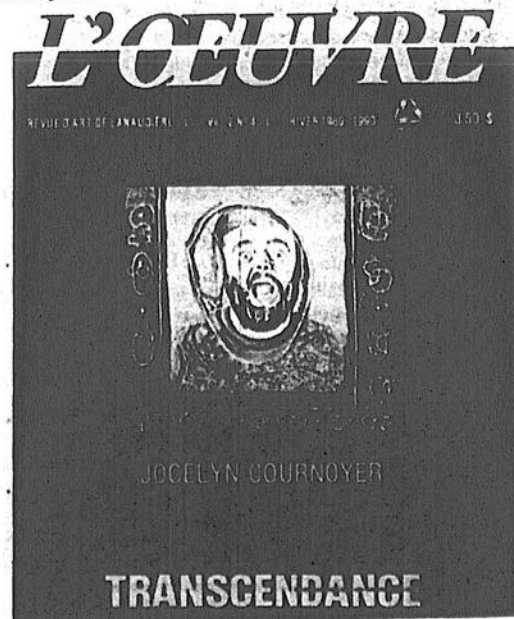

Photo Pierre BELLEMARE

Durant l'avant-midi, Dany vérifie le bon fonctionnement de roulettes dans le cadre d'un sous-contrat pour une entreprise de la rive sud.

CAHIERS SPÉCIAUX

CARNAVAL DE MASKINONGÉ

Date de tombée: 31 janvier à midi
Parution: 7 février

LA VIE A DEUX

Date de tombée: 7 février à midi
Parution: 14 février

FINANCE ET BUDGET

Date de tombée: 16 février à midi
Parution: 21 février

MOTOS - VÉHICULES RÉCRÉATIFS

Date de tombée: 23 février à midi
Parution: 28 février

Réservez maintenant votre espace publicitaire en contactant votre conseiller publicitaire:

Louiseville: (819) 228-5532
Berthierville: (514) 836-6210
Saint-Gabriel: (514) 835-1212
Télécopieur: (819) 228-9379

L'ECHO

HYPNOTHÉRAPIE

- STRESS
- MAIGRIER
- ANESTHÉSIE
- INSOMNIE

- PEUR
- TOXICOMANIE
- RÉGRESSION
- ANGOISSE
- ETC.

SUR RENDEZ-VOUS

DIPLOMÉ ET MEMBRE

American Association of professional Hypnoterapist (Virginia)
Association des Hypnotérapeutes Nord-Américain
Association des Hypnologues du Québec
Membre du Comité Scientifique de l'A.H.N.A.

- Trois-Rivières
Centre professionnel, 675, boul. des Récollets
Tél.: (819) 372-6301
- Maskinongé
321 A, Petit Bas, Maskinongé, QC
Tél.: (819) 227-4547



MARTIN PRATTE
HYPNOTHÉRAPEUTE



ARRÊT DE FUMER

NÉCROLOGIE

Les maisons funéraires suivantes participent à la publication des nécrologies

SALONS FUNÉRAIRES:

- RECTOR DESHAIES & FILS** Saint-Justin
IRÉNÉE GAGNON & FILS Sainte-Ursule
LUCIEN GAGNON Berthierville
 (Funérarium) Maskinongé
 Saint-Justin
PAULIN GUIMOND & FILS Saint-Paulin
 Saint-Alexis-des-Monts
LEMIRE & DUBÉ Saint-Barthélemy
JEAN LEMIRE INC. Berthierville
 Saint-Cuthbert
 Saint-Ignace-de-Loyola
MICHEL LÉVEILLÉ Saint-Damien
 Saint-Gabriel-de-Brandon
 Saint-Charles-de-Mandeville
 Saint-Édouard
 Saint-Alexis-des-Monts
 Sainte-Béatrix
YVES POITRAS (1980) INC. Saint-Gabriel-
 de-Brandon
LOUIS RICHARD & FILS Louiseville
 Saint-Édouard
SAINT-LOUIS & FILS Ltée Louiseville
 (Columbarium) St-Sévère, Yamachiche
 St-Thomas, Pointe-du-Lac

La publication des avis de décès dans nos pages constitue un hommage posthume et informe tous les foyers de notre région. Demandez l'assistance de votre directeur de funérailles.

Nécrologie

- Décès (suivant la formule) 17\$
 avec photo 29\$
 Remerciements 15\$
 avec photo 29\$
 Service ou messe
 anniversaire 15\$
 avec photo 29\$

Les avis de décès, services ou messes anniversaires et remerciements ne sont pas acceptés par téléphone et sont payables avant publication. Se présenter à nos bureaux à 50, rue Saint-Aimé, Louiseville, ou à 290, rue Laforest, Berthierville avant le lundi matin 11h00

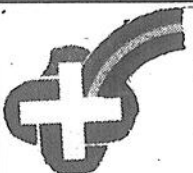

FONDATION COMTOIS

41, boul. Comtois, Louiseville (Québec) J5V 2H8 (819) 228-2731

ACCEPTÉ LES DONS «IN MEMORIAM»

Des cartes de sympathie sont disponibles dans les salons funéraires et au secrétariat de la direction générale du C.H. Un reçu sera envoyé aux donateurs.



BELLEMARE, M. Étioi — Au foyer Ernest Jacob de Yamachiche le 18 janvier 1990 est décédé à l'âge de 74 ans et 9 mois, M. Étioi Bellemare, époux de Anne-Marie Bellemare, demeurant à Louiseville.

Les funérailles ont eu lieu samedi le 20 courant en l'église de Louiseville à 14h. Le défunt était exposé à la résidence funéraire Louis Richard et Fils Ltée, 140, rue Saint-Aimé, Louiseville.

L'inhumation a eu lieu au cimetière paroissial. Il laisse dans le deuil outre son épouse, ses enfants: Mme Hélène Bellemare, Lucille Jean-Guy Rin-

quette), Gertrude (Jean-Yves Boucher) tous de Louiseville, Robert (Odette Neault) de Saint-Étienne-des-Grès, Adrien (Nicole Simard) de Saint-Sévère, Françoise (Réal Gérin-Lajoie) et Thérèse (André Houle) de Louiseville, Yvon (Sylvie Laplante) de Rivière-du-Loup, Claire (Raymond Fournier) de Miami, Floride; ses frères, sœurs, beaux-frères et belles-sœurs: Mme Vve Dées Bellemare (Léonida), Fortuna (Gérard Philibert) de Louiseville, Bernardin (Lucille De Carufel), Mme Vve Charlemagne Lessard (Pierrette), Mme Madeleine Bellemare, Mme Gilberte Bellemare, Abel (Marguerite Sylvestre) tous de Saint-Justin, Mme Vve Sébastien Bellemare (Madeleine Limoges) de Montréal, Mme Vve Adrien Gaboury (Rose-Alma Bellemare) de Maskinongé, M. Maurice Gaboury, Mme Vve Rosaire Pellerin (Léa Bellemare), M. Mme Louis-Philippe Belle-

mare (Cécile Leblanc) tous de Louiseville, M. Mme Raymond Ferron (Marie-Laure Bellemare) de Yamachiche, Mme Jeannette Bellemare et Mme Noëlla Bellemare de Saint-Gabriel, Mme Vve Paul-Émile Bellemare (Jeanne Dumont) de Montréal ainsi que 13 petits-enfants, un grand nombre de neveux, nièces, cousins, cousines et ami(e)s.

BRISSON, M. Jacques — Au C.H.R.D.L. de Joliette, le 17 janvier, à l'âge de 27 ans, est décédé M. Jacques Brisson, fils de Normand Brisson et de Stella Tellier demeurant à Sainte-Marcelline autrefois de Sainte-Béatrix.

Les funérailles ont eu lieu samedi le 20 courant. Départ du centre funéraire Michel Léveillé Inc., 987, rue Claude, Sainte-Béatrix pour l'église paroissiale où le service a été célébré à 14h00.

Le défunt laisse dans le deuil outre ses parents: M. et Mme Jacques Loyer (Louison) de Crabtree, Denis Brisson et son amie Lise Saulnier de Joliette, Mlle Johanne Brisson de Sainte-Béatrix, sa grand-mère maternelle Mme Vve Sylvio Tellier de Sainte-Mélanie, plusieurs oncles, tantes, cousins, cousines et autres parents.

Direction funéraire Michel Léveillé de Ville Saint-Gabriel.

BRIZARD, M. Martin — À Saint-Cuthbert, le 14 janvier 1990, est décédé à l'âge de 18 ans, M. Martin Brizard, fils de Fernand Brizard et de Jacqueline Bonin, demeurant au 2600, Rang Saint-André, Saint-Cuthbert.

Les funérailles ont eu lieu jeudi le 18 courant, en l'église de Saint-Cuthbert à 11 heures.

La dépouille mortelle était exposée au Salon funéraire Jean Lemire Inc., 100, rue Fafard, Saint-Cuthbert.

L'inhumation a eu lieu au cimetière de Saint-Cuthbert.



MESSE ANNIVERSAIRE

«Déjà un an s'est écoulé depuis ton départ. Toutes ces années de bonheur que tu nous as laissées sont encore bien présentes dans nos cœurs et dans nos pensées. Protège-nous comme par le passé et aide-nous à continuer le chemin de la vie dans l'amour et la foi.» Une messe anniversaire sera célébrée à la mémoire de

M. Henri Proulx (décédé le 27 janvier 1989) en l'église de Louiseville le 28 janvier à 10h30.

Merci à tous ceux et celles qui se joindront à la famille par leur présence ou leurs pensées.

Le défunt laisse dans le deuil outre son père et sa mère: ses frères, sœurs, beaux-frères et belles-sœurs: M. et Mme Carole Vadnais (Linda) de Repentigny, M. Bernard Brizard et son amie Michelle Pichette de Louiseville, M. Pierre Brizard et son amie France Chouinard de Laval, Mlle Marie-France Brizard et son ami Dominique de Montréal; sa grand-mère maternelle: Mme Rodolphe Bonin de Lanoraie; 1 nièce: Jessica; plusieurs oncles, tantes, cousins, cousines ainsi qu'un grand nombre d'autres parents et amis.

Direction funéraire: Jee Lemire de Berthierville.

GRAVEL, M. Jérôme — À Lanoraie, le 7 janvier 1990 est décédé à l'âge de 50 ans, M. Jérôme Gravel, époux de Martelle Champagne demeurant à Lanoraie.

Les funérailles ont eu lieu le mercredi 10 courant en l'église Sainte-Geneviève-de-Berthierville à 11 heures.

La dépouille mortelle était exposée au Funérarium Lucien Gagnon, 49, de Bienville, Berthierville.

Selon ses dernières volontés, le défunt a été inhumé.

Outre son épouse, le défunt laisse dans le deuil ses enfants: Guylaine (et son ami Marc), Éric (et son amie Chantale), Nathalie (et son ami François), sa mère: Mme Flore Gravel de Saint-Damien, sa belle-mère: Mme Georges Champagne de Lanoraie, ses frères et sœurs: M. et Mme François Gravel (Denise Doiron) de Berthierville, M. et Mme Gérard Gravel (Noëlla Boucher) de Mascouche, M. Bernard Gravel de Saint-Damien, M. et Mme Gilles Barette (Denise) de Saint-Damien, M. et Mme Olivier Chaput (Carmen) de Joliette, M. et Mme Martial Martin (Claire) de Notre-Dame-de-Lourdes, Mme Monique Gravel de Joliette,



MESSE ANNIVERSAIRE

«Déjà un an s'est écoulé depuis ton départ. Toutes ces années de bonheur que tu nous as laissées sont encore bien présentes dans nos cœurs et tu es toujours dans nos pensées. Protège-nous comme par le passé et aide-nous à continuer le chemin de la vie dans l'amour et la foi.» Une messe anniversaire sera célébrée à la mémoire de

Mme Émilie Croisetière (née Thérèse Lambert), décédée le 25 janvier 1989, en l'église de Maskinongé le 25 janvier 1990 à 19h30.

Merci à tous ceux et celles qui se joindront à la famille par leur présence ou leurs pensées. De son époux, ses enfants et ses petits-enfants.

M. et Mme Daniel Beaudoin (Hélène) de Lanoraie, ainsi que de nombreux autres parents et amis.

Direction funéraire: Lucien Gagnon de Berthierville.

LINDSAY, Mlle Adèle (I.L.)

— À Louiseville, le 15 janvier 1990 est décédée, à l'âge de 79 ans, Mlle Adèle Lindsay, (infirmière licenciée), fille de feu Dr Réginald Lindsay et de feu Alexina Fortin, demeurant à Louiseville.

Les funérailles ont eu lieu jeudi le 18 courant, en l'église de Louiseville à 14h.

La défunte était exposée à la Résidence funéraire Louis Richard & Fils Ltée, 140, Saint-Aimé, Louiseville.

L'inhumation a eu lieu au cimetière paroissial.

Elle laisse dans le deuil ses sœurs: Mme Germaine L'Escadre Beaulieu, Marjorie (Marc Fortier), toutes de Louiseville; ses neveux et nièces: Robert (Marie Proulx), de Sainte-Anne des Monts, Réginald (Anne-Marie Bigras), de Louiseville, Raymond (Manon Duchesneau), de Saint-Pierre de Sorel, Hélène et Denise, de Louiseville; ses arrière-nièces: Julie, Pascale, Marie-Claude, Isabelle, Anne-Marie et Élise; plusieurs cousins, cousines et ami(e)s.

MERCIEMENTS

M. Donat Michaud et ses enfants: Genest (Fernand Roy), R.-Hélène (Sylvia Thibodeau), J.-Marie (M.-Paule Dupuis), Jules (Monique Bellemare), Lise (B.-Roger Lemyre), Pierre (Cécile Roy), Gaston, Normand (M.-Josée Lesage), J.-Henri (Pauline Beaugard), Daniel (Diane Caissy) remercient bien sincèrement tous les parents et amis qui leur ont témoigné des marques de sympathie; soit par offrandes de messes, tributs floraux, visites ou assistance aux funérailles lors du décès de

Mme Mathilde Lajoie survenu à Louiseville, le 19 juin dernier, à l'âge de 81 ans. Veuillez considérer ces remerciements comme personnels.



MESSE 2e ANNIVERSAIRE

À la douce mémoire de **Mme Rose-Alma Turner Boulay** décédée le 2 janvier 1988. Seigneur, rendez-lui en bonheur près de vous ce qu'elle a donné en tendresse et en dévouement.

Déjà 2 ans se sont écoulés depuis ton départ, pour toutes ces années de bonheur que tu nous a procurés, nous te disons grand Merci. Une messe sera chantée en l'église de Sainte-Ursule le 28 janvier 1990 à 10 heures.

Parents et amis sont invités par la succession.

Vente
Réparation
Lettrage

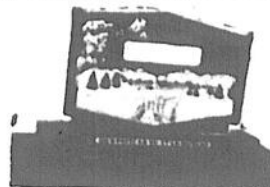

Monuments funéraires GUY RICHARD

40, rue Pie IX, Louiseville
(819) 228-2588
Modèles personnalisés

RAINVILLE, Mme Rosa — Au C.H.R.D.L. de Joliette, le 18 janvier 1990, est décédée à l'âge de 79 ans et 8 mois, Mme Rosa Rainville, épouse en premières noces de feu Viateur Ménard, en secondes noces de feu Donat Généreux, demeurant à Saint-Gabriel.

Les funérailles ont eu lieu samedi le 20 courant, en l'église de Saint-Gabriel à 14 heures.

La dépouille mortelle était exposée au Salon funéraire Yves Poitras Inc., 65, Beausoleil, Ville Saint-Gabriel.

L'inhumation a eu lieu au cimetière de Saint-Gabriel.

La défunte laisse dans le deuil ses enfants: Mme Gérard Ménard (Fernande), Mme Robert Ménard (Pauline), M. et Mme Gérard Corriveau (Jacqueline), M. et Mme Euclide Poulin

(Claire), M. et Mme André Ménard (Monique Duhaime), M. et Mme Léo Laurenc (Pierrette); 13 petits-enfants; 11 arrière-petits-enfants ainsi que plusieurs autres parents.

Direction funéraire: Roland Marselle, Ville Saint-Gabriel.

RÉMILLARD, M. Gérard — À l'hôpital Comtois de Louiseville, le 20 janvier 1990, est décédé à l'âge de 74 ans et 9 mois, M. Gérard Rémillard, époux de Lorraine Hamois, demeurant au 740, rue Montcalm, Berthierville.

Les funérailles ont eu lieu mardi le 23 courant, en l'église Sainte-Geneviève-de-Berthierville à 14h30.

La dépouille mortelle était exposée au Salon funéraire

suite à la page 46



MESSE ANNIVERSAIRE

Mme Solange Noël Bédard

Le samedi 27 janvier 1990 à 19 heures (7h00), en l'église de Louiseville, sera célébrée une messe anniversaire pour le repos de l'âme de

Mme Solange Noël Bédard

Parents et amis sont invités à y participer. Un merci sincère à ceux qui s'uniront à la famille.



MESSE ANNIVERSAIRE

Arseneault Messie Mme Bernadette

À notre douce maman, Dieu créa une mère exquise, une mère qui ne savait vieillir. D'un soleil, il fit son sourire. D'or pur, il modela son cœur. D'un ange, il fit sa parole. Et c'est à nous qu'il l'a remise.

Voilà un an, il vous a rappelé à lui. L'exemple de votre courage, votre infinie bonté, votre amour constant et le souvenir de votre présence sont pour nous, vos enfants, un don de Dieu intarissable car vous nous manquez tellement!

Une messe anniversaire sera célébrée le dimanche 28 janvier 1990 à 17 heures en l'église de Louiseville à la mémoire de votre décès survenu le 19 janvier 1989. Parents et amis sont invités à y assister.



MERCIEMENTS

La famille Bédard remercie sincèrement tous les parents et amis qui leur ont témoigné des marques de sympathie lors du décès de

Mme Eugène Bédard

née Exilla Michaud, survenue à Louiseville, le 26 novembre 1989, soit par: offrandes de messes, bouquets spirituels, tributs floraux, télégrammes, visites ou assistance aux funérailles. Veuillez considérer ces remerciements comme personnels.

MERCIEMENTS

Les familles de Mme Alne Laporte-Fortier remercient bien sincèrement tous les parents et amis qui leur ont témoigné des marques de sympathie; soit par des offrandes de messes, tributs floraux, télégrammes, visites ou assistance aux funérailles lors du décès de

M. Xavier Fortier

survenu à Berthierville le 16 décembre dernier, à l'âge de 89 ans et 8 mois. Veuillez considérer ces remerciements comme personnels.

Nécrologie...
suite de la page 45

Jean Lemire Inc., 530, rue Frontenac, Berthierville.
L'inhumation a eu lieu au cimetière de Saint-Thomas-de-Joliette.

Le défunt laisse dans le deuil outre son épouse; ses enfants: Mme Solange Rémillard de Berthierville, M. et Mme Claude Rémillard (Marie-Paule Harvey) de Ville d'Anjou, M. et Mme Pierre Poulette (Carmen) de Berthierville, M. et Mme Michel Valois (Nicole) de Berthierville, M. et Mme Yvon Bernard (Francine) de Saint-Basile-le-Grand, M. et Mme Alain Rémillard (Marguerite Gravel) de Saint-Thomas-de-Joliette, M. et Mme Jacques Lebeau (Diane) de Saint-Basile-le-Grand; son frère, sa sœur, beaux-frères et belles-sœurs: Sœur Louise Rémillard des sœurs Sainte-Anne de Lachenaie, Mme Vve Armand Rémillard de Saint-Cuthbert, M. et Mme Médéric Rémillard de Saint-Cuthbert, M. René Fortin de Chicoutimi; 16 petits-enfants, 2 arrière-petits-enfants, ainsi que de nombreux autres parents et amis.

Direction funéraire: Jean Lemire Inc. de Berthierville.

ROUETTE, Mlle Françoise — À Montréal, le 21 janvier 1990, est décédée à l'âge de 80 ans, Mlle Françoise Rouette, fille de feu Oscar Rouette et de feu Rose-Anna Alarie, demeurant à Montréal, autrefois de Pointe-du-Lac.

Les funérailles auront lieu mercredi le 24 courant, en l'église de Pointe-du-Lac à 14h. Salon ouvert mardi de 14h à 17h et 19h à 22h, mercredi jour des funérailles à compter de 12h30.

La défunte est exposée à la résidence funéraire St-Louis & Fils Ltée, 2840, rue Notre-Dame, Pointe-du-Lac.

L'inhumation aura lieu au cimetière de Pointe-du-Lac.

Elle laisse dans le deuil ses 2 sœurs: Lucienne de Montréal, Claire-Marie (Guindon) de Cornwall, Ontario; ainsi que plusieurs neveux, nièces, cousins, cousines et amis.

L'ont précédé dans la demeure du Père: Georges-Antoine, Paul-Émile, sœur Irène, s.c.o. Charles-Édouard, Joseph-Albert, Jules et Joseph-Marcel.

TURCOT, BRÛLÉ, Mme Anna — À l'hôpital Comtois de Louiseville, le 17 janvier 1990, est décédée à l'âge de 95 ans et 7 mois, Mme Anna Brûlé-Turcot, épouse de feu Raoul Turcot demeurant à Saint-Alexis-des-Monts.

Les funérailles ont eu lieu samedi le 20 courant en l'église de Saint-Alexis-des-Monts à 14h.

La défunte était exposée à la Résidence Funéraire Paulin Guilmond et Fils Inc., 240, rue Saint-Joseph, Saint-Alexis-des-Monts.

L'inhumation a eu lieu au cimetière paroissial.

Elle laisse dans le deuil, ses enfants: Mlle Hélène Turcot de Sainte-Angèle-de-Prémont, M. André Turcot de Montréal, son petit-fils: Noël Turcot, son frère: M. et Mme Arthur Brûlé (Rita Vedeboncoeur) de Saint-Alexis-des-Monts et une belle-sœur ainsi que plusieurs autres parents, neveux, nièces, cousins, cousines et amis (es).

Le maire...
suite de la page 14

cisions, réalisations et projets de son administration contribuent à la prospérité et à la paix sociale qui existe à Yamachiche.

M. Chainé signale ensuite que les citoyens qui désirent s'impliquer de façon constructive à l'évolution et à l'avenir de la municipalité peuvent profiter des postes à combler aux comités d'urbanisme et d'embellissement, de même que pour la relance du service récréatif et sportif.

«Votre implication, votre connaissance des affaires municipales ne peuvent qu'être profitables à notre communauté» conclut-il.

Calendrier...
suite de la page 47

28 janvier, soirée Tchaïkovski (OSTR), à 20h. Billets 20\$, 18\$, 15\$ et 9\$. Inf. 380-9797.

1er février, à 20h30, Vu du Pont, avec Germain Houde, Monique Miller, Normand D'Amour, Yves Massicotte, Annick Bergeron, Paul Dion, Jean Harveau et Jacques Calvé. Billets 18\$ et 16\$.

7 et 8 février, André-Philippe Gagnon, à 20h30. Billets 26\$ et 24\$.

CENTRE CULTUREL DE SHAWINIGAN

26 janvier, «Un week-end bien rempli», à 20h30. En vedette Gérard Poirier, André Montmorency, Roger Joubert et Marie-Christine Perrault. Billet 19\$.

3 et 4 février, à 14h, «J'échangerais pas ma peau avec personne (enfants)». Billets 7\$.

17 février, «Vu du pont», pièce d'Arthur Miller, avec Monique Miller, Germain Houde, Normand D'Amour et Hubert Loisel. à 20h30. Billets 17\$.

AUTRES

Bibliothèque municipale de Trois-Rivières, le 31 janvier, témoignage de Gilles Thibault «J'ai passé 42 ans en prison», à la mezzanine de la bibliothèque. Entrée: membre 2\$, non-membre 3\$. Billet en vente au comptoir de la section des adultes.

22 février, (bibliothèque municipale de Trois-Rivières), Heure du conte «J'ai envie...» C'est pour les jeunes de 3 et 4 ans, à 14h. Le 25, à 14h, c'est pour les jeunes de 5 et 6 ans. Animatrice, Lise Lapointe. Informations et réservations sur place, au comptoir des jeunes, ou en téléphonant au 372-4616.

Les personnes âgées et la violence: la situation pourrait empirer

Les personnes âgées représentent des cibles de choix pour les criminels. Les récents meurtres survenus à Saint-Cuthbert le confirment. Et la situation pourrait empirer.

«Cette vague de crimes perpétrée à l'endroit des personnes âgées va se poursuivre», commente Alain Corriveau, en charge du service Maintien à Domicile au CLSC D'Autray.

Par Alain Bellehumeur

En entrevue, M. Corriveau rappelle que les criminels sont à la recherche d'argent liquide. Chèques et cartes de crédit - deux moyens de plus en plus utilisés pour payer aujourd'hui - se veulent pour ces criminels de l'argent fort risqué.

Pour trouver cet argent liquide, ils se tournent donc vers les personnes âgées.

«Bien souvent, les personnes âgées, surtout celles vivant éloignées, gardent de l'argent liquide à domicile. Pour ces personnes, payer par chèque, ce n'est pas vraiment payer. Ces gens se rendent ainsi victimes potentielles, et ce en raison de leurs habitudes de vie», explique celui qui croit qu'il faudra peut-être bien attendre la prochaine génération de gens du troisième âge pour assister à un changement significatif. Même si des efforts se font dès maintenant pour

essayer de changer les habitudes des personnes âgées, histoire de les rendre moins vulnérables.

À Saint-Cuthbert, par exemple, les récents meurtres ont créé un état de tension bien palpable dans la population, surtout chez les gens âgés. Des armes à feu ont quitté le fond des placards. Ce stress, à lui seul, peut provoquer divers problèmes de santé.

«Ce n'est rien pour améliorer l'état des personnes âgées...», de confier Alain Corriveau. Les meurtres de Saint-Cuthbert se qualifient évidemment de violence extrême, gratuite, ayant pour motif, chaque fois, le vol.

Mais les personnes âgées du territoire sont aussi sujets à différentes sortes de violence: menaces verbales, abandon, chantage, vols d'argent, abus d'autorité... Les gens âgés dépendent bien sûr de services offerts par des proches, par des parents. «Même si ces services sont de piètres qualités, ces personnes âgées se disent que c'est mieux ça que rien...»

«Si tu cries, tu peux de retrouver sur le peron le lendemain...», note Alain Corriveau en expliquant pourquoi les personnes du troisième âge victimes de violence

Pour la région de Louiseville

Un travail d'accompagnateur vous tente

Par Pierre BELLEMARE

Le service d'accompagnement, l'un des services les plus populaires de la section Mauricie de l'association de paralysie cérébrale du Québec, est à la recherche de personnel pour la région de Louiseville.

L'organisme veut ainsi répondre le plus efficacement possible au besoin de ses membres en région, qui sont au nombre de 25.

Détails

La personne intéressée doit bien évidemment posséder un véhicule et être détenteur d'un permis de conduire.

Si cet homme ou cette femme est choisie, elle accompagnera dans leurs activités de loisirs les personnes vivant avec la paralysie cérébrale qui font appel à ses services et qui sont membres de l'association.

Ce service ne s'adresse en effet qu'aux membres.

Ceux et celles qui sont intéressés doivent com-

muniquer avec Mme Sylvie Gauthier, responsable des services à la section Mauricie de l'association de paralysie cérébrale, en composant le (819)-374-7616.

Les personnes vivant avec la paralysie cérébrale et demeurant sur le territoire de la MRC de Maskinongé qui désirent devenir membre de l'association peuvent aussi communiquer avec la même responsable, au même numéro de téléphone.

Elles doivent cependant avoir un handicap physique loco-moteur. Même chose pour les personnes atteintes de l'ataxie de Friedreich ou souffrant de sclérose en plaques qui peuvent aussi joindre les rangs d'

dénoncent rarement leurs agresseurs, souvent des gens qu'ils côtoient depuis toujours, ou presque.

«C'est seulement quand ces personnes âgées n'en peuvent plus, qu'ils demandent de l'aide» d'ajouter le responsable du service

Maintien à Domicile au CLSC D'Autray. Les personnes du troisième âge, des gens croyants, absorbent longuement une violence parfois sournoise avant de demander de l'aide. «Une dame âgée du territoire recevait des claques fréquentes d'un de ses

filis. Lorsqu'elle a demandé de l'aide, nous lui avons demandé pourquoi elle avait tant tardé à réagir. Elle a répondu avoir ainsi gagné son ciel!»

Comment faire pour améliorer le sort des personnes âgées victimes de violence? «Conscientiser le public sur le vieillissement de la population...»

Et mettre sur pied des programmes de prévention. Thème que nous aborderons dans notre prochaine édition.

RÉPERTOIRE DES PROFESSIONNELS

ALIMENTS NATURELS
La Fleur de Sarrasin
Aliments naturels «en vrac»
20, rue Saint-Almé, Louiseville
(819) 228-9994

GARDERIE
La maison enchantée enr
(Séjour pour enfants)
145, Pierre Laporte,
Louiseville (819) 228-5876

ASSURANCES GÉNÉRALES
Hélène Barell - Marie Barell, courtiers
Bureau: Raphaël Lafrenière Inc.
20, Saint-Laurent, Louiseville
(819) 228-4641/265-3129-3376

LOCATION D'OUTILS
Centre de Location C.D.A.
Location - Vente - Outils électriques ou au gaz
620, boul. Saint-Laurent est,
Louiseville (819) 228-3234

CLUB VIDÉO
Club T.S.L. Vidéo
3 000 titres VHS
131, Saint-Almé, Louiseville
(819) 228-4477

NETTOYEURS
T.S.L. Nettoyeur
Service rapide
131, Saint-Almé, Louiseville
(819) 228-4477

ENTREPRENEURS GÉNÉRAUX
J.C. Dupuis Aluminium
Construction - Rénovation (Rés. - Com.)
721, rue Sainte-Anne, Saint-Alexis
(819) 265-2450

PLOMBERIE - ENTREPRENEURS
Plomberie Guillemotte Inc.
Filtre et traitement d'eau - Chauffage - Aspirateur central
830, Sainte-Anne, Yamachiche
(819) 296-3351

ENTREPRENEURS - ISOLATION
Isolation Louiseville Inc.,
Résidentiel - Commercial - Industriel
260, Petite Rivière, Louiseville
(819) 228-4835

QUINCAILLERIES
Caron & Gagnon
Bois - Matériaux - Tout pour la construction
171, Avenue Dalcourt, Louiseville
(819) 228-2753

ENTREPRENEURS - FONDATIONS
Coffrages G. Gauthier Inc.
Tout genre de murs de béton - solage
220, Loranger Louiseville.
(819) 228-5742

SERVICE DE TRANSPORT
Groupe Transport P. Lossard '82 Inc.
Transport général - Lsville - Mask. - Mt
30, Grande Carrière, Louiseville
(819) 228-3044

EXCAVATION - ENTREPRENEURS
André Cantin Excavation
Terrassement - Transport pierre, sable gravier
1 000, Notre-Dame Sud,
Louiseville (819) 228-5801

TRANSPORT GÉNÉRAL
Brissette Transport Ltée
Transport général
267, Notre-Dame, Louiseville
(819) 228-9555

FOURRURES
Gilles Champagne Fourrures Inc.
Votre maison de confiance.
Service personnalisé

VOUS VOLEZ VOIR VOTRE NOM DANS LE RÉPERTOIRE DES PROFESSIONNELS... 819-228-5532 DEMANDEZ LINE PLANTE

SPEC
Bar
26 et
Dionne
Bra
25, 26
ki. Inf.
Mais
25, 26
the Kin
Sall
nelle,
14h30,
le Japo
Le 2
série C
Musica
Inf. 75
A.R.
vier, à
et Brio
conseil
de Rep
Papillo
3375.
CINÉ
Ciné
gramm
Inf. 75
EXPO
Aub
jusqu'à
Marie-
Dubreu
peintur
tures.
L'An
qu'au
Corbeil
Inf. 75
Aub
laise,
manent
de Mar
encres
Saint-
relles
huiles
rier, h
Mireau
Gale
bault,
de 40 p
includ
Tex L
Hudon
sèle Be
Paul S
sculpt
Langev
Man
position
Gilbert
Courn
lence 8
Louis
DesRo
fard,
(P.M.
riépy,
Angèl
Saint-
sculpt

Spectacles

Calendrier culturel

LANAUDIÈRE

SPECTACLES

Bar les Trotteurs, les 26 et 27 janvier, Liona Dionne. Inf. 759-8443.

Brasserie Baby, les 25, 26 et 27 janvier, Marki. Inf. 756-8937.

Maison de la bière, les 25, 26 et 27 janvier, Of the Kind. Inf. 759-2374.

Salle Roland-Brunelle, le 28 janvier, à 14h30, Ciné conférence, le Japon des neiges.

Le 29 janvier, à 20h, série Concert Jeunesses Musicales, Trio Rossini. Inf. 759-6202.

A.R.A.M., le 28 janvier, à 11h, concert Sons et Brioches, à la salle du conseil de l'hôtel de ville de Repentigny. André Papillon, flûte. Inf. 581-3375.

CINÉMA

Cinéma Joliette, programmation régulière. Inf. 756-1001.

EXPOSITIONS

Auberge Ma Maison, jusqu'à la fin de février, Marie-France et J.C. Dubreuil exposent leurs peintures et leurs sculptures. Inf. 889-2296.

L'Antre Jean, jusqu'au 7 février, Julie Corbeil, poète des fleurs. Inf. 756-0412.

Auberge sur la falaise, exposition permanente: lithographies de Marc-Aurèle Fortin, encres de Jean-Guy Saint-Arnault, aquarelles de Lise Piché, huiles de Jeannine Poirier, huiles de Marielle Mireault. Inf. 883-2269.

Galerie Archambault, exposition de plus de 40 peintres reconnus, incluant les oeuvres de Tex Lecor, Normand Hudon, Monique et Gisèle Benoit, Anna Noëh, Paul Soulikias et les sculptures de Roger Langevin. Inf. 586-2202.

Manoir Deligny, exposition des oeuvres de Gilbert Breton, Jocelyn Cournoier (prix d'excellence 89 du C.A.P.Q.), Louis Chiasson, Lauro Desrosiers, Cécile Fafard, Julien Froment (premier prix 89 A.P.C.A.Q.), Claire Gariépy, Jacques Houle, Angél Rivers, Jean-Guy Saint-Arnault et les sculptures de Louise

Caumartin. Inf. 836-6497.

Le Pub du Villageois, Michel-André Martineau et Gilles Lachapelle exposent leurs peintures. Inf. 859-5381.

La Table Ronde, exposition des peintures de Mme Raymonde Richer Delorme. Inf. 756-4481.

Galerie Ombres et lumières, exposition en collaboration avec Les Petits Pas Jacadiens. Les thèmes sont: le folklore, le patrimoine et la tradition. Inf. 839-3985.

Galerie l'île des Moulins, du 27 janvier au 19 février, exposition de l'Association des Artisans de la ceinture fléchée de Lanaudière. Inf.

471-0619.

Musée d'art de Joliette, jusqu'au 3 février, la Commission scolaire Berthier-Nord-Joli et le musée d'art de Joliette présentent une exposition de production en arts plastiques des élèves du primaire et du secondaire.

Les 2 et 3 février, un colloque à l'intention des parents et des enseignants.

Jusqu'au 25 février, exposition des plus récentes acquisitions dont des oeuvres d'Ozias Ldeuc, Guido Molinari, Jean-Paul Riopel, William Moore en plus de la donation d'Arthur Rud-

dy, un ensemble de onze toilescomprenant, entre autres, un Marc-Aurèle Fortin, un Marc-Aurèle de Foy Suzor-Côté, un Robrt Harris et un Théophile Hamel. Inf. 756-0311.

Maison Antoine-Lacombe, collection permanente de la maison. Artistes de la région. Inf. 755-1113.

L'inscription au calendrier culturel est gratuite. Expédiez vos communiqués deux semaines à l'avance ou appelez au 753-7444 et demandez NATHALIE BERNIER.

MAURICIE

Galerie Les 3 Canards, 261, Sainte-Anne à Yamachiche, toujours des expositions. Heures d'ouverture, vendredi, de 16h à 21h, samedi, de 13h à 21h, dimanche, 13h à 17h. Inf. 296-3361.

Archéologie, au musée d'archéologie de l'Université du Québec à Trois-Rivières, pré-his-

toire amériendienne en Mauricie. Ouverture, de 9h à midi, en semaine, et de 13h30 à 17h, les samedis et dimanches.

Gare intermodale (rue Champflour, à Trois-Rivières) en permanence, exposition d'artistes divers.

Atelier de l'artiste, exposition des oeuvres récentes de Pierre Labrecque (petits formats). L'atelier est situé rue des Ursulines, à Trois-Rivières. Ouverture: tous les jours de 13h à 17h, et de 19h à 21h, les jeudis et vendredis.

Galerie L'Heureux, coin Saint-Jean et Saint-Pierre, dans le vieux Trois-Rivières, exposition des oeuvres récentes des artistes de la galerie. Ouvert du mardi au vendredi de midi à 17h ainsi que de 19h à 21h, le vendredi. Les samedis et dimanche, ouvert de 14h à 17h.

Au Salon Pic, oeuvres récentes de Marcel Aubit, peintre, «À l'image de nos multiples émotions».

Centre culturel de Trois-Rivières, jusqu'au 28 janvier, exposition des oeuvres de Maurice Ferron, à la salle Raymond-Lasnier. Ouvert tous les jours de midi 30 à 17h et de 19h à 22h. Inf. 372-4614.

Galerie du Parc, jusqu'au 18 février, «La mémoire de l'oeil», photographies d'André Le Coz, ainsi que les oeuvres picturales et tridimensionnelles de Dominique Laquerre. Ouverture, du mardi au dimanche, de 14h à 17h; les jeudis et vendredis, de 19h30 à 21h30.

SPECTACLES

SALLE J.-ANTONIO THOMPSON

27 janvier, Demain c'est ma fête (spectacle pour enfants), à 14h. Billets 5\$ enfants, 7\$ adultes. suite à la page 46

HOTEL WINDSOR RÉOUVERTURE

On vous invite à la taverne et au dance club

Grill

Un monde de nuit à découvrir!

2 cerises pour le prix d'UNÉ de 21h00 à 23h00

HÔTEL WINDSOR
340 St-Laurent, Louiseville 228-8178

LE RANCH À MARTIAL

JEUDI 25 JANVIER:
à compter de 20 h 00
Projection
DU FILM DU
MARIAGE WESTERN DE YAMACHICHE
Entrée libre.

VENDREDI 26 JANVIER:
Danse avec
l'orchestre western du Ranch à Martial.

SAMEDI 27 JANVIER:
SOIRÉE CANADIENNE.

VENDREDI 2 FÉVRIER:
Remise des trophées du tournoi de pêche
du MASKI-PECHE Début. 21 h 30
Avec orchestre.

SAMEDI 3 FÉVRIER:
Artiste invité RÉGIS GAGNÉ

233, Saint-Anne Ouest
YAMACHICHE

RANCH À RÉJEAN

450, route 130, Saint-Barthélemy
ORCHESTRÉ WESTERN ET POPULAIRE
Tous les vendredis et samedis
avec danse sociale

En plus les vendredis
QUIZ
et les Talents
du Ranch à Réjean.
(514) 885-3259

21 Chemin du Nord
Maskinongé
819-227-4567

Pour les 3 prochaines semaines
SAMEDI
NOUVEAU GROUPE
TRANSITION

TOURNOI ANNUEL DU GAI PECHEUR
A chaque semaine, une espèce de poisson en vedette.
CETTE SEMAINE: LA LOTTE
Note: Faites enregistrer vos prises de toute espèce.
PRIX EN \$\$\$ aux trois plus grosses prises de la semaine.
Inscription: 5 \$ d'enregistrement pour tout le tournoi.

SAMEDI SOIR
LE 27 JANVIER
COURSE DE MOTONEIGES
(Accélération sur 600 pieds)
PISTE ÉCLAIRÉE

COURSES D'AUTOS SUR PISTE OVALE
TOUS LES DIMANCHES P.M.
DÉPART 13 h 00

DIMANCHE 26 FÉVRIER
PARTIE DE BALLE EN RAQUETTES

BRUNCH DES AUTORITÉS

dimanche 4 février à 11h00
RELIGIEUSES ET CIVILES

au Restaurant le Coq des Prés
991, Boul. Saint-Laurent Ouest, Louiseville

En HOMMAGE
au
R/DÉPUTÉ

YVON PICOTTE
ministre des affaires municipales

Admission: 12.50\$ par personne

Billets en vente par les
membres Richelieu
et au dépanneur
CHEZ TI-NEST

61, rue Saint-Louis, Louiseville (819) 228-9669



SPORTS

Avec des partenaires

Serge Turcotte achète l'école de hockey de Marc Tardif

Le cuthbertois Serge Turcotte, avec des partenaires, vient d'acquiescer l'école de hockey mise... sur patins par l'ex-étoile des Nordiques de Québec, Marc Tardif.

Serge Turcotte est donc depuis peu co-propriétaire de l'école de hockey de la Capitale. Une école de hockey de Québec de belle réputation.

Par Alain Bellehumeur

Dans ce projet, celui qui demeure maintenant à Saint-Augustin, près de la Vieille Capitale, est associé à André Lavoie, Michel Ouellet, Yves Pérusse et Claude Poulin.

Les cinq hommes de hockey, des éducateurs physiques spécialisés dans notre sport national, étaient à l'emploi de l'école de hockey de la Capitale depuis un certain temps.

L'école de hockey de la Capitale a vu le jour en 1977 sous la poussée de l'ex-capitaine de Fleur-

delysés, Marc Tardif, d'Andy Dépatie et de Charles Thiffault, entraîneur adjoint des Nordiques et des Rangers de New-York.

L'école offre ses services dans les locaux du P.E.P.S. de l'Université Laval.

Elle profite du support de plusieurs professionnels du hockey. Les Peter Stasny, Marc Fortier, Lucien Deblois, Michel Goulet, Stéphane Guérard, Robert Picard, des Nordiques; Claude Lemieux, Éric Desjardins, des Canadiens; Mario Gosselin, des Kings de Los-Angeles, Sylvain Côté, des Whalers de Hartford, entre autres, épaulent l'école de hockey de la Capitale.

Serge Turcotte, au sein du groupe d'enseignants, remplit le rôle de

responsable de l'évaluation des participants.

Deux personnalités du monde du hockey s'ajoutent en 1990 aux enseignants: Jean Perron, ex-entraîneur des Canadiens et des Nordiques, maintenant commentateur sportif, et Charles Thiffault, l'un des fondateurs de l'école.

«Vous pouvez constater que le hockey me tiens encore très à cœur. Mes intérêts se dirigent maintenant vers l'enseignement. Mon investissement en temps et argent justifie bien mes motivations», de nous confier celui qui a porté les couleurs des Éperviers de Sorel, dans la ligue de hockey junior majeure du Québec.

Serge Turcotte qui a aussi porté le chandail du Rouge et Or de l'Université Laval, souhaite voir des jeunes de la région participer aux stages de l'école de la Capitale. Ces

jeunes pourraient vivre, d'ajouter celui qui a grandi à Saint-Cuthbert, une expérience inoubliable, celle de côtoyer leurs idoles tout en améliorant leurs performances sur la glace.

Les personnes intéressées peuvent rejoindre Serge ou l'un de ses partenaires en composant le 418-832-1315.



L'ex-résident de Saint-Cuthbert, Serge Turcotte, domicilié maintenant à Saint-Augustin, près de Québec, vient d'acheter, avec des partenaires, l'école de hockey de Marc Tardif.

Ligue de quilles mixte Molson Le Centre du Pneu «chauffe» le Métro

(A.B.) Suite aux parties disputées le 5 janvier dernier, dans la ligue de quilles mixte Molson de Berthier, le Métro Berthier et le Centre du Pneu se disputaient le premier rang du classement. Une belle lutte. Le Centre du Pneu «chauffait» le Métro Berthier, deux points séparant en effet les deux formations.

Le Métro Berthier affichait 67 points. Suivait le Centre du Pneu, avec 65 points. Au troisième échelon, on retrouvait avec 59 points le Club Vidéo/Syndicat d'économie. La Bijouterie R. Ducharme prenait le 4e rang, avec 56 points. Le Dépanneur R. Tremblay était bon cinquième, avec 51 points à sa fiche. Le Bar L'Imprévu, avec 41 points, fermait la marche.

Quilleurs

Pierre Corriveau présentait la meilleure moyenne, soit 173. Il devançait dans la colonne des meilleurs quilleurs Maurice Champagne (155), Jos. Marchesciano (155), Paul-Émile Gladu (152), André Savard (147), Rosaire Gladu (146). Sylvie Généreux, avec une moyenne de 144, prenait le huitième rang au classement général, meilleure quilleuse du circuit à ce moment.

Égalité au sommet du classement de la LHIB

(A.B.) Le Bar L'Imprévu a triomphé. Les Buffets Perreault ont perdu. Les deux clubs, suite aux joutes de vendredi soir dernier, dans la ligue de hockey intermédiaire de Berthier (LHIB), occupent donc maintenant le sommet du classement. Chaque formation a amassé jusqu'ici 18 points.

Le Béton Casaubon suit avec une fiche de 13 points. La Brasserie Sportive prend le quatrième et dernier rang avec une fiche de 7 points.

Vendredi soir dernier, le Bar L'Imprévu a remporté un festival offensif. Un gain de 10 à 6 enregistré face à la Brasserie Sportive. Benoit Picard a enfilé cinq buts. Stéphane Grégoire en a inscrit quatre. Pierre Chapdelaine a complété le pointage pour les vainqueurs. Benoit Gravel, avec un truc du

Ligue de quilles Labatt Avance confortable pour l'Essencerie Trahan

(A.B.) L'Essencerie Trahan détenait une avance confortable au sommet du classement de la ligue de quilles Labatt de Berthier, en date du 9 janvier dernier.

Ce club affichait 77 points au classement pour distancer par 16 points son plus proche rival, le Bar L'Esplanade (61 points). Le P.C. Sports Extra détenait le troisième rang, avec 58 points, trois points de plus que la Cantine Claude et le A. Richard Ltée. Chez Patrice occupait le sixième rang, avec 30 points à sa fiche.

Meilleurs...

Suite à ces parties, Pierre Corriveau se retrouvait seul au premier rang des meilleurs quilleurs de la ligue, avec une moyenne de 165. Alain Chevalier, deuxième, jouait pour une moyenne de 159. Antonio Panfili (157), Marcel Brunelle (153) et Paul-Émile Gladu (150) affichaient tous des moyennes égales ou supérieures à 150.

chapeau, Dany Fontaine, avec deux buts, et Mario Lussier ont répliqué.

Dans l'autre rencontre au programme, le Béton Casaubon a fait perdre l'exclusivité du premier rang aux Buffets Perreault. Une victoire de 3-2. Sylvain Désy a marqué le filet vainqueur alors qu'il restait moins de deux minutes à la partie. Richard Fafard et Carl Bilodeau ont aussi compté pour le Béton Casaubon. La réplique est venue de Yannick Champagne et Denis Saint-Martin.

Chaque formation a maintenant disputé 14 rencontres. Le calendrier en compte 18.

Vendredi prochain, à 20h, au centre Gilles-Villeneuve, le Bar L'Imprévu visitera la Brasserie Sportive. Suivra à 21h30 le match Béton Casaubon / Buffets Perreault.

Championnat mondial

Jacques Villeneuve 5e

(A.B.) Dimanche après-midi, Jacques Villeneuve a pris le cinquième rang lors de la célèbre course de motoneige d'Eagle River, aux États-Unis.

Le pilote de Saint-Cuthbert a effectué une spectaculaire remontée mais a finalement manqué de temps pour rejoindre les premiers. Des problèmes mécaniques ont forcé le cuthbertois à prendre le départ de l'épreuve de la seconde ligne, loin derrière les meneurs.

Champion

Jacques Villeneuve qui a déjà remporté la course d'Eagle River, et le titre

de champion mondial s'y rattachant, disputera son prochaine compétition samedi et dimanche, à Owen Sound, en Ontario. Suivra l'épreuve attendue de Saint-Gabriel, les 3 et 4 février.

En quatre courses cette saison, dans le circuit NGK de Formule 1, Jacques Villeneuve a décroché une victoire, terminé cinquième à deux reprises et pris le huitième rang à une occasion.

Sports en bref

Par Roger Desaulniers

4 buts et une passe

Éric Mineau de Louiseville a connu une partie du tonnerre vendredi soir dernier, dans l'uniforme des Cantonniers de Magog de la ligue de développement midget AAA. Il a marqué quatre buts, dont le but gagnant en supplémentaire, en plus d'amasser une mention d'assistance.

Avec cette victoire de 8 à 7, contre les représentants du Lac Saint-Louis, les représentants des Cantons de l'Est se sont glissés au troisième rang, à égalité avec Sainte-Foy.

Les Régents de Laurentide/Lanaudière occupent le premier rang avec 52 points, suivis des joueurs de la région de Richelieu (45 points). Ces deux formations ont joué 34 parties contre seulement 33 pour les Cantonniers.

Saint-Pierre quitte Louiseville

Jacques Saint-Pierre des Orioles de Louiseville de la Conférence de baseball rural de la Mauricie, (CBRM) évoluera, l'été prochain, avec les Dodgers de Drummondville de la ligue sénior de l'Estrie. Au cours de ses 10 années, Saint-Pierre a évolué à titre de receveur, lanceur de relève et de voltigeur.

D'autre part, le louisvillois a été choisi parmi les 20 arbitres qui officieront au cours du tournoi midget international de Drummondville, qui se tiendra du 24 janvier au 4 février.

En outre, l'ex-louisvillois sera arbitre en charge lors de la joute des étoiles de la ligue de hockey junior de l'Estrie, à Marieville, le 27 janvier prochain. Jacques Saint-Pierre est

détenteur d'un certificat d'arbitre de niveau 4.

Tournoi de pétanque

Le club de pétanque de Louiseville vient de faire connaître les noms des gagnants de son dernier tournoi. Dans la classe «A», la formation gagnante se composait de Laurent Masse, Lucie Laurent de Saint-Barthélemy et Renée Duchesne de Berthierville, qui ont eu le meilleur sur Daniel Caron de Berthierville, Florent Dufréne également de Berthierville et Jeanne Vincent de Louiseville.

Dans le «B», les finalistes, Éric Viau, Collette Michaud et Pierre Bergeron de Louiseville, se sont inclinés face au trio formé de Guy Viau, Dorothée Viau et Claude Millette, également tous de Louiseville.

Enfin, dans le «C», les finalistes étaient Micheline Boucher de Louiseville, Diane Dery de Maskinongé et Eugène Gélinas d'Yamachiche. Ils ont été battus par Jean-Marie Adam de Joliette, Lucienne Morin de Saint-Gabriel et Gilles Vincent de Louiseville.

Rappelons que des tournois ont lieu tous les dimanches au club de pétanque de Louiseville. Le prochain à l'horaire aura lieu le 28 janvier prochain, et sera du genre

«un capitaine et deux joueurs à la pige».

Tennis sur table

C'est le samedi 3 février prochain que se dérouleront les compétitions comptant pour la finale régionale de tennis sur table de la région Mauricie et Centre du Québec, dans le cadre des jeux du Québec.

Les différentes parties auront lieu dans les gymnases des Loisirs Sainte-Croix, situés au 2,125 rue Saint-Jacques à Shawinigan. Au programme de la journée, les catégories «moustique», «benjamin», «cadet» et «juvénile» pour le masculin et le féminin en simple, ainsi que le «sénior» (mixte simple).

Pour obtenir de plus amples informations, contactez le responsable, Richard Juteau, en composant le (819) 539-2778, le plus rapidement possible.

Patinage artistique

Caroline Lévesque, membre du club de patinage artistique de Louiseville, s'est classée au troisième rang, en fin de semaine dernière, lors des compétitions régionales organisées dans le cadre des jeux du Québec. Caroline était inscrite dans la catégorie régionale PF-2 (professionnel féminin).

PROGRAMME
VIVRE MIEUX
SANS FUMER



La méthode scientifiquement éprouvée

Reflets sportifs de Saint-Gabriel

Par Maryse Lafrenière

BASEBALL SAINT-CHARLES: Pierrette Larose a conservé la plus haute moyenne de la semaine dans la ligue de baseball de l'Âge d'or de Saint-Charles de Mandeville (701) alors que Nicole Gagnon et Noël Aubertin ont réussi 21 circuits chacun.

LES BOUTES-ENTRAIN: Plus hauts triples dans la ligue de quilles Les Boutes-entrain: Yves Morin (388), Azélus Corriveau (375) et Réal Prévillie (347) chez les hommes, Eva Mondor (404), Suzanne Morin (360) et Denise Bruneau (315) chez les femmes. Se sont également signalés: Gabrielle Corriveau (111), Solange Corriveau (111), Johanne Richard (106), Annette Richard (102), Charly Rainville 331 (118), André Bruneau (116) et Conrad Morin (11).

SACS DE SABLE: Dans la ligue de sacs de sable de l'Âge d'or de Saint-Charles de Mandeville, les meilleurs joueurs de la semaine sont: Aldéa Dupuis (3000-8350), Fidèle Robert (3600-7000) et Aristide Sylvestre (8150). Se sont aussi distingués: Cécile Levasseur (2900), Pierrette Larose (2650-7850), Jean-

nine Larocque et Geneviève Desmarais (7250), Roch Grandchamp (7150) ainsi que Jacques Sasseville et Alfred Bibeau (2550).

LES 4 AS: Plus hauts triples de la semaine dans la ligue de quilles Les 4 As: Denise St-Jean (452), Susan Allard (320), Jeannine Hamelin (308) chez les femmes, Denis allard (448), Luc Desroches (440) et André Rousse (435) chez les hommes. Plus hauts simples: Denise St-Jean (174-155), Suzanne Allard (145) et Monique Rousse (125) chez les femmes, Gaétan Croisetière (193), Luc Desroches (181) et Denis Allard (170).

VENDREDI MANDEVILLE: Plus hauts triples de la semaine dans la ligue de quilles Vendredi Mandeville: André Roy (509), Rosaire Tremblay (476), Michel Prud'Homme (457) chez les hommes, Yvette Demontigny (372), Francine Roy (356) et Thérèse Roy (353) chez les femmes. Plus hauts simples: Lucien Labranche (193) et Claude Morin (160) chez les hommes ainsi que Maryse Vanier (102).

LES JOYEUX NAU-

FRAGS: Maurice Baillargeon a réussi le plus haut triple (375) chez les hommes dans la ligue de quilles Les Joyeux Naufrags alors que Martin Rondeau s'est mérité le plus haut simple (157). Se sont aussi distingués: René Bellerose (366-149), Guy Gagnon (352-151) et André Marcoux (346-142). Chez les femmes, Francine Charbonneau a réussi les meilleurs comptes (351-122). Se sont aussi signalés: Rita Gagnon (342-120), Claire Croisetière (287-120), Lisette Baillargeon (279-98) et Denise Godard (272-98).

LES JOYEUX COPAINS: Denise St-Jean

a réussi les meilleurs comptes (526-205) chez les femmes dans la ligue de quilles Les Joyeux Copains. Se sont aussi distingués: Guy Croisetière (439-172), Gaétan Croisetière (429-171), André Rousse (426-153), André Charbonneau (426-190), Christian Poudrier (404-165), Marc-Aurèle Allard (401-151), Denise Godard (364-137) et Florida Kingsley (304-109).

LES JOYEUX CAMARADES: Dans la ligue de quilles Les Joyeux Camarades, Roland Ouellette a obtenu chez les hommes le plus haut triple ainsi que le plus haut simple (413-216). Se sont

aussi signalés: Lionel Savoie (382-142), Guy Corriveau (366-144) et Gérard Gosselin (332-141). Chez les femmes, Ginette Fafard a obtenu le plus haut triple (352) alors que Manon Joly a obtenu le plus haut simple (137). Se sont également signalés: Liette Lépine (324-123), Danielle Savoie (295-121) et Georgette Joly (292-99).

LES DYNAMIQUES: Plus hauts triples du jeudi dans la ligue de quilles Les Dynamiques: Philippe Beaulieu (377), Roger Lapierre (358), Charles E. Rainville (355) chez les hommes, Gabrielle Aubertin (363), Liliane

Beaulieu (345) et Anne Sarrazin (335). Plus hauts simples: Charles E. Rainville (146), Philippe Beaulieu (135), Roger Lapierre (131) chez les hommes, Gabrielle Aubertin (153), Liliane Beaulieu (146), Aline Sarrazin (127) chez les femmes. Plus hauts triples du vendredi: Noël Aubertin (348), Robert Notte (338) et Gérard Aubertin (329) chez les hommes, Jeannine Rocheleau (364), Gabrielle Aubertin (337) et Simone Aubertin (294) chez les femmes. Plus hauts simples: Noël Aubertin (127), Robert Notte (122) et Gérard Aubertin (122) chez les hommes, Jeannine Ro-

cheleau (132), Simone Aubertin (122) et Gabrielle Aubertin (121) chez les femmes. Les vedettes de la semaine sont Annette Richard (270-102) et Léona Mondor (274-98).

VIEUX POËLE: Dans la ligue du Vieux Poêle, les Blancs ont défait les Rouges au compte de 6 à 1, lors d'un match disputé jeudi dernier. Chez les Blancs, Serge Lessard a compté quatre buts avec l'aide de Jocely Bergeron, Michel Champagne et Philippe Drouin. Les autres buts ont été comptés par Michel Champagne et Jean Gagné. Chez les Rouges, c'est Pierre Laporte a compté le seul.

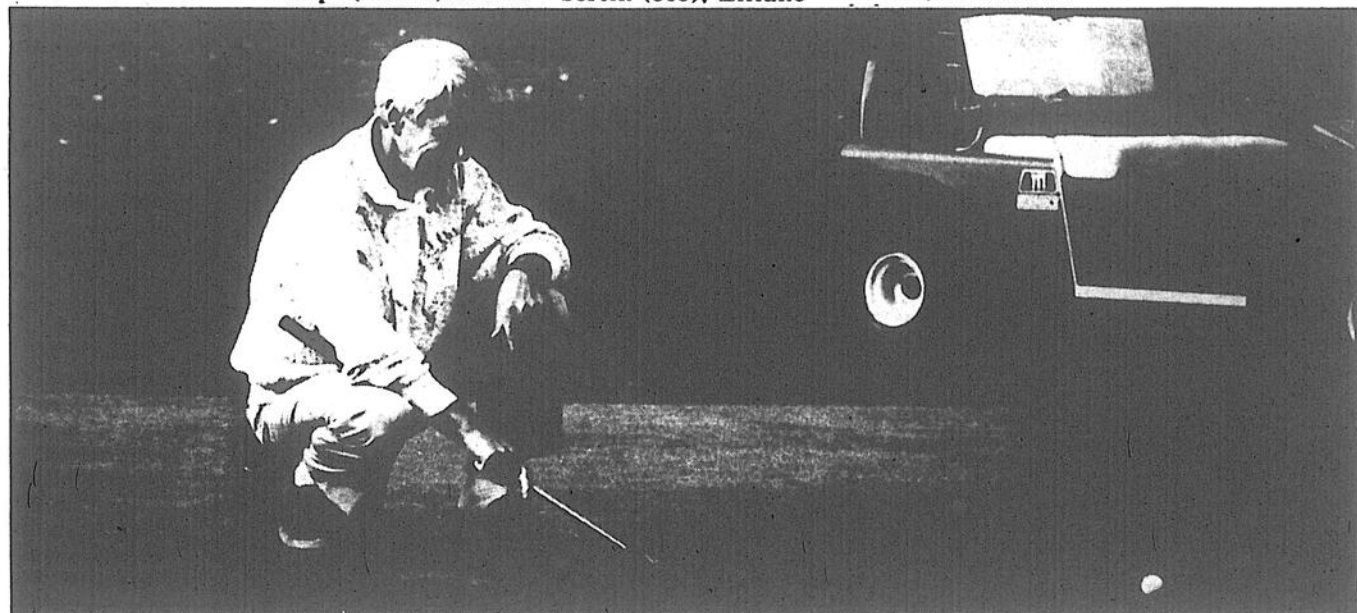

Ma retraite

Été comme hiver

«Grâce à ma caisse Desjardins qui a su m'offrir le REER approprié à mes exigences, je réalise enfin mon rêve: jouer au golf été comme hiver.»

Vous savez qu'un REER Desjardins représente un placement sûr qui vous rapporte des intérêts à l'abri de l'impôt et vous procure des avantages fiscaux immédiats.

Mais saviez-vous que votre caisse Desjardins a le REER qui correspond exactement à vos attentes? En effet, la gamme des REER Desjardins est si complète que vous trouverez sûrement celui qui satisfait vos besoins de sécurité immédiate et future.

Par exemple, connaissez-vous le REER à taux fixe Desjardins, le REER diversifié Desjardins et le REER insaisissable Desjardins?

Voyez dès maintenant votre conseiller de la caisse Desjardins. Car pour bien préparer votre retraite, c'est un REER Desjardins qu'il vous faut.

En exclusivité chez Desjardins: les sommes déposées dans ces REER sont admissibles à l'assurance-vie épargne Desjardins.

1^{er} mars 1990: dernier jour pour profiter d'une réduction d'impôt sur vos revenus de 1989.

CONTRIBUTION ANNUELLE DE 1 000 \$

	1 an	5 ans	15 ans	25 ans	35 ans
Montants accumulés	1 100 \$	6 715 \$	34 949 \$	108 181 \$	298 126 \$

Après 35 ans, vous aurez versé: 35 000 \$
Les intérêts accumulés dans votre REER totaliseront: 263 126 \$*

*Calculé sur la base d'un taux d'intérêt de 10,0%, capitalisé annuellement

REER DESJARDINS

L'épargne c'est la liberté



La Caisse Populaire
Desjardins



Me Richard Giroux
Notaire

Me Richard Giroux, notaire, tient à aviser sa clientèle qu'il est cessionnaire des greffes de: Me J. Dominique Giroux et de: Me J. Rodrigue Michaud et qu'il est en possession des dossiers de ces notaires.

Heures de bureau:
Du lundi au vendredi: de 9 h 00 à midi
et de 1 h 15 à 5 h 00
Les soirs et le samedi matin: sur rendez-vous.

Me RICHARD GIROUX
170, Sainte-Geneviève,
Berthierville (514) 836-1558

Contre les Jets de Louiseville Les Mustangs de Saint-Gabriel remportent le tournoi provincial Bantam

Par Maryse Lafrenière

L'équipe des Mustangs de Saint-Gabriel a remporté le tournoi provincial Bantam B disputé dernièrement à Nicolet.

Ainsi, les Mustangs ont réussi à disposer du West Island par le compte de 5 à 3. Ils ont par la suite défait les Faucons de Berthier par le compte de 2 à 1.

Finale

Par ailleurs, ils ont réussi à défaire les Nordiques de Granby par le

compte de 3 à 1 pour finalement remporter la victoire en finale, en deuxième période de prolongation, contre les Jets de Louiseville au compte de 2 à 1.

En outre, les buts de la dernière partie ont été comptés par Martin Rivest et Simon Alain avec l'aide de Dany Roberge.

Le gardien de but Yannick Turenne conserve une moyenne de 1.5 but par match pour ce tournoi.

L'entraîneur de la formation locale est Claude Alain alors qu'on retrouve Gilles Roberge à titre de gérant. On retrouvait sur l'alignement Yannick Turenne, François Lafond, Pascal Lachance, Martin Beauhieu, Jean-François Desrochers, David Du-

charme, Sébastien Bibeau, Dany Roberge, Sylvain Éthier, Marc Lefebvre, Martin Rivest, Jean-François Roch, Simon Alain et François Deschênes.

Le tournoi s'est disputé du 27 décembre au 7 janvier dernier. À noter que c'est la première fois que l'équipe de Saint-Gabriel remporte la finale lors d'un tournoi.

Le hockey mineur de Saint-Gabriel a reçu 3,000\$ de la Fondation Yanakis

(M.L.) Le président de l'Association du hockey mineur de Saint-Gabriel, Yvan Lessard, annonce que son organisation n'a reçu que 3,000\$ de la Fondation Antonio-Yanakis.

Interrogé à ce sujet, M. Lessard a précisé que la subvention de 5,000\$ remise dernièrement à l'occasion de la Coupe Québec comprenait un montant de 2,000\$ qui ne provenait pas de ce fonds. Il a révélé que cette somme avait été récoltée lors d'un tournoi tenu en novembre dernier et dont les pro-

fits avaient été promis à l'organisation du hockey mineur.

Fondation

On sait que le président et directeur général du centre sportif, Antonio Yanakis, a procédé à la remise de subventions à trois organismes sportifs du milieu. Il a annoncé qu'il

remettait des bourses de 3,000\$ au Club de patinage artistique de Saint-Gabriel et au Club de natation Les Turbeaux de même qu'une autre de 5,000\$ à l'organisation du hockey mineur.

M. Lessard a tenu à faire cette précision suite à plusieurs questions de la part de la population. Enfin, il a profité de l'occasion pour remercier les bénévoles qui ont contribué au succès du dernier tournoi au profit des jeunes de l'organisation.

Formation d'un club de cyclotourisme à Berthier?

(A.B.) La bicyclette est populaire. Elle connaît un essor sans précédent. Les cyclistes sont de plus en plus nombreux. À Berthierville, comme ailleurs? Fort possiblement.

C'est pourquoi Louise Lefebvre, en collaboration avec le service des loisirs de la ville de Berthierville, tente de mettre sur pied (sur roue?) un club de cyclotourisme.

Avantages

Mais pourquoi un cycliste se joindrait-il à un tel club? Pour se regrouper. Pour partager

avec des gens qui aiment aussi rouler à bicyclette. Pour se maintenir en forme. Pour améliorer sa forme. Pour visiter divers coins du Québec.

Documentation, assurance, publications spécialisées, assistance conseil, mécanique... seraient des sujets discutés par les membres d'un tel club.

Les personnes intéressées à participer à une réunion de formation, histoire de décider les orientations du futur club, doivent se présenter le 1er février, à 19h, à l'hôtel de ville de Berthierville. Au 2e étage. Entrez par la porte no. 1. Pour cet entretien, vélo... pas nécessaire!

ces activités sont en vente chez les directeurs des loisirs. (Anne-Marie Piché, secrétaire des loisirs).

Sports et loisirs

Saint-Barnabé-Nord

Plusieurs activités ont été prévues dans le cadre du carnaval d'hiver, qui se déroulera du 4 au 11 février prochains. L'organisation de ce carnaval est sous la responsabilité du service des Loisirs, des Chevaliers de Colomb, des Artisans et des Optimistes. L'ouverture se fera par un souper-causerie, au Centre des loisirs, à 18h30, au pavillon La Corvée, suivi de la marche aux flambeaux, à 19h30.

Saint-Ignace-de-Loyola

Le carnaval a débuté le 20 janvier dernier par une tournée de l'île avec les chars de parade préparés par les organismes de la paroisse. La municipalité, l'Affas, les Chevaliers de Colomb, les Jeannettes et les Louveteaux des Îles étaient représentés. Les jeunes filles dont les noms suivent se présentent pour le titre de reine du carnaval: Isabelle Latour, Rosalie Saint-André, Mélanie Barthe, Marie-Andrée Courchesne, Cathy Laforest, Nathalie Fafard. Le tout sera clôturé le 3 février.

Saint-Norbert

Carnaval d'hiver, les 1, 2, 3 et 4 février prochains. Jeudi, soirée de l'Âge d'Or, à 20h, à la salle municipale. Vendredi, début du tournoi de ballon-balai à 19h30; ensuite, soirée «brasserie» avec disco. Samedi, jeux pour les jeunes de 9h30 à 11h30. Quart et semi-finale de ballon-balai de midi à 16h30. Soirée rétro-sociale à 20h, prix de présence pour costumes. Concours de danse. Dimanche, finale de ballon-balai; mini-start à 18h30, souper à 19h30. Les billets pour

Saint-Élie-de-Caxton

Avis à toute la population et aux amateurs de VTT. Les sentiers du club tout-terrains sont maintenant dans un état des plus accessible. Il y a 150 kilomètres de territoire entretenus mécaniquement. Plusieurs services sont à votre portée, comme relais, service, essence, restauration, etc., pour la pratique de votre sport favori en toute sécurité. Bienvenue à tous et à toutes.

Saint-Sévère

Une rencontre, disputée le 14 janvier dernier sur terrain des loisirs, opposait des équipes de hockey de 7, 8 et 9 ans, de Saint-Barnabé et de Saint-Sévère. Ce sont les représentants de Saint-Barnabé qui l'ont emporté au compte de 4 à 1.

Louiseville

Amateurs de ski, n'oubliez pas que les voyages de ski sont commencés depuis le samedi 6 janvier dernier. Chaque samedi, avec votre carte d'étudiant, vous pouvez aller skier «transport gratuit». Ce service est une grâceuseté des clubs Optimistes de Louiseville et de Maskinongé. Les départs se font de Maskinongé à 8h et de Louiseville à 8h15, dans les terrains de stationnement des deux églises. Pour plus de détails, composez le (819) 228-5715.

Saint-Cuthbert

Souper et soirée canadienne organisés le samedi 10 février à 18h30 à l'école Sainte-Anne. Pour informations, contactez Jacques Plante au (514) 836-7524 ou Murielle Sylvestre au 836-7263.

AIMÉ POIRIER AUTOMOBILE (1980) Ltée

700, av. du Collège, Berthierville, (514) 836-6291



Marc Charette
représentant



Michel Joly
représentant

CAMIONS

1986 Chevrolet S-10
King Cab, V-6,
5 vitesses

1986 Nissan King Cab
4 cylindres, 5 vitesses

1986 GMC, 1/2 tonne, très
propre, bien équipé, mag

1984 Chevrolet S-10

1983 Nissan Diesel

1975 Chevrolet Step Van

AUTOS

1988 Pontiac Sunbird GT,
2 portes, bien équipé

1988 Pontiac Grand Am
automatique, 69 000km

1987 Nissan Stanza,
4 portes, automatique
tout équipé, air climatisé

1986 Chevrolet Cavalier
automatique, tout équipé,
bas millage.

SPÉCIAL

1986 Pontiac Fiero
SE, V-6 3295\$
SPÉCIAL 7 595\$

1984 Olds Delta
4 portes, automa-
tique tout équipé
7 995\$
SPÉCIAL 7 295\$

1986 Olds Delta 88
4 portes, 2 tons,
85 000km, tout équipé

1986 Pontiac Sunbird
4 portes, automatique

1986 Pontiac Fiero G.T.
manuel

1985 Chevrolet Camaro
automatique, V-6

1984 Olds Ciera
2 portes, automatique

1981 Buick Le Sabre
4 portes, automatique

VIENS CHEZ NOUS Ça roule

SOIRÉES CHASSE ET PECHE MOLSON 1990

une présentation de Faunimage

Louiseville

Samedi, le 10 mars
Polyvalente l'Escale
Ass. des chasseurs et pêcheurs
du comté de Maskinongé
Inf.: (819) 228-3663 ou 228-3946

Billets maintenant
en vente

Saint-Jean-de-Matha

Dimanche, le 11 mars
Au Centre Culturel
Org.: Ass. chasse et pêche
de Saint-Charles-de-Mandeville
Inf.: (514) 835-3316 ou 885-2126

Entrée: 6,50 \$

Joliette

Lundi, le 12 mars
A la Jolodium
Org.: Les Malards
Inf.: (514) 836-2222
et 759-4747

Prix de présence



MOLSON
EXPORT

Georges Roy votre
agent Molson

SOLEE

ANNUEL

les 24-25-26-27 janvier 1990

RABAIS
50%

Gant, mitaine,
casquette, tuque

Pantalon de ski

Manteau, col
roulé, bandeau

Habit de ski

Pantalon de ski RACER Junior
à partir de **50\$**

.Pantalon et anorak K-Way
.Chandail Polar
Joff - Westbeach

20%

Bottes après ski

30%

Jacket sport en nylon
Rég: 79.99\$

SPÉCIAL 34.99\$

SKI DE FOND

-Ensemble complet Ski Tecno Pro Patrol
Bâtons Tecno Pro Bottes Rombo
Fixations Pinso Pose incluse

SPÉCIAL

Junior: **84.99\$** Adulte: **94.99\$**

HOCKEY

-Poche de hockey TREX avec pochette exté-
rieur pour patins
Rég.: 49.99\$

SPÉCIAL: 39.99\$

-Chandail de hockey de la
ligue nationale

ADULTE
Rég.: 39.99\$

SPÉCIAL 31.99\$

JUNIOR
Rég.: 34.99\$

SPÉCIAL 27.99\$

ENFANT
Rég. 29.99\$

SPÉCIAL 23.99\$

10% DE RABAIS sur équipe équipe-
ment de hockey et patins (sauf bâtons)

Tuque et passe-montagne à partir de **1.99\$**

SKI ALPIN

-Ensemble complet
adulte intermédiaire
SKI HEAD digital
BOTTES NORDICA 505
BÂTONS HEAD
FIXATIONS SALOMON 547
Rég: 684.96\$

SPÉCIAL

394.99\$

Économisez **289.97\$**

SKI

.K2 UVX
Rég.:399.99

SPÉCIAL 329.99\$

.HEAD digital
Rég.: 324.99\$

SPÉCIAL 229.99\$

BOTTES de ski alpin pour adultes

à partir de **59.99\$**
pointure et quantité limitées

FIXATIONS SALOMON 957 composite et 957E composite
Rég.: 274.99\$

SPÉCIAL 199.99\$ Pose non incluse

Autres spéciaux en magasin quantité limitée

PAC

Sports / Extra

971, Notre-Dame, Berthierville (514) 836-7058

MEUBLES
SÉLECTION

MÉNAGE COMPLET DE 3 990 \$ A 20 000 \$

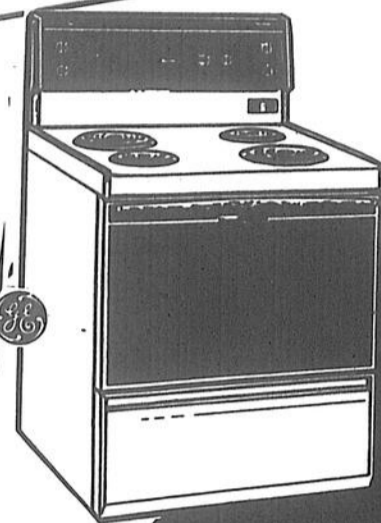
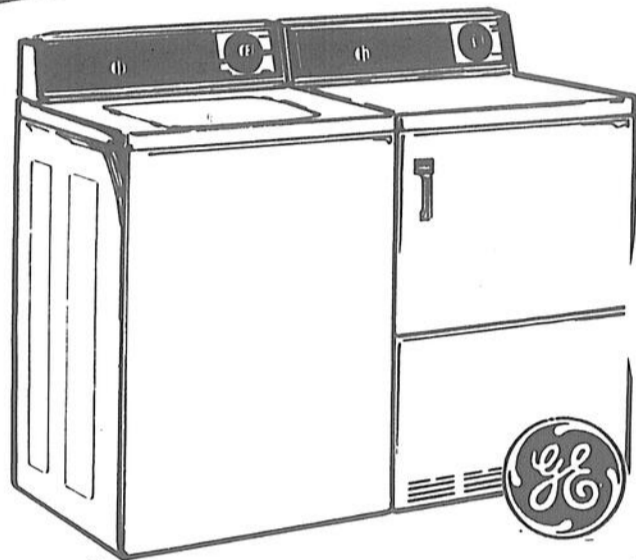

Poêle - Réfrigérateur
- Laveuse et sècheuse
4 morceaux General Electric
RABAIS INCROYABLES du manufacturier
20\$ à 100\$ du morceau G.E.»applicables sur
modèles spécifiques».

TECHNICIEN A VOTRE DISPOSITION

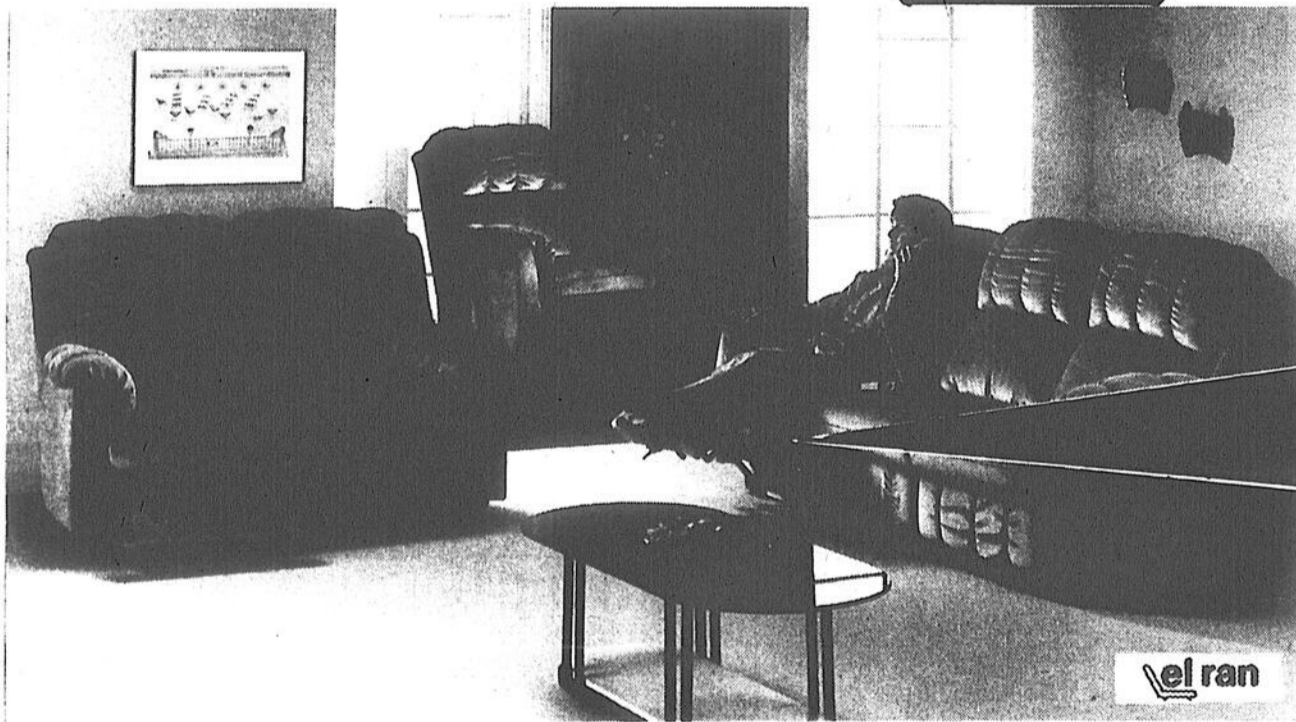

Sofa et chaise
EL RAN
à partir de



Photos non conformes.
Quantité limitée.

PAYER PLUS... C'EST DE LA FOLIE!

Plan mise de
côté
Plan de
financement
possible
Ouvert le lundi