



**LES ANCIENS
ET LES ANCIENNES**

du Collège de l'Assomption

**Les membres
du 42^e cours
(1874-1882-1897)**

Par René DIDIER, 127^e cours

**Fascicule A-042
Première édition**

L'Association des anciens et des anciennes
du Collège de l'Assomption
Mars 2014

**Collège de l'Assomption
Les anciens et les anciennes**

Ce fascicule a été édité par

**L'Association des anciens et des
anciennes
du
Collège de l'Assomption**

**On peut commander ce fascicule en s'adressant au secrétariat de
l'Association des anciens et des anciennes du Collège de
l'Assomption :**

**Téléphone : (450) 589-5621, poste 260
Télécopieur : (450) 589-2910
Courriel : ancien@classomption.qc.ca**

**Pour en savoir plus sur l'Association :
<http://www.aacla.qc.ca>**

**© Tous droits réservés 2007
L'Association des Anciens et des Anciennes
du Collège de l'Assomption
L'Assomption, Québec, Canada**

**ISBN : 978-2-89679-042-1 (format brochure)
: 978-2-89679-042-2 (fichier PDF)**

**Dépôt légal
Bibliothèque du Canada : 1^{er} trimestre 2014
Bibliothèque du Québec : 1^{er} trimestre 2014**

Collège de l'Assomption
Les anciens et les anciennes

Collège de l'Assomption
Les anciens et les anciennes

BIBLIOGRAPHIE

- 1.- ALLAIRE, Jean-Baptiste (abbé) *Dictionnaire biographique du clergé canadien français/Les contemporains* Imprimerie la Tribune, 1908.
- 2.- FORGET, Anastase (abbé) *Histoire du Collège de l'Assomption (1833 - 1933)* : Imprimerie Populaire Ltée. 1933.
- 3.- TANGUAY, Cyprien (Mgr.) *Répertoire général du clergé canadien* : Eusèbe SENÉCAL et Fils, 1893.
- 4.- AUBIN, Florian (abbé) *La paroisse de Saint-Cuthbert, 1765-1980* Tome I et II: Florian AUBIN 1981 et 1982.
- 5.- *Dictionnaire biographique du Canada Québec* : Presse de l'Université Laval, vol 1 à 4.
- 6.- LANOUE, François (abbé) *Un coin de pays dans Lanaudière-Saint-Alexis*, MédiaPresse inc., 1992.
- 7.- ROY, Christian, *Histoire de L'Assomption*, La Commission des fêtes du 250^e, 1967.
- 8.- ROY, Christian et THERRIEN, Onil, *Histoire de Saint-Paul-l'Ermité*.
- 9.- *Index des lieux de résidences et de Pratique des commis, garde-notes, greffiers, tabellions et notaires 1621-1991*.
- 10- Saint-Roch-de-l'Achigan.
- 11- Dictionnaire général des Archambault d'Amérique.
- 12 Paroisse Sainte-Anne de Varennes 1692-1992.
- 13.- BÉLANGER, François, *Les cours de justice et la magistrature du Québec, Direction des communications, ministère de la Justice du Québec*, 1999.
14. Les archives du Collèges de l'Assomption.
- 15.-Les archives de l'Association des anciens et des anciennes du Collège de l'Assomption.
- 16.-OLIVIER, Réjean, *Profils d'anciens du Collège de l'Assomption de la région de Lanaudière*, Association des anciens du Collège de l'Assomption, 1982.
- 17.-Sainte-Marie-Salomé.
- 18.-Sainte-Julienne.
- 19.-L'annuaire des anciens élèves du Collège de l'Assomption, 2^e édition, Léonide DESROSIERS, éditeur, Montréal, 1954.
- 20.-*Dictionnaire Biographique des Oblats au Canada*, tomes I-II-III (G. Carrière), tome IV (M. Gilbert et N. Martel) et tome V (H. Beaudoin, J.-P. Demers et G. Landreville).
- 21.-Le site Web de l'Assemblée Nationale (Québec).
- 22.-Le site Web de la Chambre des Communes (Ottawa).

COLLABORATIONS SPÉCIALES

BOULET, Fernand, 107^e cours.
BOUFFARD, André, chercheur en généalogie.
CUSSON, Georges, chercheur en généalogie.
GABOURY, René, 119^e cours.
GARIÉPY, Wilfrid, 116^e cours.
GAGNON, Jean-Marie.
HARPIN, Reynald, 121^e cours.
TESSIER, Nelson, 129^e cours.
Le Centre régional d'archives de Lanaudière/Archives Lanaudière.
Les bénévoles de la Société de généalogie canadienne-française.

Collège de l'Assomption
Les anciens et les anciennes

PRÉSENTATION

La première devise du collège qui deviendra aussi celle de l'Association des anciens : «*In amore fraternitatis*» semble tirer ses origines d'un esprit de famille, cher aux cinq fondateurs et implanté dès les premières années de la fondation du collège.

Pour bien marquer cet esprit, on prend l'habitude de donner, selon l'ordre chronologique, un numéro de cours à chacune des cohortes d'élèves nouvellement admises ; et non pas, comme c'était fréquemment le cas ailleurs, de donner aux cohortes d'élèves le numéro de l'année de leur fin d'étude et de leur obtention de diplôme. Ainsi, chaque cours reçoit son numéro au début de ses études et non à la fin et chaque cours peut mesurer les années qui le séparent de la fondation du Collège et peut aussi mesurer le temps qui le sépare de ses prédécesseurs ou de ses successeurs. Cette tradition, longtemps partagée avec le Collège de Ste-Thérèse, est maintenant unique au Québec. Il s'agit ici d'une des plus vieilles traditions du Collège de l'Assomption. Il faudrait retourner aux plus vieux documents du Collège pour en connaître l'origine.

On peut presque dire qu'à une certaine époque, alors que les cohortes d'élèves étaient beaucoup moins nombreuses, le numéro de cours était l'équivalent d'un patronyme, une sorte de «numéro-surnom» de famille. Jusqu'au début des années 1960, les cohortes d'élèves finissant leurs études dépassaient rarement le chiffre trente. D'avant 1960, on en a vu plusieurs qui ne comptait qu'une vingtaine de finissants. Pour tout un cours, au temps fort du pensionnat, au maximum, on peut compter une centaine d'élèves, pour les huit années du cours classique. Aujourd'hui, pour un cours qui termine ses cinq années d'études secondaires, on parle de près de 200 élèves finissants. Pour la dernière année du collégial, en 1997-1998, le 159^e cours comptait pas moins de 400 finissants, dont près de la moitié n'avaient fait que leurs deux années d'études collégiales (CÉGEP) au collège.

Sur les soixante trois élèves que compte ce cours, en incluant les vingt-six qui n'ont fait que leur classe française en 1873-1874, il y en a seulement treize qui ont gradués au Collège en 1882. Il faut ici se rappeler que la fin des années 1870 avait été marquée par une crise économique. Ce cours compte un député provincial, Napoléon-Pierre TANGUAY et quatre membres, Édouard CONTANT, Edmond LACHAPELLE, Joseph MARCHAND et Eugène RIOPELLE, qui ont enseigné au collège pendant qu'ils y étudiaient la théologie. Comme le cours précédent, ce compte seize d'élèves provenant de régions hors du Québec, dont un, de l'état de la Californie. Si le phénomène du recrutement hors Québec n'est pas récent, il semble qu'à partir du milieu des années 1870, il ait pris de l'ampleur et de l'étendue.

Ce fascicule, portant sur les membres du 42^e cours, fait partie d'une collection, consacrée aux anciens et aux anciennes du collège de l'Assomption. À partir des informations disponibles, chaque membre de ce cours a fait l'objet d'une courte biographie. Celles qui sont incomplètes ou partielles seront mises à jour au fur et à mesure que de nouvelles informations nous seront fournies.

Si vous détenez des informations sur l'une ou l'autre des personnes faisant partie de ce fascicule, vous pouvez nous les faire parvenir, par courrier électronique, à l'adresse suivante :

ancien@classomption.qc.ca

René Didier, 127^e cours,
Responsable de la collection des fascicules

**Collège de l'Assomption
Les anciens et les anciennes**

**Les membres du 42^e cours
(par ordre alphabétique)**

Études classiques et philosophiques (1874-1882)

| | | |
|---|--------------------------------------|---------|
| | ARCHAMBAULT, Anatole, instituteur | page 9 |
| | CASAUBON, Denis, commis | page 9 |
| | COLLINS, Charles, avocat | page 9 |
| 📖 | CONTANT, M.-J.-Édouard, prêtre | page 10 |
| | COSGROVE, Thomas, prêtre | page 10 |
| | COUPAL, Maximilien, notaire | page 10 |
| | DEMERS, Arthur, commis-marchand | page 11 |
| | DESROCHES, Éphraïm, prêtre | page 11 |
| | DESTRAMPES, Philippe, cultivateur | page 11 |
| | DUFAULT, Édouard, commis-marchand | page 12 |
| | DUPUIS, Jean-Baptiste, marchand | page 12 |
| | DUPUIS, Ovila, cultivateur | page 12 |
| | ÉCRÉMENT, Anatole, ecclésiastique | page 13 |
| | FOREST, Alfred, cultivateur | page 13 |
| | FOREST, Roch, notaire | page 13 |
| | JETTÉ, Joseph, médecin | page 14 |
| 📖 | LACHAPELLE, Edmond, prêtre | page 14 |
| | LACOMBE, Louis, cultivateur | page 14 |
| | LAHEY, Francis, bourgeois | page 15 |
| | LAMARCHE, Denis, notaire | page 15 |
| | LEGAULT, Joseph, médecin | page 15 |
| 📖 | MARCHAND, Joseph, prêtre | page 16 |
| | MARSOLAIS, Alfred, avocat | page 16 |
| | MICHAUD, Joseph-Élie, médecin | page 16 |
| | PÂQUET, Gustave, médecin | page 17 |
| | PARÉ, Joseph, médecin | page 17 |
| | PAYETTE, Nazaire, | page 17 |
| | PERREAULT, Elzéar, employé civil | page 18 |
| | PERREAULT, Roch, médecin vétérinaire | page 18 |
| | PIÉDALUE, Anatole, | page 18 |
| | POITRAS, Zotique, menuisier | page 19 |
| | RENAUD, Henri, | page 19 |
| 📖 | RIOPELLE, Eugène, bourgeois | page 19 |
| | SAINT-MARTIN, Adélar, marchand | page 20 |
| | SHEEHAN, Maurice, prêtre | page 20 |
| | VENNE, Pierre, boucher | page 20 |
| | WHITE, James, prêtre | page 21 |

**Collège de l'Assomption
Les anciens et les anciennes**

Classe française (1873-1874)

| | |
|--|---------|
| ARCHAMBAULT, Anatole, | page 22 |
| BOOTH, Georges, | page 22 |
| BROUILLET, Vitalis, | page 22 |
| BURNS, Michael, | page 22 |
| CHARTRAND, Georges, | page 23 |
| COUPAL, Abraham, | page 23 |
| DESJARDINS, Anselme, | page 23 |
| DESJARDINS, Joseph, | page 24 |
| DESLONGCHAMPS, André, | page 24 |
| DESROCHERS, Ernest, | page 24 |
| DÉSY, Rémi, | page 25 |
| DORVAL, Arthur, | page 25 |
| GIGUÈRE, Gustave, | page 25 |
| GIRARD, Joseph, | page 26 |
| KANNARY, John, | page 26 |
| MARCEAU, Napoléon, | page 26 |
| MARION, Arthur, | page 26 |
| MARION, Napoléon, | page 27 |
| McCREA, Edmund, | page 27 |
| PAYETTE, Oscar, | page 27 |
| ROBILLARD, Louis, | page 28 |
| RODGERS, John, | page 28 |
| SAINT-JEAN, Oscar, | page 28 |
| SENÉCAL, Aimé, | page 29 |
|  TANGUAY, Napoléon-Pierre, marchand | page 29 |
| WRIGHT, Frédéric, | page 29 |

Note importante concernant l'orthographe des patronymes et des prénoms :

L'orthographe des patronymes et des prénoms que nous avons utilisée peut ne pas correspondre exactement à celui des registres paroissiaux. Dans les cas de doute et de divergence entre les registres des paroisses, les archives du Collège, les archives de l'Association et l'usage d'une époque, nous avons adopté l'orthographe d'usage actuel. De même, la plupart des surnoms ont été omis pour ne conserver que le patronyme couramment utilisé.

Les noms de ceux qui ont été éducateurs au Collège sont précédés de . Les noms de ceux qui ont été parlementaires au provincial sont précédés de  PP, au fédéral de  PF, et au Sénat de  S.

NDLR : Les biographies qui suivent sont à l'image de leur époque. Il ne faut donc pas les juger, sinon avec les usages et les valeurs de leur époque.

**Collège de l'Assomption
Les anciens et les anciennes**

**Les membres du 42^e cours
(par ordre alphabétique)
Études classiques et philosophiques (1874-1882)**

**Anatole ARCHAMBAULT, 42^e cours, instituteur
(.....)**

Originaire de Chertsey, il est le fils de Jean-Baptiste ARCHAMBAULT et de Esther MARSAN.

Étudia au Collège de l'Assomption en 1874-1875,
A pratiqué sa profession à Ottawa.

Décédé.

Avait épousé Rose-de-Lima ARCHAMBAULT, fille de Joseph ARCHAMBAULT et de Joséphine ARCHAMBAULT, à Saint-Paul-l'Ermitte, le 12 octobre 1886.

Il est le frère de Alfred ARCHAMBAULT, du 31^e cours.

Mise à jour de la biographie : 15 janvier 2014.

**Denis CASAUBON, 42^e cours, commis
(.....)**

Originaire de l'Île Dupas, il est le fils de Pierre CASAUBON, cultivateur, et de Édesse PLANTE.

Étudia au Collège de l'Assomption de 1874 à 1882.
A exercé le commerce à Montréal.

Décédé.

Avait épousé, en premières noces, Marie-Cordélia GAUTHIER, fille de Alfred GAUTHIER et de Marie HÉRARD, à Saint-Pierre de Sorel, le 24 janvier 1887 ; et en secondes noces, Flore HÉROUX, fille de Élie HÉROUX et de Angèle BELLEMARE, à Montréal, le 4 février 1901.

Il est le frère de Louis de Gonzague CASAUBON, du 34^e cours.

Mise à jour de la biographie : 15 janvier 2014.

**Charles COLLINS, 42^e cours, avocat
(.....)**

Originaire de New York, état de New York.

Étudia au Collège de l'Assomption de 1871 à 1876,
A pratiqué sa profession à New York, état de New York.

Décédé.

Mise à jour de la biographie : 15 janvier 2014.

Collège de l'Assomption
Les anciens et les anciennes

M.-J.-Édouard CONTANT, 42^e cours, prêtre
(1859-1925)

Né à Saint-Jacques de Montcalm, le 20 mars 1859, de Esdras CONTANT, cultivateur, et de Eulalie CHAPUT.

Il fit à l'Assomption ses études classiques et philosophiques, de 1874 à 1882, et ses études théologiques, comme maître de salles en 1882-1883, et comme professeur dans le cours commercial, en 1883-1884, moins l'année 1884-1885 qu'il fit au Grand Séminaire de Montréal. Il fut ordonné prêtre à Montréal par Mgr FABRE, le 19 décembre 1885. En 1885-1886,... ; de 1886 à 1890, vicaire à Beauharnois ; de 1890 à 1893, à Joliette ; de 1893 à 1895, au Saint-Enfant-Jésus de Montréal ; de 1895 à 1899, chapelain à Bordeaux ; de 1899 à 1907, curé de Sainte-Adèle, où il a fondé un couvent en 1906 ; de 1907 à 1925, curé de Maisonneuve, où il décède le 28 juillet 1925. Membre du premier exécutif de l'Association des anciens, c'est lui qui assumait l'intérim de la présidence après le décès de Napoléon MORIN, du 40^e cours. M. CONTANT était vicaire forain depuis 1911.

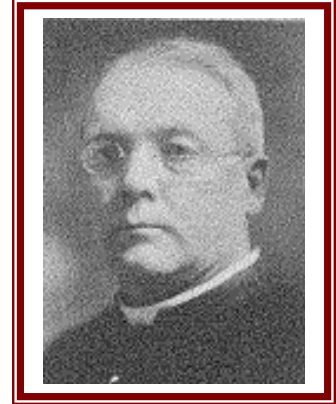

Il est le frère de Rémi CONTANT, du 51^e cours, de Edmond CONTANT, du 52^e cours, et de Émile CONTANT, du 58^e cours.

Mise à jour de la biographie : 15 janvier 2014.

Thomas COSGROVE, 42^e cours, prêtre
(....-....)

Originaire de Boston. dans le Massachusetts.

Étudia au Collège de l'Assomption en 1877 à 1878.
A exercé du ministère à Rockville, dans l'Indiana.

Décédé.

Mise à jour de la biographie : 15 janvier 2014.

Maximilien COUPAL, 42^e cours, notaire et registraire
(1861-1938)

Originaire de Saint-Michel de Napierville, il est né le 17 septembre 1861. Il est le fils de Joseph COUPAL et de Euphrosine PROVOST.

Étudia au Collège de l'Assomption en 1874.
A pratiqué sa profession à Saint-Rémi.

Décédé le 17 janvier 1938.
Avait épousé Marie DEMERS, fille de Anselme DEMERS et de Philomène PINSONNEAULT, à Saint-Jacques-le-Mineur, le 13 février 1888.

Il est le frère de Arcade COUPAL, du 39^e cours, et de Abraham COUPAL, du 42^e cours (classe française).

Mise à jour de la biographie : 15 janvier 2014.

**Collège de l'Assomption
Les anciens et les anciennes**

**Arthur DEMERS, 42^e cours, commis-marchand
(....-....)**

Originaire de Saint-Isidore, il est le fils de Olivier DEMERS et de Émérence GOYETTE.

Étudia au Collège de l'Assomption de 1874 à 1876.
A exercé le commerce à Montréal.

Décédé.

Il est le frère de Stanislas DEMERS, du 39^e cours.

Mise à jour de la biographie : 15 janvier 2014.

**Éphraïm DESROCHES, 42^e cours, prêtre
(1859-1932)**

Né à L'Épiphanie, le 6 juillet 1859, il est le fils de François DESROCHES, forgeron, et de Sophie ARCHAMBAULT.

Étudia au Collège de l'Assomption de 1874 à 1882.
Ordonné prêtre, à Montréal, le 19 juillet 1886.
En 1886, vicaire à Joliette ; de 1886 à 1888, à Saint-Valentin ; en 1888, en repos ; de 1888 à 1893, à Boucherville. Retiré depuis 1893.

Décédé à Joliette, le 28 juillet 1932.

Mise à jour de la biographie : 15 janvier 2014.

**Philippe DESTRAMPES, 42^e cours, cultivateur
(1859-....)**

Né à Saint-Cuthbert, le 6 octobre 1859, il est le fils de François-Xavier DESTRAMPES, cultivateur et juge de paix, et de Éloïse DUBORD-LAFONTAINE.

Étudia au Collège de l'Assomption en 1874-1875.
A pratiqué l'agriculture à Saint-Cuthbert.

Décédé.

Mise à jour de la biographie : 15 janvier 2014.

**Collège de l'Assomption
Les anciens et les anciennes**

**Édouard DUFAULT, 42^e cours, commis-marchand
(....-....)**

Originaire de Troy, état de New York.

**Étudia au Collège de l'Assomption de 1873 à 1875.
A exercé le commerce à Troy, état de New York.**

Décédé.

Mise à jour de la biographie : 15 janvier 2014.

**Jean-Baptiste DUPUIS, 42^e cours, marchand
(....-....)**

Originaire de Montréal, il est le fils de Joseph DUPUIS et de Euprasie RICHARD.

**Étudia au Collège de l'Assomption de 1873 à 1875.
A opéré son commerce à Montréal.**

Décédé.

Avait épousé Bertha HARRIS, fille de Abraham HARRIS et de Léa BRENDON, à Montréal, le 25 novembre 1890.

Mise à jour de la biographie : 15 janvier 2014.

**Ovila DUPUIS, 42^e cours, cultivateur
(....-....)**

Originaire de Saint-Alexis, il est le fils de Jules DUPUIS et de Julienne GAGNON.

**Étudia au Collège de l'Assomption de 1873 à 1875.
A pratiqué l'agriculture à Saint-Alexis.**

Décédé.

Avait épousé Victoire LONGPRÉ, fille de Jean-Baptiste LONGPRÉ et de Domithilde FAUCHER, à Saint-Paul-l'Ermitte, le 6 septembre 1887.

Il est le frère de Napoléon DUPUIS, du 47^e cours.

Mise à jour de la biographie : 15 janvier 2014.

Collège de l'Assomption
Les anciens et les anciennes

Anatole ECRÉMENT, 42^e cours, ecclésiastique
(1855-.....)

Né à Saint-Jacques de Montcalm, le 23 février 1855, il est le fils de François-Antoine-Eugène ECRÉMENT, notaire, et de Joséphine LEBLANC.

Étudia au Collège de l'Assomption de 1877 à 1882.

Décédé.

Il est le frère de Gustave ECRÉMENT, du 45^e cours, et le demi-frère de Arthur ECRÉMENT, du 28^e cours, de Auguste ECRÉMENT, du 29^e cours, de Eugène ECRÉMENT, du 32^e cours, et de Napoléon ECRÉMENT, du 32^e cours.

Mise à jour de la biographie : 15 janvier 2014.

Alfred FOREST, 42^e cours, cultivateur
(1859-.....)

Né à L'Assomption, le 10 janvier 1859, il est le fils de François-Xavier FOREST, marchand, et de Aurélie MERCIER.

Étudia au Collège de l'Assomption de 1872 à 1875.

A pratiqué l'agriculture à Saint-Jean-Baptiste de Morinville, en Alberta.

Décédé.

Il est le frère de Albert FOREST, du 48^e cours, de Louis-Philippe FOREST, du 51^e cours, et de Josaphat FOREST, du 54^e cours.

Mise à jour de la biographie : 15 janvier 2014.

Roch FOREST, 42^e cours, notaire
(1862-1944)

Originaire de L'Épiphanie, né à L'Assomption le 2 décembre 1862, il est le fils de Joseph FOREST, et de Tharsyle VENNE (VAINE).

Étudia au Collège de l'Assomption de 1874 à 1882,

A pratiqué sa profession à La Prairie

Décédé le 26 juin 1944. Il a été inhumé à L'Épiphanie.

Avait épousé, en premières noces, Céline TELLIER-LAFORTUNE, fille de Hercule TELLIER-LAFORTUNE et de Angélique RAYNAULT, à L'Assomption, le 27 septembre 1887 ; et en secondes noces, Marie-Louise PERREAULT, fille de Joseph PERREAULT et de Émilie TELLIER-LAFORTUNE, à Saint-Paul de Joliette, le 15 février 1897.

Mise à jour de la biographie : 15 janvier 2014.

**Collège de l'Assomption
Les anciens et les anciennes**

**Joseph JETTÉ, 42^e cours, médecin
(1860-1924)**

Né à Saint- Paul-l'Ermite, le 15 juillet 1860, il est le fils de Louis JETTÉ et de Esther THIBAUT.

Étudia au Collège de l'Assomption de 1873 à 1880.
A pratiqué la médecine à Montréal.

Décédé le 4 septembre 1924.

Avait épousé Marie-Athala CHARRON, fille de Charles CHARRON et de Henriette HOVINTON, à Montréal, le 9 avril 1885.

Mise à jour de la biographie : 15 janvier 2014.

**Edmond LACHAPELLE, 42^e cours, prêtre
(1860-1937)**

Né à Saint-Paul-l'Ermite, le 10 juillet 1860, de Édouard LACHAPELLE, cultivateur, et de Émilie TELLIER.

Il fit à l'Assomption ses études classiques et philosophiques, de 1874 à 1882, et sa théologie au Séminaire de Montréal, moins un an (1882-1883) qu'il fit à l'Assomption, tout en étant maître de salle.

Il fut ordonné à Montréal par Mgr FABRE, le 7 novembre 1886. En 1886-1887, professeur au petit séminaire de Montréal ; de 1887 à 1889, vicaire à Saint-Timothée ; de 1889 à 1893, à Beauharnois ; de 1894 à 1896, en repos à Châteauguay et à Valleyfield ; après 1896, curé de Saint-Urbain, où il a restauré l'église en 1902. Il est chanoine de la cathédrale de Valleyfield.

Décédé le 1^{er} avril 1937, à Saint-Urbain.

Il est le frère de Elzéar LACHAPELLE, du 49^e cours, et de Oscar LACHAPELLE, du 52^e cours.

Mise à jour de la biographie : 15 janvier 2014.

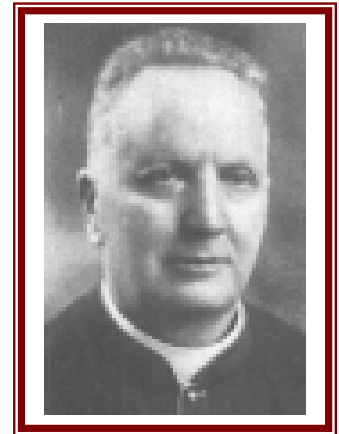

**Louis LACOMBE, 42^e cours, cultivateur
(1861-1937)**

Né à Lavaltrie, le 6 mai 1861, il est le fils de Narcisse LACOMBE, cultivateur, et de Caroline PELTIER.

Étudia au Collège de l'Assomption de 1874 à 1876.
A pratiqué l'agriculture à Lavaltrie.

Décédé le 27 avril 1937. Il a été inhumé dans le cimetière de Lavaltrie.
Était célibataire.

Il est le frère de Denis LACOMBE, du 34^e cours, de Georges LACOMBE, du 45^e cours, de Alphonse LACOMBE, du 49^e cours, de Éphrem LACOMBE, du 51^e cours, et de Médéric LACOMBE, aussi du 51^e cours.

Mise à jour de la biographie : 15 janvier 2014.

**Collège de l'Assomption
Les anciens et les anciennes**

**Francis LAHEY, 42^e cours, bourgeois
(.....)**

Originaire de San Jose, Californie.

**Étudia au Collège de l'Assomption en 1874.
A habité à San Jose, Californie.**

Décédé.

Mise à jour de la biographie : 15 janvier 2014.

**Marie-Denis LAMARCHE, 42^e cours, notaire
(circa 1861-1893)**

Né à L'Épiphanie, vers 1861, il est le fils de Louis LAMARCHE et de Céline LAPOINTE.

**Étudia au Collège de l'Assomption de 1874 à 1882.
A pratiqué le notariat dans le district de Joliette.**

**Décédé le 18 décembre 1893, à l'âge de 32 ans.
Avait épousé Azilda LAVALLÉE, fille de Louis LAVALLÉE et de Mathilde BOHÉMIER, à Montréal, le 7
janvier 1888.**

**Il est le frère de Frank LAMARCHE, du 55^e cours. Il est le beau-frère par alliance de Hermas BEAUDRY, du
34^e cours, Il est cousin germain avec Philippe LAMARCHE, du 47^e cours, Georges LAMARCHE, du 51^e
cours, et Joseph LAMARCHE, du 52^e cours.**

Mise à jour de la biographie : 15 janvier 2014.

**Joseph LEGAULT, 42^e cours, médecin
(.....)**

Originaire de Saint-Valentin.

**Étudia au Collège de l'Assomption de 1873 à 1880.
A émigré aux Etats-Unis.**

Décédé.

Mise à jour de la biographie : 15 janvier 2014.

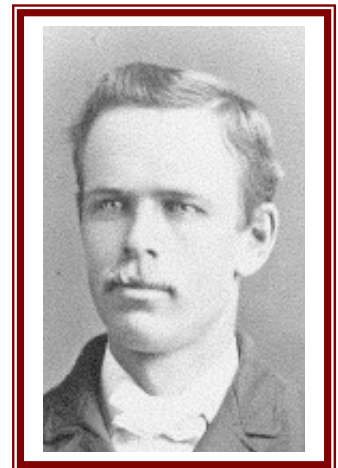

**Collège de l'Assomption
Les anciens et les anciennes**

**Joseph MARCHAND, 42^e cours, prêtre
(1861-.....)**

Né à Verchères, le 18 octobre 1861, de Roch MARCHAND, voiturier, et de Aurélie CORMIER.

Il fit à l'Assomption ses études classiques et philosophiques, de 1874 à 1882, et ses études théologiques, de 1882 à 1885, tout en étant professeur. un an en Éléments latins, un an en Syntaxe et un an en Méthode.

Il fut ordonné à Springfield, dans le Massachusetts, par Mgr O'REILLY, le 1^{er} mai 1885. Desservant à Adams, quatre ou cinq mois en 1885 ; de 1885 à 1889, vicaire à Notre-Dame de Worchester ; de 1889 à 1902, curé de Sainte-Anne de Tree Rivers, où il a construit une école ; il était en même temps missionnaire à Thorndike, où il a également bâti une école en 1900 ; de 1902 à 1904, curé de Manchaug ; après 1904, curé de Notre-Dame de Holyoke.

Décédé.

Mise à jour de la biographie : 28 mars 2014.

**Alfred MARSOLAIS, 42^e cours, avocat
(1861-1935)**

Né à Saint- Jacques de Montcalm, le 26 juillet 1861. Il est le fils de Zéphirin LEMIRE-MARSOLAIS, cultivateur, et de Alice LESAGE.

Étudia au Collège de l'Assomption de 1874 à 1882.

A pratiqué sa profession à Joliette.

Décédé le 21 octobre 1935.

Avait épousé, en premières noces, Marie-Amanda GAUTHIER, fille de Léon-Léandre GAUTHIER et de Janvière PELLERIN, à Montréal, le 22 juillet 1890 ; et en secondes noces, Marie-Célestine ROBERT, fille de Olivier ROBERT et de Rose-de-Lima ROY, à Montréal, le 23 octobre 1894.

Il est le frère de Albert MARSOLAIS, du 47^e cours, de Georges MARSOLAIS, du 58^e cours, et de Henri MARSOLAIS, du 59^e cours. Il est le neveu de Siméon LE SAGE, du 13^e cours, de Médéric LE SAGE, du 29^e cours, de Hormidas LE SAGE, du 32^e cours, et de Alfred LE SAGE, du 33^e cours.

Mise à jour de la biographie : 5 mars 2014.

**Joseph-Élie MICHAUD, 42^e cours, médecin
(1863-1932)**

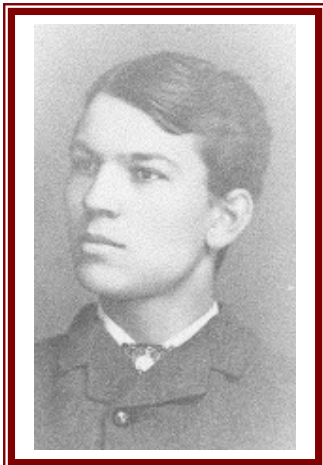

Né à Saint- Barthélemi, le 25 mars 1863. Il est le fils de Norbert MICHAUD, cultivateur, et de Adélaïde BRISSETTE.

Étudia au Collège de l'Assomption de 1874 à 1882.

A pratiqué la médecine à Montréal.

Décédé le 9 décembre 1932.

Avait épousé Rose-de-Lima LANOIX, fille de Henri LANOIX et de Marie-Adèle GAUTHIER, à Maskinongé, le 27 janvier 1891.

Il est le frère de Barthélemy MICHAUD, du 47^e cours.

Mise à jour de la biographie : 15 janvier 2014.

Les membres du 42^e cours

**Collège de l'Assomption
Les anciens et les anciennes**

**Gustave PÂQUET, 42^e cours, médecin
(1859-.....)**

Né à Saint- Cuthbert, le 24 septembre 1859. Il est le fils de Anselme-Homère PÂQUET, du 10^e cours, médecin, et de Henriette GARIÉPY.

Étudia au Collège de l'Assomption de 1874 à 1876.
A pratiqué la médecine à Hull.

Décédé.

Avait épousé, en premières noces, Élodie GEOFFRION, fille de Joseph GEOFFRION et de Julie MORIN, à Verchères, le 2 juillet 1882 ; et en secondes noces, Annonciade ROUTHIER, fille de Félix ROUTHIER et de Angélique LEMAY, à Hull, le 15 août 1906.

Il est le frère de Oscar PÂQUET, du 36^e cours.

Mise à jour de la biographie : 15 janvier 2014.

**Joseph PARÉ, 42^e cours, médecin
(.....1943)**

Originaire de la Rivière-des-Prairies. Il est le fils de Louis PARÉ et de Éliisa LORTIE.

Étudia au Collège de l'Assomption de 1872 à 1882.
A pratiqué sa profession à la Pointe-aux-Trembles.

Décédé le 5 juillet 1943.

Avait épousé Rosina GAUTHIER, fille de Jean GAUTHIER et de Rosalie BINET, à la Pointe-aux-Trembles, le 12 janvier 1886.

Mise à jour de la biographie : 15 janvier 2014.

**Nazaire PAYETTE, 42^e cours
(.....)**

Originaire de Providence, état du Rhodes Island.

Étudia au Collège de l'Assomption en 1875.
A habité à Providence, état du Rhodes Island.

Décédé.

Mise à jour de la biographie : 15 janvier 2014.

**Collège de l'Assomption
Les anciens et les anciennes**

**Elzéar PERREAULT, 42^e cours, employé civil
(1862-.....)**

Né à Saint-Paul-de-Joliette, le 6 février 1862. Il est le fils de Elzéar PERREAULT, cultivateur, et de Hermine BAINNET.

Étudia au Collège de l'Assomption de 1872 à 1880.
A exercé son occupation à la Longue-Pointe.

Décédé.

Mise à jour de la biographie : 15 janvier 2014.

**Roch PERREAULT, 42^e cours, médecin vétérinaire
(1862-.....)**

Né à L'Assomption, le 17 juin 1862, il est le fils de Pierre-Fidèle PERREAULT, cultivateur, et de Justine HÉTU.

Étudia au Collège de l'Assomption de 1872 à 1882.
A pratiqué sa profession à Fall River, dans le Massachusetts.

Décédé.

Il est le frère de Alphonse PERREAULT, du 32^e cours. Il est le beau-frère de Gaspard JANSON-LAPALME, du 34^e cours.

Mise à jour de la biographie : 15 janvier 2014.

**Anatole PIEDALUE, 42^e cours,
(.....-.....)**

Originaire de L'Acadie, il est le fils de Isaac PIEDALUE, et de Élodie ROY.

Étudia au Collège de l'Assomption de 1874 à 1881.
A émigré aux États-Unis.

Décédé.

Avait épousé Cordélie GALIPEAU, fille de Pierre GALIPEAU et de Élisabeth HAMEL, à Stanbridge, le 21 juillet 1882.

Mise à jour de la biographie : 15 janvier 2014.

**Collège de l'Assomption
Les anciens et les anciennes**

**Zotique POITRAS, 42^e cours, menuisier
(1861-.....)**

Né à Saint-Roch-de-l'Achigan, le 17 novembre 1861. Il est le fils de Joseph POITRAS, cultivateur, et de Esther GUILBAULT.

Étudia au Collège de l'Assomption en 1874.
A exercé son métier à Pittsfield, dans le Massachusetts.

Décédé.

Il est le frère de Joseph POITRAS, du 31^e cours, de Louis POITRAS, du 38^e cours, de Odilon POITRAS, du 46^e cours, de François-Xavier POITRAS, du 47^e cours, de Élie POITRAS, du 48^e cours, et de Emmanuel POITRAS, du 51^e cours.

Mise à jour de la biographie : 15 janvier 2014.

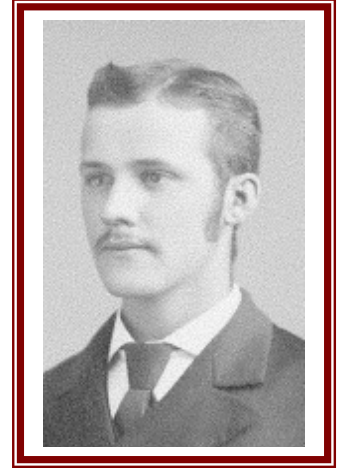

**Henri RENAUD, 42^e cours, élève
(1863-1881)**

Né à Mascouche, le 1^{er} avril 1863. Il est le fils de Joseph RENAUD, du 14^e cours, médecin, et de Marie-Louise-Léa LAMBERT.

Étudia au Collège de l'Assomption de 1875 à 1881.

Décédé le 2 décembre 1881, accidentellement à l'âge de 17 ans, alors qu'il était élève au collège.

Il est le frère de François-Xavier RENAUD, du 49^e cours, de Zénon RENAUD, du 51^e cours, de Pierre-Paul RENAUD, du 60^e cours, et de Ignace RENAUD, du 63^e cours.

Mise à jour de la biographie : 15 janvier 2014.

**Eugène RIOPELLE, 42^e cours, bourgeois
(1862-.....)**

Né à L'Épiphanie, le 23 mars 1862, il est le fils de Fulgence RIOPELLE et de Olive DUGAS.

Il fit, ses études classiques et philosophiques à l'Assomption, de 1874 à 1882. Après ses études, il prit la soutane et enseigna le cours commercial, au Collège de l'Assomption, pendant un an, en 1882-1883. Il abandonna l'état ecclésiastique par maladie et mourut à l'Épiphanie, peu d'années après.

Avait épousé Albina LAPOINTE, fille de Toussaint LAPOINTE et de Émilie LEGAULT, à Montréal, le 23 juillet 1893.

Il est le frère de Fulgence RIOPEL, du 34^e cours.

Mise à jour de la biographie : 16 janvier 2014.

**Collège de l'Assomption
Les anciens et les anciennes**

**Adélard SAINT-MARTIN, 42^e cours, marchand
(....-....)**

Originaire de Boucherville, il est le fils de Colbert SAINT-MAR\$TIN et de Domitilde DONAIS.

Étudia au Collège de l'Assomption de 1874 à 1876.
A opéré son commerce à Boucherville.

Décédé.

Avait épousé, en premières noces, Marie BARDIER, fille de Alfred BARDIER et de Julienne BERNARD, à Sainte-Victoire de Sorel, le 1er juillet 1902 ; et en secondes noces, Rose-de-Lima PÉLOQUIN, fille de François-Xavier PÉLOQUIN et de Céline DÉSORCY, à Sainte-Victoire de Sorel, le 1^{er} mars 1930.

Mise à jour de la biographie : 16 janvier 2014.



**Maurice SHEEHAN, 42^e cours, prêtre
(....-....)**

Originaire de New-Haven, dans le Connecticut.

Étudia au Collège de l'Assomption en 1879.
A exercé du ministère à New Haven, état du Connecticut.

Décédé.

Mise à jour de la biographie : 16 janvier 2014.

**Pierre VENNE, 42^e cours, boucher
(....-....)**

Né à L'Assomption, le 27 juillet 1862, il est le fils de Pierre VENNE, du 12^e cours, et Arménie (Herménie) DROLET.

Étudia au Collège de l'Assomption de 1872 à 1876.
A exercé son métier à Charlemagne.

Décédé.

Avait épousé Élisabeth PICHÉ, fille de Albert PICHÉ et de Joséphine ARBOUR, à Joliette, le 21 juin 1896.

Mise à jour de la biographie : 16 janvier 2014.

**Collège de l'Assomption
Les anciens et les anciennes**

**James WHITE, 42^e cours, prêtre
(....-....)**

Originaire de Boston, dans le Massachusetts.

Étudia au Collège de l'Assomption en 1877-1878.

A exercé du ministère à Boston, état du Massachusetts.

Décédé.

Mise à jour de la biographie : 16 janvier 2014.

42^e cours, classe française (1873-1874)

Anatole ARCHAMBAULT, classe française, menuisier

(....-....)

Originaire de Saint- Barthélemi, il est le fils de François ARCHAMBAULT et de Adélaïde RICHARD.

Étudia au Collège de l'Assomption en 1873-1874.

A émigré aux Etats-Unis.

Décédé.

Mise à jour de la biographie : 16 janvier 2014.

Georges BOOTH, classe française, commis

(....-....)

Originaire de L'Assomption, il est le fils de William BOOTH et de Rose MCMULLEN.

Étudia au Collège de l'Assomption en 1873 à 1875.

A exercé le commerce à Montréal.

Décédé.

Avait épousé Julia PHILLIPS, fille de John PHILLIPS, à Waterloo, le 2 avril 1879.

Mise à jour de la biographie : 16 janvier 2014.

Vitalis BROUILLET, classe française

(....-....)

Originaire de Cohoes, état de New York.

Étudia au Collège de l'Assomption en 1873 à 1875.

A habité à Cohoes, état de New York.

Décédé.

Mise à jour de la biographie : 16 janvier 2014.

Michael BURNS, classe française

(....-....)

Originaire de Mechanicksville, état de New York.

Étudia au Collège de l'Assomption en 1873-1874.

A habité à Mechanicksville, état de New York.

Décédé.

Mise à jour de la biographie : 16 janvier 2014.

**Collège de l'Assomption
Les anciens et les anciennes**

**Georges CHARTRAND, classe française
(....-....)**

Originaire de Ogdensburg, état de New York.

**Étudia au Collège de l'Assomption en 1873-1874.
A habité à Ogdensburg, état de New York.**

Décédé.

Mise à jour de la biographie : 16 janvier 2014.

**Abraham COUPAL, classe française
(....-....)**

Originaire de Saint-Jacques-le-Mineur, il est le fils de Joseph COUPAL et de Euphrosine PROVOST.

**Étudia au Collège de l'Assomption de 1873 à 1875.
A habité à Saint-Jacques-le-Mineur.**

Décédé.

Il est le frère de Arcade COUPAL, du 39^e cours, et de Maximilien COUPAL, aussi du 42^e cours.

Mise à jour de la biographie : 16 janvier 2014.

**Anselme DESJARDINS, classe française
(1859-....)**

Né à Saint-Paul-l'Ermite, le 20 février 1859, il est le fils de Nicolas DESJARDINS et de Perpétue BEAUCHAMP.

**Étudia au Collège de l'Assomption en 1873.
Habitait à Montréal.**

Décédé.

Avait épousé Rose-de-Lima PROVENÇAL, fille de Jean-Baptiste PROVENÇAL et de Marie LABRIE, à Saint-Roch-de-l'Achigan, le 21 juin 1880.

Il est le frère de Joseph DESJARDINS, aussi du 42^e cours (classe française).

Mise à jour de la biographie : 16 janvier 2014.

**Collège de l'Assomption
Les anciens et les anciennes**

**Joseph DESJARDINS, classe française
(1861-.....)**

Né à Saint-Paul-l'Ermitte, le 2 août 1861. Il est le fils de Nicolas DESJARDINS et de Perpétue BEAUCHAMP.

Étudia au Collège de l'Assomption en 1873,
À habité à Montréal.

Décédé.

Avait épousé Adélaïde GALIPEAU, fille de Jean-Baptiste GALIPEAU et de Adélaïde PROVENÇAL, à
Montréal, le 25 février 1884.

Il est le frère de Anselme DESJARDINS, aussi du 42^e cours (classe française).

Mise à jour de la biographie : 16 janvier 2014.

**André DESLONGCHAMPS, classe française, cultivateur
(.....-.....)**

Originaire de L'Épiphanie, il est le fils de Cyrille DESLONGCHAMPS et de Ursule RICHARD.

Étudia au Collège de l'Assomption en 1873-1874.
A pratiqué l'agriculture à L'Épiphanie.

Décédé.

Il est le frère de Joseph DESLONGCHAMPS, du 45^e cours.

Mise à jour de la biographie : 16 janvier 2014.

**Ernest DESROCHERS, classe française, cultivateur
(.....-.....)**

Originaire de Cohoes, état de New York.

Étudia au Collège de l'Assomption en 1873-1874.
A pratiqué l'agriculture à Saint-Valère, au Québec.

Décédé.

Mise à jour de la biographie : 16 janvier 2014.

**Collège de l'Assomption
Les anciens et les anciennes**

**Rémi DÉSY, classe française, élève
(1861-.....)**

Né à l'Île Dupas, le 20 novembre 1861, il est le fils de Rémi DÉSY, cultivateur, et de Marie AUREY-LAFERRIÈRE.

Étudia au Collège de l'Assomption de 1873 à 1875.

Décédé.

Il est le frère de Édouard DÉSY, du 40^e cours, de Louis DÉSY, du 49^e cours, et de Alfred DÉSY, du 58^e cours.

Mise à jour de la biographie : 16 janvier 2014.

**Arthur DORVAL, classe française, relieur
(circa 1861-1940)**

Originaire de Montréal, né vers 1861.

Étudia au Collège de l'Assomption de 1873-1874.

Décédé le 21 juillet 1940, à Saint-Vincent-de-Paul (Île Jésus).
Avait épousé Florence JOURDAIN.

Mise à jour de la biographie : 16 janvier 2014.

**Gustave GIGUÈRE, classe française, cultivateur
(1857-.....)**

Né à Lavaltrie, le 16 novembre 1857, il est le fils de Joseph-Zéphirin GIGUÈRE et de Marie-Louise MOUSSEAU.

Étudia au Collège de l'Assomption en 1873-1874.
A pratiqué l'agriculture à Lavaltrie.

Décédé.

Il est le frère de Achille GIGUÈRE, du 32^e cours.

Mise à jour de la biographie : 16 janvier 2014.

**Collège de l'Assomption
Les anciens et les anciennes**

**Joseph GIRARD, classe française, menuisier
(1862-.....)**

Né à L'Assomption, le 20 avril 1862, il est le fils de Aimé GIRARD et de Justine TELLIER.

Étudia au Collège de l'Assomption en 1873-1874,
A exercé son métier à Deadwood, dans le Dakota du Sud.

Décédé.

Mise à jour de la biographie : 16 janvier 2014.

**John KANNARY, classe française
(....-.....)**

Originaire de Albany, état de New York.

Étudia au Collège de l'Assomption en 1873-1874.
À habité à Albany, état de New York.

Décédé.

Mise à jour de la biographie : 16 janvier 2014.

**Napoléon MARCEAU, classe française
(....-.....)**

Né à Morristown, état de New York.

Étudia au Collège de l'Assomption de 1873 à 1875.
A habité à Morristown, état de New York.

Décédé.

Mise à jour de la biographie : 16 janvier 2014.

**Arthur MARION, classe française, cultivateur
(1860-.....)**

Né à Saint- Jacques de Montcalm, le 24 novembre 1860, il est le fils de Ovide MARION, cultivateur et de Justine FOREST.

Étudia au Collège de l'Assomption en 1873-1874.
À pratiqué l'agriculture à Saint-Jacques de Montcalm.

Décédé.

Avait épousé Malvina FRÉCHETTE, fille de Didace FRÉCHETTE et de Marie-Louise BÉLIVEAU, à Saint-Thomas de Joliette, le 17 septembre 1883.

Mise à jour de la biographie : 16 janvier 2014.

**Collège de l'Assomption
Les anciens et les anciennes**

**Napoléon MARION, classe française, cultivateur
(1856-.....)**

Né à Saint-Jacques de Montcalm, le 5 février 1856, il est le fils de Antoine-Damase MARION, cultivateur, et de Céline FOREST.

Étudia au Collège de l'Assomption en 1873-1874.

À pratiqué l'agriculture à Saint-Jacques de Montcalm.

Décédé le 3 mai 1930. Il a été inhumé dans le cimetière de Saint-Jacques de Montcalm.

Avait épousé Marie-Louise MARION, fille de Damase MARION et de Marie-Louise PERREAULT, à Saint-Jacques de Montcalm, le 4 mars 1878.

Mise à jour de la biographie : 16 janvier 2014.

**Edmund McCREA, classe française
(.....)**

Originaire de Prescott, en Ontario.

Étudia au Collège de l'Assomption en 1873.

A habité à Prescott, en Ontario.

Décédé.

Mise à jour de la biographie : 17 janvier 2014.

**Oscar PAYETTE, classe française, cultivateur
(1862-1934)**

Né à Saint-Paul-l'Ermite, le 25 mai 1862. Il est le fils de Joseph PAYETTE, du 11^e cours, commissaire d'écoles, et de Marie-Anselme LACHAPELLE.

Étudia au Collège de l'Assomption en 1873.

A pratiqué l'agriculture à Saint-Paul-l'Ermite.

Décédé en novembre 1934.

Avait épousé Marie-Aurélien GALIPEAU, fille de Alexis GALIPEAU et de Aurélien BAZINET, à Montréal, le 24 juillet 1888.

Il est le frère de Paul PAYETTE, du 44^e cours.

Mise à jour de la biographie : 15 janvier 2014.

**Collège de l'Assomption
Les anciens et les anciennes**

**Louis ROBILLARD, classe française, cultivateur
(1859-1925)**

Né à Lavaltrie, le 29 mars 1859, il est le fils de Joseph ROBILLARD et de Émilie GOULET.

Étudia au Collège de l'Assomption en 1873-1874.
A pratiqué l'agriculture à Lavaltrie.

Décédé le 22 août 1925, il est inhumé dans le cimetière de Lavaltrie.

Avait épousé Arthémise ROBITAILLE.

Mise à jour de la biographie : 15 janvier 2014.

**John RODGERS, classe française
(.....)**

Né à New-York, état de New York.

Étudia au Collège de l'Assomption de 1873 à 1875.
A habité à New York, état de New York.

Décédé.

Mise à jour de la biographie : 17 janvier 2014.

**Oscar SAINT-JEAN, classe française, élève
(1863-1876)**

Né à L'Assomption, le 22 mars 1863, il est le fils de François-Xavier SAINT-JEAN et de Sophie HARNOIS

Étudia au Collège de l'Assomption en 1873-1874.

Décédé le 14 octobre 1876, à l'âge de 13 ans. Il a été inhumé dans le cimetière de L'Assomption.

Il est le frère de François-Xavier SAINT-JEAN, du 41^e cours.

Mise à jour de la biographie : 17 janvier 2014.

Collège de l'Assomption
Les anciens et les anciennes

Aimé SENÉCAL, classe française, commis-marchand
(....-....)

Originaire de Montréal, il est le fils de Jérémie SENÉCAL et de Lucie LALUMIÈRE.

Étudia au Collège de l'Assomption en 1873-1874.
A exercé le commerce à Montréal.

Décédé.

Avait épousé à Marie-Martine CHAGNON, fille de Analet CHAGNON et de Apolline PRÉFONTAINE, à Varennes, le 11 février 1879.

Il est le beau-frère de Jovite CHAGNON, du 50^e cours, et de Oscar CHAGNON, du 59^e cours. Il est le beau-frère par alliance de Herménégilde BEAUCHEMIN, du 49^e cours.

Mise à jour de la biographie : 15 janvier 2017.

Napoléon-Pierre TANGUAY, classe française, marchand
(1862-1927)

Né à Weedon, le 8 novembre 1862, il est le fils de Charles TANGUAY et de Zéphirine PARISEAU.

Fit une année d'études au Collège de l'Assomption, en 1873-1874, et au Collège de Terrebonne.

Commerçant de bois et marchand général à Weedon. Président des compagnies St. Francis Hydrolic and Electric (Disraëli) et St. George Electric (Saint-Georges-de-Beauce). Président de la Société d'agriculture du comté de Wolfe de 1887 à 1901.

Marguillier de la paroisse Saint-Janvier. Maire de Weedon pendant 25 ans. Élu député libéral dans Wolfe en 1904. Réélu en 1908, 1912 et 1916. Ne s'est pas représenté en 1919. Maître de poste à l'Assemblée législative en 1919.

Décédé à Tampa, dans l'État de la Floride, le 25 février 1927, à l'âge de 64 ans et 3 mois. Inhumé à Weedon, dans le cimetière de la paroisse Saint-Janvier, le 4 mars 1927.

Avait épousé à Weedon, dans la paroisse Saint-Janvier, le 2 octobre 1883, Sara DEMERS, fille de Magloire DEMERS et de Mary HIGGINS.

Mise à jour de la biographie : 15 janvier 2014.

Frederic WRIGHT, classe française
(....-....)

Originaire de Washington, District of Columbia.

Étudia au Collège de l'Assomption en 1873.
A habité à Washington, District of Columbia.

Décédé.

Mise à jour de la biographie : 17 janvier 2014.

Collège de l'Assomption
Les anciens et les anciennes

**Collège de l'Assomption
Les anciens et les anciennes**



**L'ASSOCIATION DES ANCIENS ET DES ANCIENNES
DU COLLÈGE DE L'ASSOMPTION**

«Comme insigne logographique, la forme extérieure du dôme représente l'institution qu'est le Collège de l'Assomption, sa mission éducative et son personnel. Il domine le paysage et tel un clocher, il appelle au rassemblement tous ceux et celles qui ont vécu, vivent ou fréquentent l'établissement séculaire. De ce fait, naturellement, il représente aussi tous les anciens et toutes les anciennes. Il est le signe tangible de notre appartenance à la famille assomptionniste et le symbole de notre gratitude.

Sa face exposée à la lumière intense symbolisera les anciens et les anciennes dont la carrière se déroule sous les feux de la rampe et dans la notoriété publique, actuelle, passée et à venir. Elle représentera aussi les hauts faits des prochains anciens, élèves et membres du personnel, que ce soit dans le sport, les activités parascolaires ou une réussite académique et éducative exceptionnelle. Par ses faces dans l'ombre, on y devinera tous les anciens et toutes les anciennes dont la vie se déroule dans l'anonymat et dans la discrétion. On voudra aussi y voir la vie intérieure intense et riche de défis et d'accomplissement, la recherche de l'excellence et tous les efforts qui trouvent leur seule récompense dans la satisfaction personnelle du devoir accompli.

Pour plusieurs d'entre nous, le dôme est beaucoup plus qu'un appendice architectural décoratif mais inutile. À une époque, sa cloche marquait de ses tintements l'horaire quotidien du Collège et du village environnant. Interdit d'accès aux élèves, sa seule visite nous fait découvrir une activité secrète et une vie intérieure mystérieuse, faite de souvenirs furtifs, d'audace et de tradition. À l'usage et à l'usure, par sa seule présence, de façon quasi illégitime, le dôme est devenu un mémorial aux anciens et aux anciennes.

Pour les anciens et les anciennes, et particulièrement pour ceux qui, depuis plusieurs générations, ont contourné le règlement pour inscrire initiales, épitaphes et graffitis, le dôme a non seulement une valeur de symbole mais prend l'allure d'un défi qu'on relève. On en forçait l'accès avec un malin plaisir et on en tirait une fierté intérieure difficile à contenir mais encore plus difficile à déclarer, d'où la nécessité d'y laisser sa marque. Pour les plus jeunes qui ne l'ont pas encore visité, il devient une sorte d'île aux trésors sur laquelle uniquement les plus audacieux et les plus débrouillards pourront débarquer. Pour les plus âgés qui y ont mis les pieds, il constitue un repaire clandestin réservé aux pirates, aux boucaniers et aux corsaires de tous poils. Presque tous les anciens et les anciennes y auront séjourné puisque pendant de nombreuses années, c'est là que le Collège y entreposait nos mosaïques.»

Extrait de : «La signification du logo de l'Association des anciens et des anciennes»,
par René DIDIER, 127^e cours

Dans cette collection de fascicules, ont été publié :

Deuxième série : les élèves

- Les membres du 1^{er} cours, 1^{ère} édition, mars 2014, ISBN-978-89679-001-2 ⁽¹⁾
- Les membres du 2^e cours, 1^{ère} édition, mars 2014, ISBN-978-89679-002-2 ⁽¹⁾
- Les membres du 3^e cours, 1^{ère} édition, mars 2014, ISBN-978-89679-003-2 ⁽¹⁾
- Les membres du 4^e cours, 1^{ère} édition, mars 2014, ISBN-978-89679-004-2 ⁽¹⁾
- Les membres du 5^e cours, 1^{ère} édition, mars 2014, ISBN-978-89679-005-2 ⁽¹⁾
- Les membres du 6^e cours, 1^{ère} édition, mars 2014, ISBN-978-89679-006-2 ⁽¹⁾
- Les membres du 7^e cours, 1^{ère} édition, mars 2014, ISBN-978-89679-007-2 ⁽¹⁾
- Les membres du 8^e cours, 1^{ère} édition, mars 2014, ISBN-978-89679-008-2 ⁽¹⁾
- Les membres du 9^e cours, 1^{ère} édition, mars 2014, ISBN-978-89679-009-2 ⁽¹⁾
- Les membres du 10^e cours, 1^{ère} édition, mars 2014, ISBN-978-89679-010-2 ⁽¹⁾
- Les membres du 11^e cours, 1^{ère} édition, mars 2014, ISBN-978-89679-011-2 ⁽¹⁾
- Les membres du 12^e cours, 1^{ère} édition, mars 2014, ISBN-978-89679-012-2 ⁽¹⁾
- Les membres du 13^e cours, 1^{ère} édition, mars 2014, ISBN-978-89679-013-2 ⁽¹⁾
- Les membres du 14^e cours, 1^{ère} édition, mars 2014, ISBN-978-89679-014-2 ⁽¹⁾
- Les membres du 15^e cours, 1^{ère} édition, mars 2014, ISBN-978-89679-015-2 ⁽¹⁾
- Les membres du 16^e cours, 1^{ère} édition, mars 2014, ISBN-978-89679-016-2 ⁽¹⁾
- Les membres du 17^e cours, 1^{ère} édition, mars 2014, ISBN-978-89679-017-2 ⁽¹⁾
- Les membres du 18^e cours, 1^{ère} édition, mars 2014, ISBN-978-89679-018-2 ⁽¹⁾
- Les membres du 19^e cours, 1^{ère} édition, mars 2014, ISBN-978-89679-019-2 ⁽¹⁾
- Les membres du 20^e cours, 1^{ère} édition, mars 2014, ISBN-978-89679-020-2 ⁽¹⁾
- Les membres du 21^e cours, 1^{ère} édition, mars 2014, ISBN-978-89679-021-2 ⁽¹⁾
- Les membres du 22^e cours, 1^{ère} édition, mars 2014, ISBN-978-89679-022-2 ⁽¹⁾
- Les membres du 23^e cours, 1^{ère} édition, mars 2014, ISBN-978-89679-023-2 ⁽¹⁾
- Les membres du 24^e cours, 1^{ère} édition, mars 2014, ISBN-978-89679-024-2 ⁽¹⁾
- Les membres du 25^e cours, 1^{ère} édition, mars 2014, ISBN-978-89679-025-2 ⁽¹⁾
- Les membres du 26^e cours, 1^{ère} édition, mars 2014, ISBN-978-89679-026-2 ⁽¹⁾
- Les membres du 27^e cours, 1^{ère} édition, mars 2014, ISBN-978-89679-027-2 ⁽¹⁾
- Les membres du 28^e cours, 1^{ère} édition, mars 2014, ISBN-978-89679-028-2 ⁽¹⁾
- Les membres du 29^e cours, 1^{ère} édition, mars 2014, ISBN-978-89679-029-2 ⁽¹⁾
- Les membres du 30^e cours, 1^{ère} édition, mars 2014, ISBN-978-89679-030-2 ⁽¹⁾
- Les membres du 31^e cours, 1^{ère} édition, mars 2014, ISBN-978-89679-031-2 ⁽¹⁾
- Les membres du 32^e cours, 1^{ère} édition, mars 2014, ISBN-978-89679-032-2 ⁽¹⁾
- Les membres du 33^e cours, 1^{ère} édition, mars 2014, ISBN-978-89679-033-2 ⁽¹⁾
- Les membres du 34^e cours, 1^{ère} édition, mars 2014, ISBN-978-89679-034-2 ⁽¹⁾
- Les membres du 35^e cours, 1^{ère} édition, mars 2014, ISBN-978-89679-035-2 ⁽¹⁾
- Les membres du 36^e cours, 1^{ère} édition, mars 2014, ISBN-978-89679-036-2 ⁽¹⁾
- Les membres du 37^e cours, 1^{ère} édition, mars 2014, ISBN-978-89679-037-2 ⁽¹⁾

Les membres du 42^e cours

Collège de l'Assomption
Les anciens et les anciennes

- Les membres du 38^e cours, 1^{ère} édition, mars 2014, ISBN-978-89679-038-2 ⁽¹⁾
- Les membres du 39^e cours, 1^{ère} édition, mars 2014, ISBN-978-89679-039-2 ⁽¹⁾
- Les membres du 40^e cours, 1^{ère} édition, mars 2014, ISBN-978-89679-040-2 ⁽¹⁾
- Les membres du 41^e cours, 1^{ère} édition, mars 2014, ISBN-978-89679-041-2 ⁽¹⁾
- Les membres du 42^e cours, 1^{ère} édition, mars 2014, ISBN-978-89679-042-2 ⁽¹⁾
- Les membres du 43^e cours, 1^{ère} édition, mars 2014, ISBN-978-89679-043-2 ⁽¹⁾
- Les membres du 44^e cours, 1^{ère} édition, mars 2014, ISBN-978-89679-044-2 ⁽¹⁾
- Les membres du 45^e cours, 1^{ère} édition, mars 2014, ISBN-978-89679-045-2 ⁽¹⁾
- Les membres du 46^e cours, 1^{ère} édition, mars 2014, ISBN-978-89679-046-2 ⁽¹⁾
- Les membres du 47^e cours, 1^{ère} édition, mars 2014, ISBN-978-89679-047-2 ⁽¹⁾
- Les membres du 48^e cours, 1^{ère} édition, mars 2014, ISBN-978-89679-048-2 ⁽¹⁾
- Les membres du 49^e cours, 1^{ère} édition, mars 2014, ISBN-978-89679-049-2 ⁽¹⁾
- Les membres du 50^e cours, 1^{ère} édition, mars 2014, ISBN-978-89679-050-2 ⁽¹⁾
- Les membres du 51^e cours, 1^{ère} édition, mars 2014, ISBN-978-89679-051-2 ⁽¹⁾
- Les membres du 52^e cours, 1^{ère} édition, mars 2014, ISBN-978-89679-052-2 ⁽¹⁾
- Les membres du 53^e cours, 1^{ère} édition, mars 2014, ISBN-978-89679-053-2 ⁽¹⁾
- Les membres du 54^e cours, 1^{ère} édition, mars 2014, ISBN-978-89679-054-2 ⁽¹⁾
- Les membres du 55^e cours, 1^{ère} édition, mars 2014, ISBN-978-89679-055-2 ⁽¹⁾
- Les membres du 56^e cours, 1^{ère} édition, mars 2014, ISBN-978-89679-056-2 ⁽¹⁾
- Les membres du 57^e cours, 1^{ère} édition, mars 2014, ISBN-978-89679-057-2 ⁽¹⁾
- Les membres du 58^e cours, 1^{ère} édition, mars 2014, ISBN-978-89679-058-2 ⁽¹⁾
- Les membres du 59^e cours, 1^{ère} édition, mars 2014, ISBN-978-89679-059-2 ⁽¹⁾
- Les membres du 60^e cours, 1^{ère} édition, mars 2014, ISBN-978-89679-060-2 ⁽¹⁾
- Les membres du 61^e cours, 1^{ère} édition, mars 2014, ISBN-978-89679-061-2 ⁽¹⁾
- Les membres du 62^e cours, 1^{ère} édition, mars 2014, ISBN-978-89679-062-2 ⁽¹⁾

- Les membres du 110^e cours, 1^{ère} édition, mai 2008
- Les membres du 110^e cours, 2^e édition, octobre 2012, ISBN-978-89679-110-3 et 4 ⁽¹⁾
- Les membres du 115^e cours, 1^{ère} édition, mai 2010, ISBN 978-2-89679-115-1 et 2 ⁽¹⁾
- Les membres du 116^e cours, 1^{ère} édition, mai 2006
- Les membres du 121^e cours, 1^{ère} édition, mai 2011, ISBN 978-2-89679-121-1 et 2 ⁽¹⁾
- Les membres du 122^e cours, 1^{ère} édition, mai 2012, ISBN 978-2-89679-122-1 et 2 ⁽¹⁾
- Les membres du 123^e cours, 1^{ère} édition, mai 2013, ISBN 978-2-89679-123-1 et 2 ⁽¹⁾

Troisième série : les patronymes

- Les DORVAL, 1^{ère} édition, décembre 2009
- Les FARIBAULT, 1^{ère} édition, janvier 2010

(1) En format PDF

**© Tous droits réservés 2007
L'Association des Anciens et des Anciennes
du Collège de l'Assomption
L'Assomption, Québec, Canada**

ISBN : 978-2-89679-042-1 (format brochure)

ISBN : 978-2-89679-042-2 (fichier PDF)

Dépôt légal :

Bibliothèque du Canada : 1^{er} trimestre 2014

Bibliothèque du Québec : 1^{er} trimestre 2014

La collection des fascicules

de l'Association des anciens et des anciennes

du Collège de l'Assomption

1^{ère} série - Les anciens et les anciennes

| Titre | Nombre de pages | Date de parution prévue ou de la dernière édition | ISBN |
|---|-----------------|--|------|
| Les fondateurs du Collège | 32 pages | Décembre 2014 | |
| Les six anciens reconnus d'importance historique nationale | 40 pages | Décembre 2014 | |
| La direction du Collège (de 1832 à 1980) | 56 pages | Décembre 2014 | |
| Les parlementaires à Québec | 60 pages | Décembre 2014 | |
| Les parlementaires à Ottawa | 24 pages | Décembre 2014 | |
| Les éducateurs-prêtres et bienfaiteurs inhumés dans la crypte | 52 pages | Décembre 2014 | |
| Les récipiendaires du Laurier d'or | En préparation | Décembre 2016 | |
| Les récipiendaires du Laurier d'argent | En préparation | Décembre 2016 | |
| Les récipiendaires du Laurier de bronze | En préparation | Décembre 2016 | |
| Quelques anciens, personnalités marquantes de leur époque | 40 pages | Décembre 2015 | |
| Les éducatrices, les éducateurs et les membres du personnel du Collège de l'Assomption | En préparation | Décembre 2017 | |

2^e série - Les élèves

| Titre | Nombre de pages | Date de parution prévue ou de la dernière édition | ISBN |
|---|------------------|--|-----------------------|
| Les membres des cours (du 1 ^{er} au 62 ^e cours) | de 16 à 36 pages | Printemps 2014 | 978-2-89679-001/062 |
| Les membres des cours (du 63 ^e au 100 ^e cours) | En préparation | Été 2014 | 978-2-89679-063/100 |
| Les membres des cours (du 101 ^e au 114 ^e cours) | En préparation | selon le cours | 978-2-89679-101/114 |
| Les membres du 110 ^e cours, 2 ^e édition | 40 pages | Octobre 2012 | 987-2-89679-110-03/04 |
| Les membres du 115 ^e cours | 56 pages | Mai 2010 | 978-2-89679-115-01/02 |
| Les membres du 116 ^e cours | 44 pages | Mai 2012- | 978-2-89679-116-03 |
| Les membres du 117 ^e cours | En préparation | à déterminer | |
| Les membres du 118 ^e cours | En préparation | à déterminer | |
| Les membres du 119 ^e cours | En préparation | à déterminer | |
| Les membres du 120 ^e cours | En préparation | à déterminer | |

Par la suite, les fascicules des autres cours (à partir du 121^e) pourront être publiés, à leur discrétion, lors de leur cinquantième anniversaire de fin d'études.

Pourraient éventuellement s'ajouter des fascicules portant sur les patronymes, sur les métiers et les professions, sur les récipiendaires du prix COLIN, de la médaille du gouverneur général, du lieutenant gouverneur ou rassemblant les anciens et les anciennes sous d'autres thèmes.

Tous droits réservés © 2007
L'Association des anciens et des anciennes du Collège de l'Assomption
L'Assomption, Québec, Canada

[http :www.aaacla.qc.ca](http://www.aaacla.qc.ca)