FASCICULE ILLUSTRÉ

La Patrie

LE JOURNAL PAR EXCELLENCE

45e ANNEE—No. 21 MONTREAL, SAMEDI 24 MARS 1923 QUATRE PAGES

A l'occasion de la récente célébration du centenaire de Pasteur au Pensionnat Mont Saint-Louis par l'association des anciens élèves. Au premier plan, le R. F. Mandellas directeur du pensionnat, ayant à sa droite M. L. J. Dalbis, docteur ès-science et professeur de l'Université de Montréal, qui a donné la causerie de circonstance, intitulée: "L'épopée pastorienne." A gauche, M. Edouard Montpetit, secrétaire de l'Université de Montréal.

At Mount St. Louis College at the celebration of the 100th anniversary of Pasteur (Photo La Patrie)

Dans toutes les écoles de Montréal sous le contrôle de la Commission Scolaire les élèves sont soumis à un examen médical régulier. Le médecin et l'infirmière pour cet examen sont nommés par la ville.—Cette vue nous montre le docteur J. A. Brien et l'infirmière, Mlle A. Dupuis, au cours de l'examen médical des jeunes de l'école maternelle de la paroisse Sainte-Anne de Montréal. Cette école est sous la direction des SS. de la Providence.

Dr J. A. Brien and nurse Dupuis, while making the medical examination of the babies of the Maternal School of St. Anne parish of Montreal. This chool is under the direction of the RR. SS. de la Providence. (Photo La Patrie)

Au bureau de la Commission des Eaux Courantes, à Montréal.—At the office of the Running Streams Commission, Montreal.—(Gauche à droite—Left to right): M. Arth. Duperron, ingénieur—engineer, l'hon. J. A. Tessier, président de la Commission—President of the Commission, M. O. Lefebvre, ingénieur en chef—chief engineer, M. H. Masson, ingénieur—engineer, examinant les plans du barrage projeté du lac Kenogami—Examining the plans of Lake Kenogami projected dam. (Photo la Patrie).

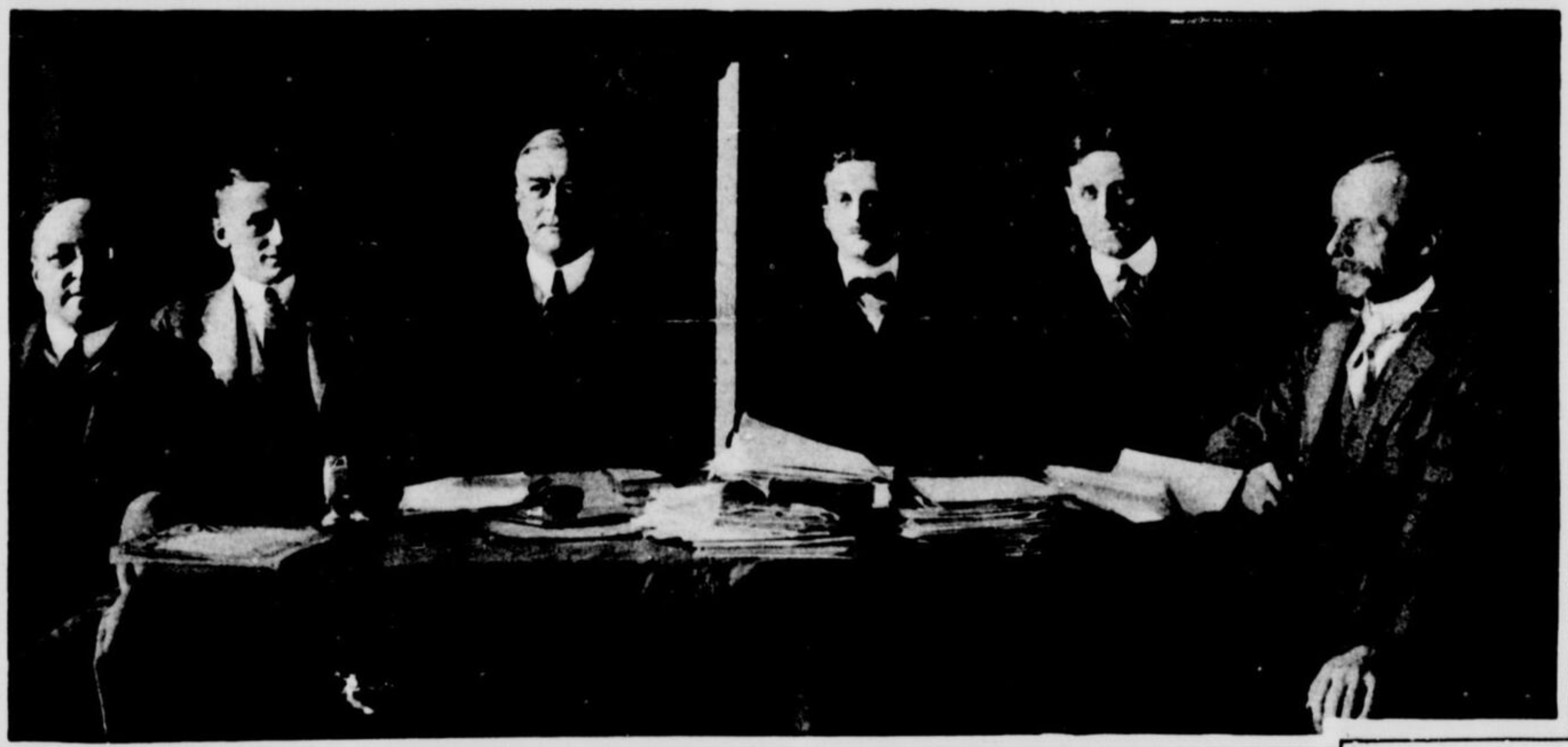

L'exécutif de l'Association Canadienne des agents de Publicité réunis récemment en congrès à l'Hôtel Windsor, à Montréal — The Executive of the Canadian Association of Publicity Agents, at their recent convention at Windsor Hotel, Montreal — (Gauche à droite — Left to right): A. J. Denne, H. R. Cockfield, J. P. Patterson, vice-président—vice-president; G. A. Martin, secrétaire—secretary; James Fisher, E. Desbarats, ancien président—past president. (Photo La Patrie)

L'intéressante famille de M. J. Allan Bray, le nouveau député à la Législature provinciale, de la division Saint-Henri de Montréal.

The family of Mr. J. Allan Bray, the new member in the Provincial Legislature for St. Henry division, Montreal.

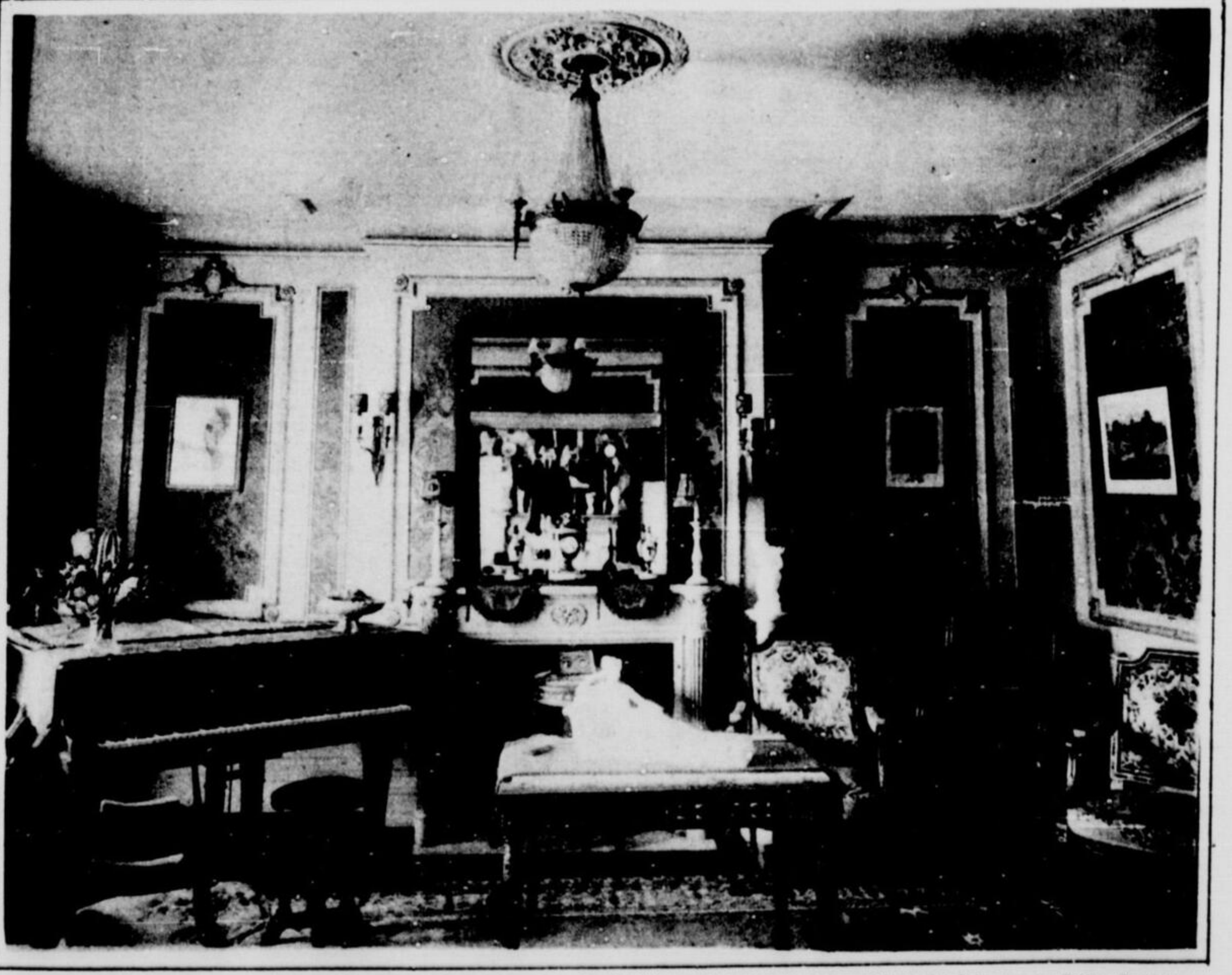

Le salon style Louis XVI de la demeure de M. J. A. Trudeau, de Montréal — Sur la table, au centre, on peut voir un superbe marbre de la princesse Pauline Borghèse soeur de Napoléon Ier.

The drawing-room (Louis XVI period) in Mr. J. A. Trudeau's residence, Montreal (Photo La Patrie)

Mme Harry Cockshutt, femme de l'honorable Harry Cockshutt, Lieutenant-Gouverneur d'Ontario, et ses deux filles

Mrs. Harry Cockshutt, wife of the Hon. Cockshutt, Lieutenant Governor of Ontario, and her two daughters

Pierre-Paul et Françoise Martin, enfants de Mme L. de Lotbinière Harwood, de Montréal. — Children of Mrs. L. de Lotbinière Harwood, Montreal.

(Photo Dupras & Colas

Mme Camélien Houde, épouse du nouveau député provincial de la division Ste-Marie de Montréal. — Wife of the new member for St. Mary's division, Montreal in the Legislature.

Mme P. A. Lafleur, épouse du député provincial de la division de Verdun. — Wife of the provincial member for Verdun, Montreal

Mme Ernest Tétreau, épouse du député provincial de la division Dorion de Montréal. — Wife of the provincial member for Dorion. (Montreal).

L'équipe de hockey de Selwyn House, à Montréal. — Hockey team of the Selwyn House, of Montreal. (Gauche à droite, rangée du bas — Left to right, bottom row): H. McLean, J. Glascoe, G. Hutchison, D. Webster, F. Nichol, F. Hill. (Rangée du haut — Top row): D. Margher, C. Russell. (Photo la Patrie).

Mlle Georgette Carmel, fille de M. et de Mme Victor Carmel on dont a annoncé récemment les fiançailles avec M. J. Gadbois, fils de Mme P. Gadbois, de Montréal.

Mlle Georgette Carmel, daughter of Mr. and Mrs. Victor Carmel, whose engagement to Mr. J. Gadbois, son of Mrs. P. Gadbois, has been recently announced.

Marie, enfant de Mme et M. Rosario Martel, de Montréal. — Child of Mr. and Mrs. Rosario Martel, of Montréal.

Le lieutenant-colonel Hercule Barré, commissaire du commerce pour le Canada, à Paris. Le lt.-colonel Barré a fait longtemps partie du personnel de la "Patrie." On peut voir à l'arrière-plan, une magnifique photographie du port de Montréal.

Lieutenant-colonel Hercule Barré, trade commissioner for Canada in Paris.

Lors du récent lunch du jeune Barreau de Montréal, à l'Hôtel Viger. — Lunch recently given at Viger Hotel by the Junior Bar of Montreal. — On remarque à la table d'honneur — At the head table can be seen: MM. W. B. Scott, président, Evariste Brassard, conférencier, H. Crépeau, secrétaire, Aug. Angers, Le Boyer, G. A. Marsan, H. Mulvena, E. Bertrand, Ph. Monette, J. B. Charbonneau. (Photo la Patrie).

Les élèves de l'Académie La Salle de Trois-Rivières sur la patinoire.

The pupils of La Salle Academy of Three Rivers on the skating rink

En charge de la grève des typos. — La grève des membres de l'Union Internationale des Typographes à Toronto dure depuis le mois de juin 1921. Elle a coûté jusqu'à présent plus de $1,500,000. M. Charles Lougheed, de Détroit, membre de l'exécutif de l'Union, vient d'être envoyé à Toronto pour surveiller la grève.

Takes charge of the Typographical Strike. — The strike of the International Typographical Union in Toronto has now lasted since june 1921, and cost the Union more than $1,500,000. Charles Lougheed, of Detroit, member of the executive of the Union, has been sent to Toronto to take charge. (Star Newspaper Service Photo)

Mlle Marcelle Brunet, de Québec, qui vient de décrocher la coupe pour le championnat du Badmington du Canada. Ce concours a eu lieu récemment à Toronto. Le Badmington est un jeu de tennis d'intérieur.

Miss Marcelle Brunet, of Quebec, who has won the championship of the Canadian Badmington recently held in Toronto. The Badmington is an indoor tennis.

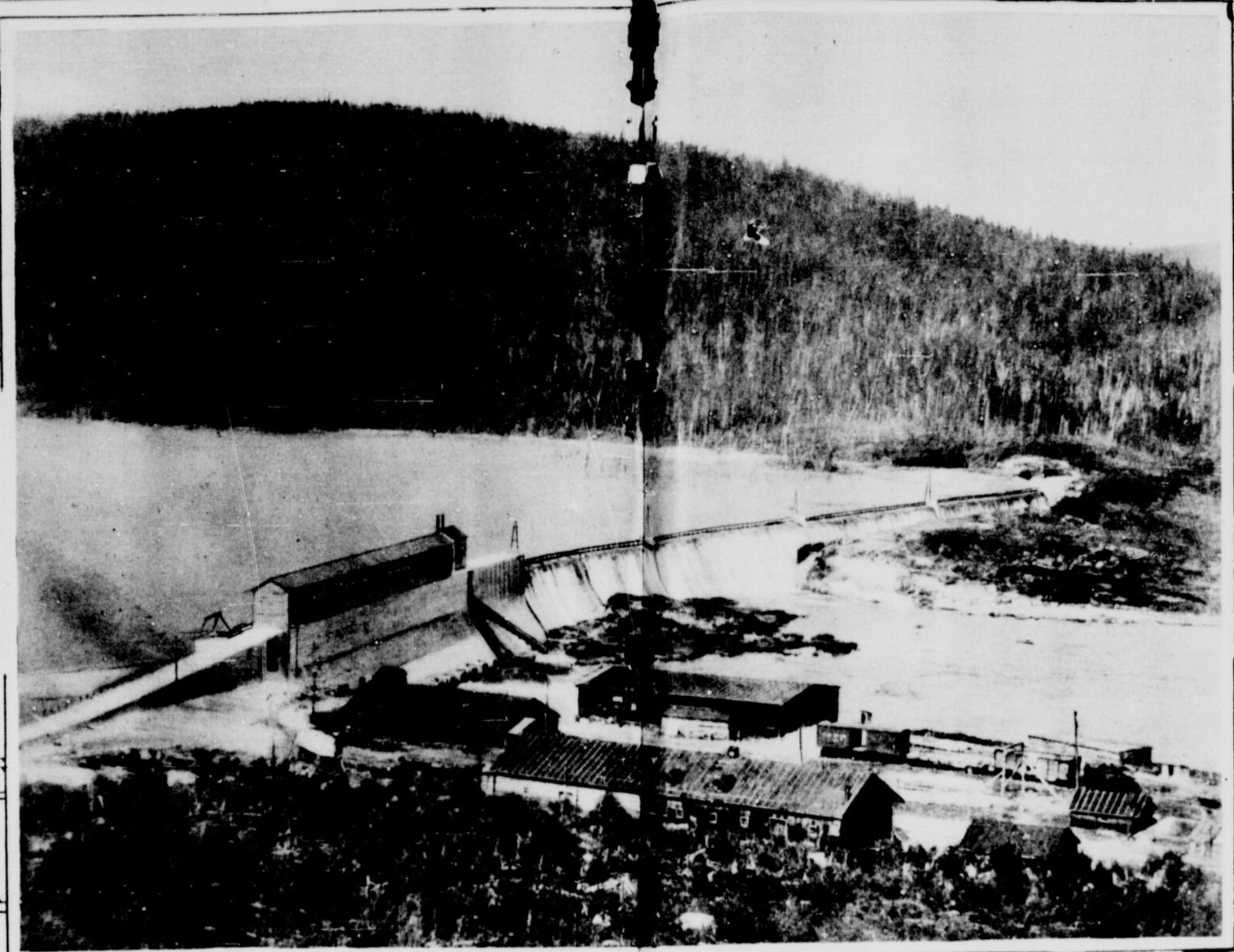

Vue générale du barrage Gouin sur la rivière Saint-Maurice. Ce barrage situé à 238 milles de Trois-Rivières, mesure une longueur de 1646 pieds, retient un volume de 160,000,900,000 de pieds cubes d'eau et augmente les pouvoirs du Saint-Maurice de 400,000 ch. v. Commencé en 1915, il fut terminé en 1917, et a coûté $2,500,000.

General view of the Gouin dam on St. Maurice River

Gildo Marta, mieux connu sous le nom de "Tony," garçon de table en chef de l'hôtel Springs à Banff, et la tête de buffle évaluée à $1,000, qu'il a gagnée à la loterie de la fête des Indiens.

Gildo Marta, better known as "Tony" head waiter of the Banff Springs Hotel, and the $1,000 buffalo head he won at Banff in a raffle to raise funds for Indian D[illegible]

A LA GOUTTE DE LAIT
DE LA
PAROISSE
Ste CATHERINE
DE MONTRÉAL.
AT THE
"GOUTTE DE LAIT"
of St CATHERINE
PARISH, MONTREAL.

Mlle Bernadette Archambault, infirmière de la Goutte de Lait de la paroisse Ste-Catherine de Montréal. Nurse for the "Goutte de Lait" of St. Catherine parish, Montreal.

Le docteur Ulysse Larose, médecin de la Goutte de Lait de la paroisse Ste-Catherine de Montréal.

James Mitchell, 11 mois

Orphie Benoit, 23 mois.

Marcel Lord, 6 mois.

Florence Vasseur, 6 mois

Reina, 26 mois, et Gabrielle Champagne, 12 mois.

Mlle Idola Saint-Jean, secrétaire du comité provincial du suffrage féminin, qui vient d'arriver de New-York, où elle a suivi les cours d'auto-suggestion du docteur Coué. Mlle Saint-Jean est la fille de Me Saint-Jean, décédé, qui faisait partie de la société légale Préfontaine, Saint-Jean & Archer, de Montréal.

Mlle Idola Saint-Jean, recently arrived from New-York, where she has attended Doctor Coué's lectures on autosuggestion. (Photo La Patrie)

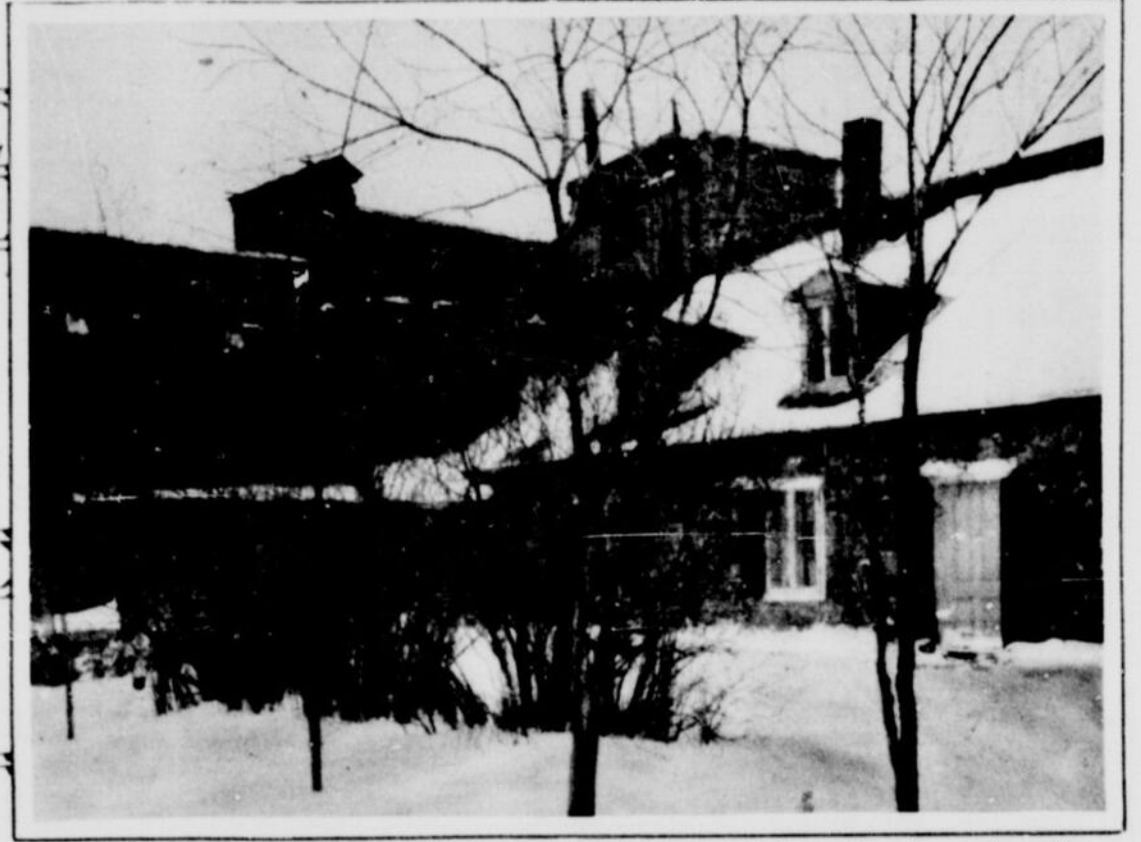

La demeure du gardien du fort de Chambly. Pendant un grand nombre d'années cette forteresse fut à la merci des vandales. En 1880, le gouvernement fédéral nomma gardien du fort M. J.-O. Dion, un journaliste de marque, décoré par l'Académie française. M. Sulte a parlé de M. Dion comme du "fondateur du culte du souvenir des choses historiques." M. Dion vécut 35 ans dans son ermitage et mourut en 1896 à un âge avancé. Le conservateur actuel du fort est M. L.-J.-N. Blanchet.

The residence of the caretaker of Fort Chambly. (Photo Commission des sites et monuments historiques)

La Chambre de Commerce canadienne à Paris. — The Canadian Chamber of Commerce, Paris — (Assis gauche à droite — Seated, left to right): W.-H. Dorey, vice-président de la section canadienne de la Chambre de Commerce Britannique; J. Laurier, président de la Chambre de Commerce Britannique; B. McInearney, directeur de la Royal Bank of Canada; J. R. Cahill, conseiller commercial à l'Ambassade Britannique; F.-G. Dastous, président de la section canadienne de la Chambre de Commerce Britannique; Dr J.-D. H.-F. Fletcher, président honoraire de la section canadienne de la Chambre de Commerce Britannique; M. Garnier, négociant; M. Simon Villandré. (Rangée du milieu — middle row): A.-E. Wever, négociant; S. Cannicott, sous-directeur de la Royal Bank of Canada; M. Simon, négociant; T. Chapelle, négociant; J.-A. Nolin, secrétaire de la Commission des Liqueurs de Québec; P. Glais, négociant; lieutenant-colonel H. Barré, commissaire du commerce pour le Canada; L.-B. Davies, négociant; W.-J. Duchastel, secrétaire de la section canadienne de la Chambre de Commerce Britannique. (Rangée du haut — top row): Dr N.-J.-Victor Pinard, dentiste; M.-C. Bernheim, négociant; M. Delande, de Montréal; Dr Nolin-Trudeau, dentiste; A. Lepeinteur, représentant de la "Canadian Gazette"; C. Fletcher, Jr., R. Turpie, représentant de la Compagnie Wagons-Lits.

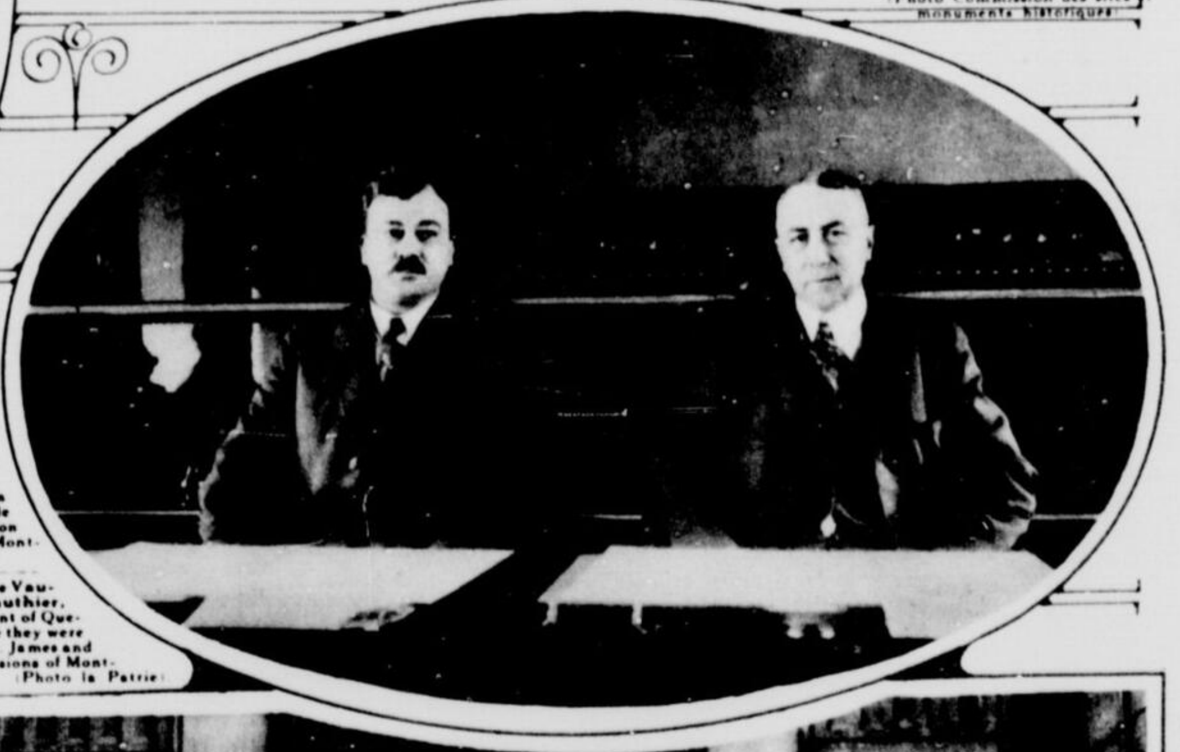

Aujourd'hui ne ressemble pas à hier... MM. Irénée Vautrin et Jos. Gauthier, à leur siège de députés alors que le premier représentait la division St-Jacques, et le second la division Ste-Marie, de Montréal.

Messrs. Irénée Vautrin and J. Gauthier, in the Parliament of Quebec, at the time they were members for St. James and St. Mary's divisions of Montreal. (Photo la Patrie)

M. John M. Godfrey, C.R., de Toronto, président de la "Unity League of Canada" qui, à une récente réunion chez M. J. A. Rowan, de Toronto, a déclaré dans un discours que l'on constate aujourd'hui, dans l'Ontario, les défauts et l'injustice du Règlement XVII, et que l'on travaille ferme chez les Anglais d'Ontario à le faire abroger.

Mr. John M. Godfrey, K.C., of Toronto, President of the "Unity League of Canada."

M. O.-E. Talbot, de Québec, qui vient d'être nommé pour faire partie du Bureau de Direction des chemins de fer nationaux.

Mr. O.-E. Talbot, of Quebec, recently appointed member of the National Railways Bureau of Quebec.

Les membres de la chorale de la paroisse Saint-Denis de Montréal. — Members of the choir of St. Denis parish, Montreal. (Rangée du bas, gauche à droite — Bottom row, left to right): A. Poulet, soliste; S. Larouche, E. Lauriault, Mlle M.-C. Renaud, organiste; H. Lachance, directeur; Rév. Chas Lussier, aumônier; L.-N. Sicard. (Deuxième rangée — second row): FF. Valinet Magella, P. St-Denis, A. Bourguignon, L. Courchesne, L. Guilbeault, F. Poulet, J.-R. Sénécal, soliste; C. Roberge, P. Longpré. (Troisième rangée — third row): P. Rochon, A. Blain, H. Martineau, H. Rivard, L. Poulet, O. St-Germain, V. Ménard. (Quatrième rangée — fourth row): J. Durocher, H. Côté, R. Therrien, Aug. Boulé, A. Gervais, A. Lévesque, J.-P. De Châteauvert. (Photo La Patrie)

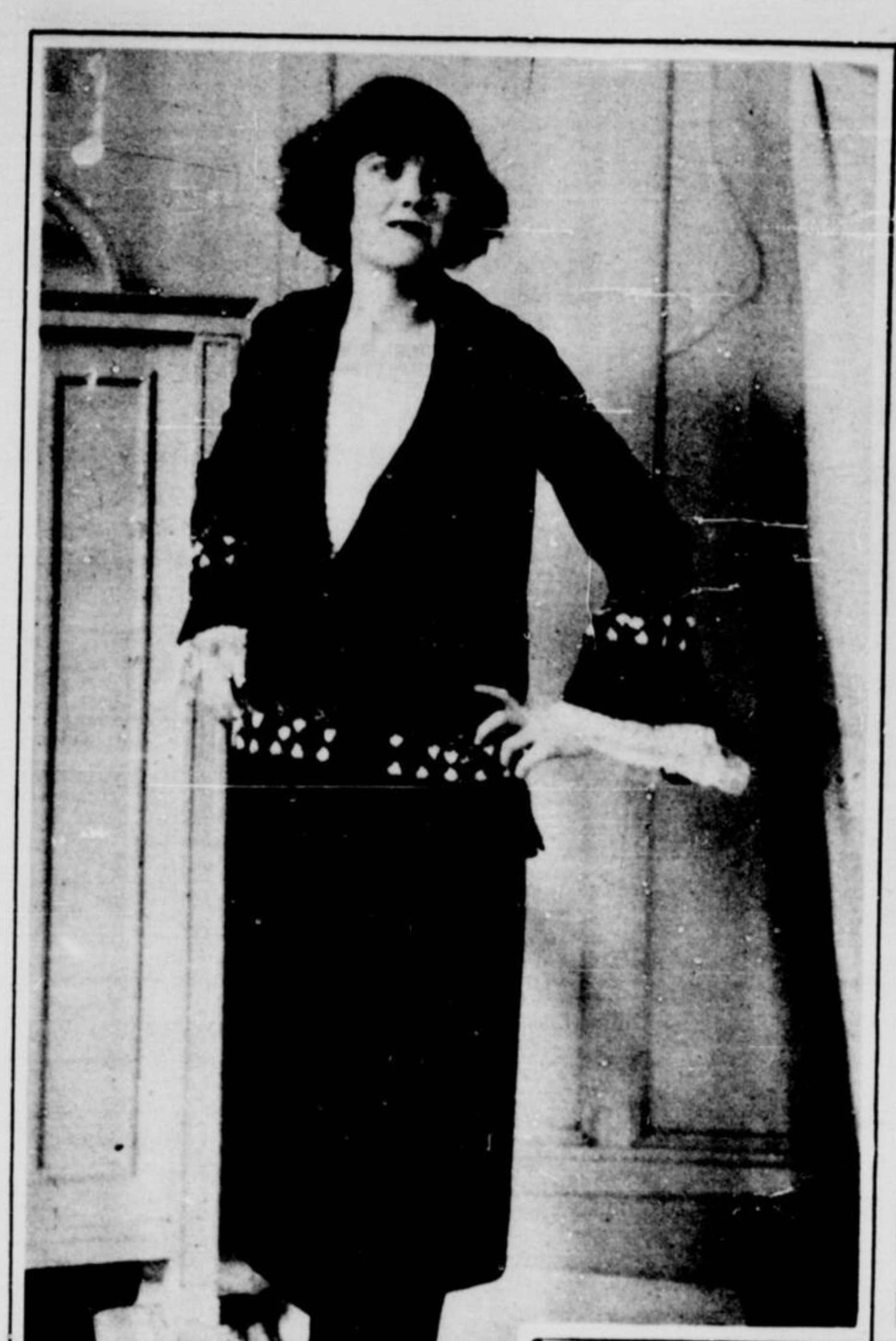

Robe en Croisé Poiret, couleur Hanna et bleu, brodé, en laine blanche, d'un effet magnifique, avec perles argent. Les manchettes et la veste sont garnies de dentelle "Val".

Dress of Poiret twill Hanna and navy, with white wool embroidery, in Luxor effect, with steel Beads.— Cuffs and vest of Val lace.

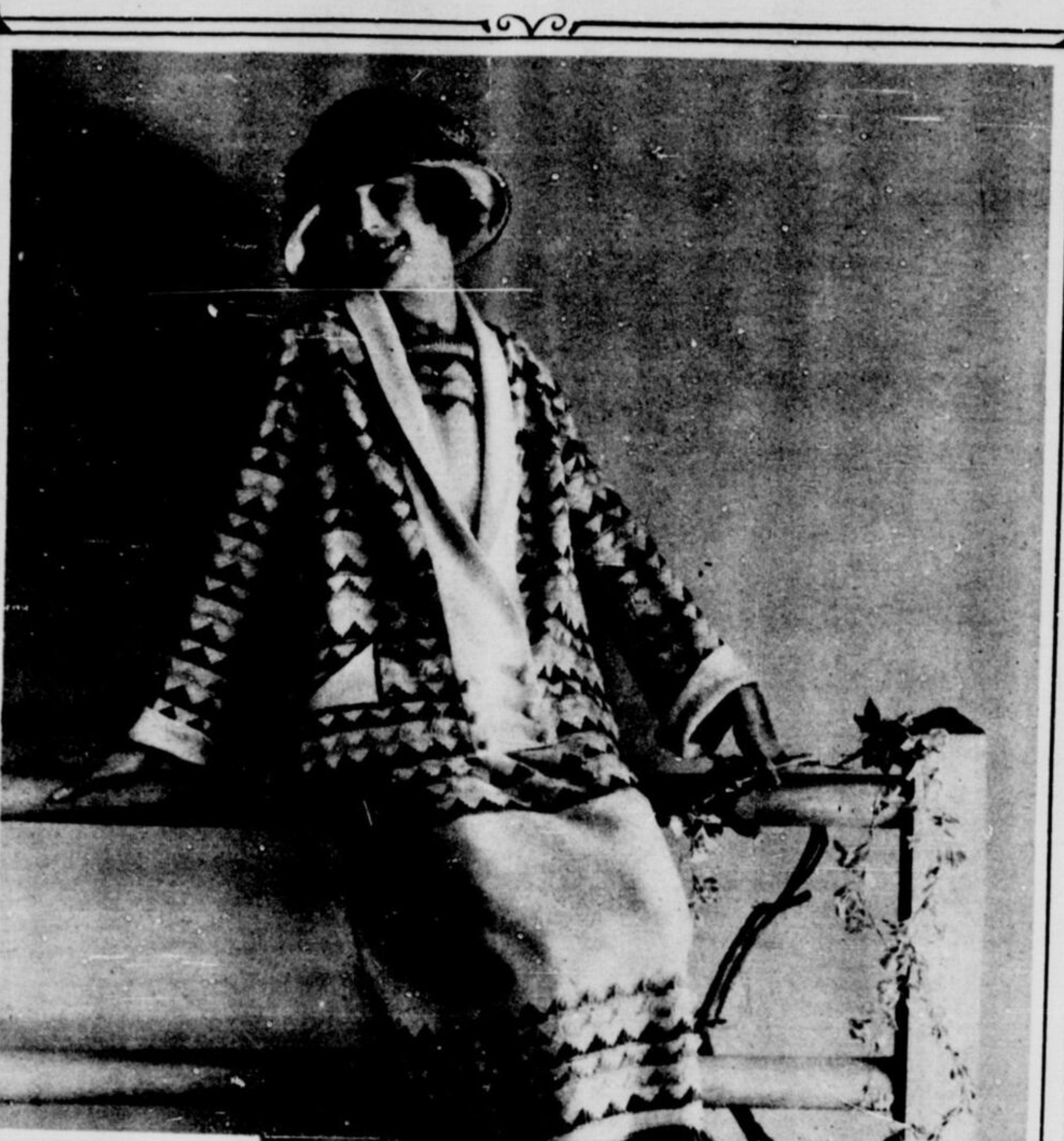

Costume de Sport en tricot Colonial rouge, vert et blanc.

Colony club knitted sport suit, red, green and white.

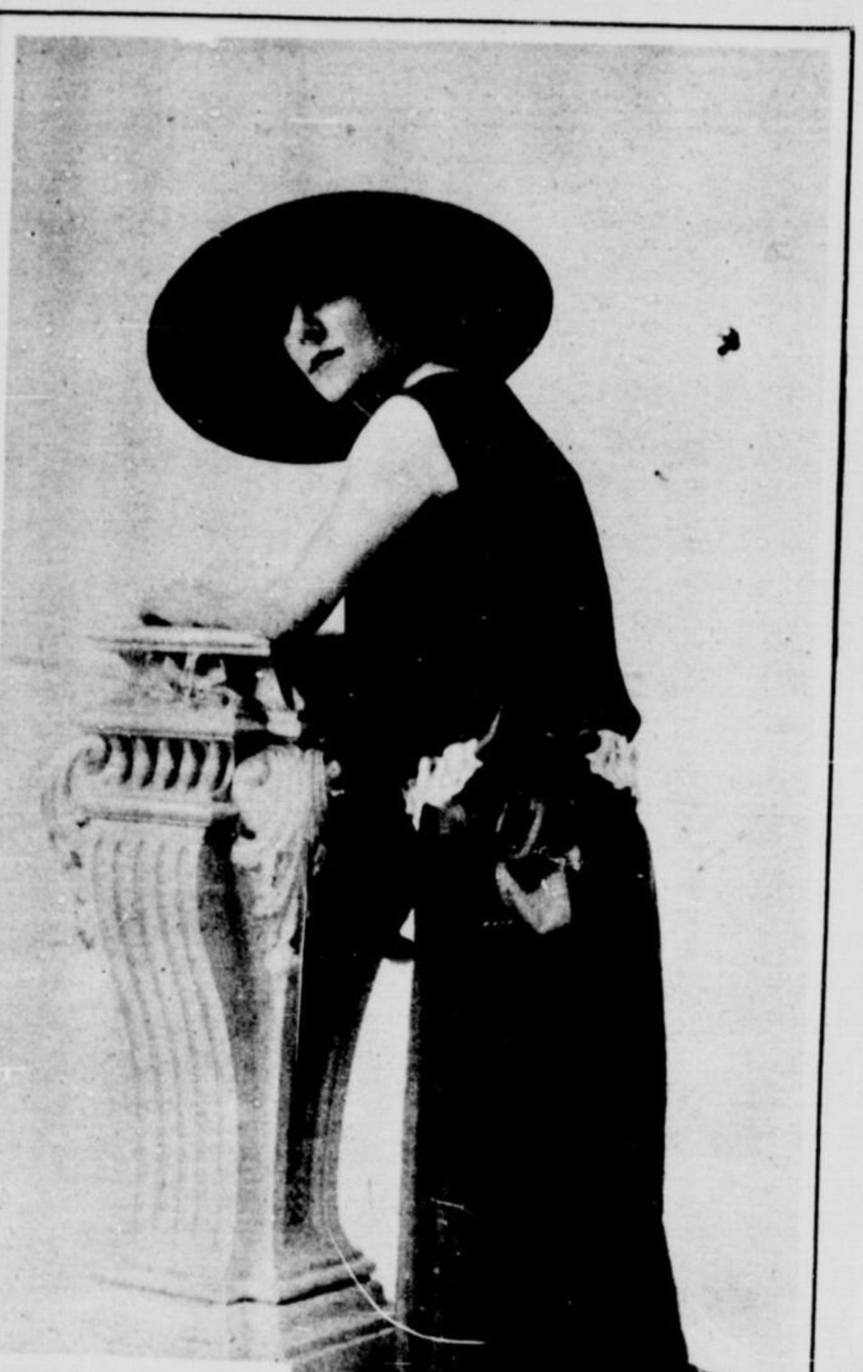

Robe en crêpe de Chine noir, ceinture en ruban blanc retenue par un noeud ruban satin noir.

Dress of black crepe de Chine, sash of white ribbon held by a knot of black satin ribbon.

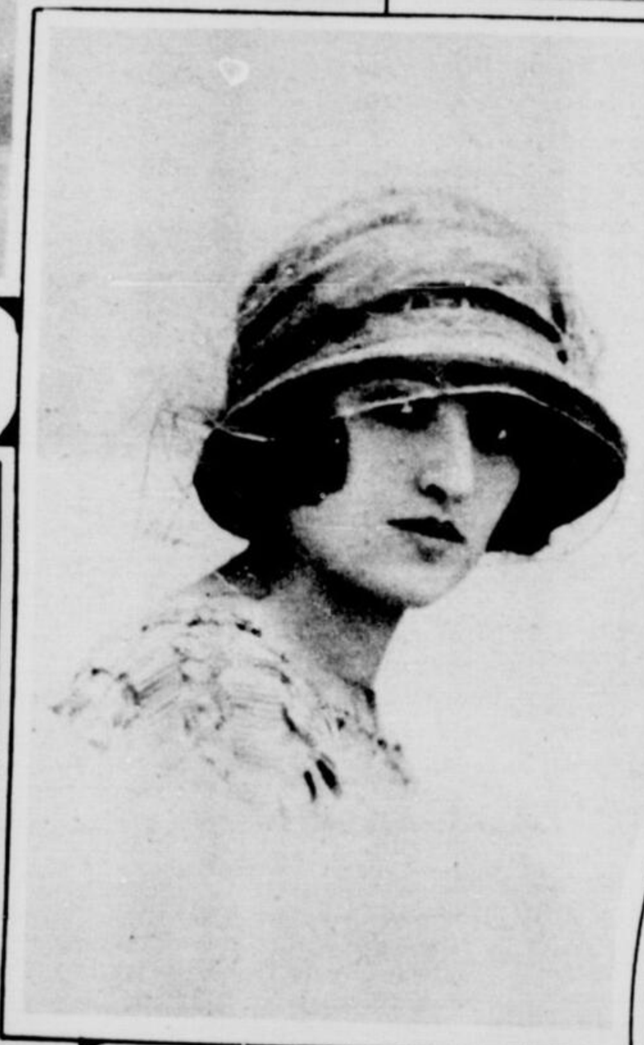

Chapeau forme cloche en paille picot fin, calotte nouvelle. Il peut être couleur citron, mauve, rose, nattier et géranium.

Bell-shaped straw hat, new fashioned crown, and of different colors.

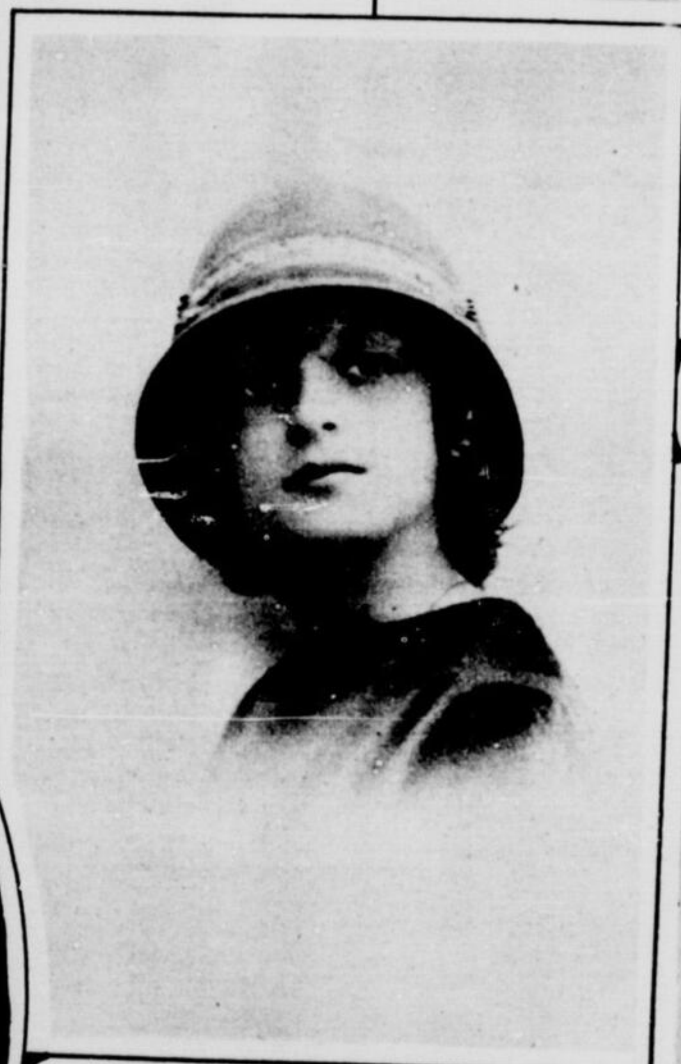

Petit feutre gris garni ruban brodé gris et argent.

Felt hat of grey color trimmed with a grey and silver ribbon.

Mme Misael Cholette, contralto de la chorale Brassard, de Montréal.— Contralto of the Brassard Choir of Montreal.

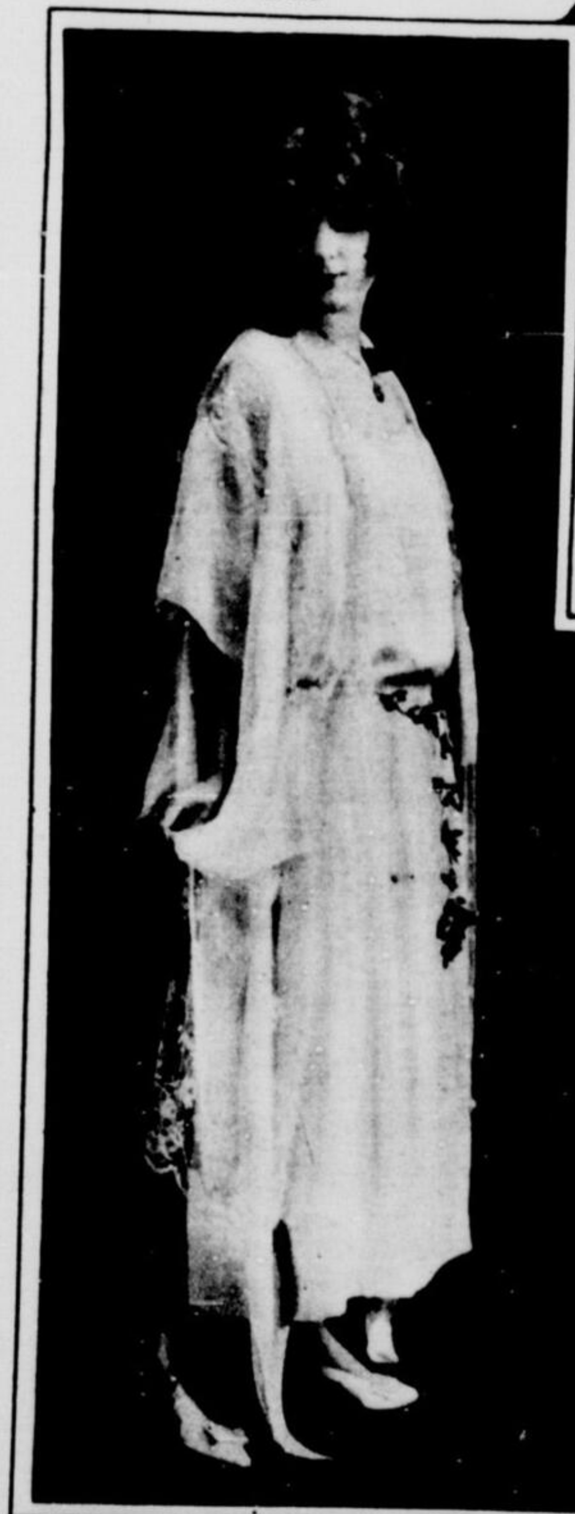

Ravissante toilette en crêpe de Chine blanc, avec dentelle formant les manches et les panneaux. Feuillage à la taille.

Charming dress in white crepe de Chine, with sleeves and panels made of lace, and flowers as waisting line.

M. Jos. Saucier, baryton, qui créera le rôle de grand-prêtre dans "Samson et Dalila" de St-Saens. Cette pièce musicale sera donnée à Worcester, Mass., en avril prochain, avec le concours de la Symphonie de Boston.

Mr. Jos. Saucier, baritone, who will create the role of the High Priest in "Samson et Dalila". This musical work will be given at Worcester, Mass., in next april, with the concourse of the Boston Symphony.

M. J. Arthur Homier, Montréal, producteur et directeur de films qui ont obtenu de grands succès, entre autres celui de "Madeleine de Verchères", film historique canadien.

Mr. J. Arthur Homier, of Montreal, producer and director of films that have met with great success, specially "Madeleine de Verchères" a Canadian historical film.

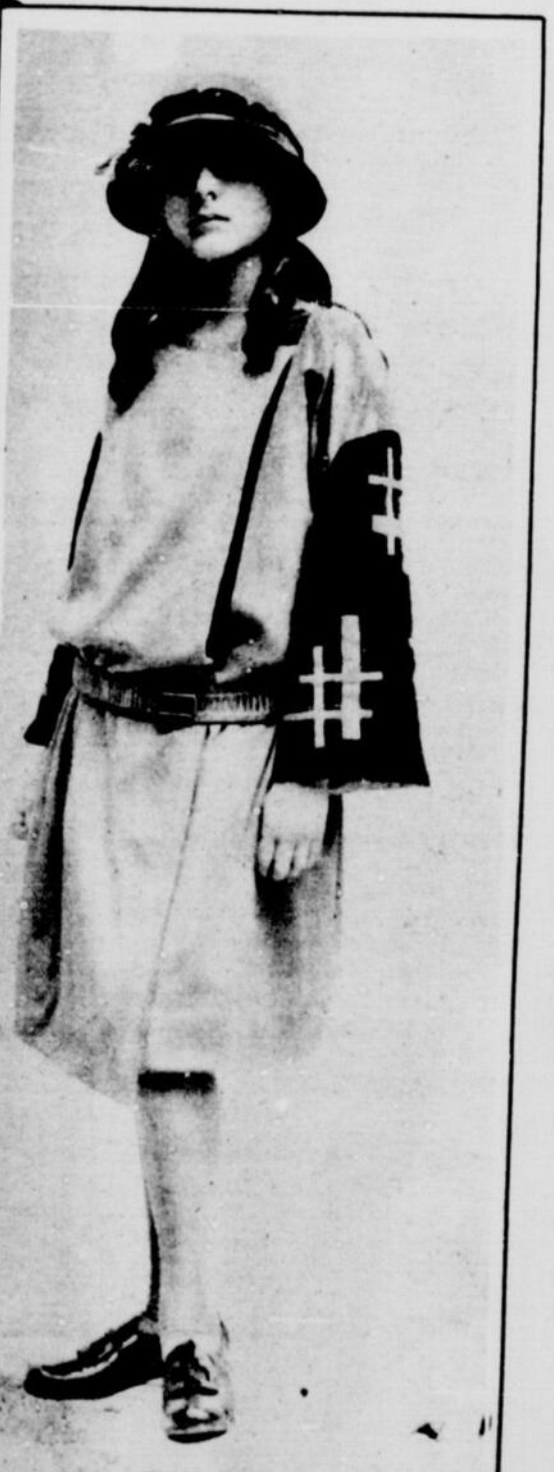

Robe de fillette en crépella beige, manches en crépella tête de nègre avec applications quadrillées de même teinte que la robe.

Dress for young girl in crepella of sand color, sleeves in brown crepella with chequered appliqués of the same tone as the dress.

FREVISIONS ATMOSPHERIQUES
BEAU ET PLUS FROID
Aujourd'hui, maximum : 46.
Aujourd'hui, minimum : 35.
L'AN DERNIER
Maximum : 41. Baromètre : 29.79.
Minimum : 28. Voir détails page 32.

Deuxième section
32 PAGES

La Patrie

L'EXPANSION DE LA "PATRIE" EST PLUS RAPIDE QUE CELLE DE TOUT AUTRE JOURNAL AU CANADA

PAGE 5
5 CENTINS

45e ANNEE — No 21
EDITION QUOTIDIENNE
Samedi 24 Mars 1923
Participez aux concours de "La Patrie"
LE JOURNAL DU PEUPLE

L'ANGLETERRE ET LE TRAITE DE WASHINGTON

L'Amirauté peut-elle modifier l'armement de ses anciens navires de guerre.

UNE ERREUR

LONDRES, 24. (Presse Associée). —Depuis que le secrétaire Hughes a déclaré que la Grande-Bretagne avait fait subir certains changements à ses navires de guerre afin d'augmenter leur portée on se demande si ce serait violer l'esprit du traité de Washington que de modifier l'armement des anciens navires de guerre. Le litige s'engage autour de la partie trois, section une, paragraphe cinq, où on lit ce qui suit: "Aucun changement dans le blindage, le calibre, le nombre ou le type général des principales armes ne sera toléré."

Il s'agit de savoir si ces mots "type général" comporte n'importe quel changement ou si l'élévation des canons afin de leur donner une plus grande portée est autorisée par le traité. L'amirauté a refusé d'exprimer une opinion officielle sur ce point, mais on a affirmé dans les milieux de l'amirauté que l'esprit du traité au moins ne permettait pas de changer ces canons de quelque façon que ce soit. On a officiellement affirmé de plus qu'aucune modification n'avait été exécutée sur les navires anglais et que l'amirauté n'avait pas l'intention d'en faire.

On présume que le secrétaire Hughes a puisé ses informations dans l'édition de 1922 du catalogue James qui décrit toutes les marines du monde. A propos du "Queen Elizabeth" on y lit la note suivante: "La portée des canons de quinze n'est limitée que par le maximum de visibilité. L'élévation de ces canons a été accrue."

On affirme à l'amirauté que cette information est erronée.

LE GOUVERNEMENT DE PRUSSE VEUT QUE CE PARTI DISPARAISSE

BERLIN, 24. (Presse Associée.) —Le gouvernement de la Prusse a décidé de dissoudre le parti nationaliste allemand à la suite d'une enquête sur les agissements de l'ex-lieutenant Rossbach, qui a été récemment arrêté pour avoir pris part à un mouvement réactionnaire. Le ministre de l'Intérieur, M. Severing, a annoncé la nouvelle à la diète, hier.

LE PRINCE DE LIPPE DEVRA PASSER HUIT MOIS EN PRISON

WARDEN, 24. (Presse Associée). —Le prince Frédéric Guillaume de Lippe, le chef nationaliste allemand, qu'un conseil de guerre français a récemment condamné à une amende de sept millions de marks pour avoir fomenté l'agitation contre les troupes d'occupation, a été sentencié par un tribunal civil à huit mois de prison et à une autre amende de 500,000 marks. Il était accusé d'avoir refusé de montrer son passeport lorsque les soldats le lui demandérent.

VILLAGE MENACE

SIOUX-CITY, 24. (Presse Associée.) — Quatre cents maisons sont menacées par la crue de la rivière Floyd. Les habitants s'enfuient sur les scollines. La rivière a monté de trois pieds en six heures.

LE PRINCE A BIENTOT JOINT LES DANSEURS

Le prince de Galles assiste à un bal public à Londres.

FOULE NOMBREUSE

LONDRES, 24 — (Presse Associée) — Le prince de Galles a donné une nouvelle preuve de son esprit démocratique en prenant part hier soir à une danse publique au milieu de joyeux lurons accoutrés de costumes fantaisistes.

La danse était donnée par la succursale de Londres de la Légion américaine. Le prince, accompagné par M. George Harvey, ambassadeur des Etats-Unis, arriva à la salle à 10 heures. La foule était si nombreuse que le prince eut de la difficulté à entrer. Le prince regarda les danseurs pendant une demi-heure puis les sons de la musique devinrent si entrainants que le prince n'y tint plus et se mit de la partie. Il dansa d'abord avec Mme Candler Cobb, femme de l'assistant attaché commercial de l'ambassade américaine. Il partit un peu après minuit, se disant enchanté de sa soirée.

UNE COUTUME DE LA FRANCE

Au sujet des améliorations faites à bord de ses croiseurs.

PARIS, 24—(Presse Associée)—La France n'a encore augmenté ni le nombre ni le calibre des canons de ses "capital ships". D'après les informations publiées aujourd'hui par le ministère de la marine, elle s'est contentée d'améliorer la portée de ses canons par élévation ou autres moyens.

On a déclaré que telle avait été la coutume de la France jusqu'ici et qu'elle ne se préoccupait pas de savoir si elle avait le droit en vertu du traité de Washington de reconstruire ou de modifier ses anciens navires de guerre.

La France a six de ces navires, dont deux ont subi de légers changements récemment. On est actuellement à réparer le cuirassé "Paris". On n'a pas touché, cependant, au blindage, aux ponts, aux tourelles ni aux autres appareils de protection.

LES RECLAMATIONS DE LA POLOGNE CONTRE DANTZIG

DANTZIG, 24. — (Presse Associée). — Cinq questions relatives aux rapports entre Dantzig et la Pologne figureront probablement au programme du prochain conseil de la Société des Nations. Elles ont trait aux décisions rendues l'an dernier par les hauts commissaires.

La première question a rapport au loyer des terrains et édifices appartenant à la commission du hâvre; la deuxième, à la langue employée par la commission; la troisième, à l'établissement à Dantzig d'une administration ferroviaire polonaise pour les chemins de fer situés en dehors de Dantzig; la quatrième, à la déclaration du gouvernement polonais pour surestarie contre le vapeur "Guebwiller; et la cinquième, à l'érection d'un bureau de poste à la principale gare de Dantzig.

UNE CONFERENCE INTERNATIONALE

ROME, 24. — (Presse Associée).—Le congrès des chambres de commerce a adopté à l'unanimité hier soir la résolution suggérant la tenue d'une conférence mondiale économique et contenant certaines déclarations sur la question des réparations, des dettes interalliées, des crédits interalliés, des budgets et du change. La résolution avait été présentée par M. J.-H. Fahee de Boston, ancien président de la Chambre de commerce des Etats-Unis.

LA MAJORITE DU PUBLIC CONTRE L'HEURE D'ETE

C'est l'expérience acquise par les missionnaires au cours des retraites prêchées.

VRAI DELUGE

Les protestations et les requêtes relatives à l'heure d'été continuent de pleuvoir à l'hôtel de ville. Au cours de l'après-midi d'hier, trois importantes protestations ont été envoyées. Elles viennent cette fois des RR. PP. Rédemptoristes, des RR. PP. Franciscains et des RR. SS. de la Congrégation de Notre-Dame. Une requête vient par contre de la Compagnie d'assurance Sun Life; elle porte la signature de 350 employés. Une autre, de la maison Morgan, est signée par 656 employés.

La protestation des RR. PP. Rédemptoristes remarque que le conseil municipal en se prononçant contre l'avance de l'heure, s'est rendu au désir de Sa Grandeur Monseigneur l'Archevêque de Montréal; des 86 prêtres des paroisses de Montréal, ainsi que des 919 prêtres séculiers et réguliers de la ville; des religieux, tant hommes que femmes; des instituteurs et institutrices; des 95,000 enfants fréquentant les écoles catholiques de Montréal; des communautés religieuses, qui président aux destinées de 92 institutions de charité; des ouvriers qui commencent à travailler dès 6 heures du matin pour ne terminer leur travail qu'à 7.30 heures du soir; aussi demandent-ils pour ces raisons que nos échevins restent fidèles à la première décision qu'ils ont prise. Ils ajoutent que les missionnaires ont acquis l'expérience au cours des retraites prêchées, que la très grande majorité du peuple ne veut pas de l'heure d'été: ils affirment que les quatre-cinquièmes en effet de la population ne favorisent pas cette mesure.

La protestation des RR. PP. Franciscains remarque de son côté qu'à partir du supérieur-général de l'ordre, en passant par les directeurs de huit fraternités du Tiers-Ordre, jusqu'aux 12,000 tertiaires, tous ne veulent point de l'heure avancée durant les mois d'été, pour la bonne raison que cette pratique ne donne aucun avantage et, par contre, cause de nombreux inconvénients.

La Congrégation de Notre-Dame demande également de garder l'heure solaire au nom des 1,200 religieuses et des 11,000 élèves qui fréquentent les écoles.

L'IMMIGRATION A DIMINUE UN PEU AU CANADA

Une baisse de 22 pour cent dans le dernier rapport fédéral.

STATISTIQUES

OTTAWA, 24 (Spécial à la "Patrie").—Il y a une diminution de 22 pour cent dans l'immigration au Canada pendant les onze derniers mois, avril 1922 à février 1923, comparativement à la même période l'année précédente. Le total pour cette année est de 66,139, comparé à 84,451 en 1921-1922. Voici le détail pour ces deux périodes:

Pays	1922	1923
D'Angleterre . .	37,516	30,938
Des Etats-Unis.	26,675	20,346
Pays divers . . .	20,260	14,855
Totaux	84,451	66,139

La diminution se remarque dans l'immigration venant de tous les pays.

COMMENT EST DISPARU SMALL

Une expérience très concluante de la police municipale de Toronto.

TORONTO, 24 — (Presse Associée) — On apprend que la police a fait brûler un chien dans la fournaise de Grand Opera House pour s'assurer si Small n'aurait pas pu être assasiné dans son bureau et être brûlé dans la fournaise. L'odeur fut si nauséabonde que les voisins et les habitués du théâtre en furent affectés.

La police est convaincue que le corps de Small n'a pas été détruit de cette façon.

Les commissaires de la police n'ont pas encore été convoqués mais le maire Maguire dit qu'il veut voir le fond de l'affaire. Il se dit étonné que le détective Mitchell sache où le corps de Small est inhumé et ne le dise pas aux autorités.

EXPLOSION DANS UN CINEMA A DUBLIN

DUBLIN, 24. (Presse Associée.) —Une mine a fait explosion dans le corridor d'une salle de cinéma, hier soir. Personne n'a été blessé par l'explosion mais un homme l'a été au cours de la fusillade au revolver, à la carabine et à la mitrailleuse qui suivit l'attentat.

LE PAIEMENT DE LA DETTE BULGARE

SOFIA, 24. — (Presse Associée). — La Bulgarie fera son premier paiement au compte des réparations le 1er avril. On croit que la commission des réparations approuvera le règlement qui a été effectué ici. D'après le nouvel accord la Bulgarie cède aux Alliés sa réclamation de 650 millions de francs contre l'Allemagne.

LE TOIT DE LA SALLE A CEDE SOUS LE POIDS

La salle paroissiale de Limoilou s'effondre, le toit cédant sous la neige.

PAS DE BLESSE

QUEBEC, 24. — (Presse Canadienne). — La salle paroissiale de Limoilou, qui servait autrefois de chapelle avant la reconstruction de l'église qui a été détruite par un incendie il y a quelques années, s'est effondrée hier soir sous le poids de la neige.

L'édifice était construit en bois et mesurait 80 pieds de long par 40 pieds de large. Il était situé rue Saint-Denis. Des arbres ont empêcher un mur d'obstruer les voies des tramways en tombant. Il n'y avait personne dans l'immeuble au moment de l'effondrement. L'hiver dernier on a donné dans la salle des euchres et des fêtes paroissiales auxquelles assistaient de 800 à 1,200 personnes. Les Zouaves y donnaient aussi des concerts. Les dégâts sont de $6,000 à $7,000.

LA SEIGNEURIE DES GRONDINES

La cause de M. Hamelin contre la Compagnie Price est commencée.

QUEBEC, 23. (Spécial à la "Patrie").—La fameuse cause de M. Jules Hamelin, de Montréal, qui réclame de la compagnie Price le fief de Francheville mieux connu sous le nom de la seigneurie des Grondines, et qui est évalué à plus de $500,000, a occupé de nouveau l'attention de la Cour Supérieure de Québec, hier. L'honorable juge Belleau a entendu certaines objections préliminaires, et la cause a été ajournée au mois d'avril.

M. Hamelin, à titre de descendant des Francheville, réclame la propriété de la seigneurie. C'est la continuation de procédures commencées en 1790, mais qui furent abandonnées pendant plus de 75 ans. M. Brassard, de Montréal, et Me Alfred Savard, de Québec, représentent le demandeur et Me L. St-Laurent, la compagnie Price.

LE CANADA CONSENT DE RECEVOIR CENT ORPHELINS ARMENIENS

NEW-YORK, 24. (Presse associé) — La commission du Levant annonce que le Canada a levé les restrictions sur l'immigration en faveur de cent orphelins Arméniens. Le gouvernement ontarien a promis de faire enseigner gratuitement l'agriculture aux garçons.

On a demandé au Canada d'admettre plusieurs milliers de ces orphelins, mais le gouvernement n'a consenti à en admettre que cent à la condition qu'on les élève sur des fermes.

COMPLOT CONTRE LE PACIFIQUE CANADIEN

WINNIPEG, 24 — Presse associée). — Hier, en cour d'assises, au procès de Mex Portigal, accusé de recel et de subornation, on a dévoilé des ramifications de ce qui pourrait être un vaste complot pour voler des billets du Pacifique Canadien pour une valeur de plusieurs milliers de piastres.

LES PLANS DE L'ANNEXE DU PALAIS DE JUSTICE DE MONTREAL

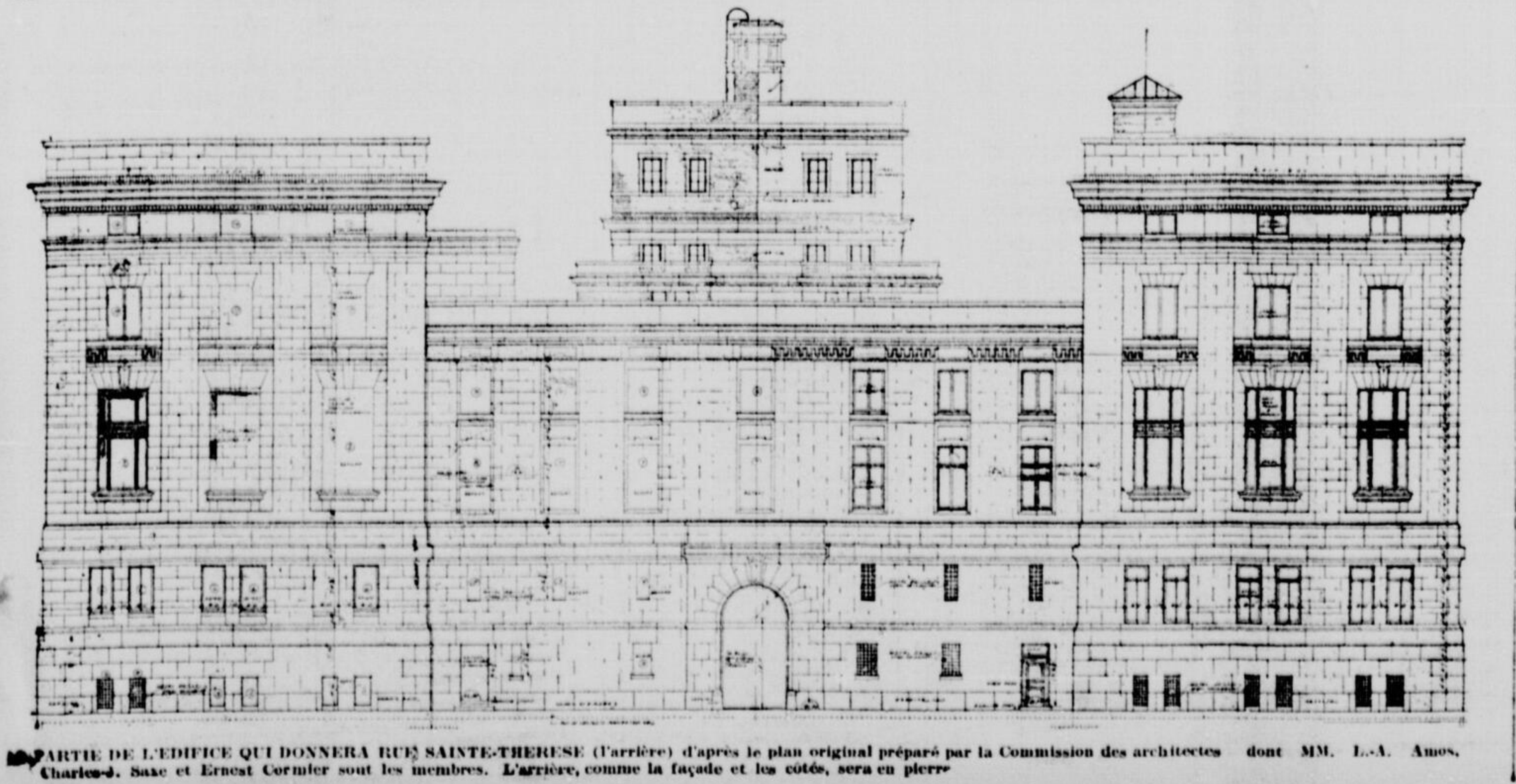

PARTIE DE L'EDIFICE QUI DONNERA RUE SAINTE-THERESE (l'arrière) d'après le plan original préparé par la Commission des architectes dont MM. L.-A. Amos, Charles-J. Saxe et Ernest Cormier sont les membres. L'arrière, comme la façade et les côtés, sera en pierre

LA PROTECTION DES JEUNES FILLES

GENEVE, 24. — (Presse Associée). — La commission de la Société des Nations pour la répression de la traite des blanches a décidé de créer une sous-commission qui collaborera avec le bureau international du travail pour assurer la protection des immigrantes. La sous-commission consistera de représentants des Etats-Unis, d'Italie, du Japon et de l'Uruguay et d'un délégué de l'association juive pour la protection des jeunes filles.

LA HAUSSE DU PRIX DU SUCRE

Elle donne lieu à quatre enquêtes différentes aux Etats-Unis.

L'ETAT BLAME

NEW-YORK, 24. — (Presse Canadienne). — Quatre agents du gouvernement américain ont enquêté hier sur les récentes manipulations du sucre, qui ont abouti à une augmentation de dix cents par livre, en dépit du fait qu'il y a cette année dans le monde un surplus de sucre estimé à un demi-million de tonnes.

Le département de la Justice aux Etats-Unis a déclaré que les accusations de conspiration pour augmenter le prix du sucre sur le marché sont asse graves pour que les avocats du gouvernement fédéral tiennent une enquête préliminaire. On a jeté les bases d'une conférence entre le procureur-général Seymour et le secrétaire du Commerce Hoover, dans le but d'agir conjointement. Le département de la Justice a également délégué un représentant auprès de Basil Manly, directeur de la "People's Legislative Service" pour en obtenir les informations nécessaires sur la substance des accusations adressée au président Harding il a tenu grandement responsable des récentes augmentations, le secrétaire Hoover.

Le Département du Commerce, qui exerce une surveillance sur le marché du sucre, a dirigé d'abord ses recherches sur les méthodes employées par les manipulateurs et qui leur ont permis de faire croire au manque de sucre.

La "Federal Trade Commission" a recherché s'il n'y a pas eu concurrence malhonnête sur le marché du sucre, pouvant justifier une action, autorisée par la loi créant la Commission.

La commission du tarif a examiné la situation du sucre dans le but de décider si le président est justifiable d'appliquer les mesures contenues dans la loi tarifaire Fordney et qui lui conférerait le droit de réduire le tarif du sucre de cinquante pour cent ou deux cents à une cent la livre.

Le mois dernier le Département de la Justice a porté son attention sur les conditions inusitées du marché du sucre. C'est ce qui a été déclaré au département. Des agents se sont occupés depuis le 27 février de recueillir des informations sur les causes qui ont fait augmenter les prix du sucre.

Le département s'occupe, dit une déclaration, de déterminer si ce manque de sucre n'a pas été intentionnellement créé sur le sucre livré sur les marchés des Etats-Unis, et si quelqu'autre intervention arbitraire n'a pas affecté les prix du sucre.

Le 8 février le Département du Commerce aux Etats-Unis, émettait un rapport sommaire de la production et de la consommation du sucre. On l'a erronément dénoncé comme indiquant un manque de sucre pour l'année prochaine. Le rapport n'était que technique de sa nature. Il ne comportait que des statistiques. Les nouvelles publiées ont manqué de signaler que le mot ainsi appelé "carry-over" de stock sur l'année précédente ne faisait qu'indiquer une diminution sur la production. C'est ce que le rapport du département avait indiqué. Le mot "shortage" ne se rencontre pas dans le texte du rapport du département.

Plus tard le Département a publié une correction générale.

Basil H. Manly, directeur du "People's Legislative Service", qui s'annonçait, il y a quelque jours, avoir demandé au président Harding d'ouvrir une enquête fédérale sur les récentes augmentations des prix du sucre, a fait hier soir une autre déclaration. Il dit que le 9 février, le département du commerce a publié un rapport sur la situation du sucre, lequel rapport a été immédiatement suivi par une augmentation extraordinaire dans les prix du sucre.

Le rapport du département, dit M. Manly, se lit ainsi:

"De 1921 à 1922, la consommation nominale du sucre a été de 500,000 tonnes plus forte que la production et on présume qu'elle sera de 700,000 tonnes plus forte pour l'année 1922 à 1923. Si ces présomptions se réalisent, il y aura moins de stock accumulé en 1922 qu'en 1923".

M. Manly a déclaré qu'il était prêt à soumettre à n'importe quel jury américain la question de savoir si ce rapport officiel peut être interprété autrement que comme une prédiction calculée pour causer une augmentation soudaine des prix du sucre.

CUNO REPETE QUE SON PAYS TIENDRA TETE

Il dit que l'Allemagne a fait déjà assez d'offres de paix.

DEPORTATIONS

STUTTGART, 24 — (Presse associée). — Le chancelier Cuno a déclaré ici ce soir que les négociations avec la France devaient être basée sur l'évacuation sans condition de la Ruhr. Il a conseillé de continuer la résistance passive et affirmé que les Allemands avaient fait assez d'offres à la France.

Plus de 1,800 individus ont été déportés par les autorités alliées d'après des rapports officieux. Comme le déportés sont presque tous mariés et possèdent de nombreuses familles on estime que le total des déportés est au moins de 8,000.

A Cologne, la police a arrêté Carl Deutzmann, 28 ans, à la suite de l'attaque dont a été victime la semaine dernière Joseph Smeets, le chef séparatiste. Deutzmann proteste de son innocence, mais on affirme qu'il a été indentifié par des personnes qui ont été témoins de l'attentat.

A Berlin, les journaux et les milieux politiques constatent avec satisfaction l'effet bienfaisant produit sur la Bavière et le reste de l'Allemagne par le discours prononcé par le chancelier Cuno à Munich.

Des dépêches de Munich mandent que le chancelier est satisfait de sa visite et que son discours rencontre l'approbation générale à cause de sa teneur mais surtout à cause de l'endroit où il a été prononcé.

Les journaux publient la déclaration de M. Maginot, ministre de la guerre en France, annonçant qu'un autre contingent de 20,000 hommes serait envoyé dans la Ruhr.

COLETTE, DE L'ACADEMIE?

Une rumeur voudrait que Jean Richepin poussât cette candidature.

PARIS, 24—On dit que Mlle Colette, l'auteur français bien connu, sera bientôt candidate à l'Académie Française. Elle est, dans la vie privée, l'épouse du sénateur de Jouvenel, directeur politique du "Matin". Aucune femme n'a jamais siégé parmi les immortels. On dit que c'est Jean Richepin qui proposera Colette.

N. de la R. — Accueillons la dépêche avec réserve. Si Colette est la meilleure prosatrice des lettres françaises contemporaines, il ne faut pas oublier que d'autres femmes de lettres pourraient entrer à l'Académie avant elle. On a depuis longtemps mis en avant le nom de Mme de Noailles, dont les titres sont moins contestables encore que ceux de Colette, et dont la vie privée a été incomparablement plus digne. Colette a histrionisé son talent par ses avatars avec Willy et ses représentations dites théâtrales. Madame de Noailles, née princesse et femme d'idéal, l'est toujours resté.

D'ailleurs l'Académie n'a pas dit qu'elle accepterait de femme...

DECLARATION QUI CAUSE UNE SURPRISE

La déclaration faite par Mme Albert Beaudry, 1665 Marquette, à l'effet que son habitude d'allumer des allumettes dans ses placards était probablement la cause de l'incendie qui s'est déclaré dans sa demeure à 5 heures 29, le 17 mars dernier, a causé toute une sensation à la commission des incendies, présidée par le commissaire Ritchie, hier après-midi. Ce dernier a paru satisfait de constater que contrairement à la coutume, un témoin pouvait avoir une opinion sur l'origine d'un incendie.

C'est encore dans le placard qu'a originé le feu qui a ravagé le logis de Osias Lalonde, 1008 Cadieux à 9 heures 05 du soir.

M. H. Goudreault, 411a rue Aylwin, est d'opinion que l'incendie qui s'est déclaré dans sa demeure le 18 mars dernier, a également originé dans un placard. Les dommages sont de $1,600.

QUEBEC SORTIRA DE CETTE UNION

QUEBEC, 24. — (Spécial à la Patrie). — La ville de Québec va probablement abandonner l'union des municipalités canadiennes. Le maire Samson a reçu hier, le compte de l'Association pour la contribution de la ville qui est de $400. Il a déclaré que c'était beaucoup trop cher pour les avantages que la ville retire de sa participation à l'union et qu'il allait suggérer de l'abandonner.

LES ACCORDS DE WASHINGTON A LA CHAMBRE

On demandera aux députés français de les ratifier sans réserve importante.

DISCUSSION CONFUSE

PARIS, 24. (Presse Associée.)—Après un long débat sur le rapport présenté par M. Charles Guernier, son rapporteur officiel, la commission des affaires étrangères a décidé de recommander à la Chambre des députés de ratifier les accords navals de Washington sans réserve importante.

M. Guerneir et quelques autres membres de la commission insistaient sur des réserves absolues, en se basant sur le précédent créé par le sénat américain qui a fait des réserves aux accords du Pacifique, mais ils se buttaient à des difficultés constitutionnelles.

Le député Mandel et M. Loygnes, président de la commission, firent observer qu'en vertu de la constitution française le président du conseil ne peut collaborer à la rédaction d'un traité comme aux Etats-Unis et qu'il ne peut que ratifier ou rejeter le traité.

On a suggéré en manière de compromis que le rapport de la commission contienne des suggestions interprétatives qui comprendraient les points affectés par les réserves de M. Guernier. On rédigea un texte provisoire mais il ne fut pas voté parce que la commission, par respect pour M. Briand, qui est malade depuis quelque temps, désire lui fournir l'occasion d'exposer ses vues. M. Briand a présidé la délégation française à la conférence de Washington.

Sans prendre de vote, la commission a accepté le compromis qui sera formellement sanctionné après que M. Briand aura été entendu, mardi prochain.

Il n'a pas été question de savoir si les réparations aux vieux navires de guerre violaient l'esprit des accords de Washington. La discussion a été un peu confuse. Il semble d'après les rumeurs qui courent dans les corridors de la chambre que les députés ne s'entendaient pas au juste sur ce que voulait dire M. Loygues. Ce dernier a déclaré à la presse que le compromis constituait une ratification sans condition.

LES COMMUNICATIONS ENTRE LE SAINT-SIEGE ET LES PRELATS RUSSES

MOSCOU, 24. (Presse Associée). —Les communications entre le Vatican et les prélats de Russie en 1918 ont fait le sujet d'un contre-interrogatoire, hier, au procès de Mgr Zepliak et de seize prêtres catholiques.

D'après une lettre lue devant le tribunal, le Pape, par l'intermédiaire du cardinal Rappa, a conseillé aux catholiques, en 1918, de ne pas accepter le régime soviétique. Une autre lettre recommandait aux catholiques d'obéir provisoirement aux autorités dans l'attente que les soviets tomberaient bientôt.

LES CREDITS SONT VOTES EN FRANCE POUR AVRIL ET MAI

PARIS, 24 (Presse associée).—La Chambre des députés a voté hier, par 474 voix contre 61, les crédits provisoires pour l'administration publique durant les mois d'avril et de mai qui aurait été impossible parce que le parlement n'a pas encore voté le budget de 1923.

Les sommes sont de 5,063,000,000 de francs pour le budget ordinaire d'avril et de mai et de 1,170,000,000 de francs pour le budget des dépenses recouvrables, de mai seulement.

LA FLOTTE DANS LA MEDITERRANNEE

MALTE, 24. (Presse associée). —On affirme dans les milieux navals que lorsque l'imbroglio du Levant sera réglé la majeure partie de la flotte anglaise sera transférée à la Méditerranée. Il ne serait gardé qu'une assez petite flotte dans les eaux britanniques. Ainsi reviendrait-on à la situation telle qu'elle existait avant que le péril allemand eut forcé la Grande-Bretagne à garder l'équilibre naval dans la mer du Nord.

Centenaires décédées

PICTOU, N.-E., 24. (Presse Associée).—Mme David Langille est décédée hier à l'âge de 102 ans.

Mme Elizabeth McNeil est morte à Shediac à l'âge de cent ans.

UN TAUREAU FURIEUX

PHILADELPHIE, 24. (Presse Associée).—Un taureau furieux est entré dans une maison et a attaqué une femme et ses deux filles. Il a fallu seize balles pour l'abattre.

LA CAUSE DE ROY

WINNIPEG, 24. — (Presse Canadienne). — La cause de David Roy, ancien secrétaire de la Dominion Foot Ball Association accusé de détournement de fonds, a été ajourné à lundi, ici, hier.

MONDANITÉS

—Madame Alphonse Brodeur a passé quelques jours à Ottawa cette semaine, l'invitée de monsieur et de madame Robert Laurier.

—Mesdemoiselles Françoise et Marcelle LeMoyne De Martigny recevront un groupe de jeunes filles cet après-midi afin de confectionner les violettes qui seront mises en vente le jeudi-saint au bénéfice de l'oeuvre des enfants pauvres.

—L'honorable J.-B.-M. Baxter, de Saint-Jean, Nouveau-Brunswick, retournera à Ottawa lundi après avoir passé la fin de semaine à l'hôtel Mont-Royal.

—Monsieur et madame J. Brais, en Europe depuis plusieurs mois, reviendront au Canada au commencement d'avril.

—Monsieur et madame René Pigeon ont passé quelques jours à Ottawa dernièrement.

—Madame Rodolphe Bédard qui s'occupera de la vente des violettes dans la division Outremont le jeudi-saint, sera secondée de mesdames J.-P.-A. Gagnon, J.-E.-C. Daoust, Omer Corriveau, mesdemoiselles Rénée Giroux, Rolande Sylvestre, Marguerite Leclerc, Rolande Brillon, Marguerite Thibodeau, Madeleine Kent, Marcelle Bédard, Rolande Gagné, Pauline Rolland, Adrienne Labrosse, Madeleine Landry, Aline Labrosse, Eliane Labonté, Marcelle Labonté, Marguerite David, Aline David, Marie Larin, Minette Laurendeau, Marcelle Rivet, Jeanne Gagnon, Cécile Denis, Marguerite Germain, Blanche Ouimet, Madeleine Bernier, Yvonne Lefebvre, Jeanne Thibodeau et Géraldine Tremblay. Madame Bédard réunira les membres de son comité lundi après-midi afin de confectionner des violettes.

—Monsieur et madame Georges Vanier et monsieur et madame Rodolphe Tourville sont rentrés à Paris de retour d'un voyage en Italie et sur la Côte d'Azur.

—Monsieur Henri Rolland, de Saint-Jérôme, est de retour d'un voyage de quelques mois en France, Italie, Algérie et Tunisie.

—Mesdemoiselles Marcelle Cusson et Madeleine Dupuis partiront lundi soir pour New-York où elles passeront une dizaine de jours les invitées du docteur et de madame Roméo Turgeon.

—Monsieur Godfroy Langlois, de Bruxelles, actuellement au Canada, a passé quelques jours à Ottawa cette semaine.

—Déjeuner intime hier chez lady Tait.

—Parmi les dames et jeunes filles qui prêteront gracieusement leur concours à l'oeuvre des violettes et seconderont madame Arthur-C. Pouliot à son comité de la gare Bonaventure citons: mesdames O. Smith, C.-P. Ghiasson, J.-P. Drouin, E.-Ludger Langelier, Bélanger, mesdemoiselles Jeanne Bernier, Laurette Deschênes, Madeleine Pouliot, Clémence Beaudoin, Marie-Thérèse Pouliot, H. Mailloux, F. Paradis, P. Pouliot, L.-G. Ghiasson, mesdemoiselles Gauthier et Larose.

Trois-Rivières.

—On annonce les fiançailles, de Mademoiselle Marguerite Bourgeois, fille de monsieur et de madame Benjamin Bourgeois, avec monsieur Henri Méthot, fils de monsieur et de madame Georges Méthot. Le mariage aura lieu en septembre prochain.

—Madame Johnson, de Montréal a passé le dimanche en ville, l'invitée de madame W.-J. Whitehead.

—Madame Réal Dumont, de Verdun, qui a passé quelques jours aux Trois-Rivières, l'invitée de monsieur et de madame Rodrigue Dumont, est partie pour New-York.

—Mesdames E.-D. Boisclair et R. Dumont, sont actuellement les invitées de madame Auguste Darche, de Sayerville.

—Bridge mardi dernier, chez mademoiselle Séverine Jourdain. Des oeillets roses et des fougères ornaient les salons. Ont gagné les prix: mesdemoiselles Berthe DeBlois, Marcelle Méthot et Gertrude Lambert.

—Shower d'objets de fantaisie, dimanche chez Mlle Marguerite Girard, en l'honneur de Mlle Marie Berlinguette, dont le mariage avec monsieur Jean-Marie Girard aura lieu le 11 avril.

NOMBRE DE PERSONNES ont été soulagées des cors par l'Extracteur d'Holloway pour les Cors. Il possède une vertu qui lui est propre et qu'on trouvera efficace. 10

M. G. LANGLOIS

COMMISSAIRE GENERAL DU CANADA A BRUXELLES.

OTTAWA, 24. (Correspondance particulière).—Au lunch que l'hon. M. R. Lemieux, président de la Chambre des Communes, a donné en l'honneur de M. G. Langlois, commissaire général de la Province de Québec à Bruxelles, assistaient: Sir Lomer Gouin, l'hon. M. E. Lapointe, l'hon. M. Béland, l'hon. M. Mitchell, le sénateur Casgrain, M. A. McMaster, député de Brome, M. F. Rinfret, député de Saint-Jacques, M. Pierre Casgrain, député de Charlevoix, M. Marler, député de Saint-Laurent, M. Gustave Lemieux, député de Gaspé, M. L. Pratt, de Paris, et autres.

L'hon. M. Lemieux, sir Lomer Gouin, l'hon. M. Béland et l'hon. M. Lapointe ont complimenté M. Langlois pour la tâche qu'il accomplit en Belgique.

On croit ici que M. Langlois sera bientôt nommé commissaire du Canada à Bruxelles.

M. THORNTON A MONTREAL LUNDI

Sir Henry Thornton et son personnel qui, depuis décembre dernier, ont eu leurs quartiers-généraux à Ottawa, arriveront à Montréal, lundi. A compter de ce jour, le président du chemin de fer Canadien National aura son bureau-chef à Montréal.

RETRAITE FERMEE

Une retraite fermée pour les jeunes filles aura lieu du 7 au 11 avril prochain, à la Villa Saint-Joseph, 1040 Avenue de Lorimier, appel téléphonique: Saint-Louis, 1525. L'exercice d'ouverture, se donnera à 7 h. 30 le soir du samedi 7 avril. Les jeunes filles qui désirent prendre part à cette retraite sont priées de retenir leur place quelques jours d'avance en écrivant à la directrice des retraites fermées, Villa Saint-Joseph, elles devront apporter un voile pour la chapelle, une "Imitation de J.-C.", et leur petit nécessaire de toilette.

LE P. SANSON VISITE DES GARDE-MALADES

Invité par les révérendes Soeurs Grises, le R.P. Pierre Sanson s'est rendu hier soir à l'hôpital Notre-Dame pour adresser la parole aux garde-malades de cette institution.

"Au nom des infirmières de France, je vous salue et vous transmets leurs meilleurs voeux de succès", a-t-il dit.

"Vous accomplissez ici un sacerdoce, et votre mission est aussi noble, si elle est bien remplie, que celle du prêtre. Vous avez soin des malades, vous guérissez les maux physiques, pendant que le prêtre guérit les maux de l'âme. Votre sacerdoce consiste à inculquer dans l'âme de vos patients auxquels vous procurez vos soins, ces notions chrétiennes qui leur rend la foi ou l'active chez eux et les rend plus forts contre les maux dont ils souffrent. Le rôle que vous avez à remplir est beau...., il est magnifique et vous devez être heureuses d'avoir pour vous guider, dans cette délicate mission, d'aussi dévouées religieuses que celles qui sont à vos côtés."

Le R.P. Sanson fit aussi un bel éloge des Révérendes Soeurs Grises dont il admire le dévouement envers les malheureux. Il dit avoir visité plusieurs établissements, dirigés par elles et qu'il a été émerveillé de tout ce qu'il a vu, de tout ce dont il s'est rendu compte par lui-même.

Les paroles du distingué prédicateur furent vivement accueillies et applaudies par les infirmières présentes, et le Dr Albert Prévost qui devait donner une causerie sur les "maladies nerveuses" se fit l'interprète de celles-ci pour remercier de tout coeur le Père Sanson de ses bonnes paroles d'encouragement.

"Les gardes-malades de l'hôpital Notre-Dame n'oublieront pas, dit-il, votre passage parmi elles et se souviendront des sages conseils que vous leur avez donnés. Elles savent tout l'intérêt que vous portez aux choses de la médecine et ceux qui ont eu l'avantage d'assister l'autre jour à la très intéressante causerie que vous avez donnée sur le terrible fléau de la tuberculose ont constaté que de ce côté comme sur les thèses délicates de notre sainte religion, vous étiez un maître et c'est comme tel que nous sommes heureux de vous saluer ce soir."

Après avoir conversé avec les religieuses et quelques-unes des gardes-malades, le R.P. Sanson se retira, accompagné de M. l'abbé Léonidas Perrin, curé de Notre-Dame.

Le Dr Albert Prévost présenta ensuite un très intéressant travail sur les "maladies nerveuses". C'était là la causerie mensuelle donnée aux gardes-malades de l'institution et le Dr Albert Prévost sut intéresser vivement son auditoire.

Parmi les gardes-malades présentes, on remarquait: Madame docteur A. Bertrand, Mme J.-A. Lemire, Mme J.-S. Thompson, Mme L.-E. Bélanger, Mme docteur Plourde, Mme Ernest Mercier, Mme Réal Deré, Mme Dussault ; Mlles A. Brochu, J. Mathieu, N. Riverin, T. Grenier, W. Guy, C. Angers, A. Angers, J. Bertrand, M. L. Moquin, N. Guillemette, Henriette Paquette, Albertine Lamaire, Sarah Gosselin, Blanche Chartrand, Alma Savard, A. Langlois, Yvonne Surprenant, garde Fauteux, de Beauregard, H. Arpenstein, M.-Anne Ste-Marie, Lucie Dionne, L. Gagnon, A. Léonard, M.-A. Morin, F. Hayden, M.-E. Dalpé, L. Lahue, L. Dédine, A. Brochu et garde Tremblay.

SAINT-PATRICE DE BEAURIVAGE, 24. (Spécial à la Patrie.)—L'une des plus violentes tempêtes de vent et de neige de l'hiver-finissant s'est abattue sur notre paroisse lundi dernier.

S.-CUNEGONDE EST OPPOSEE A L'HEURE D'ETE

Les citoyens demandent aux échevins de ne pas revenir sur leur décision.

EN ASSEMBLEE

"Messieurs, si le conseil municipal a voté contre l'avance de l'heure c'est parce que la masse des ouvriers dans les différents quartiers ne favorisent point cette mesure."

Cette remarque était faite il y a déjà quelques heures par l'échevin J.-O. Gareau: il parlait alors aux partisans de l'heure d'été qui s'étaient réunis au Board of Trade et qui reprochaient aux échevins d'avoir été trop vite en besogne. Une l'assemblée que l'échevin Gabias vient de tenir dans son quartier a donné parfaitement raison à la remarque de l'échevin Gareau.

En effet, à l'exception de quatre citoyens qui s'étaient rendus hier soir à la salle de l'ancien hôtel de ville de Sainte-Cunégonde, tous les autres ont adopté d'emblée la résolution suivante, présentée par M. H. Primeau, appuyée par MM. F. Lepine et T. Normand:

"A Son Honneur le maire
et aux membres du conseil,

"Les soussignés protestent contre l'avance de l'heure cet été et soumettent respectueusement au conseil municipal de Montréal de maintenir sa décision première pour les raisons que voici:

"1.—L'avance de l'heure donnerait lieu à de nombreux inconvénients dans les services publics, les compagnies de chemins de fer, d'autobus et de navigation exigeant alternativement l'heure solaire et l'heure avancée, cette absence d'uniformité causant des ennuis sans fin au public voyageur;

"2.—L'avance de l'heure serait préjudiciable à la santé, parce qu'il écourte le temps du sommeil pendant les nuits d'été et la période de grande chaleur. Il fait trop chaud et trop clair pour dormir à bonne heure le soir et les ouvriers doivent se lever quand même plus tôt le matin pour commencer à travailler à l'heure nouvelle. De plus, le bruit des véhicules et des camions circulant par les rues une heure plus tôt le matin causerait des ennuis aux personnes âgées, aux malades et aux enfants.

"3.—Ceux qui prétendent que l'avance de l'heure est désirable, peuvent très facilement organiser leurs heures de travail de jour en commençant, par exemple, à 8 heures au lieu de 9 heures et en finissant à 5 heures au lieu de 6 heures."

Cette résolution a été adpotée par plus de 300 électeurs de Sainte-Cunégonde que des circulaires avaient été distribuées à la demande même du représentant du quartier. L'échevin Gabias devait rappeler qu'il a adopté cette ligne de conduite afin de remplir une promesse électorale: celle de toujours consulter ses mandataires sur les grandes questions qui exigeraient son vote au conseil municipal. Nous devons ajouter que cette résolution avait été précédée non seulement du discours de l'échevin Gabias, mais de ceux égalemen, de l'échevin J.-Allan Bray, représentant du quartier Ahuntsic et député de la division Saint-Henri, de MM. Georges Cromp et H. Primeau.

Lors de la prise du vote, des reproches ont été faits aux dignitaires du Conseil des Métiers et du Travail qui s'est prononcé en faveur de l'avance de l'heure. Les ouvriers ont carrément déclaré que cette décision n'exprime nullement l'opinion des travailleurs. MM. Foster et Francq ont même été accusés d'avoir parlé pour eux et sans raison.

IL N'Y A RIEN DE MAUVAIS dans les Poudres Vermifuges de Miller et elles sont aussi agréables à prendre que du sucre, aussi très peu d'enfants refusent de les prendre. Dans quelques cas elles font vomir par leur action sur un mauvais estomac mais ce n'est seulement qu'une manifestation de leur vertu purgative, non pas qu'elles sont dommageables. On peut s'y fier complètement pour chasser les vers de l'organisme. 5

Numéros Gagnants

Distribution Quotidienne de Primes Gratuites

SAMEDI, 21 MARS 1923

PREMIERE SERIE Primes en argent		SERIE B Primes en argent		SERIE B Primes en marchandises	
110474	$25.00	311111	$10.00	211935	$10.00
33259	10.00	262169	5.00	245770	10.00
171709	5.00	264864	5.00	213112	10.00
70980	5.00	223819	5.00	274649	5.00
130701	5.00	267426	5.00	278570	5.00
148493	5.00	305954	5.00	232076	5.00
8767	5.00	323084	2.00	208981	5.00
116625	2.00	253632	2.00	235082	5.00
75855	2.00	253650	2.00	240347	5.00
22264	2.00	303458	2.00		
124470	2.00	292417	1.00		
94312	1.00	301674	1.00		
65261	1.00	282345	1.00		
15725	1.00				

Les prix doivent être réclamés dans les quarante-huit (48) heures.

Notez—Les Cartes de Concours d'écoliers ne participent pas à cette distribution, mais seulement à celles annoncées dans la "Page des Ecoliers" publiée les jeudis.

CHEZ NOUS

R. à J'aime le sport.—Suivez les conseils de votre mère; vous reconnaîtrez plus tard combien ils sont sages.

—:o:—

R. à C'est Rose.—Votre frère Aîné ou le frère de votre mère. Avant votre départ pour l'église.

—:o:—

R. à Léda et Suzanne.—Je vous conseillerais de suivre votre première idée. Quatre à cinq douzaines de balles peut-être.

CE QUE DIT LA MODE

Les fleurs.—La mode, avec infiniment de bon sens, admet pour fleurir cette coiffure symbolique toutes les variétés de fleurs et toutes les dispositions de bouquets et de guirlandes. Coiffons-nous donc à notre visage, de lis, de roses, de myrte, de jasmin, de gardénias, de camélias, d'oranger, de marguerites; ne cherchons point à copier un style, un genre à la mode, cherchons surtout à nous embellir et à plaire aux yeux. Le bouquet de forme ronde et naïve que l'on porte à la main a remplacé la gerbe de fleurs blanches. Il est moins prétentieux et moins encombrant; les lilas, les roses, les oeillets, les lis, les orchidées dominent dans sa préparation.

(A suivre)

UN CONSEIL PAR JOUR

Pour enlever les taches de graisse sur les tissus de laine foncés.—Faites bouillir une poignée de feuilles de lierre dans deux litres d'eau. Laissez refroidir et brossez le tissu avec cette décoction.

Ce procédé réussit parfaitement aussi pour enlever les traces d'eau de mer qui font de si vilaines taches.

RECETTE

Oeufs brouillés à la coque.—C'est une façon originale et amusante de présenter des oeufs brouillés qui semblent être des oeufs à la coque.

On coupe des morceaux de mie de pain en forme de petite tabatière, au milieu desquels on fait un petit trou de manière que l'oeuf puisse tenir dans sa longueur.

Les oeufs qu'on veut faire brouiller doivent être cassés nettement par un bout pour les vider facilement.

Puis, dans une casserole de petite taille, et à fond épais, on met à fondre un bon morceau de beurre frais, on joint les oeufs bien battus et deux cuillerées de crème, sel et poivre; il faut que la cuisson se fasse à feu doux en remuant constamment avec une cuillère de bois, afin que les oeufs n'attachent pas au fond de la casserole, mais restent bien en crème.

Les coquilles ayant été lavées et égouttées, on remet dedans les oeufs brouillés; on les pose sur les socles en mie de pain.

Marjolaine

PARIS, 24. (Presse Associée.) M. Maginot, ministre de la guerre, a annoncé aujourd'hui à la Chambre des Députés que vingt mille autres soldats français seront envoyés dans la Ruhr, d'ici quelques jours.

VENTE de MARS à 25% chez
COCHENTHALER
PLUS RIEN QU'UNE SEMAINE
A PROFITER DE CETTE VENTE

Cet escompte s'applique à toutes nos marchandises, y compris: bagues à diamants, broches, épinglettes, boucles d'oreilles, colliers de perles, montres, articles d'argenterie et de verrerie, nouveautés en argent ou articles de toilette en argent ou en ivoire, etc.

Cochenthaler
Bijoutiers-diamantaires Etabli en 1850
448 RUE STE-CATHERINE OUEST
Angle rue Metcalfe

LE FLEURISTE
VICTOR-A. LEMIEUX
Succ. de ED. GERNAEY
108-110 rue Ste-Catherine Est
Spécialité: Tributs floraux
Fleurs télégraphiées partout.

Dîner de Pâques "Chez Soi"
POUR EVITER LA CONGESTION, PLACEZ DES MAINTENANT VOS ORDRES CHEZ
KERHULU & ODIAU,
LIMITEE

la seule MAISON D'ALIMENTATION FRANÇAISE où vous pouvez vous procurer un repas entier, depuis les délicieux petits pains francais, les hors d'oeuvres et entremets exquis, les viandes les plus succulentes dressées sur plat, jusqu'aux desserts les plus savoureux.

COMMANDES: TEL. EST 2140
LA PATISSERIE FRANÇAISE
172-184 RUE SAINT-DENIS, près de la rue Sainte-Catherine.
Suc'le Westmount: 4901 Ouest, rue Sherbrooke. Tél. West. 7909

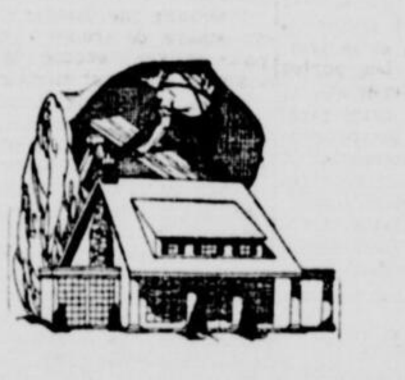

L'ETE A LA CAMPAGNE

C'est le temps par excellence de vous assurer une résidence d'été. Demandez ce qu'il vous faut dans les Petites Annonces de "La Patrie".

Avoir l'Egypte à ses Pieds

fut incontestablement l'expérience de Cléopâtre. Tout attrayant que cela fut, ce ne fut pas d'après nous, presqu'aussi excitant ou charmant que d'avoir l'Egypte à sa taille, sous la forme d'une des ceintures égyptiennes que nous montrons actuellement. Les scarabées et autres dessins caractéristiques sont attachés par des disques d'argent pour former des ceintures d'un cachet oriental. Prix **2.50**.

Pour celles qui préfèrent le style conventionnel, nous montrons de très élégantes ceintures en chevreau blanc et cuir verni noir, les premières avec boucles de perles fumées. Ces ceintures se vendent pour le prix modique de **85c**. Naturellement chacune s'attendrait de voir quelque suggestion de la vogue pour le Paisley dans la ceinture et l'oeil est récompensé par la vue de quelques ceintures artistiques Paisley, attachées avec du cuir verni. Prix **65c** et **85c**.

—Rez-de-chaussée.

* * * *

Chaussures de Printemps pour Dames
Chaussant d'une manière Elégante

La chaussure plus que tout autre chose doit se conformer à la tendance du style actuel. Elle doit être de qualités irréprochables et distinctive, lesquelles distinguent les chaussures Morgan de toutes les autres. Et quant aux styles et aux combinaisons de cuir, il y en a des quantités, nouvelles et délicieusement élégantes.

Rappelant les jours de la colonie, il y a d'élégants escarpins à courroie portant ce nom. Ils sont en suède gris de Paris, cuir verni ou en satin. Prix **11.50** la paire.

Vraiment nouveaux sont les escarpins à courroie avec bout rond à ornements perforés, montrés dans des combinaisons de cuir verni et suède gris, chevreau noir et suède gris. Prix **11.50**.

Un style qui n'échappera pas l'attention, de même les plus indifférentes, est celui-ci—si nouveau qu'il est montré pour la première fois. C'est l'escarpin en cuir verni avec boucle de ruban et garni d'un dessus en cuir rouge en forme d'éventail. Prix **$15.00**.

—Deuxième étage.

Henry Morgan & Co. Limited

Mouchoirs d'un ton aux vives couleurs

Ces mouchoirs sont vraiment des affaires hardies, qui n'imitent pas la modeste violette, mais s'introduisent eux-mêmes pour demander leur part complète d'admiration.

Les mouchoirs en voile montrant un dessin croisé sont étalés dans des tons de couleurs rose pâle, rose, mauve, orange et des couleurs semblables. Ces mouchoirs sont à 3 pour **1.00**. Pour le même prix il y a des mouchoirs de la plus belle toile avec bords étroits à point d'ourlet. Quelques-uns montrent fièrement des bordures de couleurs orange, rose pâle, vert, sable, etc. D'autres renversent les cours ils sont bordés de blanc avec centres de couleurs. Dans chaque cas, cependant ils sont charmants.

Pour celles qui préfèrent la rude simplicité de la toile blanche, il y a des mouchoirs à **25c** chacun et une plus belle qualité à **50c** chacun. Naturellement il y a un assortiment parfait de toiles dans chacun, presque chaque couleur de l'arc-en-ciel. Prix **25c** chacun.

—Rez-de-chaussée.

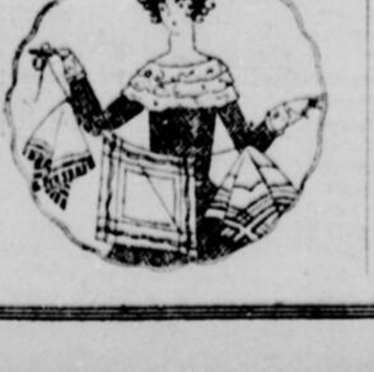

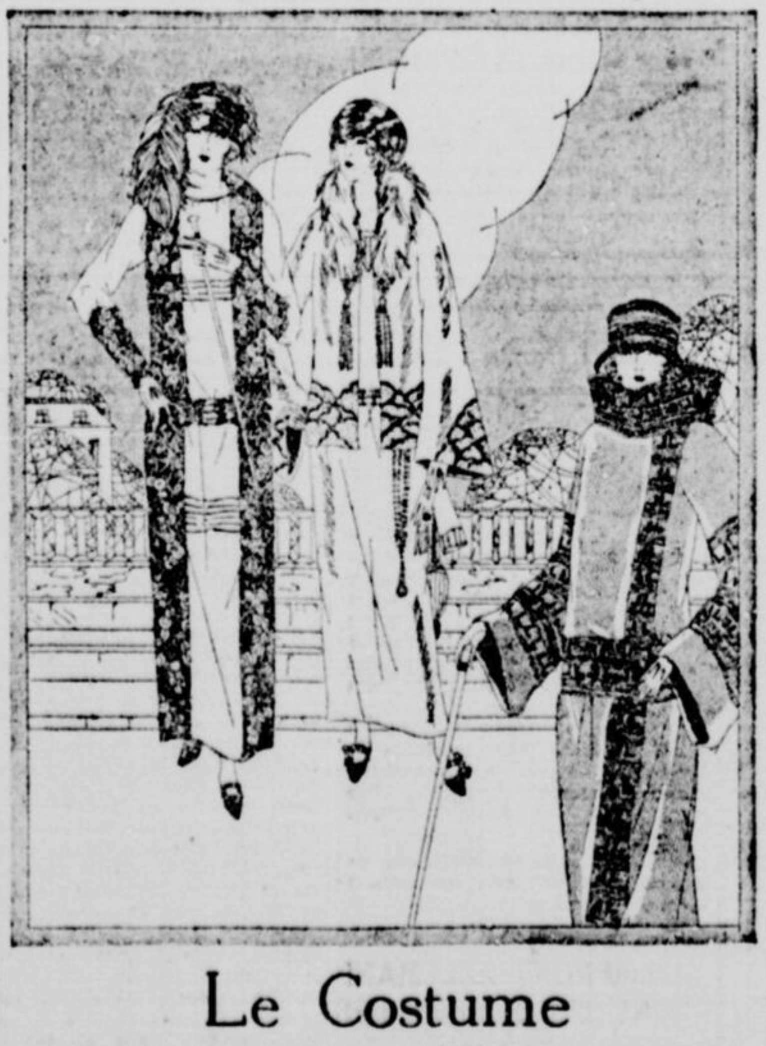

Le Costume

"La couleur comme contraste" dit le nouveau costume de printemps, et en conséquence le costume de tricotine marine ou de tissu croisé Poiret adopte la riche broderie orientale, lui donnant vraiment une note de fête. Les costumes en trois morceaux, lesquels sont maintenant taut à la mode, montrent des corsages en riches soies Paisley ou imprimées—d'une beauté extrême.

Cachant mais cependant révélant
Le Voile Fait sa Part

Une partie très importante, comme toutes les dévotes de la mode le diront, elles qui connaissent par expérience la douce et délicate influence du voile. Le voile est bon pour la figure de toute femme et reçoit toute l'attention qu'il mérite.

Du beau pays de France viennent quelques tissus à voilettes qui ajoutent l'attrait du prix modéré au charme de leur beauté. Il y a des mailles unies et de fantaisie, quelques-unes d'entièrement nouvelles. La femme élégante choisira les couleurs indélébiles de noir, brun, marine ou taupe. Celles qui recherchent le piquant favoriseront sans doute les voiles qui dont parsemés de points de chenille dans les combinaisons de couleurs contrastantes. Remarquez la variété de ces couleurs—copen et noir, orchidé et copen, brun et henné, taupe et henné, bluet ou jade et marine avecbluet.
Prix **50c** la verge.

—Rez-de-chaussée.

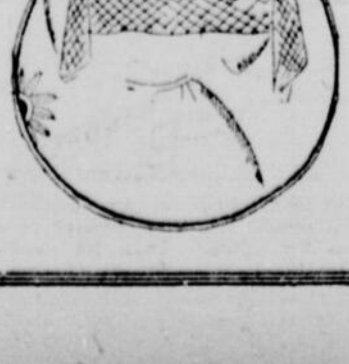

La Note Russe dans les Nouveaux Chandails du Printemps

Les nouveaux chandails, des quantités de ceux-ci, sont tellement originaux et attrayants qu'ils ont déjà fortement attiré l'attention.

Ils sont tout ce qui est demandé en fait de couleurs, ligne et beauté, pour porter tous les jours ou pour les sports.

Au royaume des chandails il y a une course entre le style slip-on et le gilet-chandail et il est difficile de dire qui va gagner. Jusqu'à présent ils sont égaux..

Modèles slip-on dans les couleurs unies ou avec de belles couleurs contrastantes. Quelques-uns plus tapageurs ont la bordure Navajo. Prix à partir de **2.95**.

Nouveaux gilets-chandails en laine, soie et laine ou en soie. Prix à partir de **3.95**.

—Deuxième étage.

* * * *

Ombres Brillantes au Royaume du Ruban

Cette apparente contradiction s'explique quand on voit les nouveaux beaux rubans avec leurs teintes "Ombré" ou ombrées, allant de la teinte de couleur la plus pâle jusqu'au ton de couleur la plus foncé et le plus sombre—tout à fait la plus attrayante nouveauté en ruban qui ait été présentée à notre regard fatigué depuis quelque temps. Ces rubans ombre sont montrés dans pratiquement toute couleur à la mode et dans des largeurs allant de 1 pouce à 10 pouces. Prix **25c** à **7.00** la verge. Ils sont des plus appropriés comme nouvelles garnitures de boucle de côté qu'on voit sur les chapeaux de printemps.

Une nouveauté en ruban ombre montre des raies toute la longueur du ruban et n'en montrant pas moins de huit se répétant dans une largeur de 6 pouces, un ruban très attrayant et étalé dans sept intéressantes combinaisons de couleurs. Prix **1.95** la verge.

Le Glacé transparent moiré est une sorte de ruban qui s'offre fortement à la faveur populaire. Que ce soit comme garniture de chapeau, de robe ou pour bande de cheveux, il commande une égale admiration. Dix combinaisons de couleurs pour faire son choix, 5 ¾ pouces de largeur et **95c** la verge.

—Rez-de-chaussée.

LA CONSTRUCTION DE NOTRE NOUVEAU PALAIS DE JUSTICE

Les principales clauses du contrat que vient de signer l'honorable Antonin Galipeault, ministre des travaux publics. — L'ouvrier est bien protégé.

QUALITE DES MATERIAUX

Montréal aura dans quelques mois un palais de justice digne de ce nom ! La construction de la nouvelle bâtisse, rue Notre-Dame, en face de l'édifice actuel, va marcher rapidement, s'il faut en croire le contrat signé avant-hier devant le notaire Emile Massicotte de l'étude Papineau, Couture, Massicotte.

En effet, une clause en oblige les entrepreneurs à pousser les travaux sitôt après l'apposition des signatures sur ce document, tandis qu'une autre exige que les travaux soient exécutés en moins de 18 mois.

LES PARTIES A L'ACTE

Les parties à l'acte sont, d'une part, le gouvernement de la province de Québec, par le ministère de son ministre des travaux publics, l'hon. Antonin Galipeault, et d'autre part, M. Alphonse Gratton, entrepreneur de Montréal et la Atlas Construction Limitée, représentée par son président, M. C.-M. Morssen et son vice-président, M. H.-Sidney Dawes.

L'hon. Antonin Galipeault avait été autorisé à signer le contrat par un arrêté ministériel en date du 13 février 1923 et la compagnie de construction avait donné un mandat dans le même sens à ses représentants, par une résolution des actionnaires adoptée le 3 août 1920.

Ce contrat est d'un volume comme on en voit peu: il couvre 82 pages grand format, outre 30 plans certifiés par le notaire Emile Massicotte à qui avait été confié la préparation du contrat.

L'immeuble coûtera $1,943,500, c'est-à-dire qu'on fera beau et grand. Le site en est connu, le vaste terrain compris entre les rues Notre-Dame, St-Vincent, St-Gabriel et Sainte-Thérèse.

A la lecture du contrat on est d'abord frappé de l'attention particulière que l'hon. Antonin Galipeault a accordée aux ouvriers qui seront employés à cette construction et de l'intérêt général qu'il a porté à l'industrie canadienne. Les travailleurs sont protégés. Ils doivent être rémunérés suivant le prix courant de leur métier. Leur vie est assurée contre les accidents. S'il arrive aux entrepreneurs de ne pas les payer, ils peuvent réclamer leur salaire du ministre des travaux publics qui enlèvera ce montant de la somme à être versée aux contracteurs. Enfin, seuls les ouvriers canadiens peuvent être engagés, exception faite pour quelques spécialistes ou experts indispensables.

LES HEURES DE TRAVAIL

Quant aux heures de travail, on suivra celles prévues par les statuts de la province et il ne se fera pas d'ouvrage à la pièce.

Les constructeurs ne toucheront le prix du contrat qu'après avoir fourni au ministre une déclaration attestant que toute sa main-d'oeuvre a été payée.

Pour ce qui est de matériaux, il devront être de provenanse canadienne si possible. Notons que la pierre pourra être tirée des diverses carrières de la province, mais devra, pour au moins une moitié, être taillée à Montréal.

Les entrepreneurs sont responsables de tout vol, pertes ou détérioration d'ici à la livraison. La structure d'acier dont l'érection est presque terminée ne fait pas partie de la construction qui fait l'objet du contrat.

L'installation en a été confiée à la Dominion Bridge.

LES MATERIAUX

Le contrat exige encore que les entrepreneurs emploient des matériaux de première qualité et louent les services d'ouvriers compétents. Le contraste entre les deux bâtisses, l'ancien et le nouveau palais de justice sera frappant. Mieux éclairé, ventilé, aéré, le second sera aussi de beaucoup plus riche, spacieux et confortable. Il offrira les commodités les plus modernes en même temps qu'il constituera une parure pour notre ville. Les avocats apprécieront l'avantage de trouver sous un même toit tous les services de la justice criminelle. On aura accès au nouveau palais par six endroits, une entrée principale rue Notre-Dame, une autre rue Saint-Gabriel, une troisième rue Saint-Vincent et trois autres rue Sainte-Thérèse. Les portes de l'entrée principale seront de bronze ciselé à la main. La plupart des lambris seront de marbre ou d'un produit s'en rapprochant de même que l'escalier central dont la rampe sera de bronze. Les cellules des prisonniers ne seront plus des foyers de pestilence avec leurs murs et planchers en tuile émaillées blanc. Une large voûte sera ménagée dans le vestibule, le bureau d'enregistrement, le département du revenu, le greffe et deux autres dans le bureau du grand-connétable. Cinq ascenseurs des plus perfectionnés desserviront les divers étages. Il y en aura deux pour le grand public, un à l'est, l'autre à l'ouest. Ils auront une capacité de 3,000 tonnes et pourront parcourir 50 pieds à la minute. Un pneu automatique préviendra toute chute de ces appareils comme de tous autres qui seront affectés, l'un à un public limité, l'autre aux juges, et le troisième aux prisonniers. Les portes se verrouilleront d'elles-mêmes et sans bruit. Quant aux murs extérieurs, ils seront de pierre avec des murs de brique intermédiaires doublés de terra-cotta. Le reste de la charpente sera en béton armé. Est-il besoin d'ajouter que notre prochain palais de justice sera construit à l'épreuve du feu?

L'AMENDEMENT DE LA TAXE DU REVENU

Sir Arthur Currie, E.-W. Beatty, K.-C., et George Lyman feront partie de la délégation montréalaise qui doit avoir, jeudi prochain, une entrevue avec le gouvernement fédéral afin de demander l'amendement de la taxe du revenu pour exempter de l'impôt les institutions de charité et les maisons d'éducation.

La délegation sera présenée au ministre des finances, W.-S. Fielding, par Herbert Marler, M.-P. Sir Arthur Currie, directeur des études à l'Université McGill, représentera les écoles, Georges Lyman, président de la "Federation Financial of Charities", représentera les institutions charitables; et E.-W. Beatty, chancelier de l'Université McGill et de la "Federation Financial of Charities" représentera les deux intérêts en jeu.

On espère que l'amendement sera voté et que l'exemption entrera en vigueur bientôt.

UNE PROTESTATION CONTRE LA MENDICITE

"Il y a actuellement à Montréal cinq institutions qui rendent la mendicité inutile: le refuge Meurling, la House of Industry and Refuge, l'Assistance Publique, la Old Brewery Mission et l'Armée du Salut. C'est à ces institutions que les mendiants doivent être envoyés. Tout citoyen qui donne de l'argent dans la rue encourage tout simplement la mendicité à Montréal."

Cette remarque vient d'être faite par M. J. H. T. Falk, secrétaire du Montreal Council of Social Agencies. Il ajoute qu'il n'y a conséquemment rien qui puisse justifier un tel état de choses.

LE CERCLE D'ETUDES DE NOS ETUDIANTS

La réunion hebdomadaire du cercle d'études nationales des étudiants de l'Université McGill et de l'Université de Montréal a été tenue, hier soir, à la Maison des Etudiants, rue Sherbrooke Est. M. Jean Désy présidait.

Après le goûter habituel, les étudiants ont discuté la question de savoir si les programmes politiques actuels donnent satisfaction. Ils se sont demandé vers quel but on doit les orienter. M. MacPherson, étudiant de l'université McGill a soutenu que le gouvernement fédéral devrait centraliser les pouvoirs, étant donné la population restreinte du Canada. Il est d'avis que les législatures provinciales n'ont pas leur raison d'être.

M. Albert Lévesque, étudiant en droit de l'Université de Montréal, a fait la réplique. Il a dit que la politique devait viser l'étude des problèmes canadiens d'abord. Il a soutenu que le gouvernement fédéral devait respecter les droits des parlements provinciaux et que les parlements à leur tour avaient le droit de respecter les droits des minorités.

Un intéressant débat a suivi ces deux causeries. Y ont pris part: Miles Rivard et Massey Bailey; MM. Brassard, St-Onge, Bruchési et d'autres. M. Amaron, du McGill, a opté pour l'autonomie des provinces.

Les étudiants du cercle d'études nationales tiendront encore deux séances, après quoi il y aura une réunion au McGill de tous les cercles d'études aux deux universités. Elle se tiendra probablement à la fin d'avril.

LE DOCTEUR I. MAILLET CONDAMNE

Il avait vendu de la cocaïne illégalement. — Condamnations pour drogues.

UNE MERE EN FLEURS

Le docteur Ivanhoé Maillet, médecin vétérinaire, qui fut trouvé coupable récemment d'avoir vendu des narcotiques pour des fins autres que médicinales, comparaissait devant le juge en chef Décarie, hier après-midi, pour recevoir sa sentence.

Le juge demanda à l'accusé s'il avait quelque chose à dire avant de recevoir sa sentence.

—Je n'ai rien à dire, répondit le docteur Maillet.

L'avocat du prévenu déclara au juge que l'accusé était âgé de 54 ans, qu'il était en prison depuis environ deux mois et demi, que la publicité faite autour de cette affaire était la plus grande pénalité qu'il pût subir, etc.

Le juge Décarie condamna l'accusé à deux mois et 12 jours de prison à compter du 10 janvier (c'est-à-dire au temps passé en prison) et en outre à une amende de $200 et les frais ou six mois additionnels de détention.

Me Emile Dépocas représentait la poursuite.

—En cour de police, un cas des plus pénibles a été soumis au juge Gustave Perrault. Un jeune homme du nom d'Albert Plante, soutien de sa vieille mère et de ses deux soeurs, s'avoua coupable à l'accusation d'avoir eu des drogues en sa possession. Il explique cependant qu'on n'avait pas trouvé de drogues sur lui mais qu'il était allé en chercher pour un autre. Il ne fait pas usage de drogues.

Sa vieille mère faisait retentir le prétoire de ses gémissements et on dut la faire sortir de la cour de crainte qu'elle ne fût prise de faiblesse.

—Je suis l'unique soutien de ma mère, s'écria le prévenu.

—Vous la faites pleurer, aussi, rétorqua le juge. Vous auriez dû y songer avant aujourd'hui.

—J'étais ivre, je ne savais au juste ce que je faisais.

Me Emile Dépocas, représentant le ministère de la Santé, déclara au juge que c'était là un cas exceptionnellement pénible, que le département ne désirait pas sévir contre l'accusé.

—Etes-vous capable de payer une amende de $200? interrogea le juge, s'adressant à l'accusé.

—Je n'ai pas un sou, répondit l'accusé.

Pendant une dizaine de minutes, on essaya de trouver un moyen pour sauver l'accusé de la prison mais on n'en put trouver.

—Le mieux que je puisse faire, déclara le juge, c'est de vous condamner à $200 d'amende et les frais ou six mois de prison. C'est le minimum et la loi ne me permet pas de vous condamner à une pénalité moindre.

Il fut entendu que Me Dépocas écrira au ministère de la justice afin d'obtenir le pardon de l'accusé et qu'il fera parvenir à ce département une requête signée par la malheureuse mère.

—Arthur Leduc alias Lefebvre a été condamné à huit mois de prison plus une amende de $1,000 et les frais ou quatre autre mois pour avoir été trouvé en possession d'une fiole contenant environ une once de cocaïne. "C'est dans votre intérêt comme dans l'intérêt de la société que je vous condamne, déclara le juge. Vous allez suivre un traitement et j'espère qu'à votre sortie vous serez guéri de cette funeste habitude."

—Willis Lafortune, qui était accusé d'avoir eu des drogues en sa possession, a été acquitté par le juge Perrault. Me Dépocas a déclaré que la poursuite n'avait pas de preuve à offrir.

UNE EFFRACTION

M. O. Champagne domicilié No 2599 rue Saint-Hubert, était dans son logis vers 11 heures 30 hier lorsqu'il entendit du bruit à l'étage inférieur occupé par le magasin Schlein marchand de nouveautés, No 2597. Il sortit aussitôt et il vit trois individus sortir du magasin et prendre la fuite. Il s'élança à leur poursuite. Rencontrant l'agent Beaucage, du poste No 15, il lui désigna un homme qui courait comme étant l'un des malfaiteurs. L'individu fut appréhendé mais les deux autres réussirent à s'échapper.

On a constaté par la suite que la porte de derrière du magasin avait été fracturée. Rien n'a été volé.

Le prévenu a été conduit au poste où il a dit s'appeler Sauriol. Il a été mis en cellule par le lieutenant Laurin.

CANALISATION DE LA BAIE DE VALLEYFIELD

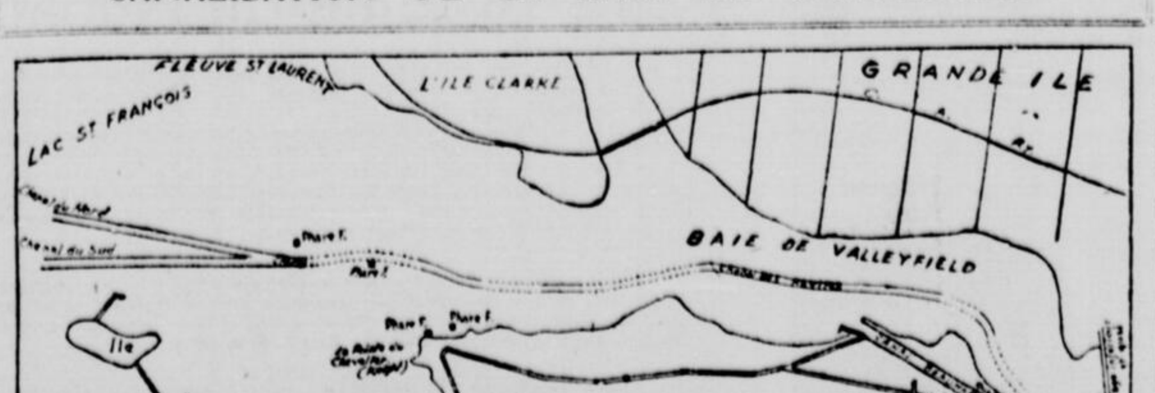

LE PLAN DU PROJET DE CANALISATION DE LA BAIE DE VALLEYFIELD tel que demandé par cette ville. A cette baie la profondeur de l'eau n'est que de neuf pieds. On veut creuser le chenal des navires de cinq pieds de plus pour permettre aux vaisseaux d'y entrer. Tous les canaux du fleuve Saint-Laurent sont de quatorze pieds. Avec cette amélioration le transport du charbon pourrait se faire facilement et directement à la ville de Valleyfield

LA CONSTRUCTION DE L'ANNEXE DU PALAIS DE JUSTICE DE MONTREAL

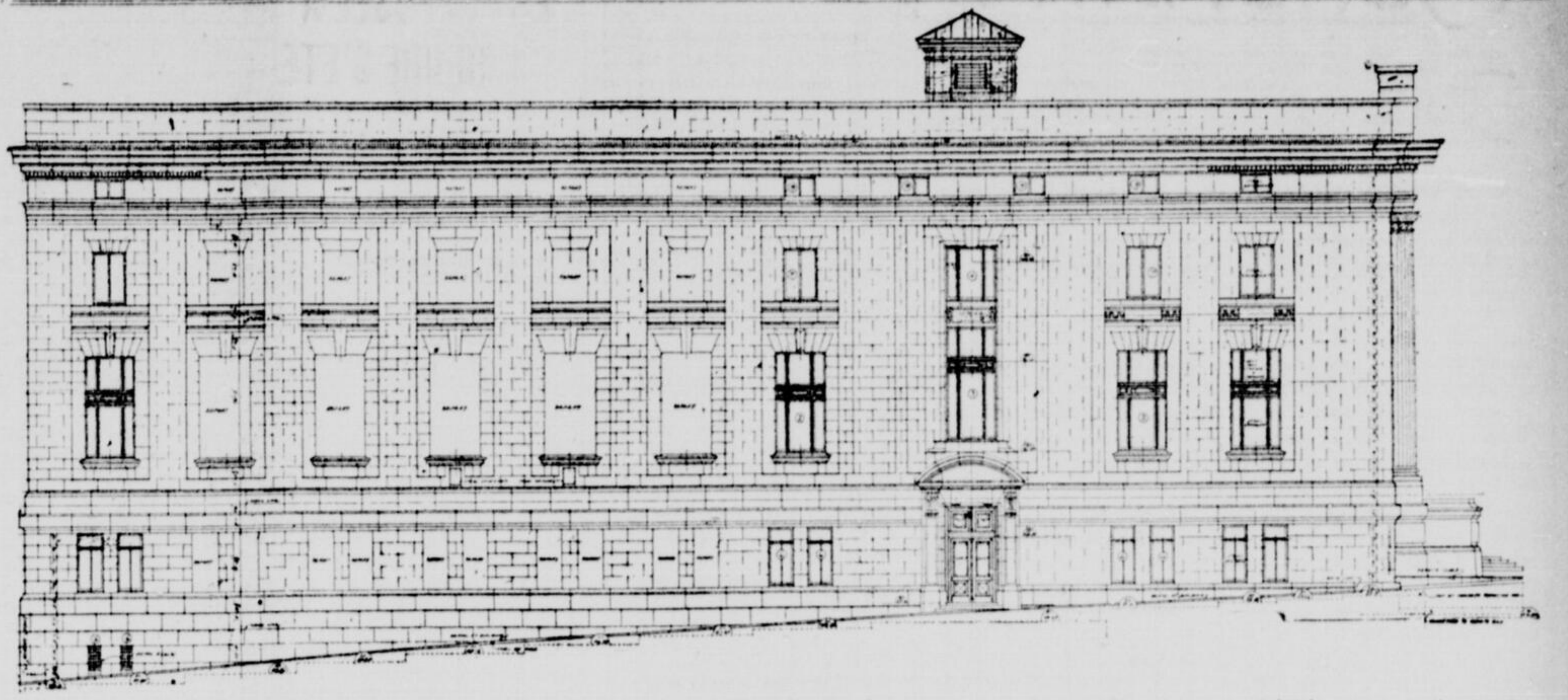

Plan d'élévation des côtés de l'immense édifice dont la construction va commencer incessamment. Les deux côtés, rues Saint-Vincent et Saint-Gabriel, seront pratiquement semblables et seront construits en pierre.

IL CIRCULE DANS LES ECOLES DES PETITIONS CONTRE L'HEURE D'ETE

Les adversaires de l'heure d'été entendent l'emporter par tous les moyens. Hier, ils ont fait remettre à chacun des professeurs des écoles de la commission catholique une pile de suppliques. Ces suppliques ont dû être données par chaque professeur aux enfants de sa classe. Les enfants les ont apportées à leur père pour que celui-ci appose sa signature au document. La plupart des "papiers" ont été rapportés signés et remis au professeur. Dans une école du centre de la ville 35 sur 40 ont été signés.

Voici la copie textuelle de ce document :—

"A Son Honneur le Maire de Montréal et à MM. les Membres du Conseil municipal, Hôtel de Ville.

"Messieurs,

"Nous, soussignés, protestons contre l'avance de l'heure et demandons respectueusement au Conseil municipal de la Cité de Montréal de maintenir sa première décision, en considération des motifs suivants :

"I.—L'avance de l'heure entraine de nombreux inconvénients pour les SERVICES PUBLICS : chemins de fer, autobus, compagnies de navigation, etc.; il faut suivre tantôt l'heure du soleil, tantôt l'heure avancée; or ce manque d'uniformité est une cause d'embarras et d'ennuis sérieux pour les voyageurs.

"II.—L'avance de l'heure est NUISIBLE A LA SANTE parce qu'elle abrège le temps du sommeil; durant les soirées d'été et la période des grandes chaleurs, il fait trop clair et trop chaud pour qu'il soit possible de s'endormir à bonne heure, et pourtant, il faut se lever assez tôt, le matin, pour commencer le travail à l'heure réglementaire; de plus, le bruit des camions est des voitures qui circulent plus tôt, à cause de l'heure avancée, trouble le sommeil du matin, si nécessaire aux personnes malades, aux vieillards et aux enfants.

"III.—Ceux qui prétendent trouver des avantage dans l'avance de l'heure ne pourraient-ils pas organiser leur journée de travail sans déranger l'ordre public, commencer par exemple à 8 h. au lieu de 9 h., et terminer à 5 h. au lieu de 6 h.?"

"(SIGNATURE)".

M. LE PROFESSEUR ET MADAME ANDRE DANS L'EPREUVE

M. le professeur André, autrefois du personnel de l'école polytechnique, était depuis quelques années malade à l'hôpital des Incurables. Madame André s'était mise en pension à cette institution afin de se rapprocher de son mari et de pouvoir prendre meilleur soin de lui.

Au moment du feu, M. André fut sauvé sans que Mme André s'en aperçut. Pendant trois heures environ, elle chercha son mari dans l'immeuble et aux alentours et ce ne fut que plus tard dans la soirée que son anxiété prit fin quand elle retrouva M. André sain et sauf.

Le soir de l'incendie, la famille de M. F.-B. Mathys offrit à M. et à Mme André une hospitalité qui fut acceptée avec reconnaissance. Les choses allèrent normalement pendant une semaine. Hier matin, Mme André fut trouvée au bas de son lit, incapable de parler et donnant des signes évidents de paralysie.

Le docteur Damien Masson, convoqué en toute hâte, examina la malade et exigea son transfert à l'hôpital. Mme André fut donc transportée hier midi à l'hôpital de Lachine.

Ces tragiques coïncidences ont douloureusement ému les amis de la famille André.

L'EMPRUNT ALLEMAND ONT ETE SUSPENDUES

NEW-YORK, 24. (Presse associée). — La maison Farson, Son and Company a suspendu les souscriptions à l'emprunt international de $50,000,000 de l'Allemagne en attendant que la commission des réparations ait étudié l'emprunt. La maison a déjà annoncé que les souscriptions seraient reçues sous conditions et qu'elles seraient remises au cas où l'on constaterait que l'emprunt n'est pas garanti par la réserve d'or de la Reichsbank. Cet emprunt a pour but de stabiliser le mark allemand.

UN CONSEIL DE L'HON. M. CARON

Il recommande aux cultivateurs de ne pas hasarder leur argent.

GRAVE ERREUR

QUEBEC, 24.—"Cultivateurs, ne souscrivez donc pas à ces entreprises industrielles, même quand elle vous paraissent les meilleures du monde. Laissez les grandes entreprises aux grands financiers. Votre place n'est pas là!"

Ainsi s'exprimait l'hon. M. J.-E. Caron, ministre de l'agriculture, devant le conseil d'agriculture, en conseillant aux cultivateurs de ne placer leurs économies que sur bâtisses, leurs animaux, etc...

Le ministre fit l'éloge des sociétés d'agriculture. "Nos sociétés d'agriculture", dit-il "prennent une importance de plus en plus grande. Je crois que la réorganisation que nous avons faite leur a donné un élan qu'elles n'avaient pas il y a quelques années. Nos sociétés font une oeuvre éducatrice des plus importantes. Les expositions de comtés qu'elles organisent constituent peut-être le meilleur moyen de faire avancer l'agriculture dans notre province. N'oublions pas que ces expositions de comtés donnent parfois des résultats aussi bons que les grandes expositions. Celles-ci ne sont certes pas mauvaises, mais celles-là ont des avantages exceptionnels." Ici, le ministre rappela qu'à son arrivée au ministère de l'agriculture, les sociétés d'agriculture ne bénéficiaient que d'une somme de $50,000 alors que les octrois d'aujourd'hui sont beaucoup plus élevés. Il conseilla aussi à ces sociétés de ne point aller trop vite en besogne.

"Permettez-moi, dit alors l'hon. M. Caron, de vous donner un conseil au sujet des placements agricoles. Les cultivateurs placent dans certaines entreprises industrielles presque toutes leurs économies, quand des agents leur promettent des revenus de 25 à 30 pour cent. Alléchés par la perspective de tels revenus, ils oublient de conserver chez eux l'argent dont ils se trouvent à manquer dans la suite." Le ministre cita alors trois affaires importantes, qui, il y a quatre ou cinq ans, engloutirent beaucoup d'argent: une enleva $45,000 dans trois comtés, une autre $75,000 dans cinq comtés, et la troisième, $900,000 par toute la province. Il cita aussi l'affaire Steel. "Cultivateurs, s'écria-t-il, ne souscrivez donc pas dans ces entreprises industrielles, même quand elles vous paraissent les meilleures du monde. Ce n'est pas votre place. Laissez les grandes entreprises aux grands financiers. Ces grandes entreprises sont toujours arrangées de façon à ce que deux ou trois ans après leur organisation, il faut doubler le capital. Placez plutôt vos économies sur vos terres, vos bâtisses, vos animaux, etc..."

Puis le ministre continua: "Il y a actuellement une crise aiguë dans les campagnes. Malgré les garanties qu'ils offrent, les cultivateurs ne trouvent pas d'argent à emprunter. Quelle est la cause de cela? C'est que trop d'argent a été perdu dans des entreprises industrielles. Autrefois, les campagnes se suffisaient à elles-mêmes; aujourd'hui, elles ne le peuvent plus parce que des économies ont été engouffrées dans des entreprises souvent montées pour tromper la crédulité, comme celle de la fabrication du cuir artificiel. Bell, le promoteur de cette affaire, a pris plus de $200,000 des cultivateurs dans la région de Montréal." L'hon. M. Caron termina en disant qu'il fallait faire l'éducation des jeunes sur ce point, leur apprendre à garder leurs économies chez eux ou à les prêter à leurs voisins dans le besoin à 5 pour cent ou 6 pour cent. "Si les cultivateurs conservent leur argent à la campagne", dit-il, "nous ne rencontrerons plus de crise comme celle que nous traversons et nous passerons à travers toutes les difficultés."

Après avoir entendu les représentations des juges du Mérite Agricole, MM. Thomas Drisdale, Gustave Toupin et Arsène Denis, le conseil d'agriculture a décidé d'ajouter deux sections à l'échelle de points du Mérite Agricole. Ces deux sections porteront comme en-tête: "système d'exploitation" et "productions domestiques". Cela est fait en vue de donner justice à tous les concurrents.

SERMON DU P. SANSON POUR LES INCURABLES

Une grande conférence sera donnée à Notre-Dame d'ici peu.

ENTREE PAYANTE

A la requête de M. le curé Léonidas Perrin, p.s.s., S. G. Mgr l'Archevêque coadjuteur vient d'autoriser une grande conférence à l'église Notre-Dame au profit de l'hôpital des Incurables. Le R. P. Pierre Sanson, de l'Oratoire, prédicateur du carême, prononcera un grand sermon de charité. Les places de banc et l'entrée de l'église à cette occasion seront payants et les recettes seront entièrement versées à l'hôpital des Incurables.

Après la conférence, S. G. Mgr Gauthier présidera la bénédiction du T. S. Sacrement au cours de laquelle la maîtrise de Notre-Dame fera entendre de la musique spéciale.

La date de cette conférence et le sujet du prédicateur seront annoncés demain soir avec les détails complémentaires avant l'ouverture de la retraite des hommes.

UNE JEUNE FILLE EST TUEE PAR UN GLAÇON

Une autre personne est morte hier après-midi à l'hôpital Général des suites des blessures reçues lorsqu'un glaçon lui arriva sur la tête vers deux heures, la victime est Mlle Exilina Aubin qui demeure au No 269 rue Ontario est, chez Mme Dessard, elle est âgée de 32 ans.

Mlle Aubin était sur le seuil de la porte de la demeure de ses patrons et regardait des ouvriers qui étaient à descendre un piano par en dehors. A un moment, quelqu'un vit un énorme glaçon se détacher de la toiture. Il cria aussitôt à Mlle Aubin. Mais celle-ci n'eût pas le temps de reculer assez vite et elle reçu le glaçon sur la tête.

Mlle Aubin fut immédiatement transportée à l'hôpital Général où les médecins constatèrent une fracture du crâne. A cinq heures, elle succombait.

L'Assemblée de l'Exécutif des Municipalités Canadiennes.

L'assemblée régulière de l'exécutif de l'Union des municipalités canadiennes, qui a ordinairement lieu au cours de la session fédérale, se tiendra le lundi, 22 mars courant, à l'hôtel de ville d'Ottawa.

AU GESU DEMAIN

C'est demain soir à huit heures que commencera au collège Saint-Marie la retraite des anciens élèves. Les cérémonies auront lieu, comme l'année dernière, dans la petite chapelle de la congrégation de la Sainte-Vierge. Le R. P. Louis Lalande recteur du collège, sera le prédicateur.

MONTREAL COMPTE 140,000 LOGEMENTS

Le service de l'inspection sanitaire a déjà déclaré que Montréal comptait environ 140,000 logements. De l'aveu de M. J.-E. Carmel, surintendant de l'inspection des bâtisses, ce nombre sera augmenté le premier mai prochain de plus de 4,000 par suite des permis octroyés au cours de l'an dernier.

La situation dans la construction est d'autre part des plus florissante. C'est l'opinion que vient d'exprimer de son côté M. Douglas Bremner, président de la Chambre de construction. Il s'attend surtout à une augmentation de la construction de maisons dans les banlieues et les quartiers excentriques.

Ces nouvelles venant de deux sources différentes plairont certainement aux nombreux locataires, qui sont le grand nombre à Montréal. Sur les 40,000 déménageurs cette année, il y en aura assurément un grand nombre qui entreront dans les nouvelles maisons qui seront terminées pour le premier mai. Ce chiffre de 40,000 est établi par les compagnies d'utilité publique.

POUR LA PREVENTION DES FEUX DE FORETS

Selon que le déclarait hier après-midi l'honorable Honoré Mercier, ministre des terres et forêts, au cours d'une interview aux bureaux du gouvernement provincial, les écoles de pulpe et papier et des gardes forestiers ,ainsi que les stations et laboratoires de recherches scientifiques seront bientôt un fait accompli. Le ministre a ajouté que son ministère s'organisait activement en vue de la prévention des feux de forêts; il croit aussi, d'après les rapports des ingénieurs forestiers, que la coupe du bois sera cette année meilleure que jamais. L'honorable M. Mercier a reçu une délégation de citoyens de Châteauguay ,relativement aux routes dans le comté. La délégation qui se composait du maire de Châteauguay, du capitaine Victor Tardif et de Me Désiré Desbois, l'aviseur légal de la municipalité, a fait certaines suggestions et s'est retirée satisfaite.

DEUX ANS DE PRISON POUR ED. DESJARDINS

Un nommé Edouard Desjardins, trouvé coupable d'effraction dans un magasin de nouveautés au No 24 Place Jacques-Cartier, au cours du mois de janvier dernier, a été condamné à deux ans de pénitencier par le juge Enright hier. L'accusé avait été arrêté par le constable spécial Turgeon qui avait surpris l'accusé avec une poche à la main volant au No 24 Place Jacques-Cartier.

AIDE-TOI ET LA VILLE T'AIDERA

Il y a actuellement 1,000 hommes qui sont commis par le service de la voirie municipale au drainage de nos rues. La tâche est énorme. Cependant les citoyens ne trouvent que cela ne va pas assez vite, comme si les ennuis du dégel pouvaient disparaître en criant : ciseaux.

L'ETANG DU PARC LAFONTAINE.

CETTE PHOTOGRAPHIE FIGURE L'ETANG DU PARC LAFONTAINE, si pittoresque au cours de l'été. Les autorités de la ville le font actuellement réparer. On est actuellement à placer un lit de cendre afin que le bassin puisse recevoir les eaux sur lesquelles vogueront les barques et les gondoles. (Cliché du photographe de la "Patrie.")

LES ANCIENS DE SAINTE-MARIE DE LA BEAUCE

Un groupe d'une cinquantaine d'élèves du collège Sainte-Marie de Beauce se sont réunis hier soir à la salle Lavoie, rue Ontario est, sous la présidence de M. Fabien LeCavalier.

Après avoir étudié les moyens de s'assurer au grand conventum de la fin de juillet le plus éclatant succès, ils ont formé un comité régional d'organisation.

Ce comité se composera comme suit: Président, M. Fabien LeCavalier; vice-président, M. Marius Cameron; secrétaire, M. Adjutor Perron; trésorier, M. J.-A. Fournier ; directeurs, MM. N.-L. Bisson, Albert Lacasse, J.-A. Paquette, Alphonse Coulombe, Jos. Faucher, Gérard Turgeon et Léon Turmel.

Des démarches seront faites auprès du chemin de fer du Pacifique-Canadien pour obtenir un wagon spécial pour Sainte-Marie et un tarif pour se rendre au conventum.

M. Adjutor Perron, 202 rue Maisonneuve, est le secrétaire de l'organisation. Il prie tous les anciens qui n'ont pas encore donné leur nom de bien vouloir communiquer avec lui à Est 2928. La prochaine réunion a été fixée au 27 avril, même salle.

Edgar Veilleux a été acquitté hier

Le jury de la cour d'Assises, après quelques minutes de délibération, a rendu un verdict de non coupable au sujet d'un nommé Edgar Veilleux, qui avait été accusé d'homicide en octobre dernier, alors que son auto avait frappé à mort Gloria Rodgers, la défense ayant réussi à prouver que l'auto de Veilleux avait dérapé sans qu'il soit de la faute du chauffeur Veilleux.

D'après les témoignages entendus hier, sept personnes étaient dans l'automobile conduite par l'accusé le matin du 19 octobre 1922. L'accident est survenu alors que l'auto descendant le boulevard Gouin, arrivait à l'angle de l'avenue Bruchési. A ce moment, une autre auto conduite par Joseph A. St-Germain, tournait sur le boulevard. Veilleux, voyant le danger d'une collision, appliqua aussitôt les freins. L'auto dérapa alors, frappa celle de St-Germain et causa la mort de Gloria Rodgers. Le chauffeur Veilleux n'était donc pas responsable pour la mort de Gloria Rodgers et un verdict dans ce sens fut rendu par les jurés.

Me Joseph Walsh, C.R., était l'avocat de la couronne tandis que M. P.-W. Dagenais défendait l'accusé.

MORT DE MONSIEUR J.-EVARISTE PARENT

M. J.-Evariste Parent, depuis protonotaire de la cour supérieure, est décédé à sa résidence, 630 Papineau, à l'âge de 52 ans. Il était le fils de M. David Parent, mécanicien, et de Dame Giles Bellefeuille. Il laisse une soeur, Anna, et deux frères, Honoré et David.

M. Parent était entré au bureau du protonotaire le 14 septembre 1911. C'était dit M. J.-B.-A. Tison, le chef du bureau, un employé fidèle et dévoué. Célibataire, il se consacrait entièrement à sa famille. Il fut pendant plusieurs années le secrétaire de l'honorable juge Gervais.

Les funérailles ont eu lieu ce matin, à huit heures, en l'église de l'Immaculée-Conception.

LE CROUP LA NUIT

On ne doit plus le redouter, dit ce père de Montréal.

Si l'enfant montre des symptômes de croup, appliquez du Vick sur la gorge et la poitrine au coucher. Ordinairement il détourne une attaque de nuit. Et s'il se déclare inopinément, l'emploi de Vick souvent soulagera en moins de quinze minutes.

M. Keeling, No 1106 rue Newmarch, Verdun, Montréal, dit: "J'ai trouvé Vick bien efficace contre les rhumes de poitrine. Mon fils souffre de rhume croupal et je lui en frictionne bien la poitrine avec de bons résultats. C'est excellent aussi pour le rhume de cerveau."

Vick est le traitement idéal pour les enfants qui ont pris froid; il vous évite tant de traitements internes. Bon également pour les adultes dans les cas de rhumes, de blessures, brûlures, contusions, plaies, piqûres d'insectes et démangeaisons de la peau.

50 centins la jarre dans toutes les pharmacies.

La Patrie

MONTREAL, 24 MARS 1923

L'AVANCE DE L'HEURE

Les représentants des chambres de commerce, de nombre de nos principales industries, du Conseil des Métiers et du Travail et de divers corps intéressés au mouvement ont formé une sorte d'association permanente en vue d'assurer au public montréalais les avantages qui résultent de l'avance de l'heure pendant les mois d'été et un comité a été formé qui va incessamment entrer en pourparlers avec les autorités municipales afin de les induire à revenir sur la décision négative prise la semaine dernière. Il a été convenu hier que les échevins rencontreront le 3 avril une délégation de citoyens pour entendre le plaidoyer des partisans de l'heure avancée.

Dici là, il est évident que nos administrateurs doivent tenir leur esprit ouvert à la conviction, et il est regrettable que le maire, dérogeant à cette attitude, ait annoncé jeudi que la décision du conseil est irrévocable, qu'il ne faut pas toucher aux horloges, et justifié cette singulière déclaration en affirmant que ce sont les capitalistes qui venlent à leur profit exclusif de l'avance de l'heure. Nous imaginons que le maire a ainsi parlé parce qu'il ne se rendait pas compte de la formidable manifestation du sentiment populaire en faveur de la mesure. Sans cette manifestation, le vote récent du conseil aurait pu logiquement être final. Mais à la suite des innombrables requêtes qui lui ont été adressées de toutes part, le conseil municipal est strictement obligé de tenir la question ouverte, et de ne la décider que dans le sens indiqué par la majorité des contribuables.

Il est arrivé ce que nous avions prévu. Comme l'heure d'été était entrée dans la pratique depuis plusieurs années, les partisans de cette réforme ne se sont pas dérangés, pensant qu'elle serait décrétée sans qu'ils eussent à en faire demande. Les adversaires, eux, se sont agités si bien que les échevins ont été mis sous l'imprssion que le public s'opposait en masse, et ils ont voté comme on l'a vu la semaine dernière, certains d'entre eux déclarant expressément qu'ils se faisaient violence parce que personnellement en faveur de l'heure d'été.

C'est lorsqu'ils ont réalisé qu'ils étaient menacés de perdre l'heure additionnelle de soleil dont ils ont joui les étés passés que les partisans de l'avance de l'heure se sont à leur tour agités.

La cause est donc a entendre de nouveau, entre les parties. Et puisque les échevins seront juges, leur devoir est d'entendre la cause avant que de rendre un arrêt définitif et de s'inspirer, pour décider, non pas de leur inclination personnelle, mais du sentiment de la majorité du peuple.

LES EMPOISONNEURS

Au mois de septembre dernier, la PATRIE, se faisant l'interprète de centaines de familles, a protesté contre la présence du dépotoir que la ville a établi juste en arrière de l'Hôpital Français et de la bibliothèque St-Sulpice et au coeur d'un groupement très dense de maisons d'habitation. A cause de ce dépotoir, pendant les chaleurs de l'été, il est impossible d'ouvrir les fenêtres de l'hôpital ou de la bibliothèque, et si les familles du voisinage ouvrent pour ventiler leur logis, elles courent le risque d'être empoisonnées par les miasmes qui se dégagent de ce foyer de pestilence. Nous n'étions pas les premiers à protester. Des représentations avaient en effet été faites auparavant aux autorités municipales de mainte source, et notamment par les directeurs de l'hôpital Français ainsi que par les Messieurs du Séminaire dans l'intérêt du public qui va lire à la bibliothèque. Les protestations de la PATRIE, comme les autres, ont été vaines. Nos échevins ne se sont pas paissé émouvoir, et le service municipal a continué de se servir de son dépotoir de la rue St-Denis, avec l'agrément—au moins tacite—du service municipal d'hygiène. Les loups ne se dévorent pas entre eux; les membres de l'exécutif et les échevins qui ne font que siéger au conseil se querellent parfois, mais ils sont parfaitement d'accord pour laisser empoisonner le public.

Le dépotoir installé dans la ruelle de la rue St-Denis n'est pas unique en son genre. Une monstruosité pareille existe à proximité de l'hôpital Alexandra, une institution en grande partie maintenue aux frais de la municipalité pour le traitement des maladies contagieuses. L'hiver, en revêtant de ses frimas l'immonde amas de détritus, en atténue la hideur et le danger; mais les médecins et les infirmières ne voient pas sans appréhension arriver le printemps, qui, va, sous les chauds rayons du soleil, y produire des fermentations, développer d'innombrables essaims de mouches, libérer des poussières et dégager d'intolréables odeurs.

Les malades ont besoin d'air pur qui peut aider puissamment à leur faire recouvrer la santé. Quand le vent soufflera du côté du dépotoir—et c'est de cette direction qu'il souffle le plus souvent—il sera impossible d'admettre de l'air pur dans l'hôpital. Dans l'ambiance continue du triple danger, il sera d'ailleurs impossible d'empêcher d'entrer les émanations malsaines, les radiations pulvérulentes et les mouches chargées de germes morbides. Malgré la vigilance des infirmières, mouches et poussières pénètreront sournoisement et viendront se déposer sur les lèvres ou sur les aliments des malades, apportant à quelques-uns la mort.

S'il arrive à un particulier de faire mourir par le poison une personne qui le gêne, la justice fait immédiatement retomber sur lui un châtiment implacable.

Cependant ceux qui sont payés pour veiller à la santé publique peuvent impunément, par leur déconcertante incurie, empoisonner les citoyens par milliers.

L'ELECTION DE MOOSE-JAW

Une élection partielle qui ne manquera pas d'avoir quelque retentissement, non seulement dans l'Ouest, mais dans tout le pays, aura lieu sous peu à Moose-Jaw, Sask. Il s'agit de remplir la vacance créé par l'annulation du mandat de M. Johnson, député progressiste. En 1921, M. Johnson a été élu par 929 voix de majorité, contre l'hon. M. Knowles. Ce dernier a été choisi comme candidat libéral et il brigue de nouveau les suffrages. M. Knowles avait été élu en 1911 par 2,332 voix de majorité. Son adversaire est un ancien conservateur qui se présente cette fois sous les couleurs progressistes.

Il va sans dire que la lutte se fait sur la question du tarif. Dans l'Ouest, c'est une manie de parler sans cesse de réduction de tarif, afin de diminuer le coût de la vie.

A la convention qui a choisi M. Knowles, qui, disons-le en passant, a laissé de bons souvenirs au parlement fédéral, la résolution suivante fut adoptée: "Cette assemblée renouvelle son adhésion à la politique tarifaire telle que soumise à la convention libérale nationale, tenue à Ottawa en 1919, et exprime l'espoir que le gouvernement mettra à effet la réduction proposée".

M. Knowles, qui est un politicien avisé, promet sans doute aux électeurs de Moose-Jaw de travailler à obtenir une réduction rationnelle des droits dont sont frappés les articles dont on a fait particulièrement usage dans l'Ouest, mais il se garde bien de tomber dans l'extrême et de vouloir imposer au reste du pays des sacrifices qui pourraient paralyser sa marche dans la voie du progrès. Il sait bien que si le programme progressiste prévalait le régime économique dont le pays est doté depuis 1878 en serait sérieusement ébranlé et que l'on tomberait sans doute dans un inconnu plein de soubresauts et de dangers. Réformer le tarif, selon les circonstances et les besoins du peuple, voilà la politique que le gouvernement Laurier a inaugurée et que le cabinet King a entrepris de poursuivre. Mais il y a loin de cette politique prudente et modérée aux exigences des progressistes qui ne se préoccupent que des avantages que l'Ouest pourrait en retirer. Dans la vie publique comme dans la vie privée, l'égoïsme ne produit que des fruits secs et délétères.!

Parce que M. Fielding a déclaré, au cours du débat sur l'adresse, que la politique de tarif du gouvernement est celle que comporte la résolution que les libéraux ont adoptée à la Chambre des Communes l'an dernier, les adversaires de M. Knowles et les organes progressistes, en tête desquels se place le "Free Press" de Winnipeg, disent que les électeurs de Moose-Jaw se laissent berner lorsqu'ils appuient leurs espoirs sur la mise en vigueur du programme libéral formulé à la convention générale de 1919. D'ailleurs, ajoutent-ils, les collègues les plus influents de M. King sont des protectionnistes enragés qui ne songent qu'à assurer le succès des grandes industries qui fleurissent dans les provinces de l'Est.

Si les électeurs de Moose-Jaw ne se laissent pas égarer par les chimères et les promesses décevantes que les dirigeants du mouvement progressiste font luire à leurs yeux, M. Knowles l'emportera et viendra prendre sa place au sein de la phalange libérale dont il était l'un des membres les plus considérés.

Quoi qu'il en soit, l'élection partielle de Moose-Jaw permettra de constater si la vague progressiste est aussi intense dans l'Ouest qu'au mois de décembre 1921, ou si les vieux partis reprennent leur ascendant.

LE FRANÇAIS DANS ONTARIO

Le "Globe" dit que l'enseignement du français dans les écoles d'Ontario est si défectueux que les élèves finissent par ne plus lire ou parler cette langue. Il conseille de se servir moins de la grammaire, mais d'habituer davantage les écoliers à parler. La connaissance du français, dit-il, est absolument nécessaire aux manufacturiers et aux marchands d'Ontario qui font des affaires avec l'est et le nord de la province. Les Canadiens-français deviennent de plus en plus nombreux en ces régions et si les hommes d'affaires d'Ontario ne savent pas gagner leur sympathie, il y a risque qu'ils adressent leurs commandes à Montréal. Ce sera autant de perdu pour le commerce ontarien.

LE RESEAU NATIONAL ET MONCTON

L'"Evangéline' fait un sombre tableau de la situation dans laquelle la ville de Moncton, N.-B., va se trouver par suite des changements et des remaniements effectués par le nouveau bureau de direction. Le confrère évalue à $250,000 la perte annuelle qui en résulte pour les citoyens. Une centaine de familles, dit-il, vont se transporter à Montréal ou prendre le chemin des Etats-Unis.

"Moncton, écrit l'"Evangéline", est plus qu'un marché. Avec les bureaux et les vastes usines des chemins de fer, notre ville donne de l'emploi à une foule de gens venus de la campagne, des comtés de Kent et de Westmorland en particulier. Et bien, des familles qui autrement prendraient la route des Etats-Unis sont retenues au pays parce que le père ou quelques-uns des enfants ont trouvé à Moncton un travail suffisamment rémunérateur. Empêchez Moncton de donner du travail à ces gens, coupez le travail de ses usines, enlevez à ses bureaux une partie de son personnel, et du même coup, vous grossirez le nombre de ceux qui quittent le pays. Or, c'est précisément ce que vient de faire la direction de nos chemins de fer nationaux. L'on nous dit, il est vrai, pour nous consoler, que Moncton et les Provinces Maritimes ne se trouveront pas plus mal qu'auparavant, et l'on a même annoncé aux usines le retour d'une cinquantaine d'ouvriers renvoyés il y a quelques mois. Mais cela ne peut être que temporaire.

"Actuellement environ cinquante familles — rien que cela — quittent chaque semaine les Provinces Maritimes pour aller s'installer dans les Etats de la Nouvelle-Angleterre! Cinquante familles! Une moyenne de 250 personnes, en comptant les femmes et les enfants."

Le "Miroir" Un nouveau journal de propagande conservatrice vient de paraître. Il s'appelle le "Miroir" et est publié au No 25 rue Côté. C'est une feuille trilingue: anglaise, française et hébraïque. La première page est ornée d'un grand portrait de l'hon. M. Meighen qui a eu la gracieuseté de transmettre au nouveau confrère le message suivant: "L'esprit de mon premier message au "Mirror" est très bien reflété dans votre devise—"Avance avec courage". Il n'y a pas un canadien qui hésitera à accepter ce mot d'ordre. Il est vrai que la tâche qui nous attend n'est pas légère; mais c'est une tâche qui avive l'enthousiasme et encourage l'optimisme. Nous avons les meilleures raisons d'envisager l'avenir avec confiance. Chaque phase de notre avancement national est un sujet d'espérance. Il n'y a pas d'ombre sur le sentier de notre destinée nationale. Dans l'orbite du système britannique nous pouvons espérer une sécurité continue, une liberté ordonnée et un sain développement économique; et nous pouvons entrevoir une contribution grandissante à la civilisation, à la paix et au bonheur du monde."

—:o:—

$16 par semaine Un correspondant du "Spectator" d'Hamilton a prétendu qu'une famille d'ouvriers de cinq personnes pouvait vivre avec un salaire de $16 par semaine. Le confrère a aussitôt été assiégé de la part de protestataires qui se font fort de demontrer que cette somme est absolument insuffisante, par suite de la hausse du coût de la vi. Le correspondant avait écrit que le travailleur peut se contenter pour sa nourriture des déchets de viande et pour ses vêtements des articles à bon marché en vente chez les marchands d'occasion ou dans les boutiques où s'écoulent des fonds de banqueroute. Est-ce ainsi, s'écrie l'un des protestataires, que l'on peut élever convenablement ses enfants et en faire des hommes vigoureux ? Que deviendraient les marchands et les producteurs de produits canadiens, si la population ouvrière, qui est la plus nombreuse, n'achetait que des articles de rebut? Lorsque les travailleurs sont bien payés, les marchands font de bonnes affaires et la prospérité règne dans tous les rangs de la société.

—:o:—

Le français aux Etas-Unis. M. Nicholas Murray Buller, président de la Columbia University à New-York, vient de prendre une forte intéressante initiative. Afin de mettre le haut enseignement français à la portée des nombreux étudiants et professeurs américains qui ne peuvent se rendre en Europe, il a convié M. Bédier, de l'Académie française, professeur du Collège de France; MM. Bourgeois, professeur à la Sorbonne, et Le Roy, professeur au Collège de France, membres de l'Institut M. Hazard, professeur à la Sorbonne; M. Blanchard, professeur à l'Université de Grenoble, et M. B. Fay, agrégé des lettres, à venir faire des cours et des conférences à l'Université de Columbia à partir du mois de juillet prochain.

BREFS COMMENTAIRES

Il n'en tient qu'aux Allemands que les Français se fixent à demeure dans la Ruhr.

—:o:—

Les Français évacuer la Ruhr ! En vérité, monsieur le chancelier Cuno serait mieux nommé Culot.

—:o:—

Comme punition, nous suggérons qu'on oblige le sergent Lafleur à régler les horloges du maire sur l'heure d'été.

—:o:—

Conseil de l'administration aux employés du réseau national : "Soyez toujours courtois envers le public". La politique est donc vraiment bannie ?

—:o:—

L'assassin St-Onge a remercié le juge qui le condamnait à mort. On sera curieux de voir quelle formule de politesse il trouvera à l'adresse du bourreau.

—:o:—

Il parait qu'aux examens du service civil, on pose les questions que l'on sait familières au candidat que l'on veut secrètement admettre. Le tour est facile. Encore fallait-il y songer.

—:o:—

"Vil scélérat !" Ces mots adressés par M. Poincaré au député communiste Berthon montrent que le président de la République sait, lorsque l'occasion l'exige, s'exprimer autrement qu'avec des fleurs.

A Travers les Journaux

LES JEUNES FILLES CANADIENNES-FRANCAISES.

(Le "Nouvelliste" des Trois-Rivières).

Au point de vue physique — et c'est là le fait des médecins — on entend dire que la femme vieillit beaucoup plus vite qu'autrefois et garde moins longtemps sa fraîcheur et son charme. Depuis la guerre la jeune fille devient femme trop vite. A un certain âge, elle nous échappe par sa précocité. Que déduire de tout cela pour l'avenir de la race, si quelques-unes de nos plus charmantes canadiennes perdent leur charme distinctif pour se mêler à la cohue bruyante des poupées cosmopolites, partout les mêmes dans tous les pays ?

Mais, que sert de parler à ces jolis mannequins qui se pavanent dans la soie-canton, croquent des pralines et fument des cigarettes parfumées ? Ce n'est point à elles qu'on peut parler; elles n'adorent que le potin banal ou les fariboles. C'est aux mères de famille plutôt qu'il faut adresser le conseil d'être plus sur leurs gardes et de surveiller leur jeune fille avec plus de soucis que jamais.

Il y a longtemps qu'on dit que le caractère exquis de la femme grossit et devient moins affiné, moins charmant, moins candide et moins pur. De l'entourage, du luxe, de la civilisation vient ce revirement du caractère de la femme. Elle a perdu cette retenue qui avait fait son charme.

PREMIER AVIS

(Le "Mail & Empire")

Les membres du gouvernement King ne sont guère unis: ils ont pour la plupart des opinions contraires sur une foule de questions. Comment un parti politique peut-il continuer de posséder la confiance du pays avec des hommes de cette trempe? Le premier avis que les libéraux recevront du peuple leur sera donné aux prochaines élections provinciales d'Ontario qui auront lieu cette année.

AVAIT DE MAUVAISES DOULEURS AU COEUR

Les nerfs étaient très malades

Mme John Case, R.R. No. 4, Ste-Catherines, Ont., écrit: "Je désire dire que j'ai été bien ennuyée par le coeur et les nerfs. Je fus soignée par deux docteurs différents mais sans recevoir grand soulagement. J'avais parfois de telles douleurs au coeur que j'étais presque effrayée de remuer ou de respirer, et la nuit je ne pouvais dormir. Lorsque les douleurs du coeur disparaissaient mes nerfs étaient si malades que je ne pouvais demeurer arrêtée et ne pouvais me procurer quelque sommeil que lorsque j'étais complètement rendue à bout. Mon estomac était aussi très détraqué et je ne pouvais à peine manger, et que de certaines choses légères, sans cela j'aurais eu beaucoup de mal ce qui rendait toujours mon coeur plus malade.

Je souffrais depuis près de deux ans jusqu'au jour où je parlai de ma position de santé à mon pharmacien. Il me conseilla de faire un essai généreux des pilules de Milburn pour le Coeur et les Nerfs. Actuellement j'en ai dépensé cinq boîtes et je sens une si grande amélioration, que je puis maintenant faire mon propre travail et puis manger ce qui me plaît. Je ne puis trop louanger les

"Pilules de Milburn pour le Coeur et les Nerfs"

Prix 50c la boîte chez tous le marchands ou envoyées directement par la poste sur réception du prix par The T. Milburn Co., Limited, Toronto, Ont. 6

POUR ETRE CONTENT
de votre jambon de Pâques, il faut que ce soit
un jambon CONTANT
Retenez-le aujourd'hui chez votre fournisseur
S. L. CONTANT
565 RUE MARQUETTE,
MONTREAL 7-1-j-s-j.n.o

EAU PURGATIVE IDEALE
La seule eau gazeuse agréable à boire et effective.
29 rue St-Vincent

Succ. J. K. MacDONALD
Machinistes, forgerons et serruriers et travaux de construction de moulin.
20-32, rue St-Alexandre. Plateau 1705

POURQUOI ?
PAYER PLUS CHER
pour vos
MEUBLES
Avant d'acheter voyez
L. G. ST-JEAN, LIMITEE
20 Notre-Dame Ouest
GROS —:— DETAIL

LE SOUFRE ECLAIRCIT UNE PEAU RUDE ET ROUGE

Le visage, le cou et les bras deviennent facilement doux, dit un spécialiste.

Toute affection cutanée, même le terrible eczéma démangeant peut être rapidement soulagée avec un peu de Mentho-Sulphur, dit un spécialiste bien connu de la peau. Cette préparation de soufre qui détruit les germes commence tout de suite à soulager la peau irritée et à cicatriser les éruptions comme les boutons, les pustules et le porrigo.

Elle ne manque jamais de mettre fin à la douleur et à la défiguration et le soulagement n'est accompagné d'aucun ennui. Le soulagement se fait sentir rapidement. Ceux qui souffrent d'affections cutanées devraient se procurer un petit pot de Mentho-Sulphur dans toute bonne pharmacie et s'en servir comme du cold cream. 3

FRAISIERS des quatre saisons

Notre nouvelle variété de fraisiers PROGRESSIF est un vrai succès "et est même meilleure que Americus."
Sa production, qui commence avec l'été, se continue jusqu'aux gelées de l'automne. Il a été amplement démontré que la culture et la vente des fraises pouvaient se faire durant tous les mois de juillet, août, septembre et octobre. Des plants mis en terre de bonne heure le printemps portent des fruits au bout de six semaines. Sa production très abondante donne des fruits gros, de forme conique, à la chair très juteuse, d'une saveur très agréable. Cette nouvelle variété va révolutionner la culture des fraises au Canada.
PRIX: 1 douz. 85c; 25 plants, $1.40; 50 plants, $2.50; 100 plants, $4.50. Expédition port payé par colis postaux ou expres à votre choix, dans toute la province de Québec.

NOUVELLE TOMATE "BLANCHE ALBINO"

Fruits assez gros pesant en moyenne trois-quarts de livre, et de couleur complètement blanche. D'une valeur inestimable pour la table, car son fruit ne contient pas d'acide et des milliers de personnes qui ne peuvent manger de fruits acidulés, pourront s'en faire un régal. Sa chair est très ferme.
Paquet, 20c; 3 paquets, 50c.
GRATIS: Notre catalogue général.
DUPUY & FERGUSON
38-42 Place Jacques-Cartier
Montréal.

Fumez le Tabac Haché
"OGDEN'S CUT PLUG"
15¢ le paquet
En boîte métallique d'une ½ lb 80¢

OGDEN'S
FINEST VIRGINIA
MEDIUM STRENGTH
CUT PLUG

Pour rouler vos cigarettes vous-même, demandez LE TABAC FIN "OGDEN'S FINE CUT" (étiquette verte)

MELCHERS
FINEST CANADIAN
GENEVA

GIN MELCHERS
CROIX D'OR
Une boisson canadienne saine et réconfortante, adaptée au climat du pays.
Fabriquée à Berthierville, Qué., sous la surveillance du Gouvernement Fédéral.
Le Gin le plus pur qui existe.
Rectifié quatre fois, vieillit en entrepôt.
3 GRANDEURS DE FLACONS, GROS - MOYENS - PETITS.
THE MELCHERS GIN & SPIRITS DISTILLERY Co. LIMITED, Montréal.

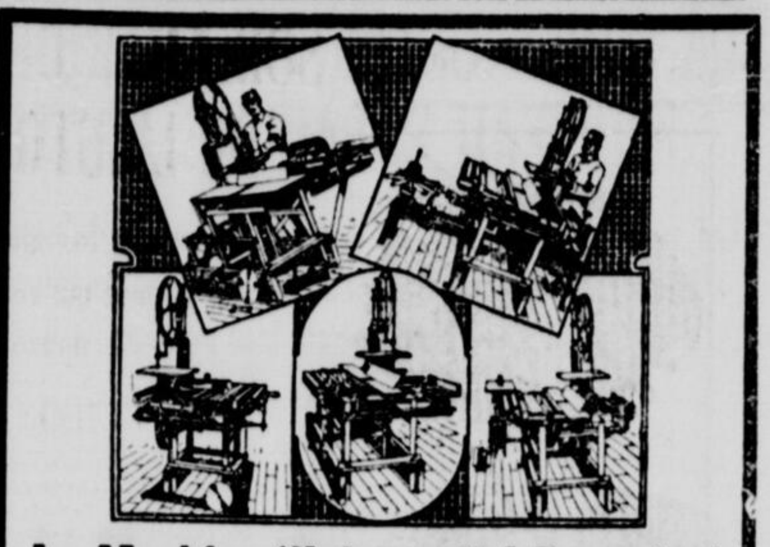

La Machine 'Universelle' Bournival
FABRIQUEE EN 34 MODELES DIFFERENTS
Prix variant de $100.00 en montant
Si vous travaillez le bois, la Machine UNIVERSELLE de Bournival peut tripler vos revenus.
VENDUE A TERMES FACILES
Catalogue adressé gratis sur demande. En nous écrivant, découpez cette annonce et incluez-la dans votre lettre.
BOURNIVAL & CIE
206-210 RUE NOTRE-DAME EST, MONTREAL.

Le PAIN REGAL
Produit par une boulangerie moderne dont la devise est
QUALITE — COURTOISIE — SERVICE
Il est insurpassé comme excellence.
Tél. St-Louis 2223. 825 Mentana.
15 8—jno

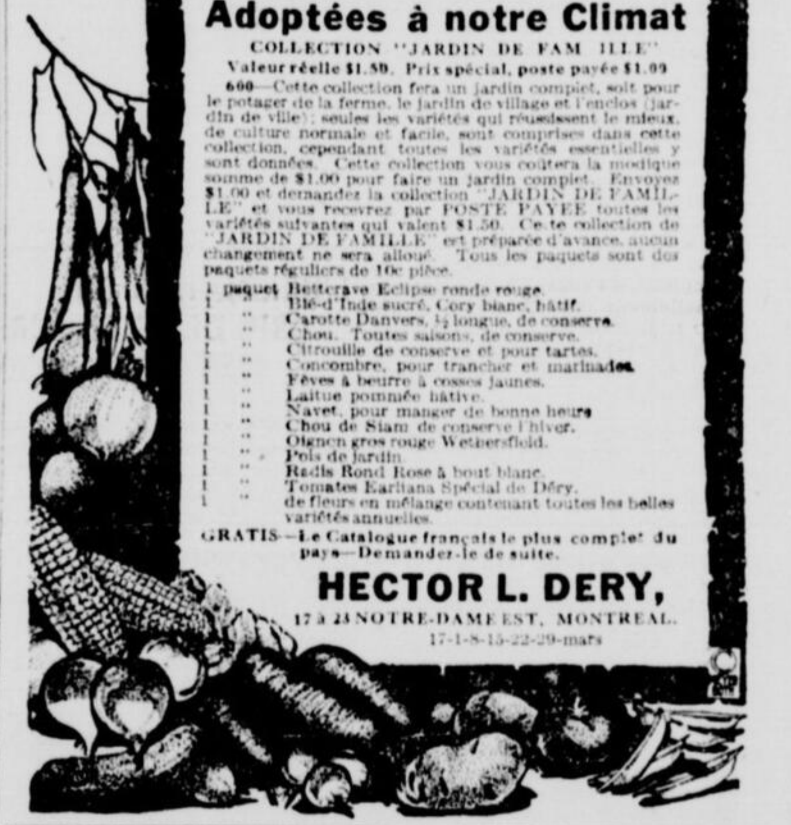

Semences Dery
Adoptées à notre Climat
COLLECTION "JARDIN DE FAMILLE"
Valeur réelle $1.50. Prix spécial, poste payée $1.00
600—Cette collection fera un jardin complet, soit pour le potager de la ferme, le jardin de village et l'enclos (jardin de ville); seules les variétés qui réussissent le mieux, de culture normale et facile, sont comprises dans cette collection, cependant toutes les variétés essentielles y sont données. Cette collection vous coûtera la modique somme de $1.00 pour faire un jardin complet. Envoyez $1.00 et demandez la collection "JARDIN DE FAMILLE" et vous recevrez par POSTE PAYEE toutes les variétés suivantes qui valent $1.50. Cette collection de "JARDIN DE FAMILLE" est préparée d'avance, aucun changement ne sera alloué. Tous les paquets sont des paquets réguliers de 10c pièce.
1 paquet Betterave Eclipse ronde rouge.
1 " Blé-d'Inde sucré, Cory blanc, hâtif.
1 " Carotte Danvers, ½ longue, de conserve.
1 " Chou. Toutes saisons, de conserve.
1 " Citrouille de conserve et pour tartes.
1 " Concombre, pour trancher et marinades.
1 " Fèves à beurre à cosses jaunes.
1 " Laitue pommée hâtive.
1 " Navet, pour manger de bonne heure.
1 " Chou de Siam de conserve l'hiver.
1 " Oignon gros rouge Wethersfield.
1 " Pois de jardin.
1 " Radis Rond Rose à bout blanc.
1 " Tomates Earliana Spécial de Déry.
1 " de fleurs en mélange contenant toutes les belles variétés annuelles.
GRATIS—Le Catalogue français le plus complet du pays—Demandez-le de suite.
HECTOR L. DERY,
17 à 23 NOTRE-DAME EST, MONTREAL.
17-1-8-15-22-29-mars

FAITES QUE VOTRE JARDIN SOIT AUSSI BEAU QUE VOTRE DEMEURE
par la plantation artistique des arbres et arbrisseaux.
Nos pépinières contiennent les meilleures variétés d'arbres fruitiers, arbres d'ornement, arbrisseaux, verdures, lierres, petits fruits, rosiers et plantes vivaces.
Pendant 25 ans, nous avons fourni les dessins pour jardins, soit grands ou petits, et aussi pour les grandes propriétés, en effet, nous avons 300,000 clients satisfaits, comme témoins de la haute qualité de notre stock et de nos services.
Ecrivez-nous de suite pour avoir notre beau catalogue, ou nous vous enverrons un représentant expérimenté pour vous aider personnellement à faire le choix de vos arbres pour ce printemps.
LUKE FRERES, LIMITEE
Pépiniéristes et Paysagistes.
EDIFICE POWER - - MONTREAL 22-24-29

Du 2 Au 7
AVRIL
Semaine d'anniversaire
Frontenac
Export

CHEF DES HURONS

M. OVIDE SIOUI, chef de la tribu huronne de Lorette, portant son large casque à plumes, signe distinctif de sa fonction. M. Sioui a été réélu chef mercredi.

CAMPAGNE DE COLONISATION DANS L'EMPIRE

Elle sera menée avec plus de vigueur que dans le passé.

LES SANS-TRAVAIL

LONDRES, 24. (Presse Associée).—L'association constitutionnelle nationale annonce que la campagne déclenchée à la Chambre des Communes et dans le pays en général pour stimuler une vaste politique impériale de colonisation dans l'Empire a pris beaucoup de vogue depuis quelques semaines.

Depuis le lancement du projet, plus de 150 membres des divers partis parlementaires s'y sont ralliés. Ils suggèrent une coopération prochaine des gouvernements de l'empire en vue d'organiser la colonisation à outrance et d'instituer en même temps un sévère contrôle sur l'immigration étrangère.

L'association a publié dernièrement un manifeste déclarant que la moitié de l'argent qui se dépensa actuellement en Grande-Bretagne pour le soutien des sans-travail suffirait à établir un million d'hommes, de femmes et d'enfants dans les Dominions.

VOYAGEZ PAR LA ROUTE NATIONALE

La Route Nationale est une route attrayante et confortable entre Montréal et Québec.

Un superbe train de jour faisant le trajet en cinq heures, quitte Montréal, gare Bonaventure, à 4.45 p.m., tous les jours, arrivant à Québec à 9.45 p.m. Wagons-salon et restaurant, aussi voitures de première et seconde classes.

Un train supérieur de nuit, "Le Citadel" quitte la gare Bonaventure à 11.30 p.m., tous les jours, arrivant à Québec à 6.45 a.m. Wagons-lits dernier modèle, éclairés à l'électricité, wagons à compartiments, salons avec grands lits confortables.

Plusieurs autres trains rapides circulent dans les deux directions à des heures convenables. Comme les voyageurs ont le privilège des routes, ils peuvent choisir celle qui leur convient le mieux.

Pour billets et autres renseignements, s'adresser à tout bureau de billets des chemins de fer Canadien National-Grand Tronc ou au bureau des voyageurs de la ville, 230 rue Saint-Jacques, Montréal, Tél. Main 3620.

LES PRETRES RUSSES ONT ETE DES HEROS

MOSCOU, 24. — (Presse Associée) — Les témoignages rendus hier au procès de Mgr Zepliak, archevêque de Pétrograd, primat de l'église catholique en Russie et de seize prêtres, font voir que les émissaires des soviets ont rencontré une vive résistance lorsqu'ils ont tenté de réquisitionner les objets précieux dans les églises catholiques de l'ancienne capitale.

Ces ecclésiastiques sont accusés de s'être opposés au décret de séparation entre l'Eglise et l'Etat, d'avoir résisté à la séquestration des trésors de l'Eglise et d'avoir fomenté l'agitation pour la fermeture des églises ce qui causerait des embarras au gouvernement soviétique avec le Vatican et violerait le traité conclu avec la Pologne.

Les agents russes ont constaté que les jeunes prêtres catholiques différaient des popes dont la plupart ont aidé à la réquisition.

Elsmoud, un jeune prêtre de l'église Saint-Casimir de Pétrograde, arrêta les impies lorsqu'ils s'apprêtèrent à examiner le tabernacle et leur déclara qu'ils passeraient sur son corps avant d'arriver aux vases sacrés. Kodkovich, prêtre de l'église Sainte-Catherine, de Pétrograd, refusa de révéler l'endroit où étaient cachés les trésors de l'église et assembla les fidèles pour défendre les vases sacrés.

Yunavitch, prêtre de l'église Saint-Stanislas, garda les fidèles à l'église depuis le matin jusqu'à la nuit au jour fixé pour la réquisition.

Mgr Zepliak, qui porte le chapeau et la ceinture rouge, est entouré par les autres accusés dont la plupart sont jeunes. Leurs avocats repoussent avec acharnement les accusations portées par Nikolai Krylenko, président du tribunal révolutionnaire suprême.

SOIXANTE DIX-HUIT VICTIMES DE L'AUTO AU COURS DE 1922

Ce que révèlent les statistiques officielles de la morgue pour l'année qui vient de s'écouler. — Deux cent douze morts subites.

VICTIMES DES NARCOTIQUES

Nous avons pu obtenir ce matin les statistiques officielles de la cour du coroner pour l'année qui vient de s'écouler. Comme on pourra le constater le total des cadavres transportés à la morgue augmente tous les ans. De quoi cela provient-il? C'est ce que l'on se demande partout. On peut vraiment attribuer à plusieurs causes l'augmentation constante du nombre des cadavres transportés à la morgue. Une des principales pourrait certainement être attribuée aux accidents dont le nombre augmente tous les jours. C'est donc dire que l'on devrait user d'une plus grande prudence, afin de diminuer le nombre des accidents et ainsi diminuer le nombre des personnes qui passent par la morgue.

Les narcotiques sont aussi une cause de l'augmentation des morts. Un grand nombre de personnes meurent en effet des suites de cette maudite habitude. On espère que la campagne que l'on a entreprise contre ce fléau réussira et que dans quelques mois on verra diminuer sinon disparaître le nombre des personnes qui sont victimes des drogues.

Si on consulte le tableau No 3 on constate que parmi le nombre de cadavres transportés à la morgue les Canadiens-français sont les plus nombreux.

LE PERSONNEL DE LA COUR DU CORONER

Le personnel de la cour du coroner est composé du coroner Edmond McMahon, de son assistant, M. Lorenzo Prince, d'un greffier, M. Boisclair, d'un détective-enquêteur le sergent-détective Pusie, et d'un constable M. Hébert. Tous exécutent un travail considérable et on ne peut que les féliciter.

Voici maintenant les statistiques:

TABLEAU No 1 — ACCIDENTS MORTELS ET ENQUETES

Nombre d'enquêtes tenues sans jurés	1,287
Nombre d'enquêtes tenues avec jurés	164
Total	1,451

TABLEAU No 2 — VERDICTS RENDUS

	Hommes.	Femmes.	Garçons.	Filles.	Total.
Syncopes de coeur	143	68	0	1	212
Congestions cérébrales	59	19	0	0	78
Congestions pulmonaires	16	3	0	0	19
Noyades	36	7	15	1	59
Asphyxie par le gaz ou le feu	9	6	4	2	21
Automobiles	34	4	22	18	78
Chemins de fer	22	5	0	0	27
Chocs électriques	11	0	0	0	11
Maladie	24	0	2	0	26
Suicides	40	11	0	0	51
Meurtres	5	2	3	0	10
Autres causes	378	216	167	106	867
Total	777	341	213	128	1459

TABLEAU No 3 — NATIONALITES DES DECEDES

	Hommes.	Femmes.	Garçons.	Filles.	Total.
Canadiens-Français	421	199	119	70	809
Canadiens-Anglais	105	48	31	24	208
Canadiens-Ecossais	58	34	11	2	105
Canadiens-Irlandais	77	28	4	1	110
Autres	6	4	24	13	47
Italiens	20	0	5	3	28
Russes	12	3	1	0	16
Grecs	2	0	0	0	2
Américains	10	2	0	0	12
Autres	66	23	18	15	122
Total	777	341	213	128	1459

L'INHUMATION DU CORPS DE STEEL AURA LIEU AUJOURD'HUI

BUFFALO, 24. (Presse Associée.) — Le cadavre de Leonard-R. Steel, dont la carrière a pris fin par sa mort dans un wagon-dortoir près de Toledo, jeudi, est arrivé ici, hier. Un petit groupe d'amis et d'associés s'étaient rendu à la gare. Ils ont respectueusement soulevé leurs chapeaux au moment où le cercueil était transporté du train dans un corbillard.

Steel sera inhumé aujourd'hui au cimetière Forest Lawn.

Pour les Franciscaines Missionnaires de Marie.

Un groupe de dames charitables organise pour le 10 avril prochain une partie de cartes dont les bénéfices iront aux oeuvres des Franciscaines missionnaires de Marie. Cette partie aura lieu au couvent même, 1941 rue Saint-Dominique, près de l'église du Mile-End. Ces religieuses sont animées par un zèle admirable; elles reçoivent tous les jours dans leur garderie maternelle, de nombreux jeunes enfants de mères obligées de travailler pour gagner le pain quotidien. Elles ont de plus créé un foyer pour jeunes filles. Point n'est besoin d'insister sur l'importance de telles oeuvres humanitaires; toutes les dames en comprendront la grandeur et y voudront contribuer en prenant part à cette partie de cartes dont le prix du billet n'est que de un dollar. Billets en vente et renseignements supplémentaires chez Madame Hercule Guérin, 2077 avenue du Parc, Tél. Saint-Louis 1037.

Horlick's
Malted Milk

LAIT SAIN
Pour Bébés et Malades

Un breuvage nutritif pour tous les âges. Ayez toujours du HORLICK'S pour collationner au Bureau ou à la Maison.

Ne l'achetez que dans la bouteille ronde l'Original 219 mar-j-s-j.n.o.

CHRISTIE'S SODA WAFERS

Christie's Soda Wafers

"Le plus pur de tous les aliments purs"

Seuls les ingrédients les plus purs entrent dans les biscuits Christie - La propreté est la règle inflexible dans tous les départements de la manufacture.

Les meilleurs!

L'INCENDIE
aux magasins de
Wm. St-Pierre LIMITED
ET
St-Pierre & Oliver LIMITED
Tailleurs pour Dames et Messieurs.
n'a pas interrompu leurs affaires respectives. Des salles d'exposition temporaires ont été réservées à
L'HOTEL WINDSOR
où un assortiment tout à fait complet des plus nouveaux tissus pour le printemps et l'été est étalé.
Rayon des Dames, Chambre 330
Rayon des Messieurs, Chambre 530
Téléphone Uptown 2880 22-24

M. JOS. FILIATRAULT

Conseiller de la Chambre de Commerce, trésorier provincial des Marchands-Détaillants du Canada, président de la section No. 32 de la Société St-Jean-Baptiste, membre de l'assemblée Dollard des Chevaliers de Colomb.

51ieme ANNIVERSAIRE

ENFIN La Grande Vente à 33% de Rabais sur les anciens prix de Tapis, Prélarts et Rideaux de la

MAISON FILIATRAULT

est arrivée. Comme toujours les commentaires sont inutiles ; ce sont les **Prix qui Parlent** à votre bourse. Cette annonce vous convaincra.

CETTE ANNEE NOTRE VENTE A UNE DOUBLE RAISON D'ETRE :

PREMIEREMENT: Il nous faut réduire notre stock à tout prix afin de faciliter la restauration projetée de notre magasin.

DEUXIEMEMENT: En raison d'un surplus de stock occasionné par les derniers arrivages, qui complètent notre assortiment, nos entrepots doivent être décongestionnés immédiatement.

Les Petits Prix Font les Grandes Occasions.

29c — CRETONNE
36 pouces. Valeur de 45c pour 29c

69c — CRETONNE ANGLAISE
32 pouces, qualité garantie. Prix rég. $1.00. Prix de vente 69c

59c — CRETONNE REVERSIBLE
Article très demandé. Prix courant $1.00. Prix spécial pour annoncer ce département 59c

79c — POPELINE
Superbe popeline mercerisée, la plus belle valeur à $1.15. Notre prix de rabais 79c
Malgré un assortiment considérable on devra s'empresser de venir bénéficier de cette occasion, car elle s'écoulera rapidement.

69c — REP DE FANTAISIE
42 pouces de large, dans toutes les couleurs les plus populaires. Brun, bleu, vieux rose, vert, rouge. Prix partout $1.00. Ici lundi et jours suivants 69c

15c — SCRIM: RIDEAUX
36 pouces, bordure de couleurs. Val. de 25c pour 15c

39c — MARQUISETTE
Nouvelle marquisette de couleure. Toujours vendue jusqu'ici à 60c. Prix de vente d'anniversaire 39c

1.69 — COUVERTURE DE MEUBLES EN TAPISSERIE
Largeur 50 pouces. Rég. $2.50. Toute la semaine prochaine à prix réduit d'un tiers $1.69

2.95 — MADRAS ECOSSAIS
Couleur garantie au soleil. Véritable madras écossais. Ne pâlit pas au lavage. 15 dessins à choisir. Valeur réelle de $3.75. Notre prix spécial durant cette vente $2.95

2.79 — MADRAS DE SOIE
Valeur rég. de $3.50. Prix tout à fait spécial $2.79
Grand assortiment de couleurs.

49c — NET FILET
36 pouces de large, 12 pièces seulement. Valeur de 75c, pour seulement 49c

49c — NET SUISSE
45 pouces de hauteur. Valeur de 85c pour, le panneau 49c
54 pouces de hauteur. Valeur de $1.00 pour, le panneau 59c

Net Suisse à Panneaux
Une des plus jolies collections qu'il soit possible de rêver. Venez les voir — ils sont simplement magnifiques. 72 pouces de hauteur. Valeur véritable $1.50. Prix spécial, par panneau 79c
Autre ligne, même belle qualité, 90 pouces de hauteur. Réduits de $1.75 le panneau à 99c

Rideaux
RIDEAUX EN BATTENBERG, écrus, 52 pouces x 3 verges. 150 paires. Valant $10.00 à $15.00 pour $6.95
Une des plus grandes occasions de cette vente.
RIDEAUX EN NET SUISSE blancs et écrus, 2½ et 3 verges de long. Valant $8.00 et $10.00 $5.95
RIDEAUX EN MADRAS vieux rose, bleu et vert, 52 pouces x 3 verges. Valant $13.50 $8.55

Echantillons
ECHANTILLONS — Nous avons acheté tous les échantillons de Rideaux en net Suisse d'un voyageur. Ces rideaux se détaillent $2.00 et $3.00. Nous les mettons en vente au prix du fabricant, c'est-à-dire à $1.25

Poles
Assortiment complet de poles: en bois, en cuivre, à extension, etc.
STORES, 37 x 72 pouces, vert et crême 59c
SPECIALITE — Stores sur commande, toute couleur, toute dimension.
SPECIALITE — Pour maisons à appartements: escaliers couverts en liège ou caoutchouc avec cuivre. Passages en linoleum ou tapis.
Références: Belgrave Apt., Montrose, Montclare, Querbes, Marie-Marthe, Shuter.

Taies d'Oreillers
42 et 44 pouces. Rég. 50c. Prix de vente 27½c

Toilettes d'Oreillers et de Bureaux
Grand choix, qualité supérieure. Valeur de 75c pour 49c

Essuie-Mains
"Hemstitched", 17 x 30 pouces. Article vendu régulièrement partout à 40c. Notre prix 25c

Toile d'Irlande
Convenable pour linge de vaisselle. Valeur de 50c, pour seulement 35c

Toile à Verres
La plus belle qualité dans le genre. Rég. 40c pour 29c

EXTRA!
Magnifique tapis de table en damas, 64 x 64 pouces. Jamais vendus moins de $4.50. Notre prix $3.39
Et cent autres grandes occasions.

Carpettes Wilton
"ARHISSAR" sans coutures. L'assortiment le plus nouveau et le plus varié à Montréal. Nous recommandons particulièrement ces carpettes car elles sont presque toutes de dessins "Akhissar" authentiques.
3 x 3½. Val. $160.00 pour $128.50
3 x 4. Valeur $178.00 pour $145.50

Carpettes Wilton
"SOUMAC"
Genre populaire à petits dessins et avec médaillons. Les prix ci-dessous constituent un rabais de 34%

2¼ x 2½	$ 39.50
2¼ x 3	$ 47.50
3 x 3	$ 64.50
3 x 3½	$ 74.50
3 x 4	$ 84.50
3½ x 4	$104.50
3½ x 4½	$119.50
3½ x 5	$129.50

et toute dimension sur commande spéciale dans un délai de six semaines.

☛ Tapis et Rugs Néttoyés et Réparés par des Experts
Service Rapide. Prix Modérés.

Carpettes à 25% et 30%
DE REDUCTION.

Carpettes Axminster "Graecian" sans coutures, dessins persans.

2½ x 3, pour	$33.95
3 x 3, pour	$38.95
3 x 3½, pour	$43.95
3 x 4, pour	$53.95
3½ x 4, pour	$69.95
3½ x 4½ pour	$83.95

Tapis à la verge pour passage et escaliers.

Axminster ¾	$3.25
Axminster ¾	$3.95
Axminster ¾	$5.95
Axminster 4-4	$4.75
Axminster 4-4	$6.45

Le plus grand choix à tous les points de vue.

Wilton pour Passages et Escaliers

Wilton ¾ de large $2.95	Wilton ¾ de large $4.95	Wilton 4-4 de large $3.95	Wilton 4-4 de large $6.95
Wilton ¾ de large $3.95	Wilton ¾ de large $5.45	Wilton 4-4 de large $4.95	Wilton 4-4 de large $7.45

Nous ne tenons pas de "Seconds"

Prélarts Anglais sur Dos en Toile

18 pouces. Valant 45c, pour	22½ pouces. Valant 55c, pour	27 pouces. Valant 70c, pour	36 pouces. Valant 95c, pour
29c	39c	49c	59c

Aussi ligne complète de CONGOLEUM et LINOLEUM.

Nous avons justement le dessin que vous cherchez peut-être depuis longtemps.

NOTRE SPECIALITE
LA PLUS CARACTERISTIQUE
Rugs sur Commande
POUR EGLISES, INSTITUTIONS RELIGIEUSES, EDIFICES PUBLICS, MAISONS A APPARTEMENTS, CLUBS, HOTELS, Etc.

Une de nos spécialités est la confection de carpettes de tous genre, de toute qualité et de toutes dimensions, avec monogramme ou dessins spéciaux.

Notre organisation, sous ce rapport est parfaite et pouvons accepter les commandes les plus considérables.

☛ A Escomptes Spéciaux.

"AU ROYAUME DES TAPIS"
Gros et Détail. 429,—Boulevard St-Laurent,—429 Importations Directes.
Plus haut que Ste-Catherine.
EXPEDITION EN PROVINCE. — Moyennant un léger accompte nous garderons les marchandises achetées jusqu'au 1er Mai.

OTTAWA TRIOMPHE UNE SECONDE FOIS DU VANCOUVER

Les Sénateurs l'emportent dans la troisième partie de la semi-finale pour le championnat mondial par le score de 3 à 2. — Victoire au mérite.

VANCOUVER, 24.—Les Ottawa ont défait pour la seconde fois les Vancouver dans la troisième partie de la semi-finale pour le championnat du monde, remportant une deuxième victoire par le score de 3 à 2. Bien que cette partie ne fut pas aussi brillante que celle de lundi, notamment du côté des locaux, le jeu fut toujours intéressant à surveiller, exception faite peut-être à de rares intervalles.

Vancouver ouvrit le jeu par une attaque concentrée sur les buts de Benedict, et au bout de cinq minutes et demie Skinner enrégistrait le premier point de la partie. Mais l'Ottawa ne devait pas rester longtemps en arrière et Broadbent égala le score au bout de soixante-dix secondes. Le même joueur mit son club en avant après huit minutes d'efforts laborieux. La première période s'acheva sans autre changement, et les Sénateurs avaient indubitablement affiché leur supériorité.

La deuxième période fut des plus contestées et il fallut presque dix-sept minutes de jeu à Mackay pour mettre les Maroons sur un pied d'égalité avec leurs adversaires. Ce fut l'unique point de la période.

Dans la troisième, avec un score égal, Nighbor compta le point qui décidait de la partie, après avoir ramassé le "puck" à trente pieds des buts de Lehman qu'il déjoua habilement ainsi que sa défense. Fort de ce point, qui parut le point culminant de la joûte, l'Ottawa donna alors une aussi brillante exhibition qu'il y a deux ans. Mais il fallut toute son énergie et son habileté pour conserver sa faible marge. Les Vancouver firent des efforts désespérés pour égaler le score, mais Benedict arrêta tous leurs lancés avec un aplomb imperturbable.

Ottawa fut privé de son substitut Helman, mais, dans l'ensemble, il améliora grandement son jeu sur la partie de lundi dernier. Nighbor fut fort brillant, tandis que Broadbent fit une grande partie du travail. Geo. Boucher, qui avait été légèrement inférieur à son frère Frank, de l'équipe locale, lundi, réaffirma sa suprématie hier soir et sa tenue fut remarquable. Eddie Gerard joua comme dans ses jeunes années et son "checking" fut particulièrement effectif. Cy. Denneny, pour un convalescent, s'est surpassé. En un mot, l'équipe sénatoriale méritait de gagner. Alignement et sommaire:

Ottawa		Vancouver
Benedict	Buts	Lehman
Gerard	Défenses	Cook
Boucher G.	Défenses	Duncan
Denneny Cy	Avants	Mackay
Nighbor	Avants	F. Boucher
Broadbent	Avants	Skinner

Substituts: Ottawa: Clancy, Hitchman; Vancouver: Parkes, Harris, Cor. Denneny, Gotch.

SOMMAIRE:

Première période

1—Vancouver: Skinner		5.32
2—Ottawa: Broadbent		1.20
3—Ottawa: Broadbent		8.05

Deuxième période

4—Vancouver: McKay		16.47

Troisième période

5—Ottawa: Nighbor		2.10

Victor Delamarre montera dans une échelle avec une auto sur le dos !

C'est ce soir à 8.30 heures, au théâtre St-Denis, que Victor Delamarre, homme fort du lac Bouchette, donnera son exhibition de force et d'agilité au public montréalais. On sait que Delamarre pour son poids, car il ne pèse que 157 livres, est prodigieusement fort. C'est aussi un athlète qui nous représente les anciens Hellènes, et c'est également un artiste de poses plastiques. Delamarre n'est pas un inconnu à Montréal, car il fit partie de notre force constabulaire, il y a une dizaine d'années se créant dans le temps une foule d'amis. Il est venu ici, l'an dernier, mais il nous revient cette année avec une série de tours entièrement différents des premiers, comme on pourra le constater ce soir. L'an dernier il montait dans un poteau avec un cheval sur le dos; cette année, spectacle non moins banal, il grimpe dans une échelle avec une automobile Chevrolet pesant plus de 2,000 livres, et l'échelle a dix-neuf pieds de hauteur! Ce tour, avec le tour du pont de l'automobile, a eu un succès magistral dernièrement à Québec, pendant trois soirs de suite.

Delamarre fera ensuite des tours de force sur les poids et haltères et il donnera une exhibition de son développement musculaires peu ordinaire. Il invite tous les hommes forts de la métropole à faire ses tours derrière lui.

Dans les entr'actes, il y aura des numéros attrayants comme chant, musique, etc.

LES BOXEURS DU NATIONAL ET LEUR ENTRAINEUR

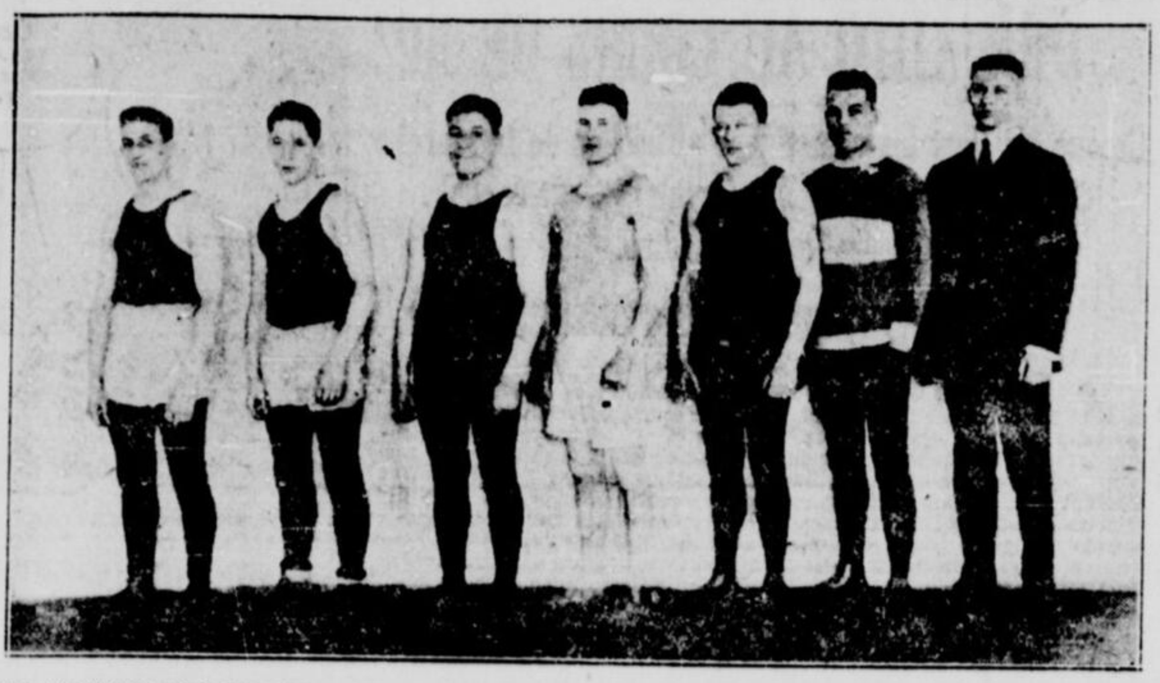

LES PUGILISTES DU NATIONAL, qui prendront part au tournoi de lundi et mardi prochains à la Palestre. De gauche à droite: Georges Illain, Gérald Beaudin, Georges Chabot, Léon Boudreau, Ted Cossette, A. Corbeil et Eugène Brosseau, leur entraîneur.

JOHNNY BROWN EST UN BOXEUR DE GRANDE ENVERGURE

Il devrait forcer Kid Roy jusque dans ses derniers retranchements mercredi prochain. — Young Lewis vs Sammy Marco.

Le club Olympique donnera une séance de premier ordre mercredi prochain, le 28 courant, alors qu'il mettra à l'affiche trois assauts de dix rondes. Le combat principal mettra aux prises Kid Roy avec Johnny Brown, tandis que la semi-finale opposera Young Lewis, de Lachine, à Sammy Marco. Il reste un autre dix rondes, qui sera probablement arrangé aujourd'hui même.

La facilité avec laquelle Kid Roy a battu les adversaires qui lui ont fait face depuis quelques mois semble déconcerter les promoteurs, qui sont obligés de lui trouver des antagonistes parmi les meilleurs de sa classe aux Etats-Unis. On ne dira pas que Johnny Brown est un "has been" ou un boxeur de second ordre. Il est aujourd'hui l'un des "top notchers" de sa catégorie et il est en grande demande aux Etats-Unis. Aussi, a-t-il fallu que le promoteur du club Olympique, M. Alex. Moore, dresse habilement ses batteries pour amener Brown à Montréal. L'Américain commença par demander que Roy fit 123 livres, mais le Canadien-français ne voulut pas s'assujetir à pareille exigence et il tint bon pour la limite de sa catégorie. Ce que voyant, Brown finit par être de bonne mise et il s'en tint à la notion du bon sens. On voit que Brown ne voulait pas courir le risque d'être défait par Roy, dont il connait très bien la valeur pugilistique, et les amateurs de boxe seront certainement satisfaits de voir ce pugiliste à l'oeuvre contre Roy. Ce dernier ne mésestime pas Brown, non plus, et il s'est soumis à un rigoureux entraînement depuis quelque temps afin d'être dans la meilleure condition possible, mercredi.

La semi-finale entre Lewis et Marco sera également un combat balancé et dont il serait difficile de pronostiquer l'issue. Ces deux jeunes coqs se sont déjà battus récemment aux Etats-Unis, faisant match nul de douze rondes, de sorte qu'il est risqué de faire des prophéties. Les deux boxeurs sont de même classe et connaissent le "manly art" à fonds. On les verra dans l'arène avec plaisir, mercredi.

EUG. DEMERS vs LEW SCHILDS.

Le troisième assaut a été arrangé à la dernière heure, hier, et il mettra aux prises Eug. Demers avec "Lew" Schilds, de New-York. Ce dernier, peu connu ici, jouit aux Etats-Unis d'une belle réputation et il ne fait aucun doute qu'il créera une excellente impression sur le public local.

LA PREPARATION OLYMPIQUE DE LA BOXE

PARIS, 24.—Dans sa dernière séance, le conseil de la Fédération Française de Boxe a adopté le projet de préparation olympique présenté par la Commission d'Etude composée de M. Bourdariat, Legendre et Bujol. Voici le résumé du détail de cette préparation:

POUR L'ANNEE 1923:

A.—AVANT LES CHAMPIONNATS DE FRANCE

1o.—Conférences à Paris et dans les départements aux boxeurs, professeurs, juges, arbitres, presse sportive: 1o. sur le "style amateur" ou "style olympique" — 2o. sur la manière de juger les amateurs au point de vue international (exemple Anvers) — 3o. sur les fautes à éviter dans les rencontres d'amateurs, fautes qui comptent dans la décision: tenir, pousser, truquer, frapper sur les reins, derrière la tête, tenir et frapper, se jeter la tête en avant, etc.... Les adversaires doivent se séparer d'eux-mêmes sans attendre le commandement de "break" qui est considéré comme une pénalité.

2o.—Faire publier ces conférences et les adresser dans toutes les régions de la France. Les résumer dans leurs grandes lignes pour la presse en indiquant les points importants.

3o.—Demander à tous les professeurs et à toutes les sociétés de fournir la liste de tous les boxeurs qu'ils préparent aux jeux olympiques, et ceux particulièrement sur lesquels ils nourrissent quelqu'espoir.

4o.—Propagande auprès de tous les organisateurs professionnels pour qu'ils découragent le recrutement professionnel parmi les amateurs.

5o.—Faciliter des rencontres inter-clubs ou inter-salles (chaque mois; un club ou salle contre un seul club ou salle).

6o.—Faciliter des rencontres régionales et interégionales.

7o.—Demander à tous les délégués à toutes les sociétés, à tous les professeurs leur point de vue au sujet de la préparation.

8o.—Déléguer des membres de la Commission d'amateurisme dans les sociétés et salles de Paris et de province pour assister périodiquement à l'entraînement des boxeurs et faire la critique et pour assister aux rencontres intersalles.

9.—Demander aux juges des réunions d'amateurs de faire par écrit, s'il y a lieu, leurs critiques sur le style des boxeurs, particulièrement en ce qui concerne l'observation des règles.

10.—Solliciter de la ville, sur les espaces libres des bastions, un terrain pour la culture en plein air et l'installation d'un ring couvert en plein air.

11.—Demandes similaires dans les principaux centres de la France où la boxe est pratiquée par un grand nombre d'athlètes.

B. CHAMPIONNATS REGIONAUX ET DE FRANCE.

1.—Sélection parmi les champions régionaux venus à Paris pour disputer les championnats.

—Organisation d'une compétition de consolation pour les battus des Championnats de France.

C.—APRES LES CHAMPIONNATS DE FRANCE.

1.—Organisation dans cinq ou six grands centres régionaux, chaque centre groupant plusieurs régions de la Fédération, de Criterium de préparation Olympique, destinés à mettre en valeur les meilleurs amateurs de chaque catégorie.

2.—Envoyer périodiquement dans les départements les meilleurs boxeurs (1-2 finalistes et finalistes) des championnats de France pour rencontrer des boxeurs régionaux et faire venir ces derniers à Paris.

3.—Demander aux Sociétés et aux professeurs de créer spécialement un cours de Préparation Olympique et de perfectionnement. Fournir périodiquement un rapport à la Commission d'Amateurisme pour la Seine, Seine et Oise, aux délégués départementaux sur l'état de cette préparation. Encouragements à donner aux professeurs, aux sociétés, médailles, etc. Recherche d'une sélection de boxeurs.

4.—Demander aux managers professionnels qui se déplacent fréquemment en France, d'aller rendre visite durant leurs déplacements aux Salles, Sociétés et de signaler à la Fédération, les boxeurs qu'ils jugeraient dignes, par leurs qualités, d'être encouragés et suivis dans leurs progrès.

ANNEE 1924.

A. — AVANT LES CHAMPIONNATS DE FRANCE.

Même programme qu'en 1923.

B. —CHAMPIONNATS REGIONAUX ET DE FRANCE

Même programme qu'en 1923

C. — Après les championnats de France.

1.—Sélection de 32 boxeurs — 4 par catégorie.

2.—Repos d'un mois accordé à ces boxeurs avec entraînement léger. — 15 mai au 15 juin.

3.—Groupement du 16 juin au 15 juillet des boxeurs sélectionnés et entraînement.

D. — PARTICIPATION AUX JEUX DE LA VIIIe OLYMPIADE

Du mardi au 15 au dimanche 20 juillet 1924.

LES CENT BIENFAITEURS DE LA BOXE OLYMPIQUE

A la suite de l'approbation du projet ci-dessus, le Conseil a décidé des moyens financiers propres à assurer ce programme. La situation est la suivante:—

La Comité Olympique Français a alloué à la Fédération Française de Boxe la somme de 35,000 francs, dont la moitié lui a été versé.

La Fédération se trouve donc pouvoir disposer de cette somme de 35,000 francs et du reliquat de la Caisse de Préparation Olympique au 31 décembre 1922 de frs. 1,761.50, soit au total de 36,761.30 francs.

Lors de la préparation des boxeurs français pour les jeux olympiques de 1920 à Anvers, la dépense pour le groupe des boxeurs et leur entraînement à Joinville-le-Pont a coûté une somme de 38,000 francs environ. Dans ces conditions le Conseil de la Fédération Française de Boxe a pensé que si une préparation était indispensable, c'était la préparation immédiate avant les Jeux Olympiques et qu'il fallait pour cela réserver les fonds votés par le Comité Olympique Français.

D'autre part, à moins que le Comité Olympique Français augmente les subsides qu'il a accordés aux fédérations on voit qu'aucune ressource ne permettrait d'aider spécialement les boxeurs amateurs pour les Jeux Olympiques.

Le Président a alors exposé la possibilité de faire appel à la générosité d'un groupement de sportmen désireux d'aider la préparation olympique des boxeurs et pour cela, il sera créé un groupe intitulé: "Les bienfaiteurs de la boxe olympique".

Ces personnes souscriraient chacune une somme de 250 francs, et pour remercier ces sportsman du sacrifice matériel ainsi consenti, et dont le montant serait versé dans la Caisse de Préparation Olympique de la Fédération Française de Boxe, les avantages suivants seraient accordés:

Le titre de Bienfaiteur de la Boxe Olympique donnerait droit à l'entrée gratuite dans toutes les séances éliminatoires et finales des Championnats amateurs de Paris et des Championnats de France amateurs. En outre, pour la soirée finale de ces Championnats, le Sporting Club de France met gracieusement à la disposition de la Fédération Française de Boxe, sa salle de Sports, dans laquelle il serait réservé 100 fauteuils numérotés au sort aux cent bienfaiteurs — pour la place — par voie de tirage au sort aux cent bienfaiteurs de la boxe olympique.

Le Sporting Club de France offre d'autre part à la Fédération Française de Boxe les médailles attribuées en prix aux championnats de Paris et aux Championnats de France amateurs, sous la condition qu'il ne sera pas perçu de recettes pour les réunions finales lesquelles auront lieu sur invitation avec bien entendu l'octroi des places réservées aux cent bienfaiteurs de la boxe olympique.

(Suite à la page 22.)

CHAMPIONNATS DE BOXE JUNIORS.

Les championnats de boxe juniors amateurs de la ville auront lieu les 19, 20 et 21 avril prochain au gymnase du M.A.A.A., rue Peel. Les entrées seront reçues jusqu'au 14 avril inclusivement. Ce tournoi réunira la crème des boxeurs juniors de la métropole.

RENAISSANCE DU CYCLISME A MONTREAL

Le réveil du cyclisme à Montréal semble sur le point de s'opérer par la formation d'un nouveau club qui sera connu sous le vocable de Club Cycliste Provincial Montréal. Une assemblée a été tenue il y a quelques jours et une groupe de sportsmen, fervents adeptes de la bicyclette, a résolu de jeter les bases de pareille organisation. On a discuté les points essentiels de l'organisation et les élections qui suivirent, donnèrent les résultats suivants:

A. Salette, président; C. Sylvestre, vice-président; M. Salette, secrétaire-archiviste; E. Jérome, secrétaire-trésorier. Le comité d'organisation des courses est composé de C. Sylvestre, Breton de Pony. Les conseillers sont MM. Lahaie, H. Deledic, V. Broadhead, Tajoli. Les membres honoraires ont été choisis comme suit: échevin A. Vaillancourt, président; échevin Louis Rubenstein, vice-président; L. Quévillon, Dr Restaldi, J. Tremblay, M. Michaud, membres.

Le but de ce club est de réunir ensemble les amateurs de la bicyclette pour donner plus d'élan à ce sport. Il y aura une section d'amateurs et une section de coureurs. Des courses et des promenades seront organisées une ou deux fois par mois. Les membres porteront un chandail rayé bleu et blanc, couleur du club, avec l'écusson. De plus, ils seront porteurs d'une carte d'identité, leur donnant droit à une remise sur tout achat fait chez les marchands, qui seront membres honoraires. La cotisation sera de 25 centins par mois et l'on peut dès maintenant s'adresser à A. Salette, 2 rue Ste-Julie, Tél. Est 3901J ou à C. Sylvestre, 722A de Gaspé, ou encore à M. Broadhead, 1824 Henri-Julien.

QUI VEUT UN JOUEUR

Alex. Mailloux, joueur de premier but au baseball, aimerait à jouer avec un des clubs suivants: St-Arsène A.A.A.; Royal A.A.A.; Idéal Ind. et El Pietto, de la ligue Fédérale, ou encore avec le Red Sox de la même ligue, ou le Verdun et le Saint-Henri, de la ligue Provinciale, ou enfin avec le C.P. Impérial Barsalou.

Informations: par lettre seulement, Alex Mailloux, 115A rue Sainte-Marguerite, Montréal.

LE CLUB DE LUXE

Le club de Baseball de Luxe est en voie de formation pour sa troisième année avec une liste d'étoiles, mais il lui faudrait encore un bon lanceur, et un bon arrêt, à de bonnes conditions.

Informations: de 6.30 à 9.30 p.m. à Denis Galatis, président, 591 Craig Est. Tél. Est 4865.

JOUEUR BLESSE

Un accident qui aurait pu avoir de graves conséquences, est survenu à Rémi Papineau joueur de défense du club Voltigeur, champion des clubs de 14 à 16 ans, au cours de la joute avec le collège Saint-Laurent. Papineau a reçu un coup de bâton qui lui brisa le nez, mais la partie fut gagnée quand même par le Voltigeur par le score de 2 à 2.

Informations: Cutus Boisvert, St-Louis 2127W, ou à N. Michaud, 685 Gilford.

Le Voltigeur est allé ces jours-ci, rencontrer le Saint-Clément de Viauville sur son propre terrain, et il a fait partie nulle par le score de 0 à 0 après une période supplémentaire de dix minutes. La partie fut mouvementée et fort intéressante.

LES GRANITES, de Toronto, sont repartis de Winnipeg hier avec la coupe Allan. Ils ne savent pas encore s'ils accepteront l'invitation de jouer contre les champions amateurs des Etats-Unis pour le trophée Wills.

—:o:—

LES NEW-YORK Giants ont été battus par Chicago Américain hier par 5 à 3 dans une partie d'exhibition, à San Antonio, Tex. Barnes faiblit à la sixième, et son équipe lâcha prise.

JIMMY WILDE, en réponse à plusieurs demandes de renseignements sur sa condition physique, a déclaré qu'il s'entraînait pour son match avec Pancho Villa en Amérique, vers le 16 juin prochain.

La vogue du Sport de la Motocyclette.

Si l'on en juge par l'activité qui règne chez Percy McBride, rue Bleury, le sport passionnant de la motocyclette sera fort en faveur cette année, non seulement chez les jeunes gens, mais aussi chez tous ceux qui aiment les randonnées au grand air. "En fait, nous affirme M. Lamarre, gérant de la compagnie, à Montréal, des centaines de personnes se renseignent chaque jour sur les avantages du sport de la motocyclette. "Et nous sommes prêts", termine M. Lamarre, "ainsi que vous le constaterez en lisant notre annonce qui paraît aujourd'hui dans la "Patrie".

CHEZ LES GOLFERS

M. DONAT RAYMOND, président de l'hôtel Windsor, qui a été élu directeur du club de golf Whitlock. Les Canadiens-français s'adonnent de plus en plus au beau jeu de golf et nous sommes heureux que le club Whitlock ait choisi un de nos compatriotes pour son bureau de direction.

AMI FIDÈLE de L'HOMME

M. J.-A. Robitaille.

Le chien arabe est une race très peu connue, même en Angleterre et il est plus généralement connu en Europe sous le vocable de chien lévrier de Perse. Cette race fut d'abord fort populaire en Angleterre. Car, outre sa remarquable beauté, le chien arabe est une propreté au logis; il possède un bon caractère, il est affectueux et empreint d'une dignité aristocratique qui s'allie bien avec son ancienneté qui date de 5,000 ans. Les clubs de chiens arabes doivent leur origine à cette superbe bête, invincible dans sa race Sarona Keib, qui fut accouplée avec deux chiennes de grande beauté, appartenant au général Lance, en Syrie et en Palestine, lequel est un hardi chasseur de gazelles, de renards, de chacals et de lièvres.

Le superbe type du chien Arabe peu connu ici, mais fort répandu en Angleterre et en Europe, où il passe pour un lévrier de Perse.

Les "Salukis", comme on appelle ces chiens, varient en couleur du blanc au fauve, grisâtre, noir et jaune, mais les chiens importés étaient fauves et blancs. Cette race est peu connue au Canada, où on ne pratique pas la chasse du chacal ni de la gazelle.

EXPOSITION CANINE

Il y aura une grande exposition canine de toutes les races de chiens les 18 et 19 mai au Forum, rue Sainte-Catherine Ouest, sous les auspices du Canadian Club. Le président du comité d'organisation est M. B. Ross, et le secrétaire R. Almon, et le profit de cette exposition sera versé au Children Memorial Hospital.

Comme certaines races de chiens, notamment les terriers à poil hérissé, doivent être préparées au moins 6 semaines à l'avance nous conseillons fort à nos lecteurs de se mettre à l'ouvrage immédiatement.

WHITE SOX DE LACHINE

Le White Sox de Lachine, qui a remporté le championnat amateur l'an dernier et la coupe de la maison Omer Deserres, se réorganisera plus fort que jamais pour la prochaine saison. Il organise pour le 12 avril un grand euchre à la salle de l'Académie St-Sacrement, à parc Dominion (Lachine) pour 8.30 p. m. Au-delà de cent prix seront donnés et tous les amateurs de baseball sont cordialement invités.

Dimanche, le 25 mars, il y aura assemblée, à 2 hrs p. m., chez le gérant, et tous les joueurs sont invités. Inf. Fred Chapman, 146 de la 21ème avenue, Dominion Parc, Tel. 793m.

Mme BEAMISH, champion des joueuses de tennis d'Angleterre, a défait Mme Molla Mallory, d'Amérique, dans les semi-finales des simples du tournoi de Cannes, France, hier, par les sets de 6 à 2 et 9 à 7. Elle jouera contre Mlle Elisabeth Ryan, aujourd'hui.

LE CLUB de crosse de l'Université de Montréal ouvrira sa saison ici le 31 mai alors qu'il recevra le club de l'université de Syracuse. Après cette date, nos athlètes universitaires iront jouer cinq parties aux Etats-Unis 2 à Princeton et une avec Yale, Harvard et Cornell.

—:o:—

FRANK GENARO, champion poids mouche d'Amérique, rencontrera Bud Taylor le 4 avril à Chicago.

Tabacs Marion

33 1-3 moins cher que pour des tabacs inférieurs.

Le meilleur marché à n'importe quel prix, et ce qu'il y a de mieux en variété et récoltes.

Classés et choisis par des experts.

Prix par quantités de DIX LIVRES ASSORTIES.

Frais de port à notre charge.

Grand rouge fort, No. 1, la lb	30c
Grand Bleu No. 1, très fort, lb.	35c
Rouge et Quesnel No. 1, la lb	35c
Belgique de Luxe No. 1, extra fort, la lb	50c
Quesnel de Luxe, la lb	50c
Petit Rouge, No. 1, doux, la lb	38c

Aux épiciers et marchands de tabac. Prix spéciaux.

On peut aussi se procurer ces tabacs aux mêmes prix chez

Laporte, Martin, Ltée.
et
L. Chaput & Fils & Cie.
D. MARION
2569 ONTARIO Est Tél. Lasalle 4579

LES CHEVEUX RESTENT PEIGNES, BRILLANTS

Des Millions Peignent leurs Cheveux Avec Cette Crême Non Collante. — Quelques sous en achèteront un pot dans n'importe quelle pharmacie — Inodore et non collante.

HAIR GROOM
TRADE MARK REG.
TIENT LES CHEVEUX PEIGNES.

Même les cheveux rebelles, revêches ou qui viennent d'être lavés restent peignés toute la journée de la manière que vous désirez. "Hair-Groom" est une excellente crême pour peigner les cheveux qui leur donnera un luisant naturel et les tiendra bien peignés—c'est le complément de l'élégance tant pour les affaires, que pour les réunions sociales.

"Hair-Groom" n'est pas collant, ne tache pas et son usage est invisible parce qu'il est absorbé par le cuir chevelu et vos cheveux restent souples et beaux et d'un effet si naturel que son usage est quasi imperceptible.

Du 2 Au 7
AVRIL
Semaine d'anniversaire
Frontenac
Export

21-22-26-24

Comptant ou Crédit---Termes: Petit montant comptant. Balance 20 mois.

TROIS CHAMPIONS

pour
Le Service
Le Sport
La Promenade
L'Economie

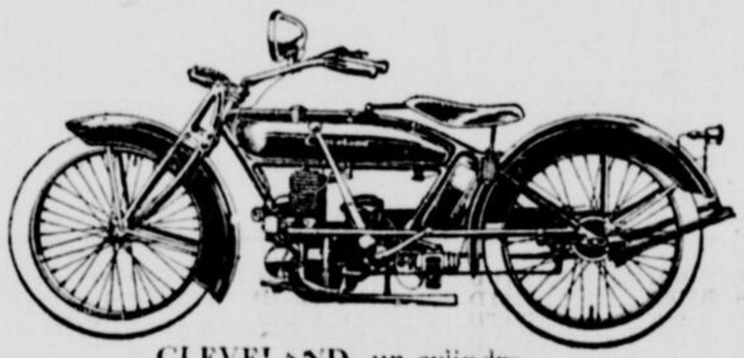

CLEVELAND, un cylindre
$275.00

Le CLEVELAND 1923 est sans égal. Fait 75 milles au gallon, 40 milles à l'heure.

En Angleterre il y a deux fois autant de motocyclettes que d'automobiles. On y compte 360,000 d'enregistrées pour l'année 1922. En France il y a au-delà de 200,000 motocyclettes. Aux Etats-Unis il y a 225,000 motocyclettes. POURQUOI ?

Le "BON BIEUX X". Le Roi des côtes, des montagnes et des mauvais chemins. Détient tous les records pour courses de montagnes. Demandez à celui qui en a un.

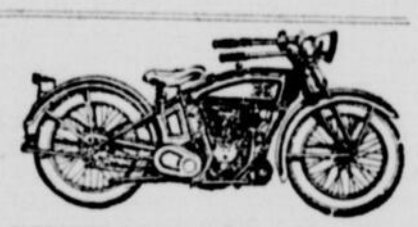

EXCELSIOR, deux cylindres
$375.00

Les grandes villes de Détroit, Chicago, Toronto, Winnipeg et 200 autres villes américaines se servent du Fameux DeLuxe. Il y a une raison.

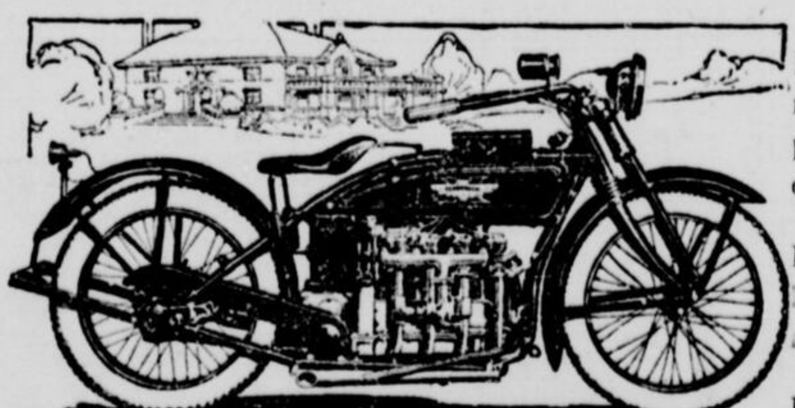

HENDERSON DE LUXE, quatre cylindres
$495.00

Si vous connaissez quelque chose de mieux, dites-nous-le.

La seule machine au monde pour ceux qui peuvent apprécier ce qu'il y a de mieux.

Plus rapide, plus silencieuse, plus économique, plus élégante.

Remarquez la classe de gens qui conduisent le DeLuxe.

Nous avons des machines en magasin et pouvons vous donner livraison immédiatement.

DEMANDEZ nos termes. **VOUS POUVEZ** devenir propriétaire d'une de ces motocyclettes en payant un petit montant sur livraison, la balance payable en 20 mois.

Nous avons toujours en magasin des motocyclettes usagées que nous vendons à des prix très raisonnables. $50.00 comptant, balance facile.

Le plus grand assortiment de costumes de Motocyclistes au Canada.

Nous sommes distributeurs pour le Canada pour Side-Cars "Paniers" suivants: **GOULDING, FAMILY, METEOR, NATIONAL, FLEXIBLE, RAMBLER, EXCELSIOR, SPEEDSTER, TOURING et SPORSTER.** Fais pour toutes les marques et dans toutes les couleurs.

Demandez nos catalogues pour Accessoires, Bicycles et Motocyclettes. Réparations de motocyclettes une spécialité.

McBRIDE 437, RUE BLEURY PRES ONTARIO
PLATEAU 3458.
JOS. LAMARRE, Gérant.
Le plus grand distributeur canadien.

LES ESPIEGLERIES DE TI-JEAN LAROUPIE

Par Gene Byrnes

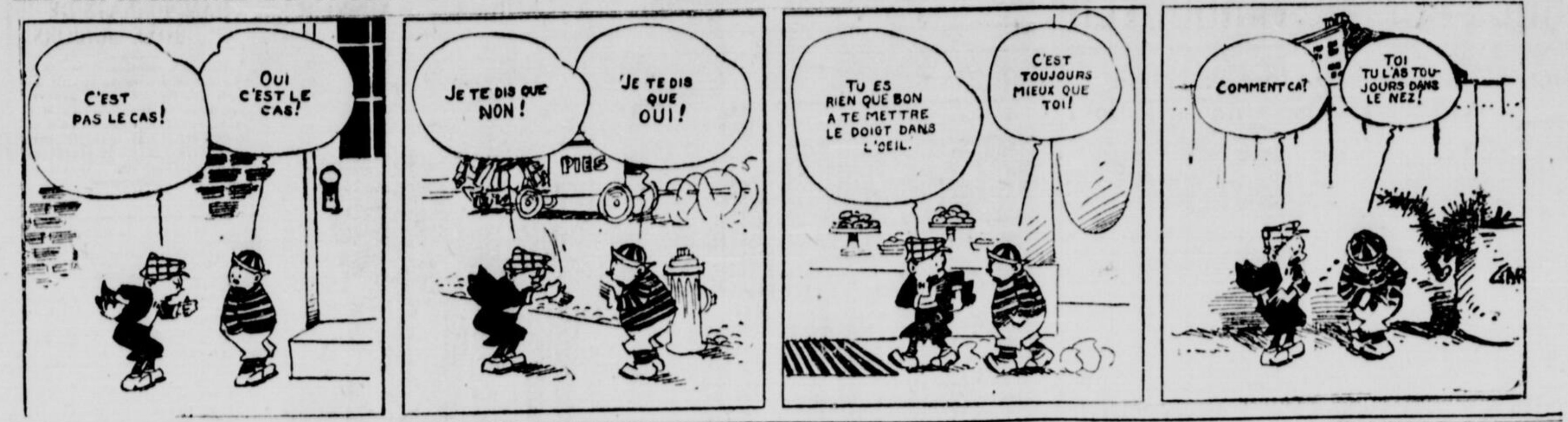
C'EST PAS LE CAS!
OUI C'EST LE CAS!
JE TE DIS QUE NON!
JE TE DIS QUE OUI!
PIES
TU ES RIEN QUE BON A TE METTRE LE DOIGT DANS L'OEIL.
C'EST TOUJOURS MIEUX QUE TOI!
COMMENT CA?
TOI TU L'AS TOUJOURS DANS LE NEZ!

LES ECHECS

Les troisième et quatrième rondes du tournoi pour le championnat de Montréal. — Plusieurs belles parties. — Le match Marshall-Lasker. — Position des joueurs. — La cinquième ronde a lieu ce soir. — Problème et solution.

J'aurais bien des choses à dire sur le magnifique tournoi qui a lieu présentement à la Palestre du National pour le championnat de Montréal; mais je ne veux pas abuser de la bonne hospitalité que les messieurs de la "Patrie" accordent aux nombreux amateurs d'Echecs à Montréal. Le texte revu et corrigé avec soin de toutes les parties jouées prend beaucoup d'espace. C'est pourquoi je conserve mes observations pour un autre quart d'heure. Les lecteurs de la "Patrie" ne perdent, d'ailleurs, pas grand'chose.

M. J. LEDAIN A L'HOPITAL

Nous apprenons que M. J. Ledain, l'un des concurrents pour le championnat de Montréal et qui était en 2ème place, avec de belles perspectives, a été transporté à l'hôpital Victoria, où il subira aujourd'hui une opération pour l'appendicite.

LE MATCH MARSHALL-ED. LASKER

Le 15 mars a commencé le match Marshall-Edouard Lasker pour le titre de champion des Etats-Unis. Lasker, jouant les Blancs dans la première partie a gagné en 81 coups (Gambit Dame). La deuxième partie a été aussi gagnée par Lasker qui avait les Noirs dans une partie viennoise. La troisième partie (104 coups) partie déclarée nulle.

POSITION DES JOUEURS

Voici à la date de ce jour, 24 mars la position des joueurs dans le tournoi pour le championnat de Montréal (encore 7 rondes à jouer).

		G.	P.
I	Rombach	4	0
II	Cartier	3	1
	Falconer	3	1
	LeDain	3	1
V	Blanchard	2	2
	Harvey	2	2
	Maréchal	2	2
VIII	Sawyer	1½	2½
	Wilson (S.-B.)	1½	2½
X	Wilson (W.-O.)	1	3
XI	Lamothe	½	3½
	Winfrey	½	3½

RONDE III

Voici le rapport officiel de la troisième ronde qui a eu lieu mercredi, le 14 mars, à la Palestre du National:

BLANCS NOIRS

W.-O. Wilson 0 LeDain 1
(Gambit viennois; 19 coups).

Blanchard 1 Sawyer 0
(Partie écossaise; 58 coups).

Rombach 1 Harvey 0
(Ruy Lopez; 32 coups).

Cartier 1 Maréchal 0
(Défense indienne; 84 coups).

S.-B. Wilson 1 Lamothe 0
(Défense française; 65 coups).

Dr Winfrey 0 Falconer 1
(Gambit viennois; 37 coups).

RONDE IV

Rapport officiel de la quatrième ronde jouée à la Palestre du National, le 17 mars courant:

BLANCS NOIRS

Falconer 1 Cartier 0
(Défense Philidor; 36 coups).

Sawyer 1 W.-O. Wilson 0
(Gambit dame; 36 coups).

Dr Winfrey ½ Blanchard ½
(Défense française; 36 coups).

Harvey 0 LeDain 1
(Ruy Lopez; 56 coups).

S.-B. Wilson 0 Rombach 1
(Gambit Dame; 64 coups).

Lamothe ½ Maréchal ½
(Défense sicilienne; 55 coups).

RONDE V

La cinquième ronde du tournoi pour le championnat de Montréal a lieu ce soir, à 8 heures, à la Palestre du National. C'est l'avant-dernière ronde qui doit être jouée dans la partie est. Les amateurs, qui sont cordialement invités, feront bien d'en prendre note s'ils veulent assister aux très intéressantes joutes de nos aspirants champions.

La sixième ronde aura lieu mercredi prochain, le 28 mars, à la Palestre du National.

LES PARTIES DE LA TROISIEME RONDE

Voici le texte complet, revu et corrigé avec soin des six parties de la troisième ronde:

LA PARTIE W.-O. WILSON-LE DAIN

(Jouée dans le tournoi du championnat de Montréal, le 17 mars 1923, à la Palestre du National).

BLANCS	NOIRS
W.-O. Wilson	J. Le Dain
1. P-4R	P-4R
2. C-3FD	C-3FD
3. P-4FR	P x P
4. P-4D	P-4CR
5. P-5R	P-3D
6. F-5CD	P x P
7. F x C échec	P x F
8. CD-2R	P-5R
9. P-4FD	F-2CR
10. P-3CD	C-3FR
11. P-3TR	Roq
12. F-2CD	F-4FR
13. D-2FD	D-2D
14. Roq	P-6R
15. D-3FD	C-5R
16. D-1D	C-7FR
17. C-3FR	F-3CR
18. C-5R	F x C
19. P x F	D-4FR

Les Blancs abandonnent.

LA PARTIE BLANCHARD-SAWYER

(Jouée dans le tournoi pour le championnat de Montréal, le 14 mars 1923, à la Palestre du National).

BLANCS	NOIRS
J.-L. Blanchard	Jos. Sawyer
1. P-4R	P-4R
2. C-3FR	C-3FD
3. P-4D	P x P
4. C x P	C-3FR
5. C x C	PC x C
6. F-3D	P-4D
7. D-2R	F-2R
8. Roq	Roq
9. P-5R	C-2D
10. D-5TR	P-3CR
11. D-2R	C-4FD
12. F-6TR	T-1R
13. P-4FR	C x F
14. P x C	F-4FD échec
15. R-1TR	D-2R
16. C-2D	F-3CD
17. C-3FR	P-3FR
18. D-2D	P-5D
19. TD-1R	F-2CD
20. P x P	D x P
21. C-5R	P-4FD
22. D-1D	F-4D
23. F-5CR	D-3D
24. P-3CD	P-3FD
25. D-4CR	F-1D
26. F-6TR	F-3FR
27. C x PC	T x T
28. C-4TR éch déc	R-1TR
29. T x T	T-1CR
30. F-5CR	D-1D
31. C-3FR	F x F
32. C x F	D-3FR
33. D-4TR	P-3TR
34. R-1CR	R-2CR
35. C-3FR	D x D
36. C x D	R-3FR
37. P-3CR	T-1CD
38. R-2FR	P-4TD
39. C-3FR	P-5TD
40. C-5R	T-5CD
41. C-7D échec	R-2FR
42. C x P	P x P
43. P x P	T-4CD
44. T-1FD	R-2R
45. P-4CR	R-3D
46. C-4R échec	F x C
47. P x F	T x P

Et la partie se continua ainsi: 48. P-5R échec; R-4D. 49. P-6R; T-6R. 50. P-5FR; P-4FD. 51. T-1R; T-6FD. 52. P-7R; T-7FD échec. 53. R-1FR; P-6D. 54. P-8R:D; R-5D. 55. D-5R échec; R-5FD. 56. P-6FR; P-7D. 57. D-2R échec; R-6FD. 58. T-1D. Les Noirs abandonnent.

LA PARTIE ROMBACH-HARVEY

(Jouée dans le tournoi du championnat de Montréal le 14 mars 1923, à la Palestre du National).

BLANCS	NOIRS
H. Rombach jr.	Capt. Harvey
1. P-4R	P-4R
2. C-3FR	C-3FD
3. F-5CD	C-3FR
4. Roq	C x P
5. P-4D	F-2R
6. P x P	P-4D
7. P x P e. p.	C x P
8. F x C échec	P x F
9. C-5R	F-2CD
10. D-4CR	Roq
11. C-3FD	P-4FR
12. D-3TR	P-4CR
13. T-1R	F-3FR
14. P-4FR	P-5CR
15. D-3D	D-1R
16. F-2D	D-4TR
17. C-2R	F-5TR
18. C-3CR	D-3TR
19. D-3CD échec	R-1TR
20. C-7D	T-2FR
21. F-3FD échec	R-1CR
22. C-5R	TD-1FR
23. C x T	T x C
24. C x P	F-7FR échec
25. R-1TR	D x PFR
26. C x C	F x T
27. D x T échec	D x D
28. C x D	F x F
29. C-8D	F x P
30. T-1CD	F-3FR
31. T x F	F x C
32. T-8CD	

Les Noirs abandonnent.

LA PARTIE CARTIER-MARECHAL

(Jouée dans le tournoi pour le championnat de Montréal, le 14 mars 1923, à la Palestre du National).

BLANCS	NOIRS
Alexis Cartier	Geo. Maréchal
1. P-4R	P-3D
2. P-4D	P-3CR
3. C-3FD	F-2CR
4. C-3FR	C-3FR
5. F-3D	Roq
6. P-3TR	C-3FD
7. P-3TD	P-4R
8. P-5D	CD-2R
9. CD-2R	P-3FD
10. P-4FD	P x P
11. PF x P	CR-2D
12. P-4CR	C-4FD
13. F-2FD	P-4TD
14. F-3R	P-3CD
15. P-4CD	P x P
16. P x P	T x T
17. D x T	C-3TD
18. P-5CD	C-5CD
19. F-1CD	F-2CD
20. Roq	C(2R) x PD
21. P x C	C x PD
22. F-5CR	D-2D
23. D-2CD	C-2FD
24. C-2D	C x P
25. F-3D	F-3TD
26. T-1CD	C-6FD
27. F x F	C x T
28. D x C	P-4TR
29. D-3D	P x P
30. P x P	D x P échec
31. D-3CR	D-5TD
32. F-4FD	D-8R échec
33. R-2CR	P-4D
34. C-3FD	D-8TD
35. F x PD	T-1FD
36. C(2D)-4R	P-4CD
37. D-3FR	T-2FD
38. C x P	T-2D
39. C-5FD	P-5R
40. D x PR	T x F
41. D x T	R-2TR
42. F-3R	R-1CR
43. C-6D	D-3FR
44. F-5CR	D-5D
45. D x D	F x D
46. F-3R	F-7CD
47. C-3CD	P-4FR
48. F-4D	F-6TD
49. C-5CD	F-1FR
50. C-7FD	R-2FR

Et la partie se continua ainsi: 51. C-5FD; F-3TR. 52. C(7F)-6R; F-8FD. 53. P-4FR; R-2R. 54. R-3FR; R-3D. 55. C-3D; F-7D. 56. C-8FR; P-4CR. 57. P x P; F x P. 58. C-4FR; F-1D. 59. C(8FR)-6R; F-4TD. 60. C-7CR; R-3FD. 61. C x P; F-7D. 62. R-4R; F-8R. 63. C-3D; F-7D. 64. C-5R échec; R-2FD. 65. R-5D; F-8R. 66. C-7CR; R-1D. 67. R-6FD; R-2R. 68. R-5D; R-1FR. 69. R-6R; R-1CR. 70. C-3FR; F-4TD. 71. R-6FR; R-1FR. 72. F-5FD échec; R-1CR. 73. R-6CR; F-6FD. 74. C-5TR; F-7CD. 75. C-6FR échec; R-1TR. 76. F-8FR; F x C. 77. R x F; R-1CR. 78. F-7CR; R-2TR. 79. C-4D; R-1CR. 80. F-6TR; R-2TR. 81. C-5FR; R-1TR. 82. R-6CR; R-1CR. 83. C-7R échec; R-1TR. 84. F-7CR mat.

LA PARTIE S.-B. WILSON-LAMOTHE

(Jouée dans le tournoi du championnat de Montréal, le 14 mars 1923, à la Palestre du National.)

BLANCS	NOIRS
S.-B. Wilson	Ant. Lamothe
1. P-4R	P-3R
2. P-4D	P-4D
3. P x P	P x P
4. C-3FR	C-3FR
5. F-3D	F-3R
6. Roq	F-3D
7. F-5CR	P-3TR
8. F-4TR	P-4CR
9. F-3CR	C-3FD
10. P-3FD	D-2D
11. CD-2D	Roq TD
12. F-5CD	TD-1CR
13. F-5R	D-2R
14. F x C	P x F
15. D-4TD	R-2D
16. P-4CD	P-5CR
17. F x F	D x F
18. C-5R échec	R-1R
19. D x PTD	R-1FR
20. D-5FD	D x D
21. PD x D	F-2D
22. P-4TD	T-4CR
23. C x F échec	C x C
24. P-5TD	R-2CR
25. TR-1R	C-4R
26. T-3R	P-4TR
27. P-4FR	P x P e. p.
28. C x P	C x C échec
29. T x C	T-4R
30. TD-1FR	T-1FR
31. T-6FR	T-6R
32. T(6FR)-3FR	T-7R
33. P-3TR	P-3FR
34. T(1FR)-2FR	T-5R
35. P-6TD	T(5R)-1R
36. T-2TD	T-2FR
37. P-7TD	T-1TD
38. T-3R	R-1FR
39. T-6R	P-4FR

40. T x PFD Et la partie se continue ainsi: 40...P-5FR. 41. T-6TR; R-2CR. 42. T x PTR; P-3FD. 43. T-5R; T(2FR) x PTD. 44. T x T; T x T. 45. T-6R; T-6TD. 46. T x PFD; T x PFD. 47. P-5CD; P-5D. 48. P-6CD; P-6D. 49. T-6D; T x PFD. 50. T x PD; T-4CD. 51. T-7D échec; R-3FR. 52. T-6D échec; R-5CR. 53. R-2FR; T-7CD échec. 54. R-3FR; T-6CD échec. 55. R-4R; T-5CD échec. 56. R-5D; R-5TR. 57. R-6FD; R-6CR. 58. T-6CR échec; R-7TR. 59. R-7FD; T-5FD échec. 60. T-6FD; T x T échec. 61. R x T; R x PCR. 62. P-7CD; P-6FR. 63. P-8CD:D; P-7FR. 64. D-2CD; R-8CR. 65. D x P échec et les Noirs abandonnent.

LA PARTIE WINFREY-FALCONER

(Jouée dans le tournoi pour le championnat de Montréal, le 14 mars 1923, à la Palestre du National).

BLANCS	NOIRS
Dr Winfrey	G. Falconer
1. P-4R	P-4R
2. C-3FD	C-3FR
3. P-4FR	P-4D
4. P x PR	C x P
5. C-3FR	F-5CR
6. D-2R	C x C
7. PC x C	P-3FD
8. P-4D	C-2D
9. D-2FR	F-2R
10. F-3D	P-3FR
11. D-3CR	P-4FR
12. Roq	P-3CR
13. P-3TR	F x C
14. T x F	F-5TR
15. D-4FR	Roq
16. P-3CR	F-2R
17. P-4TR	C-3CD
18. F-2D	C-5FD
19. TD-1FR	C x F
20. D x C	P-4FD
21. D-6TR	P x P
22. P x P	T-2FR
23. D-3R	T-2CR
24. P-4TD	D-2FD
25. D-2D	P-3TD
26. P-3FD	TD-1FD
27. F-1CD	D-2D
28. F-2TD	P-4CD
29. P x P	D x P
30. R-2TR	F-1FR
31. P-4CR	P x P
32. T-3CR	D x T
33. F x P échec	R-1TR
34. T x P	D-4CD
35. F-6R	T-1CD
36. T-2CR	F-6TD
37. T-2FR	D-7CD

Les Blancs abandonnent.

PROBLEME No. 216

Voici un petit deux-coups qui ne manque pas d'ingénuité. Les variantes ne sont pas nombreuses, mais elles sont assez jolies. Ce problème est de la composition de A.-G. Stubbs et a remporté le 2ème prix au concours de décembre du "Good Companion." Voici la position:

NOIRS — R, T et 1 Pion

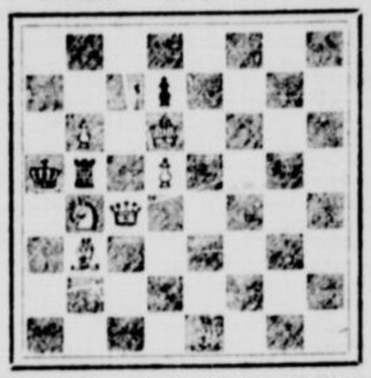

BLANCS — R, D, 2 F, C et 2 Pions

Les Blancs font mat en deux coups

SOLUTION DU PROBLEME No 215
(par L. P.)

Le problème No. 215 de Franz Schrufer m'a donné plusieurs heures de travail. Voici quelle était la position: Blancs: R à 8TR, D à 5FR, C à 3FD et 5R, Pions à 3TD, 2CD, 2R et 4CR. Noirs: R à 5D (des Noirs), F à 8FR, C à 7D et 7CR et Pion à 5FD. Mat en 3 coups.

Variante I

1. P-5CR ! ! !	R-6R
2. C-4CR échec	R-5D
3. D-5R, D-5D ou C-5CD mat.	

II

1.	R-4FD
2. C x F échec déc	R-3FD (si 2.. R x C ou 2...R-5D. 3. D-5D mat).
3. D-8FD mat	

III

1.	F x P
2. C-6FD échec	R-6R
3. C-5D mat	

IV

1.	C-5TR ou 8R
2. D-2FR échec	R x C
3. D-6FR mat	

V

1.	C-5FR
2. C-6FD échec	R-6R
3. D-5FD mat	

VI

1.	C-6FR
2. C-4CR !	F x P (si C (6 FR) joue 3. D ou C mat.
3. D-5D ou C-5CD mat (si C(7CR) joue 3. C-5CD mat.	

VIII

1.	C-5R !
2. C-4CR	
3. D ou C mat	

REPONSES AUX CORRESPONDANTS

A. S., Trois-Rivières — Je regrette sincèrement ne pouvoir accomplir le travail que vous me demandez pour le moment. Le tournoi du championnat de Montréal monopolise tous mes instants de loisir.

LORENZO PRINCE

SOLLICITEUR DEMANDE

On demande une personne d'expérience pour faire de la sollicitation en ville pour les petites annonces; pourra se faire un bon salaire. S'adresser entre 8 1-2 à 9 1-2 heures l'avant-midi et 5 et 6 heures le soir à M. R. Labrecque, département des Petites Annonces, la "Patrie", Montréal.

LE JEU de DAMES

LES DAMIERS DE MONTREAL

Le Damier St-Henri, 120 rue Rose-de-Lima.

Le Damier les Etoiles, 569 rue Gilford.

Le Damier Maisonneuve, 440, rue Bourbonnière.

Le Damier Villeray, 3369, rue St-Hubert.

Le DaDmier National, 80, rue Cherrier.

Le Damier Champlain, 43, rue Dufresne.

Le Damier Sacré-Coeur, 521, rue Maisonneuve.

Le Damier Social Ste-Marie, 1139, rue Ste-Catherine Est.

—o—

PROBLEME JEU FRANÇAIS No 263
Par M. LEOPOLD PARADIS, fils

Noires, 10 pièces; 3 dames.

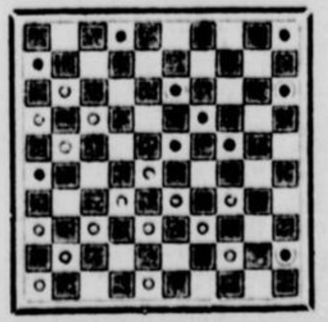

Blanches, 16 pièces.
Les blanches jouent et gagnent.

LE MATCH LAFRANCE-THERRIEN

C'est demain après-midi, à St-Hyacinthe, que commence le grand combat entre MM. Willie Lafrance et Therrien. Ce dernier joueur de dames de grande renommée, non seulement de la ville de St-Hyacinthe, mais de la province de Québec.

Ce n'est pas peu dire. Aussi que le grand prestige dont jouit M. Willie Lafrance, ex-champion des joueurs de dames de l'Amérique, jette beaucoup de lustre en même temps qu'il fait ressortir le grand intérêt que le monde damique attache à cette rencontre.

Quel sera le résultat ? Nul ne peut y répondre.

Ce que nous savons, c'est qu'un grand nombre de joueurs de dames de Montréal, partiront demain matin pour St-Hyacinthe. Tout le monde désire être présent à la première rencontre. Nous pouvons dire sans crainte de nous tromper, que les nombreux spectateurs qui seront témoins de cette lutte, peuvent s'attendre à voir du beau jeu de part et d'autre.

Fort bien, Messieurs les joueurs de dames, allez applaudir ces deux braves champions. Montrez-leur que vous savez apprécier les intrépides qui se dévouent pour le progrès de la cause damique dans le monde.

PROBLEME JEU FRANÇAIS No 264
Par MM. U. LAROCQUE et A. TAILLEFER

Noires, 10 pièces; 3 dames

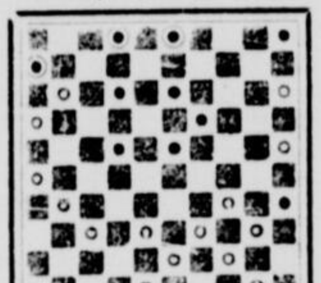

Blanches, 15 pièces
Les blanches jouent et gagnent

—:o:—

PROBLEME CANADIEN No 971
Par M. J. C. NEPVEU dédié à MM. LAROCQUE ET TAILLEFER

Noires, 15 pièces; 1 dame

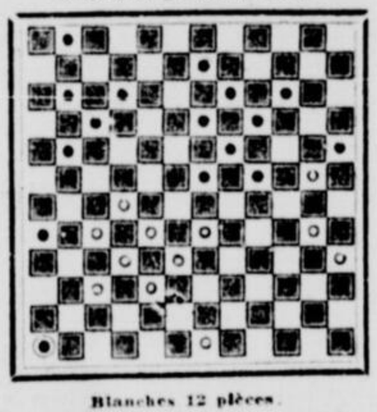

Blanches 12 pièces.
Les blanches jouent et gagnent.

—:o:—

PROBLEME CANADIEN No 972
Par M. DAMASE CARTIER, Lévis.

Noires, 14 pièces; 2 dames.

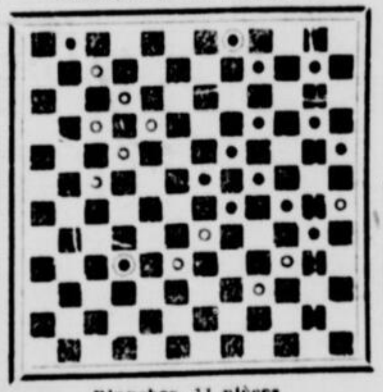

Blanches, 11 pièces.
Les blanches jouent et gagnent.

—:o:—

PROBLEME CANADIEN No 973
Dédié à M. LOUIS PICHE, par M. ARTHUR POIRIER, Verdun.

Noires, 13 pièces; 2 dames, 3 et 55.

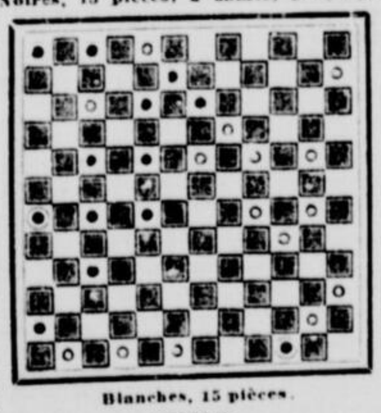

Blanches, 15 pièces.

—:o:—

PROBLEME CANADIEN No 974
Par M. DELPHIS CAOUETTE, St-Hyacinthe dédié à M. ADELARD LEMIEUX, de cette ville.

Noires, 11 pièces.

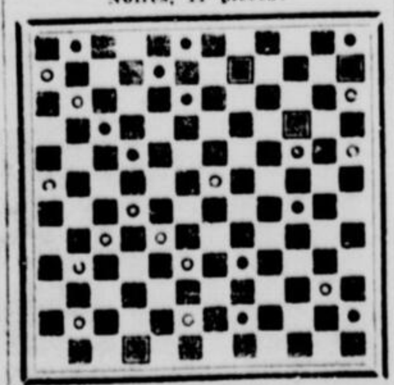

Blanches, 15 pièces.
Les blanches jouent et gagnent.

—:o:—

PROBLEME CANADIEN No 975
Par M. NAP. BROCHU, Lévis.

Noires, 10 pièces.

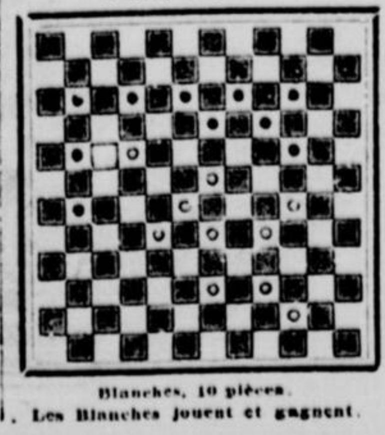

Blanches, 10 pièces.
Les Blanches jouent et gagnent.

Et le grand match Ottina-Gendron fixé au trois d'avril prochain, ne manquera pas lui non plus de susciter un gros intérêt. Comme l'on sait que la rencontre Ottina-Gendron est pour débattre lequel de ces deux joueurs de dames prendra possession du titre de champion des joueurs de dames du Canada, de M. Alfred Gendron, qui vient de le conquérir de M. Ottina, qui veut le reconquérir.

La confiance du monde damique, selon qu'il est pour ou contre M. Ottina, semble assez bien partager. L'on nous affirme qu'il se fait beaucoup de paris sur les chances respectives de nos deux champions.

A. M. M. O. R.—Oui, tout marche à merveille, pourquoi vous plaindriez-vous ? Vous n'auriez pas raison de ne pas être satisfait de votre lot, ce nous semble.

AUX JEREMIADES DE M. SYLVESTRE.—Pourtant, ce monsieur doit savoir qu'il a le remède à ses côtés. Un grain de sel appliqué à la bonne place et une Répan-a-bule, prise à point, lui procureront tout le soulagement nécessaire pour sa santé !

—:o:—

A M. JEAN (Ri-toire.) Vous vous faites rare, avez-vous été absent depuis longtemps du pays ? Permettez-nous de vous dire que depuis votre départ et votre retour parmi nous, de très grands changements ont eu lieu à Montréal. Une clinique a été ouverte, où l'on traite des questions et des intérêts du jeu de dames, par le seul procédé de la homéopathie. Des célèbres homéopathes s'y donnent rendez-vous, et est venu les joindre, l'homme qui possède aujourd'hui le don d'ubiquité.

A MM. N. Desjardins, R. Brossard, Problèmes reçus. Merci. A bientôt pour publication.

ARRIVES EN LION, ILS DEVIENNENT DOUX COMME MOUTON !

Les lecteurs de la rubrique damique du grand quotidien, organe officiel de l'opposition, ont dû sursauter de surprise, samedi dernier, lorsqu'ils ont constaté qu'enfin le chef des pucerons était fatigué et qu'il n'avait pas fait, comme il en avait l'habitude, un rapport hebdomadaire des contradictions ou inventions nouvelles ! Vraiment, ce grand chef, qui, avec deux ou trois collègues, s'est jeté dans l'arène damique, comme un lion en est rendu à se montrer doux comme un mouton. C'est surprenant, tout de même, mais c'est peut-être un signe des temps !

Le chef de l'opposition, tous le connaissent, et il serait certes superflu de le nommer, à un esprit de contradiction qui nous montre une maîtrise absolue dans l'art de critiquer à tort et à travers. Ses actions et ses gestes l'on toujours montré comme tel, et lorsque l'on constate qu'il a été toute une grande semaine sans tirer de canon sur le projet international, c'est pour nous toute une révélation et nous sommes tout bonnement porté à croire qu'il favorise maintenant le proet après l'avoir tant critiqué. D'ailleurs, la chose n'est pas absolument impossible, car ce n'est pas la première fois que chose semblable lui arriverait. En effet, combien de fois avons-nous vu ce grand chef condamner aujourd'hui ce qu'il approuvait hier et approuver aujourd'hui ce qu'il brûlera demain ! Ceci est une vérité que tous connaissent à fond, et samedi dernier, Monsieur L.-O. Maillé, le parrain du projet international, l'homme vers qui les yeux de deux continents sont tournés, Monsieur Maillé, dis-je, n'a surpris personne en y faisant allusion. Bien au contraire, je suis sûr qui tous ceux qui ont lu cet article, exception faite pour les têtes chaudes, l'on certainement approuvé sans hésitation et s'ils ont souri, c'es de satisfaction; car encore une fois, l'instabilité et la mabilité d'opinion de ce grand chef ne sont pas un secret pour personne ! En conséquence, de ses agissements antérieurs serait-il surprenant que devant les avantages, les arguments militant en faveur du projet international, la panique se serait emparée de lui et qu'ayant décidé de brûler ses vaisseaux, il se soit rendu ? Non, certes, non ! Il ne faudrait pas en être surpris outre mesure ! D'ailleurs, n'est-ce pas le temps des bonnes résolutions ?

Pour ce qui est de son collègue, il n'a pas fait comme son chef, et samedi dernier encore, nous pouvions nous amuser à lire "ses petites notes" et qui, vous avez dû en juger, sont du plus grand comique.

Vraiment la vérité choque et ce monsieur, piqué au vif, nous en a donné une preuve de plus. Après quelques semaines d'un complet incognito, pressé de toutes parts, il a fini par avouer qu'il ne signait pas ses écrits de son nom véritable, et qu'il se servait tout bonnement d'un "nom de plume". C'est une amélioration, un premier pas. C'est bien beau de sa part et nous nous réjouissons de son courage. Cependant il ne faut pas se décourager et maintenant que le premier pas est fait, on dit toujours que c'est le premier qui coûte, il y a peut-être gros à parier coûte, il y a peut-être gros à parier sous son vrai jour, en nous faisant connaître son nom. En attendant ce jour bien heureux, que nous attendons avec une anxiété fébrile, nous demandons en grâce au chef de l'opposition de lever la consigne et de nous laisser voir son portrait! Serait-ce trop lui demander? Nous n'en savons rien, mais si cela était possible, ça nous ferait plaisir!

Nous ne pouvons passer sous silence la nouvelle tournure que ce monsieur a prise samedi dernier. En effet, voyant que ses tactiques puériles et insignifiantes dirigées contre le projet international n'avaient aucun succès, Monsieur le pseudonyme n'a trouvé rien de mieux que de changer "ses gros canons vides" pour de l'encens, dont il se sert pour glorifier son chef, dont la petite personne se gonfle d'orgueil en mâchant joyeusement son gros cigare. Nous conseillons à ce puceron de continuer à encenser son chef, c'est à peu près la meilleure politique qu'il a à suivre. Car son habileté étant trop étroite pour avoir raison des ministériels, il serait très sage pour lui de laisser de côté, la politique pour toujours et de se consacrer entièrement à l'adoration de son idole, dans l'espoir lointain de s'assurer un jour une promotion au cas où le chef indiscutable des pucerons, siégerait à droite. C'est ce que nos voisins appellent "prendre une chance sur un "long shot", mais que voulez-vous, Monsieur le pseudonyme, vous n'avez pas l'embarras du choix, car avec un mouton on ne fera jamais un lion!

R.-B. DESROCHERS.

—:o:—

Montréal, 21 mars 1923.

Le Jeu de Dames,
La "Presse",
Montréal.

Monsieur le Rédacteur,

Je ne voudrais pas manquer l'occasion de remercier M. Jean Sylvestre de ses explications. Toutefois, comme il fait ses comptes avec le typographe, il devra reconnaître que les instructions ont été mieux suivies dans mon cas, car on a habilement coupé les parties gênantes de ma lettre, celle-ci très bien logée à la suite des solutions, nous donnant à penser que l'on reçoit aujourd'hui les étrangers en les installant confortablement à la porte.

Les notes de M. Sylvestre, bien raisonnées, mais révélant une critique trop hâtive, rapprochées de la nouvelle plus que réconfortante publiée dans le dernier numéro du "Bulletin", lequel met maintenant au rang des "grandes choses à accomplir", — un match Français vs Canadien, — ce dont il exprimait naguère sa surprise que des gens sérieux s'occupassent, ajoutées à son espoir que certains messieurs de Montréal, — les adversaires du projet et les défenseurs du jeu de quarante, il va sans dire, — seront ainsi tranquillisés, sont des indices que la crise oppositionniste s'apaisant, on peut prévoir des jours meilleurs pour nos aimables contradicteurs.

De ceci, il n'y a pas lieu de s'étonner; ce qui pouvait être impraticable hier peut être nécessaire aujourd'hui. Admirons ce nouveau geste du distingué auteur de la proposition faite aux Européens: une offre aussi noble ne devait pas venir d'ailleurs. Elle permettra de connaître ce que valent les prétentions de nos cousins de France.

Revenant au côté drôle de la discussion, nous voilà de nouveau avec notre estimé M. Jean Sylvestre qui lui, pour un, admet maintenant son pseudonyme. Toutefois, le journal n'en ayant donné aucun avis préalable, si nous n'avions pas forcé sa déclaration, plusieurs lecteurs ignoreraient encore que ce nom n'est qu'un abri. Ne croit-on pas qu'avec son système, et à l'aide d'un bon dictionnaire de noms canadiens, il serait possible à une faction qui en aurait besoin, de se fabriquer une popularité factice, mais trompeuse! Sans vouloir qualifier le procédé, à l'égard de ceux qui écriraient ouvertement, celui qui resterait ainsi dans l'ombre ne ferait-il pas au moins injustice à l'histoire, en diminuant la valeur de ses écrits, — par ailleurs, fort intéressants — pour les assimiler au vulgaire potin, dans le seul but peut-être, de pouvoir en sécurité, faire certaines observations que sa situation personnelle ou ses attitudes antérieures lui défendraient de mentionner autrement?

Ainsi, lorsque M. Sylvestre voit les défauts de son chef, les nôtres, pourquoi ne nous fait-il pas mieux goûter ses plaisanteries, en les faisant suivre de son nom véritable? Problème!

Jaloux de son bien, il ne déguise pas sa crainte lorsqu'il se croit lésé dans son monopole de la censure, article de tête du programme de l'opposition. Je tiens à le rassurer: personne ne peut empiéter sur son terrain, de ce côté: là comme ailleurs, l'avenir est aux spécialistes, et nous lui concédons tout l'avantage.

Cependant, ne trouve-t-on pas que, sous le couvert d'un commode pseudonyme, son "je l'attends" est plus ou moins exquis? Je suis bien aise qu'il veuille m'attendre, mais je lui conseillerai, en ce cas, de ne pas s'éloigner du sujet, car il sait fort bien que je ne le suivrai pas... Voulant faire oublier sa récente et très étrangeentrée ne scène, comme son attitude présente dans la défense de son chef, il veut paraître indigné, (le rusé!) que j'aie protesté contre son autoritaire censure d'une opinion qui avait bien le droit, autant que la sienne, d'être exprimée, à cause, admet-il, qu'il a reçu, de sources directes, une suffisante leçon...

Prenant faussement pour acquis que qualifier un écrit, c'est qualifier son auteur, il donne libre cours à ses effusions de sentiments fort justes. (J'ai écrit dans le même sens, avant lui) mais nous à leur place, et lance un pavé de l'ours à la tête de son parti.

Ne ressort-il pas, en effet, de sa péroraison, qu'au lieu de réfuter nos affirmations, il voudrait, pour diverses raisons, être soulagé de nos répliques, en se réservant tout de même le droit de ne ménager, comme par le passé, ni les expressions, ni le moment, envers ceux qui, au même compte, doivent avoir droit, comme eux, au même respect.

Dans cette discussion sportive, où il ne devrait pas être admis que l'on fît des personnalités, M. Sylvestre fera mieux de nous revenir, bien vite, à son bon naturel, s'il ne veut contribuer à rendre plus populaire un projet que ses articles ont pour mission d'étouffer.

René DUSSAULT.

—:o:—

RAPPORT DU CONCERT.

Lundi dernier avait lieu à la palestre du National une assemblée du comité, concert boucane de la ligue du Jeu de Dames d'Amérique sous la présidence de M. W. Labrecque, président de la ligue.

Le comité à décidé de changer la date du concert qui aura lieu le 14 avril 1923 à la salle Girard 1061 St-André, près Rachel, à 8 heures p m . L'entrée sera gratuite; afin d'encourager les damistes d'assister à la fête M. J.-A. Bleau, patron de la ligue, donne un $5.00 en or comme prix de présence. Les médailles et les coupes gagnées par les joueurs et les clubs de la ligue seront offertes à cette fête qui promet d'être un succès. Les artistes devant participer au programme sont MM. E. Rodrigue, J. L'Heureux, E. Bleau, J.-O. Roby, comme chantres. MM. W. Moneney et H. Gagnon feront les frais du piano. M. Radelle et R. Desrochers se feront entendre dans des déclamations, ce dernier avec une composition de circonstance. Les deux frères Lorrain de St-Henri nous danseront des rigodons du bon vieux temps. Nous en reparlerons car le programme n'est pas encore terminé.

L'assemblée s'ajourne à la prochaine réunion des clubs de la ligue le 2 avril prochain.

CONDOLEANCES

A une assemblée spéciale des officiers de la ligue du Jeu de dames d'Amérique il fut proposé un vote de condoléance à M. W. Chartrand, ex-officier de ligue, à l'occasion de la mort de son épouse, survenue ses jours derniers.

ERREUR N'EST PAS COMPTE.

A M. L. G. — Erreur n'est pas compte, mon cher ami, et nous vous excusons très volontiers, comptant toujours sur votre bienveillante coopération.

ST-JEAN-BAPTISTE CHAMPION.

Holyoke, 23. — Le St-Jean-Baptiste devient champion de la ligue Américaine en gagnant contre le Chicopee dans la partie de détail, par le score de 4 à 3. Depuis l'existence de la ligue, c'est la première fois qu'il a fallu détailler pour le résultat final, et cette rencontre fut une des plus contestées.

L'intention de se faire une deuxième dame fut que B. Laberge tombe dans un crochet du père Beauregard. J.-N. Authier joue constamment la position contre O. Laberge. La partie A. Tremblay vs N. Piquette attirait l'attention de tous, car de celle-ci dependait le résultat final. Ce dernier obtint nulle. L'ambition d'enlever la dame à D. Brodeur causa la défaite de N. Tétreault. A. Beauchamp vs J.-B. Dietrich, ce dernier prend un grand avantage de position par un 3 pour 3. Jos. Peloquin et Jos. Goulet se sont contesté chaque pouce du territoire. P. Paquereau force son passage à dame en gênant le jeu de P. Alix.

—:o:—

Assemblée générale le 8 avril, et présentation de la Coupe.

—:o:—

CHICOPEE vs

B. Laberge	0
O. Laberge	0
A. Tremblay	½
N. Tétreault	0
J.-B. Dietrich	1
Jos. Peloquin	½
P. Paquereau	1
Total	3

ST-JEAN-BAPTISTE.

E. Beauregard	1
J.-N. Authier	1
N. Piquette	½
D. Brodeur	1
A. Beauchamp	0
Jos. Goulet	½
P. Alix	0
Total	4

Solutions des problèmes parus, samedi, le 17 mars 1923.

PROBLEME FRANCAIS NO 261

48 à 42	34 à 30
46 à 41	40 à 34
45 à 43	41 à 37
36 à 27 gag.	

—:o:—

PROBLEME FRANCAIS NO 262

BLANCHES	NOIRES
40 à 35	36 à 38
33 à 42	22 à 44
50 à 39	32 à 41
42 à 37	41 à 32
24 à 20	15 à 44
45 à 40	18 à 29
40 à 49	29 à 40
35 à 44	25 à 34
44 à 39	34 à 43
49 à 20 gag.	

—:o:—

PROBLEME CANADIEN NO 966

BLANCHES	BLANCHES
49 à 44	45 à 39
34 à 27	48 à 41
39 à 33	51 à 3
	3 à 42

—:o:—

PROBLEME CANADIEN NO 967

46 à 40	47 à 34
45 à 39	34 à 45
57 à 50	45 à 69
33 à 27	69 à 33
38 à 5	25 à 49
5 à 55	20 à 33
55 à 9 gag.	

—:o:—

PROBLEME CANADIEN NO 968

BLANCHES	NOIRES
55 à 44	72 à 48
68 à 85	37 à 50
41 à 54	28 à 52
46 à 46	19 à 8
39 à 13	3 à 5
42 à 36	29 à 42
40 à 30	21 à 66
30 à 1 gag.	

—:o:—

PROBLEME CANADIEN NO 969

32 à 25	36 à 47
60 à 53	71 à 41
38 à 32	47 à 60
20 à 13	2 à 19
72 à 65	60 à 71
63 à 57	50 à 39
51 à 45	71 à 38
32 à 36	19 à 67
36 à 29	35 à 24
30 à 6	

—:o:—

PROBLEME CANADIEN NO 970

BLANCHES	NOIRES
70 à 63	29 à 42
69 à 62	35 à 68
41 à 36	42 à 29
45 à 39	34 à 45
13 à 8	1 à 14
25 à 20	14 à 25
37 à 32	25 à 38
56 à 50	45 à 43
58 à 51	68 à 69
61 à 56	69 à 49
55 à 9 fin.	

CIGARETTES
BRITISH CONSOLS

Donnent Satisfaction

MACDONALD'S
BRITISH CONSOLS
CIGARETTES

10 MAINTENANT 15¢
20 MAINTENANT 30¢

UN PRIX PLUS ELEVÉ N'ACHETE RIEN DE MEILLEUR

AU PARADIS des ENFANTS

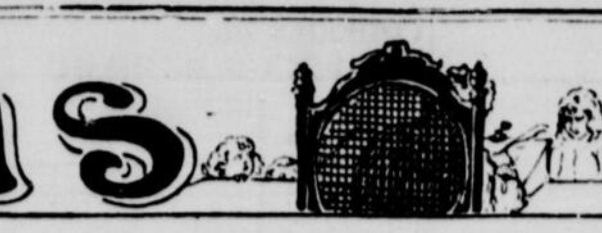

COMMUNICATIONS

BIRETTE DES BOIS à Coquelicot, Mousse, Eternelle, Bouton de Rose, Muguette, Hirondelle Printannière, Marie la Brune, Maubert, Gondole, Fleur d'Amour;

PETIT ECOLIER à Petit Lilas Blanc et Petite Basilienne avec ses sympathies à l'occasion du grand deuil de leur mère;

ETINCELLE à Criquet des Bois, Rolland des Lys, Fillette d'un brave, et Jolie Fauvette;

LUCIOLE à T. Iette, Ame d'Artiste, Fleur d'Amour, Tit-Loup, Tit-Lion, Maury, Maubert, Suzel, Rudolf Sanzani, Rudolf Wallace, Aigue-perse à laquelle elle fait dire que souvent elle lit l'auteur dont elle porte le nom — E. Crivin, Mercédès, Passante, Guy de Pazanès;

GRAZIELLA à Hirondelle des Bois, Mazurette, Etincelle, Petite polonaise et Coquelicot;

RUDOLF WALLACE à Vieux Philosophe, Maury, Maubert, Flo, Léon, Léon, Henri de Flermont, Tape-Fort, Italiano — avec ses félicitations — Passante, Criquet des Bois, G. Vingt ans, Jacqueline de Haut-mont et Thérèse de Léceux;

MARIETTE à Chouette, Michelle, Marie la Brune, Petit Sphinx, Maury, Tit-Loup, Tit-Lion, Rudolph, Wallace, Rolande des Lys, Rita, Suzel, Margot, Lucette, Maubert.

HIRONDELLE PRINTANIERE à Rose des champs, Michelette, Blanca.

MAZURETTE à Ruban noir, Etoile de France, G. vingt ans, Croqueuse, Tit-Loup et Rose Ambrée et Petit Lilas Blanc et Basilienne à qui elle offre ses sympathies.

TILOUP à G. vingt ans, Jolie Fauvette, Suzel, Gilles, Maury, Tit-Ours, Susanne, Gisèle, Sardoine, Rêveuse, Rose Ambrée, Muzah, Passante, Guy de Trémaudan, Marcel de Flermont et à Petite Loulou, Reine des Nues et Horace à qui il souhaite la bienvenue.

SYLVETTE à Suzel, Etoile d'Acadie, Eau dormante, Petite Henriette et Jolie Fauvette.

FLEUR D'AMOUR à Maurry, Ricardo, Ruban Noir, Suzel, Rolande des Lys, G. Vingt ans.

EAU DORMANTE à Magali, Bébé Rose, Chiffonnette, Joie de Maman, Cendrillon;

MARGOT à Petit Sphinx, Michelle, Colombe d'Azur, Fleur d'Amour, Rolande de lys, Jolie Fauvette, Jeune Marquis et Tiloup, Chiffonnette, Suzel, Frou-Frou, Marie la Brune et G. Vingt ans, Rose Printanière, Liliane, Mirsah, Gilles et Rosel.

LUCIOLE à Maury, Vieux philosophe, Tiloup, Fillette d'un brave qu'elle croit connaître, n'habite-t-elle pas dans la rue L. ?

SUZANNE à Blanca, Speranza, Bébé-rose, Titloup, Chouette, Fleur Aîlée, Odette, Bébé d'argent, Gondole, Carmencita, Limosa, Suzel, Zita, Liliane, Fleur d'amour, Petit sphinx, et aux gagnants et gagnantes.

FLEUR D'AZUR à Colombine, Muguette, Shirley, Titloup, Criquet des bois, Rudolph Wallace, Maury.

BOUTON DE ROSE à Coquelicot, Mousse éternelle, Tourterelle des bois.

LUCIOLE à Fillette d'un brave, Titloup.

FLEUR DE MONTAGNE à Cendrillon, Tante Iette et à tous les cousins et cousines.

MAZURETTE à Petite Polonaise, Coquelicot.

REINE DE MAI à Coeur française, Titloup, (a-t-il reçu sa lettre), Magali, Michelle.

ROI DU ROYAUME à Titloup, Coeur français, Jeune écolier, Charles Ier, Liliane.

SYLVETTE à Lilas blanc et Petite Basilienne avec toutes ses sympathies.

PASSE-TEMPS

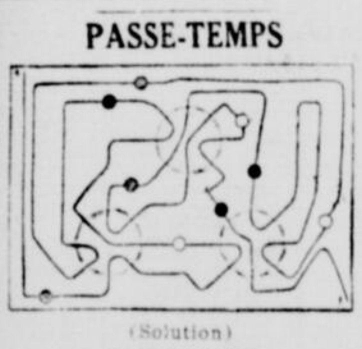

(Solution)

HEUREUX GAGNANTS

JOSEPH-ELISEE RIOUX, Trois-Pistoles, P. Q.

ALICE NADEAU, 108, rue Saint-Philippe, à Montréal.

JOSEPH PATENAUDE, Sainte-Perpétue, comté de l'Islet, P. Q.

IDA DORVAL, 118, rue Rochester, Ottawa, Ont.

YVETTE ROBIN, Couvent du Sacré-Coeur, Valcourt, comté de Shefford.

EXTRAITS DU COURRIER

"...Malgré mes quinze ans j'aimerais à jouer, mais je suis obligée de me contenir, quand je vais à Vorel par exemple, je reprends le temps perdu: c'est le patinage, la glissade, en hiver, les pique-nique, le bain, les excursions en été, enfin le plaisir, c'est là qu'on se grise d'air, de soleil, et d'où on revient bronzé comme des filles d'Afrique ou des femmes hindoues. Vous devez, il me semble, aimez l'air, le soleil, l'eau, le vent, la neige, parce que lorsqu'on aime la littérature, la poésie, quand on est poète, je dis bien, on ne peut se passer de cela, puisque cela renferme les beautés de la nature avec les bois et les fleurs et les oiseaux." —**LUCIOLE.**

"Je vous remercie beaucoup, pour les contes, car ils sont très beaux, et vous savez, je suis toujours la même grande enfant, aimant les contes surtout les contes de fées comme celui que vous publiez aujourd'hui, aussi je vous remercie beaucoup." —**ETINCELLE.**

"Tit-Lion ne veut pas partir pour l'école ce matin sans vous dire bonjour, car il veut commencer une bonne semaine." — **TIT-LION.**

"Si ce n'est pas la tante que je crois avoir deviné qui est maintenant au Coin, nous aimerions quand même celle qui doit venir. J'ai bien hâte de savoir son nom pour pouvoir lui écrire de jolis petits mots qu'elle méritera je suis sûre et certaine, car elles savent bien se faire aimer en nous gâtant un peu, en attendant que celle qui est au coin pour nous lire veuille bien accepter un beau baiser d'une nièce qui est" — **PETITE HENRIETTE.**

"Que la vie est douce au coin. On n'apprécie les joies de cette grande famille que lorsqu'on a vécu loin de vous, tante chérie et des petits cousins et cousines. Cette fois, j'ai fini .... Il en est temps, depuis une demie heure que que je griffonne. Qu'ai-je dit? une seule chose, je crois, je vous aime beaucoup et me nomme avec bonheur." Votre petite nièce. — **INCOMPREHENSIBLE.**

CASSE-TETE

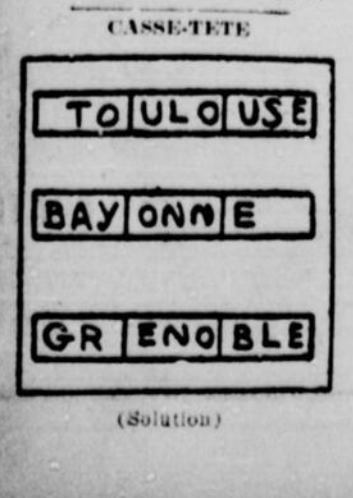

(Solution)

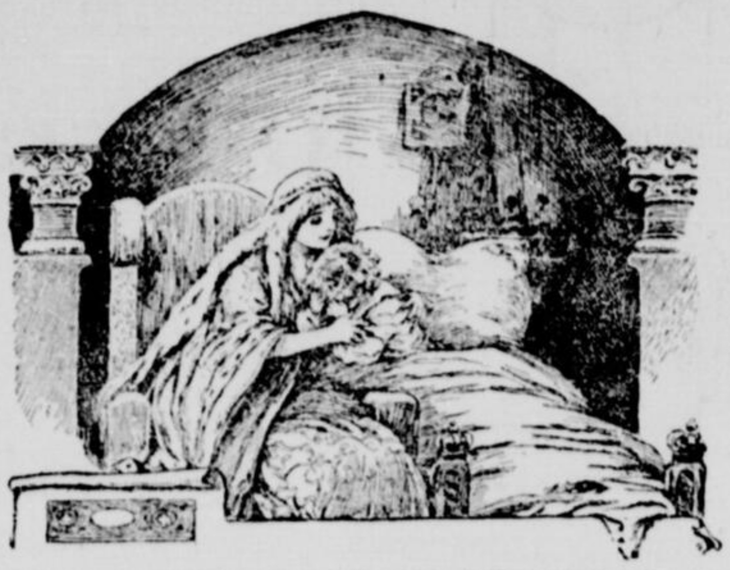

La Ballade du Petit Page

Il était une fois un petit page si petit et si mignon, qu'on aurait dit un oiselet arraché du nid maternel.

Il portait un habillement de satin blanc, pourpoint et haut de chausses, garni de dentelle d'argent, et un manteau de velours bleu de ciel bordé d'un brillant galon.

Autour de son cou mignon, s'enroulait une ruche qui se perdait dans les boucles de ses cheveux.

C'était le page le plus petit qu'on eût jamais vu à la cour, et on l'avait fait venir pour porter la longue traine de la reine Blanche-Fleur, le jour de son mariage.

Il était si petit, le petit page, que sa tête n'arrivait pas à la hauteur du trône sur lequel la reine devait s'asseoir.

Jamais encore il n'avait quitté le château de son père, ni sa mère, ni ses frères, ni ses soeurs, ni tous ses amis.

Ce n'était qu'un pauvre petit garçon qui ne comptait pas beaucoup plus d'années que vous n'avez de doigts à votre main droite et qui, jusqu'à ce jour, n'était jamais allé au lit tout seul et sans que sa douce petite maman vint le border et le baiser au front.

Et on l'avait envoyé dans ce grand palais, et on lui avait recommandé d'être bien obéissant et bien respectueux, surtout avec la reine Blanche-Fleur.

Et comment n'aurait-il pas été bien obéissant avec la reine, le petit page ? N'était-il pas toujours obéissant et poli?

Et comment n'aurait-il pas été respectueux, lui qui était aussi doux et aussi timide que l'agneau le plus doux et le plus timide.

Mais il ne connaissait personne dans ce grand palais et il se sentait bien malheureux.

Sûrement, la reine Blanche-Fleur, qui était aussi bonne que belle, ne savait pas quel chagrin elle avait fait au petit page en demandant à ses parents de l'envoyer à sa cour, car elle aurait mieux aimé que sa robe de brocart balayât les dalles de l'église, plutôt que de faire de la peine à un enfant.

Mais c'était la veille de son mariage et elle avait tant à faire ce jour-là !

Et chacun, dans le palais, avait aussi beaucoup à faire, et tout le monde s'agitait; — et les marmitons dans les cuisines, où le chef préparait toutes sortes de friandises pour le festin du lendemain; — et les chambrières qui mettaient la dernière main aux toilettes de la reine, ou préparaient des rafraichissements pour les convives; — et le gros majordome, qui transportait des plateaux couverts de bonnes choses, et, de temps en temps, afin sans doute de prouver que ce qu'il allait offrir aux convives n'était pas du poison, trouvait moyen d'y goûter.

Le fou lui-même, mis en joie par toute cette agitation, préparait des plaisanteries pour le lendemain et il les débitait à la camériste pour en essayer l'effet.

Ainsi chacun avait sa tâche et personne n'avait le temps de consoler un pauvre petit page, qui avait bien du chagrin en se sentant si loin de sa chère petite maman.

—:o:—

Dans une vaste et sombre chambre du donjon, le petit page est couché; couché dans un grand lit, si grand qu'il y était comme perdu.

Il pleure et ne peut s'endormir, en pensant au baiser maternel qui lui manque ce soir-là.

Il pleure si fort qu'il lui semble que son pauvre petit coeur va se briser.

La porte de la grande chambre n'était fermée qu'à demi, et quelqu'un qui passait dans le corridor entendit les gémissements et les sanglots du petit page.

Et ce quelqu'un poussa la lourde porte et entra dans la chambre, silencieusement.

C'était une dame grande et belle. Ses cheveux blonds lui faisaient une auréole d'or et tombaient en ondes brillantes sur ses épaules.

Elle portait une longue robe garnie dhermine, sur laquelle retombait un voile léger, blanc comme la neige.

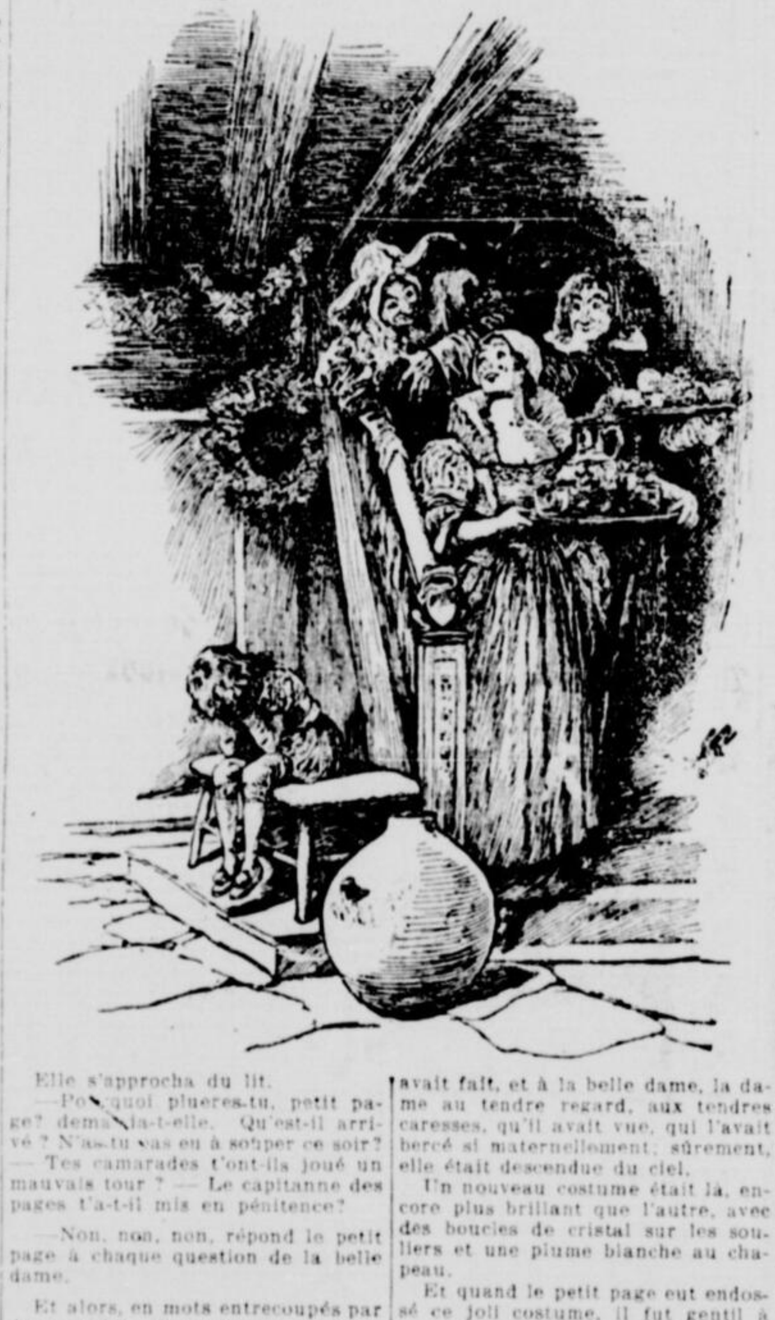

Elle s'approcha du lit.

—Pourquoi pleures-tu, petit page? demanda-t-elle. Qu'est-il arrivé ? N'as-tu pas eu à souper ce soir? — Tes camarades t'ont-ils joué un mauvais tour ? — Le capitanne des pages t'a-t-il mis en pénitence?

—Non, non, non, répond le petit page à chaque question de la belle dame.

Et alors, en mots entrecoupés par des sanglots, il conte son chagrin. Il parle de sa mère et de ses baisers; et de sa maison, sa chère maison où il avait laissé ses deux jolies petites soeurs et ses deux chiens, les compagnons de son enfance. Et il dit qu'il est bien malheureux, qu'il souhaite que la reine n'eût pas eu besoin de page, et qu'on ne l'eût pas fait venir, lui pauvre petit, tout petit, pour porter la queue de sa robe !

—Et d'ailleurs, ajouta-t-il, c'est une si grande et si majestueuse reine, je n'oserai jamais la regarder, et alors elle dira: Quel sot petit page! Où a-t-on été chercher un petit page si vilain!

Et il pleurait de plus belle, le pauvre enfant.

Alors, la dame se pencha sur lui, et l'embrassa doucement; elle lissa ses boucles soyeuses, elle les tourna entre ses doigts mignons, juste comme faisait sa chère maman. Et les larmes emplissaient ses jolis yeux.

—Pauvre cher petit, dit-elle, en passant ses bras blancs autour de son cou.

Elle se mit à lui chanter une jolie chanson, en le berçant dans ses jolis bras.

Et le petit page sentit les battements de son coeur se calmer; ses sanglots s'arrêtèrent et il se pressa contre cette chaude poitrine avec autant de confiance que sur la poitrine maternelle.

Et quand il s'éveilla, le lendemain, il se sentit tout joyeux en pensant au rêve, au joli rêve qu'il avait fait, et à la belle dame, la dame au tendre regard, aux tendres caresses, qu'il avait vue, qui l'avait bercé si maternellement; sûrement, elle était descendue du ciel.

Un nouveau costume était là, encore plus brillant que l'autre, avec des boucles de cristal sur les souliers et une plume blanche au chapeau.

Et quand le petit page eut endossé ce joli costume, il fut gentil à croquer.

On le conduisit à la reine. Elle avait déjà endossé sa parure royale et, assise dans un vaste fauteuil, elle attendait le moment de se mettre en route pour la cérémonie.

Jamais plus belle reine n'avait pris place sur un trône, jamais regard plus doux ne s'était arrêté sur des sujets.

Mais le petit page ne pouvait savoir si ce regard était doux ou sévère, car il tremblait de tout son pauvre petit corps et n'osait lever les yeux sur la grande reine, devant laquelle il se sentait comme un pauvre petit passereau devant un paon superbe.

Mais voici qu'une douce voix se fait entendre.

—Regarde-moi, petit page, dit cette voix. Aurais-tu peur de celle qui t'a bercé cette nuit et qui t'a endormi sur son coeur en te chantant une chanson ?

Et le petit page leva les yeux; la dame aux blonds cheveux, qui lui était apparue la nuit, qui avait séché ses larmes et guéri son pauvre coeur endolori, la reine Blanche-Fleur lui souriait, comme elle avait souri la veille au soir.

Et c'était elle qui, touchée de la douleur du pauvre enfant séparé de sa mère, avait joué auprès de lui le rôle de consolatrice, descendant non du ciel, comme l'avait cru le petit page, mais de son trône.

Et, depuis ce jour, le petit page ne pleura plus, car près de la belle et bonne reine qui remplaçait si bien sa mère, il ne se sentit plus malheureux.

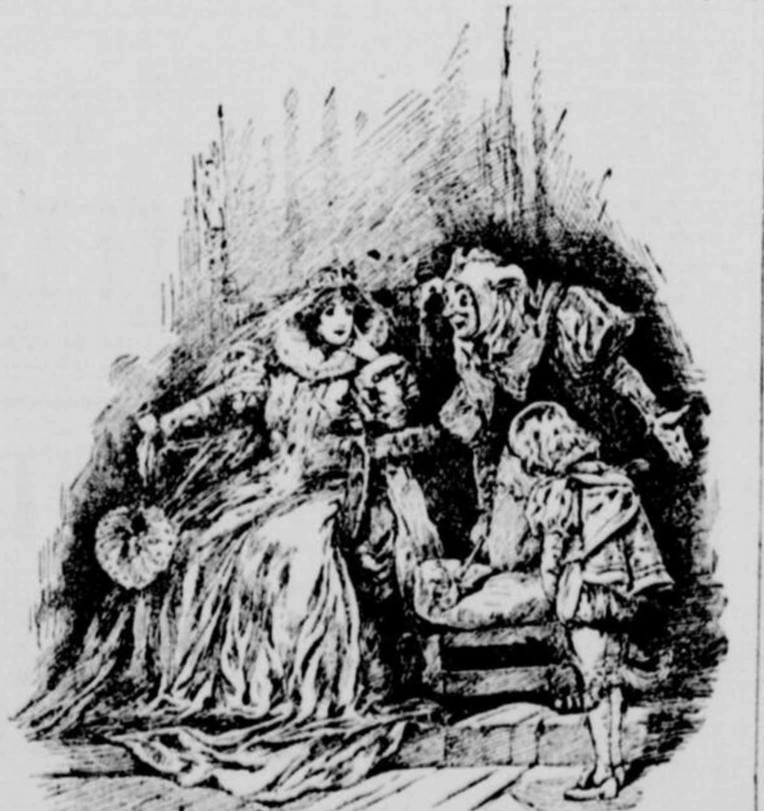

CE QU'IL FAUT SAVOIR

1.—Quel est le poète qui dans un naufrage ne sauva que le manuscrit qui l'immortalisa?

2.—Comment appelle-t-on le cri du bélier du chameau?

3.—Pourquoi le bourg de Marathon est-il célèbre dans l'histoire et que veut dire ce nom?

4.—A quelle famille de plantes appartiennent le persil, l'anis, le cerfeuil, le céleri-rave, le panais, la carotte?

5.—Quelle plante emploie-t-on dans la fabrication de la bière.

Les réponses à ces questions seront publiées la semaine prochaine.

ANONYMES

(Solution)

Querelle, un, immense, décisif, osseux, ras, timide, décès, insulte, naturel, exception. (Qui dort dine).

—:o:—

MOTS EN TRIANGLE

(Solution)

M E T A P H O R E
E M E R A U D E
T E R R I N E
A R R H E S
P A I E N
H U N S
O D E
R E
E

PETITE CORRESPONDANCE

JEUNE MARQUIS — Vous avez dû être très désappointé de ne pas recevoir de réponse la semaine dernière à votre si gentille lettre ? Imaginez qu'une partie de la correspondance ayant été mise précieusement de côté, elle y est restée jusqu'à la fin de la semaine. Depuis j'ai reçu un autre mot de vous et je suis contente de vous dire que vous êtes le bienvenu. Je ne vous en veux pas de votre silence et je puis vous assurer que tous se réjouiront de votre retour au bercail. Vous êtes boudeur, me dites-vous ? Je le crois bien; en tous cas, vous savez gentiment reconnaitre vos torts et vous les faire pardonner. Toutes les communications passeront et je vous remercie de vous être si bien conformé au nouveau genre que nous avons été obligé d'établir afin d'éviter que cette rubrique ne prenne trop d'espace. A bientôt n'est-ce pas ? Je compte que vous viendrez souvent reprendre votre ancienne place.

PINSONNETTE — L'"inconnue" est accueillie avec joie. N'est-elle pas d'ailleurs une fidèle lectrice de la page.

FREIDBURGA — Une amie de Cendrillon trouvera ici l'accueil le plus chaleureux. La légende qui se rattache à votre pseudo intéressera sans doute vos cousins et cousines, c'est pourquoi je la publierai avec plaisir. Et j'espère que vous viendrez souvent me distraire comme vous l'avez fait cette semaine.

ALICE NADEAU — Les dessins sont gentils, mais il nous est impossible de publier ce qui est en couleur.

ARC-EN-CIEL — Je suis aussi très contente de lire les lettres d'une affectueuse petite nièce qui a si bien deviné le nom de sa tante. Je publierai avec plaisir les photos de mes neveux et nièces; cela est intéressant pour tout le monde. Je ne puis vous dire si celles de Gondole et de Tit-Loup ont déjà parues. Peut-être vous répondront-ils eux-mêmes à ce sujet. Les nièces dont vous parlez ont quatorze ou quinze ans et je ne partage pas votre avis quand vous dites qu'elles avaient l'air si jeune sur leur photographie. Ne vous inquiétez pas, les grandes cousines sont aussi choyées que les petites et cela aussi longtemps qu'elles le désirent. Le village que vous habitez est vraiment un des plus jolis que je connaisse, et je vous assure que je vous envie beaucoup d'habiter la campagne. Comment va votre frère ? Est-il guéri ? Les envois doivent être écrits sur un seul côté du feuillet.

LUCIENNE MELANCON — Pour la page des enfants je préfère ne recevoir que des mots d'enfants. Je crois que c'est beaucoup plus gentil, ne pensez-vous pas ? Il ne faut pas non plus m'envoyer des poèmes d'auteurs connus, après les avoir "corrigés" et adaptés à l'usage personnel des lecteurs du coin. Imaginez un peu combien ce procédé peut déplaire aux auteurs. Votre lettre m'a fait un très grand plaisir. Vous me dites des choses charmantes pour lesquelles je vous remercie.

JOLI HENRI — Ces vilains rhumatismes sont-ils guéris ? Pauvre petit ! Vous êtes en effet bien éprouvé et vos cousins et cousines ne manqueront pas de faire une prière pour votre guérison.

REINE DE LA LIBERTE — Vous pouvez compter sur moi, toujours. Je comprends que vous aimiez tout ce petit monde qui fait votre joie et à qui vous devez, j'en suis sûre, les plus belles heures de votre vie. Il y a des enfants qui ont une personnalité bien attachante et pour ma part je dois vous avouer que je n'aime rien de mieux au monde que la société des gosses. Seulement, c'est un secret qu'il ne faut pas rendre public... Les envois sont jolis; il ne faut pas oublier cependant qu'ils doivent être écrits sur un seul côté du feuillet.

INCOMPREHENSIBLE — Merci chère enfant. Les éloges que vous faites du coin me sont très sensibles. Vous méritez d'avoir votre nom au tableau d'honneur. N'êtes-vous pas une de nos plus fidèles collaboratrices ? Je vous suis aussi reconnaissante de ne pas m'avoir oubliée pendant votre retraite. Nul doute que d'ici peu de temps je verrai exaucer la prière que j'adresse au ciel avec tant de ferveur.

SIMONE BEAUCHEMIN — Ce qu'il faut faire pour être une nièce ? Mais tout simplement lire avec intérêt la page des enfants, écrire de temps à autre à la tante et quand on le peut, envoyer des choses pouvant être publiées. Lisez les quelques règles que l'on doit observer concernant les envois.

POMMETTE — Cette fois, je crois que j'ai bien compris. Je suis contente que vous vous réjouissiez de mon retour au coin. Pour moi c'est une grande joie de retrouver tant de petits enfants ayant gardé un si bon souvenir de mon passage ici. La solution était juste.

MOUSMEE — Allons, mignonne, souriez gentiment et oubliez cet affreux ennui dont vous vous plaignez. La nouvelle tante qui a lu votre lettre et qui y répond est désolée de vous sentir si désespérée. La vie est parfois très dure pour les petites filles et ce n'est pas toujours facile de "plaire au nouveau patron." Sans compter que ces messieurs ont souvent leurs nerfs, tout comme une jolie femme, et sans la générosité de coeur qui nous fait excuser ces dernières. Je n'ai pas encore fini de reviser les papiers de Tante Iette, mais je vous promets de tirer de l'oubli vos envois qui n'ont pas encore parus. A bientôt. Ne désirez pas trop fortement la liberté, car elle n'existe jamais aussi grande qu'on se l'imagine. Une seule chose, je crois donne la liberté la maîtrise de soi.

Petit Tour Amusant

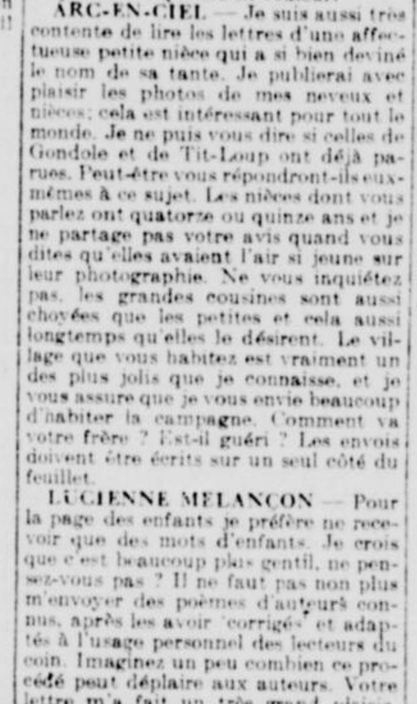

Placez ce carré bien devant vous sur une table et laissez le bout de votre nez toucher la ligne pointillée, puis fixez bien ce dessin, vous verrez le petit pain entrer dans la bouche de l'éléphant.

LA MAISON.

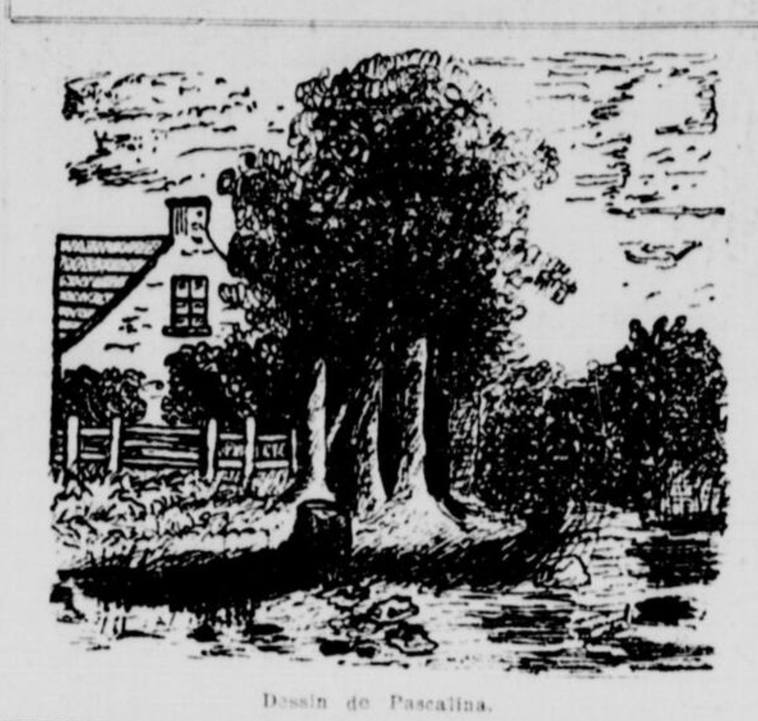

Dessin de Pascalina.

ENJOLEUSE — Il n'y a aucune objection à votre pseudo. Vous êtes la bienvenue.

SHIRLEY — Sans doute. Les nièces de tante Iette peuvent garder leur place [illegible] arrivée. A votre question je réponds oui.

LITTLE MISS SMILES — Vos cousins et cousines se réjouiront de vous savoir guérie. Quant à moi je suis bien contente de vous accueillir et de vous assurer que j'aime déjà beaucoup ma petite nièce.

PAUL-E. DAVID, ANDRE MORENCY, GASTON PAQUIN — Reçu les dessins, merci.

PAUL BOISVERT — Les dessins doivent être faits à l'encre noire.

MARCELLE BROISSOIT — Le dessin est bien fait mais je ne puis pas publier ce sujet, car il est la propriété exclusive d'une publication française.

PARADISIA — Pouvez-vous me dire à quelle époque vous avez envoyé ces dessins ? Je pourrai alors vous dire pourquoi ils n'ont pas été publiés.

RUBAN NOIR — Je ne doute pas de votre tristesse, mais je trouve qu'à votre âge, il faut réagir et ne pas prendre l'habitude de la tristesse, car c'est une habitude, vous savez ! Combien plus belle et plus hygiénique est l'habitude de la gaieté. Je partage votre avis, il est très intéressant de correspondre aux deux endroits et je suis contente que vous puissiez profiter des conseils si sages de cette grande amie. Vos compositions seront publiées, mais à une condition. C'est qu'elles ne soient pas tristes; je ne veux pour la page des enfants que des choses qui les fassent sourire. Vous serez toujours la bienvenue et aussi souvent que vous le désirerez.

TIT-LION — Ce n'était pas très, très difficile à deviner. Et du moment que vous ne l'avez pas fait pour essayer de me mystifier, cela n'a pas une grande importance. Je prends bonne note de vos demandes. On m'a dit que vous étiez venu samedi matin. J'ai bien regretté de ne pas avoir été là pour faire votre connaissance.

ROSE-THE — La petite malade est la bienvenue et j'espère qu'elle trouvera ici beaucoup de joie et de distraction. La semaine prochaine le coin aura probablement son nouveau nom. Vous me direz ce que vous en pensez. Les cousins et cousines répondront avec empressement à votre demande et auront pour vous beaucoup d'affection.

GERTRUDE MOUSSEAU — Je suis heureuse que le prix vous ait fait plaisir.

YVETTE ROBIN — Je ne puis publier ces dessins qui sont faits au crayon.

TIT-LION — J'espère que ce n'est que partie remise et que j'aurai l'occasion de vous connaître.

PETITE CANADIENNE — Je suis ravie de votre joie. Vous avez encore trouvé un grand nombre de solutions justes. Je vous en félicite.

LE CRAYONNEUR — C'est entendu. Le dessin paraitra sur une colonne et naturellement sera réduit de beaucoup.

MAI-MAI-VOUS — J'aime beaucoup les dessins que vous m'avez envoyés et je les publierai certainement. Quelques-uns embelliront la page de Pâques. Vous avez bien deviné. Puisque vous lisez la page depuis longtemps je comprends que vous vous souveniez de cette personne. Maintenant que vous êtes admise au coin, je vous assure que vous y serez très fidèle.

COEUR FRANÇAIS — Ces bonnes causeries entre nous sont agréables, du moins pendant quelque temps. Je [illegible] de votre bon souvenir. Je publierai.

GONDOLE — J'ai bien fait de réclamer. Le "pierrot" est charmant. Il aura certainement les honneurs de la publication. Cette année [illegible] que vous aimiez votre travail. Je suis [illegible] pour toutes celles qui fainéantissent.

JEUNE RAJAH — La place que vous désirez vous est gardée [illegible] fait de ne pas douter de la réponse qui ne pouvait être que favorable.

TICASSE — Je ne puis dire que j'aime beaucoup votre nouveau pseudo, mais puisqu'il vous plait, je veux bien vous le permettre. [illegible] C'est un bébé chanceux de compter [illegible] des soeurs.

PERLE RARE — Je pense que si vous cherchez un peu, vous devinerez facilement ce que c'est. [illegible]

HIRONDELLE CANADIENNE — [illegible] la bienvenue et le pseudo est accepté.

PETIT MUGUET — La lettre a dû probablement être perdue. Je le regrette, mais puisque cet incident ne m'a pas privé d'une gentille petite nièce de sept ans, je ne plaindrai pas trop.

RITA — Je n'avais pas non plus oublié une nièce pour qui j'avais une grande affection. Vous avez raison d'admirer le style de cette personne car elle écrit des choses délicieuses. Non, certes, je ne pensais plus à l'incident auquel vous faites allusion qui d'ailleurs ne m'avait pas frappé dans le sens que vous indiquez. J'aurais dû moi-même vous reconnaitre; il ne faut pas m'en vouloir si je ne l'ai pas fait, mais vous comprendrez que c'est parfois difficile. Ceci vous prouvera que je ne vous avais pas mal jugée et que je n'ai gardé de vous qu'un très bon souvenir.

SARDOINE — Une fidèle lectrice est toujours la bienvenue, quand bien même son silence est quelquefois prolongé. J'ai vu la photo. Vous êtes la soeur de Criquet, n'est-ce pas ?

RAYON D'OR — Je suis surprise et contente aussi d'avoir laissé un si bon souvenir. Vous êtes donc la bienvenue. Je connais Rita qui est une de mes plus anciennes nièces.

SALUT D'AMOUR — Et moi non plus je ne vous avais pas oubliée. Vous aurez toujours votre place au coin.

TITLOUP — "Ma petite nièce" a été publié dans la page des enfants de vendredi dernier.

CHARMEUSE — Entrez, chère enfant; tous nous vous accueillons avec joie.

SUZEL — Oui, vous vous en souvenez très bien et cela me touche beaucoup, je vous assure. Votre "vraie" cousine fait maintenant partie de notre grande famille. Je compte que toutes les deux vous nous ferez souvent visite.

CENDRILLON — Ne craignez pas que je sois désappointée et que je ne trouve pas ma petite nièce telle que je me l'imagine. Je ne puis répondre à la question que vous me posez au sujet de cette personne, car je crois qu'il y a très longtemps qu'elle m'a écrit, et je ne me rappelle pas le détail que vous me demandez. Je comprends le plaisir que vous trouviez à aller regarder se lever le soleil par les beaux matins d'été. J'espère que vos examens ne seront pas trop difficiles et que vous les passerez avec succès. Je demande pour vous la poésie.

SYLVETTE — Votre voeu a été exaucé et j'espère que vous avez été contente. La fête que vous étiez à organiser pour M. le curé a-t-elle réussie à votre goût ?

LUCIOLE — Ainsi le samedi est pour vous le plus beau des jours puisque c'est "celui où il vous est permis de vous délecter dans la lecture du Coin." Je suis très flattée de cela. J'aime beaucoup votre nouveau pseudo, plus que celui d'autrefois, je trouve qu'il éclaire la page d'un joli rayon, qui est l'âme même de ma petite fille.

PAPILLON — J'aurais voulu faire paraître la poésie que vous m'avez envoyée, mais votre ami de la page des écoliers m'a devancé. Tous mes regrets. Je ne connais pas le monsieur dont vous me parlez. Il faut dorénavant être bien prudente et ne pas oublier votre montre.

ECHO DES BOIS est la bienvenue.

JEANNETTE PATENAUDE — Je vous souhaite la bienvenue au coin, mais je n'aime pas beaucoup votre pseudonyme. Ne pourriez-vous pas le changer ?

PASCALINE — Les dessins sont très gentils. Vous aurez certainement le plaisir de les voir reproduits.

BOUTON DE ROSE — Cette nièce habite Sainte-Adélaïde de Pabos, mais je crois qu'elle est actuellement à Québec. J'ignore cependant son adresse dans cette ville. Certes, dans les circonstances il est nécessaire que vous soyez sérieuse. Je vous approuve, puisque vous devez avoir j'imagine le consentement de vos parents.

BETTY BLUE — Mais non. Seulement il s'agit de tout lire, de tout regarder attentivement et comme les envois continuent d'arriver, ce travail est assez long. Certaines choses ne peuvent être publiées à une certaine époque, mais peuvent l'être plus tard, parce qu'elles sont alors d'actualité. Dites-moi un peu de quel genre étaient ces écrits.

PETIT ECOLIER — Très bien réussi. Félicitations.

ROSE EFFEUILLEE — Mais non ! Vos lettres sont gentilles et naturelles, c'est l'essentiel. Vous ne vous trompez pas, vous trouverez ici, toujours une tante dévouée et affectionnée. Cultivez l'amitié. C'est une belle chose, une des plus belles qui soient. Je comprends que vous sympathisiez avec cette jeune fille, puisque toutes deux vous avez les mêmes rêves, les mêmes aspirations. Quand à ce que vous me demandez au sujet de votre entrée au Carmel, je vous conseillerais de vous résigner à la volonté de vos supérieurs, d'invoquer la petite sainte que vous aimez. Elle saura bien vous obtenir ce que vous désirez.

T. N.

REBUS

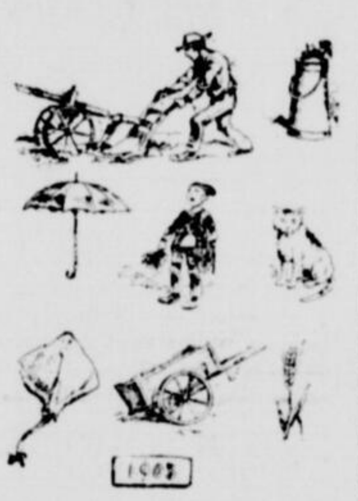

Prendre la 1re, 2e, 3e, 4e, 5e, 4e, 3e, 2e, 1re lettre d'un nom de personnes ou d'objets représentés ci-dessus et former avec ces diverses lettres le nom d'un grand poète français.

(Solution samedi prochain.)

AMUSETTE

ROYNAVE
PLAILESON
LAIMUL

En reconstituant l'ordre des lettres trouver les noms d'un département français et de deux villes de ce département. (Solution samedi prochain.)

Portrait de Jeune Fille

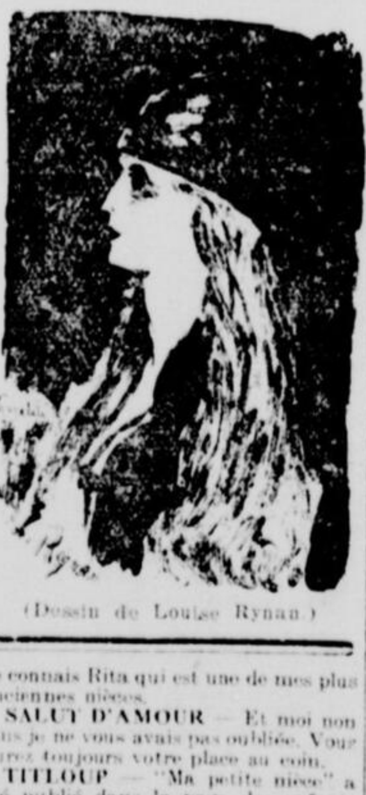

(Dessin de Louise Rynan.)

TABLEAU D'HONNEUR

On collaboré à la page en envoyant des dessins, des anecdotes, des jeux d'esprit, des poésies, etc.:

Paul Boisvert, Marcelle Broissoit, Lucienne Melançon, André Morency, Incompréhensible, Germaine Pichette, P.-E. David, Simone Beauchemin, Roger Lemieux, Reine de la liberté, Wilfrid Proulx, Arc-en-ciel, Alice Nadeau, Paradisia, Friedburga, Gaston Paquin, Pascaline, Echo des bois, Jeannette Patenaude, Gilberte Hamel, Tit-Loup, Jeune Marquis, Pirette des bois, Blanche, Hélène brulé, Sémaphoriste, Froufrou.

Ont envoyé des solutions justes: Joseph Elisée Rioux, Jeune marquis, Joseph Patenaude, J.-U. Léonard, Tit-lion, Maury, Incompréhensible, Rommette, Papillon, Simone Beauchemin, Petit écolier, Bouton de rose, Gilberte Hamel, Charlot, Marguerite Lacroix, Gertrude Mousseau, Petite Henriette, Froufrou, Poisson d'avril, Charles-Edouard Auclair.

MOTS CARRES

Se dit d'un style peu élevé.
Principe odorant.
Village arabe.
Représentation d'une chose.
Dieu marin.
(Solution samedi prochain).

—:o:—

Acrostiche Double

"AR"
"GA"
"IR"
"ZO"
(Solution samedi prochain)

—:o:—

METAGRAMME

Sous-préfecture.
Dieu des vents.
Se trouve dans les ports.
Ville de Campanie.
Le monde en a deux.
Tout acteur a le sien.
Poisson de mer.
Fer en feuille.
Impératif peu honnête.
Embarcation.
(Solution samedi prochain)

—:o:—

ENIGME

Instrument à la bouche fort agréable.
Tout au bas de la jambe, ah! c'est épouvantable
Comme je vous fait souffrir.
Eh bien! Hâtez-vous donc de me découvrir.
(Solution samedi prochain)

CHARADE

Mon premier servirait à mon tout pour manger mon second, si elle se risquait sur les bords du Nil.

(Solution samedi prochain)

GEOGRAPHIQUE

Je prends ma source en Suisse. Je touche en passant la France, je traverse ce dernier pays, ainsi que les Pays-Bas et me jette dans la mer du Nord ?

(Envoi d'Etoile de France).
(Solution samedi prochain.)

—:o:—

MOTS EN LOSANGE

(Solution)

C
THE
TRAME
CHARITE
EMILE
ETE
E

—:o:—

MOTS CARRES

(Solution)

A R L E S
R H U M E
L U D E S
E M E R I
S E S I A

REBUS

(Solution.)

Le chameau a deux bosses.
Le dromadaire n'en a qu'une.

—:o:—

DEVINETTE I

(Solution)

Les yeux et les pieds.

LES CAUSES CÉLÈBRES

LA MORT PAR LE FEU

Comment Louis Lefort, un blanc marié à une sauvagesse, périt mystérieusement dans son four à chaux.

A CAUGHNAWAGA

Son gendre, soupçonné d'avoir fait le coup, fut acquitté en cour d'assises, en l'absence de preuves concluantes.

Louis Lefort était un blanc qui avait épousé Jane Thompson, une sauvagesse de Caughnawaga, et habitait sur la réserve indienne. Il y possédait, à trois milles du village une terre boisée où il s'était construit un four à chaux. Du revenu de sa terre et de son fourneau, Lefort vivait assez péniblement, d'autant plus qu'il avait élevé une famille de sept enfants, dont les trois plus âgés avaient cependant quitté le toit paternel à mesure qu'en état de gagner leur vie et avaient passé la frontière américaine. En 1864, une fille de Lefort s'était mariée à un nommé John Henry Wilson, mais à l'époque où se déroula cette affaire, elle était aussi aux Etats-Unis, quoique son mari continuât de vivre avec les Lefort.

Dans les premiers temps de son ménage, et pendant fort longtemps, Lefort avait eu des difficultés avec les sauvages dont les chefs lui avaient à maintes reprises signifié qu'il n'avait pas le droit, parce que blanc, de posséder une terre dans les limites de la réserve. Par la suite, cependant, les Indiens avaient semblé s'adoucir à son égard et ils lui témoignaient la même amitié que s'il eûe appartenu par le sang à la tribu. Lefort et sa femme vivaient par suite dans la plus parfaite sécurité en possession paisible de leur modeste fonds.

Pendant l'été de 1866, la famille de Lefort habitait au village, où elle se trouvait mieux logée que sur sa propriété où il n'avait construit qu'une cabane. Lefort, cependant, passait généralement les semaines entières soit à travailler son champ, soit à cuire de la chaux, de sorte qu'il partait le lundi matin du village emportant des provisions qu'ils se cuisinait lui-même, à moins qu'il fût, comme cela arrivait quelquefois, accompagné de quelqu'une de ses filles.

Le lundi 27 août, il partit ainsi avec son sac de provisions et ses deux fillettes, Louise et Marguerite. Et sa femme n'eut plus de nouvelles de lui jusqu'au dimanche soir suivant, lorsque Wilson revint au village avec l'une des fillettes et, en arrivant, demanda :

—Où est Louis ?

—Comment, demanda la sauvagesse, est-ce qu'il n'est pas à faire du feu ?

—C'est moi qui ai fait le feu hier et aujourd'hui, déclara Wilson.

—Alors, tu n'as pas vu Louis depuis ces deux jours ?

—Non.

—Pourquoi avez-vous laissé le feu ?

—J'ai mis beaucoup de bois dans le fourneau.

Jane Lefort remarqua à ce moment que son gendre avait une écorchure au nez et lui demanda comment il lui était arrivé de se blesser de la sorte. Wilson expliqua que c'était en bûchant du bois.

Accompagnée de sa fille et de son gendre, la femme partit de bonne heure le matin suivant pour le bois, afin de découvrir ce qu'était devenu son mari. En cheminant, elle observa que Wilson avait, outre sa blessure au nez, une large égratignure sur la joue gauche, près de l'oreille. En arrivant au bois, le jeune homme se mit à travailler à sa récolte, pendant que sa belle-mère mettait les choses en ordre dans la cabane. Comme elle sortait un peu plus tard, elle entendit pétiller un feu de bois et comprit que Wilson avait rallumé le four à chaux, et elle lui dit de n'y plus faire de feu puisque, en l'absence de son mari, c'était parfaitement inutile.

Cependant, les jeunes filles mettaient leur mère au courant des circonstances qui avaient entouré la curieuse disparition de leur père. Il avait travaillé les premiers jours de la semaine à charger son four qu'il devait allumer le vendredi soir. Pour faire la chaux, il fallait qu'il passât trois nuits à chauffer. Le vendredi, Lefort avait pris son souper avec ses deux filles, Wilson n'étant pas présent, puis il était parti pour son fourneau, emportant une couverture en peau de buffle, pour se protéger du froid pendant la longue veille devant le fourneau. Il était vêtu d'une tunique militaire bleue, dont les boutons métalliques portaient en repoussé une aigle, et d'un pantalon gris retenu par une ceinture de cuir à boucle de métal. Plusieurs sauvages de Caughnawaga portaient de semblables tuniques, qu'ils achetaient de soldats américains.

Les fillettes n'avaient plus revu leur père. Une heure après son départ, elles s'étaient mises au lit et s'étaient promptement endormies. A une certaine heure de la nuit, Louise Lefort fut tirée de son sommeil par le bruit des pas d'un homme dans le grenier. C'était Wilson, qui descendit après un instant et demanda où était la hache, disant qu'il en avait besoin pour fendre du bois. Louise Lefort lui donna l'indication qu'il désirait et il se retira. Le samedi matin, Wilson vint déjeuner avec les jeunes filles qui lui demandèrent pourquoi leur père n'était pas venu.

—Votre père, répondit-il, est allé chez votre frère aux Etats-Unis.

Après le déjeuner, Wilson est allé au four, puis il s'est mis à faucher dans son champ. Les fillettes allèrent subséquemment au four et y virent un bon feu. Mais la couverture de buffle n'était ni auprès du four ni dans la remise voisine.

L'explication de Wilson au sujet de l'absence de son beau-père était plausible, car Lefort avait réellement manifesté à sa femme d'aller aux Etats-Unis gagner de l'argent, mais il ne se proposait ce voyage que lorsqu'il aurait fini de calciner sa chaux. Il avait même fait des arrangements avec un vieux couple qui viendrait pendant son absence demeurer avec sa femme, mais celle-ci avait déclaré à son mari qu'elle ne voulait pas de ces gens-là parce qu'elle les avait déjà eus dans sa maison et qu'ils avaient l'habitude de prendre de l'alcool.

Le mardi matin, Jane Lefort demanda à son gendre s'il avait nettoyé le fourneau, et il répondit qu'il l'avait nettoyé bien avant qu'elle fût levée. Lorsqu'elle alla voir, elle constata que toute la cendre avait en effet été retirée du four et étendue à deux ou trois endroits.

La nouvelle de cette disparition bizarre se répandit dans la paroisse, de sorte que, quelques jours plus tard, Vital Lefebvre, cultivateur de Châteauguay, se présenta chez Lefort pour réclamer trois marteaux qu'il lui avait prêtés. La femme de Lefebvre lui avait dit avoir appris de la femme de Lefort que ce dernier était parti pour les Etats-Unis, mais Lefebvre ne croyait pas à ce départ parce qu'il savait que Lefort avait encore de l'argent à toucher du gouvernement pour un bout de chemin qu'il avait fait. Parce que flairant un mystère, Lefebvre, au lieu de venir directement à la cabane, alla d'abord visiter le four à chaux, après avoir pris la précaution de se faire accompagner par cinq hommes. Il trouva que la voûte du four avait été défoncée et que la barre de fer qui était en travers de l'ouverture avait été arrachée.

Laissant là ses compagnons, Lefebvre se rendit ensuite à la maison et crut qu'à son approche Wilson se leva furieux, cependant il se maîtrisa promptement et lui fit bonne mine jusqu'au point de lui demander du tabac.

Comme la femme lui annonçait que son mari était parti aux Etats-Unis, Lefebvre dit :

—Ça ne se peut pas, car je viens du fourneau et tout y est brisé et la chaux n'est pas cuite.

Et profitant d'un moment où Wilson était sorti, il ajouta :

—Votre mari n'est pas ailleurs que dans le fourneau.

—Pensez-vous que c'est moi qui l'y ai jeté? demanda-t-elle, offensée.

—Vous êtes donc complice puisque vous ne faites rien pour le chercher.

—Je n'ai pas d'argent pour aller le chercher aux Etats-Unis.

Lefebvre retourna au four avec Wilson pour se faire rendre ses marteaux. Wilson dit n'en retrouver qu'un qu'il lui remit, et sur le manche duquel Lefebvre découvrit ce qu'il crut être une tache de sang grande comme une pièce de 25 cents. Cependant ses compagnons cherchaient dans la cendre répandue sur le sol et y trouvaient des ossements, les uns calcinés, mais plusieurs intacts ou à peu près. Ils trouvèrent aussi des boutons et des boucles métalliques pareils à ceux qui garnissaient les habits de Lefort.

—Qu'est-ce donc que vos amis ramassent comme cela ? demanda Wilson.

—Ce sont les os de Lefort, dit Lefebvre.

Wilson se pencha, ramassa un débris d'os qu'il examina un instant de près, puis le jeta à terre en disant :

—Lefort est parti aux Etats-Unis.

Quelques instants après, Jane Lefort étant venue au four avec la petite Louise, Lefebvre lui dit qu'on avait trouvé les os de son mari. Elle se mit à pleurer doucement tandis que la fillette éclatait en sanglots.

Wilson, laissant là les détectives amateurs, retourna à la maison et quelques instants plus tard, une sauvagesse vint annoncer qu'il était à changer de vêtements, se disposant apparemment à partir.

Lefebvre et ses compagnons s'empressèrent de venir à la cabane et demandèrent à Wilson s'il voulait les suivre à Châteauguay. Soit qu'il sentit toute résistance inutile ou qu'il se trouvât fort de son innocence, le jeune homme consentit.

En route, ils arrêtèrent chez Paul Daigneau, dont la femme, à dessein, fut laissée seule avec Wilson pour le faire causer. Il engagea de lui-même la conversation :

—Madame, dit-il, ces gens-là pensent que j'ai fait brûler M. Lefort, mais ce n'est pas moi.

—Je ne pense pas que ce soit vous, répartit la femme Daigneau, encourageante, mais comme cet homme manque depuis huit jours, il faut bien le chercher.

—Je lui ai prêté un pantalon pour s'en aller aux Etats-Unis.

—Ils ne se sont pas fiés à vos paroles et ils sont allés au fourneau où ils ont trouvé des os.

—Ce ne sont pas eux qui ont trouvé des os les premiers, mais c'est moi, et je suis certain que ce sont les os de Lefort. Je ne lui ai pas aidé à faire de la chaux; je n'ai fait qu'allumer le feu. Je m'en suis allé ensuite à mon ouvrage. Quand je suis revenu, le four était éteint et l'homme n'était plus là. J'ai rallumé le feu et je suis retourné à mon travail. Quand je suis revenu une deuxième fois, le four était encore éteint et mon beau-père absent. Je l'ai cherché sans pouvoir le trouver.

—Pourquoi avez-vous cherché si vous lui aviez prêté un pantalon pour s'en aller ?

—J'ai pensé qu'il était peut-être brûlé. J'ai pris ma bêche et j'ai nettoyé la place. C'est là que j'ai trouvé des os.

Lefebvre lui ayant fait signe de poursuivre cet interrogatoire, la femme Daigneau, dont la curiosité de femme était par ailleurs piquée, questionna :

—Où avez-vous mis les os que vous avez trouvés ?

—Je les ai jetés de différents côtés dans les herbes.

—Pourquoi les avez-vous jetés et n'en avez-vous pas parlé puisque votre beau-père manquait ?

—Ce n'est pas moi qui l'ai fait brûler. Si j'avais voulu le faire mourir, j'aurais pu le faire bien avant. Il est venu à moi un jour avec son couteau et il m'a dit: "Jack, tue-moi". Je lui ai répondu: "Je ne veux pas te tuer; j'aime mieux m'en aller". Il s'est approché encore en répétant: "Tue-moi". J'ai pris son couteau, l'ai glissé dans ma poche et me suis éloigné. Je n'ai pas voulu lui rendre son couteau et j'ai caché son rasoir. Je ne voulais pas faire une chose pareille, car j'ai toujours été bon pour sa famille.

Wilson fut sur les soupçons qui s'étaient ainsi élevés contre lui livré à la justice.

D'autre part, deux sauvages, nommés Michel Tewatasarioke et Louis Kewtioskoni, accompagnés d'un blanc nommé Alexis Dugas, cultivateur de Chateauguay, trouvèrent dans un ruisseau, à peu de distance du four à chaux, la hache de Lefort dont le manche était marqué de taches blanches, comme si, à certains endroits, il eut été raclé avec un couteau.

John Wilson passa près de huit mois en prison attendant son procès qui commença le 17 avril (1867) devant la cour d'assises du district de Montréal, présidée par le juge Ramsay. Il y apparut avec assurance et dans une tenue soignée.

Devant le jury, le docteur Edouard Laberge, de Ste-Philomène, et le docteur J.-P. Girdwood, qui avaient examiné les ossements, déclarèrent en toute certitude que c'étaient des ossements humains, et Jane Lefort reconnut la boucle de pantalon et la boucle de ceinture de son mari.

La preuve que Louis Lefort avait trouvé une mort horrible dans son four à chaux se trouvait ainsi assez complète et concluante.

Il était toutefois loin d'être aussi évident que Lefort eût été jeté dans le four par son gendre. En vue de fortifier sur ce point sa preuve, la couronne fit entendre le notaire Alfred Narcisse Lepailleur, de Châteauguay, qui déposa que, deux ans auparavant, par contrat fait devant lui, Lefort avait vendu à Wilson du bois de sciage, des voitures et autres articles pour une somme totale de $82, dont, à sa connaissance, Wilson n'avait encore payé rien.

Le jury ne trouva cependant pas que cette révélation du notaire prouvait que Wilson avait assassiné son beau-père. De sorte qu'il rendit un verdict d'acquittement.

COURRIER DE VILLAGE RICHELIEU

VILLAGE RICHELIEU, 24. — (Spécial à la Patrie). — Le conseil s'est réuni le 16 mars pour passer un règlement autorisant l'achat d'un filtre pour l'aqueduc et la construction de canaux d'égouts. Ces entreprises seront commencées aussitôt que la température le permettra.

—MM. Wilfrid Loiselle et Amédée Nadeau, sont à finir trois maisons qui sont louées à des personnes de Montréal.

—M. Alphonse Bessette a été élu marguillier en remplacement de Damien Théberge, décédé.

—La grippe qui a sévi en ce village est presque entièrement disparue.

FEU M. D. BACHAND

SAINT-LIBOIRE, 23. (Spécial à la "Patrie".) — Il y a quelque temps s'éteignait après une courte maladie M. Domina Bachand. Il laisse pour le pleurer, outre son épouse, deux filles, Mme Alfred Côté, de Saint-Liboire, Mlle Ida Bachand, de Montréal, et deux garçons MM. Albéric, de Saint-Liboire, et Albany, des Pères Blancs, de Québec.

Ses funérailles ont eu lieu au milieu d'un nombreux concours de parents et d'amis venus rendre un dernier tribut de respect à la mémoire de ce citoyen intègre.

Le deuil était conduit par MM. Albert Paré et Ambroise Gauthier, d'Upton, ses beaux-frères. Les porteurs étaient MM. Lévi Saint-Germain, maire de la paroisse; Joseph Lemonde, C. A. Pilon, Basile L'heureux, André Parent, Joseph Chicoine.

L'office divin a été chanté par M. l'abbé Albert Bachand, curé de Platsburg, neveu du défunt, assisté de MM. les abbés J.-L. Berthiaume, vicaire d'Upton et J.-V. Cordeau, vicaire de Saint-Liboire.

La famille reçut un grand nombre de témoignages de sympathie, tributs floraux, offrandes de messes, etc.

A la famille en deuil, la "Patrie" offre ses plus sincères sympathies.

COQUELUCHE
Plus de Coqueluche avec Le Sauveur des Enfants
$3.00
4 Bouteilles
LES MEDICAMENTS ST-GERMAIN

2000 certificats

Pour Montréal Seulement

Vous prouvent l'efficacité de ce remède unique.

Plus de Coqueluche

Grâce au Fameux Spécifique

"Le Sauveur des Enfants"

Certificats

LES MEDICAMENTS ST-GERMAIN.
Messieurs,
Il me fait un grand plaisir de vous annoncer la guérison de mes trois enfants, qui souffraient de la COQUELUCHE. Avec votre fameux remède "LE SAUVEUR DES ENFANTS" ils ont été guéris en 20 jours, sans qu'il ne survienne aucune complication.
(Signé) M. CALIXTE LEVERT,
1057 Des Erables.

LES MEDICAMENTS ST-GERMAIN.
Messieurs,
Je désire vous dire tout le bénéfice que nous avons retiré de l'emploi de votre précieux remède "LE SAUVEUR DES ENFANTS". Trois de mes enfants souffraient de cette terrible maladie de la Coqueluche et en quinze jours ils étaient sur pieds, et je me fais un devoir de l'annoncer afin de préserver ces chers petits de ce fléau.
Bien à vous, M. H. GLADU,
1170 Van Horne.

En vente dans toutes les bonnes Pharmacies et Epiceries, ou chez

Les Médicaments Saint-Germain

728 et 738 rue Rivard, Montréal. — St-Louis 4210.

Nécessaire d'Infirmière Uniformes pour Hopitaux et la Maison

Confectionnés par Bland.

Made by BLAND

Cette étiquette sur votre robe, tablier ou uniforme signifie satisfaction et supériorité.

Demandez cette étiquette.

Si vos marchands ne l'ont pas, écrivez-nous pour circulaire illustrée.

THE BLAND COMPANY LIMITED

32 Avenue Mont-Royal Est. Montréal.

GAZ et ELECTRICITE

Ne Manquez pas de Profitez de notre Offre de $15.00 pour votre Vieux Poêle à Gaz avant le 31 Mars

Construit à Montréal

$10.00 comptant avec la commande, la balance mensuellement placent de [illegible] No. 34E dans votre cuisine.

ACHETEZ MAINTENANT

Tous les Poêles à Gaz [illegible] sont construits pour le service.

D'autres styles et types pour convenir à tous les goûts et toutes les bourses. Voyez-les à nos magasins ou téléphonez pour notre représentant.

Montreal Light, Heat & Power Cons.

Edifice Power, 83, rue Craig Ouest. Main 4040
605 rue Ste-Catherine et de la Montagne. Uptown 6000-6001.
480 rue Ste-Catherine Est, près St-André. Est 2935.
2575 rue Ste-Catherine Est, près Lasalle. Lasalle 1850.
1657 Avenue Papineau, près Mont-Royal. St-Louis 9090.
858 rue St-Denis, près Duluth. St-Louis 7378.
1945 Avenue du Parc, près Laurier. St-Louis 7359.
5622 rue Sherbrooke Ouest, N. D. G. Melrose 100.

---SERVICE DOUBLE---

LE PAIN — LE MEILLEUR ET LE PLUS ECONOMIQUE ALIMENT

Aucun Autre Aliment ne Contient les Memes Qualitéss Nutritive que le Pain

Le pain est pour tous les repas — de jour en jour — d'année en année — et c'est un fait bien connu que les organes digestifs se révoltent contre un régime continu au même aliment, quelque délicieux et appétissant qu'il soit —

En mangeant plus de pain et moins d'autres choses, la valeur nutritive du repas de la "famille" peut être grandement augmentée et le compte d'aliments diminué d'une manière matérielle — mangez plus de pain — mangez le meilleur pain — mangez du PAIN CANADA — mangez du

PAIN BUTTER-NUT

"Riche comme du beurre--- doux comme une amande"

Chez votre épicier — des vendeurs de la CANADA BREAD — ou téléphone St-Louis 108, Westmount 1332.

Canada Bread Co., Ltd.
LIMITED

SCIES
Scient vite et bien
Demandez ces scies incomparables A votre fournisseur
SIMONDS
SIMONDS CANADA SAW CO. LIMITED
rue St-Rémi et ave. Acorn, Montréal, Qué.
Vancouver, C.A. St-Jean, N.B.

POUR ETRE CONTENT

de votre jambon de Pâques, il faut que ce soit

un jambon CONTANT

Retenez-le aujourd'hui chez votre fournisseur

S. L. CONTANT

565 RUE MARQUETTE, MONTREAL

Un Souvenir Agréable

"C'EST celle qu'il m'a donnée à Pâques," dira-t-elle en faisant admirer à ses amies la belle bague en diamant que vous aurez eu la bonne idée de venir lui choisir chez Birks.

Ce beau diamant solitaire est monté sur or blanc de 10 carats. Il est remarquablement bon marché à $25.00.

Le diamant est un Diamant de Birks et le travail aussi soigné que le prix est raisonnable. $25.00.

Diamantaires, Birks Orfèvres

Henry Birks & Sons Limited
CARRÉ PHILLIPS

VENTE A L'ENCAN

Assortiment de gros de la plus haute qualité.

Argenterie-Verre Taillé-Coutellerie

Une occasion extraordinaire d'acheter à votre propre prix de magnifiques cabinets d'Argenterie, services à thé, casseroles, coutellerie pure et des centaines d'autres articles, tous des plus célèbres marques.

Nous Vendons en détail tout notre assortiment précité à l'Encan Public

PAS DE LIMITE — PAS DE RESERVE.

VENTE CET APRES-MIDI à 2.30 et CE SOIR à 7.30 p.m. pour se continuer tous les jours jusqu'à ce que tout article soit vendu.

GILL, PARR & CO. LIMITED

Marchands de gros en coutellerie, argenterie, verre taillé

102. RUE STANLEY Juste plus bas que la rue Ste-Catherine.

WALKER M. KEARN, encanteur.

Graines Brock pour Oiseaux

Chaque paquet de Grain Brock pour Oiseaux, contient un Pain de Régal Brock pour les oiseaux

Nourrissez bien votre oiseau et il chantera toute l'année. Naturellement, il faut aux oiseaux les soins voulus de même qu'une alimentation appropriée. Dans le LIVRE DE BROCK POUR OISEAUX vous trouverez tout ce que vous désirez savoir pour réussir avec vos oiseaux.

Le livre de Brock traitant des oiseaux est la plus importante publication du genre. Il contient 238 pages et 40 illustrations. Il donne des explications sur la nourriture, les maladies et le soin propre à chaque variété d'oiseaux. Nous voulons faire lire ce livre à tous ceux qui ont des oiseaux au Canada. Il se vend ordinairement 25 cents, mais à ceux qui répondront à cette annonce, nous l'enverrons port payé moyennant dix cents, avec un PAQUET GRATUIT de graines à oiseaux et un pain de Régal Brock pour Oiseaux. Servez-vous du coupon.

NICHOLSON & BROCK
TORONTO

GRATIS

MM. Nicholson & Brock,
119 Market Street,
Toronto, Ont.

COUPON ECHANTILLON

Messieurs:—Vous trouverez ci-inclus 10 cents pour le livre de Brock traitant des oiseaux. Veuillez aussi m'envoyer votre PAQUET GRATUIT de graines Brock pour oiseaux, assez pour une semaine et un pain du fameux Régal Brock pour oiseaux. Coupon B.

Nom

Ville Prov

FEUILLETON DE LA "PATRIE"

OÙ L'ABEILLE SE POSE

Par H.-A. Dourliac.

7

Suite

Ginette, elle, en était pleinement satisfaite. Jamais elle ne ressentait ce tourment du doute qui est la marque du véritable artiste, réellement épris de son art. Très sûre d'elle en toute occasion, elle acceptait comme un hommage absolument dû les éloges enthousiastes de l'oncle et du neveu. Tous deux étaient sous le charme.

Avec ses yeux veloutés, langoureux, pétillants, qui lui eussent permis de jouer alternativement: "Elvire, Rosine, Carmen", sa pétulance de pensionnaire, son originalité d'artiste, sa réserve de provinciale, elle était comédienne de naissance, mais sans l'insouciance, la fantaisie, les à-coups de la profession. Elle se laissait volontiers emporter par la Chimère, mais parce qu'elle se sentait capable de la brider et de la conduire docile au râtelier. Elle savait régler les impulsions de son coeur comme les aiguilles de sa montre, et son esprit pratique tenait toujours la clé.

Pas sentimentale pour deux sous, elle avait l'art de le paraître et affectait un grand mépris des biens de la terre, les seuls qu'elle appréciait réellement.

D'une intelligence avertie, mais sans ombre d'idéal, elle se jugeait fort supérieure à sa condition et ne trouvait personne supérieure à elle. La plus haute fortune n'avait rien pour la surprendre; elle était de ces petites cousines de "Joséphine" qui attendent toujours la couronne impériale d'un officier d'artillerie... ou de hussards.

En franchissant le seuil du château de Montrevel, elle avait décidé d'en conquérir le châtelain; elle avait réussi au-delà de ses espérances et Sosthène, destiné prudemment à assurer la retraite en cas d'échec, serait réduit à rendre les honneurs à la nouvelle châtelaine.

Dans toutes les batailles, il y a toujours des troupes sacrifiées.

XV

On inaugurait la série des grandes réceptions au château de Montrevel, princièrement restauré. Le châtelain avait bien fait les choses. Non seulement il avait jeté sans compter les millions, choisi un bon architecte, appelé à lui de vrais artistes, mais encore il s'était abstenu de vouloir imposer ses fantaisies, et ceux qui se rappelaient le temps, pas bien lointain, où il faisait construire aux Champs-Elysées un hôtel, aussi fastueux que ridicule, étaient forcés de convenir que M. de Montrevel avait enterré "le père Labaume."

Décidément, la particule avait du bon!

Elle n'était pas seule à avoir fait ce miracle.

Pour la première fois, dans son for intérieur, le chocolatier, si sûr de lui d'ordinaire, avait la crainte d'un autre jugement que le sien. Toute sa faconde tombait devant deux yeux noirs dont il redoutait le regard moqueur et dont il quêtait l'approbation, prêt à tout sacrifier pour l'obtenir... même son usine.

Heureusement, Ginette était trop pratique pour l'y pousser; elle lui avait représenté, au contraire, que l'industrie était le vrai champ de bataille de notre siècle, que c'était une nouvelle féodalité reconstituée sur les ruines de l'ancienne et que les héritiers de celle-ci étaient tout désignés pour être à la tête de celle-là.

M. de Montrevel avait trouvé le raisonnement admirable; enchanté, il s'était efforcé de tenir dignement son rôle et avait prié humblement Mlle Le Haut de l'y aider.

—Un vieux bonhomme comme moi n'est pas fait pour jouer les freluquets, je laisse ce soin à mon neveu, mais je ne veux pas prêter à rire et l'on ne s'improvise pas homme du monde. A cet égard, les femmes ont une grande supériorité sur nous; elles s'assimilent plus facilement à tous les milieux. Un homme d'esprit a tout intérêt à se laisser guider par elle. Rendez-moi ce service, petite amie?

—Soit! mais à condition de rester dans la coulisse.

C'était le moyen d'en sortir au bon moment.

Evitant soigneusement de se mettre en évidence, ce qui eût froissé la vanité du châtelain, elle fut l'Egérie discrète, la conseillère écoutée dont l'influence était d'autant plus puissante. Rien ne se faisait que par son avis, et, comme elle avait un goût très fin, pas bourgeois, pas banal, une parfaite entente de la haute vie, sans l'avoir jamais pratiquée, elle sut guider habilement le nouveau seigneur et le garder des embûches où trébuchent souvent les parvenus.

—Elle est grande dame jusqu'au bout des ongles! proclamait le chocolatier émerveillé.

Et Gérard approuvait.

Si les sentiments avaient été au diapason.

Mais c'est moins facile à constater.

. . . .

Ce jour-là, Ginette triomphait modestement. La fête, qui était un peu son oeuvre, était particulièrement réussie.

Un train spécial avait amené les invités: l'élite de la noblesse, de la finance, des lettres, des arts, des sciences, de l'industrie, se pressait dans ce cadre grandiose, comme jadis à Versailles ou à Vaux. Dans les jardins à la française, sur les vertes pelouses, devant les bassins de marbre, dans les vastes salons, c'était un fourmillement de toilettes claires, de pimpants uniformes, de graves personnages et de jeunes étourdis.

Mgr de Pontbriac s'était dérangé tout exprès pour bénir la chapelle rendue au culte, enfin le soleil lui-même daignait se montrer et ce n'était pas l'invité dont la présence était la moins agréable.

Après la messe, pendant laquelle M. de Montrevel avait affecté un recueillement édifiant, un déjeuner splendide réunit les hôtes du châtelain qui présidait la table des notabilités. Gérard le remplaçait à celle des employés de la chocolaterie où les divers services de l'usine et des bureaux étaient représentés par quelques anciens avec leur famille. Ce n'étaient pas ceux qui s'amusaient le moins, le jeune officier faisant les honneurs à ces humbles collaborateurs avec beaucoup de bienveillance. Sosthène l'y aidait, avec sa bonne grâce accoutumée mais il manquait un peu d'entrain, et son attitude trahissait une légère contrainte vis-à-vis de la jeune fille que le hasard lui avait donnée pour voisine.

C'était Christiane qui accompagnait son père.

Il ne l'avait pas revue depuis plusieurs années déjà et elle lui sembla d'abord très changée. Les roses de son teint avaient pâli; l'or de ses cheveux s'était éteint; son regard, plus voilé, se dérobait sous le rideau des longs cils; sa voix, son sourire, ses manières, tout avait quelque chose de lointain, et, malgré la simplicité de son accueil, le jeune homme se sentit encore plus distant. Lui-même, lui toucha la main sans éprouver la moindre émotion; il était donc bien guéri. Tant mieux!

Librement, ils causèrent de leur existence actuelle: celle du père et de la fille n'avait guère changé; lui, s'affaiblissait tout doucement, il n'allait plus que l'après-midi à son bureau; on l'y conservait par charité; ses facultés n'étaient plus bien nettes; pourrait-il remplir encore son modeste emploi?

—Heureusement, grâce à vous, Monsieur, j'ai maintenant la sécurité; je gagnerai assez pour nous deux. Aussi je vous en garde une grande reconnaissance que j'aurais voulu mieux vous exprimer.

—Ça n'en valait pas la peine, Mademoiselle, tout le monde en aurait fait autant.

—Croyez-vous? Il est si peu de gens capables d'obliger sans espoir de retour.

—C'est peut-être mon seul éloignement qui m'a empêché de devenir importun.

—Comment avez-vous pu vous décider à quitter cette vieille maison, après tant d'années?

—J'y sentais trop ce qui me manquait.

—Ça me ferait l'effet contraire. S'il fallait m'arrêter à cette demeure, où j'ai cependant souffert, où je souffrirais encore, il me semble que je serais encore plus malheureuse.

—Je comprends cela; mais le coeur de l'homme est peut-être plus lâche.

—Ou plus brave?

—Puis le changement m'attirait; j'avais besoin de voyager un peu.

—Compter-vous voyager encore?

—Non, je pense me fixer définitivement ici, où j'ai retrouvé un bon ami, où je pourrai prendre mes quartiers d'hiver, me créer un foyer.

—Vous feriez très bien; vous êtes un homme d'intérieur, de famille. J'espère que vous nous présenterez bientôt Mme Gassin. Je lui dirai beaucoup de mal de vous.

Elle parlait avec enjouement et, après le repas, elle invita le jeune homme à venir saluer son père pour refaire connaissance.

Il trouva le vieillard encore plus déprimé qu'il ne s'y attendait; ses épaules voûtées, son oeil atone, sa parole embarrassée l'impressionnèrent douloureusement. C'était une ruine lamentable pour tous, sauf pour sa fille qui le contemplait toujours avec la même ferveur presque religieuse.

Il parut à peine reconnaître son ancien voisin et lui répondit très distraitement. Au reste, il ne semblait pas s'intéresser à grand'chose.

—Le docteur m'avait conseillé d'accepter cette invitation pour le distraire un peu, expliqua Christiane.

Cependant, devant les écuries, une merveille où l'on eût pu entrer en voiture à quatre chevaux, comme à Chantilly, il se réveilla de son affaissement et manifesta une réelle admiration. Très animé, il expliquait à sa fille le système de ventilation, l'aménagement des boxes; il détaillait les performances des chevaux au râtelier, avec une autorité, une compétence qui frappa Gérard lui-même.

—Quel est donc ce personnage si connaisseur? demanda-t-il à son oncle.

Le chocolatier haussa les épaules:

—Mon pauvre garçon, tu te laisserais joliment monter le coup! C'est un vieil employé de mes bureaux, complètement ramolli. Il va sans doute manger ses appointements aux courses.

—Pas possible!

—Demande plutôt à Fauvel.

C'était le chef du personnel; il corrobora les assertions du patron.

—Qui donc l'accompagne ? questionna Ginette.

—Sa fille, Mademoiselle.

—Un peu mûre pour cette toilette blanche.

—Ce n'est pas encore une vieille fille, observa Sosthène.

—Vous la connaissez ?

—Un peu; nous avons demeuré dans la même maison.

—Oh ! alors pardon; je ne veux pas en dire de mal.

—Il n'y a pas à en dire.

Cette petite escarmouche ne semblait du goût ni de M. de Montrevel ni de son neveu; Ginette, qui les observait du coin de l'oeil, ne parut pas s'en apercevoir, mais, avisant un personnage à la barbe de fleuve, dont la boutonnière était ornée d'une rosette :

—Ah ! mon cher maître, je vous en prie, venez voir mon pauvre tableau qui aurait tant eu besoin de vos conseils.

—C'est une merveille ! déclara le châtelain avec conviction.

Gérard approuva.

Elle minauda :

—Vous êtes trop indulgents ! Si M. Cambonac me disait seulement : "Ce n'est pas mal..."

Et elle s'éloigna à son bras laissant les trois soupirants également déconfits.

XVI

A l'abri d'une épaisse charmille, Sosthène songeait.

Christiane ne lui était donc pas indifférente ?

Pourquoi avait-il pris sa défense, même contre Ginette ? au risque de froisser, d'inquiéter celle qu'il aimait.

Car c'était bien elle qu'il aimait et, sans fatuité, il pouvait se croire payé de retour; le dépit visible qu'elle n'avait pas craint de laisser voir en était la preuve...

Alors ?

Alors, il fallait se décider, ne plus s'égarer dans le pays des rêves, se créer un foyer, comme on le lui conseillait charitablement. Serait-il donc si à plaindre avec une gentille compagne, gaie, spirituelle, artiste, dont le rire sonore animerait sa demeure solitaire? Elle était charmante; il n'était pas seul à le trouver et, puisqu'elle lui témoignait une préférence flatteuse, ce serait folie de passer à côté du bonheur.

Il n'avait que trop tardé de faire une démarche auprès de Mlle Arnal; il se figurait la grimace de la vieille fille et la joie de l'orpheline, arrachée à ce milieu étouffant où elle s'étiolait. Il lui donnerait l'air et la lumière dont elle avait besoin ; elle lui apporterait le rayon du soleil qui manquait à sa vie un peu terne.

—Gérard sera mon garçon d'honneur.

Il évoquait le jour des noces ; la jolie mariée dans sa toilette blanche... Et, par une transposition involontaire, ce n'était plus son visage rose, ses yeux noirs, qu'il voyait sous le voile transparent, mais un peu pâli par les épreuves, l'ovale pur, le regard azuré d'une communiante au profil de Madone...

Il eut un mouvement d'impatience pour chasser l'image importune... Quelle place elle tenait encore dans son coeur, sans qu'il s'en doutât! N'importe! il aimait Ginette, d'un autre amour évidemment, moins idéal, moins mystique, préférable peut-être aux décevantes chimères; il serait très heureux avec elle et il la rendrait très heureuse. Peut-être n'oublierait-il jamais tout à fait la fée vaporeuse de ses jeunes années, mais ce serait la délicate pensée séchée entre les feuillets qui n'empêche pas de respirer les roses.

—Je te cherchais, ami.

—A ton service.

Gérard, un peu nerveux, passa son bras sous celui de Sosthène.

—C'est, en effet, un grand service que j'ai à te demander.

—De quoi s'agit-il?

—D'une chose qui intéresse mon bonheur et je réclame de toi une entière franchise.

—Tu peux y compter.

—J'y compte et tu ne saurais croire combien cette certitude m'est précieuse. J'ai de bons camarades, de charmantes relations, d'excellents amis, dans le sens un peu large donné généralement à ce nom, à personne, je ne me confierai comme à toi.

—J'en suis profondément touché mon cher Gérard.

—Nous nous sommes perdus de vue longtemps; quand le hasard nous a remis en présence, j'ai éprouvé un tel élan de joie que j'ai compris combien tu me manquais, et la pensée de reperdre cette amitié...

—En voilà une idée!

—C'est une crainte qui suffirait à m'empêcher d'être heureux.

—Explique-toi.

—Gassin, j'aime Mlle Le Haut.

—Tu l'aimes!

—Et toi?

Sa voix tremblait, et, dans son regard si franc, passait une véritable angoisse.

Sosthène en fut bouleversé.

—Je ne m'illusionne pas sur mon compte, continua simplement le jeune officier, je ne suis qu'un soldat, sans cette culture intellectuelle et artistique qui vous rapproche si bien tous deux, mais je l'aime de toutes mes forces, et il me semble que je serai de taille à la conquérir envers et contre tous... sauf, contre toi. Si tu l'aimes, dis-le-moi sincèrement, ami, je ne serai jamais ton rival.

D'un bel élan, Sosthène lui saisit les mains:

—Crois-tu donc que je puisse être le tien?

Toute autre considération s'effaçait devant la pensée de son ami malheureux et, plaidant contre lui-même, avec une chaleur qu'il n'eût pas déployée pour sa propre cause:

—Tranquillise-toi, ami, je ne saurais aimer celle que tu aimes pour la meilleure raison; j'en aime une autre; un amour condamné mais persistant dont je n'attend rien que tristesse. Toi, au contraire, tu es créé pour la joie; ta vie te sera la revanche de la mienne. Tu seras la réalisation de tous mes rêves; je jouirai de ton bonheur comme de tes galons, de ta noblesse, de ta fière mine...

—Si je suis aimé...

—Comment ne le serais-tu pas? N'as-tu pas toutes les qualités qui peuvent séduire une femme? Il faudrait être aveugle.

—Quel ami tu fais! quel poids tu m'enlèves! Je ne sais où j'aurais trouvé de courage de renoncer à elle... Si elle ne m'aimait pas, je n'aurais plus qu'à me faire casser la tête.

—Allons donc! elle t'aimera si elle ne t'aime déjà.

—Je le voudrais tant!

—Moi aussi.

Gérard le regarda bien dans les yeux.

—Bien vrai? ce n'est pas un sacrifice?

—Non, affirma nettement Gassin.

Etait-il sincère?

—Mes compliments, ma petite, tu as un joli succès.

—Vous êtes content de mon tableau, cher maître?

—Ne te paye donc pas ma tête: devant tous ces imbéciles, je n'ai pas voulu démolir ton bonhomme, mais, tu sais, ton talent, ce ne sera jamais que du métier.

Gassin, qui achevait sa cigarette solitaire, reconnut la voix de Cambonac et de Ginette.

—Ça ne t'empêchera pas de t'en faire accroire et surtout d'en faire accroire aux autres, quand tu seras châtelaine, continua l'impitoyable railleur.

—Je ne comprends pas.

—Ne fais donc pas la bête. Tu comprends très bien, au contraire. Sur lequel as-tu jeté ton dévolu? L'oncle ou le neveu?

—Vous me prêtez là des intentions....

—...Dont tu es incapable? As-tu fini? Je la connais dans les coins et je m'amuse de ton petit manège, comme jadis.. quand tu révolutionnais les ateliers.

—Je n'ai rien à me reprocher.

—Tu es trop roublarde. Il te fallait des pommes d'or et non des bulles de savon. Tu as bien fait de garder tes dents intactes pour le jardin des Hespérides. T'y voilà entrée, tu vas pouvoir te régaler.

Heureusement que Gérard n'était plus là!

Devant le tour imprévu que prenait l'entretien, Sosthène, gêné, eut souhaité s'éloigner; il ne le pouvait plus, sans trahir sa présence, et, du même banc de pierre où il avait écouté les aveux de Gérard, il entendait, malgré lui, les réflexions malicieuses du vieux peintre.

Son nom fut justement prononcé.

—Tu joues à la balle avec ce petit fonctionnaire, quand tu veux mettre les autres aux camps, ma fille, ça réussit toujours.... Le gros châtelain ne jure que par toi, le petit lieutenant n'a d'yeux que pour toi, c'est bien manoeuvré, mais gare le tournant!

—Lequel?

—Dame! Tu ne comptes pas les épouser tous les deux?

Elle le toisa, agressive:

—Vous devez savoir mieux que personne si j'ai des goûts pour les barbons.

Il haussa les épaules.

—La peinture enrichit moins que le chocolat. Enfin, tu veux être marquise?

—J'aime.

Sosthène oublia sa propre mortification, et, de tout son coeur, il la souhaita sincère.

Cambonac reprit, conciliant:

—Soit! alors, tu as été imprudente, ma petite.

—En quoi?

—Tu n'as sans doute jamais vu un petit acte, un peu démodé, mais toujours vrai: "L'Eté de la Saint-Martin." C'est une saison redoutable pour certains hommes qui ont fait des réserves sur le printemps. L'ex-père Lebaume doit être de ceux-là, et malgré toute son adresse, je doute que tu l'amènes facilement à te donner son neveu avec sa bénédiction et sa fortune.

—On s'en passera.

—Pour qui dis-tu cela? il n'y a que moi.

Elle se dressa frémissante, et le cinglant à son tour en plein visage:

—Eh! bien, tant mieux! Je peux vous dire ce que j'en pense: Vous êtes un grand artiste, mais vos sentiments ne sont pas à la hauteur de vzotre talent. Vous en souffrez et vous essayez de vous en venger en dénigrant les autres. Vous ne croyez ni au bien, ni au désintéressement, ni à l'amour; tant pis pour vous, c'est que vous êtes incapable de les ressentir et je vous plains.

A suivre lundi et les jours suivants.

RETRAITES FERMEES A LA VILLA S.-MARTIN

Mont S.-Louis (finissants) mercredi soir, 4 avril au dimanche matin, 8 avril.

S.-Henri, S.-Irénée Ste-Cunégonde, jeudi, soir, 12 avril au dimanche matin 16 avril.

Association catholique de la Jeunesse, jeudi soir, 19 avril au lundi matin, 23 avril.

Soc. de S.-Vincent de Paul, jeudi soir, 26 avril au lundi matin, 30 avril.

Cercle Lasalle (A.C.J.C.), jeudi soir, 3 mai au lundi matin 7 mai.

Joliette, lundi soir, 7 mai au vendredi matin 11 mai.

Tiers-Ordre de St-François, vendredi soir, 11 mai au mardi matin 15 avril.

S.-Pierre et Ste-Brigide, samedi soir, 19 mai, au mercredi matin 23 mai.

Lachine, samedi soir, 20 avril au mercredi matin 30 mai.

Sacré-Coeur, vendredi soir 1er juin au mardi matin 5 juin.

Notaires, jeudi soir, 7 juin au lundi matin 11 juin.

Forestiers catholiques, jeudi soir, 14 juin au lundi matin 18 juin.

Voyageurs de commerce, jeudi soir, 21 juin au lundi matin 25 juin.

Instituteurs, lundi soir, 25 avril au vendredi matin 29 juin.

Juges et avocats, vendredi soir, 29 juin, au mardi matin 3 juillet.

Société des Artisans, jeudi soir, 12 juillet au lundi matin 16 juillet.

Voyageurs de commerce (S.-Hyacinthe), jeudi soir, 19 juillet au lundi matin 23 juillet.

Voyageurs de commerce, jeudi soir, 26 juillet au lundi matin 30 juillet.

Voyageurs de commerce, jeudi soir, 2 août au lundi matin 6 août.

Voyageur de commerce, jeudi soir, 9 août au lundi matin 13 août.

Employés de chemin de fer, lundi soir, 13 août au vendredi matin 17 août.

Marchands et hommes d'affaires, samedi soir, 18 août au mercredi matin 22 août.

Médecins, jeudi soir, 23 août au lundi matin 27 août.

Dentistes, jeudi soir, 30 août au lundi matin 3 septembre.

On est prié de s'adresser pour tout ce qui concerne les retraites au R. P. Lebel, S.J., directeur des Retraites fermées, Villa Saint-Martin, Abord-à-Plouffe. Téléphone (longue distance) Cartierville 18.

COURRIER DE SAINT-LEON

SAINT-LEON-LE-GRAND, 24. — (Spécial à la "Patrie"). — La grippe sévit en ce moment dans plusieurs de nos familles. Il y a des malades dans presque toutes les familles, mais le plus grand nombre est en bonne voie de guérison.

—Mme Jos. Tremblay, de cette paroisse est actuellement à l'hôpital de Campbelton où elle doit subir un traitement de trois mois.

JEUNES FILLES! EMBELLISSEZ VOTRE CHEVELURE A L'INSTANT

Essayez Ceci ! Une Masse Rayonnante de Cheveux doux, luxuriants.

Vous pouvez transformer même en quelques instants une chevelure unie terne et sans vie. Vous pouvez la rendre abondante, douce, brillante et pleine de vie. Procurez-vous tout simplement une bouteille de 35c de "Danderine" à votre pharmacie. Ensuite humectez un linge doux avec de la Danderine et passez-le dans les cheveux, prenant une petite tresse à la fois. A l'instant, oui, immédiatement, vous aurez doublé la beauté de votre chevelure. Ce sera une masse si douce et brillante et si facile à coiffer. Toute la poussière et l'excès d'huile sont enlevés.

Laissez Danderine mettre une nouvelle vie, de la vigueur et du lustre dans votre chevelure. Ce tonique stimulant rafraîchira votre cuir chevelu, fera cesser les pellicules et la chute des cheveux et aidera votre chevelure à croître longue, épaisse, forte et magnifique. 105

La Pepsine de Sirop Laxatif Aide la Nature à Donner du Soulagement

Faites-en l'essai quand vous avez besoin d'un laxatif et constatez ses résultats merveilleux.

Il n'est pas nécessaire de prendre un purgatif violent pour une indisposition aussi légère que la constipation. Cependant, bien des parents irréfléchis administrent du mercure sous forme de calomel, et du goudron sous forme de phénol quand un composé végétal naturel comme la pepsine de sirop laxatif du Dr Caldwell agira également bien et sans danger aucun. Les gens devraient réfléchir que le mercure peut produire l'insalivation et dans certaines conditions ébranler les dents, que le phénolphthalein, sous quelque rubrique soit-il connu ou déguisé en bonbons, peut causer une dermatite ou autres éruptions cutanées, que des eaux salines ou des poudres peuvent concentrer le sang, assécher la peau et causer de la lassitude.

Vous pouvez prendre de la pepsine de sirop du Dr Caldwell vous-même ou l'administrer à un enfant à la mamelle, ainsi que le font tous les jours des milliers de mères, et être certain que c'est le meilleur et le plus sûr remède dont vous puissiez vous servir dans la constipation et autres indispositions semblables.

Une cuillérée à thé prise le soir vous soulagera sur le matin même si votre constipation chronique datait depuis des années. La pepsine de sirop laxatif du Dr Caldwell est un composé de senné égyptien et de pepsine et d'aromates agréables au goût et ne cause ni crampes ni colique. Tous les pharmaciens en ont et les bouteilles sont si grosses que le coût n'en revient qu'à un centin la dose. Vous pouvez l'acheter avec l'entente que si elle n'agit pas tel que revendiqué votre argent vous sera remis. Les noms des ingrédients sont mentionnés sur le paquet.

Mme Geo Reeve, de Galt, Ont., emploie la pepsine de sirop laxatif du Dr Caldwell avec de bons résultats et en est très satisfaite, et Mme K. Jennings, de Toronto, Ont., la trouve bien satisfaisante. Apportez chez vous une bouteille de pepsine de sirop laxatif du Dr Caldwell et laissez votre famille s'en servir dans les cas de constipation, d'excès de bile, de vents, de gaz, de maux de tête, de flatuosités et pour détourner la fièvre et les refroidissements.

TOUTE FAMILLE PEUT L'ESSAYER GRATUITEMENT.

Des milliers de parents se demandent: "Où trouverai-je un laxatif de confiance que toute personne dans la famille pourra employer dans les cas de constipation?" Je vous conseille fortement d'essayer mon sirop de pepsine laxatif. Je vous fournirai avec plaisir une bonne bouteille-échantillon gratis, suffisante pour un essai adéquat. Ecrivez-moi où vous l'envoyer. Adresse: Dr W. B. Caldwell, 55 Caldwell Building, Toronto, Ont. Agissez maintenant.

PRENEZ LE LAXATIF DU Dr CALDWELL SIROP DE PEPSINE LE REMEDE DE FAMILLE.

Le médicament fait de jus de fruits et de toniques

Fruit-a-tives

soulage rapidement de l'indigestion, de l'état bilieux, des maux de tête, de la constipation et du rhumatisme. 25c et 50c la boite.

FRUIT-A-TIVES LIMITED, Ottawa, Can.

Ogdensburg, N.Y., — Londres, Ang., — Christchurch, N.Z.

PASTILLES SAMOAN POUR LES HOMMES

souffrant de rhumatisme guéri par les Pilules Samoan du Dr Geo. Roy. GORDON BAIN, Victoria C.B

Ces pastilles sont bonnes pour la DIGESTION, PURIFIENT LE TEINT, FONT DISPARAITRE LES BOUTONS et sont un aide incomparable contre le RHUMATISME.

PRIX: 50c la boite, 6 boites $2.50. 50 pastilles par boite.

SOCIETE CHIMIQUE DU Dr. ROY,

27 RUE BRIGHTON, Providence, R.I.

Dépositaire et Distributeur pour le Canada

HENRI E. ARCHAMBAULT, 39 Notre-Dame Est, Montréal

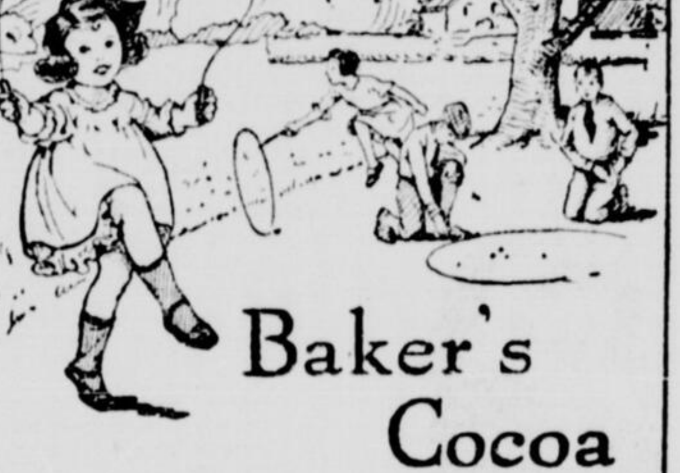

Baker's Cocoa

est la boisson par excellence pour les enfants croissants

Grâce à sa saveur et son arôme délicieux il est non-seulement dégusté avec le plus grand plaisir, mais il fournit aussi au corps un montant considérable de nourriture pure, saine et substantielle.

A cause de leur activité presqu'incessante les enfants ont souvent besoin d'une quantité de nourriture aussi grande que les adultes mêmes, et un bon cacao représente un facteur précieux dans une diète soigneusement arrangée. Cependant il est indispensable que tel cacao soit de qualité supérieure, et aucun autre cacao ne saurait faire face d'une manière aussi parfaite que ne le fait le BAKER'S COCOA, aux nécessités du diéticien, du médecin, de la garde-malade ou de la bonne ménagère.

Marque de Fabrique Enregistrée

Préparé au Canada par

WALTER BAKER & CO. LIMITED

Etablis en 1780 Dorchester, Mass.

USINES CANADIENNES A MONTREAL

Livret de Recettes Choisies envoyé gratis

21—24-31

Pilules Rouges

RECONSTITUANT DU SANG

Elles Guérissent les Femmes Malades

Mme E. Beausoleil

Je souffrais terriblement de dyspepsie; la plus légère nourriture m'occasionnait des douleurs d'estomac qui gênaient ma respiration. Je me privais de manger pour ne pas augmenter mes souffrances; je dormais peu et le matin je me sentais accablée. J'étais devenue bien faible, chétive et d'une pâleur excessive. Depuis que j'ai pris les Pilules Rouges les forces me sont bien revenues. Ma besogne me tient sur pied du matin au soir, cependant je ne me sens pas trop fatiguée. Je mange tout ce que je veux; ma digestion est bonne; je dors bien, j'ai bon teint et j'ai engraissé de plusieurs livres. Je suis donc complètement guérie. Mme Elodie Beausoleil, 165, rue Gaulin, Woonsocket, R.-I.

Mme E. Phénix

J'étais bien faible, depuis quatre ans malade, malgré tout ce que j'avais fait pour me rétablir. Trois médecins que j'avais, l'un après l'autre, consultés, m'avaient prescrit différents remèdes. Cependant, j'étais toujours faible. A l'approche d'une maternité, mon état était encore plus lamentable et je ne pouvais plus faire mon ouvrage; je perdais connaissance souvent; je mangeais peu, enfin je souffrais de toute façon. Un jour j'ai pris des Pilules Rouges et ayant constaté qu'elles avaient de meilleurs effets que tout ce que j'avais employé auparavant, j'ai continué de les employer et je me suis complètement remise. Mme E. Phénix, No. Crafsbury, Vt.

Mme R. Berthiaume

Je souffrais de mauvaise digestion et de maux de tête; mes forces diminuaient toujours et j'étais si faible que le moindre travail me décourageait. Sur les conseils d'une amie, j'ai pris les Pilules Rouges qui m'ont immédiatement fait du bien et ont grandement augmenté mes forces. Je suis plus que satisfaite des résultats obtenus. Mme Romain Berthiaume, 25, rue Bellefeuille, Trois-Rivières, P. Q.

Mme Louis Binette

J'étais si faible qu'il m'était impossible de m'occuper de mon ménage; j'avais toujours mal dans le dos et une sensation de pesanteur sur les épaules. Je souffrais aussi de maux de tête. Des amies me conseillèrent les Pilules Rouges qui m'ont fait beaucoup de bien. Depuis, je fais tout mon ouvrage; mon mal de dos est disparu; je n'ai plus de maux de tête; je suis forte et courageuse. A mon tour, je recommande les Pilules Rouges. Mme Louis Binette, 227, rue Kirouac, Québec.

CONSULTATIONS GRATUITES.—Les médecins de la Compagnie Chimique Franco-Américain donnent des consultations gratuites à toutes les femmes qui viennent les voir ou qui leur écrivent.

Les Pilules Rouges se vendent 50 centins la boite. Tous les pharmaciens et les marchands de remèdes les ont Cependant si quelqu'un ne pouvait les trouver dans sa localité, nous les lui enverrons sur réception du prix. COMPAGNIE CHIMIQUE FRANCO-AMERICAINE ltée, 274, rue St-Denis, Montréal.

La gaieté des tribunaux

Madame Pantalous ou l'Epoux en Sucre

Mataiotès mataiotetôn ta panta mataiotès! (Les pères grecs, Saint Basile).

D'habitude, c'est le mari qui bat sa femme. C'est du moins l'opinion que l'on se forme après une fréquentation assidue de la cour du recorder.

On a vu des colosses, des maîtresses-femmes rosser leurs époux avec une complaisance presque criminelle. Mais il est toujours extraordinaire de constater que des êtres chétifs et qui semblent personnifier la douceur se sont portés à des voies de fait sur la personne de leur moitié.

Tel est le cas de Mme Sophie Pantalous que son mari poursuit en cour du recorder, pour lui avoir lancé trois disques de phonographe à la figure, brisé un parapluie tout neuf sur le dos, et labouré la figure avec ses ongles.

Démétrios Pantalous est assis à côté de son avocat. Il a la tête couverte de bandages et s'appuie sur une canne.

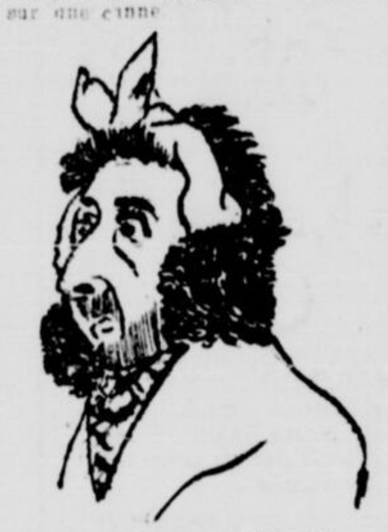

DEMERIOS PANTALOUS, Confiseur.

L'avocat—Comment vous sentez-vous?

Démétrios Pantalous—Pas du tout! J'ai l'impression de n'avoir plus de tête. C'est très désagréable!...

L'avocat—Enfin, votre mémoire est bonne?

Pantalous—Je le crois. Mais ne me questionnez pas trop vite. Je pourrais me troubler. Aie!...

L'avocat—Qu'avez-vous?

Pantalous—Mon nez! Mon nez est en feu!

L'avocat—Quelle affaire!

Pantalous—Croyez-vous qu'elle va être condamnée?

L'avocat.—Qui ça ?

Pantalous.—Ma femme...

L'avocat.—Certainement.

Pantalous.—Merci. Mon nez va mieux !

(Le greffier appelle la cause. Pantalous se lève).

Le greffier.—Asseyez-vous.

Pantalous.—Merci. Je préfère rester debout.

Le greffier.—Pourquoi ?

Pantalous (gêné). — C'est encore sensible !

L'avocat (au greffier).—C'est un cas de force majeure. (Pantalous reste debout).

Le greffier (à Mme Pantalous). Vous êtes accusée de vous être livrée à des voies de fait sur la personne de votre mari, le dix-sept courant, à sept heures du soir, en lui lançant trois disques de phonographe à la figure, lui brisant un parapluie tout neuf sur le dos, et lui labourant la figure avec vos ongles, et lui avoir dit : "ma vengeance ne connait pas de limite". Vous plaidez coupable ou non coupable ?

Sophie Pantalous.—Je demande à la justice de protéger une pauvre femme !

Le greffier.—Coupable ?

Sophie.—Non, monsieur.

(Etonnement des personnes présentes).

Sophie (farouche).—Je recommencerais.

—Pantalous.—Vous l'entendez, M. le juge, vous l'entendez ?

L'huissier.—Silence !

(Pantalous est apeplé à rendre témoignage).

Le greffier.—Comment vous appelez-vous ?

Pantalous. — Démétrios Pantalous.

Le greffier.—Quelle est votre profession ?

Pantalous. ! Confiseur.

L'avocat. — Mon client est aussi professeur de décoration pour gâteaux à l'école des Cordons Bleus.

Le Greffier. — Ça n'a aucune espèce d'importance.

L'avocat. — Je vous demande bien pardon. Cela prouve que mon client n'est pas le premier venu.

Le greffier (à Pantalous). — Quel âge avez-vous?

Pantalous. — J'ai l'âge de Pierre.

Le juge. — De pierre? D'où sortez-vous? Voulez-vous vous moquer de la justice?

Pantalous. — Nenni, monsieur le juge, nenni. J'ai l'âge de Pierre, mon cousin.

L'avocat. — L'aspect du visage de mon client n'est-il pas plus éloquent qu'un plaidoyer? Ne vous suffit-il pas, M. le juge, pour condamner Mme Pantalous, de voir le profil grec détruit par la brutalité féminine?

Le juge. — Non. Je vois bien que M. Pantalous n'a pas l'air d'un homme qui s'enduit la figure, chaque matin, avec des crèmes de beauté. Mais cela est insuffisant. A ce compte-là, il faudrait croire également que Mme Pantalous, avec son air calme, est incapable de lever la main sur son prochain.

L'avocat (à Pantalous). — Racontez donc au juge les faits tels qu'ils se sont passés.

Pantalous. — Votre honneur, je rentrais chez moi...

Le greffier.—Quelle heure était-il?

Pantalous. — Sept heures. Je rentrais chez moi...

Le greffier. — Seul?

Pantalous. — Evidemment. Je rentrais chez moi...

Le greffier. — Vous aviez reçu un téléphone de votre femme?

Pantalous. — Oui.

L'avocat. — Si vous l'interrompez continuellement mon client, il ne pourra pas raconter les faits.

Pantalous. — Donc, je rentrais chez moi.

Le greffier.—Vous l'avez dit.

Pantalous. — J'étais heureux et satisfait de ma journée. J'avais fabriqué deux cents cannes en sucre et dix grands plateaux de chocolats à la crème.

Le greffier.—Ça n'a aucun rapport.

L'avocat.—Pardon, pardon, monsieur, c'est un détail qui indique que mon client n'est pas homme à se croiser les bras lorsqu'il lui faut faire des cannes.

Pantalous.—J'avais à peine ouvert la porte de mon domicile, que je reçus trois disques de phonographe en plein visage...

Le juge (à Mme Pantalous). Vous êtes discobole?

Sophie Pantalous (sans comprendre).—Non, M. le juge, j'achète mes disques au Cinq-Dix-Quinze.

Pantalous (continuant son récit). Je ramasse les mélodies brisées...

Le juge. — Ah ? les disques étaient en miettes?

Pantalous (indiquant son crâne). Certainement. Furieuse de me voir ramasser les morceaux, ma femme profite de ce que je suis courbé en deux pour me casser sur le dos le parapluie que je venais d'acheter. Je proteste. Alors, elle s'écrie: "Ma vengeance ne connait pas de limites!" et me saute à la figure en m'égratignant avec bestialité.

Le greffier.—Bestialité est de trop. Soyez poli!

Pantalous.—Voilà les faits.

Le juge (à Mme Pantalous). — Vous avez entendu le témoignage de votre mari?

Sophie Pantalous (levant les bras au ciel).—J'ai entendu, l'infidèle. Il en aime une autre, M. le juge!

Pantalous.—Qui?

Sophie Pantalous.—La caissière du restaurant.

Pantalous—Calomnie!

Le juge—Alors vous avouez d'avoir battu votre mari?

Sophie Pantalous—J'avoue l'avoir puni de son infidélité.

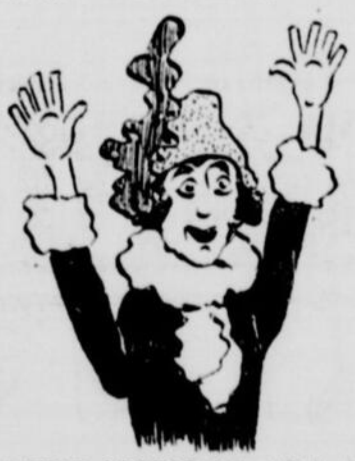

SOPHIE PANTALOUS: "J'ai entendu l'infidèle!"

Le juge — Eh bien, madame, vous savez que l'harmonie devrait régner chez vous. Je ne vois pas pourquoi votre mari, confiseur, ne saurait vous rendre moins amère. J'exige de vous un cautionnement personnel de $200. Et si vous continuez à détruire le profil grec de votre époux, je verrai à vous calmer.

Mme Pantalous jette un regard méprisant sur Démétrios et sort.

Pantalous—Je suis chocolat!...

Henri LETONDAL.

Courrier de Grand'Mère

GRAND'MERE, 24. — (Spécial à la "Patrie"). — Grâce au concours de nos autorités civiles et religieuses, de M. J.-B. Trudel, inspecteur des beurreries et fromageries de la province, de Shawinigan, et sous l'habile direction de Miles Helen Campbell et LeBlanc, du département de l'Agriculture d'Ottawa, nous commençons aujourd'hui "la semaine du lait". Cette campagne, grâce aux habiles conférencières que sont Miles Campbell et LeBlanc, portera en notre ville les fruits attendus. Nous donnerons prochainement un aperçu des travaux accomplis en notre ville cette semaine. Il y aura conférences, projections lumineuses, etc.

—La fin de semaine a été marquée par trois commencements d'incendie dûs à des fournaises surchauffées en notre ville. Nos pompiers ont rapidement répondu à ces trois appels qui eurent lieu la même journée. Il n'y eut aucun dommage sérieux à enregistrer.

—M. Philias Lafrenière, cordonnier, rue Sainte-Catherine dans l'ancien bureau de poste.

—On a procédé dimanche dernier après la grand'messe, à la vente des bancs pour les prochains trois mois à l'église Saint-Paul.

—Les Enfants de Marie de notre paroisse ont eu leur réunion mensuelle dimanche dernier à 3 heures, à l'église Saint-Paul.

—M. Philippe Renaud, charretier, de cette ville, a été acquitté, samedi dernier, aux Trois-Rivières, devant la Cour d'Assises, d'une accusation de vol sur la personne de M. Joseph Normandin, au montant de $240. Le jury a acquitté Renaud sans aucune hésitation et sans aucune délibération.

—Les autorités du Pacifique Canadien ont cessé depuis le 17 mars dernier le service de char parloir sur le train laissant notre ville à 2.f0 p.m. et celui arrivant en notre ville à 9.05 p.m. Ce char parloir faisait le service entre Grand'Mère et Trois Rivières seulement. Si les autorités du Pacifique avaient fait rendre ce char directement à Montréal, via Trois-Rivières, nous sommes assurés que ce service aurait reçu tout l'encouragement désiré.

—On abandonnera ces jours-ci le patinoir qu'entretenaient MM. Guthrie, Cawthray et Meerbergen pour le bénéfice de nos amateurs du patin. On pourra certainement se vanter que cette patinoire a... fait du service... cet hiver. Espérons que ce succès décidera nos autorités à mettre à exécution le projet de bâtir un aréna en notre ville.

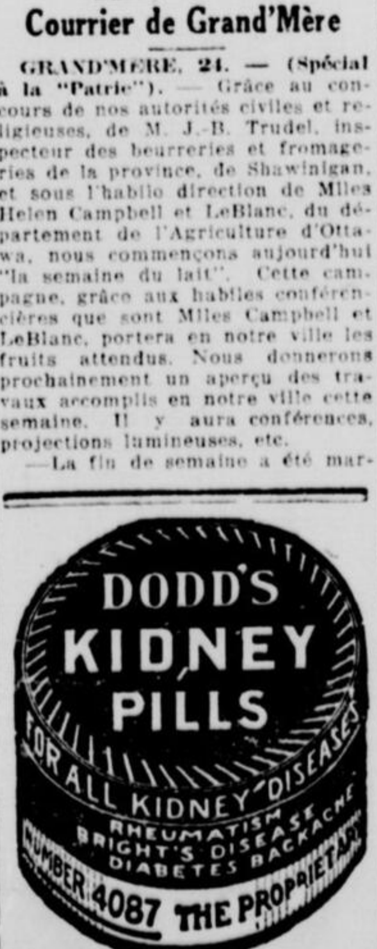

Les Pilules de Dodd pour toutes les maladies des reins, aussi rhumatisme, maladie de bright, diabète et mal de dos. Le cliché ci-haut est un modèle de la boîte.

La Patrie

Le Journal du Peuple
— Publié par —
LA COMPAGNIE DE PUBLICATION DE LA "PATRIE" Limitée.
L.-J. Tarte . . . . Président
Eugène Tarte. . . . . Vice-Président
J.-N. Perreault . Secrétaire-Trésorier

MONTREAL

Téléphone: Est 5800. Les dimanches et jours de fête et le soir: Est 6071 pour l'administration, les annonces et la circulation; pour la rédaction: Est 6142.

Siège social:
Immeuble La "Patrie", 120, Est, rue Sainte-Catherine.

Succursales:
New-York: — 58, Ouest, 40e rue
Chicago: — Harris Trust building.
Toronto: — E.-J. Guy, immeuble de la Banque Royale.
Londres, — Ang.: — F.-A. Smyth, 20, Ludgate Mill.
Paris — France: — Victor Barbeau, 33 rue de Lubec, — XVIe.
Ottawa: — J.-A. Fortier, 541 Bessérer.
Québec: — Louis-Philippe Desjardins, 91, rue S.-Amable.

Prix dabonnements:
Edition quotidienne — Canada: un an, $6.00; six mois: $3.00. Etats-Unis: un an, $4.20; six mois, $2.10.
Service de la "Presse Associée"; correspondance avec tous les grands centres de la province de Québec et du Canada.

Courrier d'Acton Vale

ACTON-VALE, 24. (Spécial à la Patrie). — Le dégel et la pluie de ces jours derniers ont provoqué des affaissements sur les chemins d'hiver qui sont maintenant impraticales.

CELERITE

5c partout

Ne languissez pas. Mangez des petits raisins et obtenez de la vivacité.

Ils sont délicieux lorsque vous avez faim. Donnent un regain de vie lorsque vous êtes fatigué.

15600 calories de nutrition renforcissante par livre—75% de sucre de fruit, sous une forme pratiquement libérée d'avance—de sorte qu'ils agissent presqu'immédiatement.

Fournissent aussi du fer organique.

Procurez-vous-en une petite boîte rouge et essayez-les.

—5c partout.

Petits Raisins Sun-Maids
"Pour entre les repas"

Nos Transformations pour Dames

sont renommées pour leur apparence naturelle.

Nous avons reçu de Paris les dernières nouveautés en PEIGNES, BARRETTES, EPINGLES, etc., à des prix très modérés.

Une visite à nos magasins est respectueusement sollicitée.
182, rue Peel. Uptown 3161

PUNDE & BOEHM
262, Ste-Catherine E. Est 6320.

POURQUOI ?
PAYER PLUS CHER
pour vos
MEUBLES
Avant d'acheter voyez
L. G. ST-JEAN,
LIMITEE
20 Notre-Dame Ouest
GROS —:— DETAIL

Nous Battons la Marche, les Autres Essaient de Suivre

Lyons' LIMITED

Comparez nos prix de produits pharmaceutiques et économisez de l'argent.

Commandes par la poste bonnes pour un mois. Commandes pour la ville livrées gratuitement.

DEUX MAGASINS SEULEMENT

8 et 10 Rue Bleury (près Craig) **6 et 8 Rue Ste-Catherine Est.**

Articles de Toillette

.75	Crème Elcaya	.55
.50	Cérat Elcaya	.39
.50	Crème Neige d'Ingram	.39
1.00	Crème Neige d'Ingram.	.79
.10	Savon de bain turc de Williams, 4 pour	.29
.60	Cold Cream D & R, petit pot	.49
.60	Crème Pompéienne à massage	.49
.50	Crème Neige ou Cold Cream de Pond	.39
.40	Baume italien	.29
.60	Hair Groom	.49
.60	Danderine	.45
.35	Huile de noix de coco pour shampooing	.22
.35	Teinture Colorite pour chapeaux	.29
.25	Teinture Dyola pour chapeaux	.19
.60	Crème Hinds	.43
.50	Pâte Dentifrice Pebecco	.39
.50	Pâte dentifrice de Forham, gros tube	.43
.25	Talc de Colgate	.19
.10	Savon Palmolive, 3 morceaux pour	.25
.25	Pâte dentifrice de Minty	.20
.35	Bâton à barbe de William	.29
.35	Crème Palmolive pour la barbe	.29
.50	Crème Mennen pour la barbe	.33
1.00	Poudre Piver pour la figure	.75
.25	R & G Onguent pour les lèvres, 2 pour	.29
.60	Poudre Pompéienne pour la figure	.49
.35	Poudre Swansdown pour le visage	.22
.25	Lotion "Pomona" pour après s'être rasé	.19
5.00	Eau de toilette Mary Garden	3.69
3.00	Lotion Mary Garden	2.49
.25	Talc J & J pour bébés, 3 pour	.50
.75	Brosses à dents françaises, garanties	.39
.40	Rasoir de Sûreté Duplex Durham	.15
1.50	Blaireaux à barbe en caoutchouc garantis	.98
.15	Nettoyeur à main Star, 3 pour	.25
1.25	Poudre à dents Pyhorricide	.89
1.00	Rasoir de sûreté	.49
.10	Savons Lifebuoy, 3 pour	.25
.50	Poudre de Grasse de Pinaud	.39
.25	Brosses pour les ongles, 2 pour	.25
2.00	Brosses à cheveux françaises importées	.98
1.50	Ciseaux pour les ongles, tout en nickel	.69
1.00	Danderine, grosse bouteille	.79

Aubaines pour cette Semaine

1.00	Lames Gillette, la douzaine	.69
5.00	Rasoir de sûreté Gillette	3.89
1.00	Lames AutoStrop	.79
5.00	Rasoir AutoStrop	1.49
.25	Crème Dentaire de Colgate	.19
.30	Bâtons à barbe de Colgate	.23
.50	Pâte Dentifrice Pepsodent	.33
1.30	Emulsion de Scott	.79
1.50	Sirop de Fellows	1.15
.60	Lait de Magnésie de Phillips	.39
1.00	Poudre Piver pour la figure	.69
.75	Sels d'Abbey	.55
1.10	Sels aux fruits d'Eno	.75
.10	Rouleaux de papier de toilette, 6 pour	.25
.15	Savon Lux en poudre, 2 pour	.22
.35	Eau de Cologne importée	.19
.25	Pommade Hongroise de Pinaud 2 pots pour	.25
.35	Poudre de Talc Mavis	.19
.15	Savon de Castille français, 3 morceaux pour	.25
.35	Eau de Vichy française	.25
.15	Boules et écailles contre les mites, 3 pour	.25
1.00	Pain Killer	.75
.50	Peroxyde d'Hydrogène pur	.29
.25	Extrait de Malt de Dow	.23
.25	Eau de Riga, 2 bouteilles pour	.35
.35	Poudres de Seidlitz fraiches	.19
1.00	Remède D D D contre l'eczéma	.69
.20	Savon de bain William, 3 morceaux pour	.49
.10	Savons Lifebuoy, Fairy ou Ivory 3 morceaux pour	.25
1.50	Vin de Porto pour personnes faibles	.98
1.00	Lotions françaises	.49
.75	Boite de Savon Cuticura	.55
3.50	Eponges Shepswooll pour le bain	1.98
.15	Sterno Heat en boite, 3 pour	.35
1.00	Pastilles de pure aspirine (100 de 5 grains)	.35
1.00	Pur sirop d'huile de foie de morue de Norvège	.39
1.50	Bouteilles Vacuum en aluminium	1.19
2.50	Lusoforme, grande dimension	1.75
1.00	Pastilles de levure de Vitamine	.49
1.00	Eau de Floride Murray & Lanmen	.69
1.00	Poudre Parisienne d'Henry, pour la figure, 2 pour	1.00
.50	Poudre Parisienne d'Henry, pour la figure, 2 pour	.50
.35	Extrait de Witch Hazel	.19
1.00	Douilles doubles	.39

Remèdes Brevetés

1.25	Globéol, grosse bouteille	.89
1.00	Gyraldose en poudre ou en pastilles	.75
1.00	La Fandorine, petite bouteille	.79
150	Sirop Famel	1.29
1.50	Urodonal.	1.29
1.60	Piperazyne Midy	1.39
.65	Pastilles Valda	.49
.50	Zam-Buk	.37
.40	Musterole, petite bouteille	.29
.40	Castoria	.29
.50	Lait de Magnésie de Phillips	.39
1.25	Nourriture d'Allenbury, pour bébés, No. 1, grosse bouteille	.98
.35	Liniment Sloan	.29
.50	Pilules Rouges et Moro	.35
.50	Zam-Buk	.35
.50	Fruit-a-tives.	.35
.75	Lin Tarin	.59
1.25	Boeuf Fer et Vin	.79
.25	Sels d'Epsom, la livre	.15
.50	Acide borique, la livre	.29
.25	Alun en poudre, la livre	.15
.35	Silicate de potasse, boite d'une livre	.19
.35	Peroxyde d'Hydrogène, 8 onces	.19
.35	Parégorique, 3 onces	.25
.50	Huile de pyrole	.35
.50	Huile camphrée	.35
1.00	Huile d'Olive, 8 onces	.49
1.00	Nourriture Chimique Parrish, 16 onces	.69
.50	Glycerine pure	.35
.50	Glycerine et Eau de Rose	.35
.75	Bay Rum	.49
.35	Cascara aromatique	.22
1.25	Listerine	.95
1.25	Glycothymoline	.89
.35	Savon au Goudron de Packers	.29
.25	Cachets pour le mal de tête	.19
.50	Lampes Tungsten de 25 watts, 3 pour	.80
.50	Lampes Tungsten de 40 watts, 3 pour	1.00
.60	Lampes Tungsten de 60 watts, 3 pour	1.10
.90	Lampes Nitrogène de 75 watts, 3 pour	2.00
1.25	Lampes Nitrogène de 100 watts, 3 pour	2.50

LES AVENTURES DE TIMOTHÉE

DROITS RESERVÉS 7 OCTOBRE 1920

PAR ARTHUR LEMAY

23 - 3

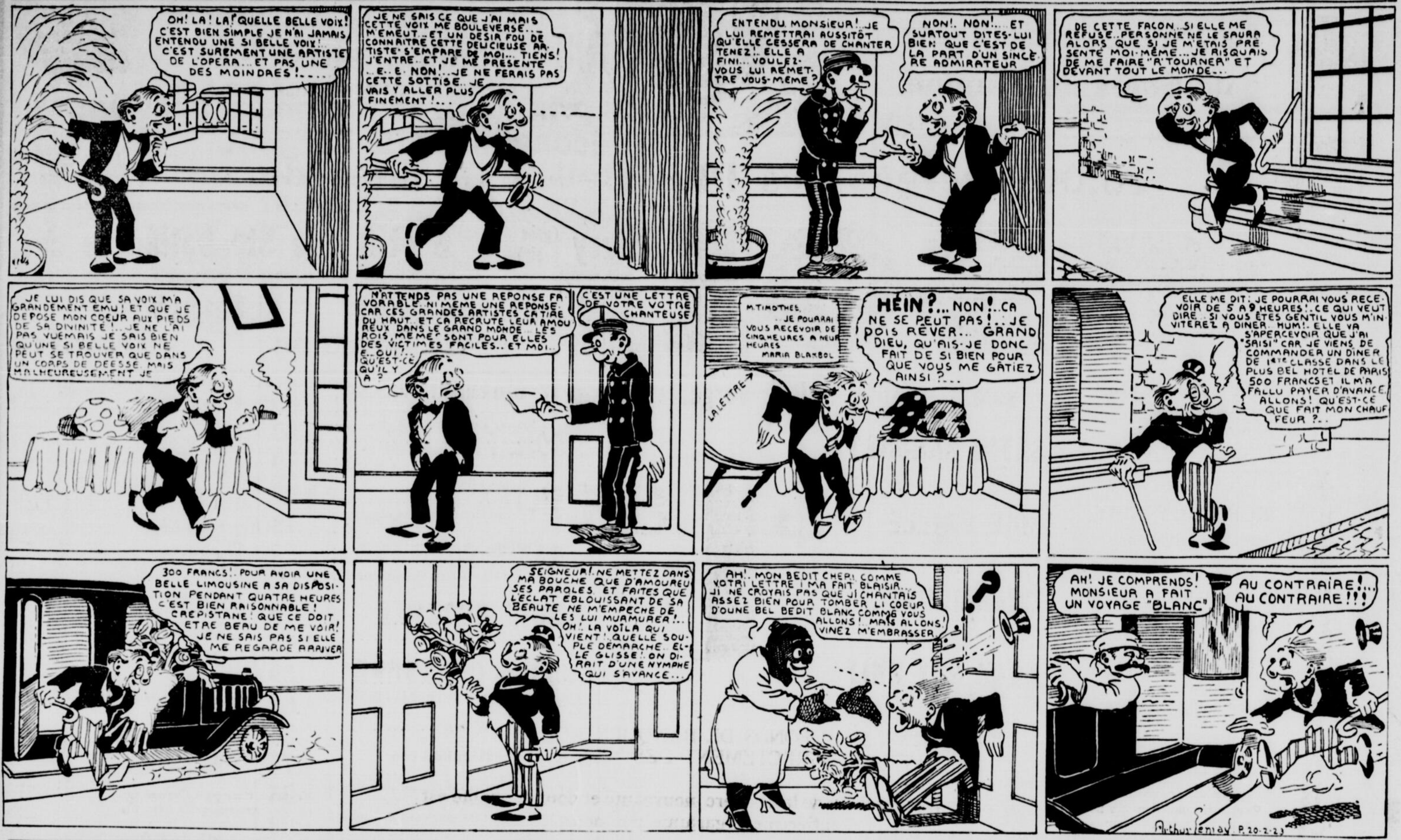
OH! LA! LA! QUELLE BELLE VOIX! C'EST BIEN SIMPLE JE N'AI JAMAIS ENTENDU UNE SI BELLE VOIX!... C'EST SUREMENT UNE ARTISTE DE L'OPERA... ET PAS UNE DES MOINDRES!....
JE NE SAIS CE QUE J'AI MAIS CETTE VOIX ME BOULEVERSE... M'EMEUT... ET UN DESIR FOU DE CONNAITRE CETTE DELICIEUSE ARTISTE S'EMPARE DE MOI... TIENS! J'ENTRE.. ET JE ME PRESENTE ..E.. E. NON!..JE NE FERAIS PAS CETTE SOTTISE.. JE VAIS Y ALLER PLUS FINEMENT!...
ENTENDU MONSIEUR!..JE LUI REMETTRAI AUSSITÔT QU'ELLE CESSERA DE CHANTER TENEZ!.. ELLE A FINI... VOULEZ-VOUS LUI REMETTRE VOUS-MEME?
NON!. NON!.... ET SURTOUT DITES-LUI BIEN: QUE C'EST DE LA PART D'UN SINCÈRE ADMIRATEUR
DE CETTE FACON..SI ELLE ME REFUSE..PERSONNE NE LE SAURA ALORS QUE SI JE M'ETAIS PRESENTÉ MOI-MÊME... JE RISQUAIS DE ME FAIRE "R'TOURNER" ET DEVANT TOUT LE MONDE...
JE LUI DIS QUE SA VOIX M'A GRANDEMENT EMU! ET QUE JE DEPOSE MON COEUR AUX PIEDS DE SA DIVINITÉ!...JE NE L'AI PAS VUE MAIS JE SAIS BIEN QU'UNE SI BELLE VOIX NE PEUT SE TROUVER QUE DANS UN CORPS DE DEESSE. MAIS MALHEUREUSEMENT JE
N'ATTENDS PAS UNE REPONSE FAVORABLE..NI MEME UNE REPONSE. CAR CES GRANDES ARTISTES CA TIRE DU HAUT.. ET CA RECRUTE LEUR AMOUREUX DANS LE GRAND MONDE... LES ROIS, MEME, SONT POUR ELLES DES VICTIMES FACILES.. ET MOI.. E..OUI!.. QU'EST-CE QU'IL Y A?
C'EST UNE LETTRE DE VOTRE VOTRE CHANTEUSE
M. TIMOTHEE, ..JE POURRAI VOUS RECEVOIR DE CINQ HEURES A NEUF HEURES MARIA BLAKBOL
LA LETTRE
HEIN?... NON!..CA NE SE PEUT PAS!..JE DOIS RÊVER... GRAND DIEU, QU'AIS-JE DONC FAIT DE SI BIEN POUR QUE VOUS ME GÂTIEZ AINSI?...
ELLE ME DIT: JE POURRAI VOUS RECEVOIR DE 5 A 9 HEURES!..CE QUI VEUT DIRE.. SI VOUS ÊTES GENTIL VOUS M'INVITEREZ À DINER. HUM!. ELLE VA S'APERCEVOIR QUE J'AI "SAISI" CAR JE VIENS DE COMMANDER UN DINER DE 1ère CLASSE DANS LE PLUS BEL HOTEL DE PARIS 500 FRANCS ET IL M'A FALLU PAYER D'AVANCE. ALLONS! QU'EST-CE QUE FAIT MON CHAUFFEUR?..
300 FRANCS!.. POUR AVOIR UNE BELLE LIMOUSINE A SA DISPOSITION PENDANT QUATRE HEURES C'EST BIEN RAISONNABLE! CREPISTANE! QUE CE DOIT ETRE BEAU DE ME VOIR! JE NE SAIS PAS SI ELLE ME REGARDE ARRIVER
SEIGNEUR!..NE METTEZ DANS MA BOUCHE QUE D'AMOUREUSES PAROLES. ET FAITES QUE L'ECLAT EBLOUISSANT DE SA BEAUTE NE M'EMPECHE DE LES LUI MURMURER!.. OH!. LA VOÎLA QUI VIENT!..QUELLE SOUPLE DEMARCHE.. ELLE GLISSE!..ON DIRAIT D'UNE NYMPHE QUI S'AVANCE...
AH!.. MON BEDIT CHERI COMME VOTRI LETTRE I MA FAIT BLAISIR... JI NE CROYAIS PAS QUE JI CHANTAIS ASSEZ BIEN POUR TOMBER LI COEUR D'OUNE BEL BEDIT BLANC COMME VOUS ALLONS!.. MAIS ALLONS! VINEZ M'EMBRASSER
AH! JE COMPRENDS! MONSIEUR A FAIT UN VOYAGE "BLANC"
AU CONTRAIRE!... AU CONTRAIRE!!!
Arthur Lemay P. 20-2-23

POINCARE LES DENONCE SANS LES MENAGER

Les députés Berton et Couturier sont fustigés par M. Raymond Poincaré.

UN TUMULTE

PARIS, 24. (Presse associée).— La séance du parlement au cours de laquelle M. Poincaré a traité le député Berton de "vil scélérat" a été plutôt véhémente.

Le député Lanory, qui était au fauteuil, se coiffa pour signifier que la séance était ajournée, mais personne ne semblait porter attention au président.

Le tumulte éclata quand le député Berton eut demandé que l'on discutat tout de suite les crédits additionnels sollicités par le gouvernement pour les frais de l'occupation de la Ruhr. Le président du Conseil déclara qu'il donnerait, la semaine prochaine, à la Commission de finance les information qu'elle désire. La Chambre fixerait alors la date du débat.

Le président du conseil reprocha vivement aux communistes leur attitude envers l'action de la France dans la Ruhr. Puis, s'adressant à Vaillant Couturier, un des chefs communistes, M. Poincaré dit:

"Vous aurez à rendre compte devant les tribunaux de vos abominables articles".

Pendant le brouhaha qui suivit, le président du Conseil entendit M. Berton lui dire: "Vous êtes aux mains de Daudet. Quelle puissance de chantage exerce-t-il donc sur vous?"

M. Poincarré demanda que l'on inscrivit cette accusation dans le régistre officiel "pour la honte de celui qui l'a porté".

Il y eut des désordres considérables à ce moment. Les députés des diverses nuances politiques se traitaient réciproquement de fous, d'imbéciles, de maitres-chanteurs, d'agents de l'Allemagne, etc. Quand la tempête fut apaisée, M. Berton lança une autre apostrophe:

"Pourquoi," dit-il, "Poincaré et ses ministres se courbent-ils devant l'intolérable dictature de Daudet?"

Ce fut alors que M. Poincaré dit avoir entendu l'accusation proférée par M. Berton. Celui-ci aurait dit que le président du conseil redoutait la publication de certaines choses. Berton nia avoir parlé de la sorte, mais plusieurs députés affirmèrent l'avoir entendu prononcer ces paroles.

Le ministre de la guerre, André Maginot, géant de six pieds et deux pouces, remplaça M. Poincaré à la tribune pendant un moment d'accalmie et demanda à M. Berton:

"Est-ce que vous niez avoir dit qu'il existait des preuves contre M. Poincaré et sa famille?"

Berton le nuit. Le ministre de la guerre s'écria alors: "Eh! bien, vous avez fait un mensonge".

Les députés se dispersèrent au sein de la confusion, pendant que M. Maginot continuait à dénoncer M. Berton et que celui-ci ripostait par des dénégations. Les deux hommes se regardaient dans les yeux et discutaient avec véhémence mais n'en vinrent point aux coups.

Vendez-vous votre maison.

Si vous avez décidé de vendre votre propriété, n'oubliez pas que les Petites Annonces de la Patrie ont une multitude de lecteurs qui cherchent des occasions d'acheter une maison.

Courrier de Vaudreuil

VAUDREUIL, 24. (Spécial à la "Patrie".) — La partie de cartes organisée par M. l'abbé J.-A. David, au bénéfice des oeuvres paroissiales, a remporté un vif succès. La recette s'élève à $160.

—Lors d'une assemblée spéciale du conseil municipal, l'on a amendé le règlement de prohibition de la municipalité et l'on a fixé au 28 mars le referendum que la loi exige en pareil cas.

—La construction du pont ayant été suspendue, nombreux sont les gens sans ouvrage. Rien n'indique que ces travaux seront repris avant le commencement de l'été.

—Tous les citoyens d'ici et des alentours s'opposent à l'avance de l'heure et comptent bien que Montréal ne reviendra pas sur sa décision.

LES SALAIRES DES EMPLOYES MUNICIPAUX

Les fonctionnaires de la ville demandent à l'exécutif de tenir sa promesse.

MAIGRE TRAITEMENT

Les fonctionnaires municipaux attendent encore les augmentations de salaires promises et accordées par le Conseil de ville et le comité exécutif. Une somme de $75,000 a été mise de côté dans le budget de 1923 à la fin de payer cette augmentation de salaire. Une délégation du Syndicat catholique et national des employés municipaux qui comprend la presque totalité des employés de l'intérieur dans nos rangs, s'est présentée le 6 mars dernier auprès du comité exécutif dans le but de faire distribuer immédiatement les augmentations accordées. Le comité exécutif répondit à la délégation que les sommes étaient votées et qu'on en ferait la distribution la semaine même ou au plus tard, la semaine qui suivrait. Rien n'est encore venu et nous sommes au 24 mars, trois semaines après la promesse formelle que les augmentations seraient immédiatement distribuées. Les employés municipaux éprouvent un grand dépit de la chose.

On doit considérer, que nombre d'entre eux, père de famille et hommes de bonne instruction, ont des salaires inférieurs à $900 par année. Les petits salaires, d'après la promesse du comité exécutif, seront plus augmentés que les autres et c'est justice. Le Syndicat catholique et national des employés municipaux espère que le comité exécutif agira en l'occurence promptement. Plusieurs de ces employés ont à déménager au mois de mai et ils escomptent cette augmentation lente à venir pour solder les frais de déplacement.

Le Syndicat catholique des employés municipaux est très prospère. Grâce au système d'assurance collective, les membres (à part les employés trop âgés) sont porteurs d'une police de $1,000, garantie par une compagnie canadienne solide. Le Syndicat porte actuellement $152,000 d'assurance. Le nombre des membres est de près de 200, si l'on ajoute les membres non-bénéficiaires. Le président du Syndicat est M. J.-M. Dubeau, le secrétaire, M. M. Watier.

Courrier de Saint-Marc-des-Carrières

SAINT-MARC-DES-CARRIERES, 24. (Spécial à la "Patrie". — M. Edouard Leduc, de cette paroisse, a été victime ces jours derniers d'un terrible accident du travail. Il fut atteint au visage par un fragment de roche projeté à une grande distance par l'explosion d'une mine. M. Leduc fut relevé sans connaissance et l'on fit mander le médecin qui décida de l'envoyer de suite à l'hôpital.

—Les commissaires d'école de cette paroisse cherchent à s'entendre avec des communautés religieuses en vue de substituer des religieuses aux institutrices laïques qui professent à l'école du Centre.

—L'Union des tailleurs de pierre est à organiser des euchres pour les 2 et 3 avril prochains au bénéfice des familles nécessiteuses de cette paroisse.

Employez
MURINE Pour Vos YEUX
RRITES PAR
le soleil, le vent, la poussière ou les escarbilles. Recommandé et vendu par les pharmaciens et opticiens. Ecrivez pour avoir le livre gratuit sur le soin de la vue. Murine Co., Chicago, U.S.A.

FEMOL
FEMMES!
Qu'est-ce que 3 sous par jour en comparaison du soulagement immédiat de toutes vos souffrances? N'est-ce pas là un remède gratis et ne seriez-vous pas disposées à y dépenser des sommes beaucoup plus grandes?
FEMOL
N'est pas un produit quelconque, c'est une découverte scientifique qu'ont préparé de patientes recherches de laboratoire entreprises par le spécialiste Cazo. L'Europe tout entière l'emploie aujourd'hui. C'est le spécifique par excellence du beau mal, des pertes, des périodes douloureuses, etc. Son efficacité à préparer la maternité et à soulager les malaises du retour de l'âge n'a de comparable que la modicité de son prix. Envoyez 10c pour frais de poste et nous vous enverrons assez de Femol pour vous prouver son infaillibilité.
Adressez Institut CAZO, Dépt. D-3 Place Royale, Montréal

Vous êtes certain d'être bien nourri si vous prenez
BOVRIL

10¢
SI VOUS ETES MALADES, PRENEZ DES CASCARETS
Nettoyez vos intestins! Mettez fin au mal de tête, à l'excès de bile, au rhume, aux étourdissements, l'acidité et aux gaz d'estomac.
Pour nettoyer vos intestins sans avoir de crampes ni de coliques, prenez des Cascarets!
Vous voulez être dispos; vous débarrasser rapidement de la migraine, des étourdissements, de l'excès de bile, du rhume, de la mauvaise haleine, de l'acidité et des gaz d'estomac, de la constipation.
Un ou deux Cascarets, en n'importe quel temps, commenceront à faire agir les intestins. Si on les prend le soir, les intestins fonctionnent merveilleusement le lendemain matin.
Jamais les Cascarets ne rendent malade ou n'incommodent le lendemain, comme font les pilules, le calomel, les sels ou l'huile.
Les enfants aussi aiment les Cascarets. Boîtes de 10c, 25c et 50c dans toutes les pharmacies.

LES PILULES MORO POUR LES HOMMES
PROCURENT FORCE, COURAGE ET SANTE
Pour s'en convaincre, lire ce que disent MM. Victor Tellier et D. Benard.

M. VICTOR TELLIER
121 rue Alsace, Manchester, N.-H.
"J'avais très souvent mal aux reins et des douleurs de rhumatisme qui m'affaiblissaient et m'empêchaient de travailler facilement. En lisant dans les journaux les succès obtenus par plusieurs hommes que je connaissais de l'emploi des Pilules Moro, j'ai voulu, moi aussi, prendre ce remède. J'ai été très heureux de constater, au bout de quelques semaines, que je revenais à la santé et que mes souffrances disparaissaient. Après un peu de persévérance je me portais très bien. Depuis, chaque fois que j'emploie les Pilules Moro j'en obtiens l'effet désiré." — M. Victor Tellier, 121 rue Alsace, Manchester, N.-H.
"Depuis deux ans je souffrais affreusement de mauvaise digestion; j'avais des palpitations de coeur; je souffrais beaucoup de maux de reins et chaque jour je sentais mes forces diminuer. J'ai consulté les médecins de la Compagnie Médicale Moro et j'ai obtenu le retour de mes forces en employant les Pilules Moro qui me furent prescrites. Je recommande fortement ces pilules aujourd'hui." — M. Donat Bénard, 1340 Logan, Montréal.
Les Pilules Moro agissent promptement et sûrement dans tous les cas de rhumatisme parce qu'elles purifient le sang et le débarrassent des impuretés qu'il contient. Elles stimulent aussi l'appétit, aident la digestion, donnent une nouvelle vigueur aux organes et procurent à l'homme épuisé, abattu, les forces dont il a besoin.
Les Pilules Moro sont en vente chez tous les marchands de remèdes. Nous les envoyons aussi par la poste, au Canada et aux Etats-Unis, sur réception du prix, 50 sous la boîte.
COMPAGNIE MEDICALE MORO, 274, rue St-Denis, Montréal.

LES BONS PRODUITS DF FRANCE

PASTILLES VALDA

SOUS LA MAIN AYEZ TOUJOURS
A la Ville comme à la Campagne, au Bureau comme à l'Atelier, à l'Ecole, en Promenade, au Café, au Théâtre, partout où vous appellent vos occupations, vos devoirs ou vos plaisirs.
UNE BOITE DE Pastilles VALDA
C'EST LE TALISMAN
Que vous devez tenir constamment à la disposition de vos Voies respiratoires pour PARER aux conséquences d'un courant d'air ou d'un refroidissement.
Pour PRÉSERVER les muqueuses de vos Bronches et de vos Poumons de l'action irritante des Poussières toujours nuisibles et souvent microbiennes.
Pour PARACHEVER le traitement d'un Rhume négligé, d'une Laryngite récalcitrante, d'une Bronchite qui vous étreint depuis des mois ou des années.
Pour TONIFIER vos Bronches, stimuler le fonctionnement de vos Poumons, fortifier vos Voies respiratoires et leur fournir une résistance que peut seule leur assurer l'antiseptie de
PASTILLES VALDA
N'attendez pas, n'hésitez pas, procurez-vous-en de suite
EN BOITES PORTANT LE NOM VALDA
Prix : 60 cts. la Boite
dans toutes les Pharmacies

LUNDI 26 MARS

La Plus Grande Vente de Soies de l'Année

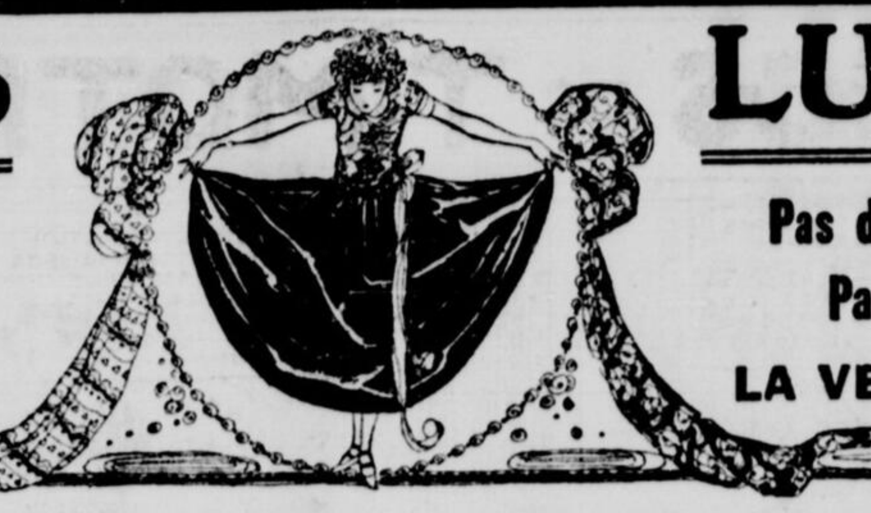

LUNDI 26 MARS

Pas de Commandes par Téléphone ou Payables à Domicile (C. O. D.)

LA VENTE COMMENCE A 9 A. M.

10,000 verges des Plus Belles Qualités de

SOIES

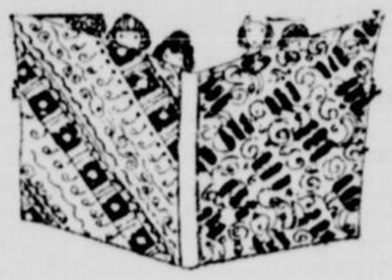

valant jusqu'à 4.00 la verge, au bas prix étonnant de

SATIN BARONET Valant $4.00	**SOIE FOULARD** Valant $4.00
SOIE FAILLE Valant $3.00	**SILTEX** (tricot de soie) valant $3.50
CHARMEUSE Valant $3.00	**SATIN GOLF** Valant $3.00
KORD ROY KNIT Valant $3.75	**SOIE BROCHEE** Valant $3.50
	SOIE CARAVANE Valant $2.75

$1.85 la verge

IL NE S'AGIT PAS DE FONDS DE BANQUEROUTE, MAIS DE SOIES PROVENANT DIRECTEMENT DES MANUFACTURIERS.

Ce sont des tissus de la dernière nouveauté et dont la qualité est entièrement garantie par nous.

Dans la plupart des cas, notre prix de vente est plus bas que les prix du gros, ici, à Montréal.

Nous nous félicitons d'avoir fait un achat aussi avantageux, et vous vous féliciterez également d'être venue à cette vente sans pareille.

Les mots sont impuissants à décrire la beauté de ces soies. Venez les voir dans nos vitrines, et venez faire votre choix, lundi matin. Soyez ici dès neuf heures, à l'ouverture des portes.

SOIE CARAVANE
de 36 pouces

Curieux dessins égyptiens, si en vogue actuellement pour blouses, robes et bandanas, sur fonds de couleurs variées. Valeur de $2.75 la verge, pour **$1.85**

KORD ROY KNIT
de 36 pouces

Une nouveauté de la saison, fini tricot. Pain grillé, argent, noir et blanc. Valeur de $3.75 la verge pour **$1.85**

SILTEX
de 36 pouces

Un tricot très recherché pour les nouvelles blouses jaquettes et robes. Copen, pain grillé, tête de nègre, acier, tabac, bleu japonais, argent, bleu marine, noir et blanc. Valeur de $3.50 pour **$1.85.**

SATIN GOLF
de 36 pouces

Beau satin uni, dans un bon choix de nuances. Valeur de $3.00 la verge, pour **$1.85.**

SOIE BROCHEE
de 36 pouces

Grand choix de riches dessins brochés, dans les nuances de sable, tabac, bleu marine et bleu royal. Valeur rég. de $3.50, pour **$1.85**

SATIN BARONET
de 40 pouces

Dessins brochés, dans les nuances de rose pâle, maïs, chair, turquoise et champagne. Uni, dans les nuances de copen, acier et bleu marine. Le tissu favori pour jupes de sport. Valeur de $4.00 la verge, pour **$1.85.**

SOIE FAILLE
de 40 pouces

Ce tissu est de texture ferme, à fines rayures de fantaisie. Riches nuances de jade, orange, copen, bleu paon, turquoise, henné, tête de nègre, pêche et argent. Val. $3.00 pour **$1.85.**

CHARMEUSE
de 40 pouces

Nous vous offrons ce superbe tissu dans un grand choix de nuances, y compris:

Tabac, Lavande, Argent, Jade, Acier, Henné, Bleu japonais, Bleu marine, Bleu ciel, Corail Océan, Beige, Bleu paon, Taupe, Pruneau, Rose pâle, Orange, Orchidée, American Beauty, Fumée, Bleu électrique, Vert russe, etc., etc. Valeur de $3.00 la verge, pour **$1.85.**

SOIE FOULARD
de 40 pouces

Il suffit de toucher cette soie pour se convaincre de sa qualité supérieure. Les dessins sont aussi très jolis et originaux. Valeur de $4.00 la verge pour **$1.85.**

DU MEME COUP DE FILET NOUS AVONS FAIT L'ACQUISITION DE 2,000 VERGES DE

TISSUS POUR COSTUMES ROBES ET MANTEAUX

que nous vendrons également à

Croisé Poiret	**Drap Velours**
Tricotine	**et Serge**
Gabardine	**Française**

$1.85 la verge

Ces tissus sont tout laine, 54 pouces de largeur et valent jusqu'à $4.00

Décidément, Lundi sera un grand jour pour les personnes économes; car nous vous offrons les tissus les plus recherchés pour Costumes du printemps, robes et manteaux à une fraction des prix ordinaires. La marchandise est actuellement dans nos vitrines, et vous trouverez cette même marchandise sur nos comptoirs, lundi matin.

Les couleurs sont : bleu marine, sable, taupe, copen, vert et noir.

Aussi 1500 verges de SERGE TOUT LAINE

de 54 pouces et valant $1.50, en vente à

.89 Belle qualité pour robes et costumes du printemps. Les nuances sont : gris acier, gris éléphant, bleu marine, bleu belge, bleu paon, bleu Alice, beige, sable, brun africain, castor, vieux rose, vert russe, vert bouteille, vin, rouge moyen et noir. Prix de vente lundi, la verge . . . . **.89**

Offres Très Spéciales
AUJOURD'HUI

Gants de Soie

dont la première qualité se vend $1.00 à $1.50. En vente aujourd'hui à . . . . . **.74**

Gants courts en soie avec bout de doigts double et deux boutons-pression. Les nuances sont : gris, mastic, castor, bleu marine, blanc et noir. Pointures pour dames et fillettes. Une véritable aubaine à **.74** la paire.

Gants Longs en Soie

Valant $1.75 et $2.00 pour **$1.29**

Longueur de 12 et 16 boutons. Mastic, gris et noir. Ces gants ont de légères imperfections, mais ils sont supérieurs aux gants de seconde qualité, dans la plupart des cas il n'y a que l'oeil exercé des experts qui peut découvrir les défauts.

En vente aujourd'hui à **$1.29** la paire.

—Rez-de-chaussée.

Ouvert le Samedi Soir

Offres Très Spéciales
AUJOURD'HUI

Beaux Rubaus

Valant jusqu'à .69 la verge, pour **.39**

En vue de la grande popularité du ruban, cette saison, pour garniture de chapeaux et de robes, cette offre est doublement intéressante.

Il y a du ruban taffetas dans un grand choix de nuances; ruban Pompadour de fantaisie, ruban quadrillé, ruban cordé, ainsi que Ruban Duchesse spécialement approprié pour bonnets de boudoir—rose, bleu pâle, rouge, vieux rose, bleu marine et blanc.

5 à 6 pouces de largeur. Très spécial à **.39** la verge.

—Allée Centrale.

Bas de Soie

En vente aujourd'hui à . . . . **.74**

La première qualité se vend **$1.75**

Ces bas sont pure soie et renforcés avec haut et pieds en lille. Les couleurs sont gris, beige, éponge, brun, blanc et noir. Toutes pointures pour dames. Empressez-vous de saisir une occasion aussi avantageuse de vous procurer des bas de soie pour le printemps. Spécial .74 la paire.

—Rez-de-chaussée.

Ouvert le Samedi Soir

625
Ste Catherine
Est
Angle
Montcalm

AU BON MARCHÉ
LETENDRE, LIMITÉE

EST
6700

UN ANNIVERSAIRE A CELEBRER

DE BELLES FETES MARQUERONT EN JUIN PROCHAIN LE 150E ANNIVERSAIRE DE LA FONDATION DE LA BELLE PAROISSE HISTORIQUE QU'EST VAUDREUIL

Le 75e anniversaire de la communauté des Soeurs de Sainte-Anne coïncidera avec cette belle célébration. — Un beau village canadien.

PREPARATIFS DE CES FETES

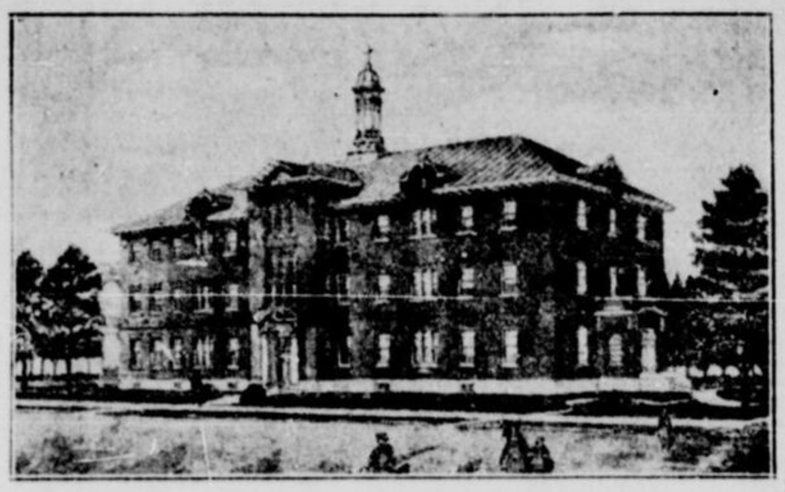

L'EDIFICE QUE LA CONGREGATION DES SOEURS DE SAINTE-ANNE occupe actuellement à Vaudreuil. C'est un pensionnat pour les jeunes filles. Il est situé à quelques pas du premier couvent, qui fut le berceau de la congrégation de ces religieuses.

VAUDREUIL, 23. (Spécial à la "Patrie").—Les citadins qui passent la belle saison dans les campagnes environnantes de la métropole savent apprécier la beauté des sites champêtres de notre province. Certains, à cause des charmes particuliers dont la nature les a gratifiés, de leur rapprochement de Montréal et des grandes facilités de communication, sont devenus pour ainsi dire si nécessaires à notre ville qu'ils en font presque partie et sont habités durant plusieurs mois, en outre des résidents par un nombre souvent plus élevé de citadins.

Ainsi, qui ne connait pas Vaudreuil, le superbe village situé sur les rives de l'Ottawa ? C'est un de nos plus populaires endroits de villégiature où un grand nombre des nôtres vont passer la belle saison. Qu'est-ce qui les y attire ? L'attrait du pittoresque, la beauté d'une rivière magnifique, la tranquillité en même temps que la facilité d'y pratiquer tous les sports aquatiques et la distance peu considérable de Montréal.

M. L'ABBE JOS. MELOCHE, curé actuel de la paroisse.

Vaudreuil est contredit une de nos plus belles campagnes canadiennes.

On a dit qu'en hiver celle-ci perd tous ses charmes, que la neige l'ensevelit et qu'elle ne renait à la vie qu'avec le printemps. Comme elles sont nombreuses cependant les personnes qui croient—et avec raison—que notre campagne a en hiver souvent plus d'attrait qu'en été, un cachet unique, particulier, celui d'être l'endroit idéal où la beauté de nos hivers canadiens peut être admirée.

L'étranger qui pour la première fois va par les rues de Vaudreuil est surpris du fait que nombre de ses édifices sont très anciens : la vieille église de pierre suffirait pour indiquer que la fondation de la paroisse date du commencement de la colonie.

150ème ANNIVERSAIRE

Très peu de gens savent cependant qu'un des plus importants événements dans la vie de cette paroisse qui sera bientôt marquée par des fêtes dignes et magnifiques, rappellera que Vaudreuil est en même temps qu'une de nos plus jolies, une de nos plus anciennes paroisses.

Le 150ième anniversaire de la paroisse de Vaudreuil sera célébré en juin prochain. L'organisation en est déjà commencée, et l'on peut être sûr que le comté tout entier se joindra au chef-lieu pour commémorer une date aussi importante dans son histoire.

HISTORIQUE

La paroisse de Vaudreuil fut fondée en 1773, et les régistres de l'état civil attestent que le premier curé qui les signa fut Messire Denaut, que nos ancêtres ont plus tard connu comme le 10ième évêque de Québec. Le curé fondateur fut toutefois l'abbé J.-B. Deguire. Fait remarquable, il avait comme vicaire son fils, l'abbé Joseph Deguire. Devenu veut en effet, Messire J.-B. Deguire était entré dans les ordres et avait été admis à la prêtrise.

L'église fut construite en 1787. C'est un édifice en pierre, solide et imposant et c'est un des seuls qui nous restent du genre au pays. Les services religieux étaient avant la construction de l'église célébrés dans une chapelle qu'on appelait "chapelle de Kinchien ou Quinchien". Elle était située à côté du presbytère actuel.

L'église est demeurée exactement la même, quoique le clocher, qui fut incendié au milieu du 19ième siècle, ait été reconstruit ainsi que la façade. Le terrain où se trouve situé l'église paroissiale fut concédé à titre gratuit par la famille seigneuriale de Lotbinière-Harwood, de même que le cimetière et la plupart des terrains qui sont occupés par les édifices publics locaux. On sait que la concession qui fut accordée à la famille des seigneurs de Vaudreuil remonte à la domination française. Elle possède encore à l'église du village son banc sur lequel est inscrit la devise "Dominus mihi adjutor", Dieu est mon aide. Les seigneurs de Vaudreuil, dont les représentants sont aujourd'hui MM. Charles-Auguste de Lotbinière-Harwood, avocat, et le Dr Louis de Lotbinière-Harwood, doyen de la faculté de médecine à l'Université de Montréal, sont enterrés dans la chapelle Saint-Louis, dans l'église même.

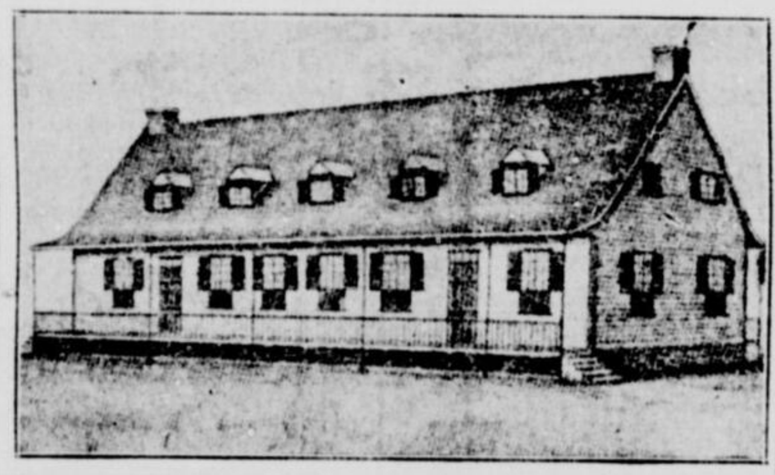

LE PREMIER COUVENT DES RELIGIEUSES DE SAINTE-ANNE, Vaudreuil, en 1848. Il fut durant plusieurs années la maison-mère de la congrégation. Situé près des rives de l'Ottawa, le vieux couvent est encore très bien conservé. Il est occupé depuis quelques années par une famille de Vaudreuil.

LA POPULATION

La population de cette paroisse se compose de deux éléments, une population permanente au nombre de 2,400 et une autre qui n'y passe que la belle saison. En été Vaudreuil compte environ 6,000 personnes.

Le curé actuel est M. l'abbé J. Méloche. De 1899 à 1921 il fut vicaire de la paroisse. En 1921, il fut nommé curé en remplacement de M. le chanoine Godin, décédé. Le vicaire actuel est M. l'abbé Joseph David.

Comme le presbytère tombait en ruines, M. l'abbé Méloche, écoutant les conseils de ses paroissiens, en fit construire un nouveau qui vient justement d'être terminé et dont Vaudreuil peut être fier.

BELLE COMMUNAUTE

Si cette paroisse ne compte pas d'industries et est exclusivement un endroit de villégiature, elle peut se glorifier du moins d'être le berceau d'une de nos plus belles institutions canadiennes-françaises, une communauté de religieuses dont le dévouement sublime pour le progrès de l'instruction chez les nôtres est chose rare, la communauté des Soeurs Sainte-Anne. C'est à Vaudreuil en effet qu'elle fut fondée. Nous y avons vu le premier couvent et, non loin, celui qu les religieuses occupent aujourd'hui, un immeuble considérable qui rappelle, lorsqu'on le compare à l'ancien, l'énergie et la persévérance des religieuses.

AUTRE ANNIVERSAIRE

Les Soeurs Sainte-Anne célébreront bientôt le 75ème anniversaire de la fondation de leur communauté. Comme un arbre sain et vigoureux porte des fruits nombreux, l'activité inlassable des Soeurs fondatrices et la noble cause pour laquelle elles ont donné leurs énergies et leur vie entières ont produit des résultats surprenants. La communauté qui fut fondée, le 18 septembre 1848, par Mlle Esther Sureau-Blondin, (Soeur Marie-Anne), et quatre autres jeunes filles, compte aujourd'hui 1,500 religieuses. Elle doit son existence aux encouragements nombreux qui lui furent donnés à ses débuts par M. l'abbé J.-L. Archambault, un des premiers curés de Vaudreuil et par Mgr Ignace Bourget. La maison-mère des Soeurs Sainte-Anne après avoir été quelques années à Vaudreuil, fut transféré à Saint-Jacques l'Achigan et finalement à Lachine. Les religieuses d'une communauté dont l'existence a été si intimement liée à celle de la paroisse de Vaudreuil prendront part aux cérémonies du 150ème anniversaire de la paroisse qui fut le berceau de leur communauté.

BELLES FETES

Les fêtes promettent d'être grandioses. Elles attireront sans doute des foules considérables. Les présidents d'honneur sont MM. Auguste et Louis de Lotbinière-Harwood.

La révérende Soeur Marie-Anne, (Mlle Esther Sureau-Blondin), fondatrice de la communauté des Soeur de Sainte-Anne, à Vaudreuil.

Une kermesse aura lieu, une tombola ainsi qu'un concours de popularité. La présidente d'honneur du comité qui s'occupera de ces organisations est Mme de Kappelle, soeur du Dr Louis de Lotbinière-Harwood. Mme J.-B.-A. Valois, de Vaudreuil-Station aura charge des activités de ce comité.

Comme la célébration de la fête nationale des Canadiens-français sera, cette année particulièrement l'occasion de fêtes grandioses, M. le curé Meloche nous déclarait, hier, que les fêtes du 150ème anniversaire de la fondation de sa paroisse auront lieu quelques jours après celles de la Saint-Jean-Baptiste afin de leur donner un caractère essentiellement canadien-français.

Nous avons dit que l'organisation n'était que commencée, mais elle sera poussée activement, et nous pouvons être sûrs qu'en juin prochain, Vaudreuil saura donner au pays tout entier un magnifique exemple de l'attachement que les Canadiens-Français ont toujours eu pour la foi des ancêtres et les traditions.

M. L'ABBE P.-L. ARCHAMBAULT, un des premiers curés de Vaudreuil, qui avec Mgr Ignace Bourget, a contribué à la fondation de la communauté des Soeurs de Sainte-Anne, à Vaudreuil.

L'EGLISE DE VAUDREUIL est une de nos plus anciennes. Construite en 1787, par Messire J.-B. Deguire, premier curé, sur un terrain concédé par les seigneurs de Lotbinière-Harwood, elle est toujours demeuré la même, malgré que, vers 1850, un incendie ait nécessité la reconstruction de la façade et du clocher.

ON APPELLERA DES MARCHANDS EN TEMOIGNAGE

La commission parlementaire agricole continuera son enquête sur les monopoles.

LES PRIX DE DETAIL

OTTAWA, 24. (Presse Canadienne) — La commission parlementaire agricole a décidé hier de continuer son enquête sur les monopoles et les cartels qui entravent le commerce et tiennent élevés les prix des articles nécessaires aux cultivateurs et aux citadins. Les membres de la commission ont compris qu'il y avait plusieurs aspects du problème à approfondir et qu'il fallait faire disparaître ces cartels. Des marchands détaillants seront probablement assignés devant la commission afin de savoir si les manufacturiers et les intermédiaires fixent les prix de détail.

La commission s'arrêtera également au coût de la production agricole et à celui des articles dont le cultivateur a besoin. Elle étudiera ensuite la question des crédits agricoles et fera une enquête sur la monopolisation des cales.

Cuticura

Conserve votre peau fraiche et claire

Le savon nettoie et purifie les pores, l'onguent calme et guérit toute irritation, rougeur ou rugosité. Le traitement

Au coucher, couvrez la surface affectée avec un peu d'Onguent sur le bout de votre doigt. Au bout de cinq minutes lavez avec le Savon Cuticura et de l'eau chaude. Ne manquez pas d'inclure le Talc Cuticura à l'exquis parfum parmi vos préparations de toilette.

Savon 25c. Onguent 25c et 50c. Talc 25c. Vendus par tout le Canada. Dépôt Canadien: Lymans, Limited, 344 rue St-Paul Ouest, Montréal.

☞ Le Savon Cuticura rase sans pot.

VOTRE JAMBON DE PAQUES
doit être un jambon CONTANT
Retenez-le aujourd'hui, chez votre fournisseur.
S. L. CONTANT
565 rue Marquette, Montréa-

JOURNEES A UN DOLLAR

VALEURS du STOCK de FAILLITE de M. A. ROULEAU de la RUE RACHEL EST

Nous avons fait de très importantes VENTES A UN DOLLAR, mais la présente sera sans exagération la plus importante que nous vous ayons encore offerte. LA RAISON: c'est que nous vous donnerons Lundi et Mardi les marchandises à moitié prix, car ces marchandises viennent du stock de faillite de M. A. Rouleau, acheté à 37c dans la piastre.

Venez en toute confiance lundi et mardi faire vos achats à notre magasin; vous serez satisfaits de tout; personne ne sera désappointé.

COTON LINGERIE
1500 verges de beau et bon COTON BLANCHI, 36 pouces de largeur. Qualité spéciale pour lingerie, etc. Valeur actuelle de .25 la verge. Lundi et mardi, 5 verges pour 1.00

COTON BLANC
2000 verges de COTON blanc blanchi, 36 pouces de largeur; bonne pesanteur. Valeur de .15 la verge. Lundi et mardi prix de vente, 8 verges 1.00

COUPONS!
COTON OVERALL
Un lot de 3000 verges de COTON OVERALL noir, vert et bleu en coupons de 1 à 5 verges de longueur. Rég. .50 la verge. Une aubaine tout à fait spéciale lundi et mardi à 5 verges pour 1.00

COUPONS
Occasion exceptionnelle
Un lot de 2500 verges de Zéphyr Guingan, Chambrai, patrons quadrillés et unis, couleurs assorties. Prix réguliers .35 et .50 la verge. Votre choix lundi et mardi à 5 verges pour 1.00

GANTS
GANTS en chevreau (kid) seconds. Couleur noire; toutes pointures; couleur brune, pointures assorties; couleurs gris et blanc, pointures désassorties. Marque "Alexandre." Prix de vente très spécial lundi et mardi 1.00

GANTS
GANTS de chevreau "Seconds," non garantis, en noir et blanc; petites grandeurs seulement. En chamois; grandeurs pour dames. Réduits pour lundi et mardi à 2 paires pour 1.00

GANTS DE SOIE
"Seconds," noir et blanc, marque "Niagara" et autres; grandeurs pour dames. Aubaine spéciale pour lundi et mardi à 1.00

BRODERIE
500 verges de BRODERIE sur marquisette fine et voile. Brodé large. 40 pouces de largeur. Prix du stock de faillite 2.50 et 2.75. Lundi et mardi, prix de vente 1.00

SACOCHES
BOITES SACOCHES en cuir avec nécessaire nickelé. Couleurs brun, gris, noir et marin. Prix d'occasion lundi et mardi à 1.00

LAINE "OTONABEE"
LAINE "OTONABEE" Silk-mix en balles d'une once, dans les 15 meilleures couleurs; quantité limitée. Rég. .29 la balle. Tant que nous en aurons lundi et mardi, 5 balles pour 1.00

Collets de Fantaisie
Deux lots exceptionnels pour cette vente à 1.00
Ces collets de fantaisie sont des échantillons parfaits de modèles variés de collets en organdi, net et dentelle. Ces collets se vendent régulièrement 1.00 à 3.50 chacun, pour lundi et mardi, prix de vente:
1er lot, chacun 1.00
2e lot, 2 collets pour 1.00

CHAPEAUX GARNIS
Vous n'avez jamais acheté un aussi joli chapeau à un prix aussi bas.
Un lot de magnifiques chapeaux, faits de paille Timbo, crin de cheval, paille de fantaisie. Formes nouvelles genre champignon, capeline ou formes relevées aussi quelques-uns drapés. Tous joliment garnis de rubans, fleurs ou fruits et d'ornements. Les prix réguliers de ces derniers sont de 6.00 à 8.00. Une aubaine pour aujourd'hui et lundi à 3.49

CHAPEAUX GARNIS ET FORMES
Un lot de formes en paille bonbon, paille de fantaisie ou crin, aussi quelques formes bloquées en tagal. Genres, canotiers et autres. Couleurs assorties. Rég. de 5.00 à 7.00. Votre choix aujourd'hui et lundi à 2.49

Chapeaux de première Communion
Pour Fillettes
Nous venons justement de terminer à nos ateliers la confection de jolis chapeaux blancs en crêpe Georgette ou en paille de fantaisie. Genres les plus recherchés pour les petites communiantes. Nos prix sont avantageux et varient de 3.00 A 5.00

MANTEAUX SPORT
Une chance pour vous Mesdames !
Jolis MANTEAUX en drap Polo drab, pesanteur pour le printemps; modèles pour dames et demoiselles. Rég. 18.00 et 20.00. Réduits spécialement pour cette vente, lundi et mardi à 13.95

Robes pour Dames et Demoiselles
Un lot de 75 ROBES en soie taffetas, en crêpe Canton ou en tricotine. Couleurs, bleu marine, coco, brun, noir. Derniers modèles du printemps. Valeurs de 20.00, 25.00 et 30.00. Offerts au choix, lundi et mardi à 14.95

Robes pour Fillettes
Jolies ROBES de printemps en quadrillé noir et blanc ainsi qu'en zéphyr de couleurs. Patrons appropriés pour fillettes de 2 à 14 ans. Ces robes valent de 2.50 à 3.00. Comme aubaine très spéciale pour cette vente, lundi et mardi 1.00

CORSETS
En bon coutil rose et blanc, avec ou sans élastique à la taille et quatre jarretelles. Grandeurs 19 à 28, pour dames. Rég. 1.50 et 1.75. Réduits pour lundi et mardi à 1.00

Tabliers Couvre-tout
En bonne indienne rayée et quadrillée; manches courtes, poches et demi-ceinture. Toutes grandeurs (over size compris). Rég. 1.25 et 1.50. Lundi et mardi, notre prix 1.00

PEIGNOIRS
En indienne et en percale fleuries. Couleurs assorties. Grandeurs pour dames, 36 à 44. Rég. 1.75 et 2.00. Lundi et mardi 1.00

ETOFFES A ROBES
1500 verges D'ETOFFES A ROBES en pièces et en coupons, comprenant: Melton, Armure, Serge, Bengaline, Popeline mercerisée, Cachemire, Etoffes à carreaux et Vénitien. Grand choix de nuances et de patrons. Largeur: de 36 à 45 pouces. Prix réguliers variant de .75 à 1.50 la verge. Au choix lundi et mardi à 2 verges pour 1.00

ETOFFES A ROBES ET A MANTEAUX
3,000 verges D'ETOFFES A ROBES, A MANTEAUX ET A COSTUMES; couleurs assorties. Comprenant: Etoffe melton, Serge, Plaid à jupes, Homespun fléché et rayé. Marchandises pure laine et de 40 à 54 pouces de largeur. Prix rég. 1.25 à 2.50 la verge. Pour cette vente prix très spécial, la verge 1.00

SOIE! SOIE! SOIE!
Une aubaine!
Un lot de 2,000 verges de magnifiques soies de fantaisie genre foulard. Fond blanc avec fleurs de couleur. Couleurs: lilas, henna, jaune pâle, American Beauty et bleu marin rayé blanc; popeline: brun, bleu marin, mais, bleu gendarme, taupe et brun doré, aussi quelques pièces de popeline, soie pongée, de satin et de crêpe de Chine.
Ces marchandises valent jusqu'à 2.25 la verge. En vente pour lundi seulement à, la verge 1.00

SPECIAL
ETOFFES A MANTEAUX
en velours; pesanteur légère pour le printemps. Couleurs, taupe, coco et bleu impérial. Rég. 3.50. Réduites pour lundi et mardi, à, la verge 2.75

Souliers de première Communion
Pour Garçonnets
Très beaux SOULIERS en cuir verni de première qualité; choix de chaussures solides et confortables. Pointures 8 à 10 et 11 à 2. Votre choix lundi et mardi à des prix variant de 2.75 A 4.50

CHAUSSURES "MACFARLANE"
Chance Extraordinaire
BOTTINES lacées et boutonnées, toutes de première qualité. Pointures, 4 à 9. Valeur régulière de 3.50. Au choix lundi et mardi tant qu'il y en aura au prix très spécial de 2.19

CLAQUES!
200 paires seulement de CLAQUES pour dames. Ce lot comprend des lignes de claques de formes et talons différents. Pointures désassorties. Votre choix lundi et mardi au prix très spécial de, la paire .69

Cirage à chaussures "2 dans 1"
Couleurs: noir, brun, sang de boeuf et blanc. En vente lundi et mardi à 3 boites pour .31

ROBES DE NUIT
En flanellette blanche ou en coton blanc; garnies de broderie et passe-ruban. Grandeurs pour dames. Régulier 1.75 et 2.00. Réduites pour lundi et mardi à 1.00

Poudres de Toilette
POUDRES de toilette "Roger & Gallet" et "Colgate," grand format; spéciales pour la figure. Valeurs de .69 la boite. Lundi et mardi, 3 boites pour 1.00

Poudres de Toilette
Marque "MINTY'S" pour la figure, parfums variés. Rég. .75 la boite. Votre choix, lundi et mardi, 2 boites pour 1.00

RUBANS
RUBAN MOIRE, couleurs, vieux rose, bleu pâle, Alice et rose pâle. Rég. .45 la verge. Pour cette vente, 3 verges pour 1.00

RUBANS
RUBAN LINGERIE, 7-8 de pouce de largeur; rose pâle et bleu pâle. Quantité limitée. Rég. .18 la verge. Lundi et mardi, votre choix à 14 verges pour 1.00

BAS
Extra Spécial!
BAS EN LAINE, couleurs: blanc, brun, rouge et gris. Grandeurs désassorties. Valeurs jusqu'à 1.25 la paire. Balance du stock de faillite. Lundi, votre choix, 3 paires 1.00

BAS DE SOIE
"Sub Standard" (défauts imperceptibles); couleurs: noir, brun et sable, 20 pouces de soie; couture en arrière. Grandeurs pour dames. Régulier 1.00; en vente lundi et mardi à 2 paires pour 1.00

BAS DE SOIE
BAS DE SOIE de fibre avec flèche brodée de même couleur que le bas. Grandeurs: 8½ à 10. Couleurs: noir, brun, sable, gris perle et castor. Prix de vente très spécial lundi et mardi, la paire 1.00

RIDEAUX
Une aubaine
100 paires de RIDEAUX en marquisette mercerisée garnis avec large insertion et dentelle; couleurs: blanc, ivoire ou beige. Valeur de 5.50. Réduits pour lundi et mardi à 2.95

Cretonne à Rideaux
De 36 pouces de largeur. Valeur de .35 la verge. Réduite pour lundi et mardi à 4 verges pour 1.00

Mousseline à Rideaux
36 pouces de largeur, bordure de couleur; valeur de .35 la verge. Réduite pour lundi et mardi à 6 verges pour 1.00

STORES
Extra spécial
STORES à fenêtres (blinds), en toile à l'huile, garnis avec belle insertion ou dentelle; 37 x 70. Valeur de 1.65 chacun. Réduits pour cette vente à chacun 1.00

SOUS-SOL

POUDRE IMPERIALE "BARSALOU". Spécial pour cette vente à 15 pour	1.00
BABBITTS, poudre à nettoyer. Spécial pour cette vente à 12 pour	1.00
1 BALAI, mais choisi, manche bois naturel 1 vadrouille de coton pour plancher — Lundi et mardi les 2 pour	1.00
HUILE DE CEDRE, bouteille 1 pinte. Rég. .75. Lundi et mardi, 2 pour	1.00
CHAUDRONS granit gris avec couvercle; capacité 14 pintes CANARDS granit gris, capacité 8 et 9 pintes Ces ustensiles sont quelque peu imparfaits — Au choix à chacun	1.00
TASSES SEULES, semi-porcelaine anglaise toute blanche, 12 pour	1.00
1 PLAT A VAISSELLE granit gris, capacité 10 pintes 1 CASSEROLE couverte granit gris, capacité 6 pintes — Spécial, les 2 pour	1.00
1 MARMITE granit gris, capacité de 10 pintes 1 THEIERE ou CAFETIERE, granit gris, capacité 2½ pintes — Spécial, les 2 pour	1.00
ASSIETTES A SOUPE et à DINER semi-porcelaine anglaise toute blanche, première qualité. Lundi et mardi, 5 pour	.100
VERRES A EAU, cristal américain. Pour cette vente, 24 pour	1.00
VERRES A LIQUEURS, cristal Belge. Spécial 12 pour	1.00

Notre Vente de faillite stock Rouleau est une source incalculable d'économie. Venez en faire votre profit.

Magasin Mont Royal

VOTRE COOPERATION
A cause du surcroit énorme de travail pour le SERVICE DE LIVRAISON, nous serions reconnaissants à nos clients qui le pourraient sans ennui, de coopérer avec nous à soulager ce service en emportant les petits paquets.

UNE PAIRE d'AMIS

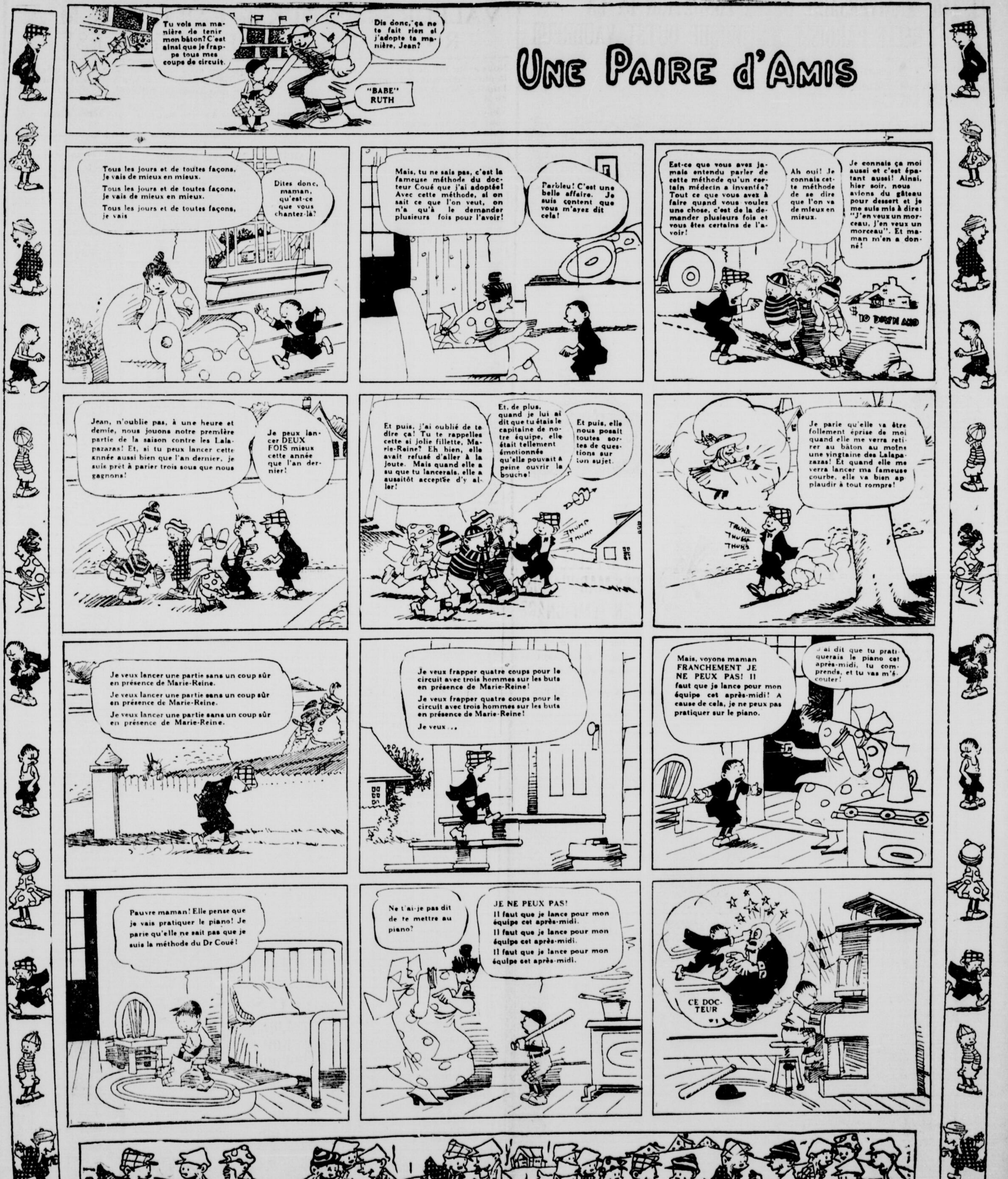
Tu vois ma manière de tenir mon bâton? C'est ainsi que je frappe tous mes coups de circuit.
Dis donc, ça ne te fait rien si j'adopte ta manière, Jean?
"BABE" RUTH
Tous les jours et de toutes façons, je vais de mieux en mieux. Tous les jours et de toutes façons, je vais de mieux en mieux. Tous les jours et de toutes façons, je vais
Dites donc, maman, qu'est-ce que vous chantez-là?
Mais, tu ne sais pas, c'est la fameuse méthode du docteur Coué que j'ai adoptée! Avec cette méthode, si on sait ce que l'on veut, on n'a qu'à le demander plusieurs fois pour l'avoir!
Parbleu! C'est une belle affaire. Je suis content que vous m'ayez dit cela!
Est-ce que vous avez jamais entendu parler de cette méthode qu'un certain médecin a inventée? Tout ce que vous avez à faire quand vous voulez une chose, c'est de la demander plusieurs fois et vous êtes certains de l'avoir!
Ah oui! Je connais cette méthode de se dire que l'on va de mieux en mieux.
Je connais ça moi aussi et c'est épatant aussi! Ainsi, hier soir, nous avions du gâteau pour dessert et je me suis mis à dire: "J'en veux un morceau, j'en veux un morceau". Et maman m'en a donné!
Jean, n'oublie pas, à une heure et demie, nous jouons notre première partie de la saison contre les Lalapazazas! Et, si tu peux lancer cette année aussi bien que l'an dernier, je suis prêt à parier trois sous que nous gagnons!
Je peux lancer DEUX FOIS mieux cette année que l'an dernier!
Et puis, j'ai oublié de te dire ça! Tu te rappelles cette si jolie fillette, Marie-Reine? Eh bien, elle avait refusé d'aller à la joute. Mais quand elle a su que tu lancerais, elle a aussitôt acceptée d'y aller!
Et, de plus, quand je lui ai dit que tu étais le capitaine de notre équipe, elle était tellement émotionnée qu'elle pouvait à peine ouvrir la bouche!
Et puis, elle nous posait toutes sortes de questions sur ton sujet.
THUMP THUMP
Je parie qu'elle va être follement éprise de moi quand elle me verra retirer au bâton au moins une vingtaine des Lalapazazas! Et quand elle me verra lancer ma fameuse courbe, elle va bien applaudir à tout rompre!
THUMP THUMP THUMP
Je veux lancer une partie sans un coup sûr en présence de Marie-Reine. Je veux lancer une partie sans un coup sûr en présence de Marie-Reine. Je veux lancer une partie sans un coup sûr en présence de Marie-Reine.
Je veux frapper quatre coups pour le circuit avec trois hommes sur les buts en présence de Marie-Reine! Je veux frapper quatre coups pour le circuit avec trois hommes sur les buts en présence de Marie-Reine! Je veux...
Mais, voyons maman FRANCHEMENT JE NE PEUX PAS! Il faut que je lance pour mon équipe cet après-midi! A cause de cela, je ne peux pas pratiquer sur le piano.
J'ai dit que tu pratiquerais le piano cet après-midi, tu comprends, et tu vas m'écouter!
Pauvre maman! Elle pense que je vais pratiquer le piano! Je parie qu'elle ne sait pas que je suis la méthode du Dr Coué!
Ne t'ai-je pas dit de te mettre au piano?
JE NE PEUX PAS! Il faut que je lance pour mon équipe cet après-midi. Il faut que je lance pour mon équipe cet après-midi. Il faut que je lance pour mon équipe cet après-midi.
CE DOCTEUR

LES MEILLEURES OCCASIONS VOUS SONT OFFERTES DANS CETTE PAGE. LISEZ-LA ATTENTIVEMENT

200 Succursales

A Montréal où vous pouvez donner vos annonces au même taux qu'au bureau principal ou Tél. Est 5860.

TARIF

Des Petites Annonces Classifiées
CLASSE A

25 mots 25c. 2c du mot additionnels, les signes de $ et autres abréviations comptent pour un mot.

Mariage Naissance Décès Service anniversaire Remerciements Prochain mariage Messe de requiem	50c chaque insertion, suivant formules

Titre en noir 22 lettres à la ligne 25c par insertion.

Les annonces devant paraître le jour même seront reçues jusqu'à 11 heures. Les décès 1 heure. Pour le samedi, jusqu'à 6 heures le vendredi soir.

Adressez vos communications comme suit:
Petites Annonces de la "Patrie"
Montréal.

AGENTS DEMANDES

AGENTS — Hommes ou femmes. Vendez de la laine à tricoter, l'article demandé dans tout foyer. Toutes les femmes ou filles tricotent. Nous fournissons une carte échantillon de seize nuances de la meilleure laine à tricoter sur le marché. Cette laine est spécialement adaptée pour usage sur les machines à tricoter. Nous allouons des bénéfices élevés et fournissons vos clients gratuitement d'explications pour le tricot de vêtements populaires à la mode. Ceci vous aide à faire des ventes. Ecrivez pour une carte échantillon et territoire. Donalda Manufacturing Company, Dep. 123, Toronto, Ont. 285-S.N.

ON DEMANDE de bons agents pour faire la sollicitation et la livraison à domicile (système des boulangers), nécessairement quelqu'un ayant de l'expérience et de préférence ceux possédant un automobile. S'adresser au gérant de la PATRIE.

ASSOCIE DEMANDE

ASSOCIE sérieux demandé avec $500 pour mettre sur le marché une invention indispensable aux opticiens et bijoutiers. Ecrire Casier 823 "La Patrie."

MAISONS D'EDUCATION

ABANDONNEZ les anciennes méthodes. Si vous voulez sérieusement apprendre l'"Anglais", venez essayer notre merveilleuse méthode. Leçons strictement privées, pour soir, jeunes gens, jeunes filles. Institut LaRoche, 195 Ste-Catherine Est. 257-s-n

EASTERN Business College, coin Ste-Catherine et Ste-Elisabeth: anglais commerce, sténographie. Demoiselles, messieurs. Cours strictement individuels. L. E. Godin, B.S., principal. Est 2392. 160-s-n

ECOLE PREPARATOIRE. Brevets droit, médecine, art dentaire, pharmacie, médecine vétérinaire, optométrie. Cours classique; attention spéciale aux élèves arriérés. Cours strictement privés Institut LaRoche, 195 Sainte-Catherine Est. 194-S-a

INSTITUT STENOGRAPHIQUE de France, 775 StDenis, Est 1944. Mlle Irène Joly, professeur déléguée de l'Institut Sténographique de France, à Paris, membre officiel des congrès internationaux, fondatrice de l'association philanthropique des sténographes, professeur au Monument National, ex-professeur au Montreal Business College, Bermuda High School, Beegley School, Floride. Cours complet, tenue de bureau, sténographie, dactylographie. Diplôme, médaille, position. 235-s 1 an

INSTITUT LAROCHE, cours classique, brevets, cours strictement privés. Cours spéciaux d'anglais et sténographie, 195 Ste-Catherine Est. Est 7496. 1-26

INSTITUT STENO-PERRAULT STENOGRAPHIE par correspondance. Il y a de très mauvaises sténographies. N'expérimentez pas. Apprenez en 3 mois l'unique système français-anglais approuvé par le Conseil de l'Instruction Publique et officiellement imposé par la Commission Scolaire de Montréal. 99 sténographes officiels, 16 médailles, 17 diplômes. Institut Sténographique Perrault, 3 ouest, avenue des Pins, Montréal. Plateau 2660. 12-1an

EMPLOIS DEMANDES

COUTURIERE tailleur, vestes de pratiques, dans réparages, spécialité fait et refait habits d'hommes pour petits garçons 10 à 14 ans, aussi travail pour dames, ira à domicile si désiré. S'ad. 40 Demontigny Est, en arrière.

GARDE-malade prendra cas immédiatement ou d'avance, donnera traitements oxydonor obstétriques. Références. Lasalle 1074W.

HOMME 31 ans, désire position comme électricien 5 ans expérience sur "overhead Crane" — fournira bonnes références. S'ad. 469 rue Maisonneuve. 303-26

JEUNE HOMME soutient de famille désire position, ouvrage de bureau en général ou magasin de gros, ou n'importe quel ouvrage, fournira bonnes références. S'ad. 18 Dufresne. 277-jrs n

JEUNE fille demande position dans petite famille privée, prendra soin des enfants et se rendra utile pour la maison. S'ad. 994 Dorchester Est, 3e étage, Mme Collin.

MODISTE demande ouvrage chez elle dans costumes et lingerie, prix raisonnable, 292 Fabre.

PLOMBIER licencié, 1ière classe, demande position; capable de soumissionner, conduire travaux. S'ad. A. F. 536 Iberville.

POSITION demandée comme chauffeur ou boucher, parlant les deux langues, fournira bonnes références. S'ad. 99 St-Ferdinand, St-Henri ou Casier 815 La "Patrie".

Salon de coiffure, 289A St-Denis. Marcel, Shampooing, manicure, massage. Nous faisons et garnissons les chapeaux; 50cts et $1.00, robes, costumes; Est 5835J. 17-6

VOUS trouverez bonne femme de journée, bonne travaillante, fournira bonnes références. S'ad. 1 ruelle Pager.

UN JEUNE COUPLE demande emploi pour ouvrage de ménage. S'ad. par lettre à M. Benoit, 790 Ontario Est. 20-1

HOMMES, GARÇONS DEMANDES

BARBIER demandé, une chaise de barbier à vendre, donnera aussi bail et clientèle gratis. S'ad. 694 Mt-Royal Est.

BARBIER demandé, place permanente pour tous les samedis. S'ad. 103 Vinet.

BARBIER demandé immédiatement M. Arpin, 550 Fullum.

BARBIER demandé immédiatement 1186 Dorion.

BARBIER demandé pour la journée du samedi, 216 Amherst.

BON barbier demandé immed. 2102b St-Jérôme coin Bordeaux.

BON BARBIER demandé pour vendredi soir et samedi, bon salaire payé. S'ad. 2625 Ontario Est.

HOMMES, GARÇONS DEMANDES

BOUCHER demandé immédiatement. S'ad. 252 Centre.

BOULANGER d'hôtel demandé, expérience exigée. S'ad. au chef hôtel Mont-Royal, rue Peel.

BOULANGER demandé immédiatement. S'ad. 53 rue du Collège, Saint-Henri.

CHAUFFEURS—Apprenez à chauffer et réparer l'automobile sur toutes sortes de machines; jour au soir, licence gratuite. Cours payable à la semaine. Position assurée. Ecole Coulombe, 700 Demontigny Est. Est 4344. 261-1an

COMMIS d'expérience demandé pour détail de chaussures. C. A. Blanchard, 405 Ste-Catherine E.

COPISTES—Gagnez $25 à $100 par semaine, en temps de loisir, à copier les manuscrits d'auteurs. Ecrivez à R.-J. Carnes, Agents des Auteurs, Tallapoosa, Ga., pour renseignements.

CORDONNIER demandé pour acheter machine à coudre les semelles, vendra en bonne condition. 581 Gilford.

COUPEURS de gants fins demandés. Gold Gloves Works, 603a Ontario Est.

FERBLANTIER, aussi charpentier demandés. S'ad. après 6 p.m. à 1 ave Merton, St-Lambert.

GARÇON comme messager demandé, bons gages, 6971 Sherbrooke Ouest.

GARÇONS demandés immédiatement, 2 garçons pour magasin de tailleur, salaire 4.50. 1226 Ste-Catherine.

GARÇON demandé, comme apprenti tailleur. S'ad. 147 Bernard.

HOMME demandé, sobre, honnête, célibataire, comme aide concierge, pouvant faire réparations générales, nourri, coucher. 1502 St-Urbain.

HOMME de sticker et aussi homme de machine à bois en général, position permanente. S'adresser Dupuy & Frères, S.-Lambert.

HOMME demandé pour salle à manger, immédiatement. 2711 Ontario Est, Maisonneuve.

HOMMES, GARCONS, faites $35 à $50 par semaine comme barbier. Grande demande, emploi facile système moderne, commission payée en apprenant. Quelques semaines suffisent, position garantie. Informations Collège des Barbiers 62 Boulevard St-Laurent, Montréal. 245-1an

HOMME demande emploi, soit constable privé, gardien de nuit, parle 3 langues, fournira bonnes références. S'ad. 255 St-Timothée. 16-6

HOMMES jeunes gens demandés, pour apprendre le métier de barbier. Position garantie, après quelques semaines d'apprentissage. Information Ecole Moderne des Barbiers, 41 rue Craig E. Montréal. 285-1 an.

HOMME demandé pour les vêtements faits sur commandes pour hommes. Travail continu. Bon salaire. 30 City Councillors.

HOMME d'expérience et connaissant les matériaux de chauffage, pièces d'assemblage et les valves, demandé pour départements de commandes. L'anglais et le français et l'expérience essentiels. Doit être bon dans les chiffres. Position stable. Demande confidentielle. S'adresser: Casier 827 La Patrie. 16 19 21 23

JEUNES garçons de 15 à 18 ans comme apprentis pour teindre vêtements, etc. Deschaux Frères, Ltée, 628 Beaudry.

JEUNE garçon demandé pour apprendre métier et se rendre généralement utile, références. Bernard Hamel, Ltée., 595 Ste-Catherine Est.

JEUNE homme demandé dans pâtisserie française, désirant apprendre le métier, 490 Duluth.

JEUNE homme demandé, de 18 à 20 ans, sachant traire les vaches, nourri et logé à la maison. S'ad. 2931 Blvd Rosemont.

JEUNE homme demandé avec expérience dans la cuisine, sobre et honnête, place permanente, 247 St-Paul Est.

MECANICIEN d'automobile demandé. S'adresser 456 Guy.

MENUISIER et bons peintres demandés. S'ad. à 6 hrs ce soir, 144 Ontario Est.

MONSIEUR DEMANDE.— Monsieur qui désire le comfort de chez-soi, trouvera dans famille strictement privée, une belle et grande chambre, chauffage central, etc. S'ad. l'avant-midi ou le soir après 6 heures. 132E Amherst. Tél. Est 1324W.

ON DEMANDE pour fin d'avril une personne de 30 ans ou plus, fille préférée qui aimerait passer 5 mois dans le Nord pour se reposer du bureau, trouverait un bon chez-soi en retour 2 ou 3 heures de tenue de livre par jour. Il faut bonnes références. S'ad. A. Duranleau, Club Chapleau, La Minerve.

PLOMBIER steamfitter demandé. S'adresser après 7 p.m. à A. Caya, 625 rue Garnier.

PLOMBIERS demandés, bons salaires payés. 148 Champlain.

PRESSEUR d'habits expérimenté, demandé. S'ad. Adler Dress Co., 321 Bleury, 7e étage.

PRESSEUR demandé ayant expérience avec Hoffman presser. S'ad. Burnell Ltd. 231 Chatham.

SOLLICITEUR d'annonces demandé. Quelqu'un d'expérience préféré. S'adresser au gérant du Département des annonces, LA PATRIE. 12-6

TRICOTEURS demandés connaissant les machines à tricot plat. S'ad. à Falmer Knitting Mills Ltd., 399 Blvd. S.-Laurent.

VENDEURS supplémentaires demandés pour tous les samedis dans le département d'habits pour homme. S'ad. A. V. Labranche, 580 Ste-Catherine Est.

VENDEURS—Commencez pour vous-même dans une ligne complètement en vos propres mains. Chaque propriétaire a besoin de quelques-unes de nos 900 variétés d'arbres rustiques. "Etiquette Rouge". Aucun argent nécessaire. Equipement complet et instructions gratis. S'ad. Cie Pépinière Dominion, Montréal. 75-S-21

VENDEUR de gâteaux aux épiceries et restaurants, territoire établi ou commission. Références, parlant les deux langues. 1385 Cadieux.

VOYAGEURS demandés avec connections, pour vendre fruits et légumes, pour compagnie connue. 60 Bonaventure.

1000 garçons demandés pour vendre des palmes, le plus haut percentage payé. 1081 Demontigny Est.

FEMMES, FILLES DEMANDEES

BONNES vendeuses demandées sachant les deux langues, département vaisselle, tapisserie, références exigées. Gilbert Hamel et Co., 696 Mt-Royal E.

COUSEUSES de chapeaux à la machine expérimentées demandées immédiatement. Caplan et Carin, 236 Craig Ouest.

COUTURIERES à la machine expérimentées demandées dans les manteaux. M. Baker, 687 St-Laurent.

COUTURIERES à la machine demandées dans les gants fins. Gold Gloves Works, 603a Ontario Est.

COUTURIERES à la machine expérimentées dans les chapeaux de paille pour dames. Fine Hat Co., 285 Ouest, rue Notre-Dame.

FEMMES, FILLES DEMANDEES

COUTURIERES à la machine absolument compétentes demandées dans les robes. Ouvrage à l'année. Peters Dress, 1284 S.-Laurent.

COUTURIERES expérimentées demandées pour vestons (coats). Reitt, 60 rue St-Laurent, 2ième étage.

COUTURIERES à la machine et finisseuses demandées dans les costumes de dames. S'ad. 288 ouest, rue Notre-Dame, Schneider.

FAISEUSES de coins de bas expérimentées demandées, doivent parler anglais. S'ad. à chambre 306, 489 St-Paul Ouest.

FAISEUSES de poche et ceinture de pantalons expérimentées demandées. S'ad. 731 Mt-Royal Est. 21-2

FILLE demandée pour ouvrage général de maison, pas d'enfant, bons gages (appeler 9 a.m. à 2 p.m. St-Louis 2667) 151 Avenue Esplanade. 16-6

FILLES demandées pour la machine avec expérience pour robes de maison et robes d'enfants. S'ad. 194 Notre-Dame Est.

FILLE demandée pour travailler. Devra connaître couture, ouvrage général. Delfosse et Co. 241 Craig O.

FILLE demandée parlant anglais et français pour répondre à la porte et au téléphone, entretenir plain-pied, 314 Bleury.

FILLE parlant les deux langues demandée pour le manicure, 560 Ste-Catherine O.

FILLES demandées pour confection de pantalons. S'ad. à Livingston, 35 Place Victoria.

FILLE pour machine et poseuse de boutons avec expérience dans coats de garçon 40 Dufferin Square.

FILLE demandée pour salle à manger immédiatement, 2711 Ontario E., Maisonneuve.

FINISSEUSE demandée pour les vêtements de dames. Travail continu 4879 Sherbrooke Ouest.

FINISSEUSES d'expérience demandées dans les manteaux et costumes pour dames. S'ad. M. Juteau, 560 Ste-Catherine Est.

FINISSEUSES de premier ordre demandées pour costumes pour dames, 160 Ste-Catherine O.

FINISSEUSES demandées expérimentées sur costumes de dames. S'ad. H. Simon, 3278 St-Laurent.

JEUNE fille demandée pour petite famille. S'adresser immédiatement 3512 Adam. 18-4

JEUNE fille pour prendre soin bureau, doit savoir sténographie et clavigraphie. S'adresser 25 St-Jacques, chambre 5.

JEUNE FILLE pour légers travaux du ménage, famille de 3, bon chez soi, gages $20.00. St-Ls. 7660J. 178 Blvd St-Joseph Ouest. 20-2

JEUNE fille demandée parlant les deux langues, expérimentée dans les marchandises sèches, 881 Ste-Catherine Est.

ON DEMANDE une cuisinière de tout premier ordre au No 17 Ainslie, Outremont, rue suivante de Rockland. Références exigées. Phone R. 2019. 18-6

OPERATRICES

Opératrices demandées sur robes de crêpe canton ainsi que middies. Doivent avoir expérience. S'adresser immédiatement à M. Yeoman, The The Hampton Mfg Co, Ltd. Avenues Elmire et Colonial. 19-3

OPERATRICE d'expérience sur manteaux demandée. S'ad Adler Dress Co., 321 Bleury, 7e étage.

OPERATRICES d'expérience sur machines à coudre. Ouvrage facile et permanent. Canadian Binding Co., 25 rue Côté.

PIQUEUSE de tour pouvant assembler dans chaussures de femme. Robitaille et Hamel, 296 Montcalm.

SAUCEUSES de chocolat demandées avec expérience. S'ad. Colonial Chocolate Co. 282 Duluth Est.

SERVANTE demandée comme aide générale, pour 3 personnes, références exigées. West 7845. 126 Abbott, Westmount.

SERVANTE générale, sachant faire la cuisine, bon salaire, à personne capable, pouvant coucher chez elle. Références exigées. S'ad. 46 Nelson, Outremont. 18-2

SERVANTE générale demandée pour légers travaux du ménage, pas de lavage, pas d'enfants, sachant faire la cuisine. $25.00 par mois, références exigées; S'ad. 580 Cadieux, après cinq heures p. m. 17-6

SERVANTE demandée avec références, sachant un peu coudre. S'ad. 258 Delorimier.

SERVANTE demandée, personne âge moyen, sachant faire la cuisine, pour la campagne, 45 milles de Montréal, famille de 5, inutile de s'adresser sans expérience. Ecrire spécifiant salaire demandé, Madame E. F. Ayers, Lachute Mills, B.P., 60, Qué.

25 COUTURIERES à la machine expérimentées dans les kimonos et les robes d'intérieur. Position stable et bon salaire. S'ad. Union Suspenders & Kimono Mfg. Co., 396 Rachel Est.

CHAMBRES A LOUER

BEAUBIEN, belle grande chambre chaude, bien meublée, grande garde-robe et toute commodité, possession immédiate. S'ad. 352 Beaubien, 1ème étage. 15-6

BELLE grande chambre à louer sur étage du bain. S'ad. 211 Ste-Catherine Est, pas d'affiche. 17-6

BIENVILLE 85, pour 1er mai, salon double ou simple, garderobe, pour 2 messieurs ou couple, gaz, téléphone, belle localité, famille privée, pas d'enfants, 2 minutes des chars St-Denis-Mt-Royal. 17-6

CARTIER 1043, chambre à louer, meublée confort du chez soi pour une ou deux personnes. Téléphone et piano, à 5 minutes des chars.

CHAMBRE et pension dans famille privée; $8 par semaine, pour 1; $15 pour deux. 184A Sainte-Elisabeth.

CHAMBRE-boudoir, meublée, rue Bordeaux, près Mont-Royal. Tél., usage du poêle à gaz, dans une maison privée, confort du chez-soi, prix modéré. S'ad. 1782 Bordeaux, St-Louis 1132F. 20-6

CHRISTOPHE - COLOMB, 2977, chambre double chauffée eau chaude, usage salon, cuisine, couple ou deux dames, garage si désiré.

FAIRMOUNT et Saint-Laurent, chambre ensoleillée et aussi boudoir, téléphone; prix modérés; monsieur seulement. S'ad. 3 Fairmount Est.

GRANDE et petite chambres sur devant, très chic avec pension si désiré. Nous déménageons. S'ad. 177B Gauthier. 17-6

GRANDE chambre à louer gros poêle à gaz, entrez sans sonner. Adressez-vous porte à gauche 378 Notre-Dame Ouest.

PARC AVE 1821: Chambres garnies, commodités modernes. 19-3

PETITE CHAMBRE bien meublée, aussi grande, pour deux, propre usage gaz, 2 messieurs préféré. Tél. Est 9564W. 20-1

RIVARD 730, coin Boul. St-Joseph, boudoir double, garde-robe, eau chaude, paisible, belle localité. 17-6

CHAMBRES A LOUER

RUE UNIVERSITE, 326. Chambre, avec grande cuisine, poêle à gaz, tous les privilèges de la maison, très central.

SALON à louer avec pension si désiré pour monsieur; usage du téléphone. S'adresser 1501 Saint-Hubert. St-Louis 2234F.

ST-ANDRE 289, près Ste-Catherine, chambre meublée en avant, premier plancher, chauffé eau chaude, gaz, électricité, téléphone, bon pour gens d'affaires ou deux personnes, aussi, chambre dans sous-bassement. $2.50.

ST-CHRISTOPHE, 402B, salon double à louer chez vieilles gens, usage téléphone aussi autre petite chambre.

ST-DENIS, 608, grande chambre et petite à louer, avec poêle à gaz, pour personne tranquille.

ST-DENIS 97, grande et petite chambres avec poêle à gaz, téléphone électricité, possession immédiate pour couple.

ST-HUBERT 192, grande chambre sur devant; améliorations modernes, confort chez-soi. 20-1

ST-HUBERT 1372, près Marie-Anne, double salon pour une ou deux personnes, $6.00 par semaine. Tél. 17-6

ST-HUBERT 1581, grande chambre meublée, pour deux personnes, usage cuisine, vrai chez-soi. $4.00. 17-6

ST-HUBERT 1397A, chambre-boudoir, comfort parfait, gens respectables. Téléphone. 17-6

ST-LAURENT, 1338, jolie chambre avec commodités, maison propre et tranquille. St-Louis 1108W. 21-6

ST-LAURENT, 2065, chambre et cuisine meublées, gaz, électricité, bain, garde-robe, pour deux filles ou couple. Possession immédiate. 15-6

ST-TIMOTHEE 366: grande chambre à louer, très confortable pour couple ou 2 messieurs avec gaz si désiré dans famille respectable.

78 SAINT-DENIS, jolie chambre en avant, propre, chaude, dans bonne famille. Tél.

ST-URBAIN 2065: Belle chambre éclairée, propre, personne seule, famille privée. 19-6

822 DORCHESTER Ouest, grande chambre à louer bien éclairée, chauffée, bain, eau chaude, tél., déjeuner si désiré.

CHAMBRE ET PENSION

CHAMBRE et pension dans famille privée $8 par semaine, pour un; $15 pour deux. 184A Sainte-Elisabeth.

SAINT-URBAIN, 1733, près Villeneuve, personne sobre et honnête trouvera chambre et pension famille privée; bain, eau chaude, électricité, téléphone; messieurs seulement. 18-6

PAPINEAU, près Mont-Royal, belle chambre, pension pour monsieur ou dame, téléphone, usage du salon. St-Louis 548W. 8—9, 14, 17, 21, 24, 31

Les Progrès des

Petites Annonces de
La Patrie

Annoncez-y vous-même, et lisez-les. Vous ignorez comme elles sont efficaces.

CHAMBRE ET PENSION

250 PRINCE - ARTHUR Ouest — Chambres éclairées, bien meublées, très central, piano. Téléphone, déjeuner, dîner du soir.

MAISON A LOUER

A LOUER. Beau grand logement, dix chambres, dans deux étages, bain, électricité, gaz, grenier, face du fleuve, coin Montcalm et Notre-Dame. $50.00. S'ad. 539 Notre-Dame Est. Tél. Est 3332.

A OUTREMONT No 2583 rue Hutchison, 8 pièces tout éclairées, bâtisse de 32 pds., de front chauffée par le propriétaire. S'ad. 183 Berri, Est 5408. 19-6

BEAUX logements, peinturés, tapissés, plancher bois franc, fixtures, chauffée. Possession immédiate. Lasalle 1674. 661 Delorimier.

BEAU LOGEMENT, chauffé, tapissé, peinturé, planchers bois franc, neuf vernis, fixtures. Possession immédiate. S'ad. 661 Delorimier, près Sherbrooke. 17-5

BOYER, 3586, 2ème étage, 7 pièces, fixture électrique, près de l'église de Villeray, $25.00 ménage fait, pour 1er mai. S'ad. 1348 Chabot.

DE ST-VALIER 692, plain-pieds 9 appartements, loyer $40.00. [illegible] Cal. 1303. Lasalle 2146. 20-6

FABRE 233 deuxième, 8 pièces, fixtures renouvelées, eau chaude, 5 garde-robes, $40.00. St-Louis 6377w.

HUTCHISON 3145, près Beaumont, maison à louer, 5 appartements $25. Rock 4281W.

LABELLE, 49a, 455, 3 logements de 2 appartements à louer, chauffés, $36.00 par mois. S'ad. à 221 Berri. Est 860.

LAURIER 917: 4 appts, loyer $20 par mois moderne. S'ad. B. Beaulieu 392 Beaudry. Est 5274.

LOGEMENT à louer, beau grand logement très éclairé, chauffé, 1197 Delormier coin Marie-Anne, 7 appartements. St-Ls. 5881J.

LOGEMENT MODERNE, 6 et 7 appartements, premier et deuxième, près école et église. Calumet 2131W.

LOGEMENT à louer, 3ème, 6 appartements, chambre de bain, passage, fixtures électriques, bien éclairé. $15 par mois 1785 Chapleau, Las. 2153.

MAGNIFIQUE plain-pied chauffé, 12 chambres bien éclairées, toutes en parfait ordre, plancher bois franc. Dr L. N. Delorme, 2712 Avenue du Parc, Appartements 2. 19-3

MAISON à louer, 4 appartements. Aussi ameublement à vendre bon marché. S'ad. 2 Savignac. 31-1

MAISON à louer, propriétaire seul bon compagnon partagerait son logement avec un couple chic livrant aisément 3 pièces $12.00. Avantage exceptionnel. St-Ls. 869.

MODERNE, Logements de trois, six et sept pièces. Loyer de $12.00 $22.00 $25.00 S'ad. cosset sur les lieux, 203A Cadillac, ou téléphoner St-Louis 7260J

MAISONS A LOUER

ONTARIO, NO 244, Possession immédiate, Beau grand logement, six pièces, chauffées, ménage tout fait à neuf, électroliers, $50. S'adresser No 317 Sanguinet, appartement No 3. 20-2

PLAIN-PIED 5 pièces, $30, 622 Maplewood plain-pied 7 pièces construction neuve; 5 minutes du couvent d'Outremont, $60. 508 Maplewood, occupation immédiate si désiré. Tél. West 6495.

POSSESSION immédiate. 242 Ontario. Beau grand logement. Six pièces, chauffées, électricité, grande véranda. $50. S'adresser 317 Sanguinet. Appartement No 3.

RUE ST-ANDRE, 724, fournaise à eau chaude, fixtures électriques, garage si désiré, pour détail, s'adresser 724 St-André. 21-6

ST-DENIS 2198k, un des plus beaux logements, 9 appartements, fixtures électriques, chauffé par le propriétaire. S'ad. Sur les lieux. Calumet 1328f.

RUE ST-HUBERT, 1127: Magnifique logement de huit chambres, planchers bois dur, garnitures électriques système de chauffage. Garage chauffé, $80.00. Propriétaire, 312 Fabre, Téléphone St-Louis, 2733w.

UN PLAIN-PIED dans la paroisse Saint-Stanislas de Kotska, 4 appartements, électricité, situé sur la rue Garnier, près Laurier, S'ad. 1704 Papineau.

492 GIROUARD logements à deux étages, 8 appartements, cave cimentée très moderne. S'ad. 254 avenue Notre-Dame de Grâces. Tel. Melrose 491.

2 BEAUX logements, un grand un petit, finis à neuf, tapissés, peinturés, planchers bois franc, fixtures, chauffé, possession immédiate. Lassale 1674. 661 Delorimier.

6 PIECES moderne avec un bon garage, électricité, chambre de bain. S'ad. 489 Chambord.

5 CHAMBRES, chauffées, éclairées, téléphone, bain, eau chaude, balcon. Strictement privé. Prix $35.00 par mois. 955 Dorchester près Papineau, Est 3186W.

11 APPARTEMENTS, gaz, électricité, chambre de bain, glacière à même la maison; autre logement avec salle pouvant servir de boutique avec l'électricité. S'ad. 1219 Sainte-Catherine Est.

APPARTEMENTS A LOUER

A LOUER 4 magasins, un possession immédiate. St-Viateur et St-Laurent. S'ad. 2304 St-Laurent. St-Louis 3202J.

AVE OVERDALE, 46 No 1 et 6, sept pièces, chambre de bain et garde-manger, balcon, grande véranda, planchers en bois dur, garnitures électriques, poêle à gaz, glacière, chauffés, taxes payées, glace fournis, $80. Fera ménage à votre goût. A. C. McNeill, Prudential Trust Company, Limited, Main 5675.

APPARTEMENTS A LOUER

2 PIECES à louer, avec poêle à gaz, eau chaude, électricité, téléphone, Est 8818J.

SQUARE RICHMOND, 35b, D vivoir, chambre à coucher, cuisinette, chambre de bain, chauffés, taxes payées. A. C. McNeill, Prudential Trust Company Limited. Main 5675.

COTTAGE A LOUER

CHEMIN Sainte-Catherine, 700, à louer cottage coin Bellingham, Arthur Lalonde, 30 Saint-Jacques, chambres 24 et 25. Main 1859.

MAGASIN A LOUER

A LOUER beau grand magasin 25 x 70, No 1221 Wellington, aussi un beau logis; 1 deuxième, 5 appartements, chauffé à l'eau chaude, bain, gaz, électricité. No 1223 Wellington. S'ad. 1242 Wellington.

MAGASIN à louer, Papineau près Mont-Royal, plancher bois franc, 2 appartements en arrière. S'ad. 1489 Delorimier.

MAGASIN à louer rue Saint-Laurent près Mont-Royal, beau centre d'affaires aussi 2 bureaux de 2 appartements à louer. S'ad. 1492 Saint-Laurent.

MAGASIN à louer rue Notre-Dame Ouest, aussi un 2e, 7 appartements et un autre 6 appartements, maison seule. S'ad. 2329 2e avenue, C. Vautrin.

MAGNIFIQUE magasin à louer avec plancher bois dur, cave cimenté grande cour, pour tout genre de commerce. S'ad. 1163 Ste-Catherine Est. Tél. Lasalle 1343.

A LOUER

BALANCES, réservoirs, presses, moteurs, moulins à viande, glacières, trancheurs à viande, machines à glace, bouilloires, chaudrons, comptoirs. B. Kieker, 1865 Papineau. 46-s-1an

BUREAU-MAGASIN à louer pour le mois de mai, en face du théâtre Saint-Denis, S'ad. à l'Institut Laroche, 195 Ste-Catherine Est. 15-s-ifs

BOUTIQUE, réparage de chaussures avec l'usage de cinq chaises, machine à coudre, miroir, sera visible Cartier et Sainte-Catherine. S'ad. 1604 Papineau.

GARAGE à louer, bon centre, sortie sur la rue, peut contenir 20 machines; aussi réparations, peinture, lavage; une chance à un commençant. S'ad. 1281 Berri, Saint-Louis 869.

GARAGE à louer avec accessoires et outillage à vendre, cause maladie. S'ad. 341 Chambly. 21—24-29-31

GARAGE ALMY S'ad. Etal 32, Marché St-Laurent. Tél. Est 3223 après 5 heures Rockland 988w. 416 Hotel de Ville.

MANUFACTURE, 919 rue Logan, 3 étages mesurant 3522 pieds de plancher. Système de chauffage à eau chaude. Système de gaz à haute pression. S'ad. à 929 rue Logan ou au Bureau du Maire, Hôtel de Ville. 20-3

A LOUER

MONTCALM 332, place de garage à louer chauffée, plancher en ciment, épreuve du feu, eau fournie par radiateur, $10.00 par mois.

RACHEL EST 389-391, magasin et maison au-dessus, bon centre d'affaires. Loyer raisonnable et long bail. L. Lunich, 387 Rachel Est. Tél. Saint-Louis 036. 20-6

REMINGTON à louer. Garantie du manufacturier, service, satisfaction. $5 par mois, $12 pour 3 mois. Autres modèles, meilleur marché. Remington Typewriter Co., Limited. Téléphone Main 4740. 257-M.J.S. 1 an

SOUBASSEMENT grandeur 30 x 42, hauteur 10 avec enclos, prix raisonnable. S'ad. 301 St-Dominique. Tel. Est 6294.

A VENDRE

AUBAINES EN GARNITURES ELECTRIQUES.—Chaîne à trois lumières, $1.95, complète, [illegible] dans contree $1.95, complète, $3.15, à 2 lumières, $1.75; complète, $2.15; à une lumière, 59c; Appliques 49c; Doubles Murales, 49c; Pendants, 75c; Lumières de passage, 98c; Abat-Jours, 25c; et plus. Stock de $10,000, pour faire son choix. Rabais de 20 à 60 p. c. durant cette vente. Sayer Electric, 87 rue Bleury. 17-20-22-24

ACHETEZ vos tapis et prélarts directement de notre manufacture: Epargnez de 15 à 20 pour cent, sur petit acompte on vous les gardera pour le temps désiré; M. J. Lalonde, et frère, 1552 Sainte-Catherine Est. 21-6

A VENDRE 400 quarts de patates des montagnes vertes, enregistrées et inspectées par le gouvernement. $2.00 le quart. S'ad. Daniel Poirier, Charlo N. B. 4-26

A VENDRE Beau carosse de bébé en rotin, couleur ivoire. S'ad. 110 rue Marquette, près Marie-Anne.

A VENDRE, clavigraphe et aussi radio et Vacuum Cleaner, aussi robes crêpe canton, brun, manteau drab. Grandeur 40. S'ad. 2086 Clarke près Fairmount. 19-6

A VENDRE glacière de boucher, marque Arctic, 16 x 8 x 12 pieds, presque neuve, caisse enregistreuse et outils de boucher. Atwater Meat Market, 618 Atwater. West 4258

A VENDRE. Costume en tricotine bleu marin, de haute qualité, buste 38, comme neuf. A coûté $50, vendra pour $20. S'ad. 1296 StHubert.

A VENDRE — Villeneuve Ouest No 25 une belle table de pool de maison privée. Vendra à sacrifice; cause de départ. 18-6

CAMERA de vues animées et un autre camera 8 x 8. $10; Radio $6 à $35.00. S'ad. W. Champagne, 1089 Notre-Dame Ouest.

CINQ DOLLARS

Il n'y a que chez Young que vous pouvez avoir un complet ou paletot tout laine pour $5. Toutes les tailles. Tout doit être vendu avant le déménagement. Young's Clothing Shop, 273 rue St-Georges, une porte plus bas que Ste-Catherine. 17-4

COMPTOIR, tablette d'épicerie, bon piano, tapis de salon velours bon marché. S'ad 2201 St-Hubert. 19-6

CLAVIGRAPHES reconstruits, toutes les marques, et prix au comptant et à crédit. Clavigraphes loués et réparés. Main 2262. Canada Typewriter Co., 58 St-Jacques. 15-17 21 24 28 31

ELECTROLIERS

pour 7 apts. avec jolis bols de 15 onces pour salle à dîner, électrolier en cuivre pour salon, bol de passage et braquettes pour chambres avec jolis abat-jour, pendant de cuisine, le tout pour $8.00 à qui la chance. 637 Marie-Anne Est. 20-3

FIXTURES à vendre pour tout genre de commerce, prix très avantageux. S'ad. 366 Rachel Est. St-Louis 4728F. 19-6

MAGNIFIQUE costume de $65, et jolis manteaux en drap de $30 et robes de $20. Sacrifiera d'ici à huit jours; cause de départ. S'ad. 1735 Cartier. 21-3

ONTARIO EST 812, ouverture de magasin 1er mars jeudi avec assortiments bijouterie, spécialités joncs de mariages unis et gravés $5.00 en montant. J. R. Robineau.

PARDESSUS monsieur, costumes, robes, manteaux pour dame, montre-bracelet, diamant, flûte, violon. 206a Marquette.

SHOW-case et balance à vendre à bon marché. S'ad. 1654 Saint-Dominique. Saint-Louis 5758F. 19-6

TABAC A VENDRE—Quesnel pur, 50c; Rouge Quesnel, 35c; Petit Canadien, 35c; Rouge étendu, 30c; Bleu fort, 25c; Rouge fort, 25c; Rouge No 1, 25c; Rouge No 2, 20c; Parfum d'Italie, 50c; Havane, 25c; Petit Rouge, 30c; Aubourg, 35c. S'adresser à 1640 Henri-Julien, J. Limoges, Tél. St-Louis 2737. Payable par mandat-poste ou chèque accepté. Transport les commandes de 10 livres et plus payé par moi. Tous ces tabacs sont garantis. 198-1-mr-s-jno

EFFETS DE MENAGE A VENDRE

A BON MARCHE, cause déménagement, set rotin; set de chambre blanc pupitre, fauteuil, poêle à gaz, poêle d'acier avec miroir et tulle serin. S'ad. 1296 Messier.

AMEUBLEMENT de 3 appartements au complet ou séparément à bon marché. S'ad. 2010 Clark, 3ième étage. 15-6

AMEUBLEMENT de 10 chambres à vendre, cinq sous-louées, confort moderne; loyer $60. Long bail, bon marché, cause départ. 15 Montée du Zouave. Est 1129W ou Main 4530. 214 Saint-Jacques. 18-6

AMEUBLEMENT 6 appts de maison avec beau bureau en chêne solide. À qui la chance, bon marché. S'ad. 1076 Henri-Julien.

AMEUBLEMENT: un beau set Chesterfield tapisserie, $90; set salle à dîner en chêne, $150; couchette en cuivre complet, $20; set chambre chêne, $125; lampe piano, $15; à sacrifice. S'ad. 2167 Avenue du Parc près Fairmount.

AMEUBLEMENT de maison de 6 appartements à vendre. S'adresser 681 Avenue Delorimier. 21-3

AMEUBLEMENT 6 appartements, très propre, complet ou séparément. Electricité. E. Leclaire, 328 De Lanaudière.

AMEUBLEMENT à vendre, set de salle à dîner, 2 sets de chambre à coucher, extension cuisine, fournaise, sofa, tous de première qualité, à bon marché. S'ad. 168 Lacasse.

AMEUBLEMENT de six appartements, en bloc ou séparément, le tout en bon ordre. A bon marché. S'ad. 1503 Saint-Denis.

AMEUBLEMENT, sets dîner noyer noir, sets chambre, noyer noir; 1 ivoire Chesterfield, lampe piano, set boudoir tapestry, piano droit acajou. Cause départ. S'ad. 2559 avenue du Parc.

AMEUBLEMENT, 16 appartements, chambres toutes louées, loyer $50.00 par mois, chauffé, long bail. Pour informations, 3 Lagauchetière Ouest.

AMEUBLEMENT 11 appartements, chambres toutes louées, possession immédiate si désiré, visible après 1 heure p. m. 341 Dorchester, près Berri.

AMEUBLEMENT, set de salle à dîner en chêne fumé, un divanette, un poêle de cuisine en [illegible] S'ad. 162 Villeneuve Ouest. 13-6

EFFETS DE MENAGE A VENDRE

AMEUBLEMENT, set de salon, fournaise, chaise Morris, Davenport; aussi porte-chapeaux, etc. S'ad. 519 Rivard. 18-6

AMEUBLEMENT 4 appartements à vendre, continuation du bail, bon marché. S'ad. 388 St-Timothée.

AMEUBLEMENT à vendre, 1 set de salle à dîner, 3 lits, glacière, fixtures, un poêle à charbon, un poêle à gaz, prélarts, table cuisine. S'ad. 820A Rivard.

AMEUBLEMENT très chic de 6 appartements. Je vendrai bon marché pour prompt acheteur, à qui la chance. Cause de départ. S'ad. 1294A rue St-Denis, 3ème étage.

AMEUBLEMENT à vendre, set de chambre en noyer, set Chesterfield kyonts américain, set de salle à dîner, divanette, deux chaises, gramophone, piano, tapis, vendra immédiatement. S'ad. 1082 St-Urbain. 20-6

A QUI la chance? Magnifique set de salon, a coûté $125.; sacrifiera $50. S'adresser 2650 Saint-Hubert.

A SACRIFICE, Set de chambre, Divannette, fixtures électriques, set de boudoir, glacière, poêle à gaz, couchette cuivre, moulin à laver, set de salon, tapis, 2038 Papineau.

A VENDRE à grande réduction, moulin à laver électrique. Amélioré, tordeuse tournant, huit différents modèle $45.00 à $150.00. S'ad. M. Desaulnier, 1188 Berri, maison privée près Mt-Royal. St-Louis 319. 15-6

A VENDRE ameublement, set de chambre, set Chesterfield, table de boudoir, table cuisine, poêle, gaz, prélart, rug, etc. S'ad. 3295 Christophe Colomb.

A VENDRE, bonne table ronde à vendre à sacrifice. S'ad. 334 Delisle, porte à gauche.

A VENDRE 2 balayeuses électriques 2 fournaises tortue, avec grils, 2 chaufferettes à l'huile, Perfection, 2 chaufferettes électriques et lot vaisselle. S'adresser 196 Laurier Ouest.

A VENDRE, ameublement de 5 appartements, continuation du bail et désiré, cause départ Europe. S'ad. 2182 Saint-Jacques.

A VENDRE auvent de maison, poêle à gaz, couchette en cuivre, tout neuf. S'adresser 2605 Drolet.

A VENDRE Chesterfield très riche, parfaitement neuf, rug Wilton, 3 x 4; gramophone cabinet Columbia; magnifique piano acajou solide valant $900 pour $250. S'ad. 1032 Laurier O.

A VENDRE ameublement complet de maison, en bloc ou séparément. S'ad. 2068 Clark. 20-6

A VENDRE, ameublement de maison neuf pièces. Loyer $25.00 par mois. Etabli depuis 30 ans comme maison de pension ou chambres à louer. Situés rue Notre-Dame ouest. S'ad. à casier No 724 La PATRIE ou à Tel. Main 5184. 61-jno

BEAU lit cuivre 4 pieds 6 pouces, $10.00; cadres 75 cts chaque, sulkey $1.00. 114 Laurier Est.

BEAUX rugs neufs Axminster, Wilton, Tapestry, dans maison privée, 35 à 50 p. c. de réduction, abandonnons les affaires, aucune offre raisonnable refusée. 352 St-André, appt. 4, près Dupuis Frères. 20-6

BON PETIT poêle en acier, bois et charbon, en bonne condition; à vendre à sacrifice; S'ad. 1266C Delorimier près Mont-Royal.

BON poêle à gaz Gurney Oxford, set chambre, fauteuil, chaises de cuisine, side-board, piano, etc. bon marché. S'ad. 776 St-Valier près Beaubien.

BON poêle à gaz, fixtures électriques, poêle à charbon, divanette, ustensiles de cuisine, s'adresser 461 Rivard.

CHESTERFIELD set salle à dîner noyer, 9 morceaux, set de chambre, table toilette, 3 miroirs, vendra à sacrifice. S'ad. 1176 St-Denis près Mt-Royal.

CHESTERFIELD, en damas bleu, 3 morceaux, set salle à dîner noyer noir, 9 morceaux, très bon marché. 101 Mantana.

CHESTERFIELD et 2 fauteuils de grande valeur à très bas prix. S'adresser à 399 Cartier coin Logan. 21-6

COUVREPIED en laine, tapis fait à la main et coussin à peinture. Sacrifice d'ici à 8 jours. S'ad. 1306 Chabot, 3e étage à droite.

COUCHETTE, matelas, sommier, poêle à gaz presque neuf, moulin à laver à eau, chiffonnier. S'ad. 1487B St-André.

FIXTURES électriques, tapis, divanette, cadres, chaises de cuisine, poêle à gaz, aussi set de boudoir. S'ad. 461 Rivard. 17-6

MACHINE à coudre Singer avec boîte $5.00 une William $10. S'ad. 6 rue Hébert, apt C. 19-2

MACHINE Singer, tête basculante, coud très bien et autre tête basculante à $20.00, garantie comme neuve, besoin d'argent. S'ad. 222 Des Carrières, près Laurier.

MENAGE de 3 appartements avec continuation du bail. 1201 Parthenais.

MENAGE à vendre, une couchette en bois avec sommier, un side-board, une table extension, un secrétaire, un poêle. S'ad. 222 Champigny, Côte Saint-Paul.

MENAGE à vendre. 1170 Bordeaux. Set de chambre à couché, 3 morceaux, 2 bureaux, table de cuisine, chaise de bébé, à prix raisonnable, Mme P. Robitaille.

MENAGE à vendre de 3 appts, avec continuation du bail. S'ad. 1201 Parthenais, 2ème étage.

MEUBLES A VENDRE. Quelques-unes de nos occasions dans les meubles usagés, en parfait ordre, trop bonnes pour les négliger. En voici quelques-unes: Buffets, $10.00 et plus, Sofas, $5.00 et plus. Mobiliers de salon, 3 et 5 morceaux, $5, 10, 15 et plus. Un grand assortiment de chaises dépareillées, lits en fer, et en bois $1 et plus.
Nous avons poêles et chaufferettes de toutes descriptions, neufs et légèrement usagés. Garantis cuire, cuire au four et chauffer. Matelas pour sofas, lits, légèrement endommagés, $3.50. Syndicat St-Henri, 1685 Notre-Dame Ouest, Westmount, 7500. 17-jrs-n.

MEUBLES à vendre, 342 Ste-Catherine Est. Est 530W.

MOBILIER de salon 3 articles en acajou massif incrusté, dessin Sheridan, recouvert en tapisserie de soie française, en parfait état, fait par un des meilleurs fabricants des Etats-Unis. Idéal pour appartement. Aussi carpette orientale de 9 x 12, en bon état. Tel. Rock 102. 20-6

NOTRE-DAME DE LOURDES, 13. Ameublement à bon marché avec continuation du bail jusqu'à 1924 y compris le piano, cause départ campagne.

ONTARIO EST 859. Couchette en fer avec sommier et matelas aussi carrosse de bébé neuf, et moulin à coudre Singer, forme de couturière, chaise haute.

POELE à gaz, lampe, plancher, autres articles de ménage bon marché. S'ad. 1487 St-Denis.

POELE acier avec water-front side-board, fini chêne, un morceau marbre 22 x 18, un berceau fer pour bébé, sacrifiera. S'ad. 742 Saint-Valier. Cal. 2832.

PELE à gaz $8.00; fournaise avec tuyau, $9.00; buffet — sideboard — $12.00; table salle à dîner, $3.00; 3 couchettes fer avec sommier, $2.00 chacune. S'ad. 1056 Rachel Est. St-Louis 8378W.

[illegible] TOP desk en chêne solide, 3 x 5 pds. S'ad 1658 St-Denis.

EFFETS DE MENAGE A VENDRE

SET de chambre émaillé blanc, tapis, chaises et cadres à bon marché. S'ad. 754A Saint-Vallier. 18-6

SET de chambre à coucher; salle à dîner, couverture pour automobile, réfrigérateur, 2 fournaises, wringer — tordeur. — Aucune offre raisonnable refusée. S'ad. 518 Bellechasse.

SET DE SALLE à manger, onze pièces en chêne. Tous en parfaite condition. Aussi Victor Victrola, 47 pouces de hauteur, avec 40 records, 3 Esplanade, coin Duluth. St-Louis 4923. 21-6

SET de salle à manger, divanette, jolie poêle à gaz, portière, blayeuse, et deux lits. S'ad. 323 Brébeuf.

SET de salle à dîner noyer doré, 9 morceaux; set de boudoir, 3 morceaux fini tapestry, aussi rug Axminster 3 x 3. S'ad. 2504 Jeanne-Mance coin Bernard.

SET DE SALLE à manger, chêne doré, autre noyer noir, porte-chapeau, couchette, poêle de cuisine, etc. S'ad. 646 Garnier St-Ls. 10230J

SET de salon tapisserie 3 morceaux comme neuf, 2 couchettes, matelas, 2 bureaux, tapis, 9 x 12. S'ad. 2400 Christophe Colomb. Cal. 539.

SET de salon de 5 morceaux, machine à coudre New-Williams à vendre à sacrifice. S'ad. 2391 Clark St-Louis 7383.

ST-CHRISTOPHE 533, carrosse de bébé en rotin avec pneux au roues, vendre bon marché.

TABLE de salle à manger à vendre, chaises et machine à coudre et divers articles très bon marché. S'ad. 47A Des Carrières. 17-6

COMMERCE A VENDRE

A QUI LA CHANCE! Bel étal de boucher, glacière, accessoires, situé dans le plus beau centre de la ville de Nicolet; en temps d'affaires, clientèle $500.00 par semaine, maison privée et écurie y attenant, aussi l'ameublement complet de l'hôtel central, rue Notre-Dame, Nicolet, comprenant [illegible] appartements, dont 20 chambres à coucher et 10 appartements, tel que cuisine, salle à dîner, etc. A vendre ou à échanger, pour propriété dans le centre de la ville de Montréal. Pour plus d'informations. S'ad. L.-N.-D. Houde & Cie., Nicolet, Qué. 16-17-24

A VENDRE un grand garage et atelier de machinerie, bien équipés d'outils et de machinerie dans une grande ville du Vermont, L'agence pour les autos Durant et Star est compris dans ce commerce. R. McElroy & Co. Richford, Vt. 16-6

A VENDRE salon de crème à la glace bonne affaire, cause départ. S'ad. 131 Bienville.

A VENDRE, épicerie-restaurant avec logement 4 appts faisant $400 [illegible] d'affaire, vendra à sacrifice, cause départ. S'ad. 2175 Cartier.

A VENDRE restaurant bonbons, cigares et maison, terminus des chars meilleur coin faisant bonne affaire, cause d'autre commerce. Aussi Touring Ford. S'adresser 3201 Christophe Colomb.

BEAU MAGASIN de modes à vendre, cause, abandon, départ pour la campagne, 2753 St-Hubert.

BEAU restaurant à vendre avec beau stock de bonbons, cigares et tabacs, aussi show-case en vitre. S'ad. 35 Villeneuve Est.

BEURRERIE à vendre, 2 milles du village, voisin école, logement au-dessus, 6 chambres, avec écurie aussi moulange à grains, fabrique combinée. S'ad. J. F. Massé, Saint-Ferdinand d'Halifax, Comté Mégantic, Québec. 18-6

BOUTIQUE DE FORGE, écurie 18 places, grande cour, remise voiture. S'ad. 430 Hôtel de Ville, près Ontario.

CLOS DE BOIS et charbon, cause départ pour la campagne. S'ad. 81 Craig Est.

COMMERCE à vendre. Très bon salon de crème à la glace. Marchandises et fixtures incluses. Situé sur coin dans le centre de la partie nord de la ville. Severs et Compagnie. 55 St-François-Xavier. Main 399.

DORCHESTER Est, 675. Atelier de cordonnier avec shoe-shine, bonne place d'affaires, travail garanti, cause de départ pour l'Europe, vente dans huit jours.

EPICERIE licenciée établie depuis 15 ans, bail 4 ans, $40 par mois, homme sérieux. Cal. 914.

EPICERIE vendant de la bière, bon poste commercial affaire au comptant, je vendrait bon marché pour cause de départ. S'ad. 775 Charlevoix. Pointe St-Charles.

EPICERIE licenciée à vendre ou à échanger; coin de rue; district Laurier, stock; truck au prix de l'inventaire, considérerait propriété de ville. J. B. Péloquin, No 68 St-Jacques.

EPICERIE avec logement en arrière en bloc ou par inventaire. S'ad. 714 Casgrain. Cal 2668J. 19-6

EPICERIE sur coin avec logement clientèle faite, à sacrifice à prompt acheteur. S'ad. 471 Saint-Zotique.

ETAL de boucher très bien situé coin rue Bélanger et De Laroche pour personne sérieuse qui veut faire des affaires dans l'avant-midi s. v. p. S'ad. 633 Bélanger.

MAGASIN marchandise sèche, fixture, environ $6,500.00. Bon centre d'affaires, échangera contre propriété. S'ad. 3304 St-Hubert. 20-6

MAGNIFIQUE restaurant, situé coin Marie-Anne et Brebeuf, avec 3 appts. Bonne place d'affaires. S'ad. 90 Brébeuf.

PETITE épicerie à vendre, logement pour personne compétente. 131 Des Carrières. St-Louis 3241.

SALON de barbier moderne, excellente place d'affaires; vend pour cause autre commerce. S'ad. ville St-Laurent coin Monkland, et de l'Eglise.

VALET SERVICE à vendre, établi depuis 10 ans, chance exceptionnelle à prompt acheteur. 788 Marie-Anne coin Fabre.

707 Sainte-Catherine Est, ameublement vingt appartements, cent dollars par mois chauffé. $3,000.

FOURRURES

A BAS PRIX beau renard croisé renard brun, loup brun, martre de Roche, Alaska, 3 et plus. Confection tous genres, 294 Marquette.

AUBAINE — Manteau mouton Perse buste 40; magnifique garniture Alaska, payé $275.; sacrifiera bon marché. Besoin d'argent 729 Delorimier.

INSTRUMENTS DE MUSIQUE

BON PIANO à vendre en parfait ordre, vendra bien bon marché pour cause de départ. S'ad. 2928 Chateaubriand. Cal. 1240w.

BRUNSWICK

Modèle 207, régulier $325.00 pour $195.00, peu usagé, garanti en parfaites conditions. Venez voir 842 Mt-Royal Est coin De Laroche.

CLARINETTE en la diapason International, en bois rose africain, 17 clefs en argent. Vendra à sacrifice S'adresser. Tél. Melrose 1159w ou à boîte 763 La Patrie, Montréal.

RECORDS DE GRAMOPHONE

25,000 RECORDS, neuf Columbia, Victor, Phonola et Pathé, 25 cents chaque, 153 Ste-Catherine Est, [illegible] Mont-Royal Est, 1333 Notre-Dame Ouest, 2605a St-Hubert.

INSTRUMENTS DE MUSIQUE, Etc

PHONOGRAPHES

Bonnes occasions, cabinets ayant servis pour démonstration seulement, différentes marques de $45.00 et plus. Ne manquez pas de venir entendre ces machines avant d'acheter, terme facile si désiré. S'ad. 642 Mt-Royal coin De Laroche. 19-3

PIANO, grand miroir corniche en marbre, tapis et autre articles de ménage. S'ad. 3679 Esplanade. 19-6

PIANO Henry F. Miller, à vendre en parfait ordre, aussi 6 chaises de salle à diner. S'adresser à 427 rue Marie-Anne, Est. 20-6

VICTROLA

Modèle XVI-120 régulier $365.00, pour $219.00 peu usagé, garanti en parfaite conditions. Venez voir. S'ad 642 Mt-Royal coin De Laroche. 19-3

CHEVAUX ET VOITURES

ATTELAGE double, pour dompeuse, avec traits de cuir, bon marché. Deux attelages anglais, avec boucles blanches, 1ère classe, seconde main. Aussi beaucoup d'autres. 3314 St-Hubert. Cal. 1868. 17-6

CHEVAL et jument, $35.00 et $55.00, harnais $9.00, boghei, 2 sièges, coffre d'outils, pour menuisier, $10.00. 1423 St-Denis, près Laurier.

JUMENT brune castor, 6 ans, bien saine 1100 lbs. aussi jument 1300, 8 ans, Ste-Catherine et harnais, obligé de vendre, 225 De Laroche.

15 CHEVAUX de toutes sortes, bonnes juments de toutes pesanteurs en quelques bonnes express. S'ad. 124 Brebeuf. M. J. Rochon. 20-2

2 VOITURES d'été pouvant servir des bonbons — boulanger —blanchisserie aussi express de grocerie. S'ad. 1810 Sainte-Catherine Est, Lasalle 53 ou Lasalle 3884. M. J. P. Therriault. 21-6

2 CHEVAUX A vendre 1 de 1000 livres, prix $35.00; cheval 1200 livres, $40.00. S'ad. D. Marion, 2569 Ontario Est. Las. 4579.

CHALOUPES, YACHTS, MOTEURS

MOTEURS MARINS: Tous genres. Neufs et reconstruits. Catalogues sur demande. Spécifiez vos besoins. E. Drolet, agent spécialiste, 137 McGill, Montréal. .. 250-78

PECHEURS ! Voici votre chance. Nous offrons un superbe modèle 1923, pour pêcheurs, se vendant au prix remarquablement bas de $299 complet. Venez ou écrivez à Disapearing Propeller Boat Company, 16 Carré Victoria, Montréal. 21-4

AUTOMOBILES A VENDRE

ACCESSOIRES et outillages de garage en opération à vendre, cause de maladie, continuation du bail. S'ad. 341 Chambly. 21—24-28-31

AUTOMOBILE BARGAIN

Chevrolet Touring $490 à $400.00; Maxwell Touring 1920 à $400.00; Chalmers, 5 passagers, Touring, $400; Cole, 8 cyl., 7 passagers, Touring à $475.00; McLaughlin E. 45, à $500.00; McLaughlin D. 55, à $300.00; Willys, 6 cyl. 7 pass. à $700.00; Gray Dort, 5 pass. 1920 à $650.00; Packard, Touring, 6 pass. $1175.00; Overland Touring à $275.00; Chevrolet Baby Grand, Touring, nouvellement verni à $575.00; Willys Knight, Limousine, nouvellement vernie à $1450.00; McLaughlin D 63, à $200.00; Hudson avec top hiver et été, en très bon état, à $750.00; Packard Touring, 6 pass., dernier modèle; Cadillac Limousine, dernier modèle, Chevrolet, Baby Grand Sedan $700.00; Comptant ou termes faciles. Soir. Paige Montreal Motors, 124 Sherbrooke Ouest. Plateau 2180, Soir Plateau 2182. 20-2

AUTO McLaughlin 1920, 7 places, top Sedan et top touring en bon ordre, 700. S'ad. 172 St-Philippe; aussi taximètre à vendre bon marché. West 2234w. 20-2

A VENDRE Truck "Baby-Grant" Chevrolet, Routière McLaughlin en parfaite condition. Garage Fortin St-Hyacinthe, Québec. 19-3

DODGE, modèle de tourisme de 1919 réparé et peint à neuf, 4 bons pneus, $525.00. Conditions faciles. Jos. Bonhomme Limitée, 200 Guy. 21—24-27-29

FORD: Grande vente d'autos de seconde main, Runabout, touring, light delivery et camions d'une tonne, modèle 1918 à 1922, avec ou sans starter, bon marché et conditions faciles, 10 châssis et light delivery $75.00 à $125.00. Jos. Bonhomme Limitée, 200 Guy. 24 26 28 30

MARQUE OLDSMOBILE Modèle 1921, en parfait ordre. Bonne occasion. Prix réduit. S'ad. Main 4828.

RACERS FORD 1917 à vendre pour $75.00 d'ici à 8 jours, cause de départ. S'ad. 1017 Marie-Anne Est. St-Ls 3287J. 19-6

SEDAN FRANKLIN, 5 passagers, en usage un an, auto juste comme neuf. Prix $2800.00. S'ad. Franklin Montreal Motors Limited, 16 rue Cathcart. Uptown 6532.

SEDAN FORD, modèle 1921, légèrement usagé. Prix $425.00 pour vente immédiate. S'ad. 767 rue St-Jacques. Franklin Montreal Motors Ltd.

SEDAN PIERCE ARROW, 7 passagers, modèle récent, mécanique et fini comme neuf. Prix $2850.00. S'ad. Franklin Montreal Motors Ltd., 16 rue Cathcart. Uptown 6532.

SEDAN Columbia Light Six—neuf — sali dans la salle de ventes seulement $200 de rabais sur la liste de prix, peut être vu au Tourist's Garage Limited, 70-72 rue Mansfield.

TRES BELLE machine Cole roadster à vendre parfaitement en bon ordre en sacrifiant au prix de 1300.00 S'ad. Mme Legault 293 Fabre. St-Ls. 7041f.

2 CHARS neufs, Stephens, un Brougham, et un touring pour le compte d'une banque. A qui la chance ? A. Gauthier. Plateau 310.
22-24-26-29-31— 3 av.

A VENDRE OU A ECHANGER

97 ST-JACQUES

Montana, sept logements, garage, écurie, construction brique solide, revenu $3,060.00. Acceptera échange.

VIAUVILLE, 5e avenue, trois logements pierre, planchers bois franc, revenu $1,260. Accepterais propriété campagne en échange. S'ad. Dr Cartier.

ST-DENIS, près St-Zotique, un magasin, deux logements, système chauffage, revenu $1,800.00. Considérerais échange. Dr Cartier.

LAFONTAINE, 12 logements modernes, parfait ordre, revenu $7,200. Accepterais cottage en échange. S'ad. Dr Cartier.

ST-HUBERT, 50 pieds de façade, près de la rue Duluth, construction pierre. Considérerais échange. Dr Cartier.

DELORIMIER, trois flats modernes, bien loués. Accepterais automobile Sedan en échange. S'ad. Dr J. O. Cartier, 97 St-Jacques. Main 6790 le soir St-Ls. 681w. 21-1

AYLMER — Site idéal pour garage ou entrepôt. Deux petites maisons sur lot 41 pieds de front par 78 pieds de profondeur. Très peu de comptant, conditions faciles. L'on échangerait pour maison à 2 étages, dans Notre-Dame de Grâces ou Outremont. Severs et Compagnie, 55 St-François-Xavier. Main 399.

A VENDRE ou à échanger terrain 50 x 100, coin Gilford et des Erables, clairs d'hypothèque, canaux. S'ad. Wm. Gravel, 269 Querbes, Outremont. Tel. Rockland 1099.

OCCASIONS INDUSTRIELLES ET COMMERCIALES

AUX MALADES

EPILEPSIE

"Stanton's Epilep" est le seul remède efficace contre l'Epilepsie (tomber du mal) $1.25 la bte. Demandez-le à votre pharmacien. Agents, G. A. Goyer, 180 Ste-Catherine Est, Quenneville et Guérin, Cateaux et Ste-Catherine; pharm. Dr Leduc, Montréal; Geo. Langlois, pharm. St-Jérôme; Oscar Landry, pharm. Joliette; Ste-Anne de Bellevue Drug Store; Dr Chagnon, Sherbrooke; A. Lepage, march. Sayabec Sta.; Dr James Richardson Cabano; Dr Hardy, Ste-Thècle; Dr W. Lefebvre, La Baie; Pharm. Robert, Craig et St-Laurent; Dr G. A. Coderre, 88 Galt, Sherbrooke; Henri Barry, 102 St-Joseph, Québec; Casgrain et Charbonneau, 30 St-Paul Est, Montréal; Stanton's Epilep Mfg., 635 St-Hubert, Montréal, Est 2807. Attention aux imitations.
147-mar-J-S-1an

GUERISON CERTAINE de la tuberculose par un traitement sûr et peu coûteux, ainsi que toutes maladies. S'ad. 211 SteCatherine Est, chaque jour, dimanche excepté, et de 7 à 9 soir les lundis, mercredis, et vendredis. 17-6

HEMORROIDES traitées avec succès en 5 jours par l'onguent "Meule", $2.00. Si votre pharmacien ne l'a pas s'adresser à P. Frénette, 268 rue St-Clément Maisonneuve, Montréal.
291-s 6fs

LE FAMEUX remède Jacques traite les hémorrhoïdes saignantes dans l'espace de 12 jours, garanti. Ce remède est pour prendre comme breuvage. M. Jacques Verdi, 2230 Des Ecores, Montréal. Parc Molson.
19—j s—6fs

MESDAMES, plus d'humiliation pour vos accessoires, comme pressoires, enfin tout le nécessaire; vous n'avez qu'à vous adresser Salon Accessoires de Mme Paquette, vous y trouverez une dame qui donnera des conseils de 2 à 4 heures, même vous ajustera au besoin, gratuitement. 955 Dorchester, près Papineau; Est 3186W

Mesdemoiselles—Mesdames

POURQUOI PAYER cinq dollars votre parfum. Sauzy parfumeur, Paris, gracieusement, pour se faire connaître, VOUS DONNE à trois fois moins cher ses dernières créations à choisir: Fougère Royale, Mimosa Princesse, Ambre Mystic, Impérial Russe, contre 95 centins, plus 5 centins pour le port vous recevrez franco un flacon d'une valeur de trois dollars. GRATUITEMENT nous joindrons notre surprise. Ecrivez: Sauzy, Service C, 1545 Broadway New-York.
19-22-24-31

ORANGE LILY

Mesdames! Savez-vous que vous pouvez vous exempter des souffrances et même l'opération en vous servant de Orange-lily? Il est un remède efficace pour toutes les maladies féminines, pour deux à quatre piastres par mois et être votre propre médecin. Conseil privé gratuit. Venez ou écrivez. Traitement de dix jours donné gratuitement. Nous visitons les malades sur demande. Bureau ouvert de 2 à 5 heures, au Salon Ducassoires, 955 Dorchester coin Papineau. Est 3186W.

SUITES DE BRONCHITES — Les bronchites récidivent chaque année aux mêmes époques et finissent par prendre la forme chronique et catarrhale. On tousse, on crache sans cesse et la congestion des voix respiratoires produit l'essoufflement et l'oppression. Il faut, dans ce cas, employer la Poudre Louis Legras; la toux, l'expectoration exagérée, l'oppression céderont rapidement à l'emploi de ce merveilleux remède qui a obtenu la plus haute récompense à l'Exposition Universelle de 1900. En vente toutes pharmacies.

TRAITEMENT PRIVE

CHAMBRE ET PENSION pour dames avant et durant les accouchements, prix très raisonnables. Madame Durocher, 390 Sainte-Catherine Est, Téléphone Est 7542.
248—m. j. s—3 mois

ECURIE DE PENSION

ECURIE de pension chevaux tondus à l'électricité, ouvrage garanti. J. B. Legault et Cie, ruelle Brunet à l'arrière de 433 Hôtel de Ville, près Ontario. Tél. Est 5568. 45-10-

A VENDRE OU A ECHANGER

MAXWELL

A VENDRE ou à échanger pour terrain bien situé, s'ad. Reliable Shoe Co., Tél. jour S-Louis 6451 soir, Est 8553, 1666 Papineau, M. F. Lacasse.

MAGASIN général. Stock et propriété, entrepôt et voie d'évitement, "siding", sur C.N.R. et C.P.R. $40,000 d'affaires par année, 40 milles de Montréal, dans le joli village de Grenville. Vendrait ou prendrait propriété à Montréal en échange. Cause de vente, commerce de bois. J.-A. Lalande, 30 rue St-Jacques. Main 8128, Montréal.

VERDUN, avenues Galt et Gordon, 8 lots à vendre ou à échanger pour propriété construite, donnera comptant. Tous ces lots sont clairs d'hypothèques et prêts à bâtir, possédant égout, aqueduc et trottoir. Conditions avantageuses à constructeur. S'adresser A.-S. Deguire, 30 St-Jacques, chambre 35. Main 3995.

A ECHANGER

ECHANGE DE MEUBLES. Un appel téléphonique à Westmount 7500 amènera notre représentant. Une chance de vous débarrasser de vos vieux meubles que vous ne devriez pas négliger.
17-jrs-n.

ARGENT A PRETER

ARGENT A PRETER

En mains 2 montants de $6000 en 1ère hypothèque: J. A. Nadeau, notaire, 97 St-Jacques. Main 2401. 20-2

A JETTE & CIE, 35 Saint-Jacques, chambre 10, courtiers en immeubles, experts en propriétés (établis en 1885), prêts sur première et deuxième hypothèques et sur propriété en construction, achat d'hypothèques et balance de prix de ventes. 21-1an

ON DEMANDE A EMPRUNTER

ON DEMANDE A EMPRUNTER

On demande à emprunter sur première hypothèque, montants de $1,000 à $10,000. D. Corbeil, notaire, 92 Notre-Dame Est. Main 6834. 17-15

DIVERS

AVIS

SUCCESSEUR DE ODILON CREPEAU, N.P.

Je soussigné, me suis porté acquéreur des affaires de feu le notaire O. Crépeau, et ai conservé son bureau au No 530 rue Centre. Tél. Victoria 966. Gerard Michaud, notaire, 473 Mont-Royal Est. Tél. St-Ls. 1057.
21-24-31

REPARATIONS

ADRESSEZ-VOUS

à 573 Delorimier pour réparations de meubles en général, matelas refaits, plumes lavées et désinfectées. E. W. Huot, Lasalle 4335w. Ouvert de 6 hrs a.m. à 10 hrs. p.m. 33-1an

MATELAS refaits 50c en montant, ouvrage garanti. Plumes lavées, désinfectées, place par excellence pour matelas, lit de plumes. I. Fiset, 12 Beaubien, Calumet 2240. 3-52

POUR MENAGE voyez J.-E. Joubert, 2405 St-Dominique, peintre, tapissier, blanchisseur. St-Louis 9980.
19-26

NETTOYAGE

TAPIS lavé, nouvelle découverte électrique, ne détériore pas les draps, les fines couvertures, matelas refaits. Magic Electric Carpet Washing, 287 Notre-Dame O. Main 2387. 21-26

COLLECTION

COMPTES achetés, collectés au pourcentage, ville ou campagne, tels que billets, loyer, salaire comptes de toutes sortes. L'Agence Provinciale, 97 rue St-Jacques. Main 7223. 15-26

COLLECTION

DETTES GENERALES REGLEES — Marchands ou particuliers. Paiements faciles. Informations gratuites. Lemieux, 43 Place d'Armes. Soir 17 Laurier ouest. 2-26

SOIERIES

MAGASINS JAPONAIS

VISITEZ les magasins Tokio. Vente spéciale de soie, articles japonais de toutes sortes, 2magasins, 373 Ste-Catherine Ouest; 133 S. Pierre.
14-mar j s 1 mois

BOIS DE CONSTRUCTION

100,000 lattes No 1, bois de charpente toute dimension, 200,000 pieds de bois brut et préparé, 5000 pieds de 2 pouces, planches embouvetées $30 (job) toutes sortes de moulures beaverboard, 100,000 bardeaux clair, de la Colombie, portes, châssis, vitraux neuf et de seconde main, 100 calorifers à la vapeur, papier à lambrisser et à couverture, préparation de ciment pour réparer couverture, aussi beaucoup d'autres marchandises offerts à moitié prix, cause de déménagement. S'ad. Rochon, Vaillant & Cie, 1410 St-Denis. 21-2

COMBUSTIBLE A VENDRE

ST-HUBERT COAL, rue Boyer 1981, 300 tonnes de charbon anthracite américain au prix de $15 lousse, et de $16.50 en poche. 21-6

BEURRE, OEUFS, VOLAILLES

VOLAILLES

En plaçant votre commande pour volaille avec nous vous aurez meilleure qualité et vous la recevrez prête à cuire; tout en payant moins cher qu'ailleurs. Nos oeufs ainsi que notre beurre Rega donnent toujours satisfaction. P. Poulin & Cie, marché Bonsecours. Main 7197-08-09. 1345-1346. 2-26

LAVAGES DEMANDES

ON DEMANDE lavage de famille, retourné humide 25 lbs. $1.00, séché, 26 lbs. $1.25, linge uni repassé, 25 lbs. $1.75. Dominion Laundry, 298 Carrières, Tél. St-Louis 6302.
122-1an

DEMENAGEMENTS

LA SHINNICK ICE & CARTAGE Co., Ltd., 2668 St-Laurent, déménagements, transport de pianos, coffres-forts, glace, gros et détail. Tél. Cal. 882-885. 17-2 mois

DIVERS

AVIS

Demande a été faite à la Corporation de la Cité de Montréal, pour permission d'installer une bouilloire à vapeur sur le numéro cadastral 7, subdivisions Nos 339-340, du quartier Saint-Denis, rue Saint-Hubert, entre la rue Bellechasse et la rue Beaubien. L. Caron, No 2386 rue St-Hubert, Montréal, 10 mars 1923.

MADAME LEBLEU fait savoir à sa clientèle qu'elle a transporté son bureau de la rue Marie-Anne au No 1577 St-Dominique, près Mont-Royal. Restaurant à vendre, 1627 St-Laurent.
206-m.j.s-1 an

MEDECIN—Des hôpitaux de Paris demande un bon poste de campagne. S'ad. à Mme C. Dumont, St-Cyrille de L'Islet. 17-20-24.

PRODUITS DE BEAUTE

PRODUITS DE BEAUTE de la maison Gaillard-Clarke, Palais Royal, Paris — **Le Dépilatoire Angélis** détruira complètement en une seule application, tous les poils ou duvets du visage, et du corps sans provoquer ni irritation ni rougeurs. L'emploi est facile et sans danger. Le flacon $2.00. **Les Frisure Idéale** obtenue en un quart d'heure. Tient par tous les temps les plus humides et même après le bain 0.70 cents.

—o—

POUR MAIGRIR ET RESTER JEUNE et être élégant, **achetez les Sels Amaigrissants** de Clarke. La boîte pour un bain 60 cts, les 12 bains: $6.00. **Et la Pâte Amaigrissante** qui s'emploie avec la main sur les parties trop grasses le flacon $2.50. **Pilules Laxatives amaigrissantes,** la boîte $2.00. **Pilules Mailmer** contre le mal de mer et des indispositions causés par le chemin de fer le sac $1.50, envoyez mandats, etc., au dépositaire pour le Canada: The Canadian Exchange Co., 15 rue Saint-Jacques, Montréal.

REPARATIONS — Vous trouverez un French-Cleaning 654 DeGaspé près Beaubien faisant réparage d'habits et pressage avec satisfaction garantie. S'ad. H. Goulet, Calumet 545W.

Province de Québec, district de Montréal, Cour de Circuit, No 3920. Karle Putack, demandeur, vs W. Thibert, défendeur.

Le 4ième jour d'avril 1923, à douze heures de l'avant-midi au domicile et place d'affaires du dit défendeur, au No 1225 rue Claude, en la Cité de Verdun, district de Montréal, seront vendus par autorité de Justice les biens et effets du dit défendeur saisis en cette cause, consistant en 1 camion automobile Ford, 1 moteur, meubles de bureau, etc.

Conditions: Argent comptant.

A. LALONDE, H.C.S.

Montréal 23 mars 1923.

BOIS aux PRIX du GROS

BOIS DE CONSTRUCTION

Gens de la campagne, pourquoi ne pas profiter de mes PRIX DU GROS'' pour vos achats de bois de construction? Je puis vous fournir des chars assortis, comprenant bardeaux et tout autre bois entrant dans vos bâtisses, maison, grange, etc., etc.

Veuillez me soumettre vos commandes et je vous mallerai une liste de prix.

J. A. LAFERTE --- Tél. Main 8344.

97, RUE ST-JACQUES, MONTREAL. 9-10-17-24

COLONNE DES IMMEUBLES

J.-A. CHEVRIER

20 St-Jacques Main7372

$10,000. RUE ESPLANADE, près de Bernard, bois et brique, terrain 25 x 100, 3 logements, 7 appartements chacun. Revenu, $1,140. Comptant $3,000. J. A. Chevrier, 20 St-Jacques. Main 7372

13,500. RUE ST-DENIS, près Rachel, 3 étages, 1 logement moderne, de 11 chambres, 2 garages, possession immédiate. St-Louis 3980.

$14,500. RUE HUTCHISON, près St-Viateur, façade en pierre, 3 logements 7 appartements chacun, fournaise à eau chaude, dans chaque logement, planchers en bois franc terrain 25 x 110. Comptant $5,000 à $6,000. J. A. Chevrier, 20 rue St-Jacques. Main 7372.

$14,600. RUE PARTHENAIS, près de Mont-Royal, terrain 52 x 75, 3 étages, bois et brique, 6 logements, 6 appartements chacun. Revenu $1,656. Comptant $4,000. J. A. Chevrier, 20 St-Jacques. Main 7372.

$35,000. RUE DES CARRIERES, près Laurier magnifique propriété en pierre et brique, dont 135 pieds de façade, trois étages, contenant treize logements et deux magasins, donnant un revenu annuel de $2,804. Accepterais terrains en acompte ou petite propriété. J. A. Chevrier, 20 St-Jacques. Main 7372. 21-4

CHALOUPES, YACHTS, MOTEURS — Moteurs Marins, Marques Buffalo, Evinrude et Kermath.— Le choix des connaisseurs véritablement renseignés. E. Drolet, Agent, Spécialiste, 137 McGill, Montréal. 21 2 mois

PROPRIETES A VENDRE

A QUI LA CHANCE!—No 225 Berri, près Ste-Catherine. Possesion au 1er mai. Bon site commerciale. Propriété deux étages, huit appartements, système chauffage. Front sur deux rues. Propriétaire 225 Berri, près Ste-Catherine.

A QUI LA CHANCE!—1er mai, bon marché, Nos 894 et 896 Berri, près Rachel. Deux logements, en parfait état. Loyers $720. Prix $4,800. Possession du bas, au 1er mai. Propriétaire 225 rue Berri, près Ste-Catherine.

AVE LAURIER-OUEST. Situé dans centre où les valeurs croissent. Deux magasins, quatre logements. Très bons revenus. Prix raisonnable. Severs et compagnie, 55 St-François-Xavier. Main 399.

BARGAIN 5 bons logements près de Mont-Royal raporte 1320.00, vendra conditions faciles avec un comptant de 3000.00. Venez me voir 170a Marquette, 2ième étage.

BERRI 3424, maison un étage, 40 x 75, 7 appartements, près des chars, bon marché. Tél. Cal. 1868. 17-6

BONNE PROPRIETE, rue de l'Epée, dans Outremont, 3 flats, bain, gaz, électricité, fournaise à l'eau chaude, rapportant $1,256.00. S'ad. au propriétaire 3195 St-André. 20-12

BOYER—Magnifique propriété de 2 étages, 2 logements, 6 appartements et extension et terrain vacant, garage, grande boutique; logement libre pour acquéreur. A.-H. Déland. Main 3200, Soir Cal. 1404m. 19-2

BOYER — Magnifique propriété 2 étages, 3 logements, 2 garages, 30 pds de façade avec 20 pds de terrain vacant. Le bas, un splendide logement, 7 grands appartements, plancher bois dur fini émaillé, passage et salle à dîner avec corniche et panneaux en ciment colorié, richement décoré, libre pour l'acquéreur. A.-H. Déland, 33 rue St-Vincent. Main 3200; soir Cal. 1404m. 19-2

CHABOT, 3 logements 6 apts modernes maison neuve, vendra bon marché et conditions facile, venez me voir avant de faire affaire ailleurs, 170a Marquette, 2ième étage. 19-3

MAISON et restaurant à vendre, bonne place d'affaire, établi depuis 20 ans vendra séparément. S'ad. 56 St-Augustin, St-Henri.

MAISON, à vendre de première classe; 9 pièces, bâtie en bois naturel. Cottage très facile à mettre en deux logis. S'adresser à 2643 Parthenais. Pas d'agence. 18-6

MAISON à 3 étages, façade en pierre plus haut que Sainte-Catherine Ouest, $10,000. C. Withycomb, 207 Saint-Jacques. 21-3

MAISON à vendre près Sainte-Catherine, 3 étages, 3 logements, 7 appartements; prix: $7,800. Conditions faciles. S'ad. 34 Cuvillier. 21-3

ONTARIO EST 780-82-84: propriété 2 magasins, 2 logements, maison brique, avantage du garage en arrière, rapportant 12 pour cent. S'ad. 407 Ste-Catherine Est. 16-6

PONTIAC 2 logements, pierre artificielle, front sur deux rues Berri et Pontiac près Pères St-Sacrement, rapporte $600.00 par année. $4800. S'ad. 75 Pontiac, St-Louis 1255. 15-6

DELORIMIER, 6 beaux flats 8 appartements, système de chauffage, garages très modernes à vendre bon marché avec 7000.00 comptant. Venez me voir 170a Marquette, 2ième étage. 16-3

RUE CHATEAUBRIAND, construction neuve, moderne, 5 logements, rapportant $1000.00, faut vendre absolument. S'ad. M. Bouchard, 2573 Ontario Est. Las. 1113.

ROSEMONT, 3 flats maison neuve, $8,500; loués $1,020 par année; 374B rue Holt, Rosemont.

Rosemont, 10ème Avenue, 2 maisons, 7 logements, vendra par moitié, construction neuve, moderne, planchers bois franc, éclairée sur les quatre faces, revenu: $1,860.00, prix $14,000.00, grand logement libre pour l'acheteur. Petit & Petit, Limitée, 694a Mont-Royal. 15-6.

RUE ST-ANTOINE, partie Est, — maison en brique, $3,000; conditions faciles. C. Withycomb, 207 rue St-Jacques. 21-3

SAINT-ANDRE 2825, maison 1 étage, 5 appartements, chambre de bain, électricité avec fixtures foyer en brique, plomberie découverte, prix: $2,300; comptant: $1,000.

SAINT-DENIS près Bélanger, très belle propriété 3 logements des plus modernes, construction de 25 x 92, fenêtre dans chaque appartement, plancher en bois dur vivoir, chambre de bain en tuile, cave cimentée, 3 garages chauffés, la plus belle propriété de la rue Saint-Denis. A. H. Déland, Main 3200. Cal. 1404M. 19-2

ST-HENRI, coin à vendre; parfait ordre; revenu $1,476; $12,000. S'ad. 77 Laporte.

ST-HUBERT près Beaubien, 3 étages, propriété commerciale, magasins, 4 logements, rapporte 3200.00, prix $26,000.00 comptant $10,000.00. S'ad. 430 Mt-Royal. St-Ls. 9306J.

ST-LUC, Maison à seize appartements modernes. Situé dans district réservé. Tous loués. Revenu $15,000. Prix $90,000. Severs et Compagnie, 55 St-François-Xavier. Main 399.

1050 STE-CATHERINE Est, magasin avec sous-sol et 4 logements 46 x 75, terrain 46 x 110 avec ruelle, modernes, rapportant gros revenus, peu de comptant, balance termes faciles. Las. 1198w. 21-6

2 MAISONS à 2 étages, cause départ pour l'Ouest; aucune offre raisonnable refusée. 1825 De Normandville. 21-11

SENECAL & LENOIR

30 St-Jacques

20,000. LAURIER-OUEST, un magasin, un logement, dix pièces. Cave cimentée, garage, chauffage, prendrais un terrain, comptant $4,000.

16,500. CASGRAIN, 3 étages, 9 logements, revenu, $1,950. Comptant $4,000.

13,000. ST-DENIS, 3 étages, pierre solide, 2 logements, un de 10 pièces, un de 7 pièces, garage, chauffage, comptant $3,000.

34,000. BOUL. PIE IX, près rue Ste-Catherine, 16 logements. Revenu $3,534. Clair d'hypothèque, prendrais maison appartement, bien située, disposera du comptant.

PROPRIETE commerciale, coin, Bâtisse 110 x 106, 6 magasins, 17 logements, venant d'être terminés. Revenu $11,800, prendrais terrain dans Outremont ou dans le quartier ouest pour maison appartement.

12,500. RUE REGINA, Verdun, 6 logements, 4 et 5 pièces. Revenu $1,600 comptant $4,000.

2,500. ST-EUSTACHE SUR LE LAC, maison d'hiver et d'été, 7 pièces, près de l'eau, électricité, eau, paiements faciles.

Veuillez communiquer avec nous pour la vente de vos propriétés. SENECAL & LENOIR, 30 St-Jacques. Main 6259.

35,000 RUE DES ERABLES, terrain 100 x 100, 11 logements, 1 boutique cour cimentée. Revenu $3,900, comptant, $8,000.

13,500, RUE GARNIER, 4 logements fournaises dans le bas, bon revenu, comptant $4,000, bal. facile.

28,000, RUE MONT-ROYAL-EST, 1 magasin et logement. Comptant $10,000.00.

3 TERRAINS, rue Des Erables, près Mont-Royal, clairs d'hypothèque et 4,000 pour flats bien situés.

2 TERRAINS, rue Boyer, coin ruelle Guilford, 50 x 100. Bargain, faites une offre.

1 TERRAIN, rue Durocher, près Fairmont, 30 x 100. Bargain.

BUNGALOW à St-Eustache sur le Lac, terrain 50 x 200, bord de l'eau, 8 pièces, électricité, chambre de bain, place idéale pour propriété de ville.

J.-X. GIRARD

JEANNE-MANCE près du Boul. St-Joseph, 3 logements, système de chauffage dans le bas.

DE LAROCHE, près de la rue Bélanger, trois logements, revenu $960.00. Prix $8,500.00.

SIX LOGEMENTS à vendre, rue St-Denis, près de la rue Boucher, terrains 40 x 100 pieds. Prix $18,000.00.

ALMA, près de la rue Beaubien, terrains 32 x 72 pieds, bâtie 32 x 44, six logement, revenu $2040.00. Prix $9,000.00.

CARTIER, près de la rue Rachel, 5 logements. Prix $9,500.00.

COTTAGES A VENDRE

$10,000. RUE ESPLANADE, près de Bernard, bois et brique, terrain 25 x 100, 3 logements, 7 appartements chacun. Revenu, $1,140. Comptant $3,000. J. A. Chevrier, 20 St-Jacques. Main 7372.

13,500. RUE ST-DENIS, près Rachel, 3 étages, 1 logement moderne, de 11 chambres, 2 garages, possession immédiate. St-Louis 3980.

$14,500. RUE HUTCHISON, près St-Viateur, façade en pierre, 3 logements 7 appartements chacun, fournaise à eau chaude, dans chaque logement, planchers en bois franc terrain 25 x 110. Comptant $5,000 à $6,000. J. A. Chevrier, 20 rue St-Jacques. Main 7372

$14,000. RUE PARTHENAIS, près de Mont-Royal, terrain 52 x 75, 3 étages, bois et brique, 6 logements, 6 appartements chacun. Revenu $1,656 Comptant, $4,000 J.-A. Chevrier, 20 St-Jacques. Main 7372.

$35,000. RUE DES CARRIERES, près Laurier, magnifique propriété en pierre et brique, dont 135 pieds de façade, trois étages, contenant treize logements et deux magasins, donnant un revenu annuel de $2,804. Accepterais terrains en acompte ou petite propriété. J. A. Chevelier, 20 St-Jacques. Main 7372. 15—17-24.

AHUNTSIC — Cottage rue Berri, 8 chambres, chauffage, jardin, beaux arbres. Occasion: $4,500. J. B. Péloquin, 68 Saint-Jacques.

AHUNTSIC, 7 appartements, système chauffage, terrain 50 x 100 pds., occupation immédiate si désirée; conditions faciles, peu de comptant exigé. Clermont, notaire, 82 Craig O. Main 4828.

BOULEVARD Gouin, Sault au Récollet, magnifique cottage très moderne; cave cimentée; eau chaude; serre; garage; terrain 102 x 300 coin de rue; arbres fruitiers et d'ornement, peu de comptant; libre 1er avril.

PLUSIEURS autres de différentes grandeurs à Ahuntsic et au Sault; bord de l'eau libre pour acquéreur. A. H. Deland. Main 3200. Calumet 1404M. 19-3

COTTAGE demi détaché à vendre, pierre et brique solide, améliorations modernes, aussi beau poêle en fonte, combiné bois, charbon, gaz. Est 2112, 27 Labelle.

LAVAL DES RAPIDES, Cottage, 8 appartements, plancher en chêne, système eau chaude. Bord de l'eau. Site Idéal. R. Ouimet. 291-s. 6fs.

SENNEVILLE, propriété à louer sur bord du lac, 12 chambres. S'ad., 1387 Delisle. 19-2

PROPRIETE DE CAMPAGNE

BELOEIL—A vendre, maison d'été, et d'hiver, sur le bord du Richelieu, à quelques minutes de la gare, 10 pièces, eau, électricité. S'adresser Jos. Duhamel, Beloeil Station. 19-3

CARTIERVILLE: Bungalow neuf à une étage, 5 pièces, chambre de bain en tuiles, planchers bois dur, foyer, fournaise, entre-sol en béton, vue sur la rivière. Prix $6,500. Ross Realty Co., Main 5261. 18-21-24.

Chambly Canton, près du vieux Fort, grande maison, libre pour l'acheteur, grand terrain, grandes dépendances, beaucoup d'arbres fruitiers, $3,500.00 comptant $1,500.00. Petit & Petit, Limitée, 694a Mont-Royal Est. 15-6

PROPRIETE DE CAMPAGNE
Beloeil près station terrain 50,000 pieds, arbres, jardin potager, grande maison, garage double neuf, logement pour chauffeur. 96 St-Denis. Est 2619. 20-8

SAULT AU RECOLLET. — A louer. Cottage, 9 appartements, plancher bois franc, fournaise, cave cimentée, électricité, jardin. Station Ste-Marie 6461 Lille. Très bon marché une minute de la gare. 21-4

STATION MONETTE Avenue de Rome, près Boulevard Gouin, charpente de cottage, 5 pièces et chambre de bain. Première classe. Une aubaine à $2,250. Ross Realty Co., Main 5261. 18-21-24

STE-MADELEINE, à vendre maison neuve, 2 étages, 7 appartements bien finie, solage ciment, grands terrains face église, échange considéré pour propriété à Montréal. S'ad. 1216 Wellington, Victoria 4919. 15-6

GOHIER & BIGRAS

ST-HUBERT, près Bellechasse. Deux flats, revenu $600. Prix $5,000.

ST-HUBERT, près Sherbrooke. Magnifique résidence, 10 appartements, garage, écurie; faut vendre vite pour régler une succession. Prix $16,000.

ST-DENIS, près St-Zotique. Neuf flats, bargain à $40,000.

SHERBROOKE EST, coin de rue. Résidence idéale pour docteur, 3 étages, 2 logements. Prix $20,000.

SHERBROOKE, en face du Parc Lafontaine, 6 flats modernes. Prix $40,000. Conditions faciles.

RUE ROY, près Parc Lafontaine. Appartements neufs, modernes. Prix $85,000. Prendrait échange.

BERRI, près Lagauchetière. Propriété à 4 étages, pourrait facilement se transformer en appartements. Prix $15,000.

LOTS vacants, rue Sherbrooke, près Parc Lafontaine, 2 coins; St-Denis, près 33ième avenue. Prix $1,200.

COTE DE LIESSE. Grand terrain et grande maison de pierre, chauffage. Prix $6,000. Conditions faciles.

TERRAINS A VENDRE

AVIS AUX CONSTRUCTEURS

J'ai un terrain coin Wilder et Van Horne, 59 x 104 à 5 à 6000 pour acheter propriété dans Outremont au Nord de la ville. A. H. Déland, Main 3200. Calumet 1404M. 19-3

BEAUX TERRAINS près chars 100 piastres chacun, besoin d'argent $10 piastres comptant balance sans intérêt. Est 8048.

TERRAINS à vendre à Notre-Dame de Grâces, coin Décarie et St-Luc, 75 x 150 pds., clair d'hypothèque. Vict. 613. 18-6

BEAU terrain prêt à bâtir, entre 2 maisons sur rue Frontenac, entre Rouen et Hochelaga, le seul terrain payable à l'emprunt si désiré. 610 Frontenac. 21-4

LOT à vendre 25 x 86 No 108 septième avenue, Parc Dollard, Pointe-aux-Trembles, près de l'Hôtel de Ville, à sacrifice pour prompt acheteur. S'ad. Wilfrid David, Main 101. Rés. Uptown 6289w. 19-3

RUE CARTIER à louer ou à vendre terrain 50 x 73, clair d'hypothèque, entre deux murs mitoyens, en arrière écurie, garage, laiterie, bon pour n'importe quel commerce, bois, charbon ou autre commerce. S'ad. Wm. Gravel, 269 Querbes, Outremont.

TERRAINS vagues à vendre sans réserve par A.-S. Deguire, avocat, 30 St-Jacques, chambre 35, Main 3995, pour règlement de succession. Offres sous enveloppes scellées devront être faites d'ici au 30 avril 1923.

AHUNTSIC, rue Durham, 2 lots de 50 x 110 chacun, entre Boulevard Gouin et rivière.

PARK AVENUE EXTENSION, rue Bickerdike, 2 lots de 25 x 80 chacun, entre rues Hopper et Abraham.

OUTREMONT, rue Rockland, 2 lots de 25 x 102 chacun, coin de ruelle, près de l'échange du téléphone.

BOULEVARD DECARIE, 2 lots de 30 x 90 chacun, boulevard élargi à 100 pieds par la Cité.

BOULEVARD DECARIE, près des Incurables, coin rue Ponsard 5 lots, 3 sur le Boulevard Décarie et 2 rue Ponsard en arrière, séparés par ruelle.

NOTRE - DAME - DE - GRACES, rue St-Jacques, 22 lots 6 coins de rues.

Tous ces lots sont clairs d'hypothèques et prêts à bâtir avec aqueduc, égout, trottoir.

TERRAIN A VENDRE, 25 x 115; coin de la rue Beaubien et De Laroche. S'ad. W. Sauriol, 101, 161ème ave. Lachine.

TERRAINS à vendre rue S.-Denis, côté Ouest, près d'Isabeau, prix $500.00, et côté est, près 33ème, prix $2,000.00. Adressez D. Baril, avocat, 15 S.-Laurent. Main 3264.

TERRAIN à vendre des mieux situés, de la rue Saint-Denis près Mt-Royal; place idéale pour plain-pieds ou maison-appartements; payable à l'emprunt — eau et canaux d'égouts—entrée sur la propriété. S'ad. 1410 Saint-Denis.

TERRAIN Boyer et Lacordaire aussi commerce à vendre, 30 pour cent profits, garage à vendre 26 x 100 avec deux flats au-dessus. S'ad. 2524 St-Hubert. Cal. 448.

15 LOTS vacants 6ième avenue près Saint-Jérôme, usine Angus, Rosemont S'ad. 568 Dorchester Est, pas d'agent, préférence échangera pour maison de rapports: W. Martineau.

3 TERRAINS situés rue Saint-Denis à Ahuntsic près de la rue Kelly, 25 x 110, s'adresser 597 Mont-Royal Est. St. Louis 1894W. M. Bélanger.

TERRES A VENDRE

SI vous êtes intéressé dans l'agriculture, examinez les occasions que nous offrons ici en fait de fermes. Brigham, 120 acres, bestiaux, $3500; Bolton Centre, 85 acres, avec bestiaux, $3800; Baldwin Mills, 110 acres, avec bestiaux, $5000; Buckingham, 50 acres, $3500; Calumet, 235 acres, bestiaux, $6500; Dennison Mills, 100 acres, $2500; Foster 60 acres, avec bestiaux, $5000; Hemmingford, 60 acres, bestiaux, $4500; Hammond, 60 acres, $2250; Hemmingford, 52 acres, bestiaux, $3500; Hemmingford, 55 acres, $3800; Hazel Land, 185 acres, bestiaux, $5000; Iberville, 26 acres, $4000; Leopold, 98 acres, avec bestiaux, $1500; Laplaine, 40 acres, $1600; Longueuil, 63 arpents, $5800; Labelle, 200 acres, $2000; Lac Mégantic, 102 acres, bestiaux, $2500; Mille Iles, 150 acres, bestiaux, $6500; St-Adolphe, 126 acres, bestiaux, $4500; Ste-Lucie, 200 acres, bestiaux, $3500; Ste-Anne de Bellevue, 5 acres, $3500; St-Lazare, 120 acres, bestiaux, $5000; Terrebonne, 200 acres, bestiaux, $7000; Ulverton, 275 acres, ¾ de mille sur la rivière S-François, $7000; Bon Accord, Alberta, 28 milles d'Edmonton, 160 acres, $2500. Les bâtiments seuls ont coûté $6000. Nous en avons des centaines d'autres. Tous renseignements de P.-E. Brown 97 rue St-Jacques.

TERRE A VENDRE et tous les instruments agricoles, accessoires, bâtisses, en bonne condition. Terre de 205 acres. Prix: Cinq mille dollars ($5,000). A. Barney, Worcester, Vermont. 15-6

TERRE à vendre à St-Jacques de l'Achigan, 92 arpents, avec roulant si désiré, accepterait une propriété en échange. S'ad. Calumet 5.4IF. 21-2

TERRE à vendre en bon ordre, avec ou sans roulant. S'ad. Boîte Postale 48, Sainte-Rose Comté Laval, Québec. 12-8

PROPRIETES DEMANDEES

ACHETERONS 6 plains-pieds dans l'Annex, donnerons $7,000.00 comptant. Achèterons aussi avec 10,000.00 comptant et terrain rue Ste-Catherine, Maisonneuve, coin de rue. Petit & Petit, Limitée, 694a Mont-Royal Est. St-Louis 3968. 15-6

ACHETERONS bonne propriété paierons comptant. Autre propriété demandée, donnera $10,000.00 comptant avec bons terrains rue Sherbrooke, Westmount. Petit & Petit, Limitée, 694a Mont-Royal Est. St-Louis 3968. 15-6

JE DESIRE acheter une propriété de 4 à 6 logements dans bonne localité; je donnerai 3 à 4000 et terrains. A. H. Deland. M. 3200; Cal. 1404M. 19-3

A VENDRE OU A LOUER

MAISON D'ETE à louer ou à vendre, située sur le sommet à Ste-Marguerite, lac Masson. S'ad. Armand Boileau, 848 Champagneur, Outremont. Rock. 4974W. 20-6

BUREAUX A LOUER

EDIFICE

La Patrie

S'adresser au Gérant

TELEPHONE EST 5800.

AVIS LEGAUX

Province de Québec, district de Montréal, Cour Supérieure, No 3347. Joseph Limoges, comptable, d'Outremont, district de Montréal, demandeur, vs Wardell W. Wilson, du même lieu, défendeur.

Le 31ème jour d'avril 1923 à dix heures de l'avant-midi au domicile du dit défendeur, au No 614 rue Outremont, en la Cité d'Outremont, district de Montréal, seront vendus par autorité de Justice les biens et effets du dit défendeur saisis en cette cause, consistant en piano, meubles de ménage, etc.

Conditions: Argent comptant.

H. PELADEAU, H.C.S.

Montréal, 23 mars 1923.

Province de Québec, district de Montréal, Cour Supérieure, No 1329. Karle Gukatch, demandeur, vs W. Thibert, défendeur.

Le 4ième jour d'avril 1923, à douze heures de l'avant-midi au domicile et place d'affaires, au No 1225 rue Claude, en la Cité de Verdun, district de Montréal, seront vendus par autorité de Justice les biens et effets du dit défendeur saisis en cette cause, consistant en 1 camion-automobile "Ford", 1 moteur, meubles de bureau, etc.

Conditions: Argent comptant.

A. LALONDE, H.C.S.

Montréal, 23 mars 1923.

Province de Québec, District de Montréal. "M. Fisher & Sourkes" Samuel Fisher et Harry Sourkes, de Montréal et M. Fisher & Sourkes, Demandeurs vs T. P. Tansey du même lieu, Défendeur.

Le 31ème jour d'avril 1923, à dix heures de l'avant-midi à la place d'affaires du dit défendeur, No 392 rue Craig ouest en la Cité de Montréal, seront vendus par autorité de Justice les biens et effets du dit Défendeur saisis en cette cause, consistant en meubles de bureaux, etc.

Conditions: Argent comptant.

H. PELADEAU, H.C.S.

Montréal, 23 mars 1923.

Province de Québec, District de Montréal, Cour de Circuit, No 10484. The Montreal Light Heat & Power Consolidated Co., Demanderesse vs L. Lecompte, du même lieu, Défendeur.

Le 3ième jour d'avril 1923 à deux heures de l'après-midi au domicile du dit Défendeur. Au No 8 rue Joliette en la Cité de Montréal, seront vendus par autorité de Justice les biens et effets du dit Défendeur saisis en cette cause, consistant en meubles de ménage, etc.

Conditions: Argent comptant.

LEON LAFRANCE, H.C.S.

Montréal, 23 mars 1923.

Province de Québec, District de Montréal, Cour de Circuit, No 1482. Max Gellis, Demandeur vs M. L. Fineberg, Défendeur.

Le 4ième jour d'avril 1923 à dix heures de l'avant-midi au domicile du dit Défendeur. Au No 2789 rue Waverly en la Cité de Montréal, seront vendus par autorité de Justice les biens et effets du dit Défendeur saisis en cause, consistant en meubles de ménage, etc.

Conditions: Argent comptant.

A. LALONDE, H.C.S.

Montréal, 23 mars 1923.

Province de Québec, District de Montréal, Cour Supérieure, No 718. Royal Bank of Canada, demanderesse, vs Beaver Films Ltd. défenderesse.

Le 31e jour de mars 1923, à 2.30 heures de l'après-midi, à la place d'affaires de la dite défenderesse, au No 12, rue Mayor, en la cité de Montréal, seront vendus par autorité de Justice les biens et effets du dit défendeur, saisis en cette cause, consistant en meubles de bureau, etc.

Conditions: Argent comptant.

S.-C. MARSON, H.C.S.

Montréal, 22 mars 1923.

Province de Québec, District de Montréal, Cour Supérieure, No 991. Apartment Service Corporation, demanderesse, vs A. Labrecque et al., de Montréal, défendeurs.

Le 3e jour d'avril 1923, à dix heures de l'avant-midi, au domicile de G. Proulx, l'un des dits défendeurs, au No 285 rue Ontario Est, app. 1, en la cité de Montréal, seront vendus par autorité de Justice les biens et effets du dit défendeur, saisis en cette cause, consistant en meubles de ménage, etc.

Conditions: Argent compris.

R. ROBITAILLE, H.C.S.

Montréal, 22 mars 1923.

Province de Québec, District de Montréal, Cour de Circuit, No 1145. Joseph Boyer et Georges Pételas, faisant affaires sous le nom de Boyer et Pételas et Co., demandeurs, vs Mme R. P. Carrières, défenderesse.

Le cinquième jour d'avril 1923, à dix heures de l'avant-midi, à la place d'affaires de la dite défenderesse au No 2526 boul. St-Laurent en la cité de Montréal, seront vendus par autorité de Justice les biens et effets de la dite défenderesse saisis en cette cause, consistant en chapeaux de dames, meubles, tables, etc.

Conditions: Argent comptant.

J.-E. COUTU, H.C.S.

Montréal, 22 mars 1923.

Province de Québec, district de Montréal, Cour Supérieure, No 4067. Eudore Dubeau, dentiste, demandeur, vs Frank C. Tansey, du même lieu, défendeur.

Le 4ème jour d'Avril 1923, à dix heures de l'avant-midi au domicile du dit défendeur. Au No 235 rue Jeanne Mance, en la cité de Montréal, seront vendus par autorité de Justice, les biens et effets du dit défendeur, saisis en cette cause, consistant en piano, meubles de ménage, etc.

Conditions: Argent comptant.

J. E. Desmarais, H. C. S.

Montréal, 23 mars 1923.

AVIS DE BREVET

A TOUS LES INTERESSES:

Sachez que R. A. Robie de Montréal, Québec, a fait et est maintenant en état de mettre sur le marché les dispositifs protégés par le brevet canadien No 210,511, accordé à Wilhelm Barsch, le 19 avril, 1921, pour perfectionnements à un Affûteur de lames de Rasoir de Sûreté, et désirerait accorder des licences à des industriels canadiens qui pourraient s'occuper de l'exploitation de cette invention.

Pour autres renseignements adressez-vous à MM. MARION et MARION, Solliciteurs de Brevets, 364 Rue Université, Montréal. 22 23 24

BREVETS D'INVENTION

En tous pays. Demandez le GUIDE DE L'INVENTEUR qui sera envoyé gratis.
MARION & MARION
364 rue Université. Montréal.

CARTES DE PROFESSION

MEDECINS

DR. OSCAR LERICHE, des hôpitaux Londres, Paris. Spécialiste, estomac, peau, eczéma, reins, poumons, maladies vénériennes, hommes, femmes. Toutes maladies intimes, femmes, jeunes filles. Consultations gratuites. 770 St-Denis. Est 5933. 235-jrs 1 an.

Dr TESSIER, Chevalier Ordre Léopold II, médecin hôpitaux militaires, France, Angleterre. Spécialité: maladies vénériennes, (syphilis, reins, vessie, bright, diabète), rhumatisme, névralgie, maladies intimes de la femme, traitements modernes, électricité. Première consultation gratis, 295 Rachel, angle St-Denis, St-Louis 8407. 2-26

AVIS LEGAUX

Province de Québec, district de Montréal, Cour Supérieure, No 2374. Louis Masseue, demandeur, vs F.-G. McLaurin, défendeur.

Le 3ème jour d'avril 1923, à dix heures de l'avant-midi, au domicile du dit défendeur. Au No 587 rue St-Joseph, en la cité de Lachine, district de Montréal, seront vendus par autorité de Justice les biens et effets du dit défendeur, saisis en cette cause, consistant en meubles de ménage, etc.

Conditions: Argent comptant.

M. T. Robillard, H. C. S.

Montréal, 23 mars 1923.

Province de Québec, district de Montréal Cour de Circuit No 1784. Charles Pire demandeur vs Dame S. H. Thompson et vir défendeurs.

Le 3e jour davril 1923 à midi, au domicile des dits défendeurs, au No 51 rue Bishop, en la cité de Montréal, seront vendus par autorité de justice les biens et effets des dits défendeurs saisis en cette cause, consistant en meubles de ménage, etc.

Conditions: argent comptant.

OVILA DESROCHES H.C.S.

Montréal 23 mars 1923.

Province de Québec, district de Montréal Cour de Circuit No 21221—Bullock Herscovitch demandeur vs J. Larivière défendeur et Hartt and Adair Coa Co, Ltd. tiers-saisie.

Le 4e jour d'avril 1923, à 10 heures de l'avant-midi à la place d'affaires de la dite tiers-saisie au No 101 rue Notre Dame Ouest, en la Cité de Montréal seront vendus par autorité de justice les biens et effets de la dite tiers-saisie saisis en cette cause, consistant en pupitres, etc.

Conditions argent comptant.

A. LALONDE, H. C. S.

Montréal 23 mars 1923.

Province de Québec, district de Montréal, Cour Supérieure No 125. — Albertine de Maisonneuve, demanderesse vs Delphine Gauthier, demanderesse de Charles Tourville, défenderesse.

Le 2e jour d'avril 1923, à 11 heures de l'avant-midi au domicile de la dite défenderesse au No 17 rue Drolet, en la cité de Montréal, seront vendus par autorité de justice les biens et effets de la dite défenderesse saisis. Le 3e jour d'avril 1923 à midi, au biens de ménage, piano, etc.

Conditions, argent comptant.

OVILA DESROCHES, H.C.S.

Montréal 23 mars 1923.

Province de Québec, district de Montréal, Cour de Circuit No 2461.— Dr J. N. Chaussé demandeur vs A. Brunelle défendeur et Dame Marie Anne Yelle et al tiers-saisis.

Le 3e jour davril 1923, à dix heures de l'avant-midi au domicile de la dite tiers-saisie Dame Marie Anne Yelle au No 506 rue Saint-Urbain, en la cité de Montréal seront vendus par autorité de justice les biens et effets de la dite tiers-saisie saisis en cette cause consistant en meubles de ménage, etc.

Conditions: argent comptant.

A. C. BROUILLET, H.C.S.

Montréal 23 mars 1923.

Province de Québec, district de Montréal, Cour Supérieure, No 3529. Willys Overland Ltd. demandeur vs A. Tourangeau & Al. défendeurs.

Le 3ème jour d'avril, 1923, à dix heures de l'avant-midi, au domicile du dit défendeur. Au No 743 Ave Wilder, en la cité d'Outremont, district de Montréal, seront vendus par autorité de Jusice les biens et effets du dit défendeur, saisis en cette cause, consistant en meubles de ménage, etc.

Conditions: Argent comptant.

J. C. Marsan, H. C. S.

Montréal, 23 mars 1923.

TERRAINS A $40.00

$4.00 comptant 68c par mois.

Acheteurs, avez-vous vu les journaux ? Avez-vous vu que la Ville de Montréal-Nord a voté $185,000 pour améliorations? Savez-vous aussi que les tramways monteront le Boulevard Pie IX ? Aussi le pont qu'ils vont construire à St-Vincent de Paul ? Savez-vous aussi que nous fournissons les titres clairs ? Savez-vous aussi que le terrain constitue le placement le meilleur et le plus sûr qu'un homme puisse faire ? La Compagnie ERNEST PITT offre sur le marché une propriété des plus en vue et la mieux ituée sur l'île de Montréal, c'est un endroit idéal; tous les prix et conditions sont équitables; cela vous paiera de venir nous voir. Notre propriété est située à

BACK RIVER HEIGHT

à Montréal-Nord, Sault-au-Récollet, dont la population est déjà considérable et bâtie sur une partie de la propriété et à la portée de l'église, écoles, magasins, banque et de la rivière. Vous ferez un excellent marché en plaçant votre argent chez nous au terminus des tramways; c'est là où se fait le plus de développement. Venez vous convaincre. Veuillez nous donner le plaisir de vous faire visiter nos terrains; remarquez bien que vous n'êtes pas obligé d'acheter et nous vous transporterons gratuitement en auto sur nos terrains. Le but de tout homme est de faire de l'argent par le temps qui court et le seul moyen de le faire vite est de placer votre argent sur nos terrains. Faites affaire chez nous et il y aura bientôt un homme de plus dans le chemin de la fortune. Pour donner plus de satisfaction à nos clients une nouvelle succursale sera ouverte à partir de samedi, à Ahuntsic. Nous vous invitons à venir nous voir.

Pour rien: Envoyez votre nom et adresse. Nous vous ferons parvenir gratuitement notre plan et nos conditions.

ERNEST PITT & CIE

145 rue St-Jacques. Main 7371

Le soir: St-Louis 3612J ou Est 8457J.

Je suis intéressé dans cette proposition sans être obligé d'acheter. Veuillez m'envoyer tous les plans et détails.

Nom ....

Adresse ....

19—9

Un reporter se suicide

TORONTO, 24. (Presse Associée) —Alexander-B. Todd, ancien reporter de l'"Evening Telegram", s'est enlevé la vie en prenant une grande quantité de strychnine, hier. Il était le fils d'un ministre presbytérien d'Edinbourg, Ecosse.

VENTE A L'ENCAN

Mardi, Jeudi et Samedi
Au No 74 rue St-Laurent
Spécial
3,000 PAIRES DE CHAUSSURES

seront vendues sans réserve. Aussi marchandises sèches, confection pour dames et messieurs, épicerie, provisions, etc.

Très spécial: 100 douz. de Fluid Beef Cordial.

Profitez de cette occasion pour venir acheter à votre prix.

Marchandises en consignation sollicitées.

Nous recevrons prochainement un grand assortiment de ferronnerie et de peinture que nous sacrifierons.

Provincial Dealers Limited
Encanteurs.
Bureau: 360 Ste-Catherine E.
22-24

VENTES A L'ENCAN
de
MEUBLES
aux
RESIDENCES PRIVEES

Nous prions les personnes qui désirent nous confier la vente à l'encan de leurs meubles ce printemps, de bien vouloir nous en avertir aussitôt possible afin de pouvoir choisir une date convenable.

U. H. Dandurand Limitée
Encanteurs
101 Notre-Dame Ouest. Main 1623.

AVIS AUX CREANCIERS

LA LOI DE FAILLITE

Dans l'affaire de l'actif de
Dr. GEORGES E. BEDARD
faisant affaires dans la Cité de Montréal,
Cédant autorisé.

AVIS est par les présentes donné que le DOCTEUR GEORGES E. BEDARD, de Montréal a, le dix-neuvième jour de mars 1923, fait cession autorisée aux soussignés.

AVIS est aussi donné que la première assemblée des créanciers de l'actif susdit sera tenue aux bureaux des Syndics, Suite 501, 120 St-Jacques, Montréal, le troisième jour d'avril 1923, à 11 heures de l'avant-midi.

Pour vous donner droit de voter à la dite assemblée il faut que la preuve de cette créance soit produite entre nos mains avant l'assemblée.

Les procurations qui doivent servir à l'assemblée doivent être déposées entre nos mains avant l'assemblée.

Soyez aussi notifié que si vous avez une réclamation quelconque vous donnant droit de figurer à titre de créancier, la preuve de la réclamation doit être produite entre nos mains dans les trente jours à compter du présent avis parce que à compter de et après l'expiration de la période fixée par le paragraphe 8 de l'article 37 de la dite loi, nous distribuerons le produit de l'actif du débiteur entre les ayant droit n'ayant égard qu'aux réclamations dont nous aurons alors reçu avis.

Daté à Montréal ce vingtième jour de mars 1923.

PAQUETTE & BONNIER,
Syndics autorisés.

LA LOI DE FAILLITE

AVIS DE VENTE

Dans l'affaire de
GOUPIL LIMITEE
332 Wellington Sud, Sherbrooke,
Cédante autorisée

Avis est par les présentes donné que le MARDI, le VINGT-SEPTIEME jour de MARS 1923, à ONZE heures de l'avant-midi, sera vendu par encan public au bureau de la compagnie, 332 Wellington Sud, dans la cité de Sherbrooke, l'immeuble suivant, savoir.

Un certain morceau de terre, d'une largeur uniforme de soixante-quinze pieds, faisant partie du lot numéro quatre (4) sur le plan officiel du cadastre, et dans le livre de renvoi du quartier Sud de la Cité de Sherbrooke, avec bâtisses dessus érigées. Borné au nord par une ligne perpendiculaire à la ligne du chemin de fer du Grand Tronc et distante de trois cent dix-huit pieds et 2-10 de pieds au sud de l'emprise du chemin de fer Waterloo et Magog, à l'est par le chemin de fer du Grand Tronc au sud par une ligne perpendiculaire au chemin de fer du Grand Tronc et distante de soixante-quinze pieds au sud de la ligne nord du dit terrain, à l'ouest par la rue Wellington et contenant dix-huit mille quatre cent cinquante pieds carrés, sujet à une servitude de siding en faveur de la compagnie locateur, telle que mentionnée en une vente de la Compagnie à A. D. Désilets passé devant C. Picard, notaire, le 30 juin 1919.

Cette vente est faite conformément à l'article 20, paragraphe 3-B, de la Loi des Faillites, et qui équivaut à une vente par le shérif.

CONDITIONS DE LA VENTE DU DIT IMMEUBLE

1. L'acquéreur paiera sa proportion des taxes générales et spéciales et des primes d'assurances à compter de la date de l'adjudication.
2. L'acquéreur prendra la propriété dans l'état actuel et dans les mêmes conditions que celles d'une vente au shérif.
3. Tout enchérisseur, avant ou à sa première enchère devra déposer entre les mains du liquidateur, comptant ou par chèque accepté à l'ordre du liquidateur, la somme d'au moins 20% sur son enchère, et faute de faire ce dépôt, son enchère ne sera pas acceptée, cette dite somme devant être retournée, s'il n'acquiert pas la propriété, et s'il l'acquiert, devant être appliquée en acompte du prix d'achat conformément au paragraphe suivant.
4. La balance du prix d'achat devra être payée comptant ou par un chèque accepté à l'ordre du liquidateur lors de la passation de l'acte de vente.
5. En sus du prix d'adjudication l'acquéreur devra payer 4½% pour cent comme commission de la vente de l'encanteur et des droits du gouvernement.
6. L'acte de vente sera passé à la demande du liquidateur devant un notaire à son choix.
7. Les conditions de vente sont argent comptant. La plus haute et aucune des enchères ne sera nécessairement acceptée.

Pour plus amples informations, s'adresser au bureau du soussigné.

Le syndic autorisé,
J. H. BEAULIEU,
Bureau de Beaulieu & Roussin,
30 St-Jacques, Chambre 11.
Montréal. Main 7551.
Montréal, 7 mars 1923. 10, 17, 24 21-2

DES IMMEUBLES VENDUS DURANT LA SEMAINE

Propriété située au coin du chemin de la Côte Saint-Antoine et de la rue Claremont vendue pour la somme de $35,000, à M. Eugène Timmins. La vente a été effectuée par MM. G.-E. Morin et E. Monette de la maison Ernest Pitt.

M. A.-F. Gault, de l'agence immobilière Ernest Pitt et Cie., a récemment vendu pour le compte de Mme F.-M. Fallon, l'immeuble ci-haut. Il comprend les numéros 598 à 604, avenue Union et a été acheté par la Francis Hankin and Co., une firme puissante d'ingénieurs anglais. Des travaux considérables seront effectués sous peu. La bâtisse actuelle sera convertie en bureaux spacieux. La propriété a été vendue $27,500.

Propriété située aux numéros 2299 à 2309 rue S.-Denis, vendue par MM. Gohier et Bigras, 30 rue S.-Jacques, à M. J.-O. Manseau pour le prix de $28,000.

Bloc situé aux numéros 58 à 74 rue Carrières, vendu par M. J.-A. Chevrier, 20 rue Saint-Jacques, au prix de $32,500. Le nouveau propriétaire est M. J.-L. Cormier. Cette vente importante est une preuve que l'immeuble semble prendre un essor remarquable.

Une autre vente très importante dans l'immeuble. Bloc situé au numéro 2319 rue Saint-Denis, vendu par M. J.-A. Chevrier à M. Jos. Tougas, au prix de $14,000.00.

Le commerce de l'immeuble devient de plus en plus important. Bloc situé de 909 à 917 rue Cartier. Vendu par M. J.-A. Chevrier au prix de $9,500, à M. Z. Desaulniers.

LA PREPARATION OLYMPIQUE DE LA BOXE

(Suite de la page 2.)

En ce qui concerne l'organisation des éliminatoires, elle serait assurée par les soins de la Fédération Française de boxe mais qui réserverait l'entrée gratuite de ces matinées ou boxe olympique.

Le Conseil de la Fédération Française de Boxe espère que la proposition de son président se réalisera et qu'ainsi, pour l'année 1923 une somme de 25,000 francs viendra grossir la Caisse Olympique et une somme semblable viendrait grossir la Caisse Olympique en 1924.

Dans ces conditions, les disponibilités de la Préparation Olympique de la Fédération Française de Boxe se trouveraient ainsi portées à 86,000 francs.

Le Conseil de la Fédération étudiera d'autres dispositions qui lui permettraient de porter ses disponibilités au total de 100,000 francs qui lui sont nécessaires pour réaliser son programme de préparation Olympique.

Le Conseil a approuvé le projet financier présenté par son Président, en adressant au Sporting Club de France ses vifs remerciements et il a décidé qu'un appel serait adressé au public par la voie de la presse, et aussi par sollicitations directes, afin de réunir les fonds susceptibles de donner à la préparation olympique de la boxe, toute l'ampleur qu'elle mérite, les crédits accordés par le Comité Olympique Français n'étant pas suffisants pour y subvenir.

Tous renseignements seront donnés par la Fédération Française de Boxe, 24, Boulevard Poissonnière, où peuvent être adressées les souscriptions.

A ce sujet, il a été posé au Conseil de la Fédération Française de Boxe une question, à savoir si les dames pouvaient souscrire. La réponse a été positive.

D'autre part, les bienfaiteurs qui voudraient souscrire au nom de deux ou trois personnes verraient naturellement pour les places qui leur seraient réservées au Sporting Club de France, ces places groupées à côté l'une de l'autre.

DECISIONS DIVERSES

Dans sa même séance, le Conseil de la Fédération Française de Boxe a pris les décisions ci-après:

1—Demande à la Commission d'amateurisme de l'étude d'un règlement des réunions d'amateurs en France;

2—Deux défis, l'un de Barris, l'autre de Journée, à Nilles pour le titre de champion de France poids lourds, n'ont pas été acceptés;

3—Ayant reçu de M. François Descamps, manager de Georges Carpentier un défi à Battling Siki pour les titres de champion d'Europe et de champion du monde poids-mi-lourds, le conseil décide de transmettre cette demande à l'International Boxing Union;

4—Conformément à la décision de l'International Boxing Union en date du 17 février dernier, le Conseil a accepté le défi d'André Gletzen à Montreuil pour le titre de champion d'Europe poids mouches à la date du 23 février et, en conséquence l'a transmis à l'International Boxing Union.

5—Le Conseil de la Fédération Française de Boxe a été saisi de plusieurs demandes de licences de managers concernant le boxeur Battling Siki.

Communication a été faite au Conseil de plusieurs demandes émanant de différentes personnes, invoquant chacune un contrat signé avec Battling Siki.

Le Conseil a décidé d'attendre le retour de Battling Siki actuellement absent, afin d'obtenir réponse aux lettres qui lui ont été adressées au sujet des demandes ci-dessus.

"SOUS LA LOI DES LIQUIDATIONS"

Province de Québec,
District de Montréal.
No. 1
COUR SUPERIEURE

In Re:
THE QUEBEC & NORTHWEST LAND CO. LTD.
En liquidation
— & —
J. H. OLIVIER et J. A. BLAIS
Liquidateurs-conjoints

Avis est par les présentes donné qu'une requête pour faire fixer la rémunération des liquidateurs et des inspecteurs à la Cour Supérieure de ce District, dans la salle d'audience No. 31 au Palais de Justice à Montréal, le sixième jour d'avril, mil neuf cent vingt-trois, à dix heures et demie du matin.

Les créanciers, les actionnaires et toutes personnes désirant contester la dite requête devront comparaître personnellement ou par procureur, aux dits jour, lieu et heure, et là et alors faire valoir leurs objections.

Montréal, 21 mars 1923.

V. LAMARRE,
Député-Protonotaire C.S.M.

La Cause des Maladies de Coeur

Une mauvaise digestion produit des gaz dans l'estomac qui irritent et forment une pression sur le coeur, entravant sa régularité et causant de la faiblesse et des douleurs. De 15 à 30 gouttes de Sirop Curatif de la Mère Seigel, après les repas, régularisent la digestion et permettent au coeur une action régulière et complète. 9

Organisme Epuisé
Sang en Mauvais état

Plusieurs personnes deviennent épuisées, mais ne connaissent pas exactement le siège de leur mal, lorsque, règle générale, c'est une mauvaise circulation du sang.

Tout ce dont elles ont besoin c'est un bon tonique pour reconstituer l'organisme et rendre le sang en bon état de fonctionnement.

Pour cette fin il n'y a rien sur le marché qui puisse égaler le

Burdock Blood Bitters

Il règle l'estomac, le foie et les intestins, purifie le sang et met tout l'organisme en bon état.

Mme H. Poole, Port Dover, Ont., écrit: "Mon organisme était épuisée mon sang en très mauvais ordre, et je souffrais beaucoup de douleurs dans la tête lesquelles me rendaient très misérable. Une amie me conseilla d'essayer le Burdock Blood Bitters, de sorte que je m'en procurai une bouteille et avant que j'aie fini de l'employer je constatai qu'il me faisait du bien. Je continuai jusqu'à en avoir employé trois, et maintenant je me sens une toute autre femme.

Mon mari en prit aussi et cela a contribué à lui reconstituer l'organisme.

Depuis les derniers 44 ans le B.B.B. a été préparé exclusivement par The T. Milburn Co., Limited, Toronto, Ont. 6

TOUT LE MONDE
devrait se chausser chez
AIME DE MONTIGNY

Et ce pour trois bonnes raisons que l'on se chargera de vous démontrer si vous vous rendez au numéro
672, rue Sainte-Catherine Est.

L'ACTIVITE IMMOBILIERE A CONTINUE

Les ventes de propriétés résidentielles surtout ont été nombreuses.

LA CONSTRUCTION

Le marché immobilier a été, cette semaine encore, excellent, particulièrement en ce qui concerne les ventes et les échanges de résidences. Le mois prochain promet en outre d'être excellent au point de vue des transactions d'usines et de propriétés commerciales.

Les premiers jours de la fonte des neiges semblent causer un regain dans les demandes pour des permis de construction. On nous déclarait, ce matin, à ce département de l'hôtel de ville qu'il y aurait, ce printemps, beaucoup d'activité dans ce domaine, quoiqu'on ne prévoit pas cependant qu'elle soit beaucoup plus considérable que l'an dernier.

Les ventes de propriétés se sont élevées durant la semaine à 413,870,173, ce qui a satisfait tous nos agents d'immeubles. Il n'y a pas eu de ventes de gros édifices, la plupart des transactions portant sur des propriétés d'une valeur peu considérable. Ceci indique que la vente des maisons privées augmente, et que notre population commence à estimer davantage la possession d'un chez-soi.

PRIS ENTRE 2 WAGONS

SAINT-JEAN, 24. (Spécial à la Patrie). — Un nommé M. Labonté, âgé de 31 ans et demeurant à S.-Jean, s'est fait prendre le corps entre deux wagons de transport à trois heures hier après-midi. Il a été immédiatement transporté à l'hôpital Général de S.-Jean et il est probable qu'il sera transporté à Montréal aujourd'hui pour être examiné aux rayons X.

L'accident est survenu alors que Labonté, à l'emploi de la Singer Manufacturing Company, était à accoupler deux wagons dans la cour du C. P. R.

OUVERTURE DE L'ECOLE DES BEAUX-ARTS

M. Emile Fougerat a été engagé directeur avec un salaire de $6,000.

CONFERENCES

C'est en septembre que l'Ecole des Beaux-Arts, rue Saint-Urbain, ouvrira ses portes. On estime le coût de construction et d'installation de cette école à $175,000.

Le gouvernement provincial a engagé, comme directeur-général des Beaux-Arts dans la province de Québec, M. Emmanuel Fougerat, de l'Ecole des Beaux-Arts de Paris. Le salaire de M. Fougerat est de $6,000 par année. M. Fougerat dirigera également l'Ecole des Beaux-Arts à Montréal.

Il existe une autre Ecole des Beaux-Arts à Québec sur laquelle M. Emmanuel Fougerat aura autorité. On ne s'attend pas à ce que le maître français demeure longtemps en Canada. M. Forgerat s'embarquera, le 10 avril, à bord du Roussillon.

Il profitera de son séjour pour faire une série de conférences sur l'art et son développement. L'honorable Athanase David, secrétaire provincial, est le promoteur de cette institution nationale dont il fit accepter le projet de loi, à la première session de la législature, en 1922.

LE PREMIER MINISTRE N'IRA PAS A LONDRES

QUEBEC, 24. (Spécial à la Patrie). — L'hon. M. Taschereau a nié ce soir, la rumeur qu'il ira en Angleterre, au cours de l'été pour plaider devant le Conseil Privé la question de la possession du Labrador. Le premier ministre ne pourra pas s'absenter et c'est l'assistant procureur-général, M. Charles Lanctot, qui représentera la province de Québec avec M. Aimé Geoffrion, avocat de Montréal.

M. Taschereau partira dimanche soir pour Ottawa et au retour, passera sa journée de mardi à Montréal.

ASPIRIN

A MOINS de voir le nom "Bayer" sur les pastilles vous n'avez pas du tout de l'aspirine.

BAYER
BAYER
M.D.

N'acceptez qu'un "paquet non ouvert de Pastilles d'Aspirine Bayer" contenant le mode d'emploi et la dose, étudiés par des médecins pendant 22 ans et qui ont été trouvés excellents par des millions de personnes contre

Rhumes · Mal de dents · Mal d'oreilles
Mal de tête · Névralgie · Lumbago
Rhumatisme · Névrite · Douleurs.

BOITES COMMODES DE 12 PASTILLES "BAYER" — AUSSI BOUTEILLES DE 24 ET 100 — CHEZ LES PHARMACIENS

Aspirine est la marque de fabrique (enregistrée au Canada) de la manufacture Bayer de Monoacetiacidester de Salicylicacid. Bien qu'il soit bien connu qu'Aspirine signifie manufacture Bayer, afin de protéger le public contre les imitations, les Pastilles de la Compagnie Bayer portent étampée la marque de fabrique générale la "Croix Bayer".

McLAREN'S D.K BALATA
COURROIES BALATA
TOUTES GRANDEURS EN MAGASIN
D. K. McLAREN, Limitée
RUE ST-JACQUES. Tél. Main 4904-4905-7244
60—Mar J.s.—J.n.s.

COMPAGNIE des TRAMWAYS de MONTREAL

AVIS

Afin d'éviter l'encombrement et pour faciliter le mouvement rapide du trafic, un service supplémentaire de tramways sera donné aux heures des foules sur les lignes St-Denis et Windsor, du lundi au vendredi inclusivement, lesquels tramways seront détournés des lignes régulières pour éviter l'encombrement du district central.

ST-DENIS-AHUNTSIC ST-DENIS-CHRISTOPHE-COLOMB

Entre en vigueur immédiatement. Un service supplémentaire de deux trains de tramways sera donné à partir du Champ de Mars entre les heures de 5 et 6 p.m.

WINDSOR-NOTRE-DAME DE GRACE

En vigueur le 26 mars jusqu'au 18 mai inclusivement. Un service supplémentaire de tramways sera donné à partir de la Place d'Armes par les rues St-Jacques, Atwater et Sherbrooke pour Westmount et Notre-Dame de Grâce entre les heures 5.10 à 5.55 p.m.

Cette route sera désignée sous le nom de Route 64—Notre-Dame de Grâce.

20-23-24-26

I. L. LAFLEUR Ltée

336, Notre-Dame Ouest.

Tél. Magasins, Main 6707-6708
Entrepôts, Westm. 2810
Le soir, Melrose 1274W

Entrepôts: 60 Blvd. Décarie,
Notre-Dame de Grâce.
Lafleur Siding via Westmount

Ferronneries.
Métaux. Bois et Charbon.
Ciments, Foin et Grain.
Huiles, etc. Glace.

SPECIALITES: Engins stationnaires, bateaux à gazoline, chaloupes, skiffs, bateaux en acier Mullen, Sable et briques. Outils et machineries pour contracteurs.

227-s-jno

UN MINISTERE SERAIT CREE

Par suite du développement considérable des mines dans la province.

QUEBEC, 24. (Spécial à la Patrie). — Il est rumeur que le développement des mines de la province a amené le gouvernement à considérer l'opportunité de créer un ministère des mines. Actuellement le département des mines est greffé sur celui de la Colonisation et des Pêcheries. La séparation laisserait ce ministère des mines sous la direction de l'hon. M. Perreault, mais un sous-ministre des mines serait nommé, et ce serait M. Denis, le surintendant actuel du département. Ce changement, s'il a lieu, ne pourra s'effectuer que par une loi qui sera présentée à la prochaine session du parlement.

Se prépare en une Minute!

CACAO INSTANTANE DE COWAN

Pas d'ébullition

INSTANT COCOA
EASYMADE
THE COWAN COMPANY LIMITED TORONTO - CANADA

G165F

FAITES VOTRE MARCHE DE PAQUES
CHEZ
E. LORD
(Marché de Montigny)
COIN BEAUDRY ET DEMONTIGNY

Le choix est le plus varié.
Les prix sont les plus bas.
Les viandes de la meilleure qualité.

Et nous donnons la véritable pesée canadienne-française. Satisfaction garantie.

Excellent traitement pour la Grippe

Tout rhume fiévreux peut être considéré comme la Grippe et doit être traité sans retard — le

SIROP MATHIEU
de Goudron et d'Extrait de Foie de Morue

casse le rhume, arrête les frissons et doit être pris dès les premiers symptômes.

Pour les douleurs dans la tête et les membres et pour abattre la fièvre prenez les

POUDRES NERVINES MATHIEU

leur efficacité a été prouvé bien des fois.

Sirop Mathieu, grande bouteille, 35c
Poudre Nervine Mathieu la boîte 25c

EN VENTE PARTOUT
3-3-23

DEMOLITION
DE
l'Hôtel Freemans
PAR
J. A. MAJOR Ltée

Matériaux de construction de tous genres à vendre à sacrifice en particulier

1,200,000 BRIQUES.

143, Notre-Dame O.,
MAIN 3375

Mon clos:
60, rue MULLINS,
Tél. Victoria 3951.

EXECUTION RETARDEE

BOSTON, 24. — (Presse Associée). — Le conseil du gouverneur a décidé de remettre au 1er mai l'exécution de Paul Pappas, qui devait avoir lieu hier soir.

L'Eau Purgative
"RIGA"
SOULAGE LA CONSTIPATION
"Tally's" pour Euchre gratis sur demande.
LES PRODUITS "RIGA" Ltée., 2, Ste-Cécile, Montréal.
25c
9-3 jno

N'attendez pas

que votre fournisseur donne sa commande de jambons pour Pâques. Retenez aujourd'hui un jambon

CONTANT

S. L. CONTANT
565 rue Marquette, Montréal.
13—1 J s jno

LE THAUMATURGE DE MONTREAL
(*Frère André*)
par GEORGE HAM
traduction de Raoul Clouthier, 72 pages illustré—$1.00 par la malle, 7c extra.
CHAPMAN'S BOOK STORE
190 rue Peel
en face de l'Hôtel Mont-Royal.

Mesures prises gratuitement
Plateau 980
STORES-A-FENETRES
De toutes grandeurs couleurs et qualités
Lavigne Window Shade Co
217-219 Bleury, Montréal.
22-24

Lait Condensé
EAGLE BRAND
de
Borden

Aliment *complet* pour tout bébé. Rien que du *lait*, additionné de sucre pur. Son emploi donne, sans faillir, des résultats toujours satisfaisants.

Demandez des Livrets Gratuits sur Bébé, à

The Borden Co. Limited
C-21-23 MONTREAL

Demandez Bengué pour le rhumatisme

C'est une chaleur ardente qui procure un si prompt soulagement après une friction avec

BAUME BENGUÉ

soulage aussi le Lumbago—la Sciatique—le Mal de tête.
Ayez-en toujours un tube sous la main.
Chez tous les pharmaciens.
The Leeming Miles Co. Limited, agents, Montréal.

Servez-vous du véritable Baume Français

Soulage rapidement toute douleur aiguë

GRATIS
MAGNIFIQUE SERVICE EN ARGENT
Valeur $6.00
Donné gratis avec le
CAFE WINDSOR
Demandez-le à votre épicier.

GLOBE TEA CO.
309 Notre-Dame Ouest
Tél. Main 5036. MONTREAL

LES TEMPETES DE LA SEMAINE ONT ETE PREJUDICIABLES AU COMMERCE DE GROS

LES COTONS MONTENT ET MONTERONT ENCORE

Les tempêtes et la température de la semaine qui vient de se terminer ont eu un effet de ralentissement sur le marché mais cet effet a été compensé par une marche à la hausse. Les cotons ont haussé de dix à vingt pour cent et l'avance s'est manifestée sur les lignes les plus dispendieuses.

En plus des cotons, les fils ont monté. Les manufacturiers annoncent qu'il n'y aura pas de réduction avant la récolte de l'automne prochain.

Les quincailliers disent que leurs ventes sont meilleures que l'année dernière et que les prix montent. Les acheteurs ne se précipitent pas, cependant.

Pour la peinture et l'huile, la semaine a été assez active parce que les commerçants ont laissé baisser leur stock. La demande a été assez bonne et on espère des commandes suffisantes.

Le commerce des bottes et bottines est lent.

Les stocks d'une grande quantité de manufacturiers et de contracteurs qui ont eu des difficultés financières ont été lancés dans le commerce de détail et le client récolte les bénéfices que pourraient réaliser les détaillants sur des marchandises de première qualité.

Le commerce de détail est normal. Il y a beaucoup d'activité chez les marchands détaillants parce que les commerçants et autres se préparent pour le printemps.

Il est arrivé au pays un bon lot de beurre de la Nouvelle-Zélande, la semaine dernière.

Le marché des oeufs est actif mais les prix tendent à la baisse. Cela est dû au fait que les importations venant des Etats-Unis sont fortes.

Le marché des grains a été plus ferme et plus actif.

Les conditions atmosphériques n'ont pas été favorables au détail et les ventes ont été plus faibles uq'on aurait pu l'espérer.

La collection est mauvaise.

L'ETAT DES AFFAIRES

Le commerce en général—Le commerce du gros et du détail n'est pas très actif et cela est dû, diton, au fait que la saison est en retard cete année. Les prix sont cependant passablement fermes.

Les chaussures—Le commerce est tranquille. On fait la liquidation des stocks autant que possible en préparation du commerce du printemps.

La construction.—Les perspectives sont très encourageantes mais les travaux ont été retardés par suite de la température froide que nous avons eue.

Les cotons—On a noté des avances passablement fortes dans les prix au cours de la semaine. Quelques-unes étaient de 10 à 20 pour cent. On s'attend à ce que le marché demeure fort jusqu'au printemps.

Le commerce maritime—Il est probable que la navigation ne s'ouvrira pas très à bonne heure cette année. Cela n'empêche pas qu'on se prépare activement à la prochaine saison qui promet d'être active. Un grand nombre de nouveaux navires accosteront ici pendant la saison.

Les peintures et les huiles — Avec l'arrivée prochaine du printemps on s'attend justement à faire de meilleures affaires. La semaine écoulée a été particulièrement bonne.

L'argent—On peut se procurer assez facilement des fonds pour les transactions de bourse et pour les négociations commerciales et industrielles.

La Bourse de Montréal—Les affaires ont été plus calmes et les cours ont eu des tendances à fléchir à l'exception de mardi.

La Bourse de New-York—Les affaires ici, contrairement à Montréal, ont été à la hausse et les prix sont demeurés passablement fermes.

LA BAY SULPHITE A EMPRUNTE 3 MILLIONS

Les maisons Wood Gundy and Company, Newman Sweezey and Co., Hanson Bros et Aemelius Jarvis and Co., viennent d'acheter l'émission de $3,000,000 de la Bay Sulphite. Cette émission est à 20 ans et porte intérêt à 6 1-2 pour cent or. Elle est faite pour racheter les coupons de la première hypothèque de $1,450,000 7 1-2 pour cent et aussi pour acheter des limites à bois additionnelles.

TROIS EMISSIONS ET TROIS ACHATS

La maison Versailles-Vidricaire-Boulais vient de souscrire une émission de $65,000, 6 pour cent, au prix de 99.20. Ces obligations sont remboursables en série, sur une période échelonnée de 23 ans.

La fabrique de Saint-Valérien, comté de Shefford, vient de confier à la maison une émission de $75,000, 10 ans, 5 1-2 pour cent.

La même maison a aussi acheté les $15,000 de l'évêché de Gaspé. Ces obligations sont remboursables dans dix ans et portent intérêt à 5 1-2 pour cent.

LES FAILLITES DE LA SEMAINE

Au cours de la semaine qui vient de se terminer il s'est produit vingt faillites dans le district de Montréal avec un passif total de $385,000. La semaine précédente il y avait eu vingt deux faillites avec un passif total de $496,000. La semaine correspondante l'an dernier, il y avait eu vingt faillites avec un passif total de $1,076,000.

QUEBEC EMPRUNTE

Le gouvernement de la province de Québec recevra jusqu'à midi, le 29 mars, des soumissions pour une émission de $5,000,000 d'obligations, datées du 15 mars 1923, échéant le 15 mars 1943, au taux de 5 pour cent, payable semestriellement, le 15 mars et le 15 septembre.

On demande des soumissions pour des obligations payables à New-York, Montréal et Québec ou pour des obligations payables au Canada seulement, à Montréal, Québec et Toronto.

Ces obligations sont exemptées de l'impôt sur les successions. La province se réserve le droit de rachat, en tout ou en partie à partir du 15 mars 1938, après 60 jours d'avis, au pair et les intérêts dûs. Les obligations seront en dénominations de $1,000.

LE PLACEMENT

Il n'a pas de relation avec les entreprises hazardeuses.

On pose souvent la question suivante aux courtiers : "Me conseillez-vous de placer mon argent dans telle entreprise? (La télégraphie sans fil, par exemple). Je ne vois pas pourquoi cette affaire ne serait pas très fructueuse".

Cela se peut, mais c'est une affaire qui n'en est qu'à son début. Ce n'est pas encore une organisation complétée sur une base d'affaires. Les promoteurs originaux de grandes entreprises et les premiers actionnaires font rarement fortune. Il arrive une fois sur cent qu'il aient un succès considérable comme dans le cas du téléphone, mais il est de règle que deux ou trois séries d'actionnaires sont "lavées" avant qu'une grande invention soit mise sur un pied commercial stable.

Après ce que nous venons d'écrire, il est évident que les femmes en particulier ne devraient jamais placer leurs économies dans de semblables entreprises à leur début.

Nous avons parlé, mardi, de certaines annonces de compagnies. Il ne faut pas qu'on croit que nous sommes opposé à l'annonce de ces valeurs en vente. Au contraire ; l'annonce est aujourd'hui le pivot du commerce sous quelqu'angle qu'on le considère. Il est nécessaire que cette annonce soit légitime. Toutes les maisons de banquiers en obligations dans notre pays annoncent les obligations qu'elles ont à vendre.

Cependant, elles n'offrent pas des revenus de 9, 10 et 12 pour cent sur l'argent qu'elles vous demandent. Il faut être bien en garde contre les compagnies qui offrent des profits exhorbitants dans leurs réclames. Une banque qui offre du 3 pour cent est dans les limites requises par le bon sens commercial; une autre qui offriraient 6 pour cent sur les dépots qu'on lui confie s'exposerait immédiatement à une enquête du Ministère des Finances.

Toute personne intelligente distinguera assez vite les bonnes compagnies des mauvaises. Un financier pourrait indiquer en quelques instants, par les annonces des journaux, quelles sont les bonnes et les mauvaises.

On dit souvent : "Un tel a fait $100,000, en un mois dans les stocks miniers". Cela est arrivé. On peut dire également qu'un tel a fait de l'argent à Monte Carlo ou aux courses mais ce n'est pas ce que l'on appelle un placement. Des actions de mines peuvent valoir beaucoup d'argent et nous en connaissons qui valent beaucoup, mais ce n'est pas ce que nous appelons "placement". Les mines sont les mines et, quand elles sont bien administrées, elles rapportent énormément. Il en est de même des actions pétrolifères. Ces stocks sont spéculatifs, dangereux et aucun banquier en placement ne conseillera à ses clients de placer leurs économies dans de telles entreprises bien que des fortunes collossallles y aient été réalisées.

Nous voulons bien mettre dans l'esprit de nos lecteurs que nous ne traitons dans nos chroniques que des placements de repos.

DIVIDENDES DECLARES

Liste des dividendes déclarés sur valeurs cotées en Bourse, fournie par L. G. Beaubien & Cie.

X.D. le			Payables le
27 mars	St. Maurice Paper	1 ½ %	31 mars
27 mars	West Kootenay pr.	1 ¾ %	2 avril
31 mars	Hillcrest Collieries	1 ½ %	14 avril
31 mars	Hillcrest pr.	1 ¾ %	14 avril
31 mars	Tucketts Tobacco	1 %	14 avril
31 mars	Tucketts pr	1 ¾ %	14 avril
31 mars	Canada Cement	1 ½ %	16 avril
31 mars	Dom. Textile n. pr.	1 ¾ %	16 avril
31 mars	Dom. Textile v. pr	1 ¾ %	16 avril
31 mars	Mont. Telegraph	2 %	16 avril
1er avril	Asbestos Corp	1 ½ %	15 avril
1er avril	Asbestos Corp pr.	1 ¾ %	15 avril
4 avril	Steel of Can.	1 ¾ %	1er mai
4 avril	Steel of Can. pr.	1 ¾ %	1er mai
12 avril	Dom. Coal pr.	1 ¾ %	1er mai
13 avril	B. E. Steel 1er pr.	1 ¾ %	1er mai
15 avril	Imperial Bank	3 %	1er mai
17 avril	Dom. Steel pr	1 ½ %	1er mai
17 avril	Standard Bank	3 ½ %	1er mai
21 avril	Penman's Ltd pr.	1 ½ %	1er mai
5 mai	Penman's Ltd	2 %	15 mai

Sur les valeurs se vendant actuellement ex-dividendes, celles-ci deviennent payables comme suit:

Canadian Loco	1 %	31 mars
Canadian Loco	1 ¾ %	31 mars
Can. Pacific Railway	2 ½ %	31 mars
Interprovincial Brick	1 ½ %	31 mars
Ottawa Light, H. & P.	1 ½ %	31 mars
Sherwin-Williams	1 ½ %	31 mars
Sherwin-Williams pr.	1 ¾ %	31 mars
Dom. Iron & Steel pr	1 ¾ %	1er avr.
Gould's Mfg	1 ½ %	1er avr.
Gould's Mfg pr	1 ¾ %	1er avr.
Montreal Tramways Debs	1 ¼ %	1er avr.
Winnipeg Railway pr.	1 ¾ %	1er avr.
Woods Manufacturing pr	1 ¾ %	1er avr.
Abitibi P. & P. pr	1 ¾ %	2 avril
Can. General Electric	1 ¾ %	2 avril
Dominion Canners pr	1 ¾ %	2 avril
Dominion Textile nouveau	$1.00	2 avril
Dominion Textile vieux	3 %	2 avril
Goodwins Ltd. pr	1 ¾ %	2 avril
Goodyear Tire pr	1 ¾ %	2 avril
Illinois Traction pr	1 ½ %	2 avri.
National Breweries	$1.00	2 avril
National Breweries pr	1 ¾ %	2 avrl.
Ottawa Car Mfg	1 %	2 avril
Ottawa Traction	1 %	2 avril
Penna. Water & Power	1 ¼ %	2 avril
Prov. Paper Mills	1 ½ %	2 avril
Prov. Paper Mills pr	1 ¾ %	2 avril
Price Bros	1 ½ %	2 avril
Tri-City pr	1 ½ %	2 avril
Twin City pr	$1.75	2 avril
West India Electric	1 ½ %	2 avril
Bank of Nova Scotia	4 %	3 avril
Dominion Bank	3 %	3 avril
Laurentide Paper	1 ½ %	3 avril
Molsons Bank	3 %	3 avril
Ogilvie Flour Mills	3 %	3 avril
Wabasso Cotton	$1.00	3 avril
Shawinigan W. & P.	1 ¾ %	10 avril
Bell Telephone	2 %	14 avril

LE RAPPORT ANNUEL DE PIGGLY WIGGLY

NEW-YORK, 24.—Le rapport annuel de Piggly Wiggly indique une amélioration sur les douze mois précédents. Le surplus, dividendes payés, est de $477,890, comparativement à $35,368 en 1921. Le revenu brut a été de $1,000,000.

Par suite de l'offre de M. Saunders de régler pour $100.00 l'action avec les baissiers, la valeur Piggly Wiggly est tombée à $95.00.

LES INCORPORATIONS

OTTAWA, 24. — La compagnie Brewers and Distilleries of Vancouver, Limited, au capital de $7,500,000 et dont le bureau-chef est à Montréal, est à la tête de la liste des compagnies qui ont obtenu leur incorporation pendant la semaine. La Manitoba Pulp and Paper Co., Limited, avec un capital de $3,000,000 et bureau-chef à Winnipeg, a aussi été incorporée.

Les autres incorporations sont les suivantes: Victoire Shoe Co., Ltd., Saint-Hyacinthe, Qué., capital, $90,000; The Retail Music Stores of Canada Limited, Winnipeg, $10,000; The Booker Stove and Furnace Co., Ltd., Winnipeg, $115,000; Westgate Sanitary Products Corporation Limited, Montréal, $40,000; Couriana Oriental Rugs, Limited, Toronto, $100,000; United Steamships Company, Limited, Ottawa, $7,500; A.-H. Lévesque Limited, Montréal, $50,000; Corinthian Products, Limited, Montréal, $50,000; The Hawkesbury Corporation, Limited, Hawkesbury Industrial Corporation, Limited, Hawkesbury, Ont., $190,000; Canada Power Tree Saws Limited, Winnipeg, $100,000.

LES ARRIVAGES

Le tableau suivant indique les arrivages à Montréal des produits de la ferme pour hier et les jours correspondants.

	1923		1922
	23 mars	16 mars	24 mars
Oeufs	3625	3805	2344
Beurre	723	293	737
Fromage	117	113	8

CALENDRIER FINANCIER

Dividende payable aujourd'hui: LaRose Mines, Limited.

Dividendes déclarés:

Spanish River Co., 1 3-4 pour cent sur les actions communes et privilégiées, pour le trimestre finissant le 31 mars, payable le 16 avril aux actionnaires inscrits au livre le 31 mars.

Standard Bank, 3 1-2 pour cent, pour le trimestre se terminant le 30 avril, payable le 1er mai aux inscrits du 17 avril.

Dominion Coal de préférence, 1 3-4 pour cent, payable pour le trimestre se terminant le 30 avril, payable le 1er mai aux inscrits du 16 avril.

Dominion Steel de préférence, 1 1-2 pour cent, pour le trimestre se terminant le 30 avril, payable le 1er mai aux inscrits du 16 avril.

British Empire Steel, préférence 7 pour cent—1 3-4 pour cent, pour le trimestre se terminant le 31 mars, payable le 1er mai aux inscrits du 13 avril.

Imperial Bank, 3 pour cent, pour le trimestre se terminant le 30 avril, payable le 1er mai aux inscrits du 15 avril.

CHARBON QUI SERA EMPLOYE DEUX FOIS

DETROIT, 23.—On a confirmé aujourd'hui, aux bureaux de Henry Ford la nouvelle que le magnat de l'automobile avait acheté 120,000 acres de terrains carbonifères non exploités au Kentucky.

M. Ford demandera aux industriels de n'employer que le gaz du charbon laissant ainsi un produit bitumineux qui pourrait être employé avec avantage par des centaines de milliers d'ouvriers américains.

LE CAPITAL AUTORISE DES INCORPORATIONS

Selon les chiffres du Monetary Times, le capital autorisé des compagnies incorporées pendant la semaine finissant le 17 mars 1923, s'élève à $11,724,294, comparativement à $17,018,500, pour la semaine correspondante de l'annee dernière.

Voici la répartition par province :

	Semaine finissant 18 mars '22	Semaine finissant 17 mars '23
Dominion	$ 7,507,500	$ 1,720,000
Col. Ang.	510,000	429,300
Manitoba	....	115,000
N.-Brunswick	....	99,000
Ontario	7,176,000	8,315,000
Québec	360,000	938,994
Saskatchewan	1,465,000	107,000
Totaux	$17,018,500	$11,724,294

ELU A LA BOURSE

M. Charles-B. Grier a été élu aujourd'hui membre de la Bourse de Montréal.

NOS CADETS DONNENT UNE BELLE EXHIBITION

Une magnifique exhibition d'exercises d'instruction était donnée hier après-midi devant plusieurs milliers de personnes à l'arsenal des Grenadiers Guards. La séance était sous la présidence du major-général J.-H. MacBrien, chef de l'état-major général de la milice canadienne.

Les élèves de différentes institutions catholiques et protestantes ont participé à l'exhibition et ont contribué à la rendre intéressante.

Parmi les personnes présentes, on remarquait: le général sir Arthur Currie, principal de l'Université McGill; le brigadier-général Armstrong, le lord-évêque Farthing, de Montréal; l'hon. juge en chef Eugène Lafontaine, représentant la Commission des Ecoles Catholiques de Montréal; M. W. C. Weldon, représentant la Commission des Ecoles Protestantes; le major Neilson et le colonel Alexander, accompagnant le général Armstrong; le capitaine G. Guimont et le lieutenant-colonel Keefier, inspecteurs des cadets pour le district numéro 4; MM. Cartier, principal de l'école Saint-Thomas-d'Aquin; M. O'Donahue, principal de l'école Belmont, ainsi que des religieux et une foule de laïques représentant la plupart des institutions dont les élèves participaient au programme.

LE COTON DEVRAIT ETRE PLUS CULTIVE

Monsieur A. Fauchère, inspecteur général d'agriculture coloniale en France publie dans le "Petit Journal" l'intéressant article qui suit:

La question du coton présente pour la France une importance aussi grande que celle de la laine. En 1913, nous avons importé 329,135 tonnes de coton pour une somme de 577,194,000 francs: cette matière première était d'origine étrangère; la contribution des colonies françaises méritait en effet d'être mentionnée, puisque sa valeur ne dépassait guère un million de francs. Le Cambodge produisait bien de 1,000 à 2,000 tonnes de coton égrené par année, mais il l'industrialisait surp lace, ou bien il l'exportait dans les pays voisins.

Nos besoins ont été sensiblement réduits, ces dernières années; s'ils étaient restés au niveau d'avant-guerre, en tenant compte du retour de l'Alsace-Lorraine, il nous faudrait annuellement plus de 400,000 tonnes de coton pour assurer le fonctionnement normal de nos usines. Quelle sortie de capital devrait-on envisager pour assurer un pareil approvisionnement ? Le prix du coton a plus que sextuplé depuis dix ans. En janvier 1914, on cotait, au Havre, le coton américain 86 francs les 50 kilos, alors qu'au début du présent mois les cours atteignirent 560 francs. C'est donc près de trois milliards de francs de coton au cours actuel que nos industries absorberont dès qu'elles fonctionneront normalement !

Le problème du coton n'intéresse d'ailleurs pas exclusivement la France; il est l'objet d'une préoccupation presque universelle. Déjà avant la guerre, le coton récolté dans le monde arrivait à peine à satisfaire les deux tiers des besoins mondiaux.

En envisageant uniquement la situation présente, on constate qu'elle est très grave pour tous les pays d'Europe. La production du coton est monopolisée par les Etats-Unis qui, en 1909, récoltaient 59,8 p. 100 du coton produit dans l'univers; l'Inde britannique venait ensuite avec une proportion de 21,8 p.c., qui ne comblait d'ailleurs pas ses propres besoins; la récolte des autres pays, prise séparément, était insignifiante.

De cet état de choses il résulte que nos industries du coton sont sous l'entière dépendance des Etats-Unis. En 1911-1912, sur 987,843 balles de coton employées par les filatures françaises, 804,516 balles étaient de provenance américaine; tous les autres pays d'Europe, y compris l'Angleterre, ne sont d'ailleurs par en meilleure posture.

Un réel danger

L'inconvénient de laisser à une seule nation le monopole de la production d'une matière aussi indispensable que le coton était apparue une première fois au moment de la guerre de Sécession. La récolte fut alors réduite à presque rien; la répercussion en Europe, et principalement en Angleterre, fut terrible et il régna une véritable famine de coton.

Plus récemment, la spéculation américaine a rappelé le danger; la récolte de 1903 déjà déficitaire, fut accaparée à New-York; l'Angleterre, la France et l'Allemagne privées de coton durent fermer une partie de leurs filatures. Il en résulta un véritable désastre économique.

C'est alors que ces trois nations comprirent qu'elles devaient s'efforcer de contrecarrer les projets de l'Amérique et de pousser la production du coton dans leurs territoires coloniaux. Depuis vingt ans le danger s'est encore sensiblement accentué. L'Amérique n'a plus seulement la prétention de contrôler le commerce du coton, elle tente maintenant de l'usiner chez elle, dans ses propres manufactures, dont le nombre va croissant.

En 1892, elle n'utilisait que 33 p.c. de sa récolte, alors qu'en 1917 elle en a employé 75 p.c.; à ce moment elle possédait 34 millions de broches et le reste du monde 110 millions. Si les Etats-Unis arrivaient à industrialiser régulièrement les trois quarts de leur récolte de coton, ce serait, dans les principales nations d'Europe et surtout en Angletrre, en France et en Allemagne, un désastre aux conséquences incalculables.

Nos colonies pourraient le conjurer

Ceci a été en partie compris chez nous. Durant les dix dernières années, les colonies ont fait un léger effort pour produire du coton. En 1920, nos possessions extérieures ont envoyé à la Métropole 2,775 tonnes de coton contre 825 tonnes en 1913. Mais cela est tout à fait insuffisant; toute la nation devrait comprendre l'importance que présente pour nous la question du coton, et elle devrait soutenir toutes les tentatives qui sont faites pour la résoudre.

Les expériences qui se poursuivent actuellement au Niger sont très intéressantes; elles semblent ouvrir de larges horizons; elles ne suffiront pas toutefois pour laisser entrevoir le moment où le problème du coton aura reçu chez nous une solution satisfaisante. Dans toutes nos possessions extérieures où ce précieux textile parait pouvoir réussir, il faudrait en tenter immédiatement la culture: Madagascar, la Nouvelle-Calédonie, les Nouvelles-Hébrides, l'Algérie, le Maroc, etc... semblent présenter des possibilités pour la production du coton. Il est indispensable qu'on fasse sans retard les plus grands efforts pour y implanter cette culture. C'est seulement quand toutes nos colonies produiront du coton, que nous pourront être libérés en partie de la sujétion américaine et partiellement déchargés du tribut énorme que nous payons à l'étranger en échange d'un textile indispensable à notre vie conomique.

EN FUMEE

Le Monetary Times estime les pertes causées par le feu au Canada, pendant la semaine finissant le 21 mars, à $2,011,400, comparativement à $212,250, pour la semaine correspondante de l'année dernière.

L'ORGANISATION DU TRAIN-EXPOSITION

L'organisation du train-exposition, qui parcourera bientôt la France avec nos produits, marche rondement nous a-t-on déclaré aux quartiers-généraux, hier. L'espace est déjà presque tout pris par les échantillons des manufacturiers canadiens. Ces manufacturiers sont, pour la plupart, des manufacturiers d'Ontario. Il est regrettable que ceux de Québec ne soient pas plus nombreux car nous aurions tout avantage à nous faire connaître de nos cousins de France qui préféreraient, sans doute, acheter dans une ville française que partout ailleurs. Il est à espérer que nos manufacturiers de la province secoueront leur inertie et tiendront une bonne place dans ce train.

Au sujet de ce train-exposition, M. P.-E. Naggiar, consul de France au Canada, déclarait hier:

"La France est, pour le commerce canadien d'exportation, un des plus précieux marchés du monde, à cause des demandes considérables de produits de toute espèce, aussi bien la matière brute que les produits manufacturés". Telle est la déclaration qu'a faite ici, aujourd'hui, M. P.-E. Naggiar, consul général de France au Canada.

"Le total de nos importations pour 1922, a été d'environ un milliard de dollars, au taux actuel du change", dit-il, "et il n'y a aucune raison pour que le Canada ne puisse augmenter sa part dans cette énorme somme.

"Le traité signé récemment donnera au commerce canadien de précieux avantages tarifaires sur notre marché. J'espère sincèrement que les manufacturiers et les exportateurs de ce pays ne manqueront pas l'occasion qui leur est offerte.

"En plus du côté permanent sentimental de l'entreprise, des relations financières entre alliés font plus que justifier les nations qui, durant la guerre, ont combattu côte à côte, de s'unir de nouveau dans la lutte pour la prospérité, et je suis assuré que ces manufacturiers canadiens auront raison de se féliciter d'avoir envoyé en France des échantillons de leurs produits."

LES PRIX ONT PEU VARIE AU MARCHE

Voici les prix actuels au marché Bonsecours.

LEGUMES ET FRUITS

Chiffres fournis par O. Voisard, 163 rue des Commissaires Est, sujets aux variations du marché.—Prix du gros.

Patates, $1.10 et $1.15 le sac de 80 livres.

Tomates $5.00 le crate et $6.00.

Navets de Sainte-Foye Québec, $1.25 la poche.

Carottes à $1.00 la poche.

Céleri de Floride, à $4.50.

Oignons rouges, $2.00 les 100 livres.

Oignons canadiens, $1.00 les 0 livres.

Oignons espagnols grosse crat de 120 livres, $4.00.

Atocas, 75c le gallon.

Citron de Messine, nouveaux, $4.00 la boîte de 300.

Pamplemousses, $5.00 la boîte.

Pommes McIntosh No 1, $3 la boîte.

Pommes No 1, Baldwin, $6.50.

Pommes No 2, Baldwin, $5.50.

Pommes Racettes No 1, $8.00.

Pommes Racettes No 2, $6.50.

Choux, $2.50 le baril; Panais $1.50 la poche; Betteraves, $2.25.

OEUFS, BEURRE, FROMAGE

Chiffres fournis par M. R. Ethier, négociant 47 Marché Bonsecours, sujets aux variations du marché.—Prix du détail.

Oeufs strictement frais, 28c.

Beurre de cuisine, 46c.

Beurre de crèmerie, 50 et 53c.

Fromage doux, .32.

Fromage fort, .35.

Oka, 50c.

Kraft, 34c.

Roquefort, .60.

Gruyère—portion—65c la boîte, 40c la livre.

Camembert militaire, 50c la boîte.

Camembert —portion—60c la boîte.

Hollande—Gouda, la livre, 60c.

Brie portion — 35c.

Neufchatel — portion — 10c.

Italien, 45c la livre.

Pois blancs, 8c; pois verts, 9c; fèves blanches, 8c.

VIANDES

Chiffres fournis par Noée Bourassa Ltée, boucher, Marché Bonsecours, pour viandes de tout premier choix. Pour du détail:—

Epaule de porc, 20c.

Fesse de veau de lait .30.

Longe de porc frais, la livre .30.

Lard gras, la livre 27c.

Lard salé, la livre, 27c.

Saucisse, la livre, 30c.

Saucisse au porc, 27c.

Saucisse spéciale, 30c.

Bacon la "belle fermière" 48c.

Bacon non tranché, la livre, 35c.

Bacon en tranches, la livre, 43c.

Langue de boeuf, 35c.

Langue de veau, 30c.

Sirloin Roast, 43c.

P. H. Steak, 40 à 43c.

Cotelettes de veau de lait, la livre 30c, 40c.

Côtelettes d'agneau, 40c.

Côtelette de porc, 32c.

Longe de veau à 28c.

Tranche de veau à 45c.

Jarret de veau, 12c.

Quartier de devant, de veau 12c.

Quartier derrière de veau, 27c.

Agneau, quartier de derrière .33c; quartier de devant 17c et 20c.

Fesse ou longue d'agneau, 35c.

Queue de boeuf, la livre 15c.

Boeuf salé, poitrine, la livre, 15c; croupe 28c.

Graisse fondue, 25c.

Rondes de boeuf, 25c.

Rognons de boeuf, la livre 30c.

Rognons de porc 25c.

Filet de boeuf, 66c.

Rognons d'agneau, la douzaine, $1.50.

Cervelles de veau, 15c chacune.

Langues salées, la livre, 35c.

Filet de porc la livre, 65c.

Foie de porc, 30c.

Tête de veau, 15c la livre.

Tête de porc, 10c.

Pattes de veau, 15c la livre.

Panne, 20c.

Jambon, la livre, 28c.

L'UNION FEDERALE DE LA POLICE ELIT UN NOUVEAU SYNDIC

L'Union fédérale des policiers de Montréal a tenu son assemblée régulière hier soir. Les officiers ont déclaré que des questions de routine seules avaient été discutées et qu'il n'avait pas été question de l'attitude prise récemment par le conseil municipal à l'égard de l'Union.

Le constable D. Grignon, du trafic, a été élu par acclamation syndic de troisième année en remplacement du sergent Laflamme qui s'est retiré, nous dit-on, pour des raisons toutes personnelles. Le sergent Laflamme reste cependant membre de l'Union.

Nos lecteurs trouveront aujourd'hui dans cette chronique la suite du récit émouvant et du beau courage que montrèrent les Zouaves canadiens lors de la grande guerre, dont nous avons commencé le récit samedi dernier.

II PARTIE

Toutes les dispositions stratégiques avaient été habilement et prudemment prises dans l'après-midi du 7 septembre 1855, aussitôt après le dernier conseil de guerre où l'assaut avait été définitivement résolu. Dès le matin du 8, toutes les troupes étaient à leur poste; un peu avant midi, chacun était prêt pour le grand effort. Le général en chef, Pélissier, qui avait remplacé Canrobert depuis le 19 mai précédent, occupait la redoute Brancion, au Mamelon-Vert, récemment tombé en notre pouvoir, dont il avait fait son quartier général.

Les généraux de Salle et Bosquet étaient à leur poste; il ne devait être donné aucun signal, toutes les montres ayant été réglées pour qu'à l'heure indiquée — midi — l'attaque fut commencée simultanément par chacun de ceux qui devaient y prendre part.

M. EMILE LOISELLE qui a été élu secrétaire-trésorier aux dernières élections des zouaves de la Côte Saint-Paul.

Aussi, à midi juste, toutes les batteries cessèrent de sonner, se bornant à prendre un tir plus allongé sur les réserves de l'ennemi....

A la voix de leurs chefs, les divisions de MacMahon, de Dulac et de la Motte-Rouge sortirent des tranchées.... les tambours et les clairons battent et sonnent la charge, et nos intrépides soldats se précipitent sur les défenses de l'ennemi. C'était à la division du vaillant MacMahon qu'était échu l'honneur de s'avancer la première.... L'une de ses brigades, le 1er de zouaves en tête, suivi du 7e de ligne, ayant à sa gauche le 4ème de chasseurs à pied, s'élança contre la face gauche et le saillant de l'ouvrage Malakoff.

Francis et Gaspar étaient là, avec leurs braves camarades du 1er de zouaves, ardents, entraînés, électrisés, oubliant la mort qui les guettait, la baïonnette en avant, l'oeil fixé sur le haut de ce talus où il fallait parvenir à tout prix.

L'entreprise ne paraissait rien moins que facile, pourtant: la largeur et la profondeur du fossé, la hauteur et l'escarpement des talus, rendaient l'ascension excessivement pénible.

Mais enfin, ils y arrivent, nos braves, sans souci de l'ennemi qui les y attend, sans prendre garde aux morts et aux mourants qu'ils ont laissés en arrière; le parapet est garni de Russes, furieux, enragés, qui se font stoïquement tuer sur place, et à défaut de fusils se font des armes de pioches, de pierres, d'écouvillons, de tout ce qui se trouve sous leur main.

C'est la lutte corps-à-corps, l'un de ces combats émouvants et héroïques dans lesquels il faut toute notre intrépidité française pour vaincre. Grâce à elle, l'avantage de cette lutte gigantesque est pour nous; nos soldats pénètrent dans l'ouvrage, refoulent les russes qui vainement essayent de résister encore et peu d'instants après le drapeau français flotte sur Malakoff.

L'un des premiers, Gaspar avait pénétré dans Malakoff; Francis le suivait de près; tout-à-coup, il vit son camarade chanceler et battre l'air de ses bras; un rude coup d'écouvillon sur la tête, porté par un Russe aux abois, avait étourdi le pauvre diable: Tuer d'un coup de baïonnette en plein coeur. Le Russe qui menaçait de récidiver, entraîner Gaspar dans un recoin, à l'abri du parapet, et porter à ses lèvres une gourde contenant de l'eau de vie, fut pour le digne garçon l'affaire d'un instant. — (A suivre).

CHEZ LES ZOUAVES DE SAINT-PIERRE

Qu'on n'oublie pas la partie de cartes organisée par la Compagnie de Zouaves de Saint-Pierre, sous la présidence du Chevalier Jos. Bassières, qui aura lieu le 5 avril, à la salle des Frères Maristes, rue Fanet, coin Sainte-Rose. Tous les amis sont invités.

G. A.-L.

ELLE POSSEDE DE NOMBREUSES QUALITES—L'homme qui possède une bouteille d'Huile Electrique du Dr Thomas est armé contre une foule de maladies. Elle soulagera d'une toux, enrayera un rhume, empêchera le mal de gorge, réduira l'influre d'une entorse, soulagera des plaies les plus tenaces et guérira rapidement des coupures et des contusions. C'est une pharmacie portative par elle-même. 10

LE CABINET FAIT DEUX NOMINATIONS

QUEBEC, 24. (Spécial à la Patrie). — A la dernière réunion du cabinet provincial, monsieur J.-N. Mochon, de Montréal, a été nommé examinateur en chef des électriciens.

M. Arthur Terroux, de Montréal, a été nommé membre de la commission de l'Ecole des Hautes Etudes Commerciales de Montréal.

Le nouvel Hôpital du S.-Sacrement et le Patronage Sainte-Geneviève, deux institutions de cette ville, ont été placés sous la loi de l'Assistance Publique.

UN CORRECTIF DES MALADIES PULMONAIRES. — De nombreux témoignages pourraient être présentés montrant la grande efficacité de l'Huile Electrique du Dr Thomas pour soulager des maladies des voies respiratoires, mais le meilleur témoignage est l'expérience et l'Huile est recommandée à tous ceux qui souffrent de ces maladies avec l'assurance qu'ils seront soulagés. Elle diminuera l'inflammation dans les tubes bronchiaux. 9

LA FILLE UNIQUE D'EBERT FIANCEE

BERLIN, 24. — (Presse Canadienne). — On annonce les fiançailles de Mlle Amalie Ebert, fille unique du président de l'Allemagne, au Dr William Janecke, attaché au ministère des affaires étrangères.

Le père du Dr Janecke possède l'un des plus grands magasins de chaussures de Berlin. L'établissement porte encore les armes de la maison des Hohenzollern.

CANADA CEMENT COMPANY LIMITED

DETENTEURS D'ACTIONS ORDINAIRES.

DIVIDENDE No. 28

AVIS EST PAR LES PRESENTES DONNE qu'un dividende de 1 ½ % pour le trimestre finissant le 31 mars 1923, étant au taux de 6 % par an sur les actions ordinaires payée de cette compagnie a été déclaré, et qu'il sera payé le 16ème jour d'avril prochain aux détenteurs d'actions ordinaires enregistrés à la fermeture des affaires le 31 mars 1923.

H. L. DOBLE
Secrétaire

Montréal, 15 mars 1923. 19-22-24

BANQUE PROVINCIALE DU CANADA

DIVIDENDE TRIMESTRIEL No. 77

AVIS est, par les présentes, donné qu'un dividende de deux et un quart pour cent (2 ¼ %) étant au taux de neuf pour cent (9 %) l'an sur le capital versé de cette institution, a été déclaré pour le trimestre finissant le 31 mars 1923, et sera payable au bureau central de la Banque, à Montréal, ou à ses succursales, le ou après le 3 avril 1923, aux actionnaires enregistrés dans les livres le 15 mars 1923.

Par ordre du Conseil d'Administration.

Le vice-président et gérant-général,
TANCREDE BIENVENU.

Montréal, le 2 mars 1923. 23, 24

COMPAGNIE DE CHEMIN DE FER DU PACIFIQUE CANADIEN

Avis aux Actionnaires

La quarante-deuxième assemblée générale annuelle des actionnaires de cette Compagnie sera tenue le mercredi, deuxième jour de mai prochain, au siège social de la Compagnie, à Montréal, à douze heures (midi), pour l'élection des directeurs, pour remplacer les directeurs actuels et pour la transaction de toutes questions d'affaires en général.

Les livres de transfert du stock ordinaire seront fermés à Montréal, New-York et Londres à 3 p.m., le mardi, troisième jour d'avril. Les livres de stock privilégié seront fermés à Londres à la même date.

Tous les livres seront rouverts le jeudi troisième jour de mai.

Par ordre du bureau.

ERNEST ALEXANDER,
Secrétaire.

Montréal, 12 mars, 1923.

AVIS

L'assemblée annuelle des actionnaires de THE YUKON LOAN & TRUST COMPANY sera tenue au No. 50 rue Notre-Dame Ouest, chambre 94, Montréal, Canada, LUNDI, le VINGT-TROIS AVRIL MIL NEUF CENT VINGT-TROIS (1923) à midi (12), pour l'élection des directeurs, pour autoriser l'amendement de certains réglements et généralement pour toutes fins du ressort d'une telle assemblée.

L. J. MOUTON,
Secrétaire.

VENDEUR D'ACTIONS DEMANDE

Doit être un homme de haute valeur ayant de bonnes relations pour placer des actions privilégiées 8 % (garanties comme des obligations) dans une compagnie industrielle en formation, soutenue par des hommes d'affaires influents. Une nouvelle méthode de vente rend cette proposition très attrayante pour toutes les classes. Le projet est indispensable pour les besoins du Canada et ne peut que se développer en l'une de ses industries les plus importantes. C'est une émission qu'un bon vendeur peut vendre à tous. S'adresser à 808 IMMEUBLE BANQUE TORONTO.

PROFITEZ DU COURS ACTUEL DU CHANGE

NOUS OFFRONS LES OBLIGATIONS SUIVANTES:

Prix sujets à confirmation.

FRANCE:		Normal	Prix environ
G. Français	6%	$193	59
G. Français	5%	193	51
G. Français	4%	193	42
Ville de Paris	5%	96	30
Créd. National (à tirages)	5%	96	34
ALLEMAGNE: (par 1,000,000 de marks)			
G. Allemand	5%	$240,000	56
Hambourg	4½%	240,000	80
AUTRICHE: (par 1,000,000 de couronnes)			
V. de Vienne	5%	$202,000	26
G. Autrichien	6%	202,000	26
POLOGNE: (par 1,000,000 de marks)			
G. Polonais	5%	$192,000	15

E.-L. Hardy & Cie
98 rue St-Pierre
Tél. 8633 Québec, P. Q.

NOUS RECOMMANDONS
l'action privilégiée
Dupuis Frères
8%

parce que nous l'avons étudiée. Nous avons déjà placé plus de $50,000,000 pour notre clientèle. Tout cet argent a rapporté de 6 à 8 %; pas un sou de perdu.

Tous renseignements sur demande.

Versailles Vidricaire Boulais
MONTREAL QUEBEC OTTAWA
BUREAU-CHEF:
Imm. Versailles, Montréal. Tél: M. 7080

ACHAT D'HYPOTHÈQUES
ET DE BALANCES DE PRIX DE VENTE.

Crédit Canadien
Incorporé
99, ST. JACQUES
Tél. Main 2926-2927 Casier Postal 1180

15-j-s- no

L'Entreprise d'Utilité Publique

EXERCE une fonction privilégiée dans la vie collective, comme on l'entend aujourd'hui, laquelle demande la bonne organisation et le fonctionnement efficace de services—tels la Lumière, la Force motrice et les Transports en commun—qui sont tenus pour indispensables.

IL est dans la nature des choses, par conséquent, que ces entreprises bénéficient de certaines sauvegardes reconnues nécessaires à leur existence et conformes à l'intérêt général. D'où la stabilité particulière à cet ordre d'exploitations, lorsqu'elles pourvoient aux besoins d'agglomérations suffisamment développées.

CES avantages sont à la base de la confiance des capitalistes et du goût marqué qu'ils témoignent pour ce genre de placements.

RENÉ-T. LECLERC
Incorporée
MONTRÉAL
160, rue Saint-Jacques
QUÉBEC
74, rue Saint-Pierre
(Maison fondée en 1901)

29 22 24

L'AUTOMOBILISME

M. A.-M. JACQUES ELU PRESIDENT DE LA MONTREAL AUTO TRADE ASSOCIATION

Il remplace M. Geo. Bergeron, président sortant de charge. — Importante réunion annuelle des membres.

Un enthousiasme de bon aloi a présidé à la onzième assemblée annuelle des actionnaires de la "Montreal Automobile Trade Association", tenue au cours de la semaine à l'hôtel Windsor. On a reçu foule de suggestions, tandant à l'amélioration du commerce et à l'obtention de conditions mercantiles plus favorables. Ces suggestions seront mises en pratique dans un avenir prochain à Montréal.

Les membres ont appris avec un vif plaisir les succès sans précédent obtenus par le premier salon d'automobiles fermées tenu au Canada, l'automne dernier, au manège militaire de la rue Craig, et par le salon annuel, qui eut lieu ici en janvier 1923. Ce dernier fut le plus réussi de toutes les expositions automobiles encore tenues au pays.

La publication mensuelle de l'organe de l'association, l'"Auto-Meter" a été également fructueuse et l'objet de commentaires fort élogieux.

Le bureau des directeurs, sortant de charge, a cru qu'il était sage de donner toute son attention aux diverses législations nouvelles provenant des gouvernements, vu que l'automobile, dans leur opinion, occupe aujourd'hui la même position qu'occupaient les chemins de fer il y a quelques années. Dès que les législateurs ont l'envie de faire des lois nouvelles, c'est sur l'automobile qu'ils légifèreat.

Les directeurs ont également tenu à reconnaître les efforts de M. Adelstan Lévesque, qui a été l'âme dirigeante des salons derniers.

L'assemblée était présidée par M. Georges Bergeron, président sortant de charge, qui lut un rapport élaboré sur le travail fait par l'association au cours de la dernière année. On lui a voté avec empressement une résolution le remerciant de ses efforts infatigables pour promouvoir l'automobile.

Les raports du secrétaire et du trésorier furent également lus et les actionnaires votèrent également des remerciements spontanés à ces deux officiers, comme approbation de leurs agissements au cours de l'année écoulée.

Puis, l'assemblée passa à la discussion générale. Parmi les sujets d'importance qui furent abordés, on parla des perspectives de l'année courante pour l'automobilisme dans la province, et quelques-uns des actionnaires prédirent qu'il se vendrait au moins dix mille nouveaux chars au cours de l'année dans la province. Cette question en amena une autre d'une importance capitale qui a trait aux machines usagées.

Au cours de la discussion, on apprit que sur un total de moins de 41,000 marchands d'automobiles, environ 11,000 ont abandonné les affaires du 1er septembre 1921 au 1er septembre 1922. Ces chiffres, illustrant les affaires de l'automobilisme aux Etats-Unis, ont permis à quelqu'un de faire remarquer que bien peu de marchands d'autos à Montréal d'il y a dix ans étaient encore dans les affaires aujourd'hui. Et on a conclu qu'il fallait absolument se mettre à l'oeuvre pour améliorer les conditions commerciales de cette industrie. Cette situation ne provient pas tant du fait que certains marchands ont fait preuve d'un piètre sens administratif, mais, dans plusieurs cas, elle provient de l'attitude prise par la manufacture à l'égard des marchands en les contraignant trop au cours des saisons mortes. Et une des sources de pertes les plus vives vient certainement du département de la machine usagée.

Il fut donc décidé que la question de commercialisation du char usagé serait référée à la section "Automobile" de l'association, et les membres présents ont unanimement promis leur coopération dans un mouvement qui aiderait à résoudre ce problème d'une vitale importance.

On a aussi adopté une résolution priant les manufacturiers d'automobiles du Canada d'améliorer leurs conditions de ventes avec les marchands, afin que ceux-ci ne soient pas obligés, dans bien des cas, d'opérer à perte.

Dans le rapport présidentiel, plusieurs importants item ont été traités et nous en avons souligné quelques-uns plus haut, et M. Bergeron, qui est un expert en matières automobiles, a reçu les félicitations de tous les membres présents pour la manière avec laquelle il avait dirigé la barque de la "Montreal Automobile Trade Association", au cours de la dernière année.

AVEC LA M.A.T.A.

M. A. M. JAQUES, élu président de la "Montreal Automobile Trade Association", en remplacement de M. Geo. Bergeron, sortant de charge.

AVEC LA M.A.T.A.

M. L. M. HART, vice-président de la "Montreal Automobile Trade Association".

AVEC LA M.A.T.A.

M. ADELSTAN LEVESQUE, secrétaire actif de la "Montreal Automobile Trade Association".

AVEC LA M.A.T.A.

M. FLORIAN LEDUC, secrétaire honoraire de la "Montreal Automobile Trade Association".

AVEC LA M.A.T.A.

M. R. G. GILBRIDE, élu trésorier de la "Montreal Automobile Trade Association".

Rectification de Cylindres
(Cylinder grinding)
de pistons et d'anneaux de pistons
RECTIFICATION D'ARBRES DE MANIVELLE
Aussi toutes réparations de moteurs d'automobiles et de yachts
H. E. BOURASSA Ltée
1497 Notre-Dame Est Las. 3345

EMPLOYEZ LES PNEUS CORDES TISSES TIGER LEAK PROOF
Garantis pour un an. Prix et détails envoyés sur demande.
Tiger Tire & Rubber Co. Ltd.
309 RUE SAINT-JACQUES
Montréal Qué.

AUTOMOBILES

Les automobiles suivantes sont offertes en vente par le département des Douanes et de l'Accise, à Montréal:

1 MARMON DE TOURISME
1 COUPE STUDEBAKER
1 STEARNS DE TOURISME
1 SEDAN McLAUGHLIN
1 SEDAN FORD
1 BUICK DE TOURISME
1 ROUTIERE STUTZ
1 LIMOUSINE WESTCOTT
1 BRISCOE DE TOURISME
1 BABY GRAND CHEVROLET

On peut voir ces automobiles à l'Edifice des Douanes.

51, RUE McGILL.

Les soumissions doivent être adressées au Percepteur des Douanes et de l'Accise, Montréal, et seront reçues JUSQU'A 5.00 P.M. MARDI LE 3 AVRIL. 19-3

LE MOTEUR A DOUBLE PISTON DUPLEX.

Le moteur d'automobile à gazoline à double piston Duplex, sur lequel on a récemment fait des expériences à l'école Technique de Montréal, s'est imposé à l'attention des marchands locaux comme une véritable merveille. Ces expériences ont en effet démontré que ce piston développait presque trois fois l'énergie du type conventionnel de moteur et consommait une demi-fois moins de chauffage. Ce moteur n'a pas, non plus affiché les défectuosités rencontrées si fréquemment dans le genre actuel des moteurs automobiles. Aux bureaux de la compagnie, à 52 St-Jacques, on a déclaré que les expériences avaient convaincu les marchands que le moteur Duplex était ce qu'il y avait de mieux sur le marché depuis une décade. On a aussi annoncé que la compagnie serait en mesure d'exploiter cette ligne de moteurs vers le mois de juin prochain.

Fermeture du coffre sous le siège

La porte du coffre avant a toujours une tendance à s'ouvrir. Ce défaut provient du mode de fermeture employé, qui consiste la plupart du temps en un simple verrou. Il faut que le pêne ou verrou soit monté sur la partie fixe et que la gâche soit montée sur la planche mobile, et non inversement.

Le décalogue du conducteur

Lorsque vous achetez une machine, nous vous prions de considérer les dix points suivants avec la la plus grande attention :

1—Economie.
2—Puissance.
3—Flexibilité.
4—Durabilité.
5—Confort.
6—Sûreté.
7—Commodité.
8—Facilité de conduite.
9—Beauté.
10—Style.

Chacun de ces points devra être minutieusement étudié dans l'ordre de nomenclature, et nous garantissons à nos lecteurs qu'ils feront une heureuse transaction.

Pour colorer en bleu, brun ou noir des objets en fer et en acier

Les pièces ou les outils en acier sont souvent plus présentables lorsqu'ils sont colorés mi-partie blancs, mi-partie noirs ou bleus.

On peut à volonté bleuir, brunir ou noircir une pièce ou un outil en employant le procédé suivant: Polir au mieux l'objet, le dégraisser ensuite à la benzine ou à l'essence, puis le recouvrir sur la partie à colorer, d'une couche de nitrate de cuivre. Chauffer la pièce jusqu'à environ cinquante degrés, l'enduire ensuite d'huile à machine, soit en la plongeant, soit en l'arrosant avec une burette sur toute sa surface.

En employant le nitrate de cuivre seul, on obtient les tons noirs.

Si au contraire, on désire colorer les objets en brun, on mélange au nitrate de cuivre une quantité d'autant plus grande de nitrate de manganèse qu'on recherche une teinte plus claire. C'est ainsi qu'on arrive au bleu en mélangeant les deux produits par parties égales, et au bleu plus pâle en ajoutant encore du nitrate de manganèse.

Mastic pour fer ou pour fonte

Ce mastic a pour effet de cacher un trou, une soufflure, dans une pièce fondue. On fait chauffer la pièce à garnir; on bourre de mastic qu'on laisse ensuite refroidir puis on lisse la réparation au moyen d'un fer très chaud. La composition de ce mastic est la suivante:

Ardoise bleue (qu'il faut piler avec grand soin)	200 gram.
Limaille de fonte (très bien pulvérisée) . . .	700 gram.
Cire jaune	45 gram.
Fleur de soufre	45 gram.
Mine de plomb	60 gram.

"Garage Coulombe"

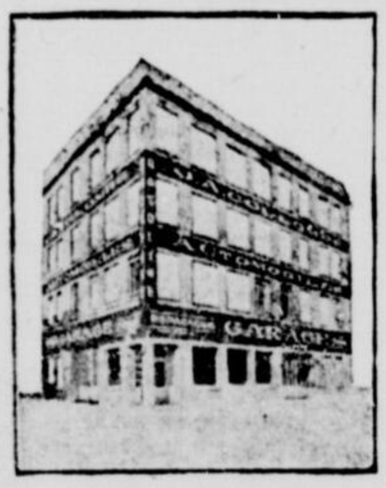

Avez votre ouvrage fait par des experts des fabriques de Détroit, avec les outils les plus perfectionnés et dans un garage à l'épreuve du feu.

Le seul endroit à Montréal où vous trouverez cela est "GARAGE COULOMBE," où grâce à cette organisation, vous avez l'avantage de connaître le prix exact de l'ouvrage que vous désirez faire exécuter.

Nous avons nous-mêmes un bon assortiment de machines, une salle de peinture, un service de batteries, enfin tout ce qu'il faut pour la réparation des autos

Garage Coulombe,
701 rue Demontigny Est
Coin Visitation

Tél. Est 1879 Tél. Est 4344

Autos de Livraison de Belle Apparence, Fiables et Economiques

Les autos de livraison Gray-Dort comprennent la même soigneuse main-d'oeuvre et les mêmes matériaux de haute qualité que les autos à passagers Gray-Dort.

Que vous achetiez une carrosserie modèle ou une faite sur commande, vous aurez un auto de livraison de belle apparence, fiable et économique qui ajoutera au prestige de votre commerce. Endossé, naturellement, par l'immense organisation Gray-Dort.

Gray-Dort Motors Limited,
Chatham, Ontario.

Auto de livraison modèle $1,235; châssis avec voiture, $1,095, avec carrosserie d'express $1,179 f. a. b. à la manufacture, taxes en plus. Carrosseries spéciales construites sur commandes.

The Wm. GRAY-SONS-CAMPBELL, Limited,
DEPOSITAIRES, MONTREAL.
Succursale de gros:
421, RUE SELBY, WESTMOUNT
Tél. West. 2934
SUCCURSALES DE DETAIL
482, St-Denis. Tél. Est 5717
4099 O. rue Ste-Catherine. Tél. West. 7470
658 O. rue Dorchester. Tél. Up. 6920

GRAY-DORT

STATION DE SERVICE DE LA HARVESTER

La succursale et la station de service que la International Harvester Co. of Canada, vient de terminer à l'angle des rues Maguire et DeGaspé. C'est un immeuble bâti en acier et en brique, à trois étages, couvrant une superficie de 55,700 pieds carrés.

SUCCURSALE ET STATION DE SERVICE DE LA HARVESTER

The International Harvester Company of Canada, Limited, occupe maintenant sa nouvelle succursale et sa nouvelle station de service, qui est une des meilleures et des plus modernes au Canada. La bâtisse, qui a été complétée récemment, est située à l'angle des rues Maguire et De Gaspé. C'est un immeuble de bonne brique et d'acier, qui couvre une superficie approximative de 55,700 pieds carrés, suffisamment pour pourvoir au remisage d'une grande variété de machines, d'accessoires et de pièces de rechange, qu'on peut se procurer à un moment d'avis. Dans cet immeuble, on trouve aussi une grande salle d'exposition qui sert à étaler les lignes complètes de l'International Harvester Co., of Canada, tandis que les auto-camions occupent un large appartement à part et qu'on rencontre aussi de nombreux bureaux et une section de service complète.

M. A.-W. Quinn, gérant local de l'International Harvester Co. of Canada, est particulièrement enthousiaste sur les succès que cette station de service est appelée à remporter. "Cette station, a-t-il déclaré à notre représentant, figurera parmi les meilleures du genre au Canada, et elle a été nécessaire par suite du développement sans cesse grandissant des affaires de la International Harvester Co."

M. Quinn a ajouté qu'une compagnie qui a derrière elle une expérience de 90 ans de fabrication réussie, qui possède une usine de camions automobiles à Chatham, Ont., et deux aux Etats-Unis, avec une autre en voie de construction, pouvait envisager l'avenir avec confiance. Chaque camion automobile International porte avec lui une police de service d'inspection, qui garantit l'inspection gratuite du véhicule commercial à des intervales réguliers, pendant toute l'existence du camion. La nouvelle station de service des rues Maguire et de Gaspé assurera aux propriétaires locaux de camions International un service exceptionnel d'informations et d'inspections périodiques, qui sera fait par des ingénieurs parfaitement entraînés. Des rapports écrits seront présentés par ces experts aux propriétaires des camions ainsi examinés et ceux-ci apprendront les défectuosités de leurs machines comme ils seront informés de la manière dont elles sont conduites. En un mot, ces mécaniciens feront tout en leur possible pour prolonger l'existence de chaque auto-camion.

DUNLOP TIRES

Maîtres du Parcours au Mille

"Traction," "Cotelés," "Crampons"

A181

Chars Usagés

Chevrolet 490 Touring
Studebaker Trg Sp. Six
Ford Touring
McLaughlin Coupé
Cole Sedan
Essex Touring
Ford Coupé
Chevrolet Baby Grand Touring
Hudson Super Six Touring
Chevrolet 490 Sedan
Ford Sedan
Dodge Touring
Chevrolet Baby Grand Sedan
McLaughlin H-45 Touring

Demandez une démonstration
LEGARE AUTO & SUPPLY CO., LTD.
1545 ST-LAURENT
Ouvert tous les soirs.
St-Louis 2446-9560
Termes acceptés

ENCANS D'AUTOMOBILES
CHAQUE
Mardi et Vendredi à 1 p.m.
dans notre salle d'encan d'autos.
294 rue ST-JACQUES
U.-H. DANDURAND, LIMITEE
Main 1318. Encanteurs

Station de Service — Salle de Ventes

Runabout, Touring, Coupé, Sedan et Camions toujours en mains

Livraison Immédiate, 1 TONNE

GRANDE VENTE A REDUCTION D'AUTOS DE SECONDE MAIN

AUTOS DE LIVRAISON ET DE PROMENADE, NEUFS OU USAGES VENDUS COMPLETS A CONDITIONS FACILES ET A GRAND SACRIFICE

JOS BONHOMME, Limitée
200 RUE GUY
Main 7235 — Main 157 1
Main 967

La Chevrolet défie la Comparaison pour le Transport Economique

La Chevrolet est l'auto *complètement équipée* le meilleur marché au monde. Il n'est pas nécessaire de dépenser un dollar de plus que le prix d'achat pour le compléter. Il n'y a pas d'extras à acheter.

L'économie de la Chevrolet est démontrée d'une manière plus évidente après son achat. Elle coûte moins cher par mille en dépense de gazoline, d'huile et pneus. Elle coûte aussi moins cher par année pour son entretien.

Chaque modèle de la Chevrolet donne le transport le plus économique possible dans l'automobilisme. De plus comme construction et apparence, c'est un crédit pour ses constructeurs et une source de satisfaction continue pour ses possesseurs.

Avant d'acheter un auto à n'importe quel prix, ne manquez pas d'examiner les Chevrolet.

Voyez les nouveaux autos Chevrolet 1923. Ce sont des merveilles de valeur. Les prix sont comme suit : Routière à deux places, $695 ; touring à 5 places, $710; coupé d'utilité à 2 places, $910; coupé-touring à 5 places, $1,115 ; sedan à 5 places, $1,125.

Tous prix f. a. b. Oshawa. Taxes du gouvernement en plus. Renseignez-vous sur le mode de paiements différés G. M. A. C.

Coupé de tourisme, 5 passagers, $710 f. a. b. Oshawa

CHEVROLET MOTOR CO., OF CANADA LIMITED
Filiale de General Motors of Canada, Limited
OSHAWA et WINNIPEG
Succursale de Détail de l'Usine:
Salle de vente temporaire:
1107 rue Ste-Catherine Ouest, Edifice du Forum.
On demande des agents dans les territoires qui ne sont pas suffisamment représentés.

CHEVROLET
favorise le transport économique.

LEGARE AUTOMOBILE & SUPPLY CO. LTD.
Siège Social, 180 rue Amherst. . Montréal.
596 rue Ste-Catherine Ouest. 215 Durocher.
1545 Boulevard Saint-Laurent.

Provincial Motor Sales Ltd 2320 rue Lafontaine, Maisonneuve.

L'AUTOMOBILISME

LE GESTE EST-IL UN BON SIGNAL.

Au nombre des signaux, nous devons classer les gestes, c'est-à-dire les mouvements de la tête ou des bras que le conducteur peut effectuer pour donner une indication à un passant ou à une autre voiture qui se trouve près de lui.

Le mouvement de la tête est évidemment employé fort rarement à désigner le sens de la direction qu'on va prendre. Il peut cependant être fait quelquefois, bien qu'il manque certainement de distinction.

Le mouvement des bras est beaucoup plus fréquent. Aucune voiture ne devrait s'arrêter sans que son conducteur en fit signe aux voitures qui suivent. Lorsque les automobiles publiques seront beaucoup plus fréquentes encore dans les grandes villes, un semblable signal deviendra indispensable.

De même, avant de tourner sur sa droite ou sur sa gauche, un conducteur devrait pouvoir faire sortir toujours hors de la caisse son bras droit ou son bras gauche. Mais il faut reconnaître que cette manoeuvre est presque irréalisable dans certains cas, et tout à fait impossible dans certains autres. Le conducteur doit alors faire signe en quelque sorte au moyen de sa voiture, en l'appuyant lentement et peu à peu vers la direction qu'il cherche à prendre sans faire aucun mouvement brusque qui puisse déterminer un accident.

Les partisans du siège à gauche font observer que, si le conducteur de la voiture se trouvait à gauche et non à droite, il lui suffirait d'étendre le bras à gauche pour prévenir de ses intentions les voitures qui suivent et qui sont tentées de le dépasser, à gauche, selon le règlement. Assis à droite, il est caché et immobilisé dans son coin.

Afin de porter remède à cette insuffisance de gestes inutiles, on a imaginé de garnir l'arrière des voitures de signaux lumineux. Par exemple, un disque rouge ou bien le mot arrêt (stop) se découvre tout à coup au dos de la voiture qui vous précède. Vous comprenez évidemment qu'elle va s'arrêter, et vous évoluez en conséquence. De même si le mot à droite ou le mot à gauche se mettent à flamboyer, vous tirez de ces indications les conséquences nécessaires.

Mais ces tableaux présentent l'inconvénient d'être faillibles. Si le conducteur, souvent distrait par les obstacles mêmes qu'il évite et qui sont nombreux dans une grande ville, appuie sur un bouton électrique qui correspond à une indication exactement contraire à celle qu'il croit donner, ou si la lampe électrique s'est éteinte à l'insu du conducteur, l'accident est d'autant plus certain que toutes les voitures en présence, aussi bien celle qui donne l'avertissement que celles qui le reçoivent, font sans hésiter la manoeuvre qui correspond à ces indications... Et c'est le grand abordage!

Solution pour entretenir les objets vernis au tampon

Les ébénistes emploient, sous le nom de popote, un produit qui leur sert à remettre à neuf tous les objets vernis au tampon. C'est aussi ce produit qu'ils emploient pour entretenir les meubles en magasin et pour les pommader au moment de leur livraison.

Dans les carrosseries automobiles, il existe un assez grand nombre de pièces vernies au tampon: la composition de ce produit, qu'on peut facilement préparer soi-même, est donc utile à connaître.

Dans une bouteille contenant un litre (une pinte forte) on verse 800 grammes d'eau, puis cent grammes d'alcool à 90 degrés, dit alcool à vernis, ne pas employer d'alcool à brûler qui gâterait tout. On ajoute une pincée de tripoli de Venise en poudre et vingt-cinq gouttes d'acide sulfurique; on finit par remplir le litre avec de l'huile de lin (cent grammes environ).

Pour employer ce produit, il faut d'abord agiter la bouteille, puis étaler le liquide avec un chiffon doux bien mouillé. Essuyer ensuite avec un chiffon de fil ou de coton. L'essuyage doit se faire aussitôt après qu'on a enduit la pièce, sinon l'action dissolvante de l'alcool et l'action corrodante de l'acide produiraient l'enlèvement du vernis au lieu de le raviver.

Utilité d'un miroir à bord d'une voiture

Quelques conducteurs placent sur le montant de leur glace un miroir qui leur sert de "rétroviseur", c'est-à-dire leur indique à tout moment si une autre voiture vient derrière eux sur la route. La précaution est excellente.

Ce miroir peut d'ailleurs rendre encore d'autres services importants. Il peut servir à l'usage personnel des voyageurs: un moucheron ou une poussière ayant pénétré dans l'oeil peuvent être retirés facilement sans autre secours. Une tache de cambouis sur le nez peut être essuyée avant l'arrivée à l'hôtel; enfin, la dame qui aime à se blanchir la figure avec de la poudre de riz peut procéder commodément à un léger ravalement de sa gracieuse façade!... Ce dernier usage seul suffirait, dans bien des cas, à assurer le succès de la glace, sans compter qu'elle permet le redressement d'une mèche folle ou d'un chapeau balladeur.

La glace peut encore servir à l'entretien ou au réglage des organes mécaniques, par exemple, le réglage en place d'un rupteur de magnéto à haute tension. Avec une glace, on peut effectuer ce réglage sans démonter le magneto, ou, dans tous les cas, on peut, au moins, vérifier si le réglage est bien fait.

On peut, grâce à une glace, passer une inspection rapide d'organes situés dans les dessous de la voiture, à la façon du dentiste qui vous examine les dents de la mâchoire supérieure sans se pencher. Le miroir a donc de multiples avantages pour un chauffeur.

Beaucoup manquent du sens automobile.

Dans le but de mettre un ban sur les conducteurs d'automobiles incompétents on a recueilli aux Etats-Unis, toutes sortes d'informations qui tendent à démontrer qu'on ne doit pas songer à priver un opérateur d'automobiles de sa machine parce qu'il a un sens défectueux. Le "Speech Reading Club" de Washington, a fait parvenir des résolutions au bureau du trafic déclarant que les statistiques du Michigan et de l'Ohio (où les sourds ne sont pas exclus des positions de conducteurs d'automobiles) n'établissent pas d'accidents dûs à la surdité des conducteurs. Le club prétend que la vue défectueuse est une plus grande menace, et sa théorie acquiert plus de force par le fait que l'Etat du Connecticut vient justement de publier un rapport démontrant que les accidents d'automobile dans cet Etat n'arrivent pas par suite de la vue défectueuse des conducteurs.

La section des accidents du bureau d'automobiles de l'Etat a pris comme pratique d'examiner les yeux de chaque conducteur, qui est amené au Capitol, pour y faire un rapport sur un accident. L'expérience est concluante en ce qu'elle révèle le fait que même le chauffeur qui est considérablement au-dessous de la moyenne et reconnu comme un briseur de records en matière d'accidents, est dépourvu de défauts physiques. On ne constate même pas la confusion des couleurs, tandis que soixante-et-onze et demi pour cent affichèrent une vue excellente.

De sorte que l'on a conclu, avec justesse, que ce qu'il faut améliorer chez certains conducteurs, c'est la "matière grise". Un homme qui conduit un véhicule moteur a besoin d'un sixième sens, appelé communément le "sens automobile" et rien ne prouve que celui qui souffre de la vue ou de l'ouïe doive nécessairement manquer de ce sixième sens.

Pour coller le linoléum sur les planchers des voitures

On fond de la résine et on ajoute peu à peu de la mélasse; on laisse alors refroidir et on dilue au degré voulu au moyen d'alcool additionné de primol. Le primol est un produit de la distillation de l'asphalte de couleur noire.

UNE PROMOTION POUR M. A. LEGAULT.

Il nous fait plaisir de signaler à nos lecteurs la nomination de M. Aimé Legault comme gérant du dépôt des chars usagés de la compagnie Willys-Overland Limitée, dont le local est situé à l'angle des rues Sherbrooke et du Parc. M. Legault a plusieurs années d'expérience, et son élévation à un poste aussi délicat prouve bien toute la confiance que la compagnie Willys-Overland repose en lui. Dès aujourd'hui s'ouvrira une grande vente de machines usagées sous la direction entière de M. Aimé Legault.

Procédé d'oxydation du cuivre et du laiton

Les pièces à oxyder doivent être d'abord décapées avec soin dans de l'eau additionnée d'environ un dixième d'acide sulfurique. Le décapage ne doit être prolongé que pendant le temps nécessaire au parfait nettoyage de l'objet; il faut avoir soin, en le sortant du bain, de ne pas poser les doigts sur lui; le mieux est de le suspendre à un fil de laiton.

Ensuite, on plonge l'objet dans un autre bain porté à la température de quarante à quarante-cinq degrés et composé de

Azotate de cuivre ..	600 grammes
Azotate d'argent ...	2 grammes
Eau distillée, eau de pluie	200 grammes

On sèche ensuite rapidement les pièces en les suspendant au-dessus d'un feu de charbon de bois, et en veillant à ce que leur température ne s'élève pas trop s'il y a des parties soudées, comme dans les lanternes par exemple.

GARAGE COULOMBE

M. J.-A. Coulombe qui vient de prendre possession du Montreal Garage, coin Visitation et Demontigny, nous annonce que son établissement sera mis sur un haut pied et organisé de façon à donner le maximum de service dans la partie Est. Ce sera le seul endroit à Montréal où il sera possible de connaître d'avance le prix exact des travaux sur toutes les sortes de machines que les clients confieront au garage Coulombe. On y exécutera tout ce qui se rattache à l'auto: peinture, batteries, réparations à la carrosserie et au moteur, etc. A l'épreuve du feu, spacieux, ayant un personnel d'experts dont des spécialistes de Détroit, le garage Coulombe sera la mecque des automobilistes en panne et en peine de Montréal.

M. Coulombe qui a formé près de quatre cents chauffeurs dirigera personnellement les principaux chefs de service de son établissement qui est un des mieux organisés de Montréal.

Mastic à la gélatine

Ce mastic est constitué par un mélange de deux parties de gélatine préalablement gonflée dans l'eau froide avec une partie de glycerine à 30 degrés Baumé. Le tout est fondu à une douce chaleur puis additionné au besoin d'un produit antiseptique par refroidissement. Le mastic se prend en gelée très consistante et très élastique. Cette préparation résiste parfaitement au contact de l'essence, de l'alcool, du pétrole, des huiles; elles peut être très avantageusement employée pour les récipients, joints, etc., destinés à renfermer ces produits. Ramollir à la chaleur pour l'emploi.

Cuir à coller sur le métal

Pour coller un morceau de cuir sur du métal, il faut limer à grands coups la pièce métallique afin qu'elle soit rugueuse (avec une râpe de préférence). On enduit de colle forte brûlante le morceau de cuir; on l'applique sur le métal. Puis on l'imbibe d'une solution riche de tanin, et on laisse le tout sous une pression énergique pendant quarante-huit heures.

Mastic au fer.

Pour boucher les fissures dans le fer ou la fonte, on peut se servir d'un mastic préparé avec:

Limaille de fer ou de fonte, 50 parties.

Fleur de soufre, 2 parties.

Chlorhydrate d'ammoniac, deux parties.

On ajoute un peu d'eau au moment de l'emploi, de façon à faire une pâte. Peu à peu, la masse se prend et devient extrêmement dure.

BELLE PROMOTION

M. AIME LEGAULT, nommé gérant du département des machines usagées à la "Willys-Overland Limitée"

Mastic au minium

Ce mastic est obtenu en malaxant du minium de plomb (chimiquement oxyde salin) avec de l'huile de lin, de préférence "cuite", c'est-à-dire préalablement oxydée, par une cuisson lente et prolongée au contact de l'air, avec addition de litharge, d'oxydes de manganèse ou d'autres produits "siccatifs".

Peinture de l'aluminium.

Il est indispensable que l'aluminium soit préalablement recouvert d'un vernis neutre. On obtient ce vernis en faisant dissoudre dans un pot émaillé, au bain-marie, cent grammes de gomme laque dans trois cent d'ammoniaque. Lorsque la dissolution est complète on laisse refroidir.

La pièce à vernir doit être décapée à la potasse, séchée avec grand soin; puis, lorsqu'elle est vernie, portée pendant deux heures dans une étuve à émailler les cadres de bicyclettes (200 à 250 degrés environ). On laisse refroidir et on applique la peinture ordinaire.

Mastic à la litharge

Ce mastic est constitué par de la litharge ou du massicot (chimiquement oxydes de plomb), réduits en poudre impalpable, mis en pâte peu consistante avec quatre parties environ de glycérine sirupeuse. Ce mastic devient rapidement très dur. Il résiste jusqu'à 300 degrés. Il est utilisable pour la confection des joints pour l'essence, le pétrole et les huiles de graissage.

"The Sparks"

Nous accusons avec reconnaissance réception de la deuxième édition de "SPARKS", publiée par la Montreal Motorists League pour l'usage exclusif de ses membres. Cette publication mensuelle est d'une grande utilité à tous les automobilistes et elle renferme foule de conseils intéressants. On devrait prendre les moyens de se la procurer tous les mois. On annonce pour la prochaine édition, qui paraîtra en mai, plusieurs sujets importants.

Le Keystone Automobile Club de Philadelphie compte un effectif de 9,300 membres.

Huiles et Graisses
TOCO STAR MOBILE
Lubrifiants de haute qualité pour automobiles et tracteurs.
The W. L. Thom Oil Co.
127 rue Mill Montréal Victoria 3091
19—mar-j-s-jno

AUTOS USAGES GARANTIS

Pourquoi

Pourquoi avons-nous fait des altérations à nos locaux et pourvu à de plus grands espaces pour les autos usagés ?

Notre commerce d'autos usagés s'est-il accru d'une manière si constante ?

Sommes-nous les plus grands et plus recommandables marchands d'autos usagés à Montréal ?

?

Parce que

Nous garantissons tous les autos usagés que nous vendons d'une police de véritable protection, laquelle assure une satisfaction absolue au client.

Nous sauvegardons positivement nos clients contre tout genre de fausses représentations par notre véritable.

GARANTIE DE REMISE D'ARGENT

Voici la Garantie:

Nous Garantissons que tout auto usagé vendu par nous est srictement tel que représenté et si en dedans d'une semaine de la date d'achat il devient évident que l'auto n'est pas tel que représenté, le montant de l'achat sera remboursé.

Cette étiquette est apposée à tout auto usagé dans notre salle de vente.

Nous insistons pour que nos vendeurs donnent le record exact sur la convention d'achat de toutes représentations faites à l'acheteur au sujet de cet auto.

Tout en donnant ENTIERE PROTECTION à nos clients, notre gros volume de ventes nous permet d'offrir un assortiment considérable d'autos usagés recommandables des marques établies — modèles tourismes et sédans — à des

PRIX ETONNAMMENT BAS

Nous invitons cordialement tous les acheteurs qui projettent d'acheter un auto usagé et le public en général de visiter nos salles de ventes d'autos usagés,

Angle Avenue du Parc et Rue Sherbrooke

et à examiner les merveilleuses valeurs que nous offrons dans les autos démonstrateurs, chars légèrement usagés et chars reconstruits. Venez de bonne heure — choisissez votre auto et conduisez-le vous-même. Nous garantissons satisfaction. Surveillez nos annonces classifiées durant la semaine prochaine.

WILLYS-OVERLAND LTD
Plateau 1411 Avenue du Parc et rue Sherbrooke Ouvert le soir.

ALFRED RACINE
Fabricant de carrosseries de camion, touring, sedan et voitures. Réparations générales. Peinturage et vernissage. Rembourrage, couverture de bourrure et de top, réparation et forgeage de ressorts. Débossage de garde-boue et carrosseries. Prix modérés. Service rapide. Satisfaction garantie.
1090 RUE ST-DOMINIQUE (près Laurier). TEL. ST-LOUIS 1708

Demande d'Informations

DE GENEREUSES GRATIFICATIONS SERONT ACCORDEES à quiconque fournira des informations permettant de recouvrer les autos ci-dessous mentionnés et d'appréhender les voleurs ou les receleurs

SEDAN CHEVROLET 1922 — Moteur No. 59824, volé au No. 2 Place d'Armes, le 25 janvier 1923.
SEDAN CHEVROLET 1922 — Moteur No. 10596, volé au No. 723 rue Berri, le 3 février 1923.
CADILLAC DE TOURISME 1916 — Moteur No. 20990, volé au No. 736 rue St-Denis, le 10 février 1923.
SEDAN DODGE 1920 — No. de série 619693, volé à l'angle avenue du Parc e. Milton, le 17 février 1923.
SEDAN DODGE MODELE 1922 — Série 734722, volé au No. 469 avenue Outremont, le 17 mars 1923.
SEDAN FORD 1922 — Moteur No. C339133, volé le 27 janvier 1923, angle St-Hubert et Ste-Catherine.
TOURING FORD 1922 — Moteur No. C328512, volé angle Craig et Bleury le 28 décembre 1922.
SEDAN FORD — Moteur C317527, volé au No. 1233 rue Edouard-Charles, le 9 janvier 1923.
COUPE FORD 1921 — Série No. 299477, volé devant l'Hôtel Windsor, le 8 février 1923.
COUPE FORD 1921 — Moteur No. 284282, volé du garage près de la rue Christophe Colomb, le 9 mars 1923.
COUPE FORD 1922 — Série 344824, volé du No. 2464 avenue du Parc, le 2 mars 1923.
SEDAN FORD 1921 — Moteur No. C303184, volé vis-à-vis l'Hôtel Mont-Royal.
COUPE FORD 1922 — Moteur No. C357758, volé angle Metcalfe et Ste-Catherine le 27 janvier 1923.
COUPE FORD 1922 — Moteur C332418, volé au square Victoria le 9 janvier 1923.
SEDAN FORD 1921 — Série No. C309493 volé à l'angle de l'avenue Greene et Ste-Catherine en décembre 1922.
SEDAN FORD 1923 — Série C359728, volé au No. 260 avenue Wood, le 5 février 1923.
SEDAN FORD 1921 — Moteur No. C215315, volé à l'hôtel Mont-Royal le 21 février 1923.
McLAUGHLIN DE TOURISME 1918 — Moteur No. 306924, volé du No. 1577 avenue Esplanade, le 23 février 1923.
McLAUGHLIN 1921 — Moteur No. 4467, volé angle Bleury et Sherbrooke, le 27 janvier 1923.
LIMOUSINE STUDEBAKER SUBURBAN 1920 — Moteur No. 30958, volé au No. 348 rue St-Denis, le 3 janvier, 1923.

MERCHANTS ASSOCIATION OF MONTREAL
512 Immeuble Canada Cement Company
UPTOWN 1680

LE NECESSAIRE DE L'AUTOMOBILISTE
VOITURES USAGEES. - ACCESSOIRES. - REPARATIONS

VOTRE MOTEUR AURA BEAUCOUP PLUS DE POUVOIR
SI VOUS FAITES POSER A VOTRE ENGIN DES SEGMENTS DE PISTON
"EXCELLENCE"
Les seuls au monde à expansion double. Pas de fuites possibles. Pas de carbone sur les cylindres. Pas de pertes de compression. Pas d'aspiration d'huiles.
182-s-jno

CHAUFFEURS Apprenez à chauffer l'automobile, sur toutes sortes de machines, jour ou soir; Licence garantie. Cours payable à la semaine. Position assurée.
ECOLE D'AUTOMOBILE COULOMBE
700 DEMONTIGNY EST. 229-S j.n.o TEL. EST 4344

DODGE BROTHERS
AUTOMOBILES
MONTREAL MOTOR SALES, LIMITED
Distributeurs
Salles d'exposition 230 Rue Sherbrooke Ouest. Tél. Pl3577 Pl.4367

NATIONAL ORNEMENTAL IRON WORK
ENTREPREND—Escaliers, Balcons, Clôtures, Marquises, Echelles de Sauvetage.
Tél Lasalle 3707w Ouvrage Garanti. 567 rue Delorimier
75-S-Jno

CAOUTCHOUCS
Nous posons les caoutchoucs sur toute voiture. Les gens de la campagne peuvent nous envoyer leurs roues par express.
TRAVAIL SOIGNE ET GARANTI — BON MARCHE.
JOSEPH LEMAY
Forge générale — Soudures — Ressorts une spécialité.
Plateau 4253. 50 ONTARIO OUEST, MONTREAL. S-jno

Assurance-Automobiles
La Prévoyance assure votre automobile contre la perte ou les dommages occasionnés par l'Incendie, l'Explosion, les Accidents, le Vol, etc. Elle vous offre une police simple, libérale et économique.
DEMANDEZ NOS TAUX
LA PREVOYANCE
189 rue St-Jacques. Montréal.
Tél: Main 6310-11-12-13.
J. C. GAGNÉ, Directeur-Gérant.
La Prévoyance

Les Prix des Pneus sont à la Hausse.
Les nôtres sont à la Baisse
ACHETEZ MAINTENANT
Nous offrons à prompte livraison
500 PNEUS DIAMOND
Neufs et d'Excellente Qualité

Les Pneus Diamond entoilés sont garantis pour 6,000 milles

30 x 3 ½.	Prix de la liste $16.50.	Notre prix.. $12.38

Les Pneus Diamond Cordés sont garantis pour 8,000 milles

30 x 3 ½.	Prix de la liste $19.50.	Notre prix.. $14.63
32 x 3 ½.	Prix de la liste 30.35.	Notre prix.. 24.25
31 x 4.	Prix de la liste 35.00.	Notre prix.. 28.00
32 x 4.	Prix de la liste 38.60.	Notre prix.. 30.88
33 x 4.	Prix de la liste 39.70.	Notre prix.. 31.76
32 x 4 ½.	Prix de la liste 49.90.	Notre prix.. 39.90
33 x 4 ½.	Prix de la liste 51.95.	Notre prix.. 41.56
34 x 4 ½.	Prix de la liste 52.50.	Notre prix.. 42.00
33 x 5.	Prix de la liste 61.95.	Notre prix.. 46.50
35 x 5.	Prix de la liste 65.65.	Notre prix.. 49.25

Chambres à air d'excellente qualité. Toutes les dimensions, moins 25%

Excellent Accumulateur
GARANTI POUR UN AN
11 plaques $15.95
13 plaques 24.95

Plaque d'Aluminium pour Marche-Pied
approprié à n'importe quel auto $2.25
Pour plus petits autos ... $2.00

Aussi un gros assortiment d'accessoires à un rabais de 25%

Albert Double Tire Co.
317 RUE ST-JACQUES
Tél. Main 8384

Modern Vulcanizing Reg'd
415 RUE BLEURY
Plateau 243

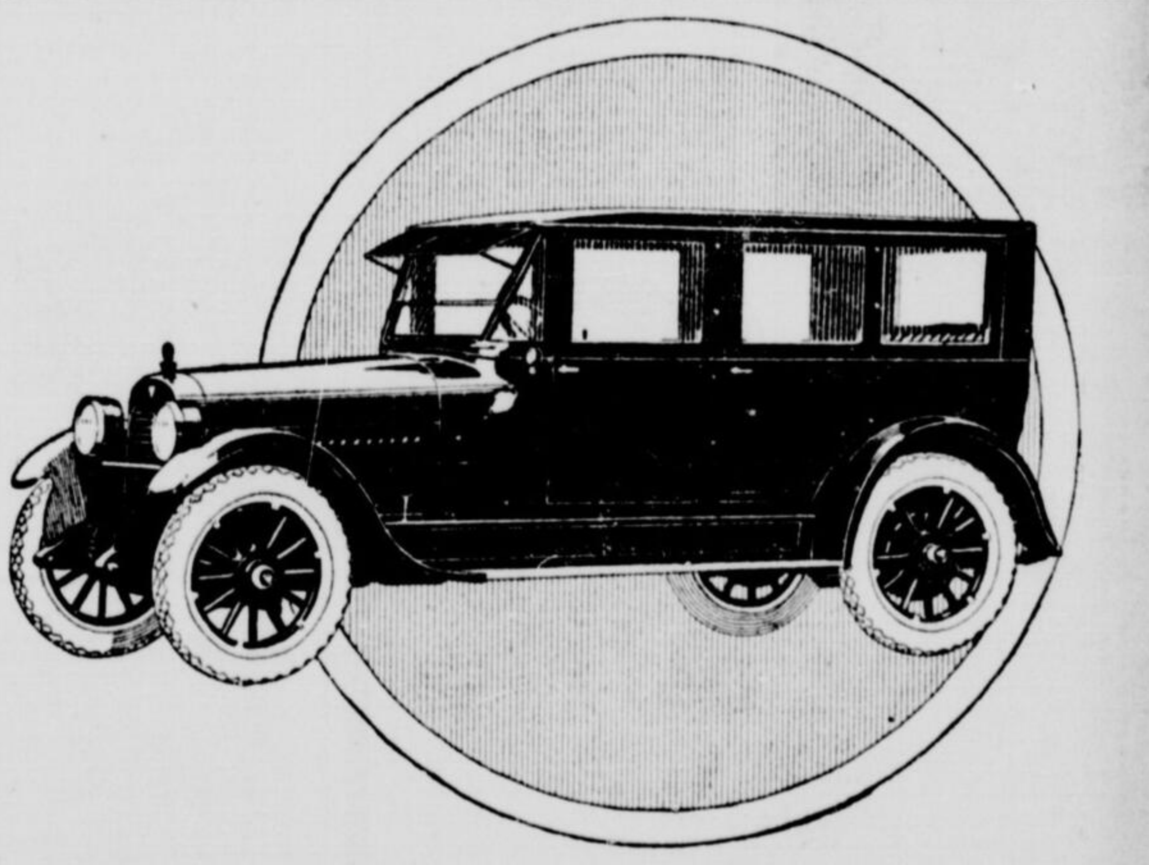

Ce Riche et Magnifique Sedan $3150 F.A.B. Windsor, Ont.
Carrosserie toute en Aluminium par un Constructeur Célèbre

Voici une qualité d'auto de commande à un prix de quantité.

Biddle & Smart, Amesbury, Mass., depuis près de trois générations constructeurs des plus belles voitures et carrosseries d'automobile de commande, emploient toutes leurs usines à la production de la carrosserie du Sedan Hudson.

Ils sont passés maîtres dans le dessin et la main-d'oeuvre soignée. Avant qu'ils concentrent leurs efforts dans la production exclusive du Sedan Hudson, une carrosserie sans châssis faite par eux se vendait plus que ce que vous payez pour ce bel auto. De toute manière c'est le plus bel Hudson jamais construit.

Le nouveau prix récemment réduit de $250, place le Sedan Hudson hors d'atteinte de toute compétition avec les autos de beauté, détails de carrosserie et valeur de rendement comparables.

Auto de course	$2125
Phaéton, 7 pass	2200
Coach	2275
F.A.B. Windsor, Ont.	

Legaré Automobile & Supply Co. Ltd.
Siège Social, 180 rue Amherst --- MONTREAL.
596 rue Ste-Catherine Ouest 215 rue Durocher 1545 Boulevard St-Laurent
PROVINCIAL MOTOR SALES LTD., 2320 rue Lafontaine, Mais.
HUDSON

L'ACTUALITE DANS LE MONDE DES THEATRES, CONCERTS ET DANS LES PRINCIPAUX CINEMAS DE MONTREAL

2

8

5

9

10

6

7

11

12

13

14

15

(1)—Une des principales scènes du grand film de sir Hall Caine, "The Christian", qu'on répète une deuxième semaine à l'Orpheum, et (2)—dans le médaillon, la photographie de l'auteur sir Hall Caine.—(3)—Le Melody Trio qu'on verra au théâtre Gayety la semaine prochaine, avec la revue intitulée "Radio Girls".—4—L'une des plus belles scènes du fameux film "The White Flower", que la direction du théâtre Capitol offre comme primeur à toute la clientèle montréalaise avec la délicieuse étoile de l'écran Betty Compson, dans le premier rôle.—5—M. Max Panteleef, le célèbre baryton de la troupe d'opéra russe qui nous revient pour une semaine au Saint-Denis, à partir de la semaine de Pâques, dans son rôle si effectif du "Démon", de Rubenstein.—(6)—M. Gus Edwards, l'une des grandes étoiles du vaudeville américain, qu'on verra au programme du théâtre Princess, la semaine prochaine.—(7)—L'une des plus jolies actrices de l'écran, Marie Prévost, qu'on verra lundi et mardi à l'Electra, dans le premier rôle de "Beautiful and Damned", un film à grand succès.—(8)—Le fameux orchestre de jazz des "Dumbells" qu'on retrouvera au théâtre Majesty, avec plaisir, la semaine de Pâques.—(9)—M. Hector Pellerin, de la troupe du théâtre Canadien-français, qu'on verra dans la distribution de "L'Amour défendu", de Pierre Wolf, la semaine prochaine.—(10)—M. A. Godeau, directeur de la troupe du théâtre Chanteclerc, qui nous promet une véritable surprise pour le semaine de Pâques, avec une pièce de M. Armand Leclair.—(11)—L'une des plus belles scènes du grand film "Vanity Fair" que nous offre comme primeur la direction du théâtre Allen, à partir de demain.—(12)—M. Honoré Vaillancourt, l'un des principaux membres de la troupe des Compagnons de la petite scène, qui doit jouer prochainement à la salle des Artisans, une pièce entièrement nouvelle intitulée "Mort à Cheval".—(13)—Mlle Berthe Cabana, l'une des principales solistes de "Jean le Précurseur", de feu Guillaume Couture, dont la reprise aura lieu au Saint-Denis, le 5 avril prochain, sous la direction de M. Jean Goulet.—(14)—Le célèbre artiste de cinéma Dustin Farnum, qui tiendra le premier rôle de "Without Compromise", au théâtre Arcade, la semaine prochaine.—(15)—La petite Murielle Hémond, deux ans et demi, 247 Cuvillier, qui a gagné le prix du concours des bébés au théâtre Starland.

"Carry On" et les "Dumbells" au Majesty pour Pâques.

"Carry On" sera le spectacle de Pâques au théâtre His Hajesty. Les "Dumbells" que dirige le capitaine Al. Plunkett, ont été applaudis à maintes reprises par le public montréalais qui ne semble pas vouloir se lasser de les admirer.

Le capitaine Al. Plunkett constitue, cette fois, le principal attrait du programme. Ce charmant artiste vient d'obtenir un énorme succès à Toronto. Un confrère écrivait: "Le capitaine Al. Plunkett est un des meilleurs interprètes de la chanson mimée. Il reçoit partout un chaleureux accueil. Certes, il n'a point les dons exceptionnels d'un Clément. Il ne saurait, comme celui-ci, charmer, émouvoir... Il ne nuance pas. Il ne varie guère. Mais il est sympathique, aussi agréable à regarder qu'à entendre et sa naturelle gaieté ne doit rien à l'effort. Il entre. Il sourit. Il a conquis son public. Son aspect semble à la fois aristocratique et faubourien. Sa bouche narquoise, aux moues canailles, contredit ses yeux ingénus. Il chante "Wild, wild, Women", "Texas Way", "Flies", "Coal Black Mammy" et "K-K-Kiss Me A-Again". Il y met beaucoup de malice et de bonne humeur."

"Carry On" est une revue musicale que l'on dit supérieure à tous les spectacles précédents des "Dumbells".

La nouvelle revue des comédiens-soldats est encadrée de nouveaux décors dont l'originalité égalera celle des tableaux déjà représentés par cette vaillante troupe des "Dumbells".

Les artistes qui accompagnent le capitaine Al. Plunkett dans la tournee ont été choisis parmi les meilleurs interprètes du genre.

LE SPECTACLE DES "RADIO GIRLS" AU GAYETY.

Le théâtre Gayety, fidèle à sa devise: "Toujours du nouveau!", annonce les représentations d'un burlesque dernier cri: "Les Radio Girls", un spectacle de l'agence Columbia Amusement Circuit.

Il est tout naturel que par les chaleurs du mois de juillet, vous alliez vous promener dans les parcs ou à la campagne. Mais quand il fait un temps aussi stupide et la saison théâtrale bat son plein, il est inutile de vous conseiller d'aller au théâtre Gayety où l'on joue, la semaine prochaine, le meilleur spectacle du genre, et s'il reste un seul fauteuil de libre, c'est vous qui l'occuperez.

Ne manquez pas d'aller applaudir Billy Gilbert que l'on dit le comique le plus étonnant de notre génération. Gilbert qui invente toujours des facéties nouvelles; Alice Carmen, Arlone Johnson et Enna Wilson, un trio enchanteur dont on connaît le talent et les grâces particulières, un choeur de jolies danseuses et chanteuses qui évoluent avec un ensemble parfait.

Avec "The Radio Girls", on aura la preuve que le théâtre Gayety s'efforce toujours de rendre ses spectacles non seulement attrayants, mais surtout amusants: celui de l'agence Columbia Amusement Circuit est en outre très copieux. Ainsi que le déclarait récemment la direction du théâtre Gayety, nous ne sommes à bout ni de nos surprises, ni de nos plaisirs. C'est merveille de voir avec quelle ingéniosité et quelle somptuosité aussi cette scène montréalaise s'efforce d'accroître, chaque semaine, la haute réputation artistique et divertissante qu'elle a su conquérir. A franchement parler, la direction de ce populaire établissement ne recule devant aucune initiative, ni devant aucun sacrifice pour atteindre le but qu'elle s'est proposé.

Le principal tableau au programme est "The Isle of Adventure", un récit fantaisiste en deux tableaux.

Suivez les cours du Conservatoire National de Musique, 312 Sainte-Catherine Est et votre Université de Montréal en bénéficiera tout autant que vous-même.

"The Face in the Fog", film de mystère au Strand.

M. Frank Warnicker, directeur du cinéma Strand est d'avis que "The Face in the Fog", le film de mystère à l'affiche, à partir de dimanche, ne peut manquer de faire courir tout Montréal.

Lionel Barrymore, Seena Owen, et Lowell Sherman sont les principales vedettes de "The Face in the Fog". Le thème du film est: seul un bandit peut pincer un autre bandit. Ce ciné-roman qui a des tournures de film policier est joué, dit-on, avec beaucoup de rapidité et l'intrigue est fort bien agencée.

Comme attraction spéciale, on représentera "The Valley of the Missing", une histoire de l'ouest du Canada, avec Irving Cummings comme étoile.

(SUITE A LA PAGE 27)

"The White Flower" avec Betty Compson au Théâtre Capitol.

Tout le romanesque des îles Hawaï se dégage du film "The White Flower" que jouera Betty Compson au Théâtre Capitol, la semaine prochaine. Betty Compson est entourée d'excellents artistes: Edmund Lowe, Edward Martindel, Arline Pretty, Léon Barry, Lily Philips et Sylvia Ashton.

"The White Flower" accuse des tendances libératrices très marquées. Les ennemis de l'écran rééditent quotidiennement leurs sempiternelles variations sur le thème archiusé de la démoralisation par le cinéma. Les tendances du film américain à secouer le joug et à s'affranchir sont nettement révélées dans "The White Flower". L'action se déroule dans un pays où la vie abonde en drames mystérieux et en aventures extravagantes.

"The White Flower", par son caractère nettement défini, démontre que si le cinéma a abusé souvent de certaines scènes dont la vie nous offre exceptionnellement d'ailleurs l'exemple c'est toujours parce qu'il aspirait à devenir l'expression de la réalité même exceptionnelle. Le cinéma moderne a marqué une tendance à nous présenter les incidents les plus saillants de la vie, quelqu'en soit le caractère.

Agencé comme la pièce la mieux faite, mais cinégraphié à l'égal d'un admirable roman d'images, permettant toutes les visions d'intérieur, de reflets, d'ombres, détaillées, claires, en un mot toutes les gammes lumineuses, au-dessous et au-dessus de la pensée, le film "The White Flower" apparaîtra aux spectateurs comme une sorte de chef-d'oeuvre.

Quand il faut et où il faut, l'habileté du metteur en scène de la compagnie Paramount repose nos yeux par des vues plus douces que les tableaux dramatiques dont le film est rempli.

Betty Compson étoile de "The White Flower", possède un charme et une ingénuité rare. Comme tous les autres artistes de la distribution, elle joue nature. Voilà pourquoi cette histoire californienne, adroitement conçue, merveilleusement exécutée, fera pleurer bien des yeux, battre bien des coeurs et des mains.

Le film sera précédé par un numéro de musique en rapport avec "The White Flower". Ce numéro est intitulé: "Under the Hawaiian Moon" et exécuté par la troupe du Capitol. A l'orchestre, l'ouverture sera dirigée par M. J. J. Shea et ses excellents musiciens qui joueront l'intermezzo de "Cavaleria Rusticana" de Mascagni.

Une comédie et le film des actualités complètera le programme.

"Vanity Fair", un film à costumes au Allen.

Grâce à M. Rotsky, qui nous a donné successivement "The Voice from the Minaret", "For Me and My Gal" "Slim Shoulders", et "Mad Love", les meilleurs films de l'année vont passer sur l'écran du théâtre Allen.

"Vanity Fair" est d'une facture particulière, d'un charme très spécial, d'une émotion neuve, en temps que le conflit où cette émotion a sa source et prend son développement, ne s'est jamais présenté avec pareille ampleur et dans un tel cadre.

Et justement la réalisation du film s'attache minutieusement à rendre l'antithèse autour de laquelle évolue le drame de "Vanity Fair". A côté des rixes, des corps à corps redoutables des cavalcades énervantes, l'idylle se déroule doucement dans des décors heureusement choisis au sein de la nature printannière, lumineuse et fleurie.

La mise en scène de "Vanity Fair" est de tout premier ordre. L'orchestre du Théâtre Allen exécutera un programme en rapport avec le film.

"Vanity Fair", représenté dans des conditions aussi avantageuses, ne peut manquer de s'attirer toutes les faveurs. Comme ce n'est pas un drame de pure psycologie, mais uniquement un drame d'action aux péripéties menées par le destin, nul langage n'y semble plus expressif que celui des gestes, des regards, des physionomies, où le fond même des âmes parle seul, sans avoir à subir la traduction si souvent impuissante et menteuse du verbe.

Tout ce drame aux multiples péripéties, déroulé sur l'écran, est mille fois plus clair et mille fois plus bouleversant que nous pourrions l'écrire. Mille fois plus, certes; car, au lieu de ces nuages de mots, bousculés pêle-mêle, passent ici et là les éclairs des gestes, des regards, des physionomies, illuminant jusqu'au fond des âmes mises à nu sous leurs fulgurations.

Il faut voir "Varsity Fair" pour se rendre compte de tout ce que ce bel art nouveau apporte au monde cinématographique.

"Gentleman from America" au Crystal.

Dimanche, lundi et mardi, "Gentleman from America", beau film moderne est à l'affiche à ce populaire cinéma canadien-française de la rue Saint-Laurent. C'est une production qui met en vedette le déjà célèbre Hoot Gibson. Au programme nous voyons aussi "Around The World in Eighteen Days" (épisode numéro 4), ainsi que "Jules from the River", une vue de l'Ouest. Le spectacle se termine par une comédie. De mercredi à samedi inclusivement, c'est "The Flirt" qui fera courir les amateurs aux représentations du Crystal. "The Flirt" est, en effet, une des plus jolies vues mises à l'écran. C'est une histoire d'amour et de haine. C'est aussi l'histoire de la jeune fille qui joue avec le feu.... et qui s'y brûle. Le spectacle comporte aussi d'autres intéressantes vues et une comédie.

VOTRE NEZ EST-IL OBSTRUE? AVEZ-VOUS LE CATARRHE?

SI VOUS ETES SUJET AUX RHUMES, VOICI UN VRAI BON CONSEIL.

Ne surchargez pas votre estomac de sirops pour la toux. Aspirez un remède soulageant par les narines—faites-le pénétrer dans les voies respiratoires qui sont sujettes aux rhumes et au Catarrhe. Ceci est facile à faire avec Catarrhozone, qui soulage un rhume en dix minutes. La vapeur soulageante de Catarrhozone va droit aux poumons—par tous les tubes bronchiaux, les narines et les voies respiratoires—partout où il reste de la maladie Catarrhozone s'y rendra. Vous n'aurez pas de rhume, ni vous souffrirez de reniflements, de bronchite, ou de mal de gorge, si vous employez Catarrhozone. Ayez-en aujourd'hui, mais méfiez-vous des succédanés dangereux fabriqués pour vous tromper au sujet de Catarrhozone. Le grand appareil pour un traitement de deux mois, coûte $1.00, plus petit 50c. échantillon 25c. Chez tous les marchands ou de Catarrhozone Co., Montréal. 1

Théâtre Canadien Français
Théâtre du Peuple

Semaine du 26 Mars 1923
Le superbe drame moderne
"L'AMOUR DEFENDU"
Pièce en 4 actes par Pierre Wolfe

Un drame d'amour et de sacrifice. Un des chefs-d'oeuvre du théâtre moderne. Des situations très dramatiques qui se terminent par un dénouement inattendu.
Messieurs Filion, Léry et Mesdames Giroux, Rey-Duzil dans les premiers rôles.
Une pièce très morale pour la Semaine Sainte

Dimanche 25 Mars 1923: Grande vue dramatique expliquée par M. Alex Silvio, "Femme, réveille-toi" en 6 parties. Numéros de vaudeville par M. Hector Pellerin au piano. Messieurs Guimont et Gauthier dans un sketch en 1 acte. M. Alex Desmarteau dans son répertoire.
Admission générale, matinée et soirée, 25c partout.
Ne pas oublier les magnifiques cadeaux donnés aux représentations

Lundi, 26 Mars 1923: Matinée des dames. Riches cadeaux. Retenez vos places à l'avance.
Spécial: Matinée Vendredi Saint au lieu de jeudi. N.B. S.V.P.

Théâtre CHANTECLERC
CHS. FARHOOD et CIE., Props. Téléphone St-L. 7274
Matinée DIMANCHE 25 MARS Soirée
Vues animées Jazz Band
et "SOUVIENS-TOI DE CLEMENTINE"
Comédie en 1 acte jouée par la troupe
Le théâtre sera fermé durant la Semaine Sainte
POUR LA SEMAINE DE PAQUES — Grande nouveauté: "LA TENTATION D'UN ANGE"—Pièce sensationnelle en 4 actes d'Armand Leclaire.

La Vue la plus Excitante en Ville

La Cosmopolitan Productions présent
"The Face in the Fog"
with LIONEL BARRYMORE and SEENA OWEN
A Paramount Picture

LORSQUE le plus fin cambrioleur se glisse dans les histoires d'amour d'une belle princesse Russe —

C'est le commencement étourdissant du plus excitant des mélodrames d'amour.

Aussi
IRVING CUMMINGS
—DANS—
"Valley of the Missing"
PAUL PARROTT dans "FOR SAFE KEEPING"
NOUVELLES et POTINS
DIMANCHE LUNDI MARDI -STRAND- WILLIAM ECKSTEIN AU PIANO

MOULIN ROUGE
AUJOURD'HUI ET DIMANCHE
DEUX GRANDES VUES
FRANK MAYO
dans
"The First Degree"
WILLIAM FARNUM
dans
"Moonshine Valley"
PAUL PARROTT dans "DO YOUR STUFF"

GAYETY
HOME OF GOOD CLEAN SHOWS
Commençant Dimanche Soir, 25 Mars
SIM WILLIAMS'
RADIO GIRLS
WITH BILLY GILBERT
FUN—MIRTH MERRIMENT
BROADCAST OVER THE FOOTLIGHTS

His Majesty's SEMAINE DE PAQUES
Mat. mer. et sam.
CAP. M. W. PLUNKETT et sa compagnie
"DUMBELLS"
dans leur plus récente revue d'outremer
CARRY ON
Avec les favoris les plus populaires au Canada
Ross Hamilton et Al. Plunkett
ORCHESTRE OUTREMER de 9 INSTRUMENTS TROUPE DE 33 SOLDATS ETOILES
Note: Ceci est l'attraction originelle et unique des "Dumbells" du Cap. M. W. Plunkett et elle ne devrait pas être confondue avec aucune autre troupe trafiquant sur le nom ou la réputation des "Dumbells".
ECHELLE DE PRIX
SOIREES: Loges inférieures $2.50. Loges supérieures $1.50. Orchestre $2.00 et $1.50. Galerie $2.00, $1.50 et $1.00. Deuxième galerie entière 50c.
MATINEE MERCREDI, 50c. 75c et $1.00.
MATINEE SAMEDI, 50c. 75c. $1.00 et $1.50.
Vente des billets jeudi. COMMANDES PAR LA POSTE MAINTENANT.

COMMENÇANT ★ DIMANCHE ★

Le regard brillant — passionnée à l'extrême — mi-hawaiienne — mi-américaine—oubliant honneur civilisation, tout pour l'homme qu'elle aimait—

BETTY COMPSON
—DANS—
"THE WHITE FLOWER"

Tourné à Hawaii, où les jolies femmes vivent pour l'amour, l'équitation. La piste à Waikiki, la danse du hula-hula, brisant le coeur des hommes.

BETTY FAIT TOUT CELA

COMMENCANT ★ DIMANCHE ★

Capitol Entertainment

PROGRAMME DE LUXE
1—Ouverture de Pâques. .... Cavalleria Rusticana
Célèbre orchestre du Capitol J. J. Shea, directeur.
2—Gazette du Capitol.
3—Some sense and some nonsense.
4—Comédie Création du Capitol.
5—Prologne Atmosphérique à
"THE WHITE FLOWER"
par le choeur du Capitol.

LES HARPES QUI REJOUISSAIENT JADIS LE ROI TU-TENKH-AMEN

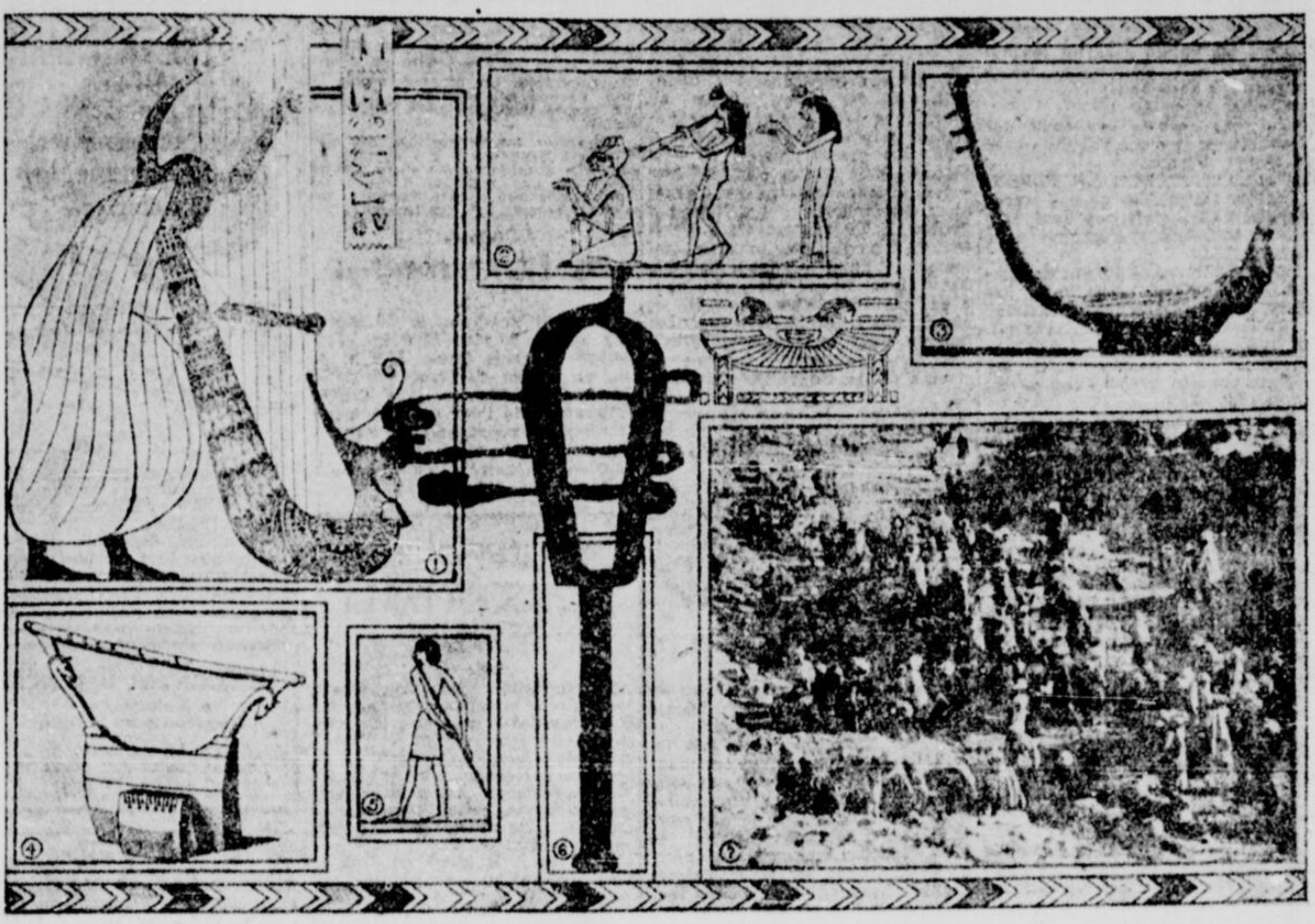

Instrumenst de musique de l'antique Egypte, tels que révélés par les fouilles du Luxor. Ces instruments ont des milliers et des milliers d'années d'existence.—(1)—Harpe à dix cordes.—(2(—Concert sur doubles pipeaux avec accompagnement rythmique.—(3)—Antique harpe égyptienne, découverte dans une des tombes, actuellement exposée au British Museum.—(4)—Lyre ancienne, passablement conservée, exposée dans le musée de Berlin.—(5)—Antique flûte égyptienne.—(6)—Un Systrum du type qui servait aux Egypiens, repêché dans le Tibre, maintenant exposé au Metropolitan Museum of Arts, de New-York.—(7)—L'expédition organisée par le Metropolitan Museum of Arts de New-York, commence des fouilles sérieuses sur les ruines de Thèbes l'antique.

"L'Amour Défendu" de Wolf, au Canadien-français.

L'"Amour Défendu", de Pierre Wolf est une des meilleures pièces de ce célèbre auteur. Cette pièce renferme une belle thèse et une belle leçon de sacrifice. C'est une pièce qui émeut jusqu'au fond de l'âme, l'être le plus froid, le plus insensible. La mise en scène de ce superbe drame a été confiée à M. Valhubert, le dévoué collaborateur de M. Palmieri, et dont la renommée comme metteur en scène n'est plus à faire. D'ailleurs, on pourra en juger par le soin qu'il a mis à observer, même les plus petits détails. Voici en quelques mots, le sujet de ce drame intéressant: Verneuil, homme sérieux, presque austère, a épousé Madeleine Roussel qu'il adora. Madeleine estime beaucoup son mari, mais elle ne l'aime pas véritablement d'amour...... Aussi, est-elle attirée vers un homme plus jeune, plus séduisant. Cet homme, c'est l'ami le plus intime de son mari, Jean Dérigny. Jean s'éprend presqu'à son insu de la jeune femme, mais il envisage tout le malheur qu'entraînerait cet "amour défendu" il essaie de s'y soustraire en partant pour une destination inconnue.

Cependant, Verneuil a surpris les relations amoureuses entre sa femme et son ami. Il conçoit alors le projet de s'éloigner.

Il croit cependant à la loyauté de son ami, mais il veut se rendre compte par lui-même de la profondeur de l'estime de son ami. Jean Dérigny, après une absence de trois mois, sans avoir donné signe de vie, revient subitement. Alors Verneuil, lui fait part de ses craintes au sujet de sa femme. Il veut entreprendre un voyage et il confie sa femme à Jean. Celui-ci veut refuser tout d'abord, mais devant l'instance de Verneuil et craignant d'éveiller les soupçons de son ami, à son sujet, il finit par consentir. Si Madeleine reste fidèle à son mari, Jean devra lui écrire simplement "Reviens". Si elle le trompe, il lui écrira ces mots: "Pauvre Pierre!" Jean Dérigny en face du danger, résiste, et écrit à son ami: "Reviens"! Pierre arrive tout joyeux, presque confiant, mais malheureusement, il se rend compte que sa femme ne l'aime pas, qu'elle a donné son coeur à Jean Dérigny. Alors abattu, désabusé, il écrit une lettre d'adieu, disant à sa femme qu'il se croit incapable de faire son bonheur, et il s'éloigne, seul, tout seul dans la vie.

Voici la distribution: Verneuil, (Fillon) Jean Dérigny (Léry) De Laugeac (Valhubert) Firmin (Pellerin) Louis (Gauthier), Madeleine (Giroux) Mme Roussel (Rey Duzil) Huguette Lannoy (Zlata) Thérèse Therval (Ferrel) Andrée Gilbert (Prégent) Demain "Femme, réveille-toi!" grande vue dramatique en 6 parties, expliquée par M. Alex. Sylvio. Vaudeville: M. Hector Pellerin, Guimond, Gauthier, Desmarteaux.

Seconde semaine de "The Christian" à l'Orpheum.

Le superbe film que Maurice Tourneur a tiré du roman de Sir Hall Caine commence sa seconde semaine au théâtre Orpheum après un succès ininterrompu.

On considère fort justement "The Christian" comme le grand événement cinématographique de la saison.

On sait que "The Christian" est une adaptation cinématographique du meilleur roman de sir Hall Caine, Maurice Tourneur a dirigé ce film pour la compagnie Goldwyn et l'habile metteur en scène français a mis en oeuvre toute son expérience acquise en Europe et aux Etats-Unis et son goût mesuré de la sensation.

"The Christian" a déjà été joué sur une scène londonienne. La pièce eut un succès légitime non seulement à Londres, mais aussi dans les colonies où elle fut jouée à maintes reprises. Au théâtre "The Christian" avait pour interprètes Edward Morgan et Viola Allen.

Maurice Tourneur et sa troupe se sont rendus en Angleterre pour tourner le film. Les principales scènes ont été photographiées à Londres et à l'île de Man. L'auteur, sir Hall Caine, assistait à la réalisation cinématographique de son oeuvre. Pour la première fois dans l'histoire de la capitale anglaise, les autorités municipales de Londres ont permis à un directeur de cinéma de photographier le Trafalgar Square et de s'en servir comme scène. Quant aux tableaux d'intérieur, ils ont été filmés en Californie, aux studios de la compagnie Goldwyn.

Les représentations de "The Christian", à l'Orpheum, ont lieu en matinée et en soirée, tous les jours. On peut réserver ses billets à l'avance.

Un prologue en rapport avec le film sert de numéro spécial. Ce prologue est le même qui fut joué au théâtre Capitol, de New-York et dirigé par M. Arthur Smith. Un orchestre bien exercé, le Goldwyn Symphony Orchestra, dirigé par M. Del Greco, joue les accompagnements du film. La musique est en rapport avec les scènes de "The Christian."

"The Laugh Feast" au Starland

M. Olivier Guimond nous promet une représentation très captivante tous les jours de la semaine prochaine, avec "Knock Out", "The Laugh Feast" ou la fête du rire, un acte musical bouffon comme on n'en a vu fort peu. Toute la troupe est en scène et le dialogue est des plus amusants. On rira à en demander grâce, paraît-il. Le vainqueur du fameux concours des bébés est la petite Murielle Hémond, 247 rue Cuvillier. Elle n'est âgée que de deux ans et demi, mais elle est ravissante, au dire des juges.

Frank Mayo et William Farnum au ciné du Moulin-Rouge.

"The First Degree", avec Frank Mayo, et "Moonshine Valley", avec William Farnum, seront les deux principaux films que le théâtre du Moulin Rouge représentera aujourd'hui et dimanche.

Ces deux drames d'aventures ont tout l'attrait des romans imaginatifs et sont joués par deux comédiens réputés.

Lundi et mardi, le programme comprendra: "The Darling of the Rich", que jouera la belle Betty Blythe dont on se rappelle encore l'interprétation de "The Queen of Sheba"; et Pauline Starke, dans "Wife against Wife".

(Suite à la page 28.)

Le Conservatoire National de Musique, 312 Sainte-Catherine Est, vous offre tous les avantages possibles. Venez en faire l'expérience.

STARLAND
"TIZOUNE" — EFFIE MACK — ART. PITRE — et un choeur heureux, enjoué de JOLIES JEUNES FILLES présentent
"La Fête du Rire"
Une comédie musicale composée pour les fins du rire seulement
Samedi, 24, Dimanche, 25: "TRIFLING WOMEN"
Lundi, Mardi, Mercredi: "DANGEROUS ADVENTURES," avec Grace Desmond
Jeudi, Vendredi, Samedi: TOM MIX dans ARABIA
JEUDI SOIR—AMATEURS
Vendredi Soir Concours de Jarretière $30.00 en prix
Matinée samedi—Concours de Bébé

Passe Temps
AUJOURD'HUI ET DEMAIN
BETTY BLYTHE
MONTAGUE LOVE
GLADYS LESLIE
dans
"La Favorite de la Richesse"
(Darling of the Rich)
AUJOURD'HUI ET DEMAIN
Marie Astor
dans
"LA FILLE DU PAUVRE"
(The Beggar Maid)
Semaine prochaine: "La Dame aux Camélias" interprété par Nazimova dans Marguerite Gauthier et Rudolph Valentino dans Armand Duval, avec Titres en Français

THÉÂTRE MUSIQUE CINÉMA

POURQUOI ILS NOUS AIMENT TANT !

Je lisais l'autre jour dans un journal américain que le violoniste polonais Bronislaw Huberman, avant de s'embarquer pour l'Europe, où de nombreux engagements l'attendent en Espagne et en Italie, avait déclaré au cours d'une interview que, tout en admettant que les publics américains étaient connaisseurs et sympathiques, il fallait déplorer le fait qu'il n'y ait pas eu plus de compositeurs éminents aux Etats-Unis.

Ce violoniste polonais n'a pas tort de parler ainsi, mais lorsqu'il ajoute qu'on ne cultive pas assez la musique dans les foyers américains, il parle à travers son chapeau.

Car, ce n'est pas après seulement quelque mois de séjour dans un pays qu'on peut prétendre en connaître toutes les moeurs intimes, surtout lorsqu'il s'agit d'une population de 110 millions d'habitants dont 40 p.c. sont de descendance exotique.

C'est à peu près le même cas que celui de tant de découvreurs qui viennent passer une journée parmi nous, et s'en vont ensuite écrire des articles ou des livres sur le Canada-français. Vous en avez connu de ces découvreurs-là, tout le monde en a connu.

Lorsqu'ils ont une haute personnalité et lorsque nous les avons étouffés de réceptions et de discours, — nous aimons tant à parler, — de six heures du matin à minuit, je comprends que ces personnages ont raison de se croire suffisamment documentés par nous pour pouvoir exprimer une opinion, une fois de retour en leur pays, mais ce n'est pas du reste cette sorte de découvreurs qui nous fait le plus de tort.

Les autres sont autrement nuisibles. Ils se présentent la plupart du temps avec force tambours et trompettes. A peine ont-ils mis le pied sur notre sol qu'ils convoquent immédiatement les journalistes à leur hôtel, où, sous forme d'interview, ils vous apprennent qu'ils sont des confrères en journalisme et qu'ils sont à tu et à toi avec le premier ministre de France. Il vous parlent un peu des Réparations et vous apprennent alors que ce qui vous tient ainsi en arrière dans l'art musical, c'est que vous n'entendez pas assez d'artistes étrangers. Ouf...!

Voilà justement le point sensible. Entendre de la bonne musique interprétée par des maîtres, c'est certainement une magnifique école de bon goût, et nous ne manquons pas de ces auditions, Dieu merci. Mais, cela ne suffit pas pour faire de nous un peuple musical. Un peuple musical doit pouvoir produire sa propre musique, et chez-nous, nous ne trouvons pas à tous les coins de rues les Couture, les Fortier, les Contant et les Tremblay.

Tout de même, ce qui fait que les grands artistes étrangers se plaisent lorsqu'ils viennent aux Etats-Unis ou au Canada, c'est qu'ils y amassent vite une galette rondelette, et, vous savez que là où se trouve votre trésor votre coeur s'y trouve aussi.

Gustave COMTE.

Dorothy Dalton jouera "Dark Secrets" au Théâtre Loew's.

Avec le film mélodramatique, "Dark Secrets", et la comédie "Spring is Calling", le théâtre Loew's contentera assurément ses habitués.

Rien de plus difficile que contenter pleinement le public: ce qui plait beaucoup à celui-ci déplaît souverainement à celui-là... Il y a le blasé qui ne trouve rien de bien, qui a vu tout, sait tout, ne s'étonne de rien et croit qu'il est de bon ton de ne s'amuser pas, là où les autres s'amusent; il y a l'amateur qui ne trouve de talent à personne et qui affirme pouvoir — s'il le voulait! — faire beaucoup mieux!... Il y a "celui qui a vu tous les grands artistes" et qui déplore que maintenant, il n'y a plus d'acteurs; il y a l'inévitable grosse dame qui lorgne la salle et tourne le dos à la scène; il y a celui qui parle tout le temps et n'écoute personne; il y a le grincheux, toujours de mauvaise humeur, qui se trouve mal assis, mal placé, et que rien ne satisfait jamais; il y a, il y a...

Mais il y a pas-dessus tout cela, le public, le vrai, le juste public qui comprend les finesses les plus délicates; le merveilleux et sensible public qui se rend compte de l'effort, juge avec son admirable instinct—et qui, lui, ne se trompe jamais!... Et c'est ce public-là qui fréquente le Théâtre Loew's.

"Dark Secrets" est un drame des plus poignants. Qui l'eût dit? Qui l'eût cru? Le professeur Coué inspire maintenant les écrivains de scénarios. C'est du moins ce qu'affirme l'auteur de "Dark Secrets". "Mon drame, dit-il, a été suggéré par les idées du docteur Coué!" Grand bien lui fasse, et grand bien nous fasse, puisque nous assisterons à une représentation peu banale.

Le programme du vaudeville américain comprend: "Spring is Calling", une délicieuse comédie jouée par Léon Kimberly et Helen Page; Ray, Hughs et Pam, un trio de joyeux vaudevillistes; Lasova et Bilmore, danseurs; Bentley Banks et Gay, interprètes fantaisistes de la chanson; Hubert Dyer et sa troupe dans un numéro d'audacieuses prouesses athlétiques.

Tous les cours du Conservatoire National de Musique, 312 Sainte-Catherine Est, sont gratuits.

Photo: Foulsham & Banfield

Yvonne Arnaud n'a Jamais Aucuns Maux de Pieds

Parce qu'elle emploie le "Reudel Bath Saltrates" la méthode garantie d'enlever et de prévenir les cors, durillons, la sensibilité, la douleur, etc. Procurez-vous un paquet de ce composé peu coûteux chez votre pharmacien dès aujourd'hui. Faites-en dissoudre un peu dans un bain de pieds ce soir. Faites reposer vos pieds dans l'eau médicamentée et oxigénée produite par le "Reudel Bath Saltrates." Dites alors adieu pour toujours à tous vos maux de pieds. Non seulement Yvonne Arnaud, mais Sir Harry Lauder, George Robey, Phylis Monkman, Leslie Henson, Harry Pilcer, Lee White, Maidie Scott, Violet Loraine, Hetty King, Daisy Dormer, May Moore Duprez, et une foule d'autres célèbres acteurs et actrices emploient et recommandent hautement ce composé remarquable.

Désopilante parodie du mélodramme à l'Impérial.

Le Théâtre Impérial n'a pas fini de nous plonger dans l'étonnement... Chaque semaine, le grand music-hall de la rue Bleury trouve le moyen de nous présenter des artistes rares, des attractions inédites, des numéros nouveaux et voici que, pour la semaine prochaine, le Théâtre Impérial nous annonce quatre clous — dans le même programme!

Ce programme de vaudeville américain comprend "A Dress Rehearsal" une parodie follement gaie que conduit avec une verve inlassable George Choos, le délicieux fantaisiste, le spirituel chanteur — imitateur — danseur. Et dans le même spectacle, les fidèles du Théâtre Impérial applaudiront Mlle Alpha Hall qui est la plus parfaite cantatrice et la plus charmante vedette de notre époque. Alpha Hall, en compagnie d'Harry Norwood, joue un numéro rempli d'imprévu: "It may have happened to you". M. Norwood débute au music-hall. Avant d'aborder le vaudeville américain cet élégant comédien jouait le drame dans les principaux théâtres des Etats-Unis.

Et ce n'est pas tout!.... Il y a York.

Vous savez bien: York, ce comique impayable qui vous a tant amusés l'année dernière? York, que nos bons voisins des Etats-Unis gardaient chez eux à prix d'or, nous revient pour la plus grande joie de ceux qui aiment les clowneries désopilantes et les facéties excessives!... Et vous verrez aussi.... mais pourquoi n'y allez-vous pas vous-mêmes pour vous rendre compte des surprises de l'agence B. F. Keith, qui semble en progrès constant?

"Man's Size" est le titre du film que l'on représentera avant et après le spectacle du vaudeville américain. Il est joué par Alma Bennett et William Russell.

Dorénavant il y aura concert tous les samedis. Aujourd'hui, à 2 heures 30, la Fanfare des Grenadiers, dirigée par M. J. J. Gagnier donnera une audition de vingt minutes.

* * *

LES GENS NERVEUX

Le 24 avril, dans la salle académique du Gesù, le cercle Lapierre jouera, au profit de la Bibliothèque de l'Union Catholique, la comédie de Victorien Sardou, "Les Gens Nerveux".

Les billets sont en vente à la Bibliothèque et au parloir du Collège Sainte-Marie.

-ARCADE-
AUJOURD'HUI ET DEMAIN
Grand programme spécial de vues et la troupe dans "En attendant le rôti"
Principaux films à l'affiche: The Timber Queen (premier épisode). Hee Haw, Comédie. Un numéro spécial de chiens savants, et WILLIAM FARNUM dans "WITHOUT COMPROMISE."
Lundi et Mardi: WALLACE REID dans "Clarence," aussi 1er épisode de "Social Buccaneers." La troupe dans "Le déraillement."
Mercredi, Jeudi et Samedi, la troupe interprêtera "Dans la Misère," petit drame pathétique.
Vendredi et samedi: "Un domestique innocent."

a Paramount Picture

LOEW'S
Commençant dimanche, 25 mars
DOROTHY DALTON
in
"Dark Secrets"
Le vif amour américain et les fortes passions orientales en conflit dans une romance d'un intérêt attrayant.
Leon KIMBERLEY et Helen PAGE
Offrent "Spring is Calling", une nouvelle piécette d'amour, de rire et de jeunesse.
LA SOVA & GILMORE
RAY HUGHES avec PAM
HUBERT DYER & CO.
BENTLEY, BANKS & GAY
Les après-midis (sauf les samedis, dimanches et jours de fêtes) 20c, tous les soirs 35c, 50c.

Théâtre NATIONAL
E. E. 2400 Direction Maurice Castel
SEMAINE PROCHAINE
LE TRIOMPHE DE LA CROIX
Drame Chrétien en 5 actes par Julien Daoust
Principaux artistes: MM. Julien Daoust, Maurice Castel, J. R. Tremblay, Edmond Daoust, L. Préville, Descart, Roberts, Mmes Verteuil, Berthe Renout, Simone de Varennes, etc.
Décors, accessoires, costumes de l'époque
DIMANCHE, 25 MARS
Le Mortel Baiser
Par Paul Gury
Prix populaires

COURT THEATRE
Ste CATHERINE STE NEAR St LAWRENCE
dernière représentation aujourd'hui
"THE FORGOTTEN LAW"
et
8ème épisode de "THE TIMBER QUEEN".
COMMENÇANT DIMANCHE AP.-MIDI JUSQU'A MERCREDI
Il Fut Trouvé Coupable Mais l'Etait-il ?
VOYEZ

Thorns and Orange Blossoms
CHARLES MURRAY dans sa dernière comédie "FAINT HEARTS".
GAZETTE PATHE, CARICATURES
Voyez le grand programme double pour JEUDI, VENDREDI et SAMEDI prochains.
PRIX : Matinées 10c et 15c. Soirées, sam et dim. 20c.

IMPERIAL
Cet après-midi commençant à 2.30. Concert de vingt minutes par la première section de la fanfare des H. M. Canadian Grenadier Guards.
J.-J. Gagnier, directeur.
A partir de dimanche
WILLIAM RUSSELL dans "MAN'S SIZE"
Toute la splendeur panoramique des Rocheuses Canadiennes dans un film dramatique empoignant.
6 ACTES DE VAUDEVILLE DE B. F. KEITH 6
GEORGES CHOOS offre "A DRESS REHEARSAL"
Harry NORWOOD et Alpha HALL "It may have happened to You"
THE THREE RUBES (Bowers, Walters et Crocker).
MAC FOLLIS et NAT LE ROY dans des excentricités.
YORK et MAYBELLE "I am Sorry"
ED ET IDA TIN DELL
variété enlevante d'événements de nouveauté.
N'OUBLIEZ PAS LE CONCOURS DE MEMOIRE.
Déposez vos coupons pour la semaine dernière pas plus tard que lundi, le 26 mars.
Après-midis (excepté samedis et dimanches) 22c.
Soirées: samedis, dimanches et jours de fetes, orchestre 50c; galerie 40c.

ELECTRA
AUJOURD'HUI ET DEMAIN
SPECIAL
Marjorie Daw
dans
The Pride of Palomar
Magnifique vue en 9 parties. Comédie et autres.
COMMENCANT LUNDI POUR 2 JOURS SEULEMENT
MARIE PREVOST
dans
The Beautiful and Damned
production extraordinaire en 8 parties.
Titres en français
Comédie et autres.
COMMENCANT MERCREDI
THE THIRD ALARM
Chef d'oeuvre en 9 parties avec titres en français
Comédie et autres.
A VENIR:
HUMAN HEARTS
Une histoire qui plaira à tous et à toutes.
Mlle L. Claude au piano.

La 2EME Grande Sem. Com. Dimanche
LA PLUS GRANDE SENSATION DE LA SAISON
Gigantesque Production de Maurice Tourneur
de
SIR HALL CAINES
The Christian
Titres en français
La célèbre pièce théâtrale mondiale
Photographiée en Angleterre
IL Y A CENT EMOTIONS DANS CE PANORAMA D'EVENEMENTS ACCIDENTES.
BILLETS MAINTENANT
Orpheum
Matinées tous les jours à 2.30: 25c 50c 75c. Tous les sièges réservés
Soirées 8.15 p.m.: 1.00 75c 50c. 500 sièges à 25c

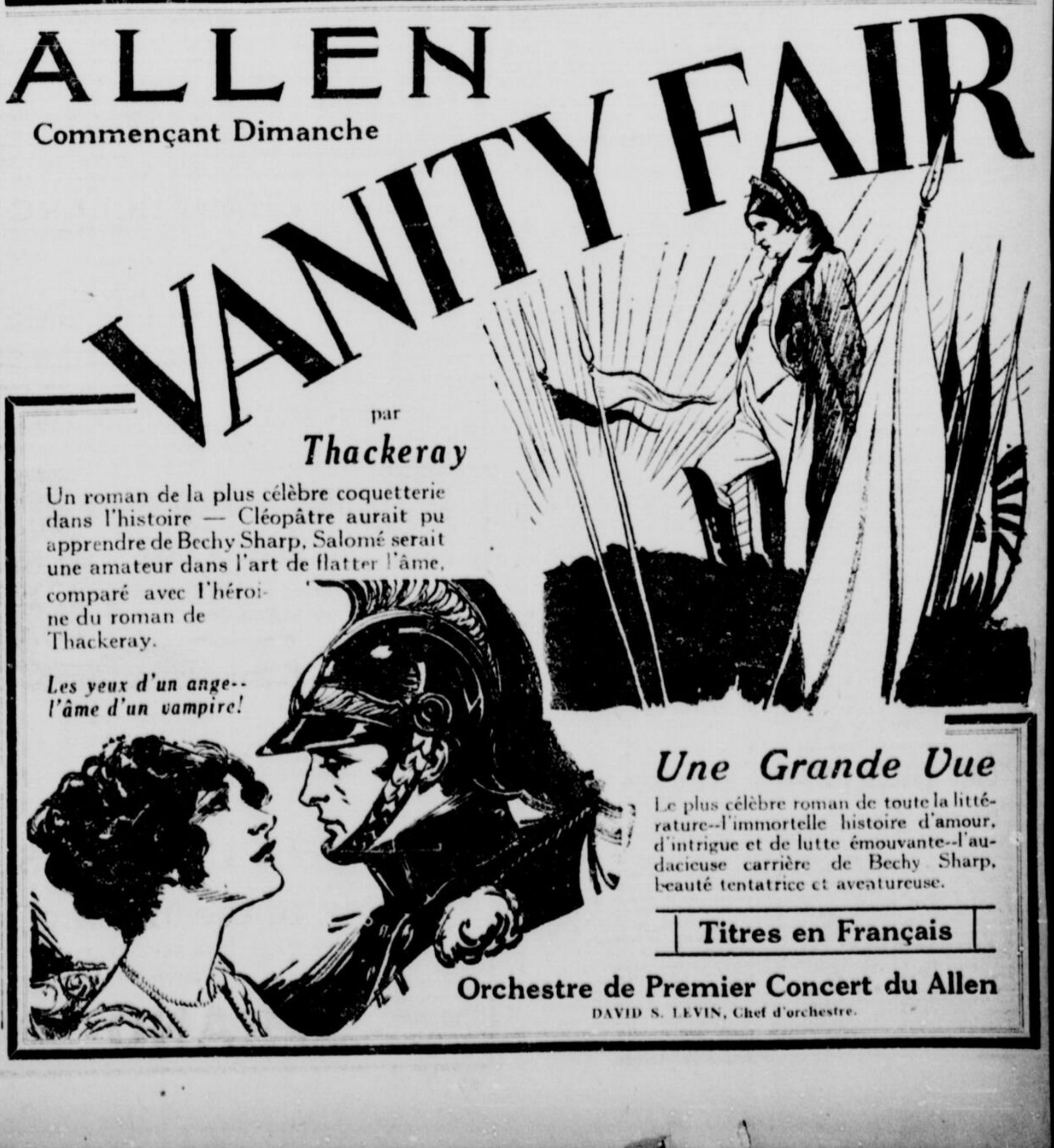

ALLEN
Commençant Dimanche
VANITY FAIR
par
Thackeray
Un roman de la plus célèbre coquetterie dans l'histoire — Cléopâtre aurait pu apprendre de Bechy Sharp, Salomé serait une amateur dans l'art de flatter l'âme, comparé avec l'héroïne du roman de Thackeray.
Les yeux d'un ange--l'âme d'un vampire!
Une Grande Vue
Le plus célèbre roman de toute la littérature--l'immortelle histoire d'amour, d'intrigue et de lutte émouvante--l'audacieuse carrière de Bechy Sharp, beauté tentatrice et aventureuse.
Titres en Français
Orchestre de Premier Concert du Allen
DAVID S. LEVIN, Chef d'orchestre.

DANS LE MONDE DES THEATRES

'Le Triomphe de la Croix' au Théâtre National.

Une des meilleures pièces de M. Julien Daoust, sera jouée toute la semaine prochaine, au théâtre National. "Le triomphe de la Croix", a été joué plus de mille fois, à Montréal, à Québec, à Ottawa, dans la province et aux Etats-Unis. Et, chose remarquable, ce drame romain, qui se maintient au théâtre depuis vingt ans, semble ne rien perdre de la vogue qu'il obtint à sa création, au Monument National, en 1903. "Le triomphe de la Croix" est un épisode de l'histoire de l'Eglise à ses débuts. L'action se passe au troisième siècle, sous le règne de Maximien-Hercule, alors que le vice avait la priorité sur la vertu. La cour impériale abritait des intrigants, des scélérats, mais elle abritait aussi des personnes de courage héroïque et de hautes vertus privées. Des conflits en résultèrent. Le vice puissant cherchait à écraser la vertu modeste. Les chrétiens étaient chassés comme des bêtes fauves, mais, bien souvent, les plus vives intrigues étaient paralysées par la puissance de la croix. C'est ce que nous voyons dans le "Triomphe de la Croix". L'auteur, M. Julien Daoust, tiendra le rôle de Fabricius. M. Maurice Castel interprétera celui du pseudo-philosophe Philo. MM. J.-R. Tremblay, Edmond Daoust, Louis Préville, Descart, Roberty, ainsi que Mmes E. Verteuil, Renoud, Simonne de Varennes, etc., complètent la distribution.

Les décors, les accessoires, les costumes, tout sera app[illegible] à la pièce.

Dimanche, 25 mars, "Le Mortel baiser", par M. Paul Gury, sera joué par la troupe du théâtre National.

—:o:—

Le concert d'Elman au S.-Denis, hier soir.

Penché en avant, les dents serrées, l'oeil rivé à son chevalet, écrasant son archet sur les cordes blanches de colophane, l'index de la main gauche soulevé pour permettre une vibration plus intense, Mischa Elman semble un manoeuvre acharné à l'ouvrage qu'il façonne. Il martyrise son violon, brutalise tout, profitant de sa technique admirable pour donner libre cours à sa verve endiablée. La rudesse est beaucoup sa manière. Elle s'est accentuée davantage dans les pièces délicates où le violoniste avait peine à contrôler sa "furore Mischa" et laissait percer en maints endroits, une brusquerie nerveuse. La sonorité souffre un peu de ce manque de délicatesse, mais le jeu y gagne en vigueur et en brio. La justesse des notes élevées, chez Elman, est remarquable. Mais Elman, que je soupçonne d'être légèrement cabotin (et n'est-ce pas ce qui a fait la fortune des plus grands virtuoses?), se grise de la pureté de ses sons aigus en y demeurant avec complaisance, souvent plus longtemps que ne l'exigerait la mesure et le caractère même de l'oeuvre. Il n'y a pas que les chanteurs qui se plaisent aux points d'orgue...

Son programme comprenait la Sonate en ré majeur, de Nardini, la Symphonie Espagnole de Lalo, un Adagio de Mozart, le Menuet de Boccherini, un Nocturne de Chopin, transcrit par Sarasate, la Danse Hongroise No 7 de Brahms agrémentée de l'acrobatisme de Joachim, l'Orientale d'Amani "arrangée" par Elman et l'obligatoire Zigeunerweisen de Sarasate. En rappel, Mischa Elma joua le Menuet de Beethoven, l'Ave Maria de Schubert, le Tango d'Albani, la Guitare de Moszkowski, la mélodie juive "Eili, Eili!" et la Valse Bluette de Drigo.

Si les deux premiers mouvements et le dernier de la Sonate de Nardini ont révélé une parfaite sûreté d'archet et une maîtrise de la main gauche, le Larghetto, transcrit pour une foule d'instruments, a trahi le mauvais goût du virtuose. On pourrait facilement reprocher à Mischa Elman des retards exagérés — le mouvement était beaucoup trop lent — et de reprendre la même note sur une corde différente avec un glissando affreux qui rappelle les ports de voix des chanteurs italiens. M. Josef Bonime a prouvé qu'il était, au piano, un excellent partenaire. Il a fait preuve de discrétion, d'agilité et d'instinct.

Il manquait à Elman la distinction nécessaire pour jouer la Symphonie Espagnole de Lalo. Brutalisant les effets, sans doute parce qu'il avait conscience de jouer dans une salle immense, et voulant arriver à remplir l'espace de sa sonorité il a cependant enlevé le Rondo avec prestesse. On ne saurait accuser un virtuose de faire du virtuosisme et Mischa Elman a donné deux brillantes exécutions du Ligeunerweisen de Sarasate et de la Danse de Brahms.

Mischa Elman s'est prêté de bonne grâce aux demandes du public en lui prodiguant quantité de rappels qui allaient du Menuet de Beethoven à la Valse Bleuette de Drigo. Mischa Elman demeure un virtuose dont la virilité en fait un violoniste souvent moins conventionnel que les autres, une personnalité discutable mais qui s'impose quand même.

Henri LETONDAL.

Prochain Euchre-Concert

La chorale Saint-Jean-Baptiste organise un grand euchre-concert qui aura lieu le 11 avril prochain à la salle paroissiale, rue Drolet. Plus de deux cents prix seront distribués aux heureux gagnants. Il y aura en plus tirage au sort de deux prix en argent. M. J.-A. Brossard, président de la chorale, ne néglige rien pour le succès de cette soirée, ce sera sans contredit l'événement chic de la saison. Quant à la partie musicale, il va sans dire que M. Germain Lefebvre a fait un choix des plus goûtés.

Billets en vente chez M. J.-O. Pinault, libraire, 286 Rachel est.

TOUTE FEMME MALADE

Doit beaucoup lutter, a beaucoup à faire, a toutes sortes d'inquiétudes, un mauvais appétit, des maux de tête et elle est faible. Son seul désir est d'être plus forte et d'avoir une meilleure santé. Ce que les femmes malades et épuisées ont besoin c'est un remède purifiant qui nettoie le sang comme les Pilules du Dr Hamilton. Ce merveilleux remède débarrasse l'organisme des impuretés, règle les intestins, renforcit le sang. Pour avoir bonne apparence, pour se bien porter tout le temps, pour être débarrassé de la fatigue et du mal de tête, employez régulièrement les Pilules du Dr Hamilton, 25c, chez tous les marchands ou de The Catarrhozone Co., Montréal. 1

Le "Chanteclerc" nous réserve une surprise.

Demain dimanche en matinée et en soirée il y aura deux représentations de gala avec un programme superbe de vues animées, un jazz band et une comédie en un acte: "Souviens-toi de Clémentine" jouée par les artistes de la troupe régulière. Comme on voit, la direction du Chanteclerc apporte un soin tout particulier à ses spectacles du dimanche; elle réserve d'ailleurs au public d'ici peu d'agréables surprises.

Durant la Semaine Sainte le théâtre sera fermé et on y préparera le spectacle de la semaine de Pâques, qui sera sensationnel. Il s'agit d'une grande nouveauté "La tentation d'un ange", pièce en quatre actes d'Armand Leclaire. Cette oeuvre où il y a de tout, du tragique, du comique, voire une partie musicale, intéressera certainement le public. La mise en scène sera bien dans la note, et l'interprétation sera de tout premier ordre.

—:o:—

"Thorns and Orange Blossoms" au Court.

Dimanche, en matinée, commenceront les représentations du film à succès "Thorns and Orange Blossoms". Ces représentations dureront quatre jours. A sa première apparition sur un écran montréalais le film a obtenu la récompense de son mérite en attirant des foules nombreuses.

L'intrigue de "Thorns ont Orange Blossoms" appartient au genre dit "sentimental". Une chanteuse espagnole devient amoureuse d'un voyageur américain, un peu à la façon de madame Butterfly, avec cette différence que la chanteuse espagnole "papillonne" plus que l'autre et qu'elle ne meurt pas d'amour. Le voyageur américain, qui est fiancé, cherche à se dégager des liens tendus dans lesquels la chanteuse le tient bien serré. Il brise les liens et retourne en son pays. Il est suivi par l'espagnole qui le relance jusque chez sa fiancée. Cela finit par le renoncement de la chanteuse qui a tout de même le bon sens de réfléchir à sa sottise.

"Faint Hearts", de Charles Murray, les actualités de Pathé et Hodge Podge sont au programme.

—:o:—

"EN ATTENDANT LE ROTI", A L'ARCADE

Il y a toujours des foules à ce populaire cinéma de l'est. Et avec raison, car en plus d'un superbe programme, la direction offre à sa clientèle des représentations spéciales, des numéros "extra", des tirages de prix et un orchestre toujours au grand complet. La troupe du théâtre dans un répertoire inépuisable n'est pas l'un des moindres attraits. Voici les piécettes à l'affiche pour la semaine prochaine. Aujourd'hui et demain: "En attendant le rôti"; lundi et mardi: "Le déraillement"; mercredi, jeudi et vendredi: "Dans la misère" (drame); samedi et dimanche: "Le domestique innocent".

Aujourd'hui et dimanche: William Farnum dans "Without Compromise", aussi le premier épisode de "Timber Queen" et "Hee Haw", comédie. La représentation se terminera avec un numéro de chiens dressés. Lundi et mar[illegible]di, Wallace Reid, dans "Clarence". Aussi le premier épisode de "Social Buccaneers", et une comédie désopilante.

PROGRAMME DOUBLE A L'ELECTRA.

Les amateurs de belles vues seront servis à souhait à l'Electra la semaine prochaine. Les trois vues à l'affiche sont dans leur genre respectif, de véritables chef d'oeuvre: Aujourd'hui et demain Major's Daw dans "The Pride of Palomar", grande production en huit parties. Le programme comporte aussi une amusante comédie et autres vues intéressantes.

Lundi et mardi, grande vedette et gros film à l'affiche: Marie Provost dans "Beautiful and Damned", titres en français. Comédie et autres. Mercredi à vendredi, inclusivement, on montrera le film dont tout le monde parle: "The Third Alarm". C'est dans cette production extraordinaire que l'on voit un gratteur de ciel s'enfondre sous l'embrasement des flammes. Cette vue dont les titres sont en français est en sept parties. On annonce pour bientôt le dernier grand succès de New-York, "Human Hearths". Mlle Claude est toujours au piano, à la grande satisfaction des amateurs de belle musique.

"La Gamine" au bénéfice des Incurables.

Le 17 mai, au Monument National, "La Gamine", comédie en quatre actes de Pierre Wolff, sera interprétée par un groupe d'amateurs, au bénéfice de l'Hôpital des Incurables. On mentionne parmi les interprètes Mlle Simone Martineau; MM. P.-E. Leblanc, A. Lefebvre, A. Bertrand, H. Vaillancourt, L. Bariteau, enfin tous ceux qui l'an dernier, prirent part à la représentation des "Bouffons", qui fut un des plus grands succès remporté par nos amateurs. Nul doute qu'avec une distribution de cette qualité et travaillant pour une oeuvre aussi digne que celle de l'Hôpital des Incurable, pas un seul siège ne sera libre le soir du 17 mai prochain.

"Les Compagnons de la Petite Scène."

C'est le 3 avril prochain dans la Salle des Artisans rue St-Denis, que sera donné le premier spectacle des Compagnons de la Petite Scène. MM. C.-A. Vallerand et Geo.-L. Fortin, les directeurs de cette Société Théâtrale, nous disaient qu'ils ont reçu plusieurs demandes de renseignements au sujet de leur entreprise. Notre but, disent-ils, est de doter Montréal d'une scène libre où on pourra donner les pièces les meilleures du répertoire français, soit moderne soit classique. Il y aura chez nous aussi de la place pour toute pièce canadienne qu'on voudra bien nous confier. Un détail digne de mention c'est que les deux premiers actes du "MORT A CHEVAL" seront joués dans des décors de rideaux. Nos interprètes sont Mlle Jeannette Teasdale, MM. Honoré Vaillancourt, P.-E. Leblanc, L. Bariteau, Armand Lefebvre, U. Baudry et P. Leclair. Mlle Jeanne Depocas, notre sociétaire, dira au début un prologue de circonstance. Les billets pour ce spectacle sont en vente chez Archambault au prix de 75 sous.

LE CANADA MUSICAL

Enrico Caruso, le ténor renommé du Metropolitan, fut, de son vivant, un amateur d'art admirablement renseigné et un collectionneur très avisé. Sa veuve vient de faire vendre à l'enchère, à New-York, toute cette belle collection et les costumes de théâtre du grand artiste. Le Canada Musical annonce que cette vente a rapporté au-delà de $150,000. Un syndicat anglais a engagé la troupe d'opéra de Vienne pour une saison à Londres, mais il ne trouve aucun théâtre disponible pour réaliser son entreprise, l'édifice du Covent Garden ayant été cédé à une compagnie qui y donne du burlesque. L'Amérique continue d'être le pays où il se dépense le plus d'argent pour la musique. Le millionnaire Juillard a légué plus de $10,000,000 pour des fins de propagande musicale aux Etats-Unis, soit au-delà de $500,000 de revenu annuel.

"La fontaine de Jouvence", divertissement, au Princess.

Le vaudeville de choix de B. F. Keith qui sera donné au Princess la semaine prochaine, comprendra dans le principal numéro Gus Edwards qui présentera "A Fontaine of Youth", avec Alice Furness et Chester Fredericks et plusieurs autres. La pièce, qui est caractéristique, est agrémentée de lumières et de beaux costumes, de danses diverses, et elle est enlevante du commencement à la fin. La pièce a été préparée par M. Edwards et la musique par M. Will D. Cobb. Elle est donnée par une troupe de quinze artistes.

Helen et Harriet Scholder, célébrités musicales éminentes, apparaîtront dans un numéro spécial. On a beaucoup commenté leur talent et elles passent pour deux des meilleures artistes actuelles. Al et Fannie Stedman rendront "Pianocapers". Mlle Stedman est une comédienne excentrique et versatile et M. Stedman un compositeur dont les oeuvres récentes ont eu du succès. Fred Fenton et Sammy Fields donneront leur plus récent numéro "Appearing In Person". Ce sera une surprise pour tous. On assistera aux chansons et aux danses les plus nouvelles.

Weyth et Wynn, vaudevillistes humoristiques et chanteurs, rendront un sketch intitulé: "Songs and Smiles". Lillian et Henry Ziegler, équilibristes originaux, se feront remarquer par leur grâce et leur agilité dans les exploits les plus difficiles. Hazel Moran, dans quelque chose tout à fait nouveau et les Canadian United News sur les derniers événements mondiaux, compléteront le programme.

Le Film du Comité des Seize.

"The Greatest Menace" est le film d'éducation qui sera représenté bientôt au Théâtre Saint-Denis sous les auspices du Comité des Seize.

L'intrigue de ce film a un certain rapport avec le crime de Wilfrid St-Onge, condamné à être pendu en juin. Le crime de Saint-Onge, ce jeune homme de 22 ans, trouvé coupable d'avoir assassiné un savetier, est un nouvel exemple de l'influence néfaste des narcotiques et démontre plus clairement encore que les discours, la nécessité qu'il y a à enrayer le mal.

"The Great Menace" raconte l'histoire d'un jeune homme, fils d'avocat poussé au crime par l'abus des stupéfiants.

—:o:—

La reprise de "Jean le Précurseur" pour les Incurables.

Cédant aux instantes demandes d'un grand nombre de personnes qui désirent entendre cette oeuvre de nouveau et d'autres qui, pour diverses raisons furent empêchées d'assister à la première, l'Association des Chanteurs de Montréal donnera une seconde audition de "Jean le Précurseur", le beau drame lyrique religieux [illegible]laume Couture. Elle aura lieu au théâtre St-Denis le jeudi 5 avril prochain, sous la direction de Jean Goulet.

Cette fois, la distribution des solistes sera composée entièrement d'artistes Canadiens. Le rôle de Jean a été confié au docteur Louis Verschelden, maître de chapelle à l'église Saint-Enfant Jésus du Mile End, dont on connaît l'excellente voix et l'art complet. Pour le reste nous applaudirons encore une fois tous ceux qui avaient contribué si vaillamment au succès de la première: Mme Cedia Brault; Mlles Fabiola Poirier, Marie-Anne Asselin, Germaine Lebel, Berthe Cabana; MM. Henri Prieur, Germain Lefebvre, Armand Gauthier, J.-M. Magnant, Paul Valade et F. Normandin. Madame Jacquet, l'excellente harpiste, jouera, comme à la première audition, la partie de harpe de l'Oratorio de Guillaume Couture.

L'Association des Chanteurs de Montréal voulant faire sa part dans l'oeuvre de relèvement des ruines de l'hôpital des Incurables a décidé de donner son concert du 5 avril au profit de l'oeuvre.

"Le Désert" et la Chorale S.-Louis de France.

"A l'aspect du désert l'infini se révèle.
"Et l'esprit exalté devant tant de grandeur,
"Comme l'aigle fixant la lumière nouvelle,
"De l'infini sonde la profondeur."

A ceux qui douteraient de la vérité exprimée dans ces vers, l'Association chorale de Saint-Louis de France fait un appel chaleureux et les convie à son concert du 19 avril prochain, et elle est convaincue d'avance que les sceptiques les plus endurcis se convertiront aux idées du poète. En effet dans toute l'ode-symphonie, "Le Désert" est agencé de telle façon que l'on se croirait transporté vers les immenses plaines sablonneuses du Sahara. Il n'est pas donné à tous de se payer les frais d'un voyage vers des contrées aussi lointaines, aussi, qui refuserait de profiter de l'occasion offerte à chacun en cette soirée du 19 avril par la Chorale de Saint-Louis de France alors que chacun fera — en imagination — l'un des plus beaux voyages de sa vie, et en plus profitera du plaisir d'être bercé par les plus beaux "de airs" de Félicien David.

LES CORS

S'enlèvent avec les doigts

Ça ne fait pas mal du tout! Versez un peu de "Freezone" sur un cor douloureux, instantanément, ce cor cesse de faire mal, puis peu de temps après vous l'enlevez rapidement avec les doigts. C'est la pure vérité!

Votre pharmacien vend pour quelques sous une petite bouteille de "Freezone" suffisante pour enlever tout cor, dur ou mou ou cor entre les orteils, et les callosités, sans douleur ni irritation.

"The Beggar Maid" de Vera Roger au Passe-Temps.

Le théâtre Passe-Temps représentera aujourd'hui et dimanche le joli film "The Beggar Maid", qui a fait tant de sensation lors de son apparition. La distribution est composée d'artistes en vedette et que l'on reconnaîtra avec plaisir dans le film. L'histoire qui a été conçue par Mlle Vera Boyer et réalisée par M. Isaac Wolper, producteur, illustre comment l'artiste sir Edward Burne-Jones a peint sa fameuse étude "The Beggar Maid". Un jeune ami de sir Edward, le comte de Winston, lui confie son amour pour la fille de son jardinier, sir Edward lui suggère de la marier, mais le comte croit que le mariage sera malheureux. Sir Edward veut faire une peinture et les deux jeunes gens posent pour lui. Mais le bruit de l'idylle se répand dans la région, et le frère de la soeur alarmée, lui fait promettre de ne plus voir le comte.

La peinture n'est pas terminée. Sir Edward use de subterfuge et fait venir le frère avec la soeur. Au même moment, il laisse entrer le comte qui vient se placer au pied de la jeune mendiante dans sa pose accoutumée. Le frère furieux, croit que l'artiste s'est joué de lui, mais il se convainc peu après que le jeune comte professe pour sa soeur un amour loyal et qu'il a décidé de la prendre pour épouse. La pièce se termine par le mariage du jeune comte avec la belle fille du jardinier. La pièce est d'une grande beauté du commencement à la fin et elle promet de réelles surprises.

On verra aussi au programme cet autre film remarquable: "Les Favorites de la Richesse", qui met en vedette Betty Blythe, Montague Love et Gladys Leslie.

—:o:—

Soirée Morin-Malépart au Ritz.

La causerie de M. Paul Morin, docteur de l'université de Paris, sur Saint-Saëns, Fauré et Debussy, au Ritz, devant l'Alliance française, mérite mieux qu'un trop rapide compte-rendu de samedi matin, d'autant que cette causerie était illustrée de façon très artistique au piano, par Mlle Germaine Malépart, dont le talent est si prenant, si captivant. Nous y reviendrons donc un jour de la semaine prochaine.

M. ARMAND RENAUD

M. Armand Renaud, conférencier canadien et homme de lettres, donnera le 10 avril prochain, dans la salle Saint-Sulpice, une conférence intitulée la "Musique et la Poésie des Cloches" sous le patronage de M. Edouard Montpetit. M. Renaud a déjà donné des conférences sur l'"Art", la "Beauté", le "Rêve", au Windsor, et une autre "Vers plus d'idéal", au Ritz-Carlton. M. Alfred Laliberté, professeur de piano et pianiste compositeur, fera interpréter un fragment d'un opéra qu'il a composé et qui n'a pas encore été donné au public: "Soeur Béatrice", dont les paroles sont de M. Maurice Meaterlinck. Lors de son dernier passage à Montréal, le grand organiste français Marcel Dupré a eu l'occasion d'entendre diverses parties de cette oeuvre qu'il a beaucoup appréciée.

M. Henri Prieur, ténor, soliste à l'église d'Outremont, chantera des fragments de cet opéra ainsi que d'autres chants. Mlle Annette Décary jouera deux morceaux pour piano, "Sur les Cloches", par Maurice Ravel et Liajounov. Un concerto de Scriabine sera exécuté par Mlle Mildred Silverman, avec M. A. Laliberté au second piano.

MUSIQUE pour PAQUES

On trouve dans le dernier numéro du "Passe-Temps" (728):

Un Tantum Ergo;
Un caprice pour piano;
Deux chansons nouvelles avec accompagnement;
Une mélodie avec paroles et musique
Le Christ à l'encan, monologue;
Chroniques, poésies, etc.

A l'occasion de Pâques, nous envoyons tous les numéros parus, depuis le premier janvier jusqu'à ce jour, pour 35 sous.

Abonnement, un an, Canada, $2.50; Etats-Unis, $3.00.

Adresse, "Le Passe-Temps," 16 et 20 Est, rue Craig, Montréal.

LE VENITIEN
EnVedette
ThéDansant
Cet après-midi, de 4 à 6.30 p.m.
et une
Nuit de Gala
Danse et Cabaret
Serpentins, Ballons et Souvenirs
682 rue Ste-Catherine Ouest

Employez les carrés d'annonces
SPRAD
pour de meilleures affaires

Lettre d'un nouveau riche, directeur de vaudeville.

Ceci est publié dans un journal de Paris, mais c'est quand même intéressant chez nous:

Mon cher Hippolyte,

Je vous envoie une copie des deux règlements que j'ai faits avec le maître d'école.

REGLEMENT POUR LE PUBLIC

1o On est prié de ne pas lancer en scène des objets trop durs. Il y a une marchande d'oranges dans la salle.

2o Les personnes qui ont des places gratuites sont priées de ne pas faire plus de bruit que les autres.

3o En cas de bataille dans la salle, il est défendu de se servir des fauteuils d'orchestre, mais les clients peuvent prendre les verres. C'est tant, pièce;

4o Les clients peuvent parler pendant la représentation, mais moins haut que les artistes sur scène;

5o Prière de ne pas envoyer de bocks aux artistes-dames. Le champagne seul, acheté dans l'établissement, est autorisé;

6o On peut enlever son veston quand il fait trop chaud, mais il est défendu d'ouvrir un parapluie s'il pleut dans la salle. Dans ce dernier cas, les spectateurs iront au bar américain qui est toujours très sec;

7o Même au cas où il ferait très froid, aucun spectateur ne peut emporter le manteau d'Arlequin;

8o La clientèle est prévenue qu'au bar américain, on ne sert que des consommations françaises.

REGLEMENT POUR LES ARTISTES

1o Il est défendu de fumer dans les loges d'artistes, sauf des cigarettes achetées au bar du théâtre;

2o Les répétitions sont supprimées. Chaque artiste doit savoir ce qu'il doit faire;

3o Au cas où le théâtre brûlerait entièrement, il n'y aurait pas de représentation le soir.

4o Il est interdit de griser les chiens savants, les singes et les éléphants;

5o Si, au dernier moment, un artiste ne pouvait pas débuter, soit à cause de maladie subite, soit en raison d'un accident de chemin de fer, il devrait prévenir la direction quinze jours à l'avance.

Amitiés.

MARIUS

Bébé est-il Gras?—

Les petits bras et les jambes potelées s'irritent facilement puis s'enflamment. On évite souvent les affections sérieuses de la peau par de fréquents lavages avec le Savon

BABY'S OWN SOAP

Le Meilleur pour Bébé — Le Meilleur pour Vous

ALBERT SOAPS LIMITED • MONTREAL

21 ans sous le patronage Vice-Royal.
DANSE
Samedi, 9 à 12.
Salle Stanley
92 rue Stanley
"Sur le célèbre parquet velouté"
Classes d'adultes—Lundi, mercredi, 8 p.m.
Leçons privées tous les jours à toute heure.
Up. 5168. Prof. Frank Norman.
10-17-24-31

Un autre concert Delaquerrière-Jacquet

A la suite du succès remporté par le concert Delaquerrière-Jacquet, au Ritz, le 11 mars dernier, M. J.-A. Morency a décidé de donner un nouveau concert à Montréal, avec ces trois artistes, au cours de la deuxième quinzaine d'avril. Il cède en cela à la demande d'un très grand nombre de personnes. Dans l'intervalle, M. Morency s'occupe activement d'organiser une tournée qui débutera à Québec, le 6 avril, puis ira à Saint-Jean le 9 avril. Cette tournée comprendra aussi Saint-Hyacinthe, Shawinigan, Grand'Mère, etc., et il n'est pas impossible que M. et Mme Jacquet et M. Delaquerrière fassent aussi une tournée artistique dans les centres franco-américains de la Nouvelle-Angleterre.

Cortot et Thibaud dans un récital conjoint.

Un vrai régal artistique nous sera offert le samedi 21 avril prochain au théâtre Saint-Denis, alors que l'illustre pianiste français Alfred Cortot et le distingué violoniste français Jacques Thibaud se feront entendre dans un récital pour piano et violon.

L'éloge de ces deux grands artistes n'est plus à faire puisque leur génie est universellement reconnu.

Concert de Mlle Léonie Claude

C'est le 22 avril qu'aura lieu au Ritz, le concert de Mlle Léonie Claude, pianiste-compositeur, de Montréal. Mlle Claude est très favorablement connue dans le monde musical, et comme pianiste et comme compositeur, et le programme comprendra plusieurs de ses compositions. Elle sera assistée de Mlle Blanche Archambault, soprano dramatique si favorablement connue. Nous publierons plus tard le programme complet de ce concert.

PRINCESS
Deux fois par jour VAUDEVILLE De haute classe
SEMAINE PROCHAINE
Revue annuelle de GUS EDWARDS avec GUS EDWARDS (lui-même) et autres actes de haute classe

Si vous ne savez pas DANSER n'attendez pas plus longtemps, apprenez en quelques leçons privées du PROF. RODOLPHE HAMEL (expert en danse moderne). Ouvert tous les jours de 1 à 10.30 p.m. Voyez la dernière création, le Tango Valentino.
STUDIO DE DANSE ST-DENIS
13 Montée du Zouave,
sur St-Denis, entre Ontario et Sherbrooke
Tél. Est 6627W. 21-s-j.n.o.

Crystal Palace
DIMANCHE, LUNDI, MARDI
HOOT GIBSON
dans
'Gentleman from America'
Aussi: "Around the World in Eighteen Days" et "Jules from the River," une vue de l'Ouest et comédie
Mercredi, Jeudi, Vendredi et Samedi
'THE FLIRT'
La plus grande histoire d'amour de l'année

Hôtel Place Viger
DINER-SAUTERIE
Tous les samedis soirs
ORCHESTRE SPECIAL
Un dollar et cinquante centins
Pour réserver sa table, Main 572[illegible]

Calvé chantera au profit des Incurables.

Madame Emma Calvé, la glorieuse soprano dramatique que nous entendrons le 12 avril prochain au profit des Incurables, est toujours restée la plus grande des Carmen. Sa voix est encore l'une des plus belles au monde.

Durant sa longue carrière, car elle débuta à Bruxelles il y a environ 38 ans, elle a toujours démontré qu'elle possédait une maîtrise parfaite de l'art. Elle est comme Clément, un produit parfait de l'art français.

—:o:—

Récital de Mlle Cécile Pagé

Mercredi prochain, le 28 mars, il y aura à la salle Lindsay, 512 Sainte-Catherine Ouest, à 8 h. p. m., un récital de piano par Mlle Cécile Pagé, élève de Mlle Amélie Wilscam. Mlle Pagé est une jeune pianiste de talent et l'on verra à son programme des oeuvres de Schytte, Debussy, Albeniz, Chopin et Liszt.

L'ENROUEMENT ENLEVE RAPIDEMENT PAR LA NERVILINE

La température changeante cause la congestion et le mal de gorge. Le sang doit être retiré de la partie enflammée, et ceci est rapidement fait par l'application de la Nerviline. Ce qu'il y a de bon dans la Nerviline, c'est qu'elle pénètre rapidement. Elle n'est pas huileuse et chaque goutte pénètre profondément. Elle attire l'inflammation, soulage la douleur, rend la santé à la poitrine et à la gorge rapidement. Pour soulager les toux, rhumes, enrouements, la Nerviline est le remède approprié. Des milliers le proclament. [illegible] la bouteille vendue partout. 1

Cette mère connait la valeur de la Father John's Medicine

"Dès que quelqu'un de ma famille contractait le rhume, je lui donnais toujours de la Father John's Medicine. Un de mes bébés, de même que mon mari, ont eu la pneumonie il y a deux ans, et je crois que la Father John's Medicine leur a aidé à reconquérir la santé. J'ai toujours recours à la Father John's dès que quelqu'un de nous prend le rhume." (Signé) Mme John E. Nicholes, 2906 rue Hazel, Erié, Pa.

Pour donner la force de résister aux rhumes et toux, de même que pour s'en débarrasser, la Father John's Medicine a prouvé sa valeur par plus de 67 ans de succès. C'est le remède de famille régulier dans des milliers de familles par tout le pays. Garanti exempt d'alcool et de drogues dangereuses.

Pour L'EUROPE
Un Service Satisfaisant

Le service de la White Star-Dominion Line a pour but la satisfaction la plus complète des passagers.

Le confort, l'aménagement et le luxe de ses paquebots ne laissent rien à désirer. La cuisine est parfaite. Départs le samedi.

Départs réguliers par White Star, Red Star et American Line de New York pour l'Europe.

211 Rue McGill, Montréal
ou Agents Locaux

WHITE STAR DOMINION LINE

Pape's DIAPEPSIN FOR INDIGESTION

INDIGESTION !!! ESTOMAC BOULEVERSE, AVEZ TROP MANGE

Arrête les gaz, Acidité, Cardialgie, et autres malaises de l'estomac, instantanément.

Mâchez quelques pastilles de "Diapepsine" agréables et inoffensives et votre estomac en détresse se sentira soulagé à l'instant.

Réglez votre digestion et reposez votre estomac pour quelques cents. Ne permettez pas à votre estomac de vous rendre misérable. Les pharmaciens la recommande. 175

HOTELS
VERMONT et VAN NESS
à Burlington, Vt.
Installation du meilleur confort
Tous les sports d'hiver
LES AGENCES DE VOYAGES JULES HONE
83, rue St-Jacques, Montréal.

HOTEL CHELSEA
Directement sur la plage dans la section Chelsea, Atlantic City, N.J. Eau douce et salée dans tous les bains privés. Spécialités habituelles exclusives. Taux compatibles avec les prix du service. Ouvert toute l'année. Écrivez pour brochurette.
J. B. THOMPSON & CO.
9-30

CANADIAN PACIFIC
DEPARTS
DE SAINT-JEAN, N.B.

Cherbourg, Southampton, Hambourg

Avril 24	Empress of Britain

Cherbourg, Southampton, Anvers

Avril 7	Minnedosa

Southampton-Anvers

Avril 21	Melita

A Liverpool

Mars 23 Avril 20	Montclare
Mars 30 Avril 27	Marloch
Avril 6	Montcalm
Avril 13	Montrose

A Glasgow

Mars 29	Metagama
Avril 19	Marburn

Un petit courrier Anglais supplémentaire qui sera expédié par les bateaux à passagers de cette Compagnie partant de St-Jean, sera fermé à la Gare Windsor à 6.30 p.m. la veille du jour du départ annoncé. Les lettres devront être déposées dans la boîte postale se trouvant dans la salle des pas perdus de la Gare Windsor. Pas de frais postaux additionnels.

100 DEPARTS D'ETE de MONTREAL-QUEBEC

De MONTREAL

A Belfast—Glasgow

Mai 3 Juin 7	Metagama
Mai 10	Marvale
Mai 24 Juin 21	Marburn
Mai 31 Juin 28	Marloch

A Liverpool

Mai 4 Juin 29	Montcalm
Mai 11 Juin 8	Montrose
Mai 18 Juin 15	Montlaurier*
Mai 25 Juin 22	Montclare

A Cherbourg, Southampton, Hambourg

Mai 12 Juin 9	Empress of Scotland*
Mai 26 Juin 30	Empress of Britain*
Juin 23 Juil. 21	Empress of France*

A Cherbourg, Southampton, Anvers

Mai 9 Juin 6	Minnedosa
Mai 23 Juin 20	Melita

A Cherbourg, Southampton

Juin 2	Marglen
Juin 23	Marvale

*De Québec

S'adresser aux Agents Locaux ou à J.-E. PARKER, Agent Général (Service des Passagers) 141 Rue St-Jacques Montréal Tél. Main 7700
20-mo

Excursion à New-York de la Chorale Brassard
à l'occasion de ses deux concerts à la salle Aeolian, à New-York, le 17 avril.
DEPART DE MONTREAL, LUNDI SOIR, 16 AVRIL.
RETOUR JEUDI MATIN, 19 AVRIL.
Prix $50.00 comprenant passages, wagons-lits, hôtel et repas, pourboires, visite de New-York en auto.
Les voyageurs seront libres de prolonger le séjour à New-York aussi longtemps qu'ils le désireront, mais en réglant les frais additionnels de logement et de pension. Pour adhésion et renseignements supplémentaires, s'adresser aux
AGENCES DE VOYAGES JULES HONE
83, rue St-Jacques, Montréal. Tél. Main 237[illegible]

CONCERTS DU DIMANCHE
La direction invite le public amateur de musique à une série de concerts qui seront donnés dans le salon du Prince de Galles.
PREMIER CONCERT DEMAIN à 8.30 p. m.
AU PROGRAMME
Henri Prieur — Blanche Gonthier
Harry Salter — Metropolitan Trio
Le Windsor
Au Carré Dominion

OPINION D'ARTISTE SUR LE PIANO DAVID & MICHAUD

MM. DAVID & MICHAUD,
Fabricants de Pianos,
Montréal, Qué.

Montréal, 2 mai 1916.

Ayant examiné votre piano sous toutes ses phases, je puis dire en toute sincérité que c'est un instrument que tous les pianistes et même les virtuoses les plus exigeants ne sauraient qu'y trouver des qualités.

La sonorité est d'une ampleur et d'une richesse que peuvent envier beaucoup de pianos à queue. Le mécanisme et le toucher en peuvent être les plus parfaits que j'ai encore rencontrés. En somme, le piano David & Michaud possède tout ce qu'on peut demander d'un piano d'artiste.

Je vous félicite donc, Messieurs, de cette oeuvre d'art que vous avez accomplie avec tant de succès et je suis persuadé que tous les artistes qui verront votre piano corroboreront ce que j'ai dit plus haut.

Bien à vous,
ERNEST LANGLOIS,
Pianiste et Professeur.

ERNEST LANGLOIS
Professeur de Piano.

DISTRIBUTEURS EXCLUSIFS
EDMOND ARCHAMBAULT, ENRG.
Tél. Est 4486. 312 Est, Ste-Catherine.

Phonographes et Disques. Orgues.

LE PLUS GRAND CHOIX DE MUSIQUE EN FEUILLES, PROFANE ET RELIGIEUSE AU CANADA.

Accordage et Réparations une Spécialité.

L'Ouest
service quotidien de trains à destination de
Fort William, Winnipeg, Brandon, Régina, Moose Jaw, Saskatoon, Medicine Hat, Calgary, Edmonton, Vancouver et tous les points intermédiaires
Equipement régulier du train Transcontinental sur tout le parcours, comprenant les wagons touristes dortoirs du dernier modèle.
"L'IMPERIAL"
Dépt. de Montréal (gare Windsor) 10.15 p.m. tous les jours
Le Pacifique Canadien
Bureaux des billets, Montréal: 141-143 rue St-Jacques. Tél. Main 8125 ou aux gares Windsor, Place Viger, Westmount, Montréal Ouest et Mile-End.

LE RECIT D'UN COLON

DANS LES SOLITUDES DE L'OUEST

M. Zotique Désautels, qui a séjourné quarante-cinq ans en Saskatchewan, nous raconte ses aventures et ses souvenirs personnels.

ELOGE DE WILLOW-BUNCH

Nous avons été assez heureux d'obtenir une entrevue de M. Zotique Désautels, un des pionniers de l'ouest canadien, actuellement à Montréal et qui retourne dans quelques jours à son ranch de Willow Bunch, en Saskatchewan.

Le récit que nous a fait cet intrépide coureur des plaines, aujourd'hui l'un des gros propriétaires de Willow Bunch, ne saurait manquer d'intéresser non seulement les personnes curieuses de connaître la vie des canadiens dans l'ouest mais aussi celles qui n'ont pas oublié les premières phases de la colonisation dans les provinces au-delà du lac Supérieur.

M. Zotique Désautels a vécu 45 ans dans l'ouest du Canada. C'est un homme solide, aux épais sourcils; sa moustache grisonnante lui donne un air de vieux troupier. Ses yeux, petits et brillants, sont en éveil constant. Il parle d'abondance, avec des mots imagés, des expressions de là-bas qui sonnent drôlement à notre oreille mais que nous devinons sans peine, car elles sont bien françaises.

M. Zotique Désautels fit ses études chez les Jésuites, au collège Sainte-Marie de Montréal. A sa sortie du collège, il fut pris du goût des aventures. Surtout, à cette époque, on parlait beaucoup des buffles (buffalos) et la chasse de ces animaux suscitait un intérêt considérable.

DUR VOYAGE

Cela prit exactement 21 jours à M. Zotique Désautels pour aller rejoindre à Winnipeg (en ce temps-là, Rivière-Rouge) un de ses amis, M. Edouard Dorval. Aujourd'hui, nous dit M. Désautels le voyage est autrement plus facile puisqu'on le fait en trois jours.

A l'époque où M. Désautels entreprit son voyage, le chemin de fer n'allait pas plus loin de Sarnia, en Ontario. De Sarnia, M. Désautels traversa à Port-Arthur, en bateau. Il avait comme compagnon de voyage, le père Lacombe, un des grands apôtres de l'ouest.

Les bateaux, en ce temps-là, étaient construits assez primitivement, ayant une roue à l'arrière, et presque sans coque. M. Désautels monta jusqu'en haut de la Rivière-Rouge et parvint à Winnipeg où il demeura un an."

LES BUFFLES

Alors qu'il séjournait à la Rivière-Rouge (Winnipeg), M. Zottique Désautels entendait souvent parler des buffles par les métis qui venaient faire la traite des fourrures. Il se décida à quitter Winnipeg et se rendit à la Montagne-de-Bois. Ce nouveau voyage prit 31 jours. On aura une idée rapide de ce que pouvait être la Montagne-de-Bois lorsqu'on saura que cet endroit ne comprenait qu'un poste de la police montée et deux postes de traite. Ce n'était même pas un village. M. Désautels s'engagea dans un poste de traite, chez un nommé Légaré.

Dans l'intervalle, M. Désautels avait appris la langue des sauvages. Cela fut pour lui d'une grande utilité et lui permit de se tirer d'affaire en maintes occasions. Il quitta le poste de traite pour aller travailler chez un Américain à trois milles de là.

Cela se passait à l'époque où Sitting-Bull, le terrible chef sauvage, tuait et massacrait tant d'Américains. M. Désautels servait d'assistant-comptable et d'interprète. Mais un jour vint où, à force de tuer les buffles, la race diminua jusqu'à menacer de s'éteindre. M. Désautels se fit engager dans un ranch. Il mena pendant quelque temps la vraie vie des cow-boys. Il avait à garder d'immenses troupeaux, à combattre très souvent les sauvages, afin d'empêcher les vols.

GUERRE DE RIEL

En 1885, M. Zotique Désautels, revint à la Montagne-de-Bois. La fameuse guerre de Riel éclata. Et M. Désautels y fut mêlé. Il servit d'interprète et de guide, sur la ligne, dans le service des éclaireurs.

Un soir que M. Désautels était de garde près d'un petit chemin, au bord de la rivière, il remarqua quelque chose qui bougeait dans le feuillage. Intrigué, curieux de savoir ce que c'était, il bondit sur l'objet en question. C'était un Chinois, un pauvre Chinois balafré, qui cherchait abri. M. Désautels captura le Chinois et les deux sacs qu'il portait. Pendant quelques jours le fils du céleste empire lui servit de cuisinier.

M. Désautels raconte que la cuisine de ce Chinois dépassait en ingéniosité les ressources de nos Vatels. S'excusant de la crudité de la chose et disant que cela démontre bien ce qu'est la vie du colon, M. Désautels ajoute que pendant le temps où le Chinois fut son maître-queux, lui et ses compagnons mangèrent de la graisse de cheval que le Chinois leur disait être de la graisse de boeuf. M. Désautels avoue ne pas avoir constaté de différence... après coup!

On apprit bientôt que la police du Fort Assiniboine recherchait le Chinois pour meurtre d'une blanche. Le Chinois fut enchaîné. On le garda vingt jours prisonnier, en attendant que la police montée vint le réclamer. Pendant ce temps le cuisinier n'en continuait pas moins à remplir ses fonctions. Et M. Désautels nous laisse supposer que les chaînes devaient tremper maintes fois dans la soupe.

Le Chinois fut lynché un peu plus tard par les Américains qui trouvèrent excellent ce moyen de vengeance.

L'ARMEE DU SALUT

M. Désautels nous raconte ensuite l'arrivée à Moose-Jaw, des premiers adeptes de l'Armée du Salut. N'oublions pas que ces gens bien intentionnés tombaient en plein ranch et qu'ils s'adressaient à des personnes absolument ignorantes des idées salutistes.

Aussi tous ces coureurs de plaines furent-ils surpris d'entendre prêcher une femme.

Mais ils prenaient beaucoup de plaisir au chant des cantiques qu'ils agrémentaient le plus souvent de leur sauvage fantaisie.

Nos lecteurs seront sans doute surpris d'apprendre que M. Désautels est célibataire. Il nous l'a dit avec une espèce de fierté. M. Désautels croit cette fierté légitime.

LES SAUVAGES

"Il y en a de toutes les races, nous dit M. Désautels: les Sioux, les Cris, les Sauteux, les Montagnais, les Nez-percés, qui sont des sauvages américains, et les Pendants-d'oreille. Ces sauvages sont tous catholiques."

Lorsqu'il arriva en Saskatchewan, M. Désautels fit aussi de l'apostolat en baptisant des centaines de petits sauvages. Les indiens ignoraient la sépulture catholique. Leur façon primitive était d'exposer le corps du défunt en haut d'un arbre, car, disaient-ils, "le plus haut il sera, le plus près il sera de l'Esprit."

Pour se conformer aux préceptes de la religion catholique, les indiens avaient imaginé un cimetière à deux pas du magasin où M. Désautels servait d'interprète. Cela se serait passé sans incident si les sauvages, gens fort démonstratifs, ne s'étaient avisés de pleurer. Et alors, du matin au soir, c'étaient des processions de sauvages éplorés qui venaient se lamenter pendant des heures entières. A leurs gémissements s'ajoutaient les hurlements des chiens.

M. Désautels nous dit que ces concerts funèbres furent pour beaucoup dans le déplacement du cimetière que les indiens durent établir plus loin.

WILLOW BUNCH

A Willow-Bunch où réside actuellement M. Zotique Désautels, et dont il est l'une des importantes figures, ayant assisté au rapide développement de l'endroit, on reconnaîtrait difficilement la petite bourgade du temps des buffles.

Willow-Bunch est maintenant un centre important. Gardant les traditions de la chère province de Québec, les habitants de Willow-Bunch ont érigé un magnifique monument au Sacré-Coeur et construit une salle pour la Société Saint-Jean-Baptiste. Willow-Bunch possède un couvent où 400 élèves reçoivent une éducation suivie. Une autre figure sympathique de ce petit centre français de l'ouest canadien est le docteur Hector Lavallée, un ardent patriote qui dirige les activités de la Société Saint-Jean-Baptiste.

LES RECOLTES

Le grand problème de l'heure actuelle nous confie M. Zotique Désautels, est le transport du blé. Nos récoltes sont merveilleuses; mais le transport est trop lent. Si l'on réussissait à améliorer ce système, il y aurait deux fois plus de blé sur le marché.

J'ai récolté, dit-il, jusqu'à 110 minots d'avoine à l'acre. Et je connais deux jeunes gens qui en ont récolté, seuls, 21,000 minots. Mais si pénible et si longue est l'expédition de ces récoltes que le surcroît d'activité est détruit par le manque de débouché. Et d'ailleurs cela empêche une économie considérable. En construisant des réseaux plus nombreux qui relleraient Port Nelson aux villes de l'ouest il y aurait non seulement une économie de temps, mais une économie dans le coût du transport. Que l'on en juge par le tableau suivant:

M. ZOTIQUE DESAUTELS, un pionnier de l'ouest et vice-président de l'association des ranchers, qui est de passage à Montréal. (Cliché du photographe de la "Patrie").

	A Nelson milles	A Montréal milles	Economie
Calgary	1,100	2,243	26 2-3c
Régina	770	1,768	26 1-3c
Saskatoon	706	1,842	28c
Prince Albert	620	1,913	31c
N.-Battleford	750	1,936	28 2-3c
Vegreville	932	2,119	26 2-3c
Edmondton	1,025	2,168	26 2-3c
Brandon	799	1,544	24c
Melfort	560	1,850	31c

Lorsque le chemin de fer de la Baie d'Hudson possédera ces différents réseaux, dit M. Désautels, la prospérité de l'Ouest sera incomparable.

COURRIER DE S.-JEAN

Saint-Jean 24 (Spécial à la "Patrie.)—Dimanche, vers trois heures, à l'hôpital Général, est décédé subitement frappé d'apoplexie, M. Guillaume Fortin, âgé de 78 ans. Il était natif de l'Ange-Gardien, et employé à l'hôpital depuis deux ans. Il avait été dix ans au service de M. le Dr E.-N. Chevalier, d'Iberville. Le coroner a permis l'inhumation sans enquête.

—M. J.-A. Prezeau, gérant local de la banque de Montréal, est transféré au même poste à Mégantic. Il partira jeudi, le 22 courant.

Nous apprenons que M. Ambroise Labrecque, fabricant de beurre de cette paroisse, vient de faire organiser une compagnie par action au capital de $30,000 pour l'exploitation de la crème à la glace, du lait, de la crème, et du beurre pasteurisé. La pasteurisation du lait et de la crème est une nouveauté dans Saint-Jean; et cette nouvelle fabrication fournira l'occasion d'avoir à domicile du lait, de la crème et du beurre exempts de microbes.

Le nom de la nouvelle compagnie est "La Crèmerie Nationale, Limitée", avec bureau-chef à Saint-Jean. M. Ambroise Labrecque en est le président, et M. J.-Aimé Lussier, le secrétaire.

CONFERENCE SUR LE BUREAU DE PLACEMENT

La question très importante des bureaux de placement a été discutée à la séance du Cercle Léon XIII, tenue jeudi soir, à la salle des Oeuvres paroissiales. M. O. Filion, organisateur du Syndicat des scieries mécaniques donnait la conférence. Le Cercle Léon XIII n'est pas favorable aux bureaux de placement tels que constitués. Les bureaux de placement provinciaux, à l'heure actuelle, s'occupent de placer les gens de tous métiers. Le Cercle Léon XIII croit que ces bureaux de placement ne devraient s'occuper que de placer les journaliers, les domestiques, les hommes de chantier, en un mot la main d'oeuvre inexperte.

Les syndicats ouvriers ont tous un service de placement et les patrons comme le public devraient s'en servir. Les syndicats ouvriers connaissent leurs membres et sont les mieux placés pour fournir aux patrons une main d'oeuvre experte. Quant à ce qui concerne les syndicats catholiques, tous les membres sont obligés dans les métiers de la construction de passer un examen de compétence. Les patrons sont donc sûrs de trouver dans les syndicats ouvriers les hommes compétents. Le bureau de placement gouvernemental est un instrument de réduction des salaires. Les patrons qui s'y adressent sont souvent ceux qui ne veulent payer qu'un faible salaire. Le bureau de placement dans ce cas fait une concurrence déloyale aux ouvriers organisés. Il arrive souvent que seuls les incompétents, les gens qui aiment à changer de position à tout bout de champ s'adressent aux bureaux de placement. Le bureau de placement a du bon, mais encore une fois, il devrait confiner ses activités à placer les journaliers, hommes de chantier, domestiques ou en général les travailleurs non-organisés et peu susceptibles d'être organisés.

M. O. Filion au début de sa conférence, donne lecture de la loi constituant les bureaux de placements provinciaux, (4 Georges V, ch. 21). Le gouvernement peut établir dans toutes les villes des bureaux de placement gratuits. Le surintendant doit faire rapport des activités de chaque bureau au 1er de chaque année. La loi autorise également après visite de l'inspecteur, l'ouverture de bureaux de placement privés. Les permis sont pour un an ou moins. Le droit d'inscription ne peut dépasser $3. Les bureaux de placement doivent être éloignés des débits de liqueur. L'article 2520 dit que les associations de bienfaisance et les associations ouvrières ne sont pas obligés d'avoir le permis provincial. La Confédération des travailleurs catholiques s'est déjà déclarée en faveur de la fermeture des bureaux de placement privés qui sont une sorte d'exploitation des chômeurs.

Après la conférence de M. Filion, M. E. Provost a donné une causerie sur ce que doit être une constitution de syndicat.

La prochaine séance du Cercle n'aura lieu que le 5 avril.

Syndicat des carrossiers.

C'est demain après-midi, à la salle Gareau, 243 Maisonneuve, qu'aura lieu la fête intime du Syndicat catholique des carrossiers qui célèbre le huitième anniversaire de sa fondation. S.G. Mgr Gauthier a promis d'être présent à l'assemblée. Mgr Gauthier est le fondateur de ce syndicat de concert avec l'abbé Maurice. M. l'abbé E. Hébert et la plupart des officiers des syndicats assisteront à cette fête qui commencera à 3 heures précises. Les membres du Syndicat doivent se faire un devoir d'assister.

Syndicat des plombiers.

Le syndicat des plombiers recevra lundi un agent de cie d'assurance qui expliquera aux membres le système d'assurance collective. M. R. Binette présentera son rapport sur les activités de la semaine.

CHEMIN DE FER DU PACIFIQUE CANADIEN

Montréal-Toronto-Hamilton

Le Chemin de Fer du Pacifique Canadien offre un service de trains sans rival entre Montréal et les Gares Union et de la rue Yonge à Toronto et Hamilton, Ont.

Les services complets sont commesuit :

Montréal—et Toronto (Gare rue Yonge)—Hamilton

(Vers l'ouest)

Départ de Montréal, Gare Windsor :

10.30 p.m., tous les jours, excepté le samedi, arrive à Toronto à 8.00 a.m.

(Ce train se rend jusqu'à Hamilton, Ont., arrivant à la Gare de la rue Hunter, à 9.55 a.m.).

(Vers l'est)

Départ de Toronto, Gare de la rue Yonge :

9.45 p.m., tous les jours, excepté le samedi, arrive à Montréal à 7.20 a.m.

(Ce train quitte Hamilton, Ont., Gare de la rue Hunter, à 8.00 p.m.).

Montréal et Toronto (Gare Union)—Hamilton

(Vers l'ouest)

Départ de Montréal, Gare Windsor :

9.15 a.m., tous les jours, (The Canadian), arrive à Toronto à 6.10 p.m.

10.00 p.m., tous les jours, arrive à Toronto à 7.30 a.m.

11.45 p.m., le samedi seulement, arrive à Toronto à 9.00 a.m., (wagon-compartiment de Montréal à Hamilton, arrive à Hamilton à 10.23 a.m.).

(Vers l'est)

Départ de Toronto, Gare Union :

8.50 a.m., tous les jours (The Canadian) arrive à Montréal à 5.40 p.m.

10.50 p.m., tous les jours, arrive à Montréal, à 8.00 a.m.

12.30 a.m., le dimanche seulement, arrive à Montréal à 9.40 a.m. (wagon-compartiment de Hamilton à Montréal, quitte Hamilton à 8.30 p.m.)

Bureaux des billets de Montréal, 141-145 rue St-Jacques, Tél. Main 8125, ou aux gares Windsor, Place Viger, Westmount, Montréal Ouest et Mile End.

COURRIER DE SHAWINIGAN

SHAWINIGAN FALLS, 24. — (Spécial à la Patrie"). — La semaine du lait, pendant laquelle des conférences et des démonstrations ont été données par Miles Leblanc et Campbell d'Ottawa, a remporté un magnifique succès. L'auditoire était nombreux à toutes les réunions, la grande majorité composée de dames et de demoiselles. Une foule de conseils de la plus grande utilité concernant l'emploi du lait ont été donnés.

—Dans l'après-midi de vendredi, les pompiers ont dû répondre à neuf appels. Il s'agissait heureusement de feux de cheminées qui furent vite éteints.

—M. Donat Boulé, commerçant de notre ville depuis nombre d'années nous a quittés ces jours derniers pour aller à Chicoutimi où il ouvrira un magasin.

—Les exercices des Quarante-Heures ont eu lieu dimanche, lundi et mardi derniers en la paroisse de Saint-Bernard.

—Nous aurons la bonne fortune d'entendre encore cette année les Sept paroles du Christ qui seront chantées à l'église Saint-Bernard, le soir du Vendredi-Saint. Dans le cours du mois d'avril, la chorale de Saint-Bernard chantera "Marie Madeleine". Cette pièce a été mise à l'étude depuis plusieurs mois et sera chantée par un choeur puissant sous la direction du maître de chapelle de Saint-Bernard, M. J.-E. Drolet.

—Nous avons eu lundi dernier ce qui a été incontestablement la plus forte tempête de neige de l'hiver. Le vent a soufflé avec violence pendant toute la journée et la neige tombait abondamment. Les rues sont remplies et l'épaisseur de la couche de neige en certains endroits est de plusieurs pieds.

—Nous aurons dans quelques jours un bureau de courtier qui sera au deuxième étage du bloc Frigon, sur la Quatrième rue. C'est une succursale de la maison H.-M. Connolly, de Montréal, qui vient s'installer ici. Il y aura à ce bureau un fil télégraphique communiquant avec la bourse de Montréal et de New-York sur lequel seront reçues les quotations.

—M. F. Daemen, directeur de la Revue Shawinigan, qui a été forcé de garder la chambre pendant plusieurs jours à cause d'une forte attaque de grippe, est maintenant en pleine convalescence.

—Dans le cours de la semaine dernière, un désastreux incendie a détruit de fond en comble un moulin à scie et à farine situé sur la petite Rivière Shawinigan, près de Glenada, appartenant à M. Théobald Juneau. Ce moulin avait une valeur d'une vingtaine de milles piastres et ne portait que très peu d'assurance. Vu les moyens difficiles de se procurer de l'eau, il a été impossible d'enrayer l'incendie.

Les autorités municipales ont décidé de sévir avec plus de rigueur contre les personnes qui montrent de la mauvaise volonté dans le paiement de leurs taxes d'eau et de capitation. Quelques actions ont déjà été signifiées par l'entremise de la Cour du Recorder et d'autres suivront.

SANTE D'UNE FEMME RETABLIE

Elle dit que c'est dû au Composé Végétal de Lydia E. Pinkham après l'essai d'autres remèdes inefficaces.

Milwaukee, Wis. — "J'étais souffrante et incapable de faire mon blanchissage et autres travaux domestiques. J'ai essayé une foule de remèdes et de médecins, puis j'ai tout mis de côté pour prendre le Composé Végétal de Lydia E. Pinkham. Maintenant, je suis bien. Je fais tout ce qui se présente, et tous nous prenons votre remède comme tonique, lorsque nous sommes mal disposés. Je suis très reconnaissante, pour tout le bien que le Composé Végétal a fait pour ma santé et ma famille." — Mme Mary Saiechock, 944, 28ème rue, Milwaukee, Wisconsin.

Des lettres comme celles-ci sont un témoignage de l'efficacité du Composé Végétal. Ces femmes parlent du fond de leur coeur. Elles décrivent, de leur mieux, leurs conditions; d'abord ces symptômes qui les affectaient le plus; et ensuite la disparition de ces symptômes. Elles sont l'expression sincère de leur reconnaissance. Voilà près de 50 ans que les femmes louangent ainsi le Composé Végétal de Lydia E. Pinkham.

FAITES DISSOUDRE VOS CORS A L'EAU CHAUDE

Méthode Sans Douleurs Qui Agit Rapidement—Donne Satisfaction Absolue.

Pour mettre fin rapidement aux cors sensibles, torturants, le meilleur remède est le traitement de bain de pieds à l'eau chaude et quelques applications d'Extracteur de Cor sans Douleur de Putnam. Mode d'emploi complet sur chaque paquet. Vous ne serez pas désappointé parce que l'Extracteur de Putnam enlève sans douleurs, les cors, bourrelets, callosités, etc., et ne laisse aucune marque ou cicatrice. Refusez tout succédané pour "Putnam's." 25 centins, chez tous les pharmaciens. 19

PILULES DU Dr MARTEL POUR LES MALADIES DES FEMMES

Depuis 25 ans le remède reconnu pour les menstruations retardées et douloureuses, le mal de tête, le mal de dos, les étourdissements, la nervosité.

Dans des boîtes de ferblanc cachetées seulement, chez tous les pharmaciens ou directement par la poste. Prix, $2.00. Knickerbocker Remedy Co., 71 E. Front St., Toronto. N'acceptez pas de succédanés. 265-mar-j-s-j.n.c

POURQUOI ? PAYER PLUS CHER

pour vos

MEUBLES

Avant d'acheter voyez

L. G. ST-JEAN, LIMITEE

20 Notre-Dame Ouest

GROS —:— DETAIL

PAQUES! Venez Voir Notre PAQUES!

assortiment exceptionnel de costumes, manteaux, robes et chapeaux pour le printemps. Nous avons sûrement ce qu'il vous faut.

Nos Costumes de Pâques sont Ravissants

Nous avons un assortiment exceptionnel de costumes genre Russe et Tailleurs doublés en soie, garnies de broderie de glands de soie et de boucles de fantaisie. Grandeurs de 16 à 46.

Robes Garnies de Broderie Egyptienne

En crêpe Canton brodées de dessins égyptiens de riches coloris.

Manteaux de Printemps

Ils sont en drap Polo, velours et Bolivia, avec noeuds raglan et poches empiècement.

Voyez aussi nos mantes, les plus nouveaux modèles, elles sont garnies de broderies et attachées en avant au moyen d'une boucle de fantaisie.

Chapeaux

Charmants modèles du printemps. Notre département est le plus complet de l'Est.

Nous faisons les chapeaux sur commande.

MAISON CANADIENNE Limitée

561, RUE SAINTE-CATHERINE EST coin Amherst.

ancien magasin de J. Garmaise.

Dr. A.W. Chase Liniment
For External Use
QUICKLY RELIEVES PAINS ACHES RHEUMATISM BACKACHE SPRAINS, ETC.
Edmanson, Bates & Co. LIMITED TORONTO CANADA
Dr. A. W. Chase's LINIMENT
For external use
Quickly relieves Pains, Aches, Rheumatism, Backache, Sprains, etc.
Edmanson Bates & Co. Ltd TORONTO, CAN.

Chassez la Douleur de votre Foyer

En Gardant Toujours du

Liniment du Dr. Chase

Ce liniment est le résultat de beaucoup d'études et d'expériences de la part du Dr A. W. Chase dans sa longue et heureuse pratique comme médecin. Il le considérait comme le liniment le plus efficace qu'il eut jamais employé, et le recommanda en lui donnant son nom.

Faisant allusion à ce liniment, le Dr Chase écrit:—

"Je me suis guéri moi-même de deux fortes attaques de rhumatisme par son emploi, la première fois au genou et la dernière fois dans l'épaule, trois ans après. Il est difficile de penser à quelque chose qu'il n'a pas soulagé, sous forme de foulures, contusions, coupures, blessures, rhumatisme, faiblesse douloureuse du dos, réduction de l'enflûre, etc.

Liniment du Dr. Chase, 50c la bouteille

chez tous les marchands ou d'Edmanson Bates & Cie, Ltd., TORONTO.

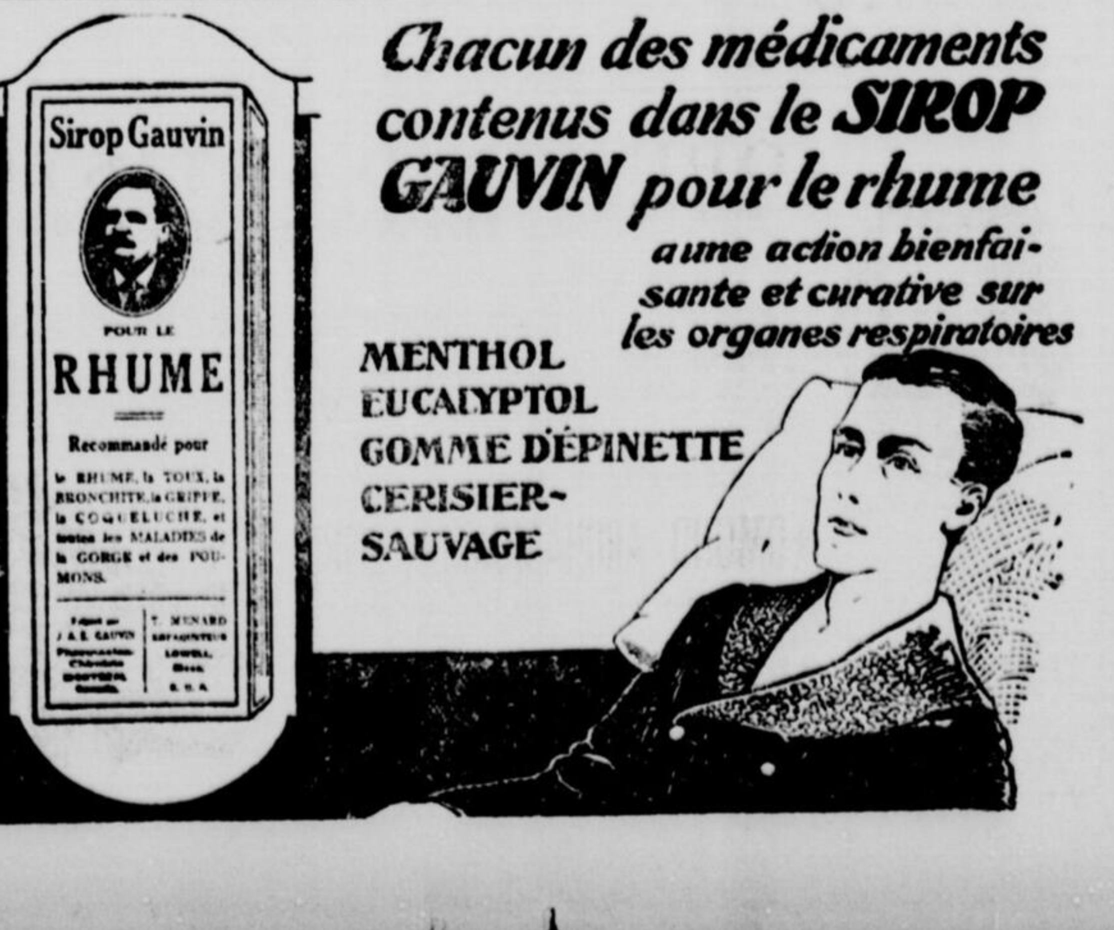

Chacun des médicaments contenus dans le SIROP GAUVIN pour le rhume a une action bienfaisante et curative sur les organes respiratoires
MENTHOL
EUCALYPTOL
GOMME D'ÉPINETTE
CERISIER-SAUVAGE
Sirop Gauvin
POUR LE RHUME
Recommandé pour le RHUME, la TOUX, la BRONCHITE, la GRIPPE, la COQUELUCHE, et les MALADIES de la GORGE et des POUMONS.

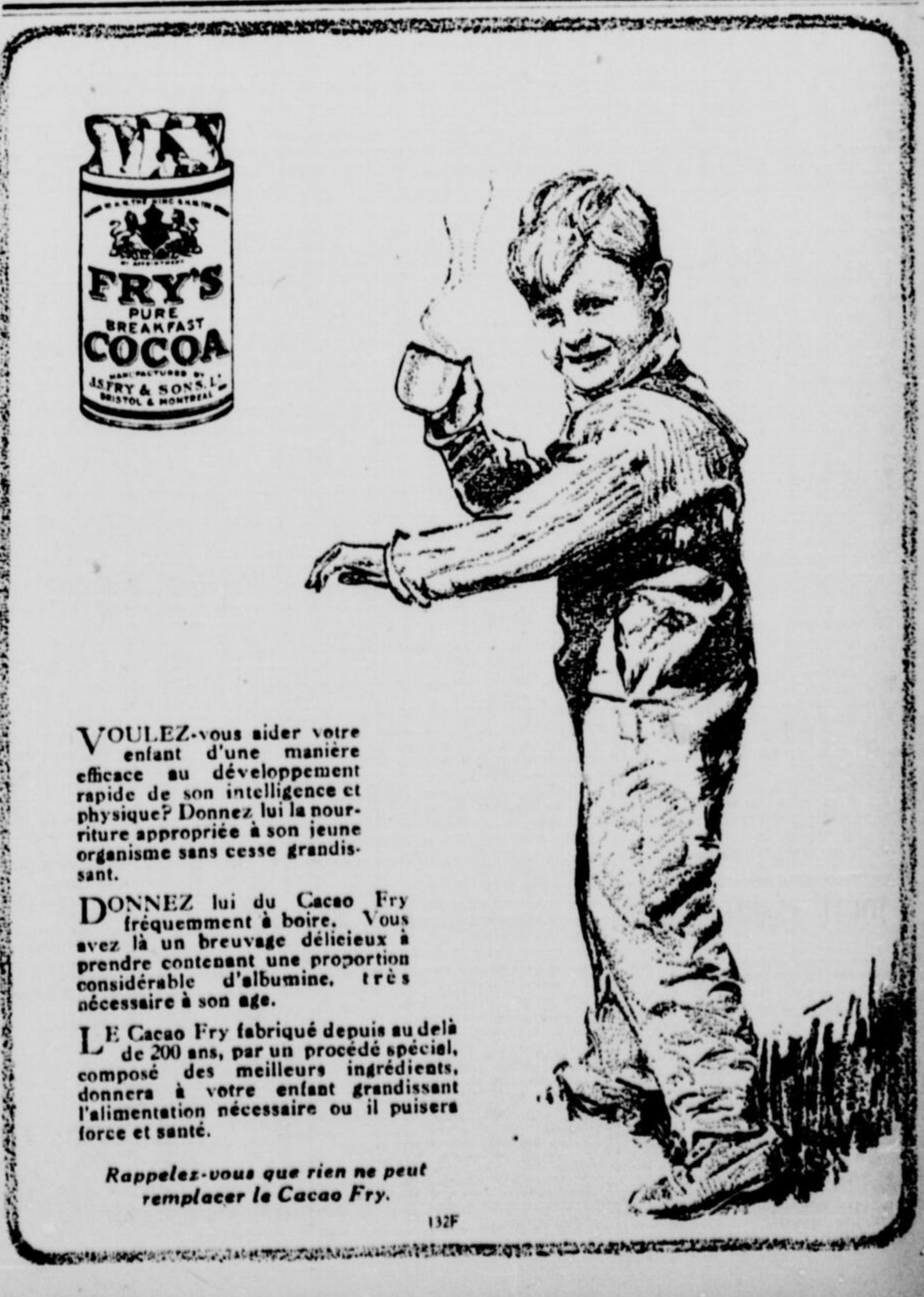

FRY'S PURE BREAKFAST COCOA
J. S. FRY & SONS LTD. BRISTOL & MONTREAL

VOULEZ-vous aider votre enfant d'une manière efficace au développement rapide de son intelligence et physique? Donnez lui la nourriture appropriée à son jeune organisme sans cesse grandissant.

DONNEZ lui du Cacao Fry fréquemment à boire. Vous avez là un breuvage délicieux à prendre contenant une proportion considérable d'albumine, très nécessaire à son age.

LE Cacao Fry fabriqué depuis au delà de 200 ans, par un procédé spécial, composé des meilleurs ingrédients, donnera à votre enfant grandissant l'alimentation nécessaire où il puisera force et santé.

Rappelez-vous que rien ne peut remplacer le Cacao Fry.

132F

Le ROYAUME des FEMMES

ADIEU....

Envoi de "Yolande" aux Echangistes

Adieu ! mot qu'une larme humecte sur la lèvre;
Mot qui finit la joie et qui tranche l'amour;
Mot par qui le départ de délices nous sèvre;
Mot que l'éternité doit effaçer un jour !

Adieu ! ... Je t'ai souvent prononcé dans ma vie,
Sans comprendre, en quittant les êtres que j'aimais !
Ce que tu contenais de tristesse et de lie,
Quand l'homme dit: "Retour," et que Dieu dit: "Jamais."

Mais aujourd'hui, je sens que ma bouche prononce
Le mot qui contient tout puisqu'il est plein de toi;
Qui tombe dans l'abîme et qui n'a pour réponse
Que l'éternel silence entre une image et moi !

Et cependant, mon coeur redit, à chaque haleine,
Ce mot qu'un sourd sanglot entrecoupe au milieu,
Comme si tous les sons dont la nature est pleine,
N'avaient pour sens unique, hélas ! qu'un grand adieu !

A. DE LAMARTINE.

C'EST LA VIE...

Dans le sentier de la vie tant d'êtres humains y sont passés! Ayant débuté rayonnant de jeunesse, chacun y a dépensé ses forces, épuisé son courage; lorsque le coeur rempli d'espoir et d'amour pour l'idéal attendu n'a essuyé que cruelles déceptions.

Cependant d'autres — bien restreint en est le nombre — se cramponnent à la vie, la trouvant belle et bonne n'y rencontrant que des roses!

En suivant le chemin de la vie, si au début les roses s'y trouvent nombreuses (symbole du bonheur) en avançant pour les cueillir, on se blesse aux épines... ainsi est la vie, "mirage trompeur" qui fait se briser bien des coeurs aux chocs de la réalité des choses! Malgré tout, on aime à vivre... quand même n'y possédera-t-on qu'une parcelle de bonheur!

LOVE.

12 février 1923.

BOUTONS BRODES

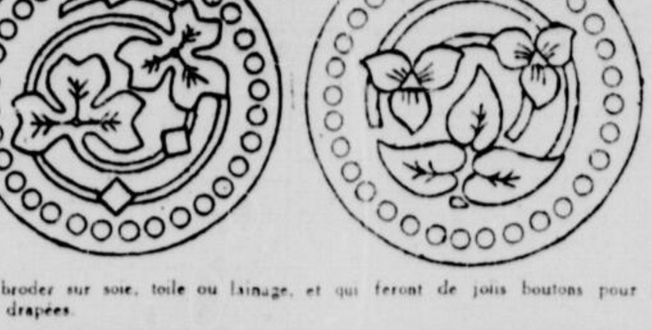

Motifs à broder sur soie, toile ou lainage, et qui feront de jolis boutons pour les robes drapées.

NOSTALGIE

Ce soir—
J'ai la nostalgie de mes premières illusions, rieuses à mes pensées en fleurs.
Ce soir—
J'ai la nostalgie de mes premiers rêves, charmeurs à mon imaginations grisée, au soleil de mes vingt ans.
Ce soir—
J'ai la nostalgie de mes premiers espoirs, prometteurs à ma foi vibrante, en des lendemains ensoleillés.
Ce soir—
J'ai la nostalgie de mon premier amour, "cher à ma souvenance"... et que les années ont effrité à jamais.
Ce soir—
J'ai la nostalgie de tout ce que je n'ai plus... et "il pleure dans ma pensée".

FLO.

Mars 1923.

Lampe en bois tourné

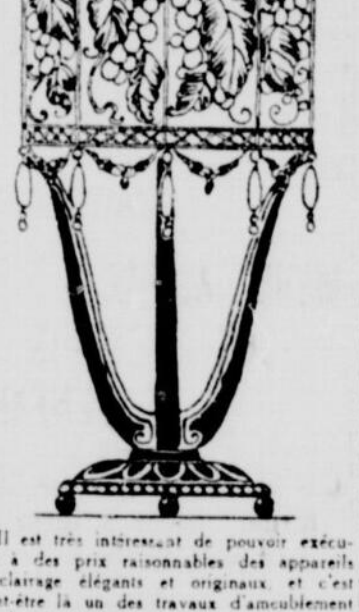

Il est très intéressant de pouvoir exécuter à des prix raisonnables des appareils d'éclairage élégants et originaux, et c'est peut-être là un des travaux d'ameublement le plus facilement à la porte des amateurs. En effet, les bois découpés d'une part, les montures d'abat-jour de l'autre peuvent en faire tous les frais, et sans grosses difficultés on peut, avec un peu de peinture et quelques morceaux d'étoffes, orner l'un et l'autre de ces deux éléments.

Voici une lampe composée d'un socle de bois tourné sur lequel s'assemblent trois tiges incurvées, tout simplement arrondies sur leur face antérieure et allant légèrement en diminuant de bas en haut. Sous le socle sont vissées trois petites billes de bois qui élèvent légèrement la lampe au-dessus de la table et lui donnent plus de finesse. L'ornementation en sera exécutée au ripolin noir avec quelques légers filets de dorure sur le socle et sur les montants.

Quant à l'abat-jour, il est tendu d'une étoffe de soie blanche finement peinte à l'aquarelle: les feuillages en vert vif, les grains de raisin en jaune verdâtre assez clair et les ornements de filets en jaune orange. Une passementerie verte avec des grosses perles de bois jaune orange complète l'aspect d'ensemble.

Il n'est rien de tel que l'extrême politesse pour obliger les gens à garder leurs distances. — (Proverbe américain).

* * *

La vertu est chose bien vaine et frivole si elle tire sa recommandation de la gloire.—Montaigne.

* * *

Le véritable attachement n'est pas aveugle, mais prévoyant.—Fernand Caballero.

* * *

L'égoïsme est le dernier degré de pauvreté dans un être créé.—Schiller.

ENTRE NOUS

CERISE, MONTE-CHDISTO, REINE DE MAI, ENCHANTEUR, MIFFA, FLO, FEE PRINTEMPS, SCEPTIQUE, LOULOU, RIRETTE, GIBOULEE—Vos communiqués n'étant pas conformes aux lois du bureau d'échange qui exigent la réponse à la question posée pour chaqu communiqué, il m'est impossible de publier.

VIEILLE FILLE—Je ne puis retrouver à quelle date ces communiqués ont été publiés. Peut-être quelque échangiste pourrait-il vous renseigner et vous dire quel mardi on a publié du bureau d'échange. J'espère que vous recevrez une réponse favorable. Oui vous pourrez vous procurer une copie. Bonjour, mon amie, et mon bon souvenir.

MARIA CHAPDELAINE — Pour qu'une critique soit bonne il faut qu'elle soit impartiale, alors sa note juste et sincère devient un véritable encouragement et participe au perfectionnement du travail. Je n'ai pas lu ce livre. Votre jolie lettre m'a fait plaisir, petite amie, et.... ce que vous désirez n'est pas impossible. Votre communiqué ne donnant pas la réponse à la question du bureau d'échange, il m'est impossible de le publier. Je regrette. Lisez bien le règlement. Parlez-moi encore de vos succès culinaires et revenez-moi bientôt.

LA DAME AUX CAMELIAS—Vous êtes bien aimable de m'écrire une si jolie lettre malgré vos multiples occupations. J'espère que votre projet aura le meilleur succès et que vous aurez reçu mon envoi lorsque vous lirez ces lignes. Je suis sensible aux douces choses des bambins auxquels je souris. Mon bon souvenir.

NEMO—Le scepticisme est encore trop enraciné pour que le vrai sens de la vie se dégage de l'ombre où il est relegué, il n'y a rien de tout cela, petite Nemo.... et ce n'est pas "penser avec un coeur de femme" que d'agir AINSI, et je n'y vois pas de bon côté. Le temps s'éclaircira pour que le soleil brille clair chez-vous, vous verrez. Je suis peiné d'apprendre la maladie de notre amie Flavienne.... dites-lui que je pense à elle et que je prie pour elle. J'adresse. Mon meilleur souvenir.

MISS DOCTORESSE—Le tour de votre communiqué viendra s'il n'est déjà venu, et il ne faut pas vous décourager pour un simple retard. Vous ne pourrez oublier tant que vous ressasserez vos souvenirs qui ne font que creuser votre blessure. Il faut vous arracehr à cette funeste emprise et vivre moins dans le noir. Un peu de courage, petite miss, soignez-vous moralement, rendez votre vie utile, il y a tant de malheureux dans le monde! Vous verrez comme votre croix est douce et légère comparée à la leur. Je vous aime bien, petite amie; revenez bientôt.

FRILEUSE—La couleur des idées doit en effet être variable par les jours de tempête, mais je vois que celle des vôtres était plutôt gaie, ma petite amie, et que le beau tapis blanc vous était moelleux. Les amusements d'hiver sont finis, mais que de belles et bonnes distractions vont les remplacer durant la belle saison. Les petits sacrifices vous vaudront de grandes joies, Frileuse, et vous ne regretterez pas. Je souhaite que le soleil réitère bientôt son invitation.... en mon nom.

CYCLAMEN—Vous avez oublié l'enveloppe adressée et affranchie pour l'envoi du tricolore. Vite, ma petite amie, pour que je vous l'expédie au plus tôt.

ROSE-BLANCHE—La gaieté est un véritable tonique moral, elle assure le bonheur personnel et celui des familles. C'est une qualité à cultiver chez les enfants qui ne devraient jamais connaître l'ennui, le dégoût, la mélancolie, et qui ont besoin de rire comme de jouer. C'est la préparation au sourire gracieux qui charme plus tard. Votre lettre m'a fort intéressée, mon amie, et j'espère que les lendemains vous gardent d'agréables surprises. Savez-vous que la confiance semble les appeler? Retour de souvenir et de pensée.

BERENGERE — Quelle tortune que cette attente d'un mieux lent à se manifester! L'anxiété est un véritable supplice, on dirait un fer rouge qui brûle le coeur. Je me réjouis avec vous, ma petite amie, et j'espère que la convalescence sera rapide. Oui je publierai. Non pas dans l'édition hebdomadaire. Ecrivez cette question sur un feuillet séparé, et n'oubliez pas de donner le nom de l'auteur de cette pensée. Bon courage, petite Bérengère, d'autres petites intelligences profiteront de votre travail et seront votre consolation. Mon amitié.

MOUSSE PARFUMEE—Frappez souvent, petite mousse, je serai toujours heureuse de vous ouvrir la porte et de répondre à votre joli sourire. Je publierai... et votre omission sera réparée. Je vous envoie mon meilleur bonjour.

MON SOLEIL—Restez avec nous, ma petite amie, nous aimons beaucoup le soleil au Royaume où vous avez déjà votre place. Lisez les règles du bureau d'échange; je ne puis publier votre communiqué qui n'est pas conforme au règlement. Ne craignez pas, je garde pour moi seule.

FABIENNE — Cette personne est en voyage, et un moment j'ai cru le vent au mauvais temps; heureusement un bon ami est arrivé juste au moment où je cherchais une autre issue, et j'ai confiance. J'ai beaucoup regretté le contre-temps de l'autre jour, mais la vie est remplie de ces ennuis qu'il faut patiemment subir. Il fallait attendre le moment propice, mon amie, ces choses-là ne se font pas vite. Aucune pression ne s'exerce non plus avec succès, puisqu'il ne s'agit que du général. J'espère en la douceur des joies pascales pour votre grand bonheur, petite Fabienne, et pour celui de ceux que vous aimez. A bientôt.

Mlle DE VINKY — Votre bravo m'a été doux.... Je suis si contente de savoir que "les réponses pensées" vont vous intéresser. Je vous remercie, mon amie, de l'intérêt que vous portez à notre page et de participer à son succès. Je ne vous oublie pas.

THE-BEN—J'ai plus de confiance au premier pseudo auquel se rattachent déjà de vieilles amitiés et qui est si personnel. Il me semble que son parfum rappelle autrefois et que cela le rend plus pénétrant. On fêtera plutôt la première que l'autre, ne croyez-vous pas? Je vous souhaite le meilleur succès, mais je vous avouerai que la chose me parait difficile dans le moment et que cela m'inquiète un peu. A propos des communiqués lisez bien les nouvelles lois du bureau d'échange. A bientôt, petite amie; je vous souris affectueusement.

CILLE—Vous avez bien deviné ma pensée, petite Cille, et même mon premier mot en apercevant votre chère écriture dans mon courrier. J'avais une si grande hâte de savoir! Notre pays n'a pas été clément pour vous, ma petite fille, c'est vrai, mais il faut dire que l'hiver a été très long cette année et aussi très rigoureux. Le soleil printanier réparerait certainement le tort de notre saison froide.. si vous n'étiez pas si loin. Maintenant que j'entends votre voix, je suis rassurée, et il m'est bon d'y retrouver le soleil de votre gaieté. Oui mieux, petite Cille, mais très fragile. Que votre voeu le plus cher se réalise pour effacer les grandes souffrances qui ont "tant fait mal".... c'est terrible que de trembler pour ceux qu'on aime! Souvenirs et amitiés.

ESTELLE DES LYS—J'ai lu l'article, je n'y vois pas là un essai. J'y retrouve une histoire déjà lue, par conséquent impossible de publier. Mais vous pouvez parfaitement faire partie de la famille du Royaume, et vous serez toujours la bienvenue lorsqu'il vous plaira de venir causer avec nous.

PERLE MAUVE—Vous punir? Oui, par.... un sourire. Acceptez-vous petite amie?

MISS HELIETTE. — Oui, c'est bien cela; venez avec confiance petite fille, nous causerons doucement et vous ne serez plus seule. Mes amitiés.

MARIETTE — C'est le vertige qui brouille ainsi les choses et vous aveugle. Oh! pendant qu'il en est temps encore ressaisissez-vous et reprenez la route du devoir. Si vous ensanglantez votre coeur du moins vous serez sans reproche, tandis qu'autrement, c'est l'abime où l'ame s'asphyxie lentement, ou elle meurt de la nostalgie de la lumière, du soleil, de la beauté. Fuyez la boue, Mariette, craignez ses taches, elles sont trop souvent indélébiles hélas! Soyez généreuse et courageuse.... respectez vos sentiments, votre devoir; un peu de fermeté, de volonté, d'énergie, et tout redeviendra calme et beau. Ah! que la paix sera douce! Votre coeur n'a penché de ce côté que parce que vous l'avez voulu, parce que vous avez été trop faible pour repousser cette obsession et défendre votre bonheur. Mais rien n'est perdu, travaillez ferme, je vous promets la victoire si vous voulez avoir le courage de la lutte. Revenez bientôt, car il y aura encore des difficultés, des ennuis; nous chercherons à éloigner tout cela, et nous réussirons, vous savez.

COUCOU—Mais oui je serai votre grande amie et je vous écouterai toujours avec plaisir. Ecrivez-moi souvent, petite amie, en retour je vous donnerai toujours le mot d'amitié désiré.

ALBERT—Nous serons heureux d'égayer votre solitude de malade et de vous faire participer aux distractions du Royaume. Je file votre communiqué. Puissent les réponses des échangistes vous apporter les joies attendues.

STELLA MIA—J'attends le communiqué complet; nous commençons la publication des réponses à la première question. J'avais demandé une entente entre les deux Stella Mia... les écritures se ressemblaient tellement qu'il m'était impossible de reconnaitre particulièrement la vôtre. Gardez ce pseudo puisque vous êtes venue la première. Mon meilleur bonjour.

MUGUET DES BOIS—Vous avez bien compris les conditions mon ami, et je file votre communiqué. Je suis contente que la chose vous plaise et je vous assure que vous faites partie de la majorité. Je comprends votre retard pour avoir expérimenté l'impossibilité de ne pouvoir souvent ce que l'on veut pourtant bien. Bon souvenir.

ESTELLE FLAMMAN—Rien n'est perdu, rassurez-vous, et l'article paraitra à son tour, car il faut faire la part de chacun... puis difficilement promettre pour une date déterminée à l'avance. Je ne connais pas... mais je prends note de votre demande et si je trouve je vous dirai. Aurevoir mon amie.... Je vous garde toujours la même place.

CAPRICIEUSE — A ces conditions vous êtes acceptée, mais ce n'est pas un travail toujours facile, et j'espère que vous ne l'abandonnerez pas malgré les revers inévitables. Lisez le règlement du bureau d'échange concernant les communiqués. Je ne puis publier celui que vous m'envoyez. Bonjour capricieuse, à bientôt.

CHEVALIER DE LAGARDERE — Continuez ainsi, je n'y vois pas d'inconvénient. Je file votre comunique. Auriez-vous l'amabilité de me donner votre adresse?

DRYMEA—Demandez aux soeurettes; je suis certaine qu'elles se feront un plaisir de répondre à votre demande. Vous pourriez peut-être échanger vos modèles contre les leurs. Mon affectueux bonjour, petite amie.

IDEALISTE—Parlez-moi de tout ce qui vous intéresse, de ce que vous aimez aussi, et venez causer aussi souvent que vous aimerez. Vous êtes la bienvenue.

FRIMOUSSE—Je vous glisse un sourire et un mot d'amitié avec mes souhaits de succès. Je vous remercie de votre bonne pensée, petite amie, la miennen en retour.

AVRILLE—Cédez vite à ce caprice, l'hospitalité du Royeume se fait très accueillante et toute sincère. Nous vous aimerons bien jolie Avrille.

LORD GERALD—Je vous retrouve... mais puisque vous y tenez. Voudriez-vous laisser un peu plus d'espace entre les lignes de vos communiqués pour en faciliter la lecture?

MINERVE—Ma pensée fidèle en retour du gracieux bonjour.

SILHOUETTE ESPAGNOLE—Oui, petite amie, je pourrai vous en procurer un autre.

CHESTERPOLE — J'adresse immédiatement.

JUNE—C'est le printemps petite June, vous ne pouvez déjà goûter toutes les joies de l'été. Soyez patiente, et surtout soyez joyeuse, les grandes joies viendront à leur heure. La vie vous garde des surprises, et je souhaite qu'elles soient nombreuses. Mon amitié.

AQUILON—J'ai lu votre bonne lettre avec plaisir, je l'attendais depuis si longtemps! Maintenant que vous êtes réinstallée vous allez reprendre la bonne habitude de venir régulièrement au Royaume, n'est-ce pas? Je ne crois pas que cette "calamité" s'étende jusqu'ici, vous pouvez vous rassurer petite amie. Tel que vous le pratiquez ce sport est charmant et je ne vous désapprouve pas, heureuse petite fille à "la vie douce et paisible, sans heurt et sans chagrin". Ne lisez pas les livres des deux auteurs que vous me mentionnez, vous êtes trop jeune. Les inventions—conservons le mot— de Chantepleure et de Delly ne sont pas malsaines, cependant les jeunes filles romanesques feraient aussi bien de ne pas lire trop de romans, ou du moins elles devraient se convaincre que toutes ces histoires ne sont que des fictions, et n'en pas chercher les aventures extraordinaires dans la vie réelle. C'est là qu'est le danger. Lisez donc Eugénie de Guérin, Mme Julie Lavergne, Marie Jenna, la comtesse de Saint Martial, Elizabeth Leseur; la lecture de leurs ouvrages vous fera passer des heures délicieuses. Même là-bas votre chère maman est près de vous, Aquilon, et elle vous aime toujours. Que cette pensée fasse le vide moins grand. Je vous laisse mon amitié.

AME TRISTE—Pourquoi prendriez-vous ce pseudo si triste, lorsque s'en vient le printemps et la joie pascale? Il y a de la gaieté au Royaume, on s'y amuse franchement, n'aimez-vous pas à rire vous aussi, mon amie? Voulez-vous faire un autre choix? Je filerai aussitôt votre communiqué. Je garde pour moi seule. J'attends votre réponse et je garde votre place.

MITZI—Que de chances viennent balancer les inconvénients et les faire oublier! Je suis enchantée de la vôtre, petite amie, et j'espère que bien d'autres suivront avec de douces surprises, pour rompre la monotonie dont vous vous plaignez. Pourtant, Mitzi, lorsque surviennent les événements, trop souvent ils se précipitent en bouleversant la vie, et c'est le vif regret du temps calme qui s'en est allé sans retour. Que le printemps vous apporte la joie du renouveau et de doux sourires. Je ne vous oublie pas.

RACHEL—J'ai subi le même ennui, mais j'ai pu travailler ici quand même au bruit de la tempête. Aussi j'aspire aux beaux jours, au beau soleil printanier, et j'espère qu'il n'oubliera pas de vous envelopper de ses plus chauds rayons, de vous guérir. Qu'il vous dise aussi, amie Rachel, la fidèle amitié que je vous garde.

CHRYSANTHEME—La Providence a de mystérieux desseins qui s'accomplissent inévitablement, que nous ne comprenons pas, mais dont plus tard nous reconnaissons la sagesse. C'est pour cela que la vie a des jours de fête et des jours de deuil, que le coeur a des heures roses et des heures grises. Que le soleil de l'espérance brille sur la vôtre, ma petite amie, à côté de l'étoile du bonheur.

JEUNE POETESSE—Cela ne restera pas ainsi, j'en suis sûre, et le tout s'arrangera bientôt pour le mieux. Vous êtes trop jeune pour faire partie des échangistes, ma petite fille; plus tard, nous vous trouverons une jolie place au Royaume, lorsque votre âge le permettra. Bonjour petite poétesse.

MARTHE DES SERRES—C'est fait, et je crois qu'il valait mieux prévenir. Mon meilleur souvenir.

MADELEINE DESPINS—Les "Grains de blé" ont été publiés sans signature, le samedi 13 janvier; en effet vous aviez omis le pseudo. Affectueux bonjour.

MISS TAIRE—Puisque vous êtes une échangiste vous pouvez porter les couleurs du Royaume. Je file votre communiqué. La gaieté du coin vous fait du bien, dites-vous? tant mieux, petite miss... revenez bientôt, je vous attends.

GINETTE—Il y a aussi du bureau d'échange le jeudi, mais il se peut aussi que votre communiqué n'ait pas encore été publié. J'aime vos lettres petite Ginette, et il me fait toujours plaisir de vous lire.

ENCHANTEUR—J'ai des poésies pour deux ans... ou serons-nous alors, Enchanteur? Je ne puis rien promettre.... pour—si loin! Vos souhaits printaniers sont jolis, merci. Bon souvenir.

PAPIOLE—Le plus sur moyen serait de vous adresser à un bon professeur qui vous ferait faire un travail sérieux, apte à développer et à cultiver ce talent que vous ne devez pas négliger. Je puis vous fournir quelques adresses si vous voulez. Vous n'abusez pas ma petite amie, je suis heureuse de pouvoir vous être utile, et je vous souris.

SANS PAREIL—Vous avez droit maintenant à deux communiqués par mois de trente lignes chacun, et vous devez donner d'abord la réponse à la question en cours de discussion au bureau d'échange, vous terminez votre communiqué comme à l'ordinaire. Nous ne publierons pas ceux qui ne seront pas conformes à ce règlement. Ce n'est qu'un léger changement, tout à l'avantage de notre page qui conservera, je l'espère, le caractère "attrayant qu'on ne peut trouver ailleurs". Il n'y a guère de succès sans patience, et vous avez raison. Je vous ai adressé.

BONA PARTE—La chance vous a-t-elle été favorable petite amie? Elle a dû être généreuse, vous lui avez si gentiment souri. Votre anecdote m'a amusée, je m'imagine l'inquiétude de Mme de B.... et finalement, son soulagement. Il n'y a pas tant d'embarras de nos jours, heureusement. Je vous souhaite le fameux lundi... et je serai ravie de la réussite de votre projet. N'écoutez pas le caprice de votre plume, petite fille, et à bientôt. Pensée d'amitié.

LUCIENNE MELANÇON—Je lirai vos envois et si je puis je publierai. Je vous envoie mon meilleur bonjour.

SOEUR CANADIENNE—J'ai fait le changement voulu pour que tout reste au nom de soeur canadienne. Je vous remercie de votre amabilité, petite amie. Lisez le règlement du bureau d'échange et les conditions requises pour la publication des communiqués. Bonjour, petite soeur; mon sourire.

Marjolaine

IL PASSA...

A mes amies.

Elle lui avait dit: "Non, Jean, je vous aime bien, mais voyez-vous je suis trop jeune, et j'aime trop le plaisir, pourquoi ne pas nous aimer tout bonnement, et profiter de notre jeunesse. Je ne suis pas assez sérieuse pour songer maintenant à cette si sérieuse chose qu'est le mariage!" Et il s'était incliné devant son bon vouloir. Comme il l'aimait pour avoir pendant trois ans cédé à tous ses caprices, l'avoir escortée ici et là à tous moments, et encore quand il n'y en avait pas d'autres pour faire cet aimable office. C'était bien son amour, son amour seul qui avait fait qu'il vécut de ce peu qu'elle lui donnait...

La petite folle, elle ne se doutait même pas qu'elle passait à côté de son bonheur! Luciole terrestre, elle brûlait petit à petit ses belles ailes, à la flamme des plaisirs !

C'était en septembre, pour se remettre des fatigues de l'été, il s'en fut dans les Laurentides, où il devait passer une bonne semaine à flâner avec ses bouquins. La Providence, peut-être le hasard, l'attendait là. Il fit la connaissance d'une jeune fille. C'était un si beau soir, la lune, les montanges, le lieu, enfin sa compagne, tout s'unissait et prêtait à la circonstance un décor presque féerique.

La pensée de Louise l'absente fut loin de lui ce soir-là, par contre ses rêves furent hantés d'une jolie silhouette brune, si délicate, qu'elle semblait faite d'un rayon de lune. Les jours passèrent dans un enchantement toujours croissant. Au bout de trois semaines, il reçut de Louise un billet, l'absence de son trop fidèle ami, avait fait ouvrir les yeux à cette enfant frivole et volage. "Reviens mon Jean, disait-elle, Je suis lasse, lasse à en mourir de tous ces plaisirs, c'est toi seul que je veux" ! Pour décider à fond ce qu'il allait faire, il s'en fut au plus profond de la montagne, et au milieu du calme qui l'entourait, il écouta parler son coeur. La réponse fut convaincante. Louise n'était plus pour lui qu'un fantôme du passé, faute d'huile, la lampe de son amour pour elle était éteinte, et bien éteinte. Il sut le lui dire.

Huit mois plus tard Jean épousa sa petite amie Madeleine. Ils sont allés faire leur voyage de noce dans les montagnes, où ils choisiront, parait-il, un emplacement pour un joli chalet où ils iront passer tous leurs étés. Et je vois d'ici qu'ils y seront heureux, car le bonheur aime à se cacher aussi. Louise s'était trompée hélas, en le cherchant dans les plaisirs, alors qu'il se présentait à elle, elle n'en voulut pas. Il passa...

PATTE DE MOUCHE

Une vérité n'est vivante pour nous qu'à partir du moment où elle a modifié, purifié, adouci quelque chose dans notre âme. — Maeterlinck

SOUS LA LAMPE

EN FAMILLE

Respectueusement à
"La Dame aux Camélias"

Le voyageur qui gravit une montagne, s'arrête parfois au milieu de sa course, pour jeter un regard sur la route qu'il a parcourue et sur celle qu'il doit fournir encore. Comme ce voyageur, Georgette qui a dix-neuf ans aujourd'hui, s'arrête pour revoir les douces heures du passé, contempler celle du présent, et pour en rêver d'autres pour l'avenir.

Dans notre âme il y a quelque chose qui dure autant que les inscriptions gravées profondément sur le marbre et le bronze ; ce sont les premières impressions, les premiers souvenirs. Ils ne s'en vont pas quand tant d'autres s'effacent. Ce qui a été jeté dans la mémoire de l'enfant se garde mieux que ce qui a été confié à la mémoire de l'homme. Dieu l'a voulu ainsi pour qu'on se souvienne toujours de sa mère et de son berceau?

Lorsque Georgette était toute petite son père la prenait sur ses genoux et tout en la caressant, il lui contait le "petit poucet", le "petit chaperon rouge", le "petit mousse". Elle écoutait tout cela, ses grands yeux intelligents, bien souvent pleins de larmes. Près d'elle sa mère, un livre ou une broderie à la main, souriait de la voir si gentille et si sage. Et pour être consolée elle savait bien à qui aller. D'ailleurs le soir, avant de la coucher, sa mère l'appelait toujours pour lui dire : "Laisse-moi lire sur ton front et dans tes yeux pour voir s'il ne s'y trouve pas quelque petit chagrin.

Aujourd'hui, quelques années ont passé, mettant un voile sur ces choses sans les effacer. Son coeur bat encore au souvenir de ce temps qu'elle regarde comme un des plus heureux de sa vie. La "famille", cette petite patrie au milieu de laquelle coulent les plus doux instants, s'est dissoute peu à peu. Sa bonne et chère maman n'est plus et son père depuis a les cheveux tout blancs. Jamais plus depuis, il n'a souri. Et la vie de Georgette est bien monotone ; ses plus belles soirées sont celles qu'elle passe à coudre, à faire de sa musique, à correspondre avec ses amis, les "Echangistes", à lire ou bien à rêver; et sa pensée s'envole, Georgette est jeune; elle espère envers et contre tout. Est-ce que pour elle aussi l'horizon ne se teintera pas de rose? Que fera-t-elle "plus tard"? Elle ne le sait pas mais ce qu'elle rêve depuis longtemps ce serait de passer ses jours au milieu de petits enfants et près d'un époux aimé et fidèle. Là elle serait heureuse. Il lui semble, formant le coeur de ses petits enfants, elle leur ferait comprendre la grandeur et la beauté du travail et de l'activité, elle les instruirait elle-même des premiers devoirs envers Dieu. Comme elle les formerait bien! Oh! mais "plus tard" lorsqu'un jour viendrait où il faudrait se séparer d'eux, pourrait-elle en faire le sacrifice si Dieu où la Patrie les lui demandait? peut-être, mais...

Mais Georgette s'aperçoit maintenant qu'elle a été trop loin dans son rêve. Elle a peur maintenant de voir se réaliser ces paroles que disait Lamartine:

"La vie a dispersé comme l'épi sous l'aire,
Loin du champ paternel, les enfants et le père ;
Et le foyer chéri ressemble aux nids déserts,
D'où l'hirondelle a fui pendant de longs hivers."

Et c'est si triste, si triste un nid abandonné !

"Brin d'herbe".

28 février 1923.

BUREAU D'ECHANGE

Pour parer à l'inconvénient occasionné par le retard de la publication des communiqués, nous en fixons définitivement le nombre à DEUX de 30 lignes PAR MOIS pour CHAQUE échangiste. TOUT communiqué, qui ne contiendra pas la réponse à la question en cours de discussion au bureau d'échange, SERA REJETE.

Quel homme faut-il croire : celui qui jure d'aimer toujours ou celui qui jure de n'aimer jamais ?

JOUJOU.

PAPILLON DE VELOURS à Roger Bontemps. — Dieu dans sa grande bonté, ayant mis la femme l'égale de l'homme, a donné à celle-ci assez de tact pour régner sans commander, assez de dévouement pour s'effacer, tout en régnant.... Puis, dans son coeur tant d'amour, que son joug doit paraître doux à celui qui le partage... oui, la femme ainsi doit être la reine du foyer!

A Flavienne — Mon amitié s'inquiète de votre silence! Etes-vous malade.

A Romance — De moins c'est flatteur! par ses.... Ailes de Velours!

A La Dame aux Camélias — Je connais un peu cette douceur, voilà pourquoi mes ailes la recherchent!

A Luli de M. — Que je suis heureuse de vous avoir fait plaisir, volontiers je recommencerai pour le sourire de Luli.

A Mia Isola — Et leurs parfums ne vous grisent pas?

A Luce — Pourquoi n'es-vous pas revenue? Les ailes veloutées d'un Papillon vous font-elles peur?

A Poupée Brisée — Crois-tu encore à l'amitié? moi... oui... de loin comme on admire les étoiles.

SARDOINE à Roger Bontemps — La femme, si elle veut être dans son rôle, celui de l'épouse, le vrai, il lui faut pour le bien poursuivre, avant tout se soumettre, car le maître dans un foyer c'est l'époux, et comme toujours, un ménage marchera bien qu'à la condition que la femme ne parle jamais de régner. Quant à être l'égale de son époux celui-ci sera trop heureux de la proclamer son égale, voire même sa supérieure, quand il se verra en face de cette belle vertu, la soumission.

HELENE DE BALME à Roger B.— Je pense qu'une condition, nécessaire au bonheur du foyer, pour une femme, est de régner, — oui M. Roger — sur le coeur de son mari! Pour cela il lui faudra étudier son caractère, ses goûts et ses idées; céder avec grâce dans certaines choses légitimes, car il est évident que deux personnes ne peuvent pas toujours être de même opinion. L'homme en général n'aime pas beaucoup céder... plus souvent qu'à son tour. Qu'une femme sache, aimer, se dévouer, qu'elle ait de la bonté, du tact; dans les petites choses comme dans les grandes. Elle sera le soleil de son foyer, et son coeur sera touché de l'affection profonde et réconfortante, qui sera la douceur de sa vie. Que Roger Bontemps et ses confrères veuillent bien nous dire maintenant le rôle qui incombe à l'homme marié?

Selon le désir de notre aimable Directrice, et d'amies gentilles que je remercie sincèrement, ma démission se change en vacance. Heureuse de revenir parmi vous tous échangistes, que je "bonjoure" amicalement!

Allons, Cille, Fabienne, Sensitive, ne ferez-vous pas comme moi?

MICHELINE à Roger Bontemps — Votre soeurette vous arrive avec son opinion là-dessus: "Quelle position doit occuper la femme à son foyer? l'égale?... Toute femme pour être l'égale?... Toute femme pour être heureuse à son foyer ne doit-elle pas en être l'âme, la maîtresse et par conséquent y "régner"? A mon humble avis je m'empresse de répondre dans l'affirmative et j'espère avoir l'approbation de tous, sur ce que j'avance. Bien entendu de cette autorité elle n'en fera point un despotisme. Pour avoir la paix en ménage il faudra quelque fois et avec regrets qu'elle "se soumette", mais si au premier entêtement elle oppose une volonté ferme mais douce, par la suite tout ira bien, chacun des deux partis devra cependant y mettre de la bonne volonté, mettre du "sien" comme l'on dit vulgairement; alors par cela même, l'épouse deviendra par son coeur, son intelligence, son esprit, "l'égale" de son mari....

A Muguette, Drapée d'Ombre, Stenio, Feu-Follet, Saint Turflècher, Fée des Etangs. — En guise de bienvenue mon plus accueillant sourire.

A Juliette — Comme pseudo vous portez le prénom d'une amie bien chère voulez-vous alors que nous soyons un peu amies?....

MISS HELIETTE — A Roger Bontemps — Je réponds: "Il n'est pas nécessaire que la femme règne. Il est mieux qu'elle se soumette. Si elle est supérieure à son mari par l'intelligence elle ne devra pas le lui faire sentir. Elle doit plutôt se montrer bonne, n'être pas un esclave mais une compagne........

Telles sont mes opinions, je dis peut-être mal, je peux dire bien. Mais ce que j'écris est ce que je juge bon.

PASSANTE à Roger Bontemps — La femme doit ce me semble, être sur un pied d'égalité avec son mari dans le ménage. D'un côté comme de l'autre il doit y avoir des concessions pour que chacun soit heureux. Bonjour ami.

A Mia Isola — Chantez-moi "Obstination" gentille mie. Vous ne me reconnaissez pas... pourtant. Bonjour chère petite Fée!

A Reine Marguerite — Salut Fathma! Je vis dans l'attente d'une longue lettre.

A Lizette — Que dis-tu à ton Pierrot de ce temps-ci? Je t'aime toujours.

A Pauvre Moi, L. Melançon, Goutte d'Eau, Mauricette et Fée Printemps, Passante vous donne une franche poignée de main. Amitié.

A La Bouquetière — Quelles fleurs réservez-vous à une pauvre Passante qui n'a que quelques sous?....

A Sirène des Ondes. — Votre petit mot m'a fait grand plaisir. Revenez moi.

A Bérengère — Votre pseudo me rappelle de doux souvenirs. Mon amitié pour vous. Je vous aime déjà.

A Chrysanthème — Comme vous êtes charmante de si bien m'accueillir gentille fleur d'amour. Dites, vous m'aimez un peu?

A Mésange et Sténio — J. vous bonjour. Très affectueusement.

BERENGERE à Roger Bontemps — A mon avis, la femme doit être l'égale de l'homme.... au foyer.... S'ils s'épousent, c'est qu'ils s'aiment, et je crois que l'on ne doit pas faire son esclave de celui ou celle qu'on aime.... Alors, je suis pour l'égalité.... Connaîtrons-nous votre avis?

A Paule de N.— On vous a parlé de moi? Et qui donc?... Je ne vois pas?... Me direz-vous?... Je vous ferai une surprise.... sous peu. Paule?

A Mésange — Chez "Ninon", je suis une petite grive".... Connaissez-vous Ninon?... Je l'ai connue l'an dernier et regrette bien son départ!... Bonjour.

A Rachel — Mon amitié sincère, humble Rachel.

A Micheline — Quelle gentille amie vous faites.

A Marionnette.— Ami de Mecco, je vous bonjoure.

A Drapée d'Ombre.—Bienvenue cordiale.

A Yseult — Seriez-vous assez bonne de m'envoyer votre adresse? Une lettre m'est revenue... alors, en attendant, je pense à vous... vous savez? "Je meurs où je m'attache!"

A Tous, cette pensée de Renan.—Vivre, c'est savoir, c'est espérer, c'est aimer, c'est admirer, c'est bien faire" Affectueux bonjour.

A Enchanteur.— Vous mavez fait plaisir en m'envoyant des pensées.... Comment vous remercier? Amitiés sincères!

A Sauvagesse. — Miss Héliette, je pense à vous. Revenez moi souvent.

A Ami Sage.—Vous êtes avare de vos paroles!

A Chrysanthème.—Comme vous me gâtez! Merci.

GRAIN DE SABLE à Roger Bontemps.—Vu ma petitesse, je lance au hasard mes tristes réflexions de pauvre sire sur la position que doit occuper une femme à son foyer. Doit-elle régner? Non, puisque Dieu, attendri sur sa création, l'homme, la lui donna pour compagne, et par suite de sa faute a mis inférieure! Pourquoi tant d'âmes, de coeurs, de foyers sont-ils consumés.... Ils ont voulu régner, lui par son droit, elle, quelle sottise! par son fol orgueil, son entêtement. Se soumettre entièrement! Pourquoi? rien ne l'oblige, et même ne profitera-t-il pas lui, le maître, de cette soumission, pour abuser et rendre esclave, la compagne qui partage des heures moroses, des heures inoubliables de bonheur. Les rôles actifs pour lui et passif pour elle, ne peuvent être changés, soit, mais il trouvera son "égale" chez la femme qui saura s'élever jusqu'à lui, par sa grandeur d'âme, par un coeur pur et charitable. Il trouvera son "égale", chez la femme qui aura la force morale de lutter jusqu'au bout, contre les passions que sa nature ardente, à lui, ne saurait maitriser. Là, il admirera la femme, dans son esprit lui sera-t-elle peut-être supérieure. (Il ne l'avouera pas.) Si, "soumise" dans ses devoirs de femme fidèle et "égale", qui sait si lui (ils sont si cachottiers.) ne la laissera-t-il pas "régner"?.... Mais entre nous, il faut qu'il soit l'auteur du sacre de sa reine. A eux le bonheur!!!

LA DAME AUX CAMELIAS à Roger Bontemps — Incontestablement, la femme est la reine du foyer, elle en est aussi l'"ange"; avec son coeur et son esprit cultivés elle doit et sait faire de son intérieur, de son "home" un "nid" empli de propreté, d'élégance, de gaieté et d'attraits divers, irrésistibles à tous ses hôtes!

La femme au foyer n'est ni la supérieure ni l'inférieure de l'homme, mais elle en est sa compagne aimée, la confidente indispensable à un noble coeur vaillant elle est son amie fidèle autant que dévouée, elle est l'âme vivante des heures de paix et d'allégresse vécues quotidiennement au milieu des chers siens, elle apporte, avec courage, la douce et réconfortante consolation dans les cruelles épreuves même nombreuses dont la vie n'épargne personne ici-bas, hélas! fut-ce même les plus heureux de la création; elle donne le repos, dans les fatigues du labeur, par son soutien moral, et par son frais sourire qui règne en maître, l'on oublie les mauvais moments, les ennuis, les inquiétudes dont nul ne peut être soustrait; elle va jusqu'à oublier les injures, les tourments! Tour à tour, elle distribue largement des tendresses, des caresses. Avec ses charmes d'épouse prévenante, non moins que prévoyante, ses éminentes qualités de mère vraiment chrétienne, d'un dévouement inlassable, inépuisable, par tant de grâce naturelle, de courtoisie incessante, d'une éducation soignée, elle sait retenir immanquablement, auprès d'elle et de sa famille si chère, un père caressant, son compagnon attentif, aimant. Ainsi les jours fuient sans ombre, sans larme, sans regret, sans lutte!

Il faut constamment vouloir apprendre à se connaître de mieux en mieux, s'étudier à se plaire l'un avec l'autre, l'un par l'autre, savoir s'aimer réciproquement, et chaque jour d'avantage, plus fortement et compter sur l'indulgence mutuelle.

Si la piété et l'honneur sont les bases de l'union, la bonne entente régnera aisément puis le soleil radieux de l'amour conjugal brillera journellement heureux, s'efforçant à trouver le réel bonheur là où l'un d'eux le donne.

A chacun sa part!!

MA FEE à Roger Bontemps — La femme à son foyer, comme partout ailleurs, doit être l'égale de son mari. Car, la femme n'est ni la supérieure, ni inférieure de l'homme, ils sont égaux, et ils ne sont capables de perfectionnement que l'un par l'autre. L'homme a besoin de l'influence douce et insinuante de la femme, et celle-ci a besoin de la force de l'homme ajoutée à la sienne; seulement ensemble, ils forment un être heureux et complet, l'un n'étant sans l'autre qu'un corps sans âme, et il serait à désirer que ceci fut bien compris de tous, afin que la place que la nature a marquée à la femme lui soit enfin donnée.

EDELWEISE à Roger Bontemps. — "Quelle position doit occuper la femme à son foyer? Doit-elle régner, se soumettre ou être l'égale?" A votre sage question, permettez-moi de laisser parler "L'auteur des Paillettes d'or", à ce sujet, il vous dira, ma pensée sincère, nette, sans ambiguité, que ma plume inexpérimentée ne pourrait rendre uassi parfaitement. — "Entre l'homme et la femme il doit y avoir échange de service; Dieu a créé la femme, l'aide de l'homme, c'est vrai, mais ce mot aide, il ne faut pas l'entendre seulement dans ce sens restreint qui le rabaisse aux choses matérielles de la vie. L'épouse doit être l'aide de l'homme dans l'accomplissement de tous ses devoirs et surtout dans le salut de son âme. Tous deux— le mari et la femme—forment un seul être; le mari est la tête, la femme, le coeur. A lui, l'intelligence, le raisonnement, la réflexion, la sagesse, l'autorité, le commandement. A elle, la sensibilité, la grâce, la douceur, la bonté, la tendresse, les attentions délicates, le dévouement, les enthousiasme, la chaleur communicative." Voilà la réponse à la question posée!

A Sténio, Edith, Fée des étangs, je vous réunis toutes trois, et vous fais un sourire de cordiale bienvenue.

CHESTERPOLE à Roger Bontemps —La femme dans son domaine doit régner, car elle est maîtresse dans son petit intérieur. Mais, être la reine, et par son mari être obéi comme par le plus dévoué des serviteurs, non, car aucun homme,—je dis du commun des mortels,—ne saurait être capable d'une telle abnégation.—Toujours régner, la femme ne devrait pas!

Le rôle de la femme serait de se soumettre, direz-vous? Sur ceci, je vous réponds: "Pas toujours". Car, les ordres de son mari peut-être seraient-ils tyranniques, parfois. Le tact est inné chez la femme, a dit quelqu'un. En cette occasion elle doit s'en servir, car bien souvent, elle aura à se plier aux caprices de son grand enfant. Mais se soumettre toujours, non!

Egaler, la femme doit être l'égale de son mari. Egale en tout. Se soumettre et régner respectivement. Leur deux coeurs ne devraient en former qu'un seul, et ainsi il n'y aurait qu'un chef unique. Et quant à se soumettre, il est doux de le faire quand on aime. L'égalité empêcherait des désagréments bien regrettables. Se soumettre toujours, la femme subirait l'égoïsme, et quelquefois la dureté de l'homme; et toujours régner, elle rendrait son mari bien malheureux, et elle-même ne trouverait pas le bonheur dans sa royauté!!

ROSELYNE à Roger Bontemps — Quand Dieu fit l'homme, le chef-d'ouevre de la création, il lui donna une compagne pour jouir de sa joie et aussi pour, plus tard, pleurer de sa peine.... La femme est donc l'égale de l'homme. Elle ne doit pas oublier qu'elle ne lui est pas supérieure. L'homme doit penser quelque fois que sa femme ne lui est nullement inférieure. Au royaume établi par Dieu lui-même, l'homme est le roi.... la femme est la reine. Si, de par le droit divin, l'homme règne au foyer par sa force, son courage, sa volonté, la femme elle, doit régner par la douceur, la bonté, par la vigilance et aussi par la soumission. Car, tout en étant l'égale de l'homme, et reine à son foyer, la femme doit se souvenir qu'elle doit se soumettre à son mari. Rien n'est contre l'ordre établi comme ces ménages où la femme mène tout, quand le mari courbe le front et laisse faire... pour avoir la paix. Rien n'est contre l'ordre établi comme ces ménages où le mari règne en maître absolu, où la femme est une esclave, même devant ses enfants. Dans le paradis, Dieu donna à l'homme une compagne, une aide, une consolation, une force aussi! Sait-on ce que renferme de puissance le coeur de la femme qui aime? Sait-on ce que peut donner à l'homme [illegible] ou qui va succomber, le coeur de la femme qui l'aime? Au foyer, la femme, égale de l'homme doit lui être soumise... et avec son coeur, elle règne en son royaume!

Je serais très curieuse de savoir ce que pensent les Echangistes et en particulier, Messieurs les Orientaux "Bengali Saïd" et "Sheick" de cette réforme dans les moeurs turques, proposée par Kemal Pacha: L'émancipation de la femme turque! — Roselyne.

PIERRE LIS à Roger Bon Temps — Je suis certainement pour l'égalité car je ne comprends pas que deux époux qui s'aiment et savent s'entendre veuillent dominer l'un sur l'autre. Quel est leur but si ce n'est de vivre et de se dépenser l'un pour l'autre. On dit souvent que l'homme domine; eh! bien, dans tous les ménages heureux que j'ai connus, si monsieur domine, il dit quand même à madame: "veux-tu" ou bien "qu'en penses-tu", etc. Qui domine?? Le mariage est l'union de deux coeurs, de deux volontés, si les deux dernières sont vraiment unies, elles n'en font qu'une, par conséquent, pas de domination possible.

(Suite à la page 31)

NOTRE TRICOLORE

Il porte les couleurs victorieuses de notre concours : *ROUGE-VERT-BLEU*. Crée par l'enthousiasme des échangistes, il n'attend plus que leur appel pour resserrer davantage, s'il est possible, les liens de la grande famille du Royaume, pour devenir l'insigne auquel se reconnaitront ceux qui le porteront fièrement et qui l'attendent avec impatience depuis plusieurs semaines.

On peut maintenant se procurer le joli tricolore à des conditions très simples qui se résument à

1o—M'envoyer la somme de quinze (15) centins qui est le prix du ruban.

2o—Ne pas oublier de joindre une enveloppe adressée et affranchie pour retour.

3o—Ecrire lisiblement le pseudo et le nom véritable.

Ceux qui voudraient le recevoir sous pli recommandé voudront bien ajouter l'affranchissement voulu. Nous ne serons pas responsables des envois perdus.

J'espère que notre tricolore plaira aux échangistes, et que sa petite voix discrète entretiendra toujours, au fond des coeurs, l'amour de la Foi, de l'Espérance et de la Charité.

Et quelle sera notre devise ?

MARJOLAINE.

LA MODE

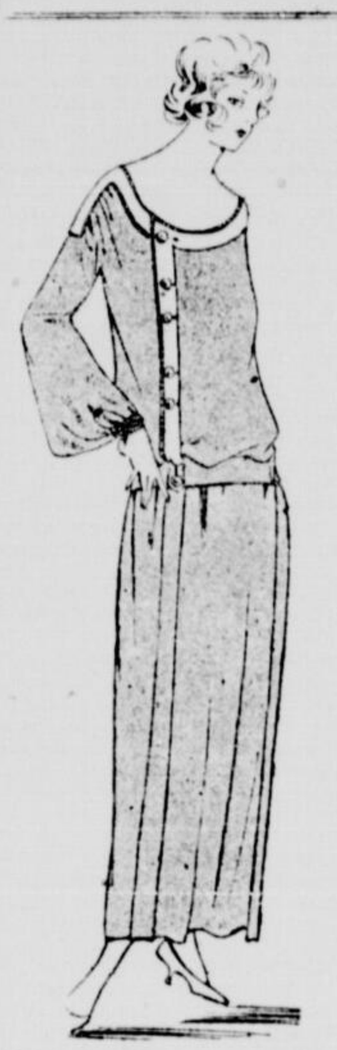

CHARMANTE ROBE simple en serge fine noisette—La jupe droite est coupée verticalement d'étroites bandes marquant un tablier devant et dos. Le corsage à encolure ronde est orné d'une bande de crêpe romain assorti, la même bande ferme le corsage sur le côté.

CARNET MONDAIN

—M. J.-B. Clément, p.s.s. bénissait ces jours derniers en la chapelle du Sacré-Coeur de l'église Saint-Jacques, le mariage de Mlle Claire Charbonneau, fille de M. et de Mme G. Charbonneau, avec M. Josaphat Thomas, fils de M. et de Mme Arthur Thomas. M. Charbonneau accompagnait sa fille et M. Thomas était le témoin de son fils. Immédiatement après la cérémonie les nouveaux époux partirent pour voyage.

—M. et Mme J.-C. Rancourt, d'Ahuntsic recevaient quelques invités dernièrement. Parmi les invités on remarquait: M. et Mme J.-B. Dupré, M. et Mme J.-B. Peloquin, M. et Mme J.-C. Petitclerc, M. et Mme J.-A.-E. Gravel, M. et Mme Ernest Roux, M. et Mme Art. Musy, Mmes Willie et Georges Millen, S. Larivée, Beaudoin, Mlles Nellie et Ida Millen; Mlle Anna Rancourt, MM. Desjardins, Brosseau, J.-D. Boucher, d'Utica, N.-Y.

—M. et Mme Darius Bélanger recevaient ces jours derniers quelques amis à l'occasion de l'anniversaire de leur fille, Régina. Parmi les invités mentionnons: Mme L. Beausoleil, Mlles Jeanne et Marguerite Desrochers, Rosina et Aldia Goyer, Jeanne et Germaine Beausoleil, Béatrice Nadon, Rosa, Berthe, Alice et Jeanne Bélanger, Aline, Laurette et Wilhelmine Tassé; MM. Bernard, Antoine et Paul Desrochers, Antonio et Albert Lavoie, Napoléon Goyer, Hector Labelle, Rodrigue Bigras, Alexandre Comeau, Rosario Dupras, Aimer Nadon, Odilas et Camille Tassé, Napoléon, Horace et Aimé Bélanger.

M. Jos. Roberge, de Thetford Mines, a passé la fin de semaine à Saint-Romuald chez son fils M. Léonce Roberge.

—MM. J.-P. Roberge, Léonce Gagnon, J.-R. Cartier, Raymond Savoie, Wilfrid Roberge et Jules Lemay, de Thetford Mines, sont revenus de Sainte-Marie où ils étaient en promenade ces jours derniers.

—M. et Mme Pierre Guay sont à Thetford Mines, les invités de M. George Pelchat.

—M. et Mme Alcide Gilbert ont quitté Thetford Mines pour aller s'établir à East Broughton.

—M. Eugène Loignon, de Robertson, a passé le dimanche à Thetford ford Mines chez son père, M. Ernest Loignon.

—Mme J.-L. Demers et Mlle Antoinette Demers, de Thetford Mines, sont en promenade à Québec.

—M. le Dr Alexandre Sirois, de Thetford Mines, est revenu d'un voyage d'affaires à Valley Jonction et Québec.

—M. et Mme Valère Payeur, de Thetford Mines, sont à Cherbrooke pour quelques jours chez des parents.

MM. Herménégilde Roy, B. Boilard, et C.-F. Bisson, de Coleraine, ont passé le dimanche à Thetford Mines.

—M. Charles Baillargeon, de Thetford Mines, est revenu de Québec.

—M. et Mme L.-H. Huard, M. et Mme Ludger Garneau et M. et Mme Eugène Morisset, de Thetford Mines, sont en promenade à Coleraine chez M. Oliva Gagné.

—Mme George Carrier, de Black Lake, a quitté Thetford Mines où elle était en promenade ces jours derniers.

—Mme Roméo Lemieux, de Thetford Mines, est en promenade pour quelques jours à Québec et Lévis.

—Mme Georges Moreau et sa fille, Mlle Marie-Ange Moreau, de L'Islet, sont revenues d'une promenade à Québec.

—Mme Beaulieu, de Kamouraska, est revenue de L'Islet où elle a passé une quinzaine chez sa fille, Mme Edmond Mercier.

—M. et Mme A. Dion, qui demeuraient à l'Islet depuis trois ans, sont allés s'établir au Cap Saint-Ignace.

—M. et Mme Albert Normand, de l'Islet, sont revenus de New-York où ils ont fait leur voyage de noces.

—Le capitaine Jules Morin, de l'Islet, est parti pour Halifax où il doit être présent à l'ouverture de la navigation.

—M. l'agronome Godbout a fait une courte promenade à l'Islet, dimanche dernier.

—Mme Eugène Morin, de Charny, est en promenade à l'Isle; chez Mme Michel Moreau.

—Mlle Pelletier, de l'Islet, est revenue de Québec où elle était de passage ces jours derniers.

—M. Henri Plourde, de Saint-Jérôme, était en promenade à l'Islet dimanche, l'invité de M. Alphonse Leclerc.

—Mme Alphonse Dion, de l'Islet, est à Québec pour quelques jours, l'invitée de Mme Victor Dion.

—Mme Ephrem Levasseur et Mme Laudias Pratte sont en notre ville pour un mois.

—M. H. Cilligen, d'Albany, était à Valleyfield ces jours derniers.

—M. Charles Baillargeon, de Thetford Mines, est à Québec, chez son beau-frère, M. Ben Gagnon.

—Mme Eudore Larose, de Thetford Mines, est en promenade à Sherbrooke et Montréal.

—Mlle E. Kerwin, de Thetford Mines, a passé la fin de semaine chez ses parents à Maple Grove.

—M. C. Lurgault, de Thetford Mines, est revenu de Disraëli où il a fait une courte apparition ces jours derniers.

—Le mercredi 4 avril prochain sera célébré en l'église Sainte-Brigide, le mariage de Mlle Yvonne Côté, fille de de M. Alfred Côté, décédé, avec M. J.-Colbert Jacques, de Saint-Antoine de Tilly. La bénédiction nuptiale leur sera donnée en l'église Sainte-Brigide. Pas de faire-part.

—Un impromptu avait lieu ces jours derniers, en l'honneur de Mlle Rachel Hamelin, de Québec. Au cours de la soirée un programme musical fut exécuté par MM. Lucien Delisle, Raoul Tanguay et Paul Beaudry. A minuit un goûter fut servi. Parmi les invités mentionnons: Mme Jos. Hallé, Mme H. Villeneuve, M. et Mme Alph. Hallé, Mlles Simone Grondines, Yvette Furois, E. Furois, M. Lame Villeneuve, G. Marchand M. Marchand, L. Marchand, L. Lainé, A. Lainé, A. Lemelin, S. Lemelin, Bem. Hallé, Cécile Hallé, N.-B. Fecteau, J. Fecteau, J. Douville, G. Douville, Aline Gagnon, Germaine Tardivel, F. Beaudry, G. Faucher, A. Faucher, A. Garand, A. Fournier, A. Villeneuve, MM. A. Rouillard, Alex. Laliberté, Rob. Prémont, Lucien Côté, Roméo Villeneuve, Jos. Marchand, Orame Hamelin, J.-B. Marchand, Ed. Bégin, P. Beaudry, Paul Tanguay, Lucien Delisle, E. Richard, Yvon Bouchard, D. Villeneuve, L. Lortie, A. McKay, Maurice Furois, Maurice Laliberté, André Tardivel, H. Deblois, O. Chamberland, E. Lanctôt, L. Villeneuve, G. Authier, W. Hamelin, J. Hallé, O. Villeneuve, L.-P. Nages, G. Farseau.

—Mme Emile LaSalle, de Saint-Thomas de Joliette, recevait dimanche soir en l'honneur de sa fille Emilienne, à l'occasion de son dix-huitième anniversaire. Les salons étaient décorés de palmes. Il y eut chants, déclamations et danses. A minuit un délicieux goûter fut servi. Les invités étaient: Mlles Irène LaSalle, Hurace Roy, Jeannette et Hélène Roy, Antoinette Lavallée, Rachel et Béatrice Roy, Antoinette LaSalle, Florida Lafond, Thérèse, Alice et Annete LaSalle, Estelle Mas. M. et Mme Emile LaSalle, MM. Henri Sansregret, Joachim et Jean-Baptiste LaSalle, Elisée Lasalle, Gaspard Lafond.

—On annonce pour le 2 avril prochain, le mariage de Mlle Marie-Jeanne Chevrier, fille de M. et de Mme Victor Chevrier, avec M. Raoul Loiselle, fils de M. et de Mme Roch Loiselle. La bénédiction nuptiale leur sera donnée en l'église Notre-Dame des Sept-Douleurs de Verdun. Pas de faire-part.

COUVENT DE MARIE REPARATRICE

RETRAITE FERMEE POUR LES JEUNES FILLES du 6 au 10 avril, au Couvent de Marie Réparatrice, 1025, Mont-Royal Ouest.

Prière de s'inscrire d'avance et d'inclure un timbre pour demande de renseignements.

Dimanche prochain: récollection mensuelle pour les jeunes filles. Conférence à 3 heures 30.

L'ART DE LA BRODERIE

EST DE NOUVEAU TRES EN VOGUE

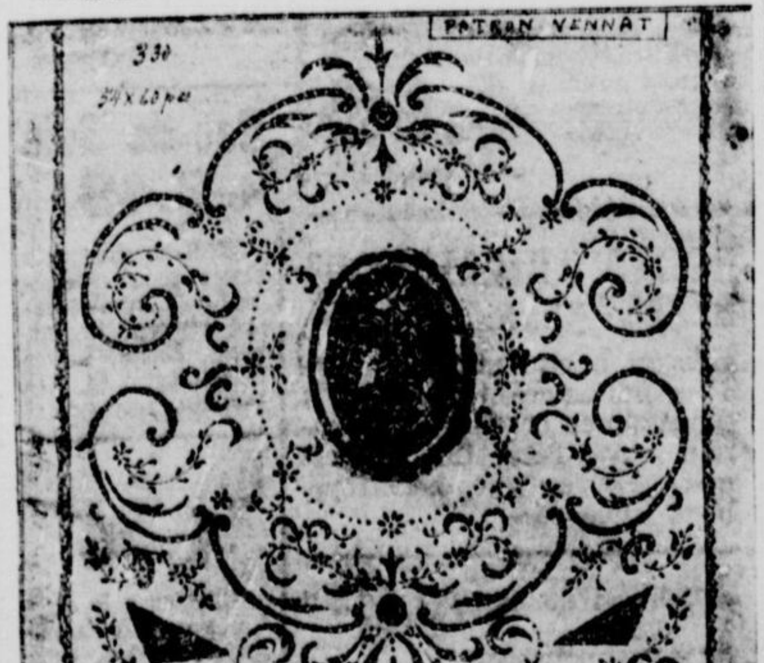

No 330. Très beau rideau store largeur 54 p. et hauteur de broderies 60 p., hauteur de toile deux verges.

Etampé sur pure toile française brin rond, port et assurance compris $10.25.

Etampé avec feston au bas et sur les côtés 75c en plus.

Etampage sur la toile de la cliente, port de retour compris $1.75, avec feston 75c en plus.

Patron perforé, port et assurance compris $1.50, feston en plus, 75c.

Patron sur papier décalquable au carbonne, port et assurance compris, 75c, feston en plus, 15c.

Pour broder ce rideau, il faut deux douz. coton M.F.A., 90c.

Echantillonage par brodeuse française de $1.00 en montant.

Grande feuille de papier carbonne bleu, blanc, 15c.

Petite feuille, 8c, deux pour 15c.

Avec 3c en supplément, nous remplaçons les paquets perdus par la malle.

CHRONIQUE DE L'A. C. J. C.

A LA VILLA SAINT-MARTIN

Les membres de l'A.C.J.C. de la région de Montréal sont invités à suivre les exercices d'une retraite fermée du jeudi 19 au lundi 23 avril prochain. Le succès de cette retraite dépend en grande partie du zèle que déploieront les présidents de cercles. C'est à eux qu'incombe la tâche de recueillir les noms des retraitants, sans oublier leur adresse et de faire parvenir le tout au président M. Eugène Simard, avocat, 92 rue Notre-Dame est, bureau 53. Un mois à peine nous sépare de cette retraite. C'est dire que dès les prochaines réunions, il faudra obtenir l'adhésion de ceux qui seront libres pendant ces trois jours.

Une bonne retraite fermée donne à nos membres la conviction nécessaire pour travailler au succès des causes chères à la religion et à la patrie.

REUNION INTER-CERCLES

Le lundi 26 mars à 8 hrs 30 du soir, au sous-sol de l'église de Sainte-Elisabeth du portugal, se tiendra la réunion inter-cercles organisée par le cercle de la Mennais. Aumôniers et membres sont cordialement invités à encourager de leur présence le cercle de la Mennais. M. Ovila Poirier présentera un travail sur la Mutualité et une Chronique des événements sera faite par M. Damase Saint-Maurice, ancien président du comité régional de Montréal.

Les invités sont priés de se rendre au numéro 340 de la rue de Courcelle. Devront se considérer comme invités, même les cercles qui n'auront pas reçu à temps leur lettre d'invitation.

CONVOCATIONS

DIMANCHE

Saint-Henri: Réunion d'études à 8 h. 45 du matin. Sujet: L'automobile, par Léopold Blais.

LUNDI

Des Ormeaux: Réunion d'études à 8 h. 30 du soir. Sujet: Mgr Bruad, par Raoul Bastien.

Plessis: Réunion d'études à 8 h. du soir.

De la Mennais: Réunion d'études à 8 h. 30 du soir. Sujets: La mutualité, par Ovila Poirier; Chronique, par Damase Saint-Maurice.

Le Moyne: Réunion d'études à 8 h. 15 du soir.

Dollier de Casson: Réunion d'études à 8 h. du soir. Sujet: La désertion des campagnes, par L.-P. Forest.

Jeanne d'Arc: Réunion d'études à 8 h. 30 du soir.

Saint-Louis: Réunion d'études à 8 h. du soir.

Langevin: Réunion d'études à 8 h. 30 du soir à 647 rue Désery.

La Haye: Réunion d'études à 8 h. du soir.

Sainte-Catherine: Réunion d'études à 8 h. 15 du soir. Sujet: La désertion du sol.

Sainte-Marie: Réunion d'études à 5 h. du soir. Sujet: Trois suggestions de M. l'abbé Georges Courchesne à la jeunesse catholique.

MARDI

Maisonneuve: Réunion d'études à 8 h. du soir. Sujet: Georges-Etienne Cartier; caractère et oeuvre, par P. Leclair.

Savaria: Réunion d'études à 8 h. du soir.

MERCREDI

Pie X: Réunion d'études à 8 h. du soir.

Eymard: Réunion d'études à 8 h. du soir.

Saint-Stanislas: Réunion d'études à 8 h. du soir.

Verdun: Réunion d'études à 8 h. du soir.

Comité régional: Réunion régulière à 8 h. 30 du soir.

JEUDI

Colin: Réunion d'études à 8 h. du soir.

VENDREDI

Labelle (section des anciens): Réunion d'études.

Charlebois: Réunion d'études à 8 h. 30 du soir.

Landry: Réunion d'études à 8 h. du soir. Sujet: Etude des principaux gouverneurs depuis 1867, par Roméo Dorval.

Augustin-Norbert-Morin: Réunion d'études à 8 h. du soir.

SAMEDI

Jacques-Cartier: Réunion d'études à 8 h. du soir.

LES VERS chez les enfants, si on ne les chasse pas, causent des convulsions et souvent la mort. Le Vermifuge de la Mère Graves protégera les enfants contre ces maladies douloureuses. 9

Retraite Pascale des Voyageurs de Commerce

La sixième retraite pascale des voyageurs de commerce de Montréal, commencera le mercredi saint, 28 mars, à huit heures du soir, dans la chapelle de l'Immaculée-Conception, angle des rues Rachel et Bordeaux. Les tramways Papineau, de Lorimier, Windsor-S.-Denis et Mont-Royal y conduisent. Le R. Père P. Prince, S.J., en sera le prédicateur.

Tous les voyageurs de commerce de la région de Montréal, à qui cette retraite est spécialement destinée, y sont instamment invités. En voici le programme détaillé:

Tous les jours à 9 h. 30 du matin, chapelet et sermon, (samedi à 8 h.); à 2 h. 30 de l'après-midi, prières et conférence; à 8 h. du soir, prières et sermon (vendredi, vénération de la croix; samedi, clôture de la retraite par le salut solennel du très saint sacrement).

LES AMIS DE L'ART

C'est jeudi soir le 5 avril, qu'aura lieu à la salle Stanley le grand bal organisé par les Amis de l'Art sous le patronage de M. Ludger Gravel. On a retenu les services de l'orchestre Frisco. Nul doute que les amis de l'association se feront un plaisir d'assister à cette soirée.

BUREAU D'ÉCHANGE

GOUTTE D'EAU à Roger Bontemps: La femme est reine à son foyer, donc elle doit régner une douce entente est le secret du bonheur, mais le domaine du "mari" est le champ de ses affaires; de même qu'il en est le souverain maître, le royaume de la femme est son foyer. L'homme est le chef de la famille. Il doit veiller à son bien-être, commander s'il y a lieu mais discrètement, car le sceptre est dans la main de la femme. Pour l'éducation des enfants, la fermeté du père est souvent utile.

Les opinions sont partagés sur ce sujet, mais tout dépend des caractères des deux partis. Il faut être soi-même son juge? Bonjour Roger Bontemps...... Me direz-vous un mot sur mon opinion?

A Bérengère: Merci pour votre souvenir et votre affection. Vous m'êtes très chère.

A Alouette Latine: Bienvenue et soyons amies.

A Drapée d'ombre: Vous serez heureuse "ici" car nous nous aimerons beaucoup.

A Me Voilà: Me voilà pour vous saluer et vous sourire si vous voulez être amie à ce Goutte d'eau. Dites?

A Petit Sphinx: Aimez-moi, c'est réciproque soyez certain?

A Julio Desnoyers: J'aimerais savoir si vous êtes poète, et artiste... suis-je trop curieuse?

A Pax.—Un bonjour de Goutte d'eau.

A Bengali Saïd. — Salut brillant oriental! Goutte d'eau vous est-elle un brin sympathique?

A Daniel le Canadien.—Je viens, la première, puisque vous n'avez pas encore saluée Goutte d'eau.

A Léonne: Prenez votre part de mes voeux, de mes sourires, de mon affection surtout, amie chère, elle est grande pour vous.

A Feu-follet.—Entrez, entrez vite. La température est maussade et vous pourriez prendre la grippe. Nous vous aimerons tant au "Coin".

A Edith.—Aimez, amie... c'est le prix d'entrée.

A Sténio: A toutes les nouvelles: Si vous avez un peu d'affection à prodiguer, vous êtes bienvenues. En aurais-je ma part?

A Saint Turflecher. — Vous nous parlerez de nos grands'pères, du bon vieux temps... ne soyez pas timide. Goutte d'eau est-elle la première soeurette à vous saluer?

A tous.—Saluts frères et soeurs. Goutte d'eau vous invite tous à venir jaser. Elle demandera votre opinion bientôt....

FEE DES ETANGS aux échangistes.—Serai-je bienvenue au "Royaume".? Il y a bien longtemps que je lis avec attention et plaisir les nombreuses pensées échangées et aujourd'hui, je voudrais me joindre à vous "Charmantes Fleurs" qui fleurissez en toutes saisons et "Légers Papillons" aux nuances si séduisantes, et aussi tous les autres pseudos qui sont bien.... bien jolis. Dites, m'acceptez-vous ?

A Frileuse.—Mon plus amical bonjour et mon plus doux sourire. Me reconnaissez-vous Frileuse ?

A Tulipe Noire. — Oui, je souhaiterais avoir une plume comme la vôtre! Mais comme c'est tout à fait impossible je me contenterai de vous lire sans chercher à vous imiter. En attendant je dépose mon plus doux baiser sur vos sombres pétales.

SARDOINE à Monique de Villepreux: — Si j'accepte un baiser vous ne devez pas douter de ma réponse et en retour je vous offre deux des miens chère petite Monique.

A Sans-Pareil: — Vous devez être une perfection à en juger par votre pseudo à moins de le prendre au sens inverse? Venez donc un peu vers moi voulez-vous?

A Stella Mia: — Meilleures amitiés.

A Très Esseulé:—Vous ne serez guère longtemps seul au Royaume. Aussi voyez-vous déjà les regards tournés de votre côté? Le mien se fait tout sympathique dans votre solitude.

A Lutin de Madeleine: — Que vous soyez masculin ou féminin vous m'intéressez et je serais heureuse de vous lire dans un prochain communiqué.

A Rachel: — Félicitations pour votre dernier écrit.

A Goutte d'Eau:—J'aime votre humble pseudo comme ce que vous dites à chacun. Me refuserez-vous quelques mots?

A la Dame aux Camélias: J'aime beaucoup vous lire. 'Gai aurevoir.

MARICHETTE à Saint-Turflècher.—Quel drôle de pseudo vous avez choisi et combien canadien et vieux garçon! C'est dire que c'est avec joie que nous vous acceptons et que Marichette, qui n'a pas votre..... émotion vous prend par la "ceinture flèchée" et vous fait admirer les sites enchanteurs du Royaume. Vous vous plairez certainement ici, surtout parmi les fleurs, oiseaux, papillons, pays, les sages, les sérieux, les arabes, bretons, etc. Moi aussi j'en une "ceinture flèchée" qui me vient d'un grand oncle; nous la porterons aux jours de fêtes... voulez-vous ? Bon ! maintenant, à bientôt de vous lire et souvent Saint-Turflècher !!

A Roger Bontemps.—La femme ne doit régner ni se soumettre; ce n'est ni une reine.... encore moins une esclave.... Alors, l'égale, l'égale, l'égale !!!

A Bengali Saïd—Dérobé dans votre humour, coiffé d'un turban, vous nous arrivez, grand connaisseur des arts et sciences, mais vous ignorez la femme ! Non !.... Alors, faites votre connaissance avec toutes ces gentilles échangistes et hâtez-vous de porter les couleurs de notre Royaume tout en nous racontant ce que vous avez appris; alors tout le monde en profitera et vous verrez comme vous serez choyé à l'Echange. Bonjour bien !

A tous les Echangistes—Mes amitiés et bon souvenir.

BRISE LEGERE à Romance.— Si vous n'êtes pas trinité, vous n'êtes pas non plus unité, conclusion: Vous êtes donc unique avec Elle.

A Mia Isola.—En effet, je connais le "secret" des "yeux noirs" et je vous félicite d'avoir su si bien vous faire aimer. Vous savez je suis franche et sérieuse. Demandez-lui ?

A Monte Christo.—Vous connaissez la Brise, mais pas encore le lac, c'est pourtant ce qu'il vous aurait le plus charmé.

A Passante.—J'ai un gros lot d'amitiés pour vous.

A Feuille d'Erable.—Il est temps que vous mettiez cette vilaine grippe à la porte; j'ai si hâte de vous voir au cercle.

A Loulou.—Est-il vrai que la Brise n'a pas d'influence sur vous ? J'ai pourtant fait mon possible chez "Junon", je me reprendrai. Amitié à Mlle Géraldine.

A Petite Anne.—Comme vous le voyez, je connais votre si charmante amie, et j'espère que la réception des "Fées" l'encouragera à venir encore et souvent. Bonjour.

YOLANDE à la Dame aux Camélias —A Merveille, merci. Et la vôtre, celle de vos chérubins ? Ma plus douce pensée est pour vous !

A Micheline.—Tout est recommencé, je ne sais si cela est pour le mieux. Sourirez.

A Francesca.—Que faites-vous, malade ou fâchée ? J'attends toujours, et rien n'arrive. Affectueux bonjour.

A Aimé.—Voyons, es-tu décidée ? Vite, plus d'hésitation !

A Bengali Saïd et Petit Mousse.—En guise de bienvenue je vous souris.

A Petite Ame.—Vous me reconnaissez. Voilà trois dimanches que je ne vous vois à la messe de 10 heures. Seriez-vous malade ?

A Sans-Pareil.—Je profiterais volontiers de l'invitation, mais c'est un peu intimidant jaser avec Sans-Pareil. A présent que j'ai fait le premier pas, je ne suis plus aussi timide. Bonjour affectueux.

A Mésange.—Vous êtes charmante de me dire cela, je vais le garder toujour, vous voulez ? Et dans le mien, vous en avez une très grande !

A Sirène des Ondes.—Je viens justement de voir une charmante jeune fille en blanc, en la voyant, je me sentis attirée vers elle. C'était justement vous ! Un sourire !

A Germaine.—Si ça me va ! Je vous crois ma gentille. Venez souvent jaser avec moi.

A Musica.—Vite je m'avance, car j'adore la musique, vous m'acceptez ?

A Rirette.—Moi n'en doutez pas Rirette, vous l'aurez déjà lue quand ceci paraîtra.

A Petite Noix et Muguette.— Vite, entrez. Soyez heureuse parmi nous. Mon amitié.

BIBLIOGRAPHIE

LE THAUMATURGE DE MONTREAL

M. George Ham vient de faire paraître chez Musson à Toronto un petit volume de 72 pages in-16. "C'est, dit-il lui-même, à la sollicitation pressante de plusieurs amis et d'étrangers nombreux qui, après avoir lu dans le "Maclean's Magazine" un article sur le "Thaumaturge de Montréal", désiraient des renseignements plus complets sur le frère André et les oeuvres merveilleuses que cette brochure a été publiée."

Le livre s'intitule en effet: "Le Thaumaturge de Montréal". La traduction française est de notre ancien collègue M. Raoul Clouthier, aujourd'hui directeur des services français de publicité du C.P.R. George Ham n'est pas catholique. Il écrit sous l'empire de l'admiration et du respect qu'il professe à l'égard du frère André. L'hommage n'est pas à dédaigner.

L'auteur est exact dans l'ensemble. On aurait assez mauvaise grace à lui reprocher ses ignorances de détails. Protestant, il n'est pas forcé d'étaler, dans un travail de ce genre, la terminologie propre des choses qui lui sont étrangères. Il lui a plu d'intituler son travail comme il l'a fait; toutefois il peut être bon de noter que le thaumaturge vrai du Mont-Royal est, pour le catholique, saint Joseph. Le vénéré religieux n'est que la cause instrumentale, si j'ose dire.

Nul doute que cette brochure, hommage libre et spontané d'un frère détaché, ne contribue à faire connaître en des milieux moins bien disposés la personne et l'oeuvre du bon religieux de Sainte-Croix et n'attire à notre sanctuaire montréalais des sympathies inattendues. Remercions M. George Ham de sa bonne action.

M. S. Morgan-Powell fournit à l'ouvrage une conclusion qu'il faut lire parce qu'elle est de superbe inspiration et de belle tenue littéraire, même traduite. L'ouvrage est illustré de hors-texte. L. F.

—4—Mission Book Company, éditeur, un vol. in-12 carré, rel. toile, $1.00.

AUTOUR DU SEMINAIRE CANADIEN DES MAISONS ETRANGERES (1)

L'abbé Rondeau, un des membres du nouveau Séminaire canadien, publiait, voici quelques mois, un tract, intitulé: Vers les terres d'infidélité. Il y montrait la nécessité d'un nombre croissant de missionnaires pour porter aux foules infidèles les lumières de la vraie religion. Aujourd'hui, c'est comme un moyen qu'il indique, comme la voie à suivre à ceux des nôtres qui voudraient être du nombre de ces missionnaires. Afin de faciliter en effet les vocations, un séminaire vient de se fonder sous la direction de l'épiscopat canadien et avec l'approbation et à la grande joie de Rome. On trouvera dans la brochure de l'abbé Rondeau les raisons de cette fondation, ses espoirs, les manières de l'aider, etc. La diffuser c'est donc travailler pour la cause des missions si chère au coeur du Souverain Pontife.

(1) S'adresser à l'Action paroissiale, 1300, rue Bordeaux, Montréal.

Il n'y a qu'une manière d'apprendre à vivre noblement, c'est d'agir noblement toutes les fois que l'occasion s'en présente.—Blackie.

MERE ! ACTIVEZ LES INTESTINS DE L'ENFANT

Le "Sirop de Figues de Californie" est le meilleur laxatif pour l'enfant.

Même un enfant malade aime le goût de "fruit" du Sirop de Figues de la Californie. Si la petite langue est chargée ou si votre enfant est maussade, fiévreux, a le rhume, des coliques, une cuillerée à thé ne manquera jamais de faire fonctionner les intestins. Dans quelques heures vous pourrez remarquer comme les poisons de la constipation, les matières acides et de rebut sont enlevés des petits intestins tendres et vous avez de nouveau un enfant bien portant et enjoué.

Des millions de mères conservent le "Sirop de Figues de la Californie" sous la main. Elles savent qu'une cuillerée à thé aujourd'hui empêchera un enfant d'être malade demain. Demandez à votre pharmacien le véritable "Sirop de Figues de la Californie" avec mode d'emploi pour bébés et enfants de tous les âges imprimé sur la bouteille. Mères ! Il vous faut dire "Californie" ou vous pourrez avoir une imitation du sirop de figues.

SUR LA TABLE
de chaque famille de cette province, nous verrons à Pâques, un jambon
CONTANT
Retenez le vôtre aujourd'hui chez votre fournisseur
S. L. CONTANT
565 rue Marquette - - Montréal
13—1 j a Jno

POURQUOI ? PAYER PLUS CHER
pour vos
MEUBLES
Avant d'acheter voyez
L. G. ST-JEAN,
LIMITEE
20 Notre-Dame Ouest
GROS —:— DETAIL

Mangez et maigrissez

C'est là retourner une vieille phrase bout pour bout, mais les méthodes modernes de réduire la graisse ont rendu cette nouvelle tournure de phrase possible.

Si vous êtes obèse et n'aimez pas les exercices physiques, si vous aimez par contre faire bonne chair et désirez toujours diminuer de poids de quelques livres, faites ceci: Allez chez votre pharmacien (ou écrivez à la Marmola Company, 4612 Woodward Avenue, Detroit, Mich.) et donnez-lui (ou envoyez leur) un dollar. Pour ce petit montant d'argent le pharmacien vous donnera l'occasion de satisfaire l'ambition que vous avez d'acquérir une jolie forme élancée et de belle tournure. Il vous passera une boîte de pastilles de la prescription Marmola (manipulées selon la fameuse prescription Marmola) dont vous devrez prendre une après chaque repas et au coucher jusqu'à ce que vous commenciez à maigrir régulièrement et facilement. Puis continuez jusqu'à ce que vous ayiez atteint le poids que vous désirez. Les pastilles de la prescription Marmola ne sont pas seulement inoffensives mais elles sont réellement profitables à la santé en général. Il n'est pas besoin de diète de famine ou d'exercices épuisants. Continuez tout simplement à manger à votre goût, laissez les exercices aux athlètes, mais prenez fidèlement votre petite pastille et sans le moindre doute, cette chair flasque va disparaître comme par enchantement, vous laissant vous-même, bien en chair et en muscles assouplis.

TEIGNEZ JUPES, MANTEAUX, DRAPERIES AVEC LES TEINTURES DIAMOND

Chaque paquet de "Teintures Diamond" renferme des instructions si simples que toute femme peut teindre ou teinter ses jupes, robes, blouses, manteaux, chandails, bas, tentures, draperies, tout ce qui est usé, changé, comme neuf. Achetez des "Teintures Diamond" — pas d'autres — alors vous êtes certaines de teindre parfaitement chez vous, même si vous n'avez jamais teint auparavant. Dites à votre pharmacien si le tissu que vous désirez teindre est de la laine ou de la soie, ou de la toile, du coton ou du mélange. Les Teintures Diamond ne strient, ne tachent, ne changent ni ne s'enlèvent jamais. 482

DENT'S D GLOVES

Montrez le Bouton,

Si c'est un DENT'S il porte le signe de la meilleure qualité. Les gants DENT'S sont estimés dans le monde entier. Grande variété de styles, chevreau, cape, laine et tissu.

Le bon goût et le bon sens exigent les DENT'S.

En vente partout, dans les meilleurs magasins.

4-821

DAMES ET JEUNES FILLES que la nature n'a pas favorisées, vous pouvez conquérir une taille élégante et souple en faisant régulièrement usage des célèbres

PILULES PERSANES

de Tewfick Haziz, de TEHERAN, PERSE. Société des produits Persans, Montréal.

Messieurs—J'ai fait usage des Pilules Persanes pendant cinq mois et ma soeur pendant trois mois et nous en avons été satisfaites au point que nous les recommandons à toutes les femmes et jeunes filles peu favorisées sous le rapport de la taille et du buste. —MARIA V. G.

$1.00 la boîte, 6 boîtes pour $5.00

Société des Produits Persans

Pharmacie Modèle de Goyer
186 Ste-Catherine Est, Montréal

N.B.—Quand vous envoyez de l'argent, faites remises par mandat poste et faites recommander (enregistrer) votre lettre. 168-s-jno

La BEAUTE EST UN ART

LA BEAUTE n'est pas toujours un arrêt irrévocable de la fatalité. Il y a un art de la Beauté. Il consiste à supprimer tout ce qui y porte atteinte. On ne comprend pas assez dans quelle mesure les taches de rousseur, le masque, les rides, les pustules et les dégoûtants petits boutons noirs changent la plus jolie figure en un visage repoussant. Il est un produit fameux qui résiste victorieusement à une expérience d'un quart de siècle et qui met fin à toutes ces disgrâces.

LE LAIT DES DAMES ROMAINES
FAITES-EN UN ESSAI LOYAL.

Son parfum délicieux et sa propriété de tenir lieu de poudre de toilette le rende très économique. En vente partout 0.50 le paquet de 1.00. Echantillon gratis sur réception de 0.10 pour frais de poste.

COOPER & CO., Dépt. B3, 156 Commissaire Ouest

SALADA
THÉ VERT PUR

COMMENCEZ BIEN

la journée. Une bonne tasse de thé "SALADA" au déjeuner renouvellera vos forces pour la journée.

Excellent à toutes les occasions.

NOIR, VERT ou MELANGE

WEAR-EVER ALUMINUM TRADE MARK MADE IN CANADA

Remplacez les ustensiles qui s'usent par des ustensiles "Wear-Ever"

Comme toutes les bonnes ménagères le savent, pour conserver la saveur et assurer la tendreté, il est nécessaire de faire cuire la viande lentement. Une poêle "Wear Ever" est supérieure à toute autre—de fait, elle est idéale pour cela. Une fois que la poêle est toute réchauffée, la chaleur ne peut être diminuée et le minimum servira à cuire doucement mais complètement. Une poêle "Wear Ever" durera toute une vie. Demandez les véritables ustensiles "Wear Ever".

Northern Aluminum Co., Ltd., Toronto

"Wear-Ever"

Entendu de visiteurs à la boulangerie merveille:

"Je n'aurais jamais pensé que le pain puisse être fait si proprement !"

Le pain Nobby-Top étant un pain excellent — propre, hygiénique, délicieux — il s'en vend plusieurs milliers par jour.

Chez tous les bons épiciers, ou tél. Westmount 3566.

DENT HARRISON & SONS Limited

PAIN NOBBY-TOP
de Dent Harrison
(NOUS EN MAINTENONS LA QUALITE)

DE SON AJUSTEMENT DEPEND votre ELEGANCE

GRENIER

Toute femme un tant soit peu soucieuse de sa mise, doit porter un corset qui lui donne cette liberté d'allure souple, naturelle et cette finesse de taille gracieuse et élégante.

CONSULTEZ DONC NOS CORSETIERES, ELLES S'Y CONNAISSENT DANS L'ART DE L'AJUSTEMENT.

ELLES SONT ICI POUR REPONDRE AUX EXIGENCES de la femme dans le choix du corset qui convient le mieux à sa taille.

C. J. Grenier & Cie
401-403 rue Ste-Catherine Est
Maison établie en 1878
401-413 Saint-Catherine Est, - Angle Saint-Hubert.

PATÉ de VIANDE CLARK

Les pâtés de viande Clark font d'excellents sandwichs pour le lunch à l'école, les réceptions, etc. Ils sont sains, ont un goût agréable et s'étendent facilement sur le pain beurré. C'est un des nombreux mets préparés CLARK, qui permettent à la ménagère de simplifier considérablement la cuisine.

Lorsque vous voulez de bonnes fèves au lard demandez des CLARK"

Demandez les produits Clark à votre épicier

W. CLARK, Limited, MONTREAL
Etablissements à Montréal, P.Q., St-Rémi, P.Q. et Harrow, Ont.

"Les Cuisines Clark vous aideront!"

1-10-00

POTTED BEEF HAM
W. CLARK

LA TEMPÉRATURE

DEMAIN, BEAU ET PLUS FROID

TORONTO, 24. — Le temps est en général nuageux et plutôt doux et il tombe de ci de là quelques averses de l'Ontario aux Provinces Maritimes. La pression atmosphérique s'est élevée dans le Manitoba, la Saskatchewan et plus au nord.

PRONOSTICS

Vallée d'Ottawa et Haut Saint-Laurent—Beau et plus froid.

Bas Saint-Laurent—Généralement beau, plus froid dimanche.

Golfe et Rive Nord—Généralement couvert quelques giboulées.

MAXIMUM ET MINIMUM

Aujourd'hui, maximum: 46.
Aujourd'hui, minimum: 35.
L'an dernier—
Maximum: 41; Minimum: 28.
Baromètre—Aujourd'hui: 29.79.

Dawson	—32	6
Prince Rupert	36	44
Vancouver	42	42
Kamloops	38	44
Calgary	4	20
Edmonton	— 8	10
Battleford	—12	13
Prince Albert	—18	2
Medicine Hat	4	18
Moose Jaw	— 8	3
Saskatoon	—13	2
Regina	—12	1
Port Arthur	4	28
Parry Sound	28	34
London	32	53
Toronto	34	41

NAISSANCES

BEGIN—A Montréal, le 15 mars 1923, au No 488 rue Mentana, à M. et Mme Victor Bégin, née Germaine Miron, un fils, baptisé Joseph-Georges-Victor-Jean.

GUIMOND—A Montréal, le 19 mars 1923, au No 11 ruelle Frontenac, à M. et Mme Dionis Guimond, née Gilda Abran, une fille, baptisée Marie-Marguerite-Clara-Georgette.

LOCKHEAD—A Montréal, le 19 mars 1923, au No 1789, rue Papineau, à M. et Mme W.-J. Lockhead, 2 fils.

LAMARRE—A Montréal, le 21 mars 1923, au No 42 rue Rivard, à M. et Mme Basile Lamarre, née Esther Jetté, une fille, baptisée Philomène-Esther-Irène.

SIPLING — A Montréal le 16 mars 1923 au No 689 Wolfe, l'épouse de M. W. Sipling née Adéla Desrochers, un fils baptisé Joseph, Antonio, Henri, Julien. Parrain et marraine M. Antonio Aubertin et Mlle Juliette Lavallée. Porteuse Mme W. Sipling, grand'mère de l'enfant.

DECES

DELORME—A Montréal, le 22 mars 1923, à l'âge de 64 ans, est décédé Gustave-Maurice Delorme, fils de Le. Delorme. Les funérailles ont eu lieu.

DESLAURIERS—A Cartierville, le 20 mars 1923, à l'âge de 69 ans, 10 mois, est décédée Rose-Délima Massé, épouse de Francis Deslauriers. Les funérailles ont eu lieu.

DUMONT—A Montréal, le 20 mars 1923, à l'âge de 5 ans, 1 mois et deux jours, est décédée Pauline, enfant bien aimée de Epiphane Dumont et d'Emina Massé. Les funérailles ont eu lieu.

FORTIN—A Montréal, le 22 mars 1923, à l'âge de 2 ans, est décédé Jean-Jacques, enfant de J.-E. Fortin, et de Léontine Charbonneau, au No 56 rue Fabre. Funérailles privées.

LANDREVILLE—A L'Assomption le 20 mars 1923, à l'âge de 11 mois, est décédé Joseph-Jean-Baptiste-Gérard, enfant bien-aimé de M. et Mme Horace Landreville.

PERRAULT — A Montréal, le 21 mars 1923, à l'âge de 66 ans, est décédée Victoria Chartrand, épouse de Jomina Massé. Les funérailles ont eu ont eu lieu.

PICARD—A Lachine, le 22 mars 1923, à l'âge de 87 ans, 9 mois, est décédé Firmin Picard, époux de feu Euphémie Dubreuil. Les funérailles ont eu lieu.

PAQUETTE—A Montréal, le 22 mars 1923, à l'âge de 31 ans, est décédée [illegible] Paquette.

PAQUIN — A Montréal le 22 mars 1923, à l'âge de 78 ans et 3 mois est décédé Joseph Paquin, rentier, ex-employé civique, époux de Emélie Legault.

Les funérailles auront lieu lundi, le 26 courant. Le convoi funèbre partira de la demeure de son gendre Olivier Limoges fils, No 1185 Avenue de Lorimier à 7 heures 45, pour se rendre à l'église de l'Immaculée Conception où le service sera célébré à 8 heures et de là au cimetière de la Côte des Neiges, lieu de la sépulture.

Parents et amis sont invités d'y assister sans autre invitation.

Le défunt était membre de la Congrégation de la sainte Vierge et de la Ligue du Sacré-Coeur. 26-2

VALLEE—A Sault-aux-Rapides, le 22 mars 1923, à l'âge de 72 ans, est décédé Claude Vallée, autrefois de Sainte-Anne de Bellevue.

Les funérailles auront lieu lundi, le 26 courant. Le convoi funèbre partira de la demeure de M. Albéric Godin, No 21 Avenue du Pacifique, à 9 heures pour se rendre à l'église du Bon Pasteur, où le service sera célébré et de là au cimetière de St-Martin, lieu de la sépulture. Parents et amis sont priés d'y assister sans autre invitation.

ILS SE SONT JETES A LA MER

NEW-YORK, 24. (Presse associée). — Cinq rats de cale ont sauté à la mer lorsque le paquebot "Emden" est arrivé de Hambourg, hier soir. Ils ont tenté d'atteindre la rive à la nage. On leur a finalement porté secours au moment où ils étaient à bout de force.

AUX ASTHMATIQUES—Le Remède du Dr J. D. Kellogg contre l'asthme vient comme une main secourable au nageur qui se noie. Il donne une nouvelle vie et de l'espérance, quelque chose qu'on croyait impossible. Son bon effet est trop évident pour en être question—c'est un meilleur argument—sa meilleure annonce. Si vous souffrez de l'asthme procurez-vous ce remède éprouvé par le temps et soyez soulagé comme des milliers d'autres l'ont été. 5

L'hon. M. Kaine malade

L'honorable John C. Kaine, M.P.P., ministre sans portefeuille, dans le gouvernement Taschereau, est dangereusement malade à sa résidence à Québec nous apprennent les dernières dépêches de cette ville.

M. Kaine est tombé malade après les élections provinciales au cours desquelles il avait été très occupé. Il garde le lit depuis ce temps.

A. RIENDEAU

Entrepreneur de Pompes Funèbres
et expert embaumeur
Carrosses doubles à louer
665 SAINT-DENIS
Tél. Est 2015. Près Roy
9-s-juo

Notre prochain feuilleton

COMPLET EN 12 JOURS

MON AMI

Par PIERRE VILLETARD, lauréat du grand prix du roman à l'Académie Française.

Cette oeuvre exquise sera publiée dans la PATRIE le 31 mars courant et les jours suivants.

VIF DEBAT SUR L'IMMIGRATION

L'opposition prétend que les Jaunes n'observent pas les traités.

LES CREDITS

OTTAWA, 24. (Presse Canadienne).—L'immigration, orientale et occidentale, a de nouveau formé le sujet de la conversation des députés hier, à la Chambre des Communes; et suivant la discussion, il est devenu de plus en plus évident que les crédits de ce département seront sujets à une inspection minutieuse de la part des membres des deux groupes oppositionnistes.

La discussion a été très élaborée. Elle a commencé sur la question de l'immigration des Japonais et des Chinois

A propos d'une appropriation de $60,000 pour l'immigration chinoise, l'honorable Charles Stewart, ministre intérimaire de l'immigration, a déclaré que 1,459 Chinois ont été admis au Canada au cours de l'année fiscale 1921-22, et 617 au cours des onze mois écoulés de cette année. Le projet de loi soumis à la Chambre abolit la taxe d'entrée. Seuls les marchands et les étudiants seront admis, mais des dépenses considérables sont encourues pour empêcher les autres d'entrer au pays par fraude.

Un grand nombre d'enfants chinois arrivent au Canada par tous les navires qui viennent de l'Orient déclare W.-G. McQuarrie, conservateur, New-Westminster. Il s'enquiert si ce sont tous les enfants de Chinois résidant au Canada et qui viennent rejoindre leurs parents. M. McQuarrie trouve qu'il sera très facile pour les Chinois de se déclarer marchands pour pouvoir entrer au Canada. Il désire que les marchands chinois ne soient admis ici que temporairement. Pour ce qui concerne les étudiants, il croit qu'ils devraient être déportés dès qu'ils auraient terminé leurs études universitaires.

Au cours du débat sur ce sujet, le premier ministre King a annoncé que le Canada est à négocier avec le Japon pour modifier le traité sur l'immigration qui existe entre ces deux pays. Ce traité stipule que pas plus de 400 ouvriers japonais n'ont la permission d'entrer au Canada chaque année.

L. H. Martell (libéral, Hants) demande que l'on donne au parlement une copie de ce traité.

Le premier ministre répond que ce traité qui a été négocié pour le Canada par l'hon. Rodolphe Lemieux, est un document secret et que ses détails ne peuvent être rendus publics sans le consentement des deux gouvernements et du gouvernement impérial.

M. G. McQuarrie (conservateur, New-Westminster), proteste contre les ententes secrètes de cette sorte.

Le premier ministre réplique que le gouvernement canadien a contrôlé soigneusement l'immigration japonaise et que pendant les dix dernières années, sauf une, moins de quatre cents Japonais sont entrés au Canada annuellement.

M. McQuarrie soutient que le gouvernement japonais a observé le traité, mais que le peuple japonais ne l'a pas fait. Il y a plus de Japonais qui entrent au Canada illégalement qu'il y en a qui sont admis légalement.

L'interrompant, le premier ministre King dit que le gouvernement a toute raison de croire que le gouvernement japonais a observé le traité et il suggère que M. Meighen, leader de l'opposition, confirme cette déclaration.

M. Meighen dit qu'il n'a jamais été en charge du département de l'immigration. Il demande si le traité stipule que le gouvernemant japonais doit voir à ce qu'il n'entre pas plus de quatre cents Japonais au Canada chaque année ou simplement que le gouvernement canadien est justifié de refuser l'entrée à plus de quatre cents.

Le premier ministre déclare que les sujets du Japon ont droit d'entrer au Canada. Mais le traité stipule clairement que s'ils entraient en grand nombre le traité pourrait être dénoncé, et les Japonais eux-mêmes ont offert de restreindre le nombre de leurs émigrants pour le Canada. Si l'on croit sage, continue le premier ministre, de sacrifier les bénéfices que le Canada retire de son commerce avec le Japon, il serait facile de prohiber absolument l'immigration japonaise en dénonçant le traité.

M. Meighen déclare qu'il n'a jamais entendu dire que les Japonais ont manqué à leur foi en ce qui concerne l'immigration. Mais si plus de quatre cents Japonais entrent au Canada, il semble que les Japonais sont peut-être incapables de contrôler leur émigration.

A. W. Neill (progressiste, Comox-Alberni) dit que le traité de 1912 entre le Canada et le Japon contient une clause qui le soumet à la loi de l'immigration. En vertu de cette clause le ministre est capable d'exclure les immigrants dont les habitudes par suite du climat de leur pays ne les rendent pas aptes à devenir citoyens canadiens. Le "traité de gentilhommes" entre le Canada et le Japon est un document très obscur.

Les Japonais arrivent sur des navires japonais, ajoute M. Neill et il est bien plus difficile d'empêcher leur entrée illicite que celle des chinois qui viennent sur des vaisseaux contrôlés par les Anglais ou les Canadiens.

M. McQuarrie déclare qu'il serait en faveur d'abroger le traité commercial entre le Canada et le Japon, si une telle mesure avait pour effet d'arrêter l'immigation japonaise. Il ne craint pas que les Japonais cessent de faire commerce avec le Canada tant qu'ils y trouveront profit.

Le crédit est voté.

Le débat sur le crédit de $600,000 pour venir en aide aux immigrants en vertu de la loi de colonisation de l'Empire a été commencé par M. A. L. Beaubien (progressiste, Provencher) qui déclare avoir grande confiance dans l'avenir du Canada et qui s'accorde avec le leader progressiste Forke pour dire que ce dont le Canada a besoin c'est un plus grand nombre d'immigrants et de la bonne espèce.

Il est allé au Manitoba quand il était enfant, il y a quarante et un ans et il invite les députés de l'est à visiter l'ouest.

M. Beaubien exprime l'opinion que c'est à cause de l'opinion politique trop étroite du gouvernement du Manitoba que les Mennonites ont quitté cette province pour le Mexique. Il conseille au gouvernement d'approprier tout ce montant de $600,000 pour rapatrier les Canadiens qui ont émigré aux Etats-Unis.

M. Robert Forke demande que ce crédit de $600,000 demeure en suspens jusqu'à ce que le ministre ait donné un état détaillé de cet item. Il désire aussi un état détaillé de l'appropriation de $1,850,000 aux sociétés d'immigration ou de colonisation.

Le ministre consent à ce que l'item demeure en suspens.

Le comité s'occupe alors du crédit de $23,000 pour les édifices de l'immigration à SaintJean, mais ce crédit demeure aussi en suspens afin que le comité soit plus renseigné.

On examine alors l'appropriation de $140,000 pour les expositions. M. Stewart explique que ces expositions ont pour but de faire de la réclame pour le Canada aux Etats-Unis et en Angleterre.

Le crédit fut voté après une très courte discussion.

Revenant au crédit de $600,000 pour venir en aide aux immigrants en vertu de la loi de colonisation impériale, M. Stewart explique son projet pour ce qui concerne l'immigration des enfants. Bien qu'aucune entente n'ait eu lieu avec le gouvernement impérial, il a récemment reçu un câblogramme disant que le gouvernement anglais voyait avec faveur les propositions du Canada. Des enfants de 8 à 14 ans seront amenés et peut-être deux cents environ de 15 à 17 ans. Ils seront choisis avec soin et ils ne viendront ici que lorsqu'on leur aura trouvé un foyer. Ces foyers seront visités régulièrement.

R. B. Hanson, conservateur (York-Sunbury), propose de nommer des comités de surveillance dans tous les centres où ces enfants seront placés.

Donald Sutherland approuve chaudement la politique de faire immigrer ici des enfants.

Sir Henry Drayton demande au ministre de l'Immigration d'expliquer comment il se fait qu'en vertu de la loi de colonisation de l'empire l'Australie et la Nouvelle-Zélande ont eu 11,000 immigrants et que le Canada n'en a eu que 130.

M. Stewart répond que l'Australie a dépensé beaucoup d'argent à cette fin, en aidant les immigrants à payer leur passage, à les établir et en leur enseignant gratuitement la culture du sol.

Sur ces $600,000 il y a $200,000 pour les enfants, un égal montant pour les domestiques et le reste pour des colons qui immigreraient ici sur la demande de fermiers résidents au Canada.

On peut trouver de l'emploi à environ cinq mille servantes au Canada dit M. Stewart. L'Armée du Salut peut seule faire le travail d'amener ici cette classe d'immigrants et garantir le remboursement de 90 pour cent des prêts qui sont faits. La moyenne de dépenses par tête pour faire venir ces domestiques est de $125.

M. Stewart croit que le projet du gouvernement de faire venir des colons à la demande des fermiers résidents ici est excellent. Ces colons resteront au Canada. Le fermier qui fait la demande paie 25 pour cent des déboursés et garantit le remboursement de la balance. Le gouvernement fait venir les colons désignés. Les banques font la perception des remboursements gratuitement et les colons ont un ou deux ans pour payer.

Il y eut encore courte discussion sur ce sujet et le crédit de $600,000 fut adopté puis le comité ajourna.

ETOILES D'OR A CES ENFANTS

La Société du Bien-Etre de l'Enfance continue son oeuvre de propagande en combattant la malnutrition dans les écoles par ses classes spéciales qui ont donné jusqu'ici des résultats appréciables.

La semaine dernière, René Levert et Gaétan Saint-Pierre ont gagné l'étoile d'or de la classe de nutrition de l'école Laurier. A l'école du Sacré-Coeur, Marcelle Beauchesne, et à l'école de Sainte-Cunégonde, Marie-Louise Roy, ont également gagné une étoile d'or.

L'étoile est accordée aux enfants qui ont le mieux profité des classes de nutrition.

IL DIT QU'IL PEUT MAINTENANT FAIRE SON TRAVAIL

Un homme de Québec employa les Pilules Dodd pour les Reins.

M. Aubin déclare qu'elles l'ont rendu à la santé et qu'il n'a plus de douleurs de reins.

Station St-Nicholas, Qué., 23 mars. (Spécial) — M. Gaudias Aubin, un résident bien connu et respecté ici, est un ami sûr des Pilules Dodd pour les Reins. Il les a essayées et les a trouvées bonnes.

"Je suis actuellement très bien et n'ai plus de douleurs de reins," déclare M. Aubin. "Depuis le temps que j'ai commencé à prendre des Pilules Dodd pour les Reins, je n'ai plus eu de douleurs et j'ai toujours pu aller à mon travail."

Que le mal de M. Aubin venait des reins est prouvé par le soulagement qu'il a obtenu par les Pilules Dodd pour les Reins. Ce sont simplement et purement un remède pour les Reins. Elles guérissent et renforcent les reins et les mettent en état d'éliminer toutes les impuretés du sang.

Il est facile de voir combien en les négligeant peut être la cause de troubles sérieux. Hydropisie, troubles urinaires, diabète et maladie du coeur sont quelques-unes des pénalités qui suivent la négligence de l'appel des reins malades.

De bons reins signifient sang pur. Le sang pur signifie santé.

Demandez à vos voisins si les Pilules Dodd pour les Reins ne sont pas le meilleur remède pour les reins malades.

Statuettes

TOUTES de genre différent et d'un goût exquis, elles constituent le cadeau de Pâques le plus apprécié par Madame.

C'EST d'ailleurs quelque chose qui peut s'offrir en toute occasion et qui a le double avantage d'embellir la demeure, de ne pas se démoder et de se conserver longtemps.

Alfred Eaves, Enrg.
W. E. Hayes Successeur.
23 Notre-Dame O.

ROD CARRIERE OPTICIENS-OPTICIANS
207 RUE STE-CATHERINE EST TEL. EST 2257
HENRI SENECAL OPTOMETRISTES-OPTOMETRISTS
MONTREAL

"LORGNON DE M. DELORME"

De la plume de Madame de Girardin, qui s'est plu à déduire toutes les conséquences d'un thème ingénieux, mais impossible. Il faisait lire dans les âmes. Nous n'avons pas cette prétention, mais avec nos verres parfaits, fabriqués dans nos propres ateliers, nous savons rectifier tous les défauts de la vue.

CARRIERE & SENECAL
Opticiens et optométristes de l'Hôtel-Dieu
207 RUE STE-CATHERINE EST

DUPUIS FRERES, LIMITEE DUPUIS FRERES, LIMITEE

55e Vente Anniversaire

BRASSARDS
BRASSARDS et INSIGNES de 1ère communion; inscriptions dorées sur ruban de satin blanc, frange dorée 1.25

Chapelets
CHAPELETS en perles ovales, monture dorée, croix et coeur de fantaisie; choix de couleurs, pour .79

Pendants d'Oreilles
PENDANTS D'OREILLES — tous les nouveaux modèles, pour .49

Voiles
VOILES de 1ère communion en tulle de coton uni; dimensions, 54 x 54 pouces 1.39

Petites Sacoches
Petites SACOCHES en satin duchesse blanc, anneau recouvert en soie blanche et ruban blanc; une sacoche très joliment faite 1.75

Sacoches
SACOCHES en véritable cuir de bonne qualité; grande variété de modèles nouveaux; choix de couleurs 2.95

Boucles
BOUCLES de couleurs et de modèles différents, appropriées pour robes. Prix variant de .50 A 2.50
—Au rez-de-chaussée

Voiles
VOILES de 1ère communion, en tulle très fin; dimensions, 54 x 54 pouces 2.50
—Au rez-de-chaussée

Nouvelles Textures
POUR MANTEAUX ET COSTUMES DE PRINTEMPS

Pâques n'est pas loin; c'est le temps de vous choisir les différentes étoffes qu'il vous faudra pour la confection de votre manteau ou de votre costume de printemps. Profitez de nos prix très spéciaux.

CROISE POIRET TOUT LAINE, 54 POUCES 3.50
Importation française; un tissu très en demande pour costumes ou jupes; nuances, brun africain, sable, gris, marine et noir.

TRICOTINE TOUT LAINE, 54 POUCES, 2.95
Laine Botany de la plus belle qualité; un des tissus les plus en vogue; nuances, marine, sable, noir, gris, et brun africain.

VELOURS DUVETINE TOUT LAINE, 54 POUCES, 2.95
Fini souple chamois, une pesanteur spéciale pour costumes ou manteaux de printemps, toutes les nuances de la saison.

DRAP FIN CHIFFON FRANÇAIS, 54 POUCES 3.49
Le tissu toujours en vogue pour jupes, costumes ou robes, toutes les nuances désirables.

CREPE "ALL TYME" TOUT SOIE, 36 POUCES, 2.95
Le tissu de tricot de soie le plus en vogue actuellement à New-York; nuances ordinaires et nouvelles.
—Au rez-de-chaussée

Nouveaux Costumes pour Pâques

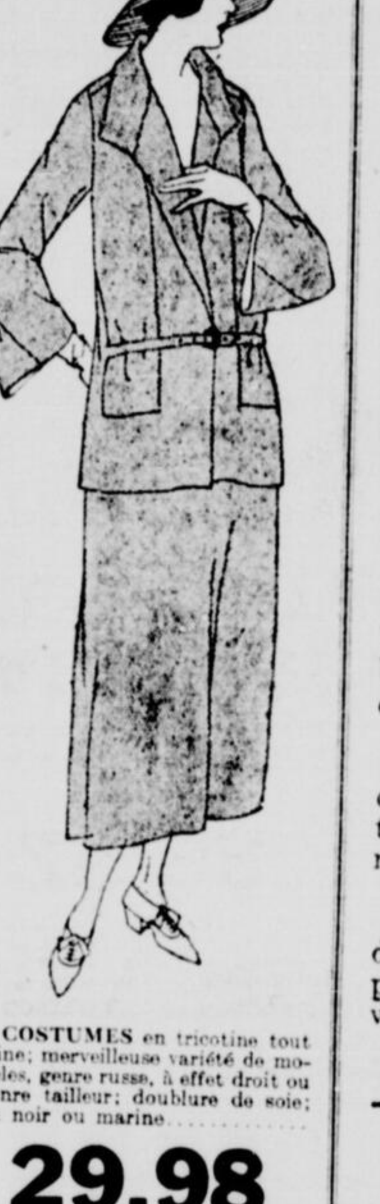

COSTUMES en tricotine tout laine; merveilleuse variété de modèles, genre russe, à effet droit ou genre tailleur; doublure de soie; en noir ou marine 29.98
—Au rez-de-chaussée

Nouveaux Tissus Lavables

INDIENNE de fantaisie, dessins de nuances pâles ou foncées; appropriée pour chemises d'hommes, robes de maison, etc. Couleurs garanties bon teint. La verge .22

MULLE de couleur, 44 pouces, nuances: rose pâle, bleu pâle, abricot, pêche, chair, mauve, etc. La verge .39

NANSOUK blanc, 36 pouces, qualité sans apprêt. La verge .25

GUINGAN à tabliers, 36 pouces de largeur; belle texture; couleurs garanties ne pas s'effacer aux plus durs lavages. La verge .19

VOILE, genre égyptien, fond de couleurs pâles ou foncées .69

RATINE de couleur, toutes les nouvelles nuances; très en vogue pour robes, costumes de sport, 36 pouces de largeur. La verge .89

GUINGAN, 32 pouces de largeur; dessins à carreaux de grandes ou petites dimensions, approprié pour robes. La verge .32

CREPE TANGO, 36 pouces, choix de toutes les plus nouvelles nuances pour robes, blouses, etc. Prix, la verge .55
—Entresol

Toile et Coton de Ménage

DRAPS en coton blanchi, pour lit double; belle qualité sans apprêt; dimensions, 2 x 2½ verges. La paire 3.25

DRAPS en coton blanchi; très grandes dimensions, 2½ x 2½; qualité pesante, fini uni. La paire 4.95

COUVREPIEDS en coton blanchi, pour lit simple; bords ourlés, qualité souple. Ch. 2.25

FINETTE blanche de belle qualité pesante; fini mousseux. La verge .17½

COTON blanc, 36 pouces; belle qualité. La verge .15

COTON JAUNE BENGAL, de belle qualité. La verge .13½

SERVIETTES de toilette blanchies nid d'abeilles, bordure rouge, frange. Prix, la paire .29

DAMAS blanchi à nappes, 56 pouces, qualité pesante. La verge .75
—Entresol

Voiturettes
VOITURETTES (sulky) en rotin fini naturel pour poupées; roues caoutchoutées. Spécial 2.69
—Au deuxième

COLS
COLS de fantaisie, genre "Bertha," en tulle de coton blanc ou crème garni de dentelle. Spécial, .98 et 1.98
—Au rez-de-chaussée

CHAPEAUX PRETS A ETRE PORTES

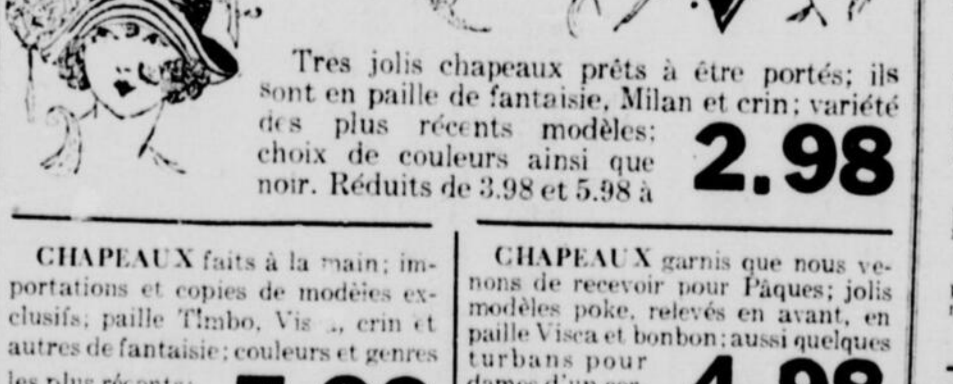

Tres jolis chapeaux prêts à être portés; ils sont en paille de fantaisie, Milan et crin; variété des plus récents modèles; choix de couleurs ainsi que noir. Réduits de 3.98 et 5.98 à 2.98

CHAPEAUX faits à la main; importations et copies de modèles exclusifs; paille Timbo, Visca, crin et autres de fantaisie; couleurs et genres les plus récents; aussi noir. Spécial 7.98

CHAPEAUX garnis que nous venons de recevoir pour Pâques; jolis modèles poke, relevés en avant, en paille Visca et bonbon; aussi quelques turbans pour dames d'un certain âge 4.98
—Au premier

Poupees
POUPEES incassables "Mama," habillées des pieds à la tête; 16 pouces de hauteur; toutes avec l'appareil "Lloyd," la voix parfaite 1.98

RUBANS
RUBAN moiré duchesse, tout soie, approprié pour boucles de cheveux, ceintures etc., 6 pouces de largeur. La verge .39
—Au rez-de-chaussée

Souliers
DE 1re COMMUNION POUR FILLETTES
SOULIERS lacés et escarpins à une ou à 2 courroies, à un ou à 2 boutons; courroies perforées; semelle Goodyear simple ou tournée.
Pointures 8 à 10½. La paire 1.75 A 2.75
Pointures 11 à 2. La paire 2.00 A 4.95
—Au premier

SACS
SACS de voyage en véritable cuir fini grain lion de mer; doublure en peau de mouton; compartiment à l'intérieur; poignée double cousue. 16 pouces 5.35
18 pouces 5.95
20 pouces 6.45
—Au deuxième

Bas de Soie 3.49
BAS en pure soie finis avec joli médaillons de dentelle; nuances: gris argent, belge, blanc; toutes les pointures La paire 3.49

COMPLETS
COMPLETS (à deux culottes) pour garçons de 9 à 17 ans; nouveaux modèles.
En étoffe du pays (homespun) gris Oxford tout laine 13.00
En étoffe du pays (homespun), beige de fantaisie 15.00
—Au Premier

CHANDAILS EN BELLE LAINE 2.98
modèle passant par-dessus la tête, manches longues ou courtes; couleurs unies ou combinées: marine, noir, blanc, émeraude, chameau, bleu paon, etc. Buste: 36 à 42.

ROBES "BILLIE BURKE" 5.98
guingan à carreaux, garniture d'organdi au col et manchettes; ceinturon en organdi ou en pareil; buste: 36 à 42; nuances: noir, marine, vert, héliotrope, bleu, jaune, rose.

Bas de Soie 1.98
BAS en soie chiffon, pour dames; nuances: castor, pongée, belge, brun foncé, taupe, noir, gris foncé; pied et haut renforcés; pointures, 8½ à 10.
—Au rez-de-chaussée

Blouses pour Garçonnets
Soie très épaisse, col à même; coupe parfaite. Ages: de 6 à 16 ans pour 3.25
—Au premier

CAMISOLES Spécial à 1.49
fil de Lille blanc ou rose, avec haut en jersey de soie; buste: 36 à 42.

Jupons, très Spécial à 3.98
soie habutai, soie jersey; volant plissé accordéon, élastique à la taille; couleurs pâles et foncées.
—Au premier

Parapluies
PARAPLUIES de taffetas de bonne qualité, pour dames; 23 pouces de hauteur, monture Paragon 4.49
—Au rez-de-chaussée

Dupuis Frères LIMITEE
LE MAGASIN DU PEUPLE
447-449 Rue Ste-Catherine Est, coins St-André et St-Christophe.
J. N. Dupuis, Président. Eug. Dupuis, Vice-Président. A. J. Dugal, Directeur-Gérant.

Gantelets en Chevreau, 5.50
haut du poignet fini de fantaisie. Haute nouveauté pour Pâques. Pointures 6 à 7½. La paire 5.50
—Au rez-de-chaussée

DUPUIS FRERES, LIMITEE DUPUIS FRERES, LIMITEE