

Sache dominer les petites misères et réserve ton énergie pour les choses qui en valent la peine. Ce ne sont pas les difficultés du chemin qui te font mal au pied: c'est le grain de sable que tu as dans ta chaussure.

L'Echo de Louiseville / Berthier • 13 décembre 1978

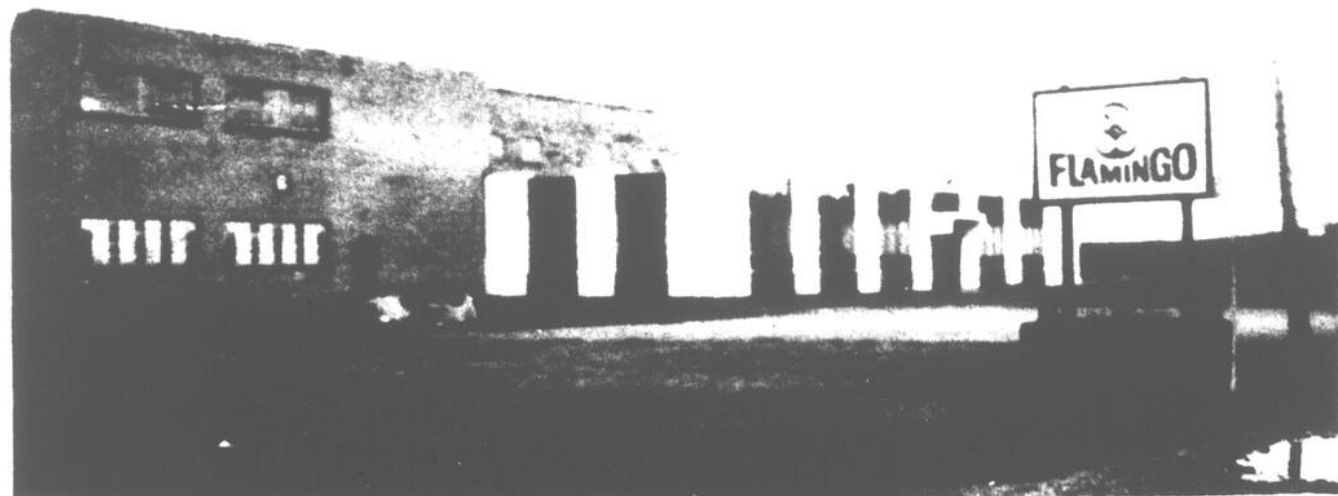

Rejet des offres patronales

par Violette Morissette

Sans vouloir nous spécifier sur quels points le litige a porté, M. Roger Valois de la C.S.N., nous informait que 213 personnes avaient voté jeudi dernier pour rejeter massivement les offres de la partie patronale.

Cette assemblée de jeudi faisait suite à une rencontre qui a eu lieu mercredi soir, entre les deux parties, qui étaient représentés par MM. Rosaire Chaput, gérant de l'Abattoir, Réjean Nadeau responsable des relations humaines pour la Coopérative Fédérée et MM. Valois de la C.S.N. et Normand Beaufort, président du syndicat de l'Abattoir Berthier Inc.

Négociations difficiles

Bien qu'ayant duré une partie de la nuit, la négociation ne semble pas avoir été



Le gérant de l'Abattoir de Berthier, M. Rosaire Chaput, aurait rencontré la partie syndicale mercredi le 6 décembre pour leur soumettre des offres qui ont été rejetées lors d'une assemblée tenue le lendemain, à la salle paroissiale de Berthierville et qui regroupait 213 voteurs.

V.M.

un succès puisque, selon les dires de M. Valois, "les offres auraient été rejetées plus fort que la dernière fois".

Scrutin secret

Se réunissant réguliè-

ment à toutes les semaines, les employés de l'Abattoir Berthier se seraient prononcés contre le retour au travail par un vote secret qui s'est tenu à la salle paroissiale de Berthierville et auquel 213 personnes auraient participé, ce qui représente environ 70% des employés.

Support moral

Les employés de l'Abattoir de Berthier, qui en sont à leur deuxième débrayage, lequel dure depuis le 14 novembre dernier, ont reçu un appui moral des syndicats des 26 autres succursales de la Coopérative Fédérée qui avaient même demandé, par télégramme adressé à la Compagnie, de régler le conflit dans les 48 heures. La compagnie semble avoir fait preuve de bonne volonté en entamant les négociations.

Maladie industrielle

Pour ce qui est des verrues

que le syndicat voudrait faire reconnaître comme maladie industrielle, il semblerait que des démarches soient faites par l'ingénieur Claude Mainville, au service de la C.S.N., pour que les personnes atteintes puissent subir des examens médicaux. On serait présentement à déterminer une date.

M. Valois devait nous confier que les examens seraient effectués par les médecins qui ont œuvré dans le cas de la Compagnie Canadian Titanium Pigments Ltd.

Quand le règlement?

Les deux parties ne semblent pas pressées d'en finir avec le conflit qui menace de durer... trop longtemps pour la situation économique de Berthier. Toutefois, il nous paraît de bon augure que des négociations aient eu lieu même si elles n'ont pas eu un succès foudroyant au premier échange.

"Le projet de loi attaque le problème du mauvais bout" a déclaré récemment à l'Assemblée nationale le député libéral d'Outremont, M. André Raynauld, qui prenait part au débat en deuxième lecture du projet de loi 90, la "Loi sur la protection du territoire agricole".

En effet, devait souligner l'ex-président du Conseil économique du Canada, si l'on songe à protéger les sols arables aujourd'hui, ce n'est pas à cause d'une surutilisation des agriculteurs mais plutôt à cause de l'envahissement des terres pour des fins résidentielles, commerciales ou industrielles. Ainsi, le gaspillage des terres ne provient pas de l'agriculture mais fondamentalement de l'anarchie du développement urbain et industriel. D'autre part, a ajouté le député libéral d'Outremont, le malaise agricole tient aussi au peu de dynamisme de l'industrie agricole, à une expansion insuffisante de la production et aux fluctuations excessives des revenus agricoles. En somme, selon M. Raynauld, ce n'est pas le manque de terres, c'est le manque de politiques de développement de l'agriculture qui déçoit les agriculteurs et la preuve en est que des centaines de milliers d'acres de bonnes terres sont en friche au Québec.

Plan d'aménagement

Plutôt que de brandir par ce projet de loi le sceptre et l'excommunication envers les agriculteurs en leur interdisant et défendant de poser certains gestes, que fallait-il donc faire?

Selon le député libéral d'Outremont, il aurait fallu, en collaboration étroite avec les instances locales et régionales (municipalités, conseils de comté, communautés urbaines), procéder à la préparation de plans d'aménagement pour l'ensemble du territoire du Québec. Au-delà de ces plans locaux et régionaux, le gouvernement devait voir à la cohérence de l'ensemble et à la compatibilité des parties. Du côté de l'agriculture, a-t-il poursuivi, en s'inspirant des nombreux travaux effectués sur le sujet, le gouvernement devait formuler et appliquer un train de mesures de dé-

veloppement de l'agro-alimentaire de manière à exploiter au mieux, sinon au maximum, le potentiel agricole de chaque région en tenant compte des conditions du marché.

Critères physiques

Or, le projet de loi actuel, selon M. Raynauld, n'offre pas cela.

"Il nous offre, en premier lieu, une homologation des terres en une zone verte suivant des critères physiques plutôt qu'économiques. Deuxièmement, il offre une expropriation sans compensation actuellement pour un grand nombre d'agriculteurs et de propriétaires fonciers. En troisième lieu, il réserve aux promoteurs et spéculateurs une agréable surprise en réduisant les zones blanches ceinturant les municipalités où les prix des terrains vont certainement monter en flèche.

Quatrièmement, il vise à empêcher le morcellement des terres agricoles. Tout étant réel, le problème est de portée très limitée.

Cinquièmement et finalement, le gouvernement propose une politique consistant à tout interdire d'un bloc dans des régions désignées puis à procéder, selon les échéanciers qui pourraient s'échelonner sur plusieurs années, à une levée progressive des contraintes sans apparemment se soucier des problèmes suscitées par la période de transition".

Développement urbain

En conclusion, a fait valoir M. André Raynauld, la solution consistait à aménager le développement urbain plutôt que d'imposer des contraintes additionnelles à l'agriculture et il s'agissait ensuite d'avoir une politique de développement des cultures, une politique des investissements, une politique pour la stabilisation des revenus des agriculteurs.

Dernière heure

Abattoir Berthier: REGLEMENT

(V.M.) En dernière heure, nous apprenons qu'un règlement est intervenu à l'abattoir Berthier de Berthierville. Selon nos informations, une réunion à laquelle participaient environ 200 personnes, dimanche dernier, en soirée, a donné un vote de retour au travail de 87%. Le retour devait s'effectuer à compter de mardi matin (12 décembre) et il se fera de

façon graduelle, c'est-à-dire par ordre d'ancienneté des travailleurs.

GAIN TOTAL

Selon les informations que nous avons recueillies tard en soirée, lundi dernier, de la part du président du syndicat des travailleurs de l'abattoir, M. Normand Beaufort, il s'agirait d'un gain total pour la partie syndicale car toutes les revendications du syndicat

auraient été comblées.

Entre autres, un grief avait été levé sur le comportement d'un contremaître de l'usine et il aurait été gagné par le syndicat, provoquant même, toujours selon notre informateur, le revoit dudit contremaître.

De plus, on a eu l'assurance, du côté syndical, que les couteaux seraient mieux affilés, d'une façon dif-

férente et l'infirmière de la compagnie sera soumise aux mêmes horaires que les travailleurs, chose sur laquelle on insistait beaucoup lors des négociations de retour au travail. Les employés de l'abattoir ont déclenché un arrêt de travail (un second) le 14 novembre dernier.

Donc, c'est un retour à l'ouvrage pour les travailleurs de l'abattoir Berthier et dans notre édition de la semaine prochaine, nous vous donnerons plus de détails sur les ententes intervenues entre les deux parties et qui ont ainsi permis la reprise des activités à cette usine berthelaise.

6/36
app. dimanche
GROS LOT
\$236,882.00

NUMÉROS GAGNANTS PEU IMPORTE L'ORDRE

| 7 | 25 | 30 | 32 | 33 | 35 |
|----------|------|----|----------------|----|----------------|
| 6 SUR 6 | 0 | | 122262.00 | | |
| 5 SUR 6 | 96 | | 1146.20 | | |
| 4 SUR 6 | 3959 | | 77.20 | | |
| 5 SUR 6+ | 2 | | 36678.50 | | |
| | | | 31 | | |
| | | | VENTES TOTALES | | \$1,273,564.00 |

TIRAGE 836
Dimanche 10 déc. 78.

| SEIRE | NUMÉRO | 33 | Séries émises-90,000 chacune |
|-------|--------|------|--|
| 20 | 64303 | 1 | GAGNANT DE \$50,000. |
| 20 | 64303 | 32 | POSSIBILITÉ DE 32 GAGNANTS DE \$5,000. |
| 20 | 4303 | 264 | GAGNANTS DE \$500. |
| 20 | 303 | 2673 | GAGNANTS DE \$100. |

Tous les billets gagnants de \$500. et \$100. de la Mini sont encaissables à toute succursale de la BCN

A Saint-Barthélemy

Le budget sera-t-il adopté le 18?

Par Jean-Paul Plante

Il faudra patienter encore quelques jours avant de connaître le budget pour l'année 1979 dans la municipalité de Saint-Barthélemy.

En effet, la séance régulière du 4 décembre dernier a

été ajournée au 18 prochain et il se pourrait qu'à cette date, les membres du conseil approuvent les prévisions budgétaires pour l'année '79.

Routine

La réunion du 4 en a été une de routine dans la municipalité dont le maire est M. Fernand Fafard et lorsqu'arriva l'item "budget", on décida d'ajourner afin d'étudier plus en profondeur les prévisions et on prit alors la décision de se réunir à nouveau le 18; de là, la probabilité de l'adoption dudit budget.

Donc, les contribuables de Saint-Barthélemy devront attendre encore quelques jours et ils connaîtront alors le budget et par le fait même, le taux de la taxe qu'ils devront verser l'an prochain.

Campagne annuelle de la Société du Cancer

MONTREAL (SCC) — M. Yvan Ducharme, artiste bien connu de la radio et de la télévision, a accepté la présidence générale de la campagne de souscription de la Division du Québec de la Société Canadienne du Cancer pour l'année 1979. Il succède à ce poste à un autre membre de la colonie artistique de Montréal, M. Jacques Godin.

C'est en effet devenu une tradition bien implantée au sein de la colonie des artistes que l'un de ses membres assume chaque année, depuis 1969, la présidence générale de la campagne an-

nuelle de la Société Canadienne du Cancer. Cette responsabilité oblige le titulaire à faire la tournée de la province, en mars et avril, pour rencontrer et encourager les milliers de bénévoles de la Société qui, chaque année, font du porte à porte dans toutes les localités de la province pour recueillir des fonds.

La Division du Québec compte 184 sections. C'est grâce à cette souscription annuelle et à la générosité des Québécois si la Société du Cancer est en mesure de poursuivre sa triple mission: subventionner la recherche



scientifique, faire de l'éducation populaire sur le plan de la prévention et du dépistage précoce et s'occuper du bien-être des personnes atteintes d'un cancer. M. Ducharme est plus particulièrement connu du public grâce aux "Insolences d'un téléphone" et son rôle principal dans "Les Bergers".

Nécrologie

MESSE ANNIVERSAIRE



Une messe-anniversaire sera chantée samedi le 16 décembre 1978, à 7:30 p.m. en l'église de Louiseville, pour le repos de l'âme de

MADAME LUCIEN LACOMBE
née
Yvette Bourassa

décédée le 13 décembre 1977. Parents et amis sont cordialement invités à y assister.

REMERCIEMENTS

La famille de Madame Ephrem Lamy remercie bien sincèrement tous les parents et amis qui leur ont témoigné des marques de sympathie soit par offrandes de messe, tributs floraux, visites ou assistance aux funérailles lors du décès de

MADAME EPHREM LAMY

survenu à St-Sévère le 3 novembre 1978

Veuillez considérer ces remerciements comme personnels.

REMERCIEMENTS

Tous les enfants de M. Armand Martin, ainsi que leurs époux et épouses, remercient tous les parents et amis qui leur ont témoigné des marques de sympathie lors du décès de

MONSIEUR ARMAND MARTIN

survenu à Louiseville, le 7 novembre 1978, soit par offrandes de messe, bouquets spirituels, tributs floraux, visites ou assistance aux funérailles. Veuillez considérer ces remerciements comme personnels.

LAMPRON, M. Rodolphe — A l'hôpital Régional de la Mauricie, le 6 décembre 1978 est décédé à l'âge de 70 ans 4 mois M. Rodolphe Lampron époux de feu Auréa Gélinas demeurant à Saint-Sévère.

Les funérailles ont eu lieu samedi le 9 courant, en l'église de Saint-Sévère à 10 heures.

Le défunt laisse dans le deuil: ses enfants: Camillia mariée à Gerald Pipon de Montréal, Gilles et Irène de Saint-Sévère, Marthe mariée à Robert Crevier de Montréal, Yves marié à Diane Désautniers de Saint-Sévère, Christine et Jean de Saint-Sévère; un frère: Gérard marié à Béatrice Gélinas de Saint-Sévère; ses soeurs: Niama (soeur Saint-Iréné) des ursulines de Trois-Rivières, Marie-Flore (soeur Jeanne du Sacré-Coeur) de Valleyfield, Jeanne d'Arc (soeur Marie du Perpétuel Secours) de Lasarre Abitibi; ses belles-soeurs et beaux-frères: soeur Claire Gélinas de Ville Saint-Laurent, Julienne Gélinas de Louiseville, Gervais Gélinas marié à Priscille Garceau de Saint-Sévère, Jean-Léon marié à Yvette Berthiaume de Montréal, Marie-Paul mariée à Gérard Arvisais de Saint-Sévère; son oncle: M. Adem Lampron de Saint-Sévère; ses petits-enfants: Jocelyne, Chantale et Isabelle Pipon, Mario Lampron, Stéphane et Sophie Crevier de Montréal; ainsi que plusieurs neveux, nièces, cousins et cousines.

NECROLOGIE

| | |
|--|---------|
| Décès | \$10.00 |
| (suivant la formule) | |
| Avec photo | \$20.00 |
| Remerciements | \$ 5.00 |
| Avec photo | \$15.00 |
| Anniversaires, service ou messe | \$ 5.00 |
| Avec photo | \$15.00 |

Les avis de décès, services anniversaires, messes anniversaires et remerciements ne sont pas acceptés par téléphone et sont payables avant publication. Se présenter à nos bureaux avant le vendredi 5 h. p.m.



NOUVEAU

La Firme René Savoie Inc.

— assurances générales —
35 ans d'expérience

René Savoie, courtier d'assurance agréé offre à sa clientèle un complément pour répondre à la demande sans cesse grandissante, de l'assurance: VIE-MALADIE ACCIDENT-SALAIRE.

POUR VOUS SERVIR

3 spécialistes avec 10 ans d'expérience dans ce domaine



André Manseau
(514) 759-4676



Yves Paquette
(514) 759-5769



Normand Chevrette
(514) 759-4441

BUREAU A LOUISEVILLE: (819) 228-2755
228-2063

René Savoie et son personnel profitent de l'occasion pour vous souhaiter leurs meilleurs voeux de Joyeux Noël et Bonne Année!



Pleins feux sur...

Lise Schofield.

Par Violette Morissette



Deux à trois cents articles qui sortent chaque soir... Ça représente du monde, du classement, bref du bénévolat. Mme Schofield est ici dans son ancien local situé dans l'Hôtel de Ville.

Notre Pleins Feux de cette semaine est dirigé sur une personne qui a deux amours: celui du livre et celui du défi. Si Berthierville s'enorgueillit aujourd'hui d'une bibliothèque de 7000 volumes, ouverte à 1335 abonnés, elle le doit à Mme Lise Schofield, qui a eu la ténacité et le dynamisme nécessaires pour atteindre l'objectif qu'elle s'était fixé.

Aimer lire c'est un peu comme avoir le rhume des foies, ça diminue, on s'en croit guéri mais vlan!, arrive une attaque plus forte que les autres et on recommence! Il

faut peut-être avoir cette passion pour comprendre et réaliser le rôle social et culturel d'une bibliothèque dans un environnement donné, c'est ce qu'a compris

Mme Schofield. Aussi, l'histoire de notre bibliothèque est-elle étroitement liée à notre personnalité.

Un vide à combler.

En 1974-1975, Lise Schofield, qui s'impliquait au niveau des loisirs, regrettait le peu de disponibilité au point de vue livres et références dans la région Berthelaise.

C'est en collaborant avec l'abbé Jean-Paul Laferrrière, autrefois attaché à Berthier, qu'elle devait apprendre que des démarches pour l'obtention d'une bibliothèque avaient déjà été faites auprès de la Centrale de Prêt de la Maurice: quelques années auparavant, mais que tout était au point mort.

Réanimer un projet.

Lise devait reprendre les contacts avec la Centrale de Prêt, préparer de nouveaux dossiers, les anciens étant perdus, et présenter son projet au conseil municipal de Berthierville... non seulement le présenter mais le vendre.

Enfin!

La tâche n'a pas été facile mais après moult démarches, moult séances du conseil, elle parvenait à convaincre ce dernier et on lui accorda un local au troisième étage de l'Hôtel de Ville. Le 26 janvier 1976, elle a eu la satisfaction d'inaugurer la bibliothèque de Berthier.

Encore et toujours.

Si l'ouverture de la bibliothèque était une victoire, la tâche de notre personnalité n'était pas finie pour autant. Deux soirs par semaine à la réception et à l'émission des volumes; répondre aux membres, les guider et faire venir les livres demandés, établir les statistiques et effectuer le travail de classement qu'exigent trois échanges annuels de mille livres.

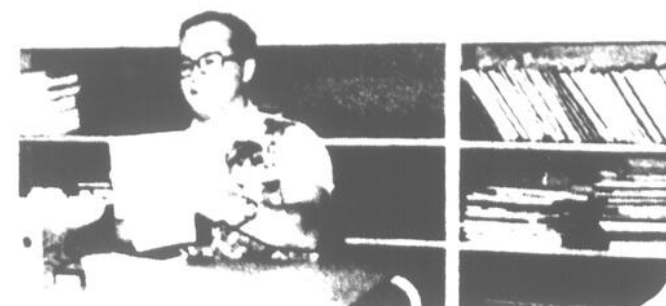

"Ça n'aurait pas été possible sans l'aide de mon mari" devait dire Mme Schofield, en mentionnant le travail que son époux fait comme bénévole et le soutien qu'il lui a apporté lors de la préparation des dossiers pour l'ouverture de la bibliothèque.

V.M.

Local plus spacieux.

Devant l'assiduité et le nombre grandissant de lecteurs qui fréquentaient la bibliothèque, les autorités municipales lui offraient un nouveau local sur la rue Frontenac, dans lequel Mme Schofield emménageait en avril dernier.

De 7 à 97 ans.

Les dons de livres sont bienvenus et les échanges effectués renouvellent régulièrement le choix et la diversité des livres. Sur demande, on peut faire venir gratuitement des livres de référen-

ces, les dernières parutions et même des films... Ces derniers moyennant finances.

Invitation à tous.

Notre personnalité, dont l'assiduité et la persévérance ne sont jamais démenties, fait appel à d'autres bénévoles, dont son mari, et invite les personnes disponibles qui pourraient accorder de leur temps pour deux soirs: les mardis et jeudis, de 19h. à 20.30h., à se joindre à l'équipe déjà existante que nous encourageons à continuer puisque nous bénéficions tous de ce service public.

**POUR VENDRE
UN FRIGO
AUX ESKIMAUX?**

Les petites annonces de l'Echo!



PATINS de HOCKEY

40%

d'escompte

DAJUST • LANGE • BAUER • C.C.M.

VÊTEMENTS Motoneige ENFANTS

2 pièces • Bombardier

2-6x \$24.95 7-16 \$29.95

TUQUES

99¢

VÊTEMENTS Podigro et Lomario

2 pièces • Ski alpin

\$69.95

ENSEMBLE de SKI de FOND

KARHU PICNIK

\$79.95

SKI TITAN - BOTTE Estrie
FIXATION Huber
BÂTON Bamboo

AGUISAGE

50¢

LOUISEVILLE 199, rue St-Laurent 228-2759

2 magasins pour mieux vous servir.

BERTHIERVILLE 880, rue Notre-Dame 836-6231

Brissette

SPORT EXTRA

l'hiver 1979...

BÂTONS de HOCKEY

NORTHLAND } 2 pour \$9.95

VICTORIAVILLE

TITAN - pro } \$7.95

KOHO - pro

SPM Sherwood

6001 Canadian

TAPE

60 ver x 3/4"

50¢

FARTAGE de SKI de fond

\$5.00

ENSEMBLE de SKI de FOND

DÉBUTANT

\$69.95

SKI Marathon - Boots Estrie
FIXATION Huber
BÂTON Bamboo

ÉQUIPEMENT de HOCKEY

Épaulettes, Gants, Culottes, Pads, etc.

30%

ESC.

AGUISAGE • SKI ALPIN

\$8.00

ENSEMBLE de SKI ALPIN

Fisher Fox ADULTES

\$149.95

SKI Fisher
FIXATION Tirolia 50
Bâton Huber

15 BONNES RAISONS

d'acheter vos articles de SPORT "CHEZ NOUS."

Le spécialiste de votre région en patinage artistique.

ENSEMBLE de SKI ALPIN - ENFANTS

\$49.95

FIXATION • SKI Eastem • Bâton Huber

ENSEMBLE de SKI de Fond - ENFANTS

\$39.95

SKI • BÂTON • FIXATION Mariano

Agriculture d'aujourd'hui

Plantes de fleuriste à dorloter

Les Azalées, les Poinsettias, les Cyclamens et les Chrysanthèmes sont des plantes à fleurs très colorées qu'il fait toujours plaisir d'offrir ou de recevoir à l'époque des fêtes.

Bien souvent, à cause de soins inappropriés, elles ne vivent pas aussi longtemps qu'on le voudrait. Pour conserver leurs gais coloris pendant des mois, voire même des années, il suffit de prendre quelques précautions élémentaires.

La plupart des plantes offertes à l'époque de Noël sont en pleine floraison. Ayant été cultivées dans des serres à atmosphère contrôlée, elles ont alors très belle apparence.

Toutefois, ces plantes doivent s'adapter à l'air sec et surchauffé de nos maisons et appartements. Il faut se rappeler qu'elles ont besoin de lumière et de fraîcheur. Habituellement, la température doit être maintenue entre 18 et 21 degrés C.

Trop d'eau

Selon Linda Hink, spécialiste en horticulture à Agriculture Canada, les gens donnent souvent trop d'eau à leurs plantes. "Le sol doit être humide, mais non détrempé, dit-elle. On ne doit arroser que lorsque le sol est bien sec."

Pour ce faire, l'eau du robinet est trop froide. Il est préférable de la laisser reposer à la température de la pièce pendant au moins une dizaine d'heures. Le chlore et autres produits qu'elle contient auront ainsi le temps de s'évaporer, rendant l'eau plus saine et moins dangereuse pour les plantes.

Les Azalées doivent être gardées dans un endroit éclairé et frais. Leur sol doit être constamment humide mais non détrempé.

Le Pinet décoratif exige un sol humide et beaucoup de clarté et de soleil. Son feuillage doit être vaporisé tous les jours.

Le Cyclamen a aussi besoin d'humidité et de lumière, mais préfère un endroit frais (15 à 18 degrés C) et ne doit pas être exposé au soleil. Il faut éviter de mouiller son feuillage car il est sujet à la pourriture de la couronne. La température élevée de nos maisons rend la culture de cette plante très difficile à l'intérieur.

Symbole de Noël

Le Poinsettia fait maintenant partie des symboles de Noël. Son rouge écarlate contraste avec le vert foncé du traditionnel arbre de Noël, produisant un effet de gaieté approprié.

Le Poinsettia doit être placé devant une fenêtre claire et ensoleillée, près de la vitre pour le garder au frais. Il faut l'arroser abondamment et le protéger des courants d'air provoqués par

le système de chauffage. Cette plante peut fleurir pendant deux ou même trois saisons consécutives. Lorsque les bractées rouges se fanent entre janvier et mars, laissez le sol s'assécher et coupez les pousses d'environ un tiers.

A ce moment, la plante étant au ralenti, n'arrosez que pour la conserver en vie.

À la fin de mai, on peut la transplanter à l'extérieur et recommencer à l'arroser régulièrement. Au cours de l'été, il faut aussi lui fournir une fois par mois, un engrais soluble à la moitié de la dose recommandée. On doit rentrer les Poinsettias au début de septembre.

Si pendant les deux mois suivants, il est plongé dans l'obscurité entre 17h et 8h ou 9h le lendemain matin, le Poinsettia sera en fleur pour Noël.

En parler c'est déjà agir!

OXFAM



M. Leroy Palmer, technicien d'Agriculture Canada, examine une plante très populaire à l'époque de Noël, le Cyclamen. Cette plante demande un sol humide, beaucoup de lumière et doit être placée dans un endroit frais (15 à 18 degrés C).

LOI SUR LES TERRES AGRICOLES DU QUÉBEC

(S.O.P.) Le projet de loi sur la protection du territoire agricole vient d'être déposé à l'Assemblée nationale par le ministre de l'Agriculture, M. Jean Garon. Ce projet de loi prévoit le maintien de 85 pour cent des sols arables de la province, dans les régions des Basses-Terres du St-Laurent et de l'Outaouais. Ce projet de loi prévoit cette mesure rétroactive afin qu'il n'y ait pas de spéculation.

La carte de zonage est encore provisoire car le gouvernement va créer la Commission de protection du territoire agricole du Québec, nouvel organisme chargé pendant près de 5 ans de négocier avec les municipalités. De plus, aucune indemnisation n'est prévue dans ce projet de loi. M. Garon exprime l'opinion que le prix des terres ne baissera pas bien au contraire. Cette loi s'inspire d'un modèle appliqué avec succès en Colombie Britannique depuis 1973.

"M. le président..."

...c'est pour vous faire penser à notre projet d'emplois d'été pour les étudiants.

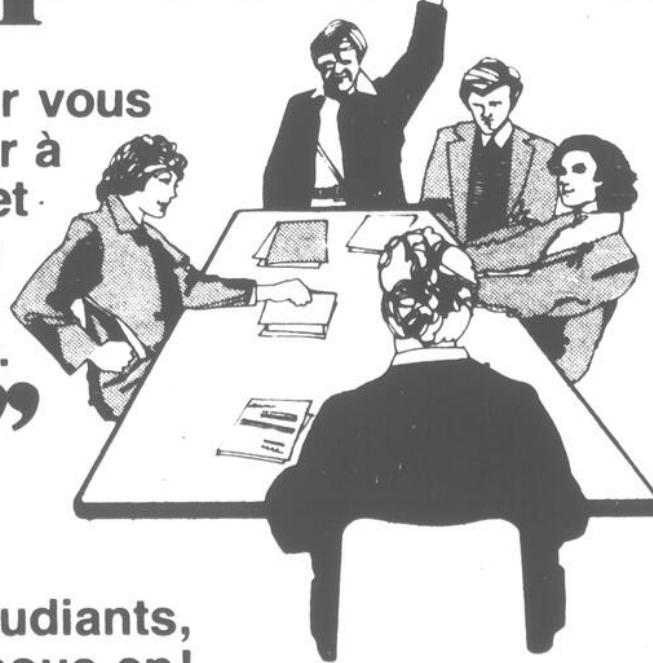

Le travail des étudiants, occupons-nous-en!

Tout projet présenté par un organisme reconnu est pris en considération quand:

- il crée au moins 3 emplois;
- il dure de 6 à 18 semaines;
- il est relié au plan de carrière des étudiants;
- il représente un apport au bénéfice de la collectivité.

Obtenez plus de détails dans les Centres de Main-d'oeuvre du Canada, les Centres d'Emploi du Canada ou à un bureau local de la Direction de la création d'emplois.

le 2 février 1979

est la date limite pour la présentation des projets Jeunesse-Canada au travail.

JEUNESSE- CANADA AU TRAVAIL



Emploi et
Immigration Canada
Bud Cullen, Ministre

Employment and
Immigration Canada
Bud Cullen, Minister

Echopinion

par Me Serge Gagnon avocat



Le zonage agricole

Une bien grosse affaire que ce projet de Loi sur la protection du territoire agricole. Nombreux sont les aspects techniques de la Loi et nombreuses ses implications.

Evidemment, nous sommes d'accord sur le principe de protéger le territoire agricole du Québec mais tout réside dans "le dosage", dans l'intelligence, la souplesse et le réalisme des membres de la Commission de protection du territoire agricole du Québec. En effet, dans de nombreux cas, les municipalités ne pourront s'étendre que dans des aires protégées et nulle part ailleurs...

Même si nous tenterons d'en dégager les grandes lignes, il est impensable, voire impossible dans ces lignes de donner une idée exhaustive de ce projet de Loi.

Disons tout d'abord que lorsque ce projet de Loi sera adopté, il aura un effet rétroactif au 9 novembre 1978. En second lieu, la Commission de protection du territoire agricole aura une discrétion quasi totale concernant l'application de la Loi, c'est-à-dire qu'elle seule pourra, par exemple, autoriser un cultivateur à vendre un terrain à son fils pour que ce dernier se construise une maison dans une aire protégée.

En effet, le projet de loi établit une zone agricole à l'intérieur de laquelle tout lotissement ou utilisation non agricole seront interdits, à moins d'avoir obtenu une autorisation de la Commission, laquelle détermine les conditions d'une autorisation ou d'un permis qu'elle accorde.

Ainsi, par exemple, impossible d'hypothéquer une partie seulement de la terre d'un cultivateur dont la terre est située dans une zone protégée. L'hypothèque portera sur toute la terre. Sinon, l'acte d'obligation sera nul.

Au chapitre des sanctions, elles sont très sévères. Ainsi, celui qui ne se conforme pas à cette Loi verra son contrat annulé et s'il a construit malgré la Loi, il s'expose à ce que le gouvernement exige la démolition de l'ouvrage.

Autre implication: les règlements de zonages des municipalités impliquées risquent de devoir être modifiés. Disons tout d'abord que la Loi sur la protection du territoire agricole prévaudra sur les règlements municipaux. Or, si une municipalité a, par le biais de son règlement de zonage, institué une zone industrielle qui est incluse dans les aires agricoles protégées, son parc industriel n'en portera que le nom car il lui faudra l'assentiment de la Commission pour qu'une industrie s'y établisse.

Evidemment, il ne s'agit que d'un projet de Loi. Et comme tous les projets de Loi, celui-ci risque de subir de nombreux adoucissements en Commission parlementaire.

Serge Gagnon
Avocat

PACTE DE L'AUTO UN DEFICIT POUR LE CANADA

(S.O.P.) Selon une étude préparée pour le secrétaire d'Etat des Etats-Unis par une compagnie de Toronto, le Canada pourrait connaître un déficit de plus de \$10 milliards dans ses échanges commerciaux

avec les Etats-Unis dans le secteur de l'automobile et des pièces automobiles dès 1985. Déjà en 1977, le Canada a connu un déficit de sa balance commerciale de \$1,1 milliard dans ce secteur, alors qu'il connaissait d'habitude un excédent provenant des voitures assemblées au pays. Le gouvernement canadien et les

dirigeants de l'industrie automobile soutiennent qu'ils ne reçoivent pas la part qui devrait leur revenir tandis qu'aux Etats-Unis on ne prise pas les privilèges fiscaux accordés aux entreprises américaines intéressées à venir s'installer au Canada. Les parties ont fortement insisté pour modifier leurs accords dans ce domaine.

Quelqu'un essaie de vous faire marcher? Laissez-vous faire.

Matchez Des automobilistes

SUGGESTIONS DE CADEAUX pour les fêtes.

Lave-vaisselle SIMPLICITY
2 ans de garantie
16 couverts
6 boutons-poussoirs

\$329⁹⁵

Télécouleur RCA
20 po.
l'occasion idéale à

\$498⁰⁰

A la demande populaire

\$109⁰⁰

Chaise en orme massif sur roulement à billes

Lazy-boy

3 positions et berçant assorti de couleurs
Ne râtez pas l'occasion!

\$118⁹⁵

Protégez votre tapis ou prélatris
facilité la tâche du ménage.

Base de lit sur roulettes

Dimension: 36" à 60"

\$24⁹⁵

FUTURS COUPLES!

Profitez de l'abolition temporaire de la taxe de vente. Un léger dépôt réservera l'ensemble pour la date requise jusqu'à 1 an maximum sans frais d'entreposage, ni intérêt. Livraison gratuite.

Le Rendez-Vous
DU COUPLE

R. BOUCHER

134 rue St-Gabriel
Ville St-Gabriel 835-4464

MEUBLES

Repentigny

350 Notre-Dame

585-0350

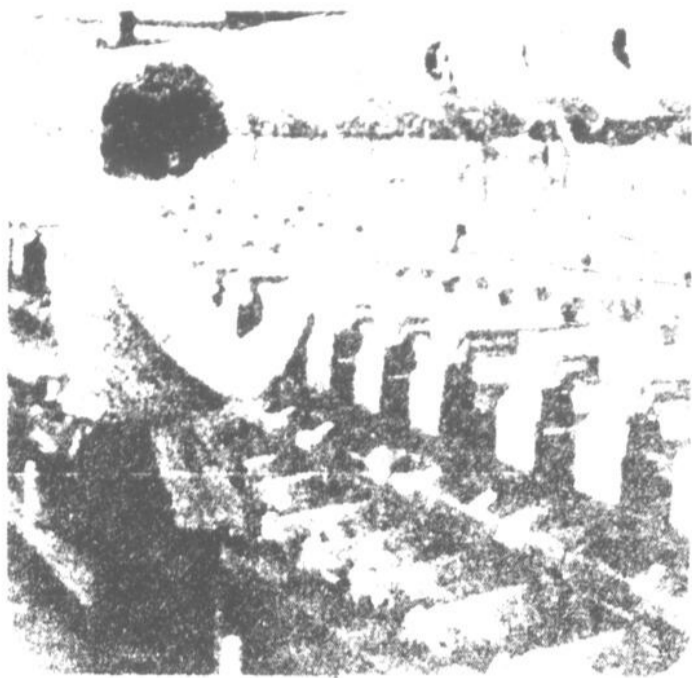

Colloque sur la liturgie dominicaine

(J.A.) — Huit prêtres et une trentaine de laïcs des paroisses de Saint-Michel, Saint-Zénon, Sainte-Emélie, Saint-Damien, Saint-Charles de Mandeville et Saint-Gabriel se réunissaient les 1er et 2 décembre derniers à Sainte-Emélie de l'Énergie. Le sujet de la rencontre était la liturgie dominicaine. M. et Mme Marcel Beausoleil de Saint-Gabriel étaient présents à Saint-Emélie; ils nous ont résumé ce qu'a été pour eux ce colloque:

Il y eut différents travaux en ateliers sur des sujets concernant la liturgie paroissiale. En équipe, la question était de savoir ce qu'il faudrait faire pour que nos assemblées dominicales soient des fêtes pour les chrétiens.

Pour nous, une fête, ce doit être un groupe de personnes qui se rassemblent dans un état d'esprit bien particulier pour souligner un événement. De plus, pour une fête chrétienne, il doit y avoir communication des participants entre eux et reconnaître la présence du Christ. La messe est un repas de fête où chaque chrétien doit participer à plein en rendant hommage et action de grâces au Christ pour tout ce qu'il fait pour nous, car c'est lui notre hôte.

Assister à une fête est une nécessité et une condition de survie qui nous donne la chance de briser la monotonie quotidienne, pour reconnaître l'Amour du Christ agissant dans nos vies.

Certaines améliorations ont été proposées afin de rendre la liturgie moins routinière, afin de la rendre plus vivante pour tous, par une meilleure compréhension des gestes posés, en approfondissant, par une bonne caté-

chèse, le sens de ce qui est vécu, afin de maintenir la vie liturgique en constante évolution.

Nous remercions tous le Seigneur de cette rencontre où chacun a pu s'exprimer sur un sujet aussi important, et nous osons souhaiter que d'autres personnes puissent vivre semblable expérience.

L'industrie textile

Un défi pour le Canada

— Peu d'industries, parmi les entreprises manufacturières au Canada, ont à relever autant de défis que l'industrie textile et se ressentiraient autant des conséquences du retrait du Québec de la fédération canadienne.

C'est ce qu'a déclaré récemment l'honorable Marc Lalonde, en rendant publique une étude intitulée *L'industrie textile — un défi pour le Canada*. Cette étude est la plus récente d'une série publiée par le gouvernement du Canada, sous le titre général *Pour comprendre le Canada*.

Historique

Le document retrace l'histoire et l'essor de l'industrie textile, qui a pris naissance en 1844, avec la construction d'une manufacture de coton à Sherbrooke, au Québec. Sa prospérité ne devait toutefois s'affirmer qu'en 1879, lorsque le gouvernement du Canada adopta sa Politique nationale de protection tarifaire pour stimuler l'activité manufacturière dans le pays.

200,000 personnes

Aujourd'hui, cette industrie s'est taillé une place importante au Canada. Elle emploie près de 200,000 personnes et elle verse chaque année \$2 milliards en rémunérations. Elle demeure toutefois une industrie de plus en plus tributaire.

Défis

Les renseignements proviennent, tel que l'étude l'indique, de plusieurs sources



L'honorable Marc Lalonde.

et ils mènent inévitablement à certaines conclusions touchant les défis posés à une industrie fortement concentrée au Québec.

Il ressort de l'étude, entre autres, que l'industrie textile représente 22 p. 100 des emplois du secteur manufacturier de la province de Québec, comparativement à 7 p. 100 seulement en Ontario, qui est le deuxième plus grand producteur de textiles.

Si ce n'était de la protection considérable du marché canadien, l'industrie textile ferait face à des problèmes sérieux du fait que pratiquement tous ses produits sont vendus à l'intérieur même du pays. En 1974, par exemple, le Québec vendait environ la moitié de sa production textile sur son propre marché. Les autres provinces absorbaient un bon 45 p. 100 de cette production,

les exportations représentant moins de 4 p. 100.

Questions pressantes

Comme l'a fait remarquer M. Lalonde, les points que l'étude fait ressortir portent à se poser des questions pressantes, avant d'engager l'avenir politique du Canada. Il est clair que les consommateurs canadiens paient un prix élevé pour la protection d'une industrie qui ne peut faire face à la concurrence étrangère. On peut se demander si les Canadiens continueraient à payer le prix fort advenant la rupture de l'union des dix provinces, a souligné le ministre.

DISTRIBUTEURS DEMANDES

Nouvelle compagnie de réusinage (rebuilder) de pièces d'automobiles recherche des distributeurs pour ses produits.

Si intéressés, veuillez communiquer avec M. Bernard Boucher.
(514)-337-4620

Electapro Inc.
1143, Pitfield,
Ville St-Laurent
Québec H4S 1G3

BÉBÉ + ENR.

M U B L E S

de tous styles pour bébés

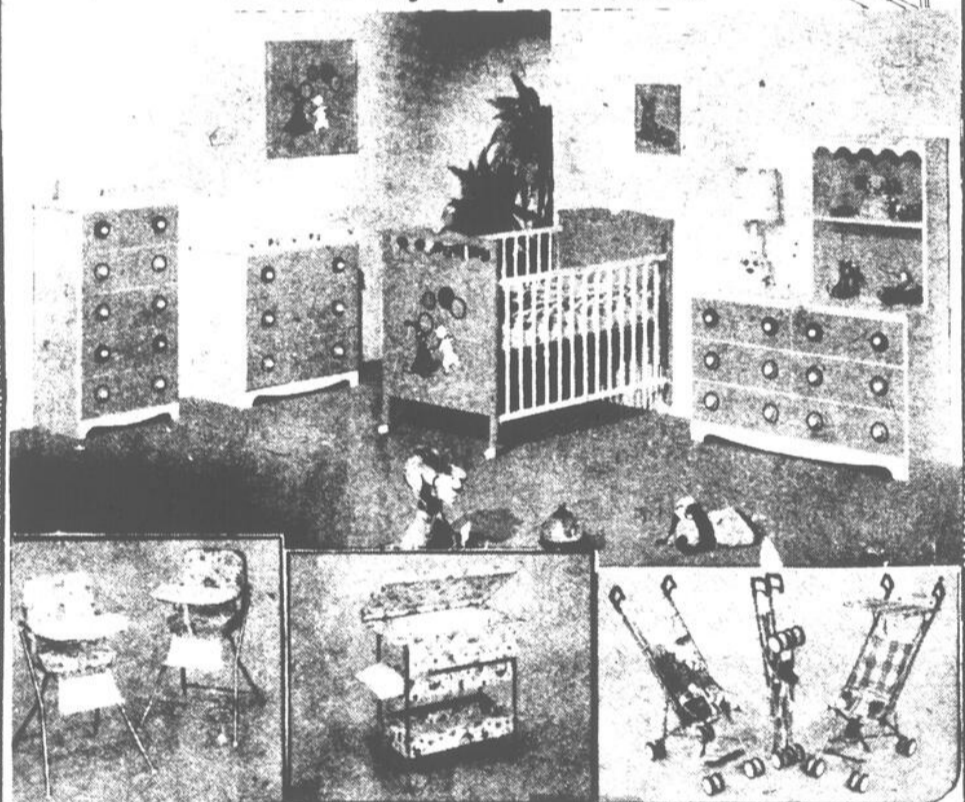

Normand Carpentier et Yvon Livernoche, prop.

550 boul. Est 228-4001

LES GALERIES LOUISEVILLE

SUGGESTIONS DE CADEAUX

Une foule d'articles qui seront fort appréciés

Plan mise de côté

Livraison gratuite

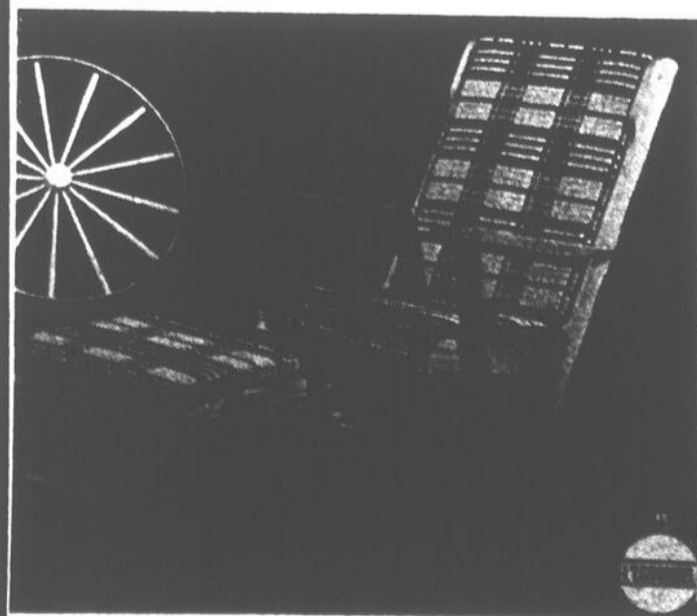

LA GRANGE A CALI enr.

Normand Carpentier et Yvon Livernoche, prop.
Galeries Louiseville, 550 boul. Est, 228-4001

Événement historique à LG2

La Grande Rivière fermée: mise en eau du réservoir

La Grande Rivière qui coulait librement vers la baie James depuis des millénaires est désormais emprisonnée derrière le barrage et les digues de LG2. A 11h30, le 27 novembre dernier, la dernière voie d'écoulement qui lui restait encore, en l'occurrence la galerie de dérivation nord, a été à jamais bloquée par deux immenses vannes métalliques.

nes à LG2 depuis 1973 avaient la fermeture de la rivière comme aboutissement. La construction du barrage, des digues, de l'évacuateur de crues, tout cela a été fait en vue de

contenir le réservoir, et c'est la fermeture de la rivière qui en a déclenché la mise en eau.

Par ailleurs, pour tous ceux qui ont travaillé à la réalisation de LG2, cet événement procure d'autant plus de joie qu'il survient plus tôt que prévu à l'écheancier directeur du projet. Dans ce plan de travail, élaboré avant le début de la construction, le remplissage du réservoir devait en effet commencer en mai 1979 en prévision de la mise en service du premier des 16 groupes turbine-alternateur de la centrale de LG2 en février 1980.

Cet événement a une dimension historique, car il s'agit de la première fermeture de rivière à survenir au Complexe La Grande. Certes, depuis le début des travaux d'aménagement, il y a cinq ans, plusieurs cours d'eau ont été dérivés provisoirement afin de permettre la construction de barrages. Toutefois, aucun n'avait encore été complètement arrêté comme ce fut le cas le 27 novembre dernier à LG2, où a débuté la mise en eau de l'immense réservoir.

Les commentaires de M. Laurent Hamel

"Nul doute, il s'agit d'un des moments les plus importants de LG2", soutient M. Laurent Hamel, le chef du chantier. "Tout le travail de génie civil effectué depuis les premiers instants visait la

création du réservoir. Or, la fermeture de la rivière a amorcé le processus irréversible de sa mise en eau. Aussi est-ce un acte déterminant que tous et chacun ont

contribué à poser, car il est le résultat d'un effort collectif. Grâce à lui, le potentiel énergétique théorique de La Grande Rivière pourra être enfin exploité".

Skiez mieux

Préparation du matériel (skis de bois et skis synthétiques)

Chaque année la neige vous prend par surprise, vous avez hâte de vous lancer sur cette première couche, ne serait-ce que pour vérifier vos progrès, mais votre matériel n'est pas prêt. Les petites réparations et vérifications suivantes vous éviteront bien des soucis.

Skis de bois: Otez la couche de cire de la saison passée à l'aide d'une torche ou sur votre cuisinière électrique. Si vos semelles ne décollent aucune trace de cire et le bois est à nu, procédez à un nivelage à l'aide d'un grattoir d'ébéniste et sablez légèrement afin d'ôter toute rugosité. Sablez également la partie supérieure du ski pour l'enduire d'une couche de vernis transparent. Si vous ne disposez pas de goudron liquide pour enduire vos semelles, appliquez une bonne

couche de cire verte et faire fondre à la torche. Répétez l'opération jusqu'à une pénétration parfaite de la semelle.

Skis synthétiques: Vérifiez la semelle si elle ne comporte pas de coupures profondes, si oui, les colmater avec une cire spéciale à l'aide d'un fer à repasser, grattez l'excès à l'aide du grattoir. La partie supérieure si elle présente des entailles profondes, les boucher à l'aide d'un mélange de colle epoxy, cela vous évitera une delamination précoce et peu esthétique.

Fixations: Vérifiez vos fixations et les vis qui les rattachent aux skis. Les resserrer au besoin ou les démonter et les enduire de colle epoxy et les resserrer à nouveau.

Avec l'Association Canadienne des moniteurs de ski Nordique

Une gracieuseté de Molson

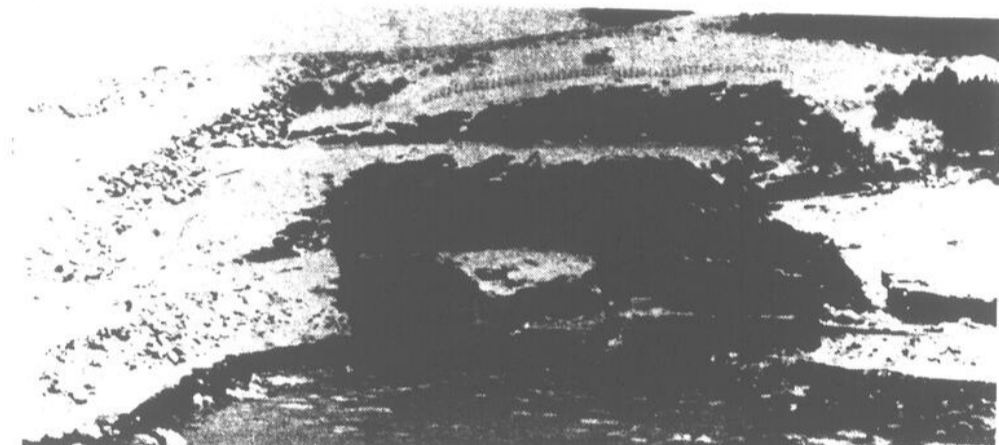
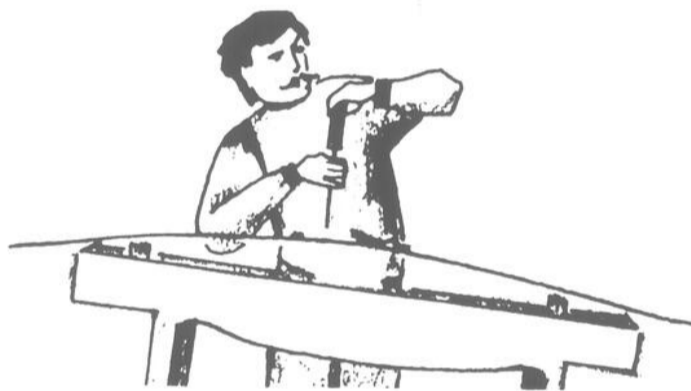

Vue aval de La Grande Rivière, à la sortie des galeries de dérivation. En quelques heures seulement, l'abaissement des eaux s'est effectué de façon manifeste et en peu de temps, un couvert de glace s'est formé. A l'arrière-plan, le barrage de LG2.

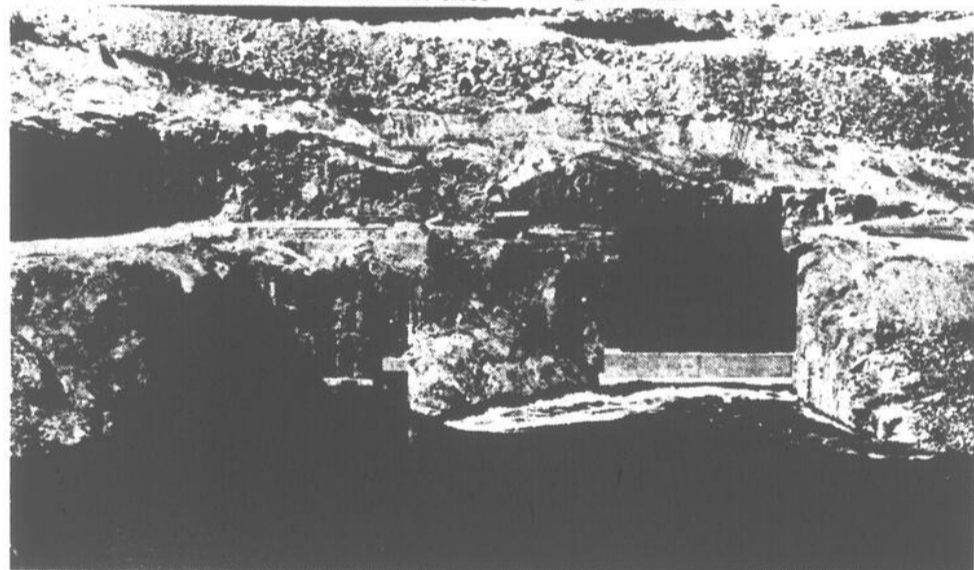

Les galeries de dérivation qui ont permis la construction à sec du barrage principal de LG2 à la Baie James, ont été fermées hier avant midi, à 11h30, permettant ainsi la mise en eau officielle d'un réservoir qui atteindra dès l'été prochain deux fois et demie la superficie du Lac Saint-Jean. Ce réservoir alimentera la plus importante centrale souterraine au monde, soit celle de La Grande 2, qui commencera à produire de l'électricité dans un an. La fermeture de la dernière des deux galeries de dérivation s'est effectuée en abaissant les deux immenses vannes que l'on aperçoit sur la photo, bloquant ainsi le passage de l'eau.

Dès lors le niveau de l'eau s'est mis à monter en amont du barrage. Durant les premières 24 heures, La Grande Rivière, forte d'un débit de 1700 mètres cubes à la seconde, s'est élevée de 25 mètres en arrière de l'imposant ouvrage de retenue. Puis, elle a commencé à inonder les berges et les terres basses environnantes.

A chaque jour...

C'est ainsi que la Grande Rivière, gagnant chaque jour en hauteur et en étendue, finira par constituer le réservoir nécessaire à l'exploitation de la centrale hydroélectrique de LG2. Le remplissage prendra entre 10 et 14 mois. Il est toutefois certain que le niveau minimum d'opération, qui est de 168 mètres au-dessus du niveau de la mer, sera atteint assez tôt pour permettre la mise en service des quatre premiers groupes turbine-alternateur l'automne prochain.

2836 km carrés

Lorsque le réservoir de LG2 sera parvenu à son niveau maximum de 175 mètres au-dessus du niveau de la mer, il couvrira alors 2836 kilomètres carrés, soit deux fois et demie la superficie du lac St-Jean. Sa réserve utile de 19,5 milliards de mètres cubes d'eau assurera à la centrale souterraine de LG2, la plus importante en Amérique du Nord, un débit moyen à long terme de 3315 mètres cubes à la seconde. Le Saguenay, tout majestueux qu'il soit n'offre qu'un débit annuel moyen de 1492 mètres cubes à la seconde!

Une première à la Baie James

L'interruption du cours de La Grande Rivière à la hauteur de LG2, à 112 kilomètres en amont de son embouchure, constitue le couronnement de cinq ans de labeur. Une très grande partie des travaux qui ont été me-



FABRIQUÉS AU QUÉBEC

Brûlez du bois... pas de l'argent

Poêles à bois LAKEWOOD

Profitez, comme le font déjà des centaines de clients, de l'efficacité de nos poêles à bois LAKEWOOD. Nous en avons des petits et des grands, chacun ayant sa personnalité, sa capacité et son rendement pour répondre à différentes conditions de chauffage. Une meilleure combustion est assurée par le système exclusif de la porte de chargement à double paroi. Tous nos poêles sont doublés de briques réfractaires et soudés à arc en atmosphère inerte de façon à obtenir une étanchéité complète.



LE SPACEMATE

Capacité de chauffage 75 - 110 m² (800 - 1200 pi²)
Temps de chauffage 8 - 10 hrs
Longueur des bûches 61 cm (24")

C'est la réponse à la vieille question: ou installer le poêle?

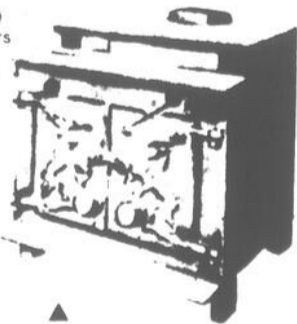

LE COTTAGER

Capacité de chauffage 75 - 95 m² (800 - 1000 pi²)
Temps de chauffage 8 - 10 hrs
Longueur des bûches 56 cm (22")

C'est l'idéal pour chauffer une petite maison ou une grande chambre. En option échangeur de chaleur et soufflerie.



LE STEPSTOVE canadien

Capacité de chauffage 110 - 140 m² (1200 - 1500 pi²)
Temps de chauffage 10 - 12 hrs
Longueur des bûches 61 cm (24")

Une version 20ème siècle d'un vieux modèle canadien, avec surface pour cuire et faire mijoter les aliments.

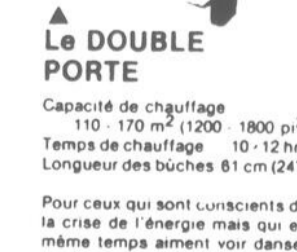

Le DOUBLE PORTE

Capacité de chauffage 110 - 170 m² (1200 - 1800 pi²)
Temps de chauffage 10 - 12 hrs
Longueur des bûches 61 cm (24")

Pour ceux qui sont conscients de la crise de l'énergie mais qui en même temps aiment voir danser les flammes.

LE PERCHERON

Capacité de chauffage 140 - 185 m² (1500 - 2000 pi²)
Temps de chauffage 12 - 15 hrs
Longueur des bûches 81 cm (32")

Il possède le plus grand foyer de tous les poêles actuellement sur le marché. C'est l'idéal pour une grande maison ou un atelier.

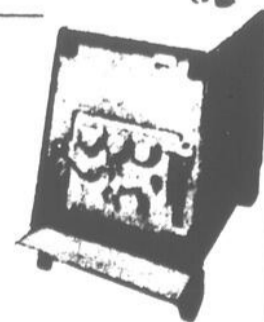

Denis Michaud Enr.

291 Beauvilliers

St-Gabriel

c.p. 329. Tél. 835-7082

Nouvelle catégorie d'oeufs

Une nouvelle catégorie d'oeufs est maintenant offerte dans les supermarchés canadiens.

Il s'agit de "Canada A-1", une catégorie d'oeufs de première qualité qui coûte quelques cents de plus la douzaine.

Selon M. Joe Morrison, chef de l'inspection et du classement à la Division de l'aviculture d'Agriculture Canada, cette catégorie a été mise sur le marché pour offrir aux consommateurs un produit de première qualité. Les oeufs "Canada A-1" doivent répondre aux mêmes normes très strictes que les oeufs de catégorie A quant à la production, la sélection, l'emballage et la distribution.

Normes et contrôle

Ils doivent avoir un albumen épais, une coquille lisse, dure et propre; être intacts; ne présenter aucune imperfection interne, tels un jaune taché ou des taches de viande ou de sang.

Seules de jeunes poudeuses sont utilisées pour produire les oeufs A-1.

Les inspecteurs d'Agriculture Canada en contrôlent soigneusement la qualité. L'aviculteur doit ramasser les oeufs A-1 fréquemment, les laver soigneusement, les huiler, les mirer, les huiler pour qu'ils conservent leur fraîcheur et les réfrigérer

aussitôt que possible.

Dans les 24 heures qui suivent, on en brise quelques-uns au hasard afin de mesurer l'épaisseur de l'albumen. Si la qualité correspond à la norme, les oeufs peuvent alors être classés dans la catégorie A-1.

Ils sont ensuite placés dans des emballages de carton et réfrigérés jusqu'à leur livraison au détaillant, c'est-à-dire environ deux jours après la ponte. Là encore, les oeufs sont conservés au frais.

Retournés si non vendus

Pour s'assurer que les oeufs de catégorie A-1 sont toujours de qualité supérieure, on inscrit sur le contenant la date à laquelle ils doivent être retirés de l'étalage, soit le neuvième jour suivant l'emballage. Les oeufs qui ne sont pas vendus après cette date doivent être retirés des étalages et retournés aux grossistes.

Les autres catégories d'oeufs portent la mention "meilleur avant" qui indique combien de temps on peut les garder à la maison. S'ils ont gardé leur qualité première,

ils peuvent quand même être vendus au détail après cette date.

En aurons-nous?

Présentement, on peut acheter des oeufs de catégorie A-1 dans les supermarchés de Montréal, Ottawa et

Toronto. Les consommateurs d'autres grandes villes pourront s'en procurer prochainement si les producteurs qui approvisionnent ces marchés se montrent intéressés, leur participation à ce programme de classement étant facultative.

Au parc National de la Mauricie Les sentiers vous attendent...

L'hiver vient de dérouler ses blancs tapis de neige sur les sentiers du parc national de la Mauricie. Amateurs de ski de randonnée et adeptes de la raquette sont donc invités à venir parcourir ces pistes de la grande forêt laurentienne et à découvrir un monde tout vivant d'êtres furtifs et besogneux dont l'histoire se lit sur la neige sillonnée de leurs pistes.

Les habitués de ces sentiers remarqueront à leur première visite que l'aménagement extérieur du pavillon d'accueil de Rivière-à-la-Pêche est maintenant chose faite. Un contrat de \$33,559.75 a été accordé au cours de l'été à la firme Bertrand Lavergne, de Grand-Mère, qui a complété les installations de ce poste. C'est ainsi par exemple que l'accès à la salle de fartage se fait maintenant directement de l'extérieur.

70 Km de pistes

Ce pavillon marque le point de départ d'un réseau de plus de 70 km de pistes tracées dans la partie sud-est du parc national de la Mauricie. On compte six sentiers de ski de randonnée et une

piste réservée à l'usage des raquetteurs. Les catégories varient de "facile" à "très difficile".

Refuge

Pour ceux qui désirent passer la nuit dans le parc, le refuge Wabénaki, situé à 12 km du pavillon d'accueil, offre lits et cuisine. Il faut absolument avoir réservé pour loger au refuge. De plus, la réservation ne sera confirmée que sur réception d'un chèque certifié ou d'un mandat-poste fait à l'ordre du Receveur Général du Canada. Le tarif par nuit par personne est minime. Donc, prenez une bonne bouffée d'air pur. Le parc national de la Mauricie vous en fournit l'occasion.

Maskinongé: 227-2023
Montréal Nord: 325-6110



Gaston Boivin, d.d.
denturologiste
161, Pied-de-la-Côte Maskinongé 6815 est, Boul. Gouin, local 5 Montréal Nord

COURS DE CONVERSATION ANGLAISE
Le soir de 7 à 10 heures
DENISE LACOUTURE
836-3052

ANDRÉ ST-MARTIN CÉRAMIQUE





Le plus grand choix de tuiles céramiques et mosaïques, murs - planchers, de la région.
Acc. complets salles de bain. Portes de douches. Vanités - Miroirs
836-4349
910 Defond Berthier

A l'occasion des Fêtes:

faites 52 cadeaux,

au lieu d'un seul!

Vous avez un parent, un ami, un étudiant qui demeure à l'extérieur de notre région, mais qui apprécierait tellement recevoir 52 fois par année des nouvelles de leur patelin d'origine.

L'ÉCHO
DE LOUISEVILLE / BERTHIER

Veillez envoyer un abonnement d'un an à l'Écho de Louiseville à:

NOM.....
ADRESSE.....
VILLE..... **PROV.**.....
CODE POSTAL.....

Joindre un chèque de \$14.99 pour l'abonnement annuel

Achetez les 52 prochaines semaines de l'Écho de Louiseville/Berthier, en souscrivant un abonnement d'un an. Sur réception de votre chèque et du coupon ci-dessous, nous vous retournerons une preuve d'abonnement que vous pourrez inclure dans une enveloppe avec vos souhaits à l'être cher.

Vente

suggestions
de cadeaux
pour Noël

PEOPLES

550 boulevard Est
LES GALERIES LOUISEVILLE INC.

Plan mise de côté
CHARGE — MASTER CHARGE

Séchoir à cheveux "Yves Deauville"
1000 watts, vitesse et
température réglables **\$16⁶⁶**

BERGEUSES À SOCLE
Recouvrements tweed ou vinyle. Existents en nombreux colors. Cadeau familial idéal. Achetez maintenant et épargnez.

\$40⁹⁹

16⁶⁶

VENTE DE "DURALEX" SERVICE DE TABLE 20 PC.
Chaque service composé de:
4 Tasses, 4 Soucoupes, 4 Assiettes de table, 4 Coupes à potage, 4 Assiettes à salade.

NOTRE PRIX \$39⁹⁷

RASOIR ÉLECTRIQUE "PHILISHAVE"
Tête rasante triple. Action rotative. 12 couteaux acier argenté. Dessus pivotant pour nettoyage.

Ensembles de 8 verres à vin, 12 on
\$647

Hachoir électrique "Jeannette"
\$29⁹⁷
avec ses accessoires

SERVICE DE VAISSELLE "NORTHLAND" 45 PC.
Service composé de:
8 Seulem. assiettes de table 10 1/2"
8 Seulem. coupes à céréales/potage de 6 1/4"
8 Seulem. assiettes à salade de 7 1/2"
8 Seulem. tasses
8 Seulem. soucoupes
1 Plat à ciseaux de 12 1/4"
1 Crêtier
1 Sucrier à couvercle
1 Légumier
A l'épreuve du lave-vaisselle et va du four à la table. A l'épreuve du four. Micro Ondes. Décor main en 5 beaux motifs au choix.

AU CHOIX \$50⁰⁰

VENTE SUR ENS. DE FONDUE \$17⁷⁷
A. Marmite en acier revêtu protecteur. B. Marmite à alcool. C. Marmite à alcool. D. Marmite à alcool. E. Fourchettes. F. Marmite.

Bouilloire élect. Proctor Silex acier inox. cap. 2 pintes \$12⁹⁷

Grille-pain aut. G.E. \$22⁹⁷

AIDE TRACTION
Pas de panne dans la neige ou la glace.

TANT QU'IL Y EN AURA SUPER SPÉCIAL 7⁷⁷ ENS. RÉG. 11.77

NOTRE PRIX \$39⁹⁵
NOTRE PRIX \$34⁹⁹
NOTRE PRIX \$36⁹⁹
NOTRE PRIX \$79⁹⁹
NOTRE PRIX \$95⁹⁹
NOTRE PRIX \$49⁹⁹

VENTE D'OUTILS ÉLECTRIQUES "BLACK & DECKER"
Choix de 6 articles. Sûrs de plaire. Profitez-en pour faire des cadeaux au bricoleur.
No. 7531-04 "Value Plus" Ens. de scie sauteuse - 34.99. —
No. 5738 - "Value Plus" Ens. de scie circulaire - 49.99. —
No. 7433-04 - "Value Plus" Ens. sableuse-polisseuse - 36.99. —
No. 7181-04. "Value Plus" Ens. de perceuse à vitesse variable. - 39.99. —
No. 7617-04 - Nécessaire de toupe 1 C.V. - 29.99. —
No. 5775-04 - Rabot "Value Plus" - 66.99.

MOULINEX II

OFFRE EXCEPTIONNELLE \$49⁹⁷

L'ACCESSOIRE COUPE-LÉGUMES
Un des deux accessoires énergiques et précis de la Moulinette. Il se fixe, fonctionne et se nettoie prestement. Il est robuste, qui, absolument sûr (employé selon les instructions) et ne requiert presque pas d'entretien. Cet accessoire râpe des carottes, du fromage, du céleri, tranche des tomates et des oignons, coupe des frites, ou des tranches de pommes de terre très minces, râpe du chou finement. En un mot, il prépare presque tous les légumes de presque toutes les façons. Instantanément.

VENTE SUR ENS. CADEAUX "BRUT 33" \$444 L'ENS.
Assortiment comprenant: A Eau de Cologne "musk" 120 ml. B Déodorant-vaporisation 4 oz. C Lotion rafraîchissante 120 ml. Savon sur corde 5 oz. D Lotion rafraîchissante 120 ml. Déodorant en bâtonnet. E Lotion rafraîchissante 120 ml. Déodorant en vaporisation 4 oz.

Ronde policière

Par Jean-Paul Plante et Jacques Audet

Auto vs camion

Deux véhicules ont subi des dommages excédant \$500 lors d'une collision survenu le 2 décembre dernier, dans le rang Sainte-Philomène, à Berthier. Il était 20h 50 au moment de l'impact.

M. André Gélinas, du 882 Côte Nord à Saint-Cuthbert, conduisait une Dodge 1974 tandis que M. Gaétan Lefebvre, du 300, rang Sainte-Philomène à Berthier, était au volant d'un camion GMC 1974. L'agent Paul Laplante, de la SQ-Berthier, se rendit sur les lieux.

Perte de contrôle

Une Chrysler 1975 fut endommagée pour plus de \$500, le 3 décembre dernier, à 00h 05, lorsque son conducteur, M. Yvan Desnoyers, du 6672, avenue des Angenis à Ville d'Anjou, en perdit le contrôle. L'auto était la propriété de Mlle Jocelyne

Montpetit, de la même adresse. Le tout survint face au 4200, Montée des Laurentides à Saint-Barthélemy. C'est l'agent Marc Richard, de la SQ-Berthier, qui fit les constatations qui s'imposaient.

Toyota sur autobus

Un autre accrochage est survenu, le 4 décembre, à 13h 55, face au 120, Grande Côte Ouest à Lanoraie. Il impliquait une Toyota 1978, conduite par M. Gilles Vincent, du 750 Chemin Chamblay à Longueuil, laquelle fut endommagée pour plus de \$500 tandis que le second véhicule, un autobus GMC 1964, subissait des dégâts variant entre \$200 et \$500. L'autobus était conduit par M. Gaetan Frappier, du 2400 Chemin du Lac à Saint-Norbert et était la propriété de l'Autobus Métropolitain Provincial.

Les constatations ont été faites par l'agent André Tré-

panier, de la SQ-Berthier.

Autoroute-Du Collège

Il était 9h 35, le 4 décembre dernier, lorsqu'un accrochage se produisit à l'entrée de l'autoroute 40, intersection de l'avenue du Collège, à Berthierville. L'accident a mis en cause une auto et un camion.

L'automobile, une Chrysler 1979, propriété de Brissette Automobile de Berthierville, était conduite par M. Michel Deschênes, du 127, Marguerite Bourgeoys à Joliette tandis que le camion, un Chevrolet 1972, était conduit par M. Clément Lafrenière, du 1950, Sainte-Thérèse à Saint-Viateur. La Chrysler fut endommagée pour plus de \$500 tandis que le camion s'en tira sans "blessures" apparentes. L'agent Benoit Gendron, de la SM-Berthierville, fit les constatations d'usage.

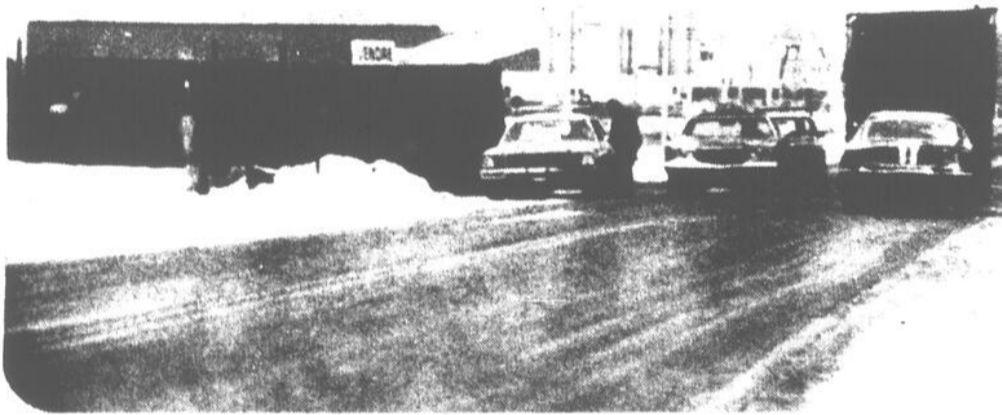

Vendredi dernier, le 8 décembre, la chaussée était très glissante et ceci a causé des problèmes aux conducteurs de véhicules. Ainsi, un camionneur, M. Robert Degrandpré, du 820, Grande Côte à Berthier, en voulant prendre l'autoroute, a vu son camion dérapé et tomber à la renverse. Le camion était muni d'une boîte

remplie de sable et heureusement, le conducteur ne fut pas blessé et les dommages au camion ne semblent pas très sérieux. Il était 9h 40 au moment de cet accident, qui fut couvert par la police de l'autoroute.

Photo J.-P.P.

Semaine de la sécurité routière

Du 1er au 7 décembre dernier, c'était la semaine de la sécurité routière. Au poste de la S.Q., détachement de Saint-Gabriel, on est heureux de constater qu'aucun accident ne s'est produit pendant les cinq premiers jours de cette période.

Courbe en "S"

6 décembre, Saint-Gabriel — Un camion remorque de marque Kenworth 76 fut lourdement endommagé le 6 décembre dernier, alors que son conducteur perdit le contrôle du mastodonte, qui alla visiter le décor. Le dérapage se produisit dans la courbe en "S" du 4e rang de Saint-Gabriel. Les dommages se chiffrent à plusieurs milliers de dollars. Le conducteur, M. Ronald Thompson, originaire de la province de l'Ontario, fut blessé lors de l'accident et il dut être hospitalisé à l'hôpital Saint-Eusèbe de Joliette. La Sûreté du Québec s'occupa des constatations habituelles.

Dans une auto stationnée

6 décembre, Saint-Gabriel — M. René Blais de Saint-Norbert n'endommagea que légèrement sa Ford 1976 lorsque son véhicule accrocha une automobile stationnée, au 1841 rang Marcell à Saint-Gabriel. Par contre, le véhicule stationné, une Dodge 78, propriété de M. Rosaire Lambert de Saint-Gabriel, subit des dommages de plus de \$500.

La Sûreté du Québec fut appelée sur les lieux.

Perte de contrôle

6 décembre, Saint-Cléophas — M. Yvon

Corbett de Saint-Gabriel conduisait sa Chevrolet 1977 lorsqu'à proximité du rang Ramsay, il perdit le contrôle de son véhicule qui quitta la chaussée. La Chevrolet accuse des dommages de plus de \$500.

La Sûreté du Québec fit le rapport de l'incident.

Dérapage

2 décembre, Saint-Gabriel — Face au 86 rue Beausoleil, un véhicule dérappa et alla percuter une automobile stationnée. Celle-ci, une Oldsmobile 1975, appartient à M. Arthur Arsénault, du 206 Michaud à Saint-Gabriel: ses bris se chiffrent à plus de \$500. Le véhicule qui entra en collision avec l'Oldsmobile est une camionnette Toyota 1978, propriété de Beausoleil Transport. M. Robert Ranger était au volant lors de l'impact. La Toyota accuse aussi des dommages excédant \$500.

La Sûreté municipale vint faire les constatations d'usage.

Auto vs "Loader"

28 novembre, Saint-Gabriel — Plus de \$500 de dommages ont été causés à un "Loader" Case, par une Chevrolet 1966 qui est venue le frapper dans sa voie de circulation. Le "Loader" est la propriété de M. Alcide Longpré de Saint-Gabriel, son conducteur était M. Mario Racine. Quant à la Chevrolet 66, une familiale conduite par M. Paul Boucher de Saint-Gabriel, elle est considérée perte totale. M. Paul Turcotte, passager de l'automobile lors de l'impact, fut blessé et dut être transporté au Centre Médical de Saint-Gabriel.

La Sûreté municipale vint relever les faits.

..... NOUVEAU
Pour mieux servir nos clients,
nous vous offrons les souffleuses:

CANADIANA

CSD826E

Modèle de 26" de luxe à puissance de 8 chevaux avec chaînes de pneus, démarreur électrique, phare et différentiel antipatinage, tous standard sur ce modèle.

Modèle CSD1026 — non représenté, voir la fiche technique.

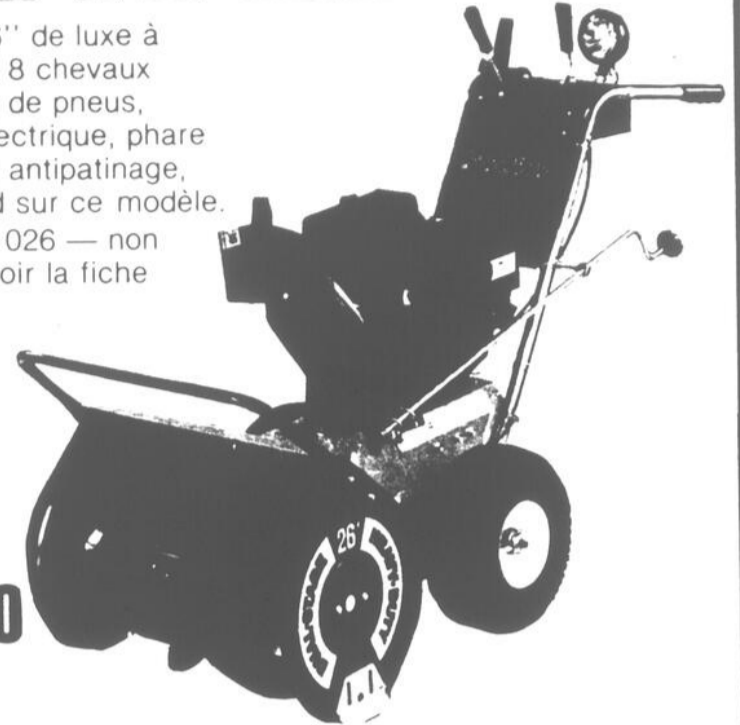

SPÉCIAL
PRÉ-SAISON:

\$795⁰⁰

H. TURENNE INC.

85, rue Cohen
St-Gabriel

835-2362

GALERIES DE PERSONNALITES

par Majo, Portraitiste



JOYEUX NOËL!

Les Mini de Gabriel

Par Jacques Audet

Chevaliers de Colomb

Le conseil 3045 des Chevaliers de Colomb tiendra

sont parvenus la semaine dernière aux responsables des sports de la Bermon. Ce tournoi toute catégorie se tenait à Deux Montagnes en novembre. Les participants

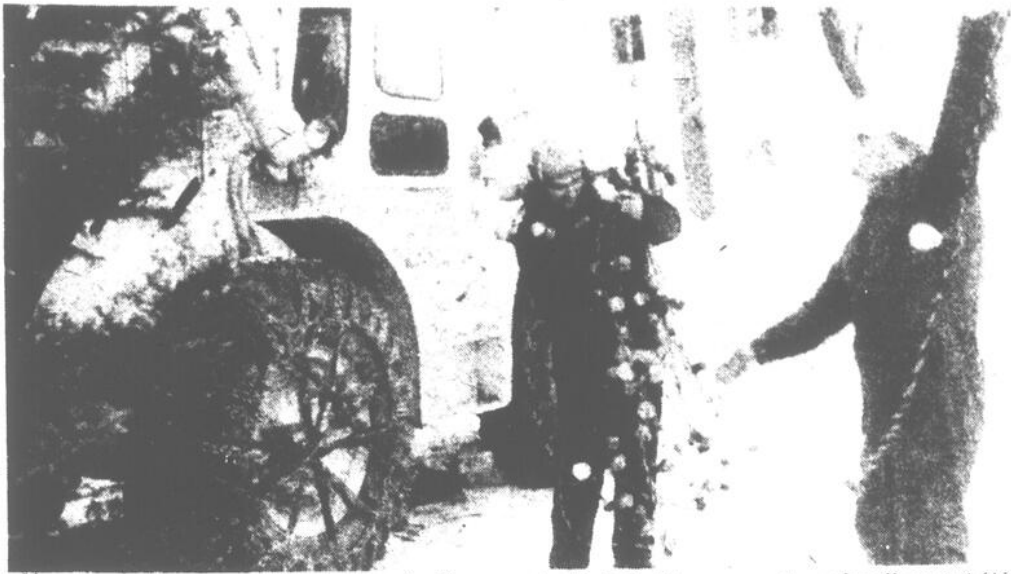

Non ce n'est pas un collier que porte Yves Fréchette, employé de la ville. Ce sont les lumières qui sont posées dans le "Sapin municipal". Soit dit en passant, ces lumières ont été

renouvelées cette année: le système d'éclairage antérieur avait plus de 20 ans d'âge!

Photo J.A.

son assemblée générale annuelle lundi le 18 décembre prochain. La soirée débutera dès 20h00. Une invitation est lancée aux membres. Cette soirée, qui se tiendra à la salle de l'Accueil Domrémy, permettra aux membres de venir s'informer des activités de l'organisme.

Détecteur de fumée

Le directeur du service d'incendie, M. Julien Gravel, nous confiait qu'une campagne de protection contre les incendies débutait sous peu. On y recommande l'acquisition d'un détecteur de fumée celui qui vous permet "D'entrer sous vos draps sans penser au feu". Il faut s'assurer lors de l'achat de tel détecteur qu'il porte le sigle UL, ULC, ou F.M.

Lutte olympique

Rappelons que tous les lundis et mercredis, de 19h00 à 21h00, des pratiques de lutte olympique se font au gymnase de la polyvalente Bermon. Ces pratiques sont pour les amateurs de tout âge, c'est gratuit! Pour les compétitions, une admission minimale est demandée.

Arbitres d'expérience

Cette année, l'association des arbitres de Saint-Gabriel a été approchée, non seulement par la ligue de ballon-balai, mais aussi par la ligue de hockey "Les Vieilles Jambes". Le président de l'association, M. Jacques Croisette, nous confiait que les 7 arbitres de l'association étaient comme chaque année d'ailleurs "Très expérimentés"!

Disco réussi

Il appert que la disco organisée pour les jeunes de la Bermon, le 25 novembre dernier, s'est avérée un succès. En effet les profits de la soirée (\$150.) permettront d'effectuer l'achat de disques que pourront entendre les étudiants pendant le dîner!

Badminton

Les résultats d'un tournoi inter-régional de badminton

de Bermon se sont très bien classés: 3ième place après Joliette (2e position) et Deux Montagnes (1ère position).

Remise des Bulletins

Le directeur de la polyvalente Bermon, M. Marion, nous confiait que lors de la remise de bulletins de novembre, plus de 200 parents s'étaient rendus rencontrer les professeurs! Parlant de la Bermon, il faut souligner que c'est vendredi le 15 que le comité d'école rencontre les professeurs!

Egalité des sexes

Saviez-vous qu'au 30 septembre dernier, la population étudiante de la Bermon se lisait comme suit: 225 filles et 225 garçons? Fête des enfants

La fête des enfants c'est dimanche le 17. Ici, j'ouvre une parenthèse pour rectifier ce qui avait été écrit dans la précédente édition: la fête des enfants est organisée par l'Association des pompiers de Saint-Gabriel. Par contre, des dons de plus de \$1,100 ont été fournis par des organismes, des commerces et des citoyens. En effet, la ville, la paroisse, la Caisse Populaire et le club Optimiste participent financièrement à la fête. Des commerces fournissent aussi des fonds: Lefrançois sport, Jean Bergeron Ltée, Gravel fondation, quincaillerie Piette, Lafrenière Auto et Maison Poirier. Des particuliers ont aussi délié les cordons de leur bourse. MM. François Henry, Armand Coutu et certains qui préfèrent garder l'anonymat.

Rencontre à huit-clos

Le 4 décembre dernier, le conseil de Ville Saint-Gabriel rencontrait son homonyme de la paroisse. On sait qu'un des points discutés fut la hausse de salaire qu'anticipe l'inspecteur municipal, M. Gilles Héroux. Celui-ci réclame, on le sait, \$25 d'augmentation par semaine de ses employeurs: la ville (40%) et la paroisse (60%).

De cette rencontre, on a pu apprendre que les édiles de la ville laissaient la décision à la paroisse dont la décision serait la leur! Outre ce sujet, nous n'avons pu apprendre les autres points discutés. On peut quand même penser que certains sujets ont été abordés: raccordement d'eau ville-paroisse, Maskicourons etc... Rien n'a pourtant transpiré de cette réunion.

Parti indépendantiste fédéral

La semaine dernière, les grands quotidiens montréalais titraient à la Une, la venue d'un parti indépendantiste sur la scène fédérale: L'Union Populaire. Dans le comté de Berthier, les échos n'ont pas été forts encore. Pourtant je sais de bonne source que cette option politique en intéresserait plusieurs!

De l'eau neuve.. en janvier

Il appert que le raccordement du réseau d'aqueduc aux puits tubés ne se fera pas avant la première quinzaine de janvier 1979. On est "fin prêt" pour ce raccordement: le 4 décembre dernier, des édiles municipaux autorisaient le maire Morin et le secrétaire-trésorier à signer avec l'Hydro-Québec le contrat de vente d'électricité de ces usines de pompage. Suite à cela, tout ce qui manque pour le raccordement définitif, ce sont les deux pompes qui devraient normalement être livrées; un

(Suite à la page 14)



Le Permanent COURTIER

BERTHIERVILLE. Bungalow 1975. Briques et alcan. Foyer-bar en pierre. Clôture en bois. Sous-sol fini. Terrain 8,617 p.c.

BERTHIERVILLE. Beaux choix de terrains prêt pour construction domiciliaire avec tous les services. 36,529 p.c. Vendu séparément.

BERTHIERVILLE. Terrains résidentiels dans nouveau développement. 16,800 p.c. Tous les services prêt pour constructions.

EPIPHANIE. Bungalow briques et alcan. Libre pour acheteur. Salle familiale. Foyer. Sous-sol. Terrain 30,525 p.c. 8 pièces.

LANORAIE. Ferme 60 arpents. Maison, remises, poulailler, grange, étable, machinerie; situé sur route 138 vers Berthier.

LANORAIE. Maison à revenu. Style victorien. 2 commerces, 3 logements. Revenus \$8,580. par année. Très bien située.

L'ASSOMPTION. Cottage briques et alcan style contemporain. Garage double chauffé. Tapis partout. Foyer, cuisine moderne. A voir.

POUR INFORMATIONS COMMUNIQUEZ AU 254-4591 ET DEMANDEZ MARCEL AUCOIN LE PERMANENT, COURTIER.



Gril de dessus de cuisson qui se branche en quelques secondes.

Disponible avec 1-2 ou 3 surfaces de cuisson.

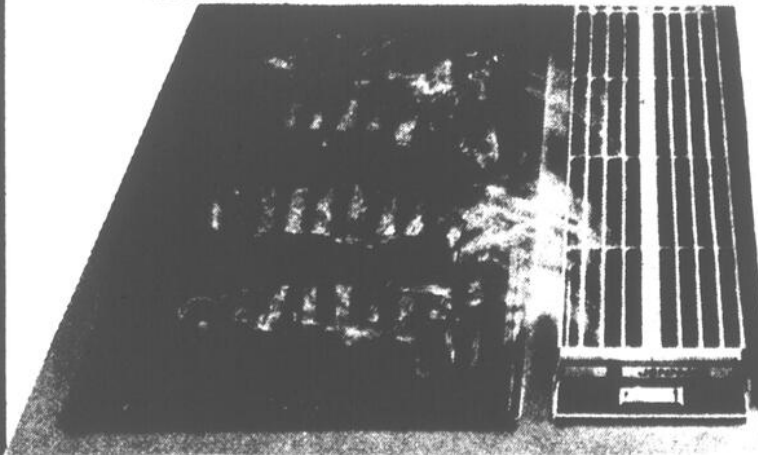

En cette fin d'année Marcel Laporte vous offre ses meilleurs vœux!

MARCEL LAPORTE T.P.

Le spécialiste Jenn-Air de la région.

1051 Bayonne Sud

Berthierville

836-3634

Chez-nous, pièces et service c'est votre affaire.

Au Pôle Nord...
Si l'on avait
de l'électricité,
je vous l'assure j'aurais
un

JENN-AIR

Accessoires pour convertir rapidement votre dessus de cuisson en rotisserie ou en surface pour préparer les brochettes.



Ventilation en surface sans hotte qui aspire la chaleur, la fumée et les odeurs à leur origine même.
Plateau à frire et friteuse disponibles.

(Suite de la page 11)

fin décembre et l'autre, une quinzaine plus tard. Plusieurs citoyens espèrent depuis longtemps ce raccordement aux puits tubés.

Echange France-Québec

Le conseil municipal de Ville Saint-Gabriel vient d'approuver l'inscription de son gerant municipal, M. Robert Desrosiers au programme "Echange France-Québec 1979", organisé par l'Association des Gérants Municipaux. Cet échange, d'une durée d'un mois, aura lieu en avril. Si M. Desrosiers est choisi pour l'échange, il partira pour la France, le 2 avril. La première quinzaine comprendra diverses sessions d'études. Les deux dernières semaines seront occupés à administrer une ville française.

S.A.Q.

Un amendement au règlement de zonage de la ville a été décidé par les édiles municipaux, le 4 décembre dernier. Cet amendement autorisé, par son contenu, l'exploitation de magasin de la Société des Alcools dans toutes les zones commerciales de la ville. On sait qu'au printemps 79, le magasin déménagera "ses bouteilles" dans un autre endroit (encore inconnu) dû au fait que l'édifice actuel a été vendu à des médecins locaux, qui l'emploieront comme clinique.

Demande de l'A.F.E.A.S.

L'A.F.E.A.S. demande que le département de police applique plus rigoureusement le règlement concernant le stationnement à certains endroits. La demande de l'A.F.E.A.S. concerne principalement le stationnement au coin des rues Saint-Cléophas et Saint-Gabriel et au coin de Beauvilliers et Michaud. Face à cette demande, le conseil municipal affirme que le tout sera pris en considération et le cas sera remis au directeur de police.

Exempts de taxes ou non

Depuis quelques mois, un cas qui revient souvent sur la table du conseil est le cas des "Pavillons d'accueil". En effet, trois pavillons dits "d'accueil" voudraient bien se voir considérer comme tels, même s'ils servent de résidences aux propriétaires. Dans ce cas, ils auraient droit à une exemption de taxes. Par contre, à la ville, on semble considérer ces "Pavillons" d'abord comme résidence, unifamiliales où sont rattachés des pavillons. Les membres du conseil, face à ce problème, ont décidé de transmettre des formules de plainte de la loi de l'évaluation Foncière du Québec à ces propriétaires.

Soumissions — huile à chauffage

M. Jacques Morin, agent Fina, a vu ses soumissions acceptées pour la fourniture d'huile à chauffage et de gasoline à la ville. Quatre soumissionnaires avaient d'ailleurs fait parvenir leur prix par gallon:

M. Paul-Eugène Rainville (Gulf) — .5174 huile — .8738 gaz

Echec au gaspillage de l'électricité

Aux Galeries Chagnon, à Lévis, on économise plus de 550 000 kWh par année

Voici un exemple concret qui montre comment, par des moyens simples et ingénieux, on peut arriver à accomplir les mêmes tâches et réaliser d'importantes économies d'électricité.

Au centre commercial Les Galeries Chagnon, à Lévis, on a élaboré un programme sérieux en vue d'éliminer le gaspillage d'électricité.

Monsieur Rolland Jolicoeur, directeur régional de la Corporation Cadillac-Fairview Ltée qui administre ce centre commercial, commente ainsi les résultats obtenus:

«Nous évaluons nos économies d'électricité à plus de 550 000 kilowatt-heures par année. Pour arriver à ce résultat, il aura fallu diminuer sensiblement le nombre de projecteurs utilisés pour éclairer les galeries, sans pour autant nuire à la bonne marche des affaires et au va-et-vient de la clientèle. Même l'éclairage fourni par les lampadaires du parc de stationnement a été réduit en fonction des besoins réels. De plus, nous profitons d'un meilleur équilibre du système ventilation-climatisation-chauffage. Tout cela est le résultat d'initiatives auxquelles la direction et le personnel ont collaboré.»

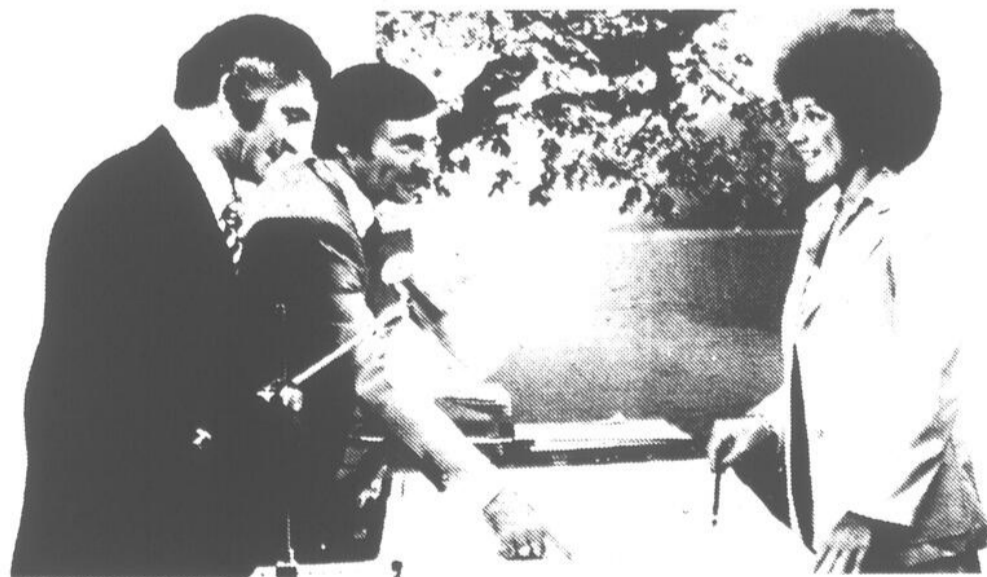

Mme Céline Bégin, directeur général des Galeries Chagnon, décrit à MM. Rolland Jolicoeur (au centre de la photo), directeur régional de Cadillac-Fairview, et Yves Lafortune, de l'Hydro-Québec, les différents programmes entrepris pour réduire avec succès le gaspillage de l'électricité.



Saviez-vous qu'au total, les kilowatt-heures économisés dans ce centre commercial, représentent la consommation moyenne annuelle de 2 000 nouvelles bouilloires électriques ?

Pour pouvoir satisfaire nos besoins futurs, il nous faut utiliser l'électricité de façon plus rationnelle. C'est une richesse que l'on doit préserver, au travail comme à la maison.

Posons-nous la question: avons-nous les moyens de gaspiller l'électricité ?

Hydro-Québec...

Pour vivre le Québec ensemble



Saint-Cuthbert

par mme marjolaine houle

Naissance

Félicitations à M. et Mme Marcel Laferrrière (Liette Fafard) lors de la naissance d'une petite fille à l'Hôpital St-Eusèbe de Joliette.

Hockey

Dimanche le 3 décembre St-Cuthbert ont triomphé facilement du Berthier par le compte de 13 à 0. Michel Chevrette, notre gardien s'est mérité son blanchissage.

Les étoiles du St-Cuthbert;

Jacques Croisetière (3 buts), Yves Fafard (2 buts), Alain Armstrong (5 buts) Alain Rousseau et André Bacon.

Le classement est maintenant: St-Léon 20, St-Cuthbert 14, Ste-Ursule 14, St-Alexis 11, Ste-Angèle 10, Berthier 3.

Les prochaines parties

Judi 14 décembre à 8.30 h. p.m. St-Cuthbert vs Ste-Angèle.

Dimanche 17 déc. à 9.30 h. p.m. St-Cuthbert vs St-Léon.

Judi 21 déc. à 8.30 h. p.m. St-Cuthbert vs Ste-Ursule.

Judi 4 janvier à 8.30 h. p.m. St-Cuthbert vs St-Léon.

Déjeuner aux beans: 17 décembre

Le déjeuner aux beans organisé par le Comité de Fraternité des Chevaliers de Colomb de St-Cuthbert, aura lieu le dimanche, 17 décembre, de 8 h. a.m. à midi au Chalet des Loisirs. Tous les amateurs de déjeuner aux beans sont les bienvenus(es). Le prix d'entrée est de \$2.00 et payable à l'entrée. Bienvenue à tous les intéressés de la paroisse et des environs.

Mariage

Il y a promesse de mariage entre M. Louis Mandeville opérateur, fils majeur de M. et Mme Michel Mandeville (Irène Guèvremont) de St-Cuthbert; et Mlle Pierrette Bourassa, professeur de St-Barnabé, fille majeure de feu Léo-Paul Bourassa et de feu Florette Félinas.

Nos meilleurs vœux de bonheur!

Activités de la semaine

Lundi, à 1.30 h. p.m. à l'École Ste-Anne, clinique de puériculture. Lundi soir à 8.30 h. p.m. Réunion mensuelle de l'U.S.A. (Syndicat Dusablé) à l'école Dominique Savio.

Heure des messes pour Noël

Le soir du dimanche, 24 décembre: Deux messes à 9.30 h. p.m. et minuit. Le matin de Noël, le 25 décembre: Deux messes à 9.30 h. a.m. et 11 h. a.m.

Le soir du 24 décembre, il y aura du chant à 9.30 h. seulement.

Messes pour le 1er de l'An

Le 31 décembre au soir: 9.30 seulement. le 1er janvier au matin: 9.30 h. a.m. et 11.00 h. a.m.

Les confessions spéciales pour Noël à Saint-Cuthbert auront lieu, mercredi soir, le 20 décembre, à 8.00 h. p.m. Des prêtres voisins seront présents.

Un merci à tous ceux qui ont payé leur dime et l'entretien du lot au cimetière.

Les autres sont invités à payer leur dime 1978 en décembre. Merci!

Parade du Père Noël

Un magnifique défilé escortait le Père Noël suivi de plusieurs clowns. Deux magnifiques chars allégoriques, un du Domaine Belleumeur, l'autre celui dans lequel primait place le Père Noël et la Fée des Etoiles et deux magnifiques chevaux entraînaient le tout, était la gracieuseté de M. André Dupuis.

Parmi les clowns, on pouvait voir de jolis minous, le capitaine Haddock, un écraseur de coquerelles, Donald Duck, le chat Jules, le Renard, un Pierrot, les petites Chaperons Rouges, des Lapins et plusieurs autres.

Près de 300 enfants étaient présents, ceux de 0 à 4 ans ont tous été choyés, ceux de 4 à 6 ans, de 6 à 9 ans, de 9 à 12 ans de même.

Près de 275 cadeaux furent distribués.

Ce fut une très belle réussite. Bravo et un merci à tous!

J'oubliais de mentionner un merci également à ceux qui ont décoré tout le théâtre et la salle.

Un très beau rocher avec de vraies maisons, une crèche, une église, un sapin tout illuminé, des ballounes et banderoles multicolores décoraient la salle et le théâtre.

Remerciements

Merci à Gilles Pelletier qui a accepté d'être le responsable de la fête.

Merci à deux soeurs Filles d'Isabelle qui ont si gentiment donné de leur temps pour solliciter les commanditaires.

Merci à tous ceux qui ont bien voulu participer à la

Une brochure d'Environnement-Québec La manipulation du mercure comporte certains dangers

Devant les dangers d'intoxication au mercure, les Services de protection de l'environnement du Québec viennent de lancer une brochure qui explique les précautions à prendre avec ce métal liquide, en plus d'énumérer différentes méthodes de récupération en cas d'accident.

La Direction des laboratoires et des recherches, en collaboration avec le Service de l'information des S.P.E.Q. a décidé de réaliser "La manipulation du mercure" après divers cas d'intoxication dont celui de 3

parade. Merci à tous ceux qui de près ou de loin ont contribué au succès de cette fête.

Merci à la Commission scolaire qui a gratuitement fourni la salle.

Merci à M. Marcel Lagacé qui a donné le sapin.

Merci aux Filles d'Isabelle de St-Cuthbert qui ont défrayé le coût de 4 costumes utilisés pour la parade, ces costumes demeureront la propriété du Comité de la Fraternité de St-Cuthbert.

Le costume d'un clown, du chat botté, et celui de la Fée des Etoiles ont été confectionnés par Mme Thérèse Brissette. Ceux des deux mères Noël et du petit clown par Mme Denyse Fafard. La liqueur qui vous a été servie est une gracieuseté de Lafontaine & Frère distributeur de Coca-Cola Ltée.

La chaise du Père Noël et celle de la Fée des Etoiles nous ont été prêtées par la Société d'Agriculture de Berthierville.

La mante de la Fée et le cadre de bienvenue a été fournie par le Conseil 2928 de Berthierville.

Le poste CJSO de Sorel nous a gracieusement fourni le camion reportage.

Les Ambulances Lanau-dière ont fait le service de sécurité.

Les pompiers de St-Cuthbert ont fourni leur concours pour la circulation.

En terminant un merci à vous les enfants, aux parents à la Régente Mme Marguerite Sylvestre au Grand Chevalier, M. Raymond Grandchamps, à M. André Brissette et son épouse Thérèse, à Gilles et Lucette à Raymond et Denise, et tous les autres d'être venus en si grand nombre et tous ceux qui se sont dévoués et qui ne sont pas mentionnés.

Merci à notre maître de cérémonie, M. Rosaire Drainville.

Le Comité de Fraternité de St-Cuthbert.

Merci aux commanditaires, qui grâce à leur générosité ont permis d'acheter tous ces cadeaux, bonbons, liqueurs, chips, flûtes, chapeaux, jus d'orange, de raisin, etc.

En tout un grand total de \$1,535.00, don des commanditaires et, plus le Comité de Fraternité de St-Cuthbert, plus quelques cadeaux reçus.

Prompt rétablissement

Prompt rétablissement à Mlle Maryse Turcotte qui a dû subir une intervention chirurgicale à l'Hôpital St-Eusèbe de Joliette.

Modèle 961 Deux phases — 33 po/10 HP

Après une tempête, le plus gros modèle Columbia, muni d'un puissant moteur de 10 HP, vous débarrasse de la neige en un clin d'oeil. La largeur de déblaiement de 33 po convient à merveille aux propriétaires de grands terrains et à ceux d'établissement commerciaux. Pensez aux caractéristiques suivantes: 5 marches avant, 2 marches arrière, des pneus de 16 po X 6.50 po assurant une excellente traction, lame de poussée remplaçable, robuste turbine de 2e phase, couteaux d'attaque des bancs de neige.

- Démarreur électrique de 110 volts installée à l'usine
- Chaines antidérapantes installées à l'usine
- Conforme aux normes de sécurité

aussi disponibles

- 5 forces, 24 pouces
- 8 forces, 24 pouces
- 8 forces, 26 pouces
- 10 forces, 26 pouces



Plan mise de côté — Ouvert tous les soirs
Échange accepté

Hubert Beauparlant Enr.
172 St-Georges, Ville St-Gabriel, 835-2112

BIJOUTIER D'ESCOMPTE

MISE DE CÔTÉ

PLUS BAS PRIX
ou Qu'importe

Maison Saint-Vincent Enr.

Au Centre Commercial Brissette
880 Notre-Dame
Berthierville
836-7114

VENDONS AU GRAMME

\$\$\$ ÉCONOMISEZ \$\$\$

ESCOMPTE
Allant de 20% jusqu'à

50%

DE RABAIS

SÉRIÉS DE LA SEMAINE

Boucles d'oreilles à tiges

\$600

\$700

\$900

Lame de rasoir

\$1000

\$700

DÉFIONS TOUTE COMPÉTITION

GROSSISTE IMPORTATEUR

OUVERT AU PUBLIC

(Suite de la page 11)

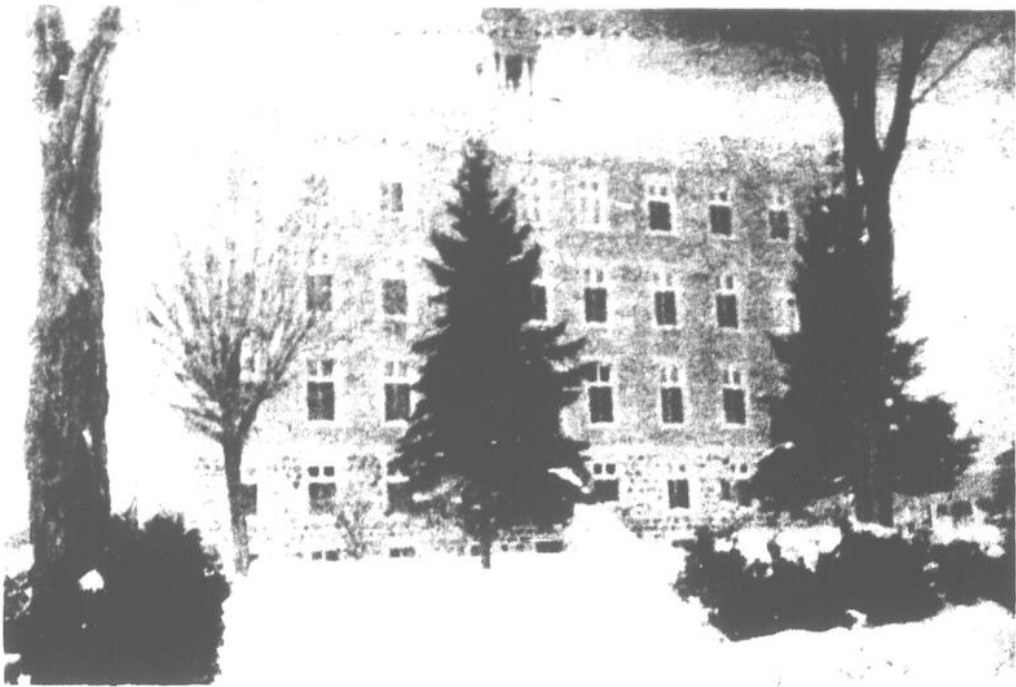

Le couvent Sainte-Anne n'est pas prêt d'être rénové. La bâtisse, acquise par le C.L.S.C. il y a un an, ne servira pas avant quelques années. En effet, à l'assemblée annuelle du C.L.S.C., on dit que les réparations ne débuteront pas avant 1980 et encore, rien n'est assuré. Cette magnifi-

que bâtisse de quatre étages est une relique pour plusieurs à Saint-Gabriel et lorsqu'on voit le peu d'empressement à la réparer et la rénover, on se demande si ce n'est pas un peu notre patrimoine qu'on foule aux pieds.

Photo J.A.

M. Robert Fréchette (Esso) — .5300 huile — .8700 gaz

M. André Poitras (Shell) — .5200 huile — .8490 gaz
M. Jacques Morin (Fina) — .5015 huile — .8440 gaz

Donc, M. Morin, ayant les prix les plus bas, aura la tâche de fournir l'huile et la gasoline pendant 1979.

Maski-courons sollicite

M. Rodrigue Denis, président du comité organisateur de Maski-courons, est venu, lors du conseil du 4 décembre dernier, solliciter une somme de \$1,500. de la ville. Les membres du conseil ont remis leur décision à la prochaine séance. M. Denis a aussi déclaré qu'une demande de \$800. serait présentée à la paroisse de Saint-Gabriel. Rappelons que l'an dernier, la ville avait subventionné Maski-courons pour une somme de \$400., et la paroisse \$200.

Salaires des pompiers

Le conseil de ville a décidé, suite aux demandes des pompiers volontaires de Saint-Gabriel, de reviser le salaire de ces derniers. Aussi, à l'avenir, chaque pompier sera-t-il ainsi rémunéré \$12. la première heure ou partie d'elle, \$7. chaque heure supplémentaire et \$5. l'heure pour les pratiques ou travail effectué à la caserne.

Fèves au lard

Dimanche le 3 décembre dernier, les Chevaliers de Colomb, de concert avec l'Unité Domrémy, servaient un déjeuner aux fèves au lard. Quelque cent personnes sont venues se régaler après l'office religieux de 10h 30. M. le curé Normand Coutu était du nombre ainsi que le coordonnateur de l'hôpital Saint-Charles (pour alcooliques et toxicomanes) M. Jules Arbour.

Banquet de l'Age d'Or

Mardi le 5 décembre dernier, le club de l'Age d'Or de Saint-Gabriel tenait son banquet annuel. La secrétaire du club, Mme Monique Paquin, nous apprenait d'ailleurs que 250 personnes étaient venues souper et s'amuser au Château Belle-

vue. Outre le conseil d'administration du club de l'Age d'Or, on pouvait remarquer M. le curé Coutu, M. le maire de la ville, M. Délipha Morin et son épouse, M. le procureur de la paroisse, Gabriel Lafrenière, et son épouse. Ce fut une soirée très réussie qui se termina aux petites heures. Rappelons en terminant que la prochaine soirée sociale du club se tiendra le 27 janvier à l'Hôtel de Ville. Tous sont invités!

Richard Garneau présidera Maskicourons en 1979

Le commentateur sportif avantageusement connu de Radio-Canada, M. Richard Garneau, sera le président d'honneur de Maskicourons en 1979. C'est que révélait M. Rodrigue Denis, lors de la séance du conseil de Ville le 4 décembre dernier. M. Denis prévoit déjà tous les avantages pour Saint-Gabriel qu'apportera le fait que M. Garneau ait accepté la présidence. On peut déjà présumer qu'on parlera beaucoup de Saint-Gabriel à Radio Canada, durant l'été qui vient. Rappelons que l'an dernier, M. Serge Arsenault, était le président d'honneur, en 1977 c'était M. Jos Malléjac.

Bas de Noël

Un membre de l'association des pompiers nous faisait savoir que certains colporteurs se servaient du nom de l'association pour promouvoir la vente de bas de Noël. Aussi, l'association des pompiers veut-elle prévenir la population que si ces colporteurs se servent de son nom, ils sont fautifs car les profits vont directement dans les goussets de ceux qui font cette vente. Il ne faut pourtant pas confondre ces colporteurs fautifs avec la campagne du bas de Noël que tenaient les membres du Club Optimiste lundi!

Hospitalisé

Le responsable du complexe de Saint-Gabriel, M. Maurice Armstrong, fut hospitalisé samedi dernier à l'hôpital Saint-Eusèbe de Joliette. M. Armstrong, qu'on surnomme "le papa des enfants", souffre de maux aux pancréas. Nous lui souhaitons un prompt rétablissement.

L'ECHO
AU
SERVICE
DE
28,000
LECTEURS
CHAQUE
SEMAINE

La presse régionale, des nouvelles qui vous touchent de près

L'ECHO DE LOUISEVILLE
BERTHIER

L'ÉCHO
DE LOUISEVILLE BERTHIER

Quand le coeur vous en dit...

de Kuypers

de Kuypers
25 fl oz 710 ml 40% alc./vol.

Maison du chômeur

Par Jacques Audet

Lors de sa dernière réunion, l'action-chômage de la région de saint-Gabriel a décidé de s'organiser en "Maison du chômeur". Quelque vingt-quatre chômeurs étaient présents lors de la réunion.

Les raisons de la création de la "maison du chômeur" sont multiples: pour se regrouper, échanger sur la situation de chômeur, réagir ensemble par des actions précises... Les moyens qu'on emploiera seront de l'information sur les droits du chômeur, une banque d'emplois (comité de création d'emplois), des loisirs, du bricolage, etc...

Revendications

Des revendications précises ressortent des discussions des chômeurs; lors de la réunion il a été décidé:

1. a) de demander le retrait immédiat des mesures répressives que représentent les coupures annoncées par le ministre Cullen
- b) demander des emplois convenables
- c) demander un revenu minimum garanti et décent
- d) demander des prestations dès la fin d'un emploi pour tous les sans-travail et cela, sans discrimination.

2. De réclamer un amendement à la loi sur l'assurance-chômage dans le sens de l'article no 8.03 de la loi d'aide sociale:

"8.03 Aucun remboursement n'est exigible d'une personne qui n'a pas manqué à ses obligations au sens de la loi ou du présent règlement et à qui l'aide a été versée en raison d'une erreur qui ne lui incombe pas. Aucune ne l'est non plus d'une personne qui retire une aide quelconque, à moins de mauvaise foi ou fraude".

3. D'exiger que le bureau d'Assurance-Chômage de Joliette se prémunisse des lignes supplémentaires nécessaires à une information rapide, accessible et juste, afin de palier au problème crucial de lignes téléphoniques très souvent occupées au Bureau d'Assurance-Chômage de Joliette (problème d'ailleurs souvent soulevé).

4. Considérant que la situation réelle du chômage intéresse toute la population, nous demandons au C.M.C. de Saint-Gabriel de publier dans les journaux locaux (régionaux) une rubrique régulière informant la population sur les emplois disponibles, ainsi que toute information la concernant.

5. Considérant que tous les chômeurs sont sur un pied d'égalité et méritent le même service, nous demandons qu'ela ligne téléphonique privilégiée à laquelle ont accès les députés et les fonctionnaires soit supprimée ou mise à disposition de tous.

Rencontre hebdomadaire

Chaque mardi à 14h00, tous les sans-travail peuvent se réunir à l'école Notre-Dame du Lac. C'est ouvert à

tous. Pour informations sur la Maison du Chômeur, on peut rejoindre: Louise Beaudry: 835-5377, Yves Saint-Pierre: 835-2388, Michel Boucher: 835-4022 et Gilles Rocheleau: 835-7865.

Le projet de loi 71: Inacceptable

Le projet de loi 71 du Ministre Yves Duhaime du Ministère Tourisme, Chasse et Pêche qui modifie la loi de la conservation de la faune est inacceptable dans sa forme actuelle pour les véritables agents de conservation de la faune du Gouvernement du Québec.

Le Syndicat des Agents de la Paix de la Fonction Publique qui représente ces agents dénonce énergiquement ce projet de loi qui permet de créer un service parallèle de protection de la faune à celui du Gouvernement et qui plus est sera nul, inefficace et nuisible à la protection de la faune.

Article 6

L'article 6 de ce projet de loi fera reconduire la pratique qui existait avec les gardiens de club et de rivières dans les clubs privés de triste mémoire: On a déjà constaté

ne servent la protection de la faune que par accident, nous pourrions presque dire, par hasard puisqu'il était manifeste que dans sa conception même, ce système ne semblait pas viser plus haut.

Opposition

Le Ministre Duhaime, par son projet de loi, veut instituer ce système qui a été en vigueur dans les Z.E.C. et nous nous opposons fortement à cela parce que nous, nous croyons à la protection de la faune! et ne croyons pas à ce système qui a déjà fait la preuve de son inefficacité. Le nouveau système qui a déjà fait la preuve de son inefficacité. Le nouveau système aura des pseudo-agents de conservation de la faune auxiliaires mal informés, saisonniers, en conflits d'intérêts, fluctuant selon les priorités budgétaires et autres des administrateurs des Z.E.C., laissant la protection de la faune à des tiers au lieu que le *Gouvernement assume sa responsabilité d'Etat dans la conservation du patrimoine faunique national.*

Collaboration

Le Syndicat des Agents de la Paix de la Fonction Publique a réclamé du Ministre qu'il confie à ses agents de conservation de la faune et à son service de protection de la faune la protection du patrimoine national faunique. Si non, il ne pourra d'une part, compter sur la collaboration de ses agents de conservation de la faune pour introduire un service de protection parallèle et faire croire à la population que les Z.E.C. sont protégés par un véritable service de la protection de la faune et, d'autre part, il partagera seul la *responsabilité de la détérioration de la protection de la faune au Québec.*



M. Yves Duhaime ministre du Tourisme, de la Chasse et de la Pêche.

que ce système de protection de la faune était inefficace, inadéquat, servait des intérêts privés et ne constituait que l'apparence d'une véritable protection. Mal informés, ignorants des lois, plus sollicités à guider qu'à protéger, plus séduits par l'idée d'empocher quelques bons gros pourboires que de stopper le braconnage, plus intéressés à défendre les privilèges des membres (privilèges dont ils savaient bien tirer leurs propres avantages: droit de trappage, droit de chasse, de pêche, etc...) parce que c'était de leur propre intérêt ces pseudo-agents de conservation donc,

Ne mettez pas de secrets dans vos annonces

trop de gens les lisent

Chauffez au bois avec nos foyers et poêles hermétiques

ISBISANO

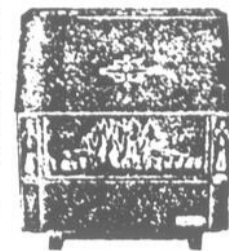

- Flamme visible à travers porte vitrée.
- Plaque de cuisson sous la hotte qui se soulève.
- Porte à droite pour le chargement de bûches jusqu'à 20" de long.
- Cabinet fini émail vitré porcelaine.

Feu de longue durée, rendement d'environ 35,000 BTU/h quand le foyer est chargé à plein avec tirage maximum. Durée de feu continu durant toute la nuit.

Spécial \$475.00

WOODSMAN



- Portes en fonte nickelées.
- Fabriqué d'acier épais de 1/4" et de 5/16".
- Feu pouvant durer toute la nuit.
- Garantie de 25 ans.

LARGEUR 18" — chauffe 1,000 pieds carrés
24" — chauffe 1,500 pieds carrés
30" — chauffe 2,000 pieds carrés
36" — chauffe 3,000 pieds carrés

Tous les poêles Woodsmen sont montés sur pieds ajustables. Les portes peuvent être ouvertes et remplacées par un écran pare-étincelles ce qui permet de convertir le poêle en foyer.

24 po. spécial \$530.00

WONDERWOOD

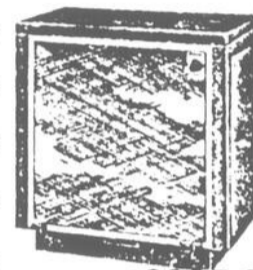

- Capacité d'environ 40,000 BTU.
- Thermostat automatique non électrique.
- Grand foyer pouvant produire jusqu'à 10 hrs avec un seul chargement de bois.
- Construction soignée avec portes étrançhes.

Spécial: \$325.00

Ce modèle de bonne qualité à prix compétitif peut être équipé d'un souffleur à deux vitesses pour faire circuler la chaleur au niveau du plancher.

FRANKLIN avec vitres

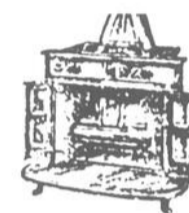

- Fabriqué aux Etats-Unis par la plus grosse compagnie de foyers.
- Muni de vitres pouvant résister à 1,300°F.
- Portes et façade entièrement en fonte.
- Garantie de 5 ans sans condition.

26 po. spécial: \$359.00

Ce foyer Franklin pouvant être chauffé les portes fermées, tout en voyant le feu, donne donc par conséquent beaucoup plus de chaleur et surtout avec les vitres qui dégagent beaucoup de chaleur par radiation.

Tous nos poêles sont en réduction cette semaine.

visitez votre quincaillerie:

PAUL LACOURSE & FILS INC.

97 St-Laurent, Maskinongé, 227-4555



WOOD CHIEF

FOURNAISES AU BOIS A CIRCULATION D'AIR POUR LA MAISON OU LE CHALET

Avec contrôle par thermostat

Chauffez économiquement avec la source de combustible renouvelable

SI VOUS RECHERCHÉZ L'EFFICACITÉ DANS UN APPAREIL AU BOIS — LE WOOD CHIEF EST LA REPONSE

Un style attrayant, sans exagération
Un confort contrôlé avec précision
Pratique et durable
Et, bien entendu, une fabrication canadienne de qualité

VOYEZ CES CARACTERISTIQUES DESIRABLES

- Contrôle automatique non électrique par thermostat donnant une température constante dans la pièce
- Chauffe jusqu'à cinq pièces moyennes
- Grande boîte à feu recevant des bûches de 24" avec cycle de remplissage jusqu'à 12 heures
- Peut utiliser jusqu'à 3" moins de bois que les poêles au bois conventionnels
- Longue durée et fiabilité assurées par des portes, des grilles et des raccords de cheminée en fonte
- Le fini satiné à l'emballage brun-cuir ajoute à l'aspect de toute pièce. Le bac à cendre grand et profond se glisse pour disposer facilement de la cendre

SPECIAL!

Modèle WC-100
\$300.

Modèle WC-50C
\$325.

Poêles à bois, et tout pour le chauffage au bois.

Plusieurs modèles en magasin

MAINTENANT UN CHOIX DE 2 MODELES!

MODELE WC-100
Remplacement intérieur en bronze pour longue durée et rétention de la chaleur

MODELE WC-50C
Remplacement intérieur en fonte pour chaleur et rendement maximum. Grande boîte à feu

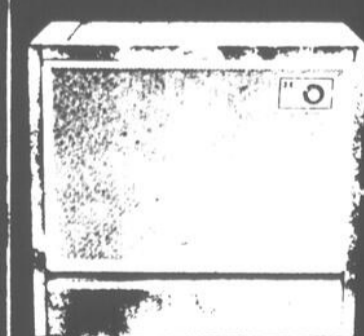

FABRICATION DE QUALITE POUR LONGUE DUREE, FIABILITE

Grande boîte à feu portes grilles et raccords de cheminée en fonte. Le grand bac à cendre se glisse pour disposer facilement de la cendre

VENTILATEUR DE DISTRIBUTION (facultatif)

Se pose facilement en quelques minutes. Absolument sûr. Se branche à une sortie électrique ordinaire. Donne un chaud confort au niveau du plancher. Contrôlé manuellement au thermostat



Denis Michaud Enr.

291 Beauvilliers

835-7082

St-Gabriel

Mon oeil sur l'actualité

Radio-Canada vend des émissions au Costa Rica

Le contrat de vente, signé au début de novembre, portait sur quelque 240 heures d'émissions. Parmi celles-ci, il y a les séries Nik et Pik, Défi, La vie qui bat, Terre et moisson, L'évangile et la bible en papier.

Nouveau directeur général

Depuis le 1er décembre dernier, M. Gilles Cloutier est le nouveau directeur général du Conseil régional de la culture, Mauricie, Bois-Francs Centre du Québec. M. Cloutier est un homme du coeur de la province, et plus spécialement de la région de Trois-Rivières.

Métrisons-nous!

Le groupe de travail chargé des balances dans le commerce des aliments au détail a annoncé qu'à compter de l'année prochaine, les articles vendus selon la masse (viande, poisson, volaille, fruits et légumes, fromage et sucreries) dans les magasins de détail se vendront en grammes et en kilogrammes. Pour y arriver, il faudra faire la conversion des balances dans le commerce des aliments de détail et à cette fin, trois zones seront considérées comme "zones d'essai", soit Kamloops (C.B.) Peterborough (Ont.) et Sherbrooke (Québec). L'introduction des tarifs en unités métriques se fera le 1er juillet 1979 et le reste du Canada amorcera la conversation le 1er janvier 1980, de sorte que l'application du programme devrait se terminer vers la fin de 1981. Alors, il faudra oublier les onces et les livres pour penser grammes et kilogrammes... C'est ça se métriser!

Téleglobe Canada érige une nouvelle station terrestre dans les Laurentides

Cette station, qui coûtera \$14 millions, sera située à Weir. Elle doit être en service avant la fin de 1979, permettant à Téleglobe Canada de faire face à la demande croissante de télécommunications sur l'Atlantique.

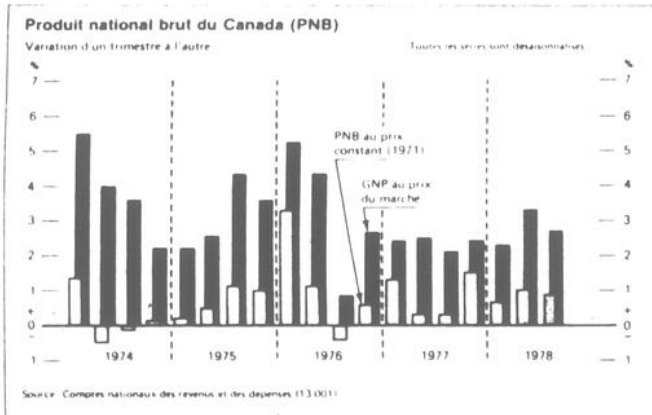

Faillites commerciales

D'après les chiffres préliminaires le nombre total de faillites déclarées aux termes des Lois sur la faillite et sur les liquidations a été de 1,147, au troisième trimestre de 1978, comparativement à 844 au trimestre correspondant de 1977.

La valeur estimative du passif des entreprises en faillite était de \$135,651,206 comparativement à un total de \$187,926,310 pour le trimestre correspondant de 1977.

L'implication de la BFD

Selon les chiffres fournis lors d'une récente réunion du Conseil d'Administration de la Banque Fédérale de développement, il a été démontré qu'au cours des trente et quelques dernières années, la BFD a prêté \$1 milliard aux entreprises québécoises et qu'actuellement au Québec, 6,200 clients bénéficient de financement pour une somme de \$340 millions. L'an dernier, l'engagement de la BFD auprès de la petite entreprise a été de \$102,000,000, tandis que pour les six premiers mois de l'année en cours, le chiffre d'affaires au Québec a été de \$59,000,000., ce qui représente une augmentation de 20% par rapport à la même période l'an passé. Au Québec, le secteur industriel est celui où s'exerce la plus grande partie des activités de la BFD, soit 37%.

Document de travail sur le cinéma au Québec

Intitulée "Vers une politique du cinéma au Québec", cette étude de 213 pages se situe dans le prolongement des orientations du Livre blanc sur la politique du développement culturel. Concluant à la nécessité d'une refonte des lois actuelles sur le cinéma, elle est rendue publique en vue de susciter la réflexion et l'expression d'opinions de la part de toutes les personnes ou organisations intéressées.

Chambre de Commerce Saint-Gabriel

André Lambert de nouveau président

Par Jacques Audet

M. André Lambert, dont le terme comme président de la Chambre de Commerce de Saint-Gabriel, devrait normalement se terminer, nous confiait qu'il entreprendrait un second terme. Comme il nous le déclarait, il accepte la présidence à cause du manque de relève mais aussi parce qu'il a bon espoir que la Chambre de Commerce, en 1979 s'organise pour fonctionner.

Retrospective

M. Lambert, mercredi dernier, était le conférencier invité au souper Optimiste et à cette occasion, il fit une brève retrospective des trois dernières années d'activités de la Chambre de Commerce. M. Lambert souligna dans son allocution, que depuis trois ans toujours les mêmes personnes s'étaient

impliquées à la Chambre. Aussi, lorsqu'il entreprit son mandat de président en 1978, c'est avec des gens "essouffés" qu'il fonctionna.

Pourtant, même avec seulement sept directeurs qui fonctionnaient dans la mesure qu'ils le pouvaient, la Chambre participa directement à deux réalisations pour Saint-Gabriel en 1978: les Jeux du Québec et les

changements dans la signalisation routière.

M. Lambert rappela que du côté Jeux du Québec, Saint-Gabriel a été gagnant puisque des actifs (estocade, etc...) de plus de \$25,000. restent à la place et ce, même si actuellement il manque une liquidité de \$6,500. pour couvrir les frais des jeux. D'ailleurs, du concert avec la ville et le centre des sports nautiques, la Chambre de Commerce étudiera certaines hypothèses pour palier à ce manque "de liquidité".

Au point de vue signalisation routière, le travail de la Chambre en 1978 a fait que dorénavant, la signalisation routière sur les voies d'accès

à Saint-Gabriel, indiquera notre municipalité et non plus seulement la dernière municipalité atteinte par la route provinciale empruntée par l'automobiliste.

Des projets

M. Lambert entend bien qu'en 1979, la Chambre fonctionne. Aussi lance-t-il l'idée de comités à l'intérieur de celle-ci, comités dont les membres auraient chacun leur tâche et dont les buts répondraient aux aspirations de tous. En 1979, les réalisations de la Chambre de Commerce seront d'abord des réalisations internes: M. Lambert veut que la Chambre s'organise et c'est pour lui une priorité!

Vitesse et classe



EVEREST[®] 440

Allez-y avec brio! Elle possède un moteur Bombardier Rotax refroidi par air force, suspension à glissières Torque Reaction[™], skis larges pour une plus grande douceur de portee. La garantie 2 saisons de Ski-Doo[®]. Passez la voir!

Chez nous c'est Ski-Doo.



EVEREST[®] 340
La plus légère des Everest. Elle offre les caractéristiques de l'Everest 440.

EVEREST[®] 444 L/C
Elegante, rapide, rapide. C'est de la grande classe!

H. TURENNE INC.
Vente et service
85, rue Cohen St-Gabriel 835-2362



** Marques de commerce de Bombardier Ltée

PAVILLON ST-CYR

ROSAIRE ST-CYR, prop.

OUVERT

A COMPTER DE DEMAIN

à Maskinongé Route 138(côté est produits Caillette)

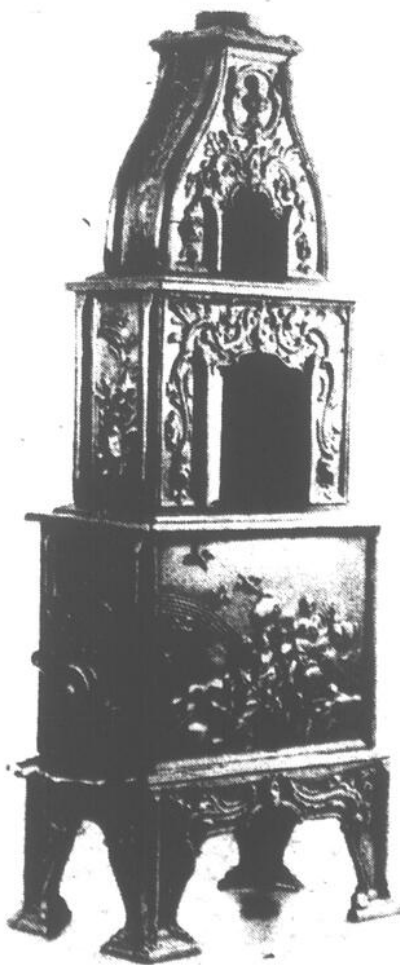

Au moins
20 variétés
de poêles et foyers
sont exposés
constatez le choix

*Vous avez tout avantage
à venir constater sur
place tout ce que l'on
peut vous offrir.*

STYLES

canadien — norvégien — québécois

Bibelots
40% d'escompte

Tasses à café
1/2 prix

Porcelaine,
Poteries **1/2 prix**

Briquets, porte-monnaie,
chandails ass. à **moitié prix**

Montres "Labar"
et "Timex" **1/2 prix**

Poupées indiennes,
pantoufles loup-marin,
mocassins à **moitié prix**

40% d'escompte
sur verrerie italienne

Lunettes **1/2 prix**

Jouets de
toutes sortes
à
moitié prix



PRIX
et plus

Bijoux plaqués
or 22 Kr.
à moitié prix

Fines poteries Evangéline,
Ware, **1/2 prix**

Peaux de chèvre,
peaux de mouton à **1/2 prix**

Jarres à biscuits,
bocks à bière à
moins qu'à **moitié prix**

CAILLETTE ET SES SOUVENIRS

Boulevard Est Maskinongé Tél.: 227-2315

Ouvert tous les jours de 9 heures a.m.
à 9 heures p.m. jusqu'à Noël

CASINO

Galerie Louiseville 550 Boulevard Est Louiseville

Prix en vigueur jusqu'au 16 décembre.



JEUNES DINDONS

éviscérés, congelés, catégorie "A" Canada

20 lbs et plus
lb

.99

5 à 16 lbs
lb

1.19

DINDES
BUTTERBALL
5 à 20 lbs

1.35

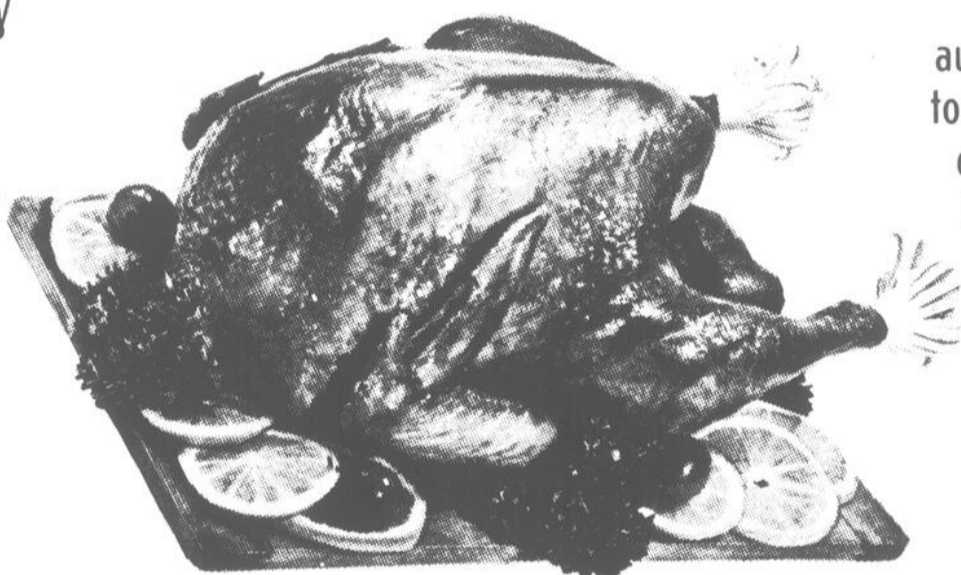

aussi disponibles toutes pesanteurs et dans toutes les catégories

PORC HACHÉ

décongelé
lb

1.09

TOURTIÈRE

Bilopage
16 on
ch.

1.29

BOEUF

COUPE FRANÇAISE

(de marque rouge)
Rosbif du Roi lb

3.29

ÉPAULE JAMBON

FUMÉE
St-Maurice
lb

.99

ROULES AUX OEUFS

(EGG ROLL)
bte 12
Bilopage ch.

1.89

JEUDI VENDREDI — SAMEDI

Dégustation
des produits La Belle Fermière

PATTE DE PORC

courte
lb

.69

TÊTE FROMAGÉE

Taillefer
10 on
ch.

1.09

SAUCISSES FUMÉES

La Belle Fermière
paquet 1 lb

1.39

SALADE DE CHOUX

24 on
Coorsh
ch.

.99

CREVETTES CONGELÉES

sac 8 on

2.39

SAUCISSES PUR LARD

La Belle Fermière
lb

1.59

x en
ueur
qu'au
cembre.



CASINO

RAISIN ROUGE

variété "Empereur"
produit de
la Californie
Canada no.: 1
lb



.55

CÉLERI

produit de
la Californie
grosseur 24



.65

CANNEBERGES

"Atocas"
produit des États-Unis
Canada no.: 1
lb

.63

RADIS

frais et croquants
produit des États-Unis
cello de 16 on

.29

POIRES BARTLETT

Aylmer
bte 19 on

.73

CHAMPIGNONS HÉRITAGE

pièces et tiges
bte 10 on

.69

CONFITURE HABITANT

fraises et pectine
framboises et pectine
pot 24 on

1.38

SAUCE CANNEBERGES

Aylmer
9 on

.55

BEURRE D'ARACHIDES

Kraft crémeux
375 gr

.92

BETTERAVES MARINÉES

Habitant
24 on

.68

BETTERAVES SUCRÉES

Habitant
24 on

.84

MARINADES SUCRÉES

Habitant
24 on

.99

CORNICHONS

Habitant, réguliers
24 on

.95

CORNICHONS À L'AIL

Habitant
24 on

.95

GHERKINS SUCRÉS

Habitant
15 on

1.25

KETCHUP VERT

Habitant
24 on

1.19

KETCHUP ROUGE

Habitant
15 on

1.05

HUILE CRISCO

végétale
boul. 1 litre

1.89

CROUTES À TARTES

Monarch
18 on

.76

FARINE FIVES ROSES

tout usage
sac de 7 lbs

1.49

GLAÇAGE À GATEAU

Betty Crocker
saveurs assorties, 16.5 on

1.09

CERISES ROUGES

Maraschino
Coronation, 12 on

1.65

DÉTERSIF EN POUVRE

Tide, format de
6 litres

2.89

EAU DE JAVEL

Javex
boul. 128 on

1.10

ASSOUPLISEUR DE TISSUS

Downy
2 litres

1.99

BOÎTE DE CHOCOLAT

Vesta de Lowney's
boîte 1200 gr

4.69

PARTY TIME

mélange à cocktail, saveurs assorties
paquet de 5 on

1.10

BISCUITS HARNOIS

Gateaux Royal
14 on

.99

BONBONS DARE

Des Fêtes

1.29

BÛCHES DE NOËL

Stuart
Moyennes
652 gr

2.65

BÛCHES

Petites
510 gr

1.95

PATATES FRITES

surgelées, Valley Farm
sac de 2 lbs

3/1.00

SHORTCAKE

aux fraises
ou framboises
McCain 2 lbs

1.59

OIGNONS MARINÉS

Habitant
15 on

1.13

JUS DE TOMATES

Aylmer
bte 19 on

3/.79

COCKTAIL DE FRUITS

ST-CASTIN
bte 28 on

.89

PÊCHES EN DEMIES

ST-CASTIN
bte 28 on

.79

POIS VERTS

Le Sieur
nos.: 1 et 2
bte 10 on

2/.69

OLIVES FARCIES

Manzanilla L.P.
Gattuso
12 on

.99

SAUCE HOT CHICKEN

Esta
bte 14 on

3/.95

PAPIER MOUCHOIR

Royale
couleurs assorties
format 100 plis

.59

LIQUEUR RADNOR

bouteille
30 on

6/.89

PAINS À SALADE

la douzaine

.59

Jeudi, vendredi, samedi
dégustation de
yougourt Delisle
saveurs assorties.

Ligue Sam Labatt

- St-Léon se détache.
- Un blanc pour St-Cuthbert.
- Autre performance étourdissante de Louis Deveault.

Deux équipes se signalent, par les temps qui courent, dans la Sam Labatt du président Normand Carpentier et il s'agit du St-Léon et du St-Cuthbert. Pendant que St-Léon continue à faire la pluie et le beau temps, St-Cuthbert a amorcé une série de victoires qui le guide vers les sommets du classement général. Du côté individuel, on ne peut passer sous silence l'étonnante productivité de Louis Deveault du St-Léon et la blanchissage réussi par Michel Chevrette du St-Cuthbert.

Les Extras en troisième

On dit souvent qu'un but

marqué dans les derniers instants d'une période, produit beaucoup d'effets. Les amateurs de hockey en ont eu une autre preuve jeudi soir, alors que Ste-Ursule a compté avec moins de trois secondes en deuxième période ce qui provoquait l'égalité 2 à 2. Puis en troisième vingt, l'offensive des Extras a explosé pour permettre à cette équipe de vaincre Ste-Angèle 8 à 3. Les punitions ont été très coûteuses aux Flyers et ont fourni aux Extras l'occasion de marquer plusieurs buts.

Jean-Marc Perron a dirigé la barque du Ste-Ursule avec deux buts. Les autres filets

des Extras appartiennent à Gilles et Pierre St-Louis, Gérard René, Luc Bergeron, Jacques Croisette et Gérard Braban. Pour Ste-Angèle, Jean-Denis Hamelin a été le meilleur des siens avec deux buts et une passe. Noël Alarie a marqué l'autre filet des Flyers.

Encore Louis Deveault

On a pas fini d'entendre parler de l'excellent centre du St-Léon, qui porte le nom de Louis Deveault. A chaque joute, ce joueur accumule les points à un rythme effarant et à moins de blessures, le championnat des marqueurs est particulièrement dans sa poche. Contre Berthier, jeudi soir, Louis Deveault a amassé pas moins de sept buts et quatre aides dans un gain de 14 à 1 du St-Léon sur le Flamingo.

Outre l'excellente performance de Louis Deveault, Michel Fréchette, son compagnon de ligne, a également brillé avec un tour du chapeau et quatre mentions, Serge Durand, Michel Petitclerc, Claude Lafrenière et Robert Lessard ont complété la fiche des vainqueurs. Rémi Pagé a amassé quatre aides. Michel Guay a évité le blanchissage au Berthier.

(Suite à la page 24)

Classement sans ceux de dimanche le 10

| Equipes | PJ | PG | PP | PN | BP | BCPTS |
|-------------|----|----|----|----|-----|-------|
| St-Léon | 14 | 11 | 1 | 2 | 113 | 31 24 |
| Ste-Ursule | 14 | 8 | 6 | 0 | 64 | 51 16 |
| St-Cuthbert | 13 | 7 | 4 | 2 | 63 | 29 14 |
| St-Alexis | 13 | 4 | 6 | 3 | 57 | 67 11 |
| Ste-Angèle | 13 | 5 | 8 | 0 | 37 | 77 10 |
| Berthier | 13 | 1 | 11 | 1 | 28 | 105 3 |

Une association pour vous campeurs

La Fédération québécoise de camping et de caravaning inc. est un organisme qui regroupe individuellement tous les campeurs québécois; que vous soyez campeurs itinérants ou saisonniers, vous pouvez bénéficier de ses conseils et de ses services pour améliorer la pratique de votre activité de plein air "le camping".

La Fédération a, entre autre, comme objectifs de:

- 1- Promouvoir et développer le camping et le caravaning sur le territoire québécois;
- 2- Promouvoir par une action concertée et coordonnée les intérêts des associations régionales et locales de camping et de caravaning;
- 3- Unir les adeptes du camping et du caravaning, les associations ou les groupes de camping et de caravaning de la province de Québec, afin de créer entre eux des liens d'amitié et de coordonner leurs actions en rapport avec tout ce qui touche au camping et au caravaning sous toutes ses formes à l'échelle provinciale;

4- Se préoccuper de la protection et de l'utilisation rationnelle du milieu naturel propice à la pratique du camping et du caravaning ou à la pratique des activités de plein air;

5- Assurer la représentation des campeurs et des caravaniers auprès des organismes internationaux, gouvernementaux, nationaux, régionaux et locaux.

Pour ce faire, la Fédération est représentée dans toutes les régions du Québec par 17 associations régionales autonomes dans leur administration et leurs programmes, tout en ayant une coordination à l'échelle provinciale avec la F.Q.C.C.

Les membres peuvent s'inscrire à l'association régionale de leur choix et participer aux activités dans toutes les régions, en plus de pouvoir s'inscrire à des rallyes provinciaux de "Découvertes Régionales".

La Fédération offre à ses adhérents plusieurs services essentiels tels:

— une police d'assurance accident-vie

- une carte de membre
- des identifications pour l'équipement
- un journal mensuel "Bonjour Campeur"
- un bottin des campeurs
- un répertoire des terrains de camping
- diffusion d'informations
- un secrétariat permanent
- et autres...

Si vous aimez la nature,

Si vous faites du camping,

Si vous voulez que votre activité préférée se développe tout en respectant la nature, le meilleur moyen de bien vous servir c'est de devenir membre de votre Fédération québécoise de camping et de caravaning inc.

La cotisation annuelle est de \$10.00

Pour informations, communiquez avec: Fédération québécoise de camping et de caravaning inc. 1415 est, rue Jarry Montréal, Québec H2E 2Z7 Tél: (514) 374-4700 poste 433 ou 435.

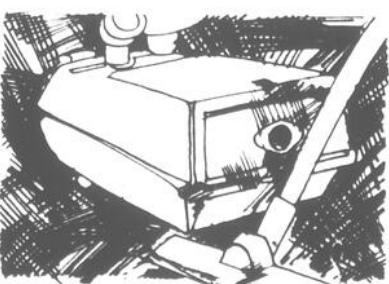
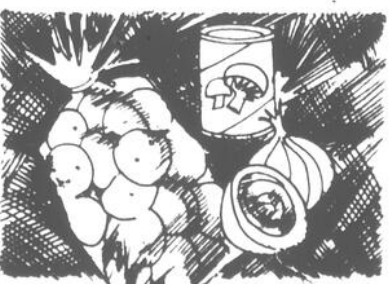
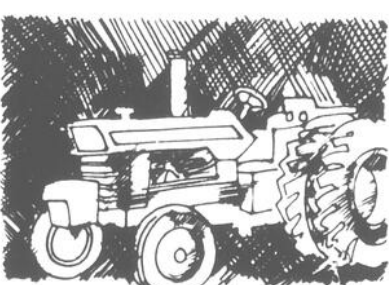
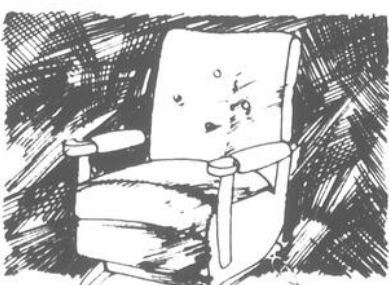
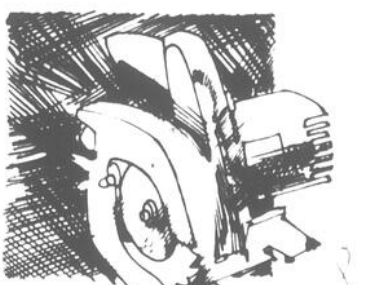

Choisir un produit de chez nous c'est une habitude qui nous rapporte!

Choisir un produit fabriqué au Canada, c'est choisir un produit dont on est sûr de la qualité.

Acheter un produit fabriqué au Canada, c'est stimuler la création d'emplois chez nous, tout en ayant l'assurance d'acquiescer un des meilleurs produits qui soient sur le marché.

Acheter un produit fabriqué au Canada, c'est aussi favoriser l'épanouissement de l'économie du pays.

C'est aussi nous permettre de maintenir une position favorable dans nos échanges avec l'étranger.

C'est pourquoi, dorénavant, les produits fabriqués ici porteront de plus en plus une étiquette de chez nous: la feuille d'érable.

Quand vous magasinez, recherchez les produits fabriqués au Canada: ils sont de qualité et sont du pays.



Gouvernement du Canada

Government of Canada

Industrie et Commerce

JACK HOPPER, ministre

Industry, Trade and Commerce

JACK HOPPER, Minister



Magasinons à la canadienne

Shop Canadian

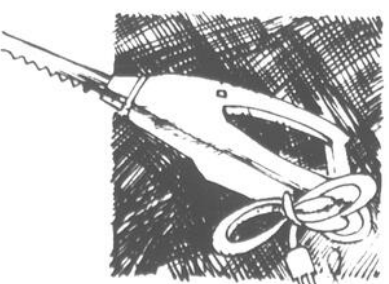

Courir: une manière de vivre

par Alain Bellehumeur

Pendant notre saison hivernale, très souvent la température subit des baisses tangibles. Le froid nous fait grandement réfléchir et si la situation ne nous contraint pas à sortir, tôt en matinée, nous préférons d'emblée la chaleur de nos couvertures de laine.

Mais tous ne pensent pas ainsi. Tôt le matin, si vous jetez par hasard un coup d'oeil endormi par votre fenêtre, vous risquez de voir passer au galop un gars et une fille passablement surprenants. Le premier se nomme Gérard Bourdon et c'est un coureur jusqu'au fond de ses souliers. Sa compagne s'appelle Francine Saint-Hilaire et rares sont ceux qui pourraient la suivre à la course.

"J'aime ça!"

"Je fais de la course à pied parce que j'aime ça, répétait Gérard, j'espère en faire toute ma vie". Agé de 31 ans, ce coureur demeure à Berthier depuis un peu plus d'un an. Sa "course folle" devait débuter à l'âge de 16 ans. Pendant deux ans, Gérard Bourdon a couru sérieusement dans une catégorie junior. Puis, il lâche tout. Onze ans plus tard, en 76, il recommence à courir pour son plaisir après cette longue période d'accalmie. A cette reprise, notre coureur "jog-gait" entre 5 et 10 minutes à

vie extraordinaire. Il suffit de regarder la participation à bon nombre de compétitions pour comprendre cette évolution.

La participation

Il y avait 4,000 coureurs à Boston, 13 à 15 milles autres ont sillonné les rues de New-York et plus près de chez-nous, un millier d'amateurs participaient au Maski-Courons de Ville Saint-Gabriel l'été dernier. Pour des coureurs comme Francine et Gérard, cette participation massive équivaut à un réel soutien moral. En parlant des coureurs Francine disait: "C'est encourageant d'en voir d'autres courir. J'espère qu'il va y en avoir davantage..." Gérard pour sa part

tous les deux jours. Aujourd'hui le goût de la course chez Gérard est étonnant. "Quand tu es rendu à courir 10 ou 12 milles dans une matinée d'hiver, c'est pas juste pour le "fun"!"

100 milles

Francine Saint-Hilaire fait du sport depuis un bon bout de temps. Après avoir lancé des poids, fait de l'athlétisme puis de la marche olympique, Francine, 22 ans, court pour "être en santé". Ces deux sportifs espèrent, d'ici deux ans — tenez-vous bien — 100 milles par semaine! Un chiffre astronomique pour plusieurs, n'est-ce pas?

La course évolue

"En 1962-63, poursuivait Gérard, tu faisais rire de toi, parce que le monde pensait que tu étais en pyjama quand tu courais!" La course, selon nos deux coureurs, a énormément évolué depuis ce temps. Peu connue et peu pratiquée il y a une dizaine d'années, la course connaît aujourd'hui des regains de

declarait: "Je trouverais ça normal qu'à Berthier, il y ait une "couple" de gars de 18-19 ans qui viendraient à côté de moi pour faire un 5 km, et qui me perdraient un peu dans la brume..."

Un défi

Que la course soit un défi ou une occasion de se surpasser, elle est à la portée de tous. Avoir 70 ans et courir... voilà le rêve de Gérard Bourdon! Désormais, si en levant le coin de votre rideau, à l'aube d'une nouvelle journée, vous voyez passer aux pas de course ce couple en forme, faites 5 petites minutes de "jogging" au pied de votre lit. C'est seulement le premier pas qui coûte. "Le jour où je ne serai plus heureux à courir, je ne courrai plus", concluait Gérard Bourdon sous le regard approbateur de Francine Saint-Hilaire.

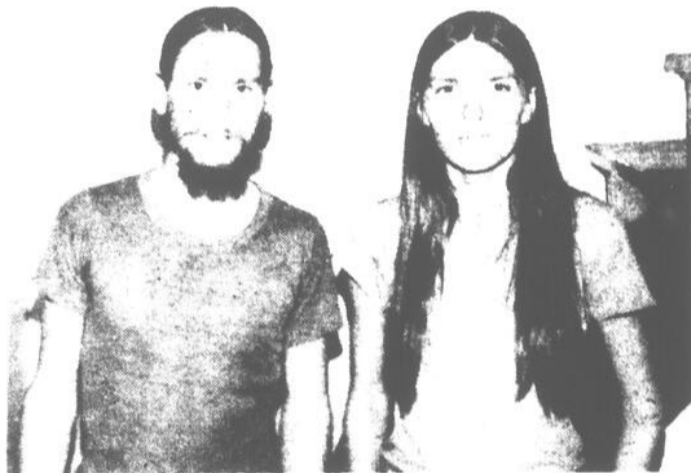

Gérard Bourdon et Francine Saint-Hilaire: deux personnes ayant du "souffle" à revendre.

Photo A.B.

La "Chasse" aux arbres de Noël est prohibée

Le ministère des Terres et Forêts attire l'attention sur les sanctions prévues dans la loi contre les personnes qui endommagent les arbres, de quelque façon que ce soit, sur les territoires, publics ou privés.

Chaque année, au cours des semaines qui précèdent la fête de Noël, certains amateurs de plein-air entreprennent la visite des forêts pour couper eux-mêmes leur sapin de Noël. Ces "braconniers de conifères", endommagent les boisés, laissant sur le terrain de jeunes arbres coupés sur lesquels ils avaient d'abord jeté leur dévolu et n'apportent que ceux qu'ils ont jugé adéquats pour la décoration de leur salon.

Pensez-y deux fois!

Le ministère des Terres et Forêts, de même que les

propriétaires de boisés, craignent que ces pratiques se perpétuent. Ceux qui restent insensibles à cette mise en garde, doivent se rappeler qu'il s'agit d'une offense au code criminel en vertu de l'article 283 et que les contrevenants peuvent se voir poursuivre pour dommages-intérêts d'après le Statut Refondu du Québec, 1964, chapitre 95.

Rappelons que l'an dernier la Sûreté du Québec a procédé à maintes arrestations concernant ce délit.

LA SOCIÉTÉ MUTUELLE D'ASSURANCE CONTRE L'INCENDIE DE MASKINONGÉ AVIS DE FUSION

Prenez avis que "LA SOCIÉTÉ MUTUELLE D'ASSURANCE CONTRE L'INCENDIE DE MASKINONGÉ, corps légalement constitué ayant son siège social à Louiseville, comté Maskinongé a fait approuver par les membres dûment convoqués en assemblée générale spéciale, une convention décrétant l'acceptation de "LA COMPAGNIE D'ASSURANCE MUTUELLE CONTRE LE FEU, LA Foudre ET LE VENT DE STE-GENEVIEVE DE BERTHIER, LA COMPAGNIE D'ASSURANCE MUTUELLE CONTRE LE FEU, LA Foudre ET LE VENT DE ST-CUTHBERT, LA COMPAGNIE D'ASSURANCE MUTUELLE CONTRE LE FEU, LA Foudre ET LE VENT DE ILE DUPAS DE BERTHIER, LA COMPAGNIE D'ASSURANCE MUTUELLE CONTRE LE FEU, LA Foudre ET LE VENT DE STE-ANNE D'YAMACHICHE DE ST-AURICE, LA COMPAGNIE D'ASSURANCE MUTUELLE CONTRE LE FEU, LA Foudre ET LE VENT DE STE-ELISABETH DE JOLIETTE, LA COMPAGNIE D'ASSURANCE MUTUELLE CONTRE LE FEU, LA Foudre ET LE VENT DE ST-AMBROISE DE KILDARE DE JOLIETTE, LA COMPAGNIE D'ASSURANCE MUTUELLE CONTRE LE FEU, LA Foudre ET LE VENT DE ST-FELIX DE VALOIS DE JOLIETTE, à se fusionner avec notre Société conformément aux dispositions de la Loi des assurances (1974, chapitre 70).

La Société Mutuelle d'Assurance contre l'Incendie de Maskinongé a l'intention de demander par requête commune, au Ministre des Consommateurs, Coopératives et Institutions Financières, de confirmer ladite convention

Signé le

Le Secrétaire
Gérard Picotte

LA COMPAGNIE D'ASSURANCE MUTUELLE CONTRE LE FEU, LA Foudre ET LE VENT DE LA PAROISSE DE STE-GENEVIEVE DE BERTHIER
LA COMPAGNIE D'ASSURANCE MUTUELLE CONTRE LE FEU, LA Foudre ET LE VENT DE LA PAROISSE DE ST-CUTHBERT DE BERTHIER
LA COMPAGNIE D'ASSURANCE MUTUELLE CONTRE LE FEU, LA Foudre ET LE VENT DE LA PAROISSE DE ILE DUPAS DE BERTHIER
LA COMPAGNIE D'ASSURANCE MUTUELLE CONTRE LE FEU, LA Foudre ET LE VENT DE LA PAROISSE DE STE-ANNE D'YAMACHICHE DE ST-AURICE
LA COMPAGNIE D'ASSURANCE MUTUELLE CONTRE LE FEU, LA Foudre ET LE VENT DE LA PAROISSE DE STE-ELISABETH DE JOLIETTE
LA COMPAGNIE D'ASSURANCE MUTUELLE CONTRE LE FEU, LA Foudre ET LE VENT DE LA PAROISSE DE ST-AMBROISE DE KILDARE DE JOLIETTE
LA COMPAGNIE D'ASSURANCE MUTUELLE CONTRE LE FEU, LA Foudre ET LE VENT DE LA PAROISSE DE ST-FELIX-DE-VALOIS DE JOLIETTE

AVIS DE FUSION

Prenez avis que "LA COMPAGNIE D'ASSURANCE MUTUELLE CONTRE LE FEU, LA Foudre ET LE VENT DE STE-GENEVIEVE DE BERTHIER, LA COMPAGNIE D'ASSURANCE MUTUELLE CONTRE LE FEU, LA Foudre ET LE VENT DE ST-CUTHBERT DE BERTHIER, LA COMPAGNIE D'ASSURANCE MUTUELLE CONTRE LE FEU, LA Foudre ET LE VENT DE ILE DUPAS DE BERTHIER, LA COMPAGNIE D'ASSURANCE MUTUELLE CONTRE LE FEU, LA Foudre ET LE VENT DE STE-ANNE D'YAMACHICHE DE ST-AURICE, LA COMPAGNIE D'ASSURANCE MUTUELLE CONTRE LE FEU, LA Foudre ET LE VENT DE STE-ELISABETH DE JOLIETTE, LA COMPAGNIE D'ASSURANCE MUTUELLE CONTRE LE FEU, LA Foudre ET LE VENT DE ST-AMBROISE DE KILDARE DE JOLIETTE, LA COMPAGNIE D'ASSURANCE MUTUELLE CONTRE LE FEU, LA Foudre ET LE VENT DE ST-FELIX DE VALOIS DE JOLIETTE", corps légalement constitués ayant leur siège social dans les comtés municipaux de Berthier, Joliette et St-Maurice ont respectivement fait approuver par leurs membres dûment convoqués en assemblée générale spéciale, une convention décrétant leur fusion avec la Société Mutuelle contre l'Incendie de Maskinongé, conformément aux dispositions de la Loi sur les assurances (1974, chapitre 70).

Les sept (7) compagnies d'assurance mutuelles ont l'intention de demander par requête commune au ministre des Consommateurs, Coopératives et Institutions Financières, de confirmer ladite convention

Signé le

Les Secrétaires

Notaire Claude Joyal, Gérald Bergeron, Claire Hérad, Mme Louis Allary, Mathias Ferland, Denis Sthard, Léo Héneault

AVANT D'ACHETER OU DE CONSTRUIRE VOTRE MAISON, VENEZ VISITER NOTRE USINE.

Maisons usinées

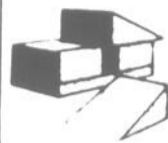

MAISON USINÉE INC.

Joliette

759-3685 756-0225

Ne mettez pas de secrets dans vos annonces

trop de gens les lisent *



Jolothèque
20 rue Outaouais
Notre-Dame Des Prairies
Joliette

C'EST BIEN DES AFFAIRES

PRIX REDUIT du lundi au jeudi soir \$1.50 POUR TOUS

MARDI Soirée des adultes 18 ans et plus Musique et éclairage réduit

Tarifs pour des groupes, loisirs ou autres.

759-445245

Des patins pour Noël à la boutique

- Vente et réparation
- Plan mise de côté
- Vaste choix d'accessoires
- Chaque achat de patins donne droit à des laisser-passer

Les Embouteilleurs

AQUAPURA Inc.

Distributeurs-livres, vendeurs recherchés pour eau de source naturelle AQUABEC, en bouteilles de 5 gallons (commerces et résidences), d'un gallon et d'un demi gallon pour épiceries, dépanneurs et pharmacies.

Territoires ouverts dans la région.

Communiquer avec:

M. Georges Delage
Les Embouteilleurs Aquapura Inc.
Casier postal 324
St-Théodore-de-Chertsey, Qué. J0K 3K0
(514) 882-3263

Singulièrement Féminin



MONIQUE MAYER BRULLEMANS

Salut les jeunes!

Avant les souvenirs,
J'exerce ma mémoire, à retrouver
le moindre mouvement de la lèvre,
ou de l'oeil, et j'ai de longs moments
comme auprès d'une source
où on a le goût de boire.

Comme guitare,
à la corde cassée,
Comme chanson,
à trois couplets perdus,
Comme rivière,
à source défendue,
Comme château,
à princesse défunte,
Comme navire,
à la voile fendue,
Comme guitare,
à la corde cassée,
Ainsi mon coeur de m'amie éloignée,
à l'amour s'est perdu.

(Extrait de "Comme guitare"
de Gillse Vigneault et Claude Léveillé)



Dire 5 fois "O Divin Enfant-Jésus, venez naître
dans mon coeur avec vos grâces et vos vertus".

Le rythme augmentait avec les jours... Ainsi au 5ème, la
confection des draps nécessitait 2 sacrifices, ne pas critiquer
son prochain, et 20 fois, la formule: "O divin...".

Tout cela paraît aujourd'hui bien naïf. Cependant, si cette
naïveté est bien loin de la foi adulte, elle peut toujours y
conduire puisque son premier objectif vise à développer le
sens du spirituel. En pleine ruée vers Noël, n'y aurait-il pas
lieu de revenir un tant soi peu naïf?

Les atocas — Joyaux du temps des fêtes

Lorsque vous achetez des atocas, recherchez des fruits
bien ronds, fermes, de couleur brillante. Les atocas disponi-
bles sur nos marchés sont presque tous de catégorie Canada
no 1. Enlevez les fruits qui sont mous ou meurtris; ils
pourraient causer une saveur désagréable. Lavez les atocas
et retirez les tiges, s'il y en a. Pour les congeler, il suffit de les
empaqueter tels quels; vous pouvez ainsi en profiter lorsqu'ils
sont en abondance.

Les conseillères en alimentation d'Agriculture Canada
vous rappellent que les atocas se prêtent à des préparations
très variées: sauces, mousses, salades, tartes, gâteaux, etc.
Essayez ce "Pain aux atocas", il vous en convaincra.

Pain aux atocas

- 2 tasses de farine tout usage tamisée
- 1 c. à table de poudre à pâte
- 1 c. à thé de sel
- 1 tasse de sucre
- 2 c. à thé de zeste d'orange râpé finement
- 1/4 tasse de noix de Grenoble hachées
- 1 oeuf battu
- 1/4 tasse de lait
- 1/2 tasse de jus d'orange
- 1/4 tasse de beurre, fondu
- 1 tasse d'atocas hachés

Tamiser les ingrédients secs ensemble. Ajouter zeste d'orange et noix. Mélanger les autres ingrédients, sauf les atocas. Ajouter au mélange d'ingrédients secs et remuer juste pour mélanger. Incorporer les atocas. Verser dans un moule à pain de 9 x 5 po. graissé. Cuire 1 heure à 350 degré F. Quantité: 1 pain.

Le vieillard de Noël

J'attends Noël, petits enfants.
Je suis vieux, j'ai presque cent ans
Assis tout seul, sur un banc
Je rêve de vous ardemment:
Joies de Noël, sapins de neige, boules d'argent!

Je suis vieux, seul et maigre,
De quoi pensez-vous que je vis?
C'est de Jésus et de l'amour...
Qui viendra peut-être faire un tour...

Ce soir,
de l'église, sortent les cantiques
De loin,
J'entends ces doux refrains
Qui charment mon coeur, mon esprit
Et tout à coup,
Je vois ma vie...

Le doux vieillard aux cheveux blancs
S'en est allé, tant délaissé.
On le retrouva sur un banc
Tenant dans ses mains fatiguées,
La dernière crèche qu'il ait sculptée.

(Envoi de Danielle)

Piété d'autrefois

(M.M.B.) La religion est entrée depuis plusieurs années
dans une ère de libéralisation. A la fois plus exigeante parce
que plus authentique, elle suggère autant qu'elle exhorte; elle
se fait plus tolérante, plus humaine; en résumé, elle prêche
d'exemple la charité!

Il fut un temps où la religion était comprise avant tout
comme une obligation. Il fallait multiplier alors les exercices
religieux: messe de 6h à la chapelle + grand-messe (le
dimanche) + vêpres, + invocations fréquentes X par...

Ainsi durant l'Avent, il était naturel de préparer le
"trousseau de l'Enfant-Jésus". Pour rafraîchir la mémoire
des couventines d'alors et édifier les autres, je vous cite un
exemple, sorti tout chaud de mes archives de jeunesse.

le jour: le berceau.

Dès le premier article du trousseau de votre petit Roi,
mettez-y toute votre attention. Si vous voulez qu'il soit
solide et confortable, faites-le de branches d'osier — actes
de charité envers le prochain — enlacées de baguettes
d'or — actes d'amour de Dieu.



La collection se nomme "Douce Sensations". Son caractère douillet et voluptueux allié à son style audacieux et pratique, vous

permettra de vous métamorphoser au gré de vos caprices.



Les atocas se prêtent à des préparations très variées. Essayez ce "Pain aux atocas", expé-

riement à la Division de la consultation alimentaire d'Agriculture Canada.

Singulièrement Féminin

MUSIQUE MAYER BRULLEMANS

Jouets — Publicité — Réflexion

(S.O.P.) Chaque année, ça recommence. Les fêtes s'en viennent et les enfants réclament des jouets à grands cris. C'est difficile, peut-être, de faire comprendre à un jeune enfant que la publicité sert à faire vendre! Qu'il vaut mieux pour lui acheter des jouets vraiment intéressants et solides! Depuis quelques années, l'Association des Consommateurs prépare une brochure sur les nouveaux jouets mis en vente.

Cela peut certainement être utile aux parents qui ne savent plus trop comment faire pour choisir. Il faut bien sûr effectuer un choix valable tout en se rendant bien compte que les jouets ont une grande importance dans le développement des enfants. Ils influencent même leur avenir. Aussi, il est important de choisir des jouets adaptés à l'âge de l'enfant, à ses intérêts et ses besoins.

Les goûts de l'enfant doivent évidemment être pris en considération mais n'oubliez jamais qu'il peut se laisser influencer par la

publicité. La preuve est faite: souvent, les enfants s'amuse mieux avec des jouets qui ne coûtent pas cher.

Tout ce qui a trait à la nature, par exemple, les fascine au plus haut point: le sable, l'eau, les roches, les intéressent toujours. Les livres à colorier, les craies de couleur qui servent à dessiner sur un tableau noir, les jouets de peluche sont toujours appréciés par les tout petits.

Il est important, en achetant un jouet, de prendre cinq points en considération. D'abord, l'âge de l'enfant; il est primordial de tenir compte de ses capacités, de son âge mental et non pas uniquement chronologique.

Un bon jouet doit capter l'intérêt de l'enfant durant longtemps et non pas uniquement durant quelques heures. Si 90 o/o du jeu est "fourni" par le jouet et seulement 10 o/o par l'enfant, ce dernier se lassera vite de ce jouet précis. Il faut que l'enfant puisse inventer à sa guise,

sinon, il se désintéressera de cette nouvelle acquisition, bien souvent très chère.

L'apparence esthétique a elle aussi son importance; il faut développer le goût du beau chez l'enfant en évitant de lui offrir des jouets genre "monstres". Le prix est également à surveiller: la qualité du jouet ne justifiera pas toujours son prix. Aussi, avant d'acheter, lisez attentivement les étiquettes. N'oubliez pas qu'un jouet enveloppé dans un emballage de fantaisie coûte plus cher. Souvent, on retrouve ce même jouet dans un emballage plus simple, pour moins cher.

Recherchez les jouets sécuritaires qui portent la mention "non toxique". Les jouets colorés avec de la peinture qui contient du plomb sont dangereux. Attention aux jouets qui ont de longues cordes; celles-ci peuvent s'enrouler autour du cou de l'enfant. Les jouets en plastique mince et fragile peuvent se briser facilement et risquer de blesser l'enfant.

Méfiez-vous également des jouets rembourrés de billes en plastique, achetez ceux qui donnent des instructions en français. Soyez en garde contre les mauvaises utilisations des jouets.

CE QU'IL FAUT SAVOIR SUR LE CHAMPAGNE

Pour un mélange c'est bien réussi!

En Champagne, on cherche à obtenir un vin harmonieux, de haute qualité, de type suivi et toujours défini selon la composition particulière qu'on lui donne à la cuvée. L'une des caractéristiques essentielles du champagne est d'être un mélange de vins issus de différents crus champenois de différentes récoltes et de différents raisins (noirs et blancs).

Morceau de glace n'a pas sa place

Il faut éviter de mettre un morceau de glace dans un verre de champagne pour le rafraîchir, cela risque de lui nuire. C'est la bouteille qui doit être rafraîchie dans un seau contenant un mélange de glace et d'eau.

Élégant peut-être mais combien inutile

Il faut lutter contre l'usage du "mosser", ou fouet à champagne, auquel il fait perdre ses plus brillantes qualités en même temps que sa mousse et son bouquet, détruisant en quelques ins-

tants le travail patient du caviste.

Qui ne réussit pas à vider sa bouteille?

Il n'est guère recommandé de conserver une bouteille de champagne déjà entamée. Toute bouteille ouverte doit être consommée rapidement. Il existe cependant des bouchons appropriés qui, parfaitement étanches permettent de conserver au vin, tenu au frais, son effervescence pendant quelques heures.

Versez-en moins mais plus souvent

La bonne façon de servir le champagne est de tenir la bouteille par sa partie basse (et non par le col), en

la penchant sur le verre lui-même incliné. Il faut verser le vin très lentement, en le laissant glisser le long de la paroi interne du verre, jusqu'à mi-hauteur. Il vaut mieux verser peu et plus souvent.

Regarder bouchon et étiquette

L'acheteur d'un vin de champagne obtient une garantie d'authenticité lorsque l'origine de Champagne, ainsi que l'indication du millésime s'il y a lieu, sont inscrits sur l'étiquette ou la collerette en caractères très apparents. Ils apparaissent également sur la partie du bouchon inséré dans le goulot de la bouteille.

AVIS

Bureau du financement des partis politiques

Le Directeur général du financement des partis politiques donne avis que le représentant officiel du Parti Libéral du Québec a nommé, conformément aux dispositions des articles 35 et 40.6 de la Loi régissant le financement des partis politiques (1977, chapitre II) les délégués suivants:

| District électoral | Nom | Adresse |
|--------------------|------------------|--|
| Berthier | Richard Gauthier | 591, Crémazie Berthierville, Québec |
| Maskinongé | Lise Ringuette | 781, Édouard Louiseville, Québec |

Assemblée nationale
du Québec
Bureau du financement
des partis politiques

1 Complexe Desjardins, Tour du Sud, suite 2204, Montréal H5B 1B3 (514) 873-7131



Au ministère des Transports, le système métrique continue à faire son petit bout de kilomètre

Au tour du taxi de joindre les rangs.

En effet, la Commission des transports du Québec, dans une décision rendue le 11 octobre 1978, fixait les nouveaux taux et tarifs sur la base du kilomètre.

Par ailleurs, tous les propriétaires de taxis ont jusqu'au 13 décembre prochain pour prendre les dispositions nécessaires afin de se conformer à cette décision.

Rassurez-vous, bien qu'il y ait une augmentation des taux et tarifs à certains endroits, elle n'est aucunement due à la conversion au système métrique. Il n'en coûtera pas plus cher pour voyager en kilomètre qu'en mille puisque la Commission a ajusté adéquatement les taux.

Enfin, si le cœur vous en dit, faites un calcul rapide du montant de votre course en vous référant au tarif qui, selon une disposition du règlement numéro 6, régissant l'industrie du taxi, « doit être affiché de telle façon que tous les occupants d'un véhicule-taxi puissent le lire ».

L'arrivée du système métrique dans le monde du taxi n'est qu'une étape de plus en vue d'uniformiser l'utilisation du système international d'unités de mesure à tous les secteurs d'activités reliés au ministère des Transports du Québec.

km

(Suite de la page 20)

St-Léon a raison du Ste-Ursule

Dans une joute semblable aux parties éliminatoires, avec du jeu très serré, St-Léon a triomphé des Extras de Ste-Ursule par le score de 3 à 1. Les joueurs des deux équipes ont patiné à fonds de train et ont pratiqué un échec avant fort profitable. La partie était très importante pour les deux formations. D'une part, Ste-Ursule voulait se rapprocher du premier rang tout en s'éloignant du St-Cuthbert posté au troisième rang. D'autre part, St-Léon voulait creuser encore plus profond l'écart qui le sépare des autres clubs, ce qui est fait avec une priorité de huit points sur Ste-Ursule.

Mario Moisan, en première période, Gilles Béland et Rémi Pagé, au deuxième vingt, ont donné une priorité de 3 à 0 à St-Léon, avant que Gilles St-Louis ne vienne marquer le seul et unique but du Ste-Ursule. Richard Neault, devant la cage du St-Léon et François Ricard, devant la forteresse des Extras, ont tour à tour tiré leur épingle du jeu.

Un blanc pour St-Cuthbert

La "grosse machine bleue" du St-Cuthbert est repartie en grande et on se demande bien qui réussira à freiner son élan. Dimanche soir, St-Cuthbert a défait St-Alexis 6 à 0 pour ainsi se rapprocher du Ste-Ursule et du deuxième rang. Les joueurs de l'équipe gagnante ont patiné à vive allure tout au long de la rencontre pour ainsi remporter un quatrième gain de suite.

Robert Boucher et Richard Lauzon ont été les plus productifs pour St-Cuthbert avec chacun une paire de buts. Les autres filets des vainqueurs sont allés à Gaston Dénomme et Paul Laplante. Le blanchissage est allé au dossier de Michel Chevette.

Prochain programme

Jeudi 14 décembre: 20.30 heures: St-Cuthbert vs Ste-Angele.

22.00 heures: St-Alexis vs Berthier.

Dimanche 17 décembre: 20.00 heures: Berthier vs Ste-Ursule.

21.30 heures: St-Léon vs St-Cuthbert.

MEUBLES ARTIK

Entrepôt de meubles

14 tables de salon en érable, 54 po. de long avec 2 portes centrales

\$169.00 chacune

Tél.: 228-2851
Demandez Claude Gingras
110 Petite-Rivière
Louiseville

Ouvert jeudi et vendredi soir et samedi de 9 hres à 5 hres seulement.

Voici un vin bon, sec et velouté...

Une saveur qui se prolonge généreusement.

Le Saint-Antoine Abbé rouge est un bon vin de table fait de moûts importés de grandes régions viticoles d'Europe. Ces moûts ont été soigneusement sélectionnés et vinifiés par des experts œnologues, pour lui donner son goût sec et velouté. Comme vous l'aimez.

Une tradition de qualité.

Cette tradition remonte aux premiers Lussier établis à Saint-Antoine Abbé, vers 1820. Ils ont transmis leur ardeur et leur souci de travail bien fait, de génération en génération, jusqu'à la famille Lussier d'aujourd'hui, fondatrice de la marque et des Vins Lussier.

Un coin de chez nous.

Saint-Antoine Abbé est avant tout un village bien de chez nous. Un village fondé par le légendaire curé Antoine Labelle qui lui a donné son nom. Un village qui a imprimé ses traditions à une marque qui l'a rendu célèbre.

Une marque de confiance.

Le vin Saint-Antoine Abbé a fait l'objet de beaucoup de soins à toutes les étapes. C'est ce qui lui assure cette qualité stable et toujours constante qui caractérise la marque Saint-Antoine Abbé.



...du fameux village de Saint-Antoine Abbé.

Echo Chasse et Pêche

par François Hogue

L'artisanat du plein air

Pour plusieurs amateurs de chasse et pêche, la venue de l'hiver signifie plusieurs mois d'embêtements à se tourner les pouces en attendant le retour des jours meilleurs. En effet, nombreux encore sont ceux qui n'affectionnent pas particulièrement les sports de grand air de cette rude saison qui

est toujours trop à leur goût.

Pourtant, plusieurs passe-temps intéressants peuvent être pratiqués en ces jours moroses, faisant oublier à son auteur que l'hiver est une morne époque. Pour le "moucheur", c'est le temps idéal de commencer à faire du "montage de mouches".

Jeudi le 14 décembre date limite pour les cours pré-instructeur à la Vallée du Parc

C'est jeudi le 14 décembre 1978, la date limite pour ceux qui veulent s'inscrire pour les cours pré-instructeur qui aura lieu samedi et dimanche les 16 et 17 décembre 1978. Ce stage est destiné pour

ceux qui veulent devenir moniteur de ski ou pour le skieur qui veut améliorer sa technique.

Le candidat doit avoir 15 ans et plus et doit être de calibre intermédiaire ou avancé.

"Du ministre aux utilisateurs"

Nouveau certificat du chasseur

Le M.T.C.P. apportera cette année certaines modifications au certificat du chasseur. Le certificat demeure nécessaire pour obtenir un ou plusieurs permis de chasse. Le nouveau certificat se présentera sous la forme d'une carte de plastique, grande carte de crédit. Obligatoire dès le premier avril et disponible au coût de \$3.00, il sera valide pour une période maximale de 5 ans. Les modifications apportées au certificat devraient permettre d'assurer une meilleure gestion et un meilleur contrôle des ressources fauniques. Le M.T.C.P. enverra prochainement un formulaire de renouvellement à tous les titulaires de certificats de chasseur. Ces derniers devront retourner la formule dûment complétée accompagnée d'un chèque ou mandat-poste fait à l'ordre du ministre des finances.

\$220,000 au Grand Prix de Trois-Rivières

Le Ministre Duhaime vient de faire parvenir à l'organisation du Grand Prix de Trois-Rivières, un chèque de \$220,000.00. Ces argentés avaient été engagés dans le cadre du programme Fédéral-Provincial en tourisme pour l'agrandissement du circuit devant recevoir la 11^{ème} reprise annuelle de la course automobile présentée à chaque été dans les rues de la Cité de Lavolette.

Statistiques-braconnage

Le nombre d'infractions commises cette année dans le cadre de la chasse à l'orignal qui vient de se terminer est demeuré à quelques exceptions près, sensiblement le même par rapport à l'an dernier. Cette constatation générale se dégage à la suite d'une récente enquête effectuée par téléphone auprès des responsables régionaux des Services de la protection de la faune.

Un film sur le caribou de l'Ungava

Une coproduction réunissant le M.T.C.P., la Direction générale du cinéma et de l'audio-visuel du ministère des communications ainsi que la maison LES PRODUCTIONS SDA LTEE de Montréal relatera les étapes du cycle vital du caribou. Ce document, un film 16 mm. couleur sonore, tentera de faire connaître au public québécois et étranger l'existence de ce précieux troupeau et l'environnement dans lequel il évolue, son mode de vie, tout en mettant en relief les diversités fauniques, botaniques, topographiques et climatiques qui font partie intégrante de cet environnement. La naissance d'un veau ajoutera une dimension dramatique à ce film. Dès le printemps 79, ce film devrait être disponible et procurer un intérêt et un délasserement tant aux amateurs de chasse qu'aux observateurs de la faune.

Pour quelques dollars, il pourra se procurer chez les marchands de sport, un ensemble complet à cet effet. Tout en s'amusant, le pêcheur fera des économies considérables quand on pense que l'artificielle qu'il paie un dollar à l'achat, lui coûtera à peine dix sous s'il la fabrique lui-même. D'autre part, il y a toujours la satisfaction de son chef d'œuvre personnel qui est à considérer.

Pour les mêmes raisons, le chasseur de sauvagine pourra, s'il a l'opportunité de posséder son atelier de travail, fabriquer lui-même ses leurres en bois. Ayant pris soin de se trouver au préalable, des morceaux de cèdre, il sera en mesure de passer son hiver en s'amusant et en économisant.

Que le trappeur ne se sente frustré dans son exposé puisque son tour arrive. Plusieurs amateurs de ce sport s'équipent en matériel pour faire leur tannage eux-mêmes. Ensuite, avec un peu d'imagination et un minimum d'aptitudes, ils peuvent se permettre de confectionner quelques menus articles très jolis tels: mocassins, mitaines et chapeaux en fourrure.

De son côté, si l'amateur

de gros gibier a été opportuniste à l'automne précédent et qu'il a pris soin de garder ses griffes d'ours et ses pattes de chevreuil et d'orignal, il pourra se lancer dans la fabrication de colliers, cendriers, lampes, etc...

En dernier lieu, pour tous

ces amateurs de chasse et pêche, les possibilités d'essais en taxidermie sont possibles si ces derniers ont pris soin de congeler quelques-unes de leurs pièces et peuvent prendre quelques conseils sur le matériel à employer.

En résumé, qu'il s'agisse d'un passe-temps ou d'un autre dans ceux déjà mentionnés, ils sont tous d'excellents moyens d'expression personnelle et ils sont de loin, plus valorisants que les passe-temps oisifs comme la T.V. par exemple.

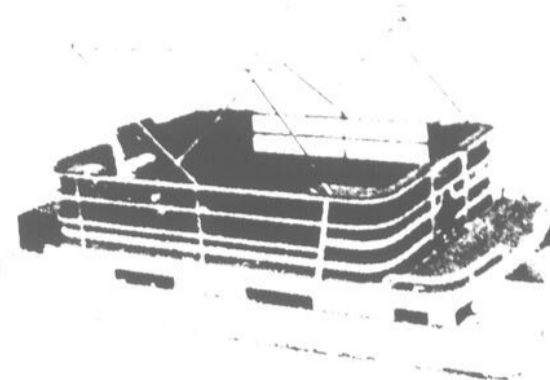

PROMENADE AQUATIQUE

Avons aussi fosses septiques et boyau hydraulique haute pression de 1/4" à 2"

L. RAINVILLE & FILS

124 Alfred
St-Gabriel de Brandon, 835-2363

LE RENOUEAU

On s'assure chez-nous

La Société Mutuelle d'Assurance contre l'incendie de Maskinongé peut vous donner toute la protection dont vous avez besoin: protection contre le feu, la foudre, le vent, les risques multiples sur les animaux et instruments aratoires, vol sur le mobilier, responsabilité civile et patronale, votre automobile, à des prix des plus compétitifs.

On s'adresse à

La Société
Mutuelle d'Assurance contre l'incendie
de Maskinongé

G. Picotte sec.

L'École des Métiers
121 Petite Rivière,
Louiseville

(819) 228-5243
228-3280

MEUBLES ARTIK

Entrepôt de meubles
5 mobiliers de salon

2 morceaux

\$299.00

Tél.: 228-2851

Demandez Claude Gingras

110 Petite-Rivière

Louiseville

Ouvert: Jeudi et vendredi soir
et samedi de 9 hres à 5 hres
seulement.

Arctic Cat

ENCORE UNE PREMIERE

NOUVEAU

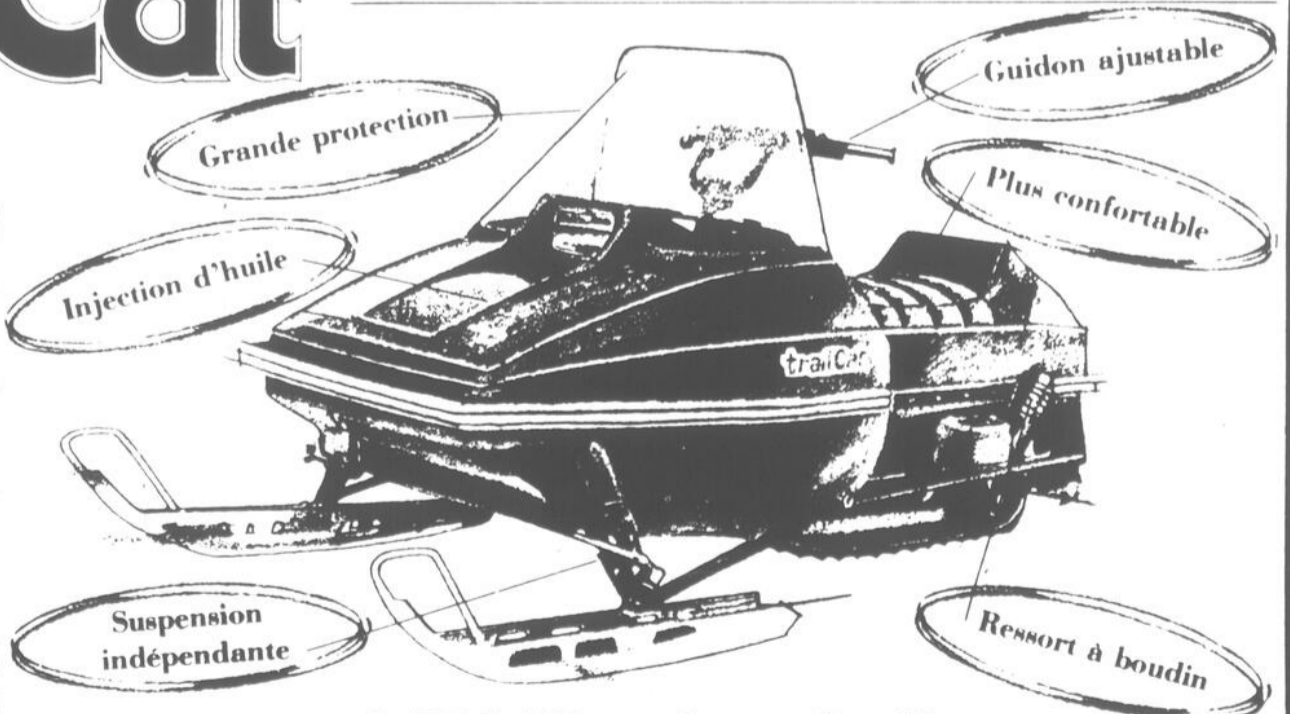

Cette toute nouvelle TRAIL CAT est maintenant disponible
chez votre concessionnaire Arctic Cat.



J. Sicard Sports Enr.

811 boul. Est,

Louiseville,

228-5803



| | | |
|--|--|--|
|  RICHELIEU COCKTAIL DE FRUITS DEL MONTE Canada Fantaisie, bte 28 oz .78 |  RICHELIEU SAINDOUX PUR MAPLE LEAF 16 oz .58 |  RICHELIEU PÂTÉ À SANDWICH CORDON BLEU foie jambon-veau-bacon-langue, jambon-veau-bacon-tomate, veau-porc-poulet, viande bte 3 oz .28 |
|--|--|--|

| | | | | |
|--|--|---|---|--|
|  | POMMES DE TERRE produit du Nouveau-Brunswick Cat. Canada No 1 20 lb 1.08 | GARNITURE À TARTES VACON: fraises, framboises 19 oz .88 | OLIVES NATURE GATTUSO 15 oz .98 | PAPIER DE TOILETTE FACELLE ROYALE, couleurs variées, paquet 2 rouleaux .58 |
| | POMMES "McINTOSH" produit du Québec Québec de fantaisie 5 lb 1.07 | POUDING INSTANTANÉ ROYAL, saveurs variées, bte 3.8 oz .29 | CROUSTILLES HUMPTY DUMPTY sac poly 225 g .68 | SAUCE GAZA: pour sandwichs chauds ou BBQ, bte 14 oz .31 |
| CAROTTES culture du Québec Cat. Canada No 1 5 lb .49 | MARGARINE MOLLE FLEISCHMANN (disponible au Québec seulement) format jumelé 2/8 oz 1.08 | ANALGÉSIQUE ASPIRIN 48 comprimés .59 | LIQUEUR DOUCE PEPSI-COLA ou DIÈTE PEPSI, plus dépôt btle 26 oz 4/1⁰⁰ | |
| POIRES "ANJOU" produit des États-Unis Cat. Canada extra de fantaisie gr. 135 lb .45 | ALIMENTS SURGELÉS | | | |
| RUTABAGAS culture du Québec Canada No 1 lb .11 | DINERS TV SWANSON: boeuf, dinde, poulet frit, 11 oz .99 | CROÛTES À TARTES GAINSBOROUGH (3x9") 15 oz .79 | | |
| | FRAISES TRANCHÉES YORK Canada de Choix 15 oz .89 | | | |

| | | |
|---|---|--|
| BETTERAVES MARINÉES HABITANT 24 oz .58 | CHOW-CHOW ROUGE HABITANT 15 oz .99 | CHOW-CHOW VERT HABITANT 15 oz .85 |
|---|---|--|

PRIX EN VIGUEUR
 JUSQU'AU
 16 DÉCEMBRE 1978
 NOUS NOUS RÉSERVONS
 LE DROIT DE LIMITER
 LES QUANTITÉS.

SERVICE TOTAL CHEZ...



DE JOYEUSES AUBAINES!

| | |
|--|-------------|
| CREVETTES CLOVER LEAF gros cocktail bte 4.5 oz | 1.39 |
| HUITRES FUMÉES CLOVER LEAF 3.6 oz | 1.09 |
| POIS VERTS DEL MONTE Petit jardin No. 1 & 2 14 oz | .49 |
| JAMBON PICNIC MAPLE LEAF 1.5 lb | 3.35 |
| LAIT ÉVAPORÉ "RS" 16 oz | .45 |
| PETITS CORNICHONS SUCRÉS GATTUSO 12 oz | .99 |
| OIGNONS MARINÉS SUCRÉS GATTUSO 12 oz | .99 |
| OLIVES FARCIES MANZANILLA GATTUSO 15 oz | 1.39 |
| CAFÉ INSTANTANÉ MELLOW ROAST aux céréales 4 oz | 1.99 |
| MARGARINE DURE MARY-LOU 1 lb | .55 |
| JUS DE TOMATES LIBBY'S Canada Fantaisie bte 19 oz | .33 |
| MACÉDOINE LIBBY'S Canada Choix bte 14 oz | .35 |
| JUS DE PRUNEAUX WELCH'S 40 oz | 1.25 |
| CANNEBERGES ENTIÈRES OU EN GELÉE OCEAN SPRAY 14 oz | .59 |
| CONFITURE VACHON Rhubarbe-fraises 24 oz | 1.15 |
| CHOCOLAT AU LAIT TURTLES 14 oz | 3.49 |
| DATTES SÈCHES DÉNOYAUTÉES WASCO carton 14 oz | .89 |
| BISCUITS DAVID Empire & Empress 400 g | 1.79 |

| | |
|--|-------------|
| BISCUITS DAVID Casino 800 g | 1.69 |
| BISCUITS AU CHOCOLAT PUR VIAU Whippet 397 g | 1.59 |
| BÂTONNETS GRISSOL Bretzel 7.75 oz | .51 |
| BITS N PIÈCES GRISSOL bte 7.1 oz | .69 |
| ARACHIDES KRISPY KERNELS Espagnoles, blanches salées ou BBQ 850 g | 2.25 |
| GÂTEAUX STUART Croquettes, Mont-Royal vanille, roulé suisse au chocolat, roulé à la gelée, May West, Black Beauty, bte 6's | 1.09 |
| NOIX DE COCO DALTON 7 oz | .83 |
| FRUITS GLACÉS MÉLANGÉS DALTON 8 oz | 1.14 |
| CERISES ROUGES DALTON au marasquin 6 oz | .92 |
| RAISINS SECS AUSTRALIENS WASCO SULTANA 32 oz | 2.49 |
| BONBONS DE NOËL VIAU ass. 10 à 20 oz | .99 |
| PURIFICATEUR D'AIR FLORIENT arôme ass. 6 oz | .55 |
| PAPIER-MOUCHOIRS FACELLE ROYALE grand format bte 60f | .67 |
| DÉTERSIF EN POUDRE SUNLIGHT 6 litres | 2.75 |
| PÂTE DENTIFRICE AIM tube 50 ml | .69 |
| BEAUME POUR LÈVRES LYPSYL ch. | .59 |
| PAPIER D'ALUMINIUM REYNOLD'S 18" x 50' | 2.15 |

.99

1.19

JEUNES DINDONS
congelés, Canada, Catégorie "A"

20 lb et plus lb

moins de 16 livres lb

PORC HACHÉ
(produit décongelé) lb

1.29

FLAMINGO DIND-O-JUS
Imprégnées, congelées, Canada, Catégorie "A"

20 lb et plus lb

moins de 16 lb lb

1.09

1.35

| | | | |
|--|-------------|---|---------------|
| SAUCISSES LA BELLE FERMIÈRE 1 lb | 1.79 | BACON SANS COUENNE 1 lb | 1.19 |
| JAMBON CUIT TRANCÉ LA BELLE FERMIÈRE 6 oz | 1.48 | SAUCISSES FUMÉES 1 lb | 1.18 |
| PÂTE AU POULET LA BELLE FERMIÈRE 8 oz | .89 | SAUCISSON BOLOGNE 1 lb | 1.09 |
| CRETONS BILOPAGE 10 oz | 1.29 | BOEUF FUMÉ TRANCÉ HER-PAK 2 oz | 3/1.49 |
| TÊTE FROMAGÉE BILOPAGE 10 oz | 1.09 | SAUCISSON SALAMI OU PEPPERONI tranché 4 oz | .85 |
| MINI ROULÉ AUX OEUFS BILOPAGE 12 oz | 1.89 | BOEUF FUMÉ SUPRÊME PASTRAMI tranché 4 oz | 1.25 |
| JAMBON MIGNON 2-3 lb | 2.59 | AUSSI DISPONIBLE À LÉGER SUPPLÉMENT | |
| TOURTIÈRE 16 oz | 1.29 | JEUNES DINDONS BUTTER BALL et MIRACLE BASTED | |
| | | <small>congelés, Canada, Catégorie "A"</small> | |



RICHELIEU

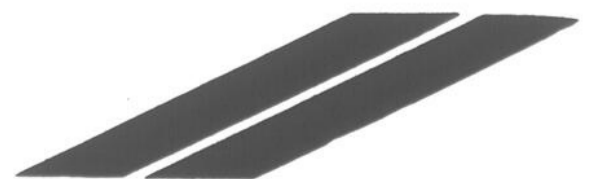

A VOYAGE

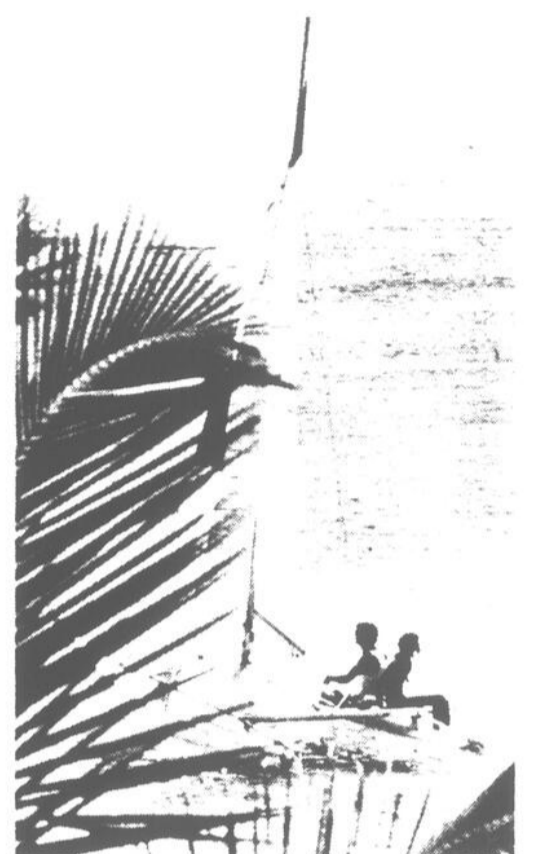
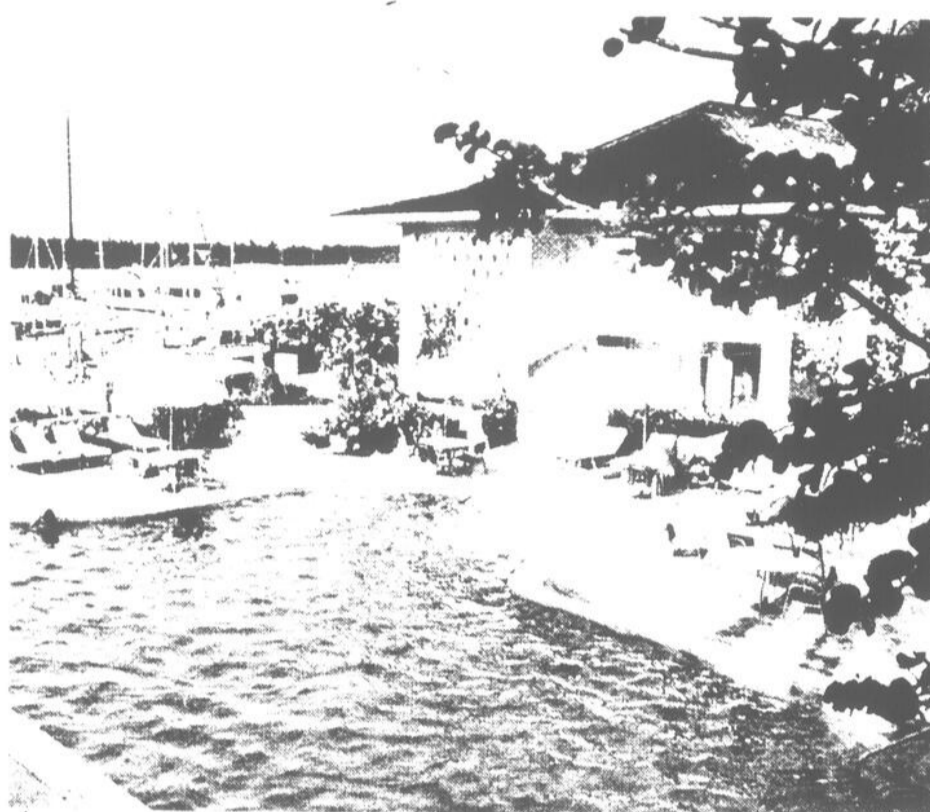
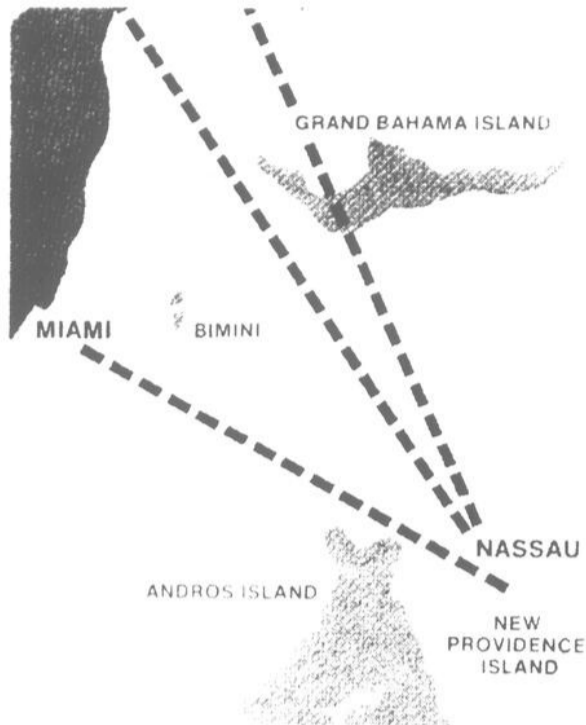

L'hôtel Nassau Harbour Club et sa marina.

Douce rêverie au fil de l'onde...

Les Bahamas, pour le paysage, les boutiques, les décors et la vie trépidante

Texte, L.M. BLAIS

Les Bahamas forment une chaîne d'îles, il y en a 700 et plus de 2.000 cayes (récifs de

corails), situées à seulement 80 kilomètres des côtes de la Floride. Elles s'étendent à travers l'Atlantique jusqu'à la limite nord des Caraïbes.

Bimini est l'île la plus rapprochée de la Floride et Inagua la plus près d'Haiti. Vingt-neuf seulement sont habitées.

Climat

Les températures sont idéales tout au long de l'année. En hiver le climat des îles reste doux, environ 21°C, grâce à l'influence du Gulf Stream. Pour les soirées, on vous conseille cependant d'apporter des lainages, elles sont légèrement plus fraîches entre le 15 décembre et le 15 avril. De mai et septembre, les alizés du sud tempèrent les fortes chaleurs par leur brise rafraîchissante. Les averses sont de courtes durées et le ciel se dégage rapidement. Ce climat idéal favorable à tous les sports et divertissements, ajouté à la qualité du logement et du transport, explique la popularité des Bahamas auprès des milliers de visiteurs qui y viennent chaque année. L'atmosphère créée par l'amabilité spontanée des Bahamiens complète l'ambiance chaleureuse de ces îles accueillantes.

Hôtels

Vous désirez vivre entouré de tout le confort possible avec un service raffiné, comprenant le petit déjeuner

servi sur votre balcon privé, les diners gastronomiques? De nombreux hôtels des Bahamas vous en offrent la possibilité, certains même disposent de villas privées.

Si vous préférez des vacances plus calmes, vous trouverez facilement de nombreux petits hôtels confortables ainsi que des pensions fort convenables. Vous pouvez même allier le charme d'une résidence privée à un service hôtelier en optant soit pour la formule des villas louées ou encore les villages de vacances. Au printemps et en automne, les tarifs sont les plus bas.

Casinos

On ne va pas aux Bahamas sans tenter sa chance aux jeux de hasard. A Freeport, le El Casino est le plus grand établissement du genre de l'hémisphère occidental. Vous pouvez jouer selon vos goûts et vos possibilités financières. Le second casino se trouve dans Paradise Island, une station touristique au large de Nassau, reliée à la capitale par un pont.

Bien s'amuser et bien manger

Aux Bahamas que de merveilleux spectacles à contempler! Il faut voir les Jardins d'Ardastra et la chorégraphie des flamands dressés tout spécialement pour ce genre de défilé. Quelle splendeur que cet escalier de la Reine avec ses 102 marches sculptées dans le calcaire! Le Jardin Botanique, dont les sept hectares regorgent de plantes et fleurs exotiques resplendissantes, vous enchantera. Et pour faire connaissance avec l'histoire, la visite du Fort Charlotte et du Fort Fincastle construits par les Anglais au 18ième siècle, vous apprendra qu'ils servaient de défense contre les attaques ennemies. Au Gouvernement House, le siège du Gouvernement, vous assisterez à la relève de la Garde accompagnée de la Musique de la Police. Ceux qui aiment les histoires de pirates, découvriront en voyant la Tour de Blackbeard que ce n'était pas du cinéma. Malheur à qui naviguait trop près des côtes, car il s'y faisait renfermer. On ne voudra pas manquer non plus la visite du Musée Bahamien qui décrit la vie culturelle des Bahamas.

"J'en ai pour tous les goûts..."



Joyeuses
Fêtes
Georges Roy

votre agent Molson

Prévenez le danger des foux de cheminées

KATHITE H Nettoyeur de cheminées

- Elimine les accumulations de suie et de crésote
- Conserve au poêle ou foyer son efficacité d'origine.
- A utiliser dans des poêles, cheminées et fourneaux.
- A employer avec du bois, du mazout ou du charbon.
- Ne pollue pas, ne corrode pas.

ININFLAMMABLE

Denis Michaud Enr.

291, Beauvilliers, St-Gabriel

835-7082

SPECTACLES

YVETTE THUOT, UNE NOUVELLE DÉCOUVERTE



(S.O.P.) Depuis quelques temps, le public a eu l'occasion de faire connaissance avec Yvette Thuot qui incarne le rôle de Mme Rose Bergeron dans la série humoristique "Jamais Deux sans Toi" et fait quelques apparitions également dans "Drôle de Monde". Elle adore jouer le personnage de Rose qui est une femme amusante et très dans le vent pour son âge presque autant que sa fille incarnée par Angelle Coutu.

En fait, Yvette Thuot est une femme pleine d'expérience et même si on la connaît depuis à peine dix ans au Québec, elle a une longue carrière derrière elle. Elle a commencé en France où elle allait parfaire ses études en art dramatique grâce à une bourse décernée par le gouvernement. C'est alors qu'elle rencontra un jeune Portugais avec qui elle fit sa vie et éleva sa jeune fille unique qui habite le Portugal.

Depuis 10 ans, elle est rentrée au Québec pour continuer sa carrière. On l'a d'ailleurs rencontré dans plusieurs Théâtre Alcan, dans la série "Les Forges du St-Maurice" mais surtout sur la scène du Rideau Vert et de la Compagnie Jean Duceppe. Puisqu'elle se consacrait surtout au théâtre, une large partie du public n'a pas eu la chance d'apprécier ses talents.

Après ce nouveau boum à la télévision, elle fait beaucoup de post-synchronisation grâce à son large registre de voix. De plus, elle enseigne l'art dramatique depuis environ 5 ans et donne des cours d'élocution. Elle est engagée par Radio-Canada pour former des jeunes reporters et les familiariser avec le micro. C'est une facette de son métier qu'elle trouve passionnante. Elle pense aussi que les jeunes comédiens au Québec sont très talentueux.

Elle adore son mé-

tier et c'est pour le plaisir qu'elle le pratique non pas seulement pour des raisons financières. Elle ajoute d'ailleurs qu'elle n'a jamais manqué de travail et elle se considère comme privilégiée car la concurrence est très forte. Même si toute une génération de jeunes réalisateurs ne l'ont pas connu à son départ, ils ont su apprécier son talent.

Le Berthelet

Route 138 836-4817 Berthier

Pierre Stéphan présente:

Les T-Shirts mouillés
le vendredi soir à 10.30 h.

En vedette vendredi, samedi, dimanche
les 15-16-17 décembre

Michel Pascal



SUPER PARTY DES FÊTES
le 22 décembre

orchestre, sets carrés et chansons à répondre

Buffet froid en fin de soirée

Concours d'amateurs

Billets en vente: \$5.00.

CINEMA ROYAL ENR. LOUISEVILLE

Débutant vendredi 15 décembre
pour une semaine
présentation de ces 2 films

Un Coup de Maître en divertissement pour adultes!

18 ANS
Adultes



PARTENAIRES DE VACANCES

avec MOANIE MUNIER · CARINE GAMBIER · Couleur

PLUS
CHANGE PAS DE MAIN!

un film de ...
HORAIRE: vendredi 6:30
"Change pas de main"
8:15 "Partenaires de vacances"
9:30 "La guerre des Monstres"
11:00 "Le monstre du continent perdu"
Samedi: 6:30 - 8:15 - 10 heures
Dimanche: continue à compter de 1:30 h.
Sur semaine lundi à jeudi inclus
une seule représentation à 7:30 h.

SUPER SPECIAL

Pour un soir seulement
soit vendredi le 15 décembre
présentation de 4 grands films
au prix régulier. Admission: \$3.00.

NOUVEAU! UN DOUBLE PROGRAMME PRÉSENTÉ POUR LA PREMIÈRE FOIS!

L'univers à la merci de l'ultime COMBAT des GÉANTS!
LE PLUS FANTASTIQUE AFFRONTEMENT
jamais porté à l'écran!

POUR
TOUS

une présentation FILM INTER



LA GUERRE DES MONSTRES **LES MONSTRES DU CONTINENT PERDU**

SAMEDI après-midi 16 décembre 1:30 heures
admission: \$1.50

Matinée pour enfants

En plus à cette occasion: nombreux prix de présence.

Le rendez-vous de tous

à

L'HOTEL MONTMARTRE

671 York, St-Barthélemy

L'accueil chaleureux du
groupe les MULTI-VOX
vous invite à la danse
tous les samedis soirs.

Pour vos réunions des Fêtes, pourquoi pas
la chaude ambiance d'un feu de foyer,
dans notre nouvelle salle de réception.

Tél.: (514) 885-3933

FESTIVAL DU RIGODON

En collaboration avec
CHLN et CHEM TV



présente ses grandes finales entre plus
de 25 gagnants,

vendredi le 15 décembre 78 à compter de 9 hres P.M.
au **Domaine du Lac Bell**
St-Elie de Caxton.

Il y aura remise des trophées et bourses
aux gagnants.

Invitation à toute la population.

SPECTACLES

Le Bar Salon Baril de Chêne,

3391 Grand Rang Ste-Catherine
St-Cuthbert

Présente en spectacle samedi
le 16 décembre des jeunes
gigueurs accompagnés au
violon d'une jeune décou-
verte de chez nous, avec
l'orchestre Les Emeutes.

Bienvenue à tous
Tél: 836-2200

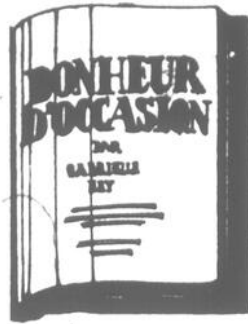

En 1945, le premier roman de GABRIELLE ROY, Bonheur d'occasion publié en anglais sous le titre The Tin Flute, a connu un énorme succès au Canada et à l'étranger. Ce roman lui valut la médaille du gouverneur général du Canada et le prix Femina de France.

KIT COLEMAN fut la première correspondante de guerre au monde. A l'emploi du Mail and Empire de Toronto, elle fit des reportages sur la guerre hispano-américaine à Cuba en 1898.

JEANNE MANCE, la première infirmière laïque à s'établir en Nouvelle-France, a été cofondatrice de Ville-Marie, devenue aujourd'hui la ville de Montréal.

En 1951, CHARLOTTE WHITTON, d'Ottawa, est devenue la première mairesse du Canada. Connue pour son esprit mordant, elle devait déclarer un jour: "Quoi que fassent

les femmes, elles doivent le faire deux fois mieux que les hommes pour qu'on les considère deux fois moins capables. Heureusement, ce n'est pas difficile."

B OULEVARD

en vedette

Georges
Lachance
(fantaisiste)

Orchestre
de retour
Jean-Paul Lajoie
et ses chansons

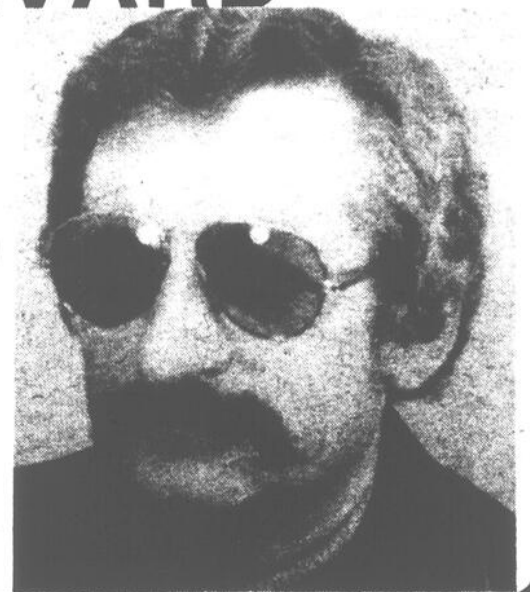

Ô
T
E
L
du



VENEZ FÊTER LA NOUVELLE ANNÉE
"AVEC NOUS"

Au profit de Loisirs de St-Edouard
DIMANCHE, le 31 DECEMERE 1978,
à 20:30 heures (8.30 heures p.m.)
à la salle du couvent "NOTRE-DAME"

Animateur : Laurent Lessard
Admission : \$5.00 buffet servi, licence complete.
ORC QUES PRO TEK

MAIGRIR
RAPIDEMENT
ET
SANS DANGER



ENFIN LE PRODUIT
QUE TOUS ATTENDAIENT:
NUTRI-DIETE

- Ce produit peut vous faire perdre de 2 à 4 livres par semaine sans que vous ressentiez un excès de fatigue et une augmentation d'appétit.

SUIVEZ LEUR EXEMPLE:

- Mme Laroche de Lanoraie a perdu 16 lbs 1 mois
- Mlle Monique Chaput de Berthier a perdu 10 lbs 1 mois
- Mlle Josée Rondeau de Berthier a perdu 9 lbs 1 mois
- Mlle Lucie Lefebvre de Riv.-Bayonne a perdu 8 lbs 1 mois
- Mme André Bellehumeur de Berthier a perdu 6 lbs 1 mois
- Mlle Anne-Marie Bellehumeur de Berthier a perdu 5 lbs 1 mois
- Plus de 25 de nos clientes suivant le programme de NUTRI-DIETE et en sont satisfaites.
- Une cure de désintoxication de l'organisme grâce à des produits Naturels peuvent aider grandement la perte de poids.
- Des exercices assidus donnent encore de meilleurs résultats.

SPECIAL: 13 décembre au 10 janvier

Chaque personne qui suivra le programme NUTRI-DIETE pourra s'entraîner gratuitement pendant 1 semaine.

Pour de plus amples informations:
DANIEL BELLEHUMEUR
CONSEILLER-HERBORISTE
STUDIO BELLEHUMEUR

551 Montcalm Berthierville 836-4545

ENSEMBLE POUR LA PREMIERE FOIS

Un film produit par WILLIAM PETER BLATTY

18ANS
Adultes

L'EXORCISTE

réalisé par WILLIAM FRIEDKIN

AVIS:

certains épisodes
du film risque de
secouer fortement
le spectateur.

- La Direction

AUSSI

L'EXORCISTE II

L'HÉRÉTIQUE

LINDA BLAIR LOUISE FLETCHER RICHARD BURTON

vendredi à jeudi 15 au 21 décembre

HORAIRE:

semaine 1 représentation à 7:30

Dimanche 2 représentations

Matinée: 1:30

Soirée: 7:30



ROYAL Berthier
tél: 836-3402

SPECTACLES

LE DUO LAPOINTE-DESCHAMPS

(S.O.P.) Depuis que Jean Lapointe fait équipe seul, il n'a pas cessé de nous étonner. Nous avons eu l'occasion de le voir à la télévision dernièrement dans le rôle de Duplessis

sans compter ses nombreux spectacles. Prochainement Jean Lapointe et Yvon Deschamps uniront leurs efforts et leurs talents d'écrivains et d'humoristes pour un film dont ils seront co-producteurs.

Déjà Yvon Deschamps pensait à produire un film; cette année, il s'est assis et a rédigé le scénario inspiré par une idée de Jean Slavy. Ce film devrait sortir sur les écrans à l'automne 1979, et sera tourné dans le quartier de St-Henri. Yvon Deschamps racontera l'histoire de deux hommes bien modestes qui rêvent d'inventer la chose qui lui permettrait de réaliser leurs grands espoirs et de vivre sans problème.

Pour cela, il demanderont le concours de la comédienne Rita Lafon-

taine qui incarnera un rôle d'importance dans ce nouveau film. Ce sera une série d'événements drôles, tragiques mais très tendres qui surviendront dans la vie simple de ces deux personnages.



OUVERTURE OFFICIELLE du BAR SALON LE CORDON

3161 Rg Fontarabie, Ste-Ursule
VENDREDI LE 15 DÉCEMBRE

Danse avec orchestre
Musique variée,
invité surprise
prix de présence.
Invitation à tous!



AUBERGE ST-ALEK

St-Alexis-des-Monts

A chaque vendredi soir, à compter du 12 janvier 1979

CONCOURS D'HOMMES FORTS AVEC BROUETTE

en plus du PROGRAMME D'AMATEURS
AVEC TANNANTES DE CHANCES

Bienvenue à tous!

HÔTEL WINDSOR

Louiseville

NOUVEL ORCHESTRE "LE GROUPE HORIZON"

du jeudi au dimanche inclus.

Musique continuelle
Salle à manger ouverte le dimanche.

Réservez maintenant pour votre réveillon de Noël et du 1er de l'an servi à domicile.
Demandez le cuisinier Normand Deveault, sur les heures des repas à tél.: 228-2757.

CHÂTEAU LOUISE

Louiseville

PIANO BAR

du mercredi au dimanche soir

Rolland Matte pianiste
Atmosphère de détente
BIENVENUE À TOUS

HOTEL CANADA

Louiseville

2 DANSEUSES À GOGO

du mercredi soir au samedi soir inclus

Les activités ont repris de plus belle...

Pour informations: tél.: 228-5411

Ouvert le dimanche
de 8.00 h. a.m. à la fermeture

Les petites annonces

836-6210

228-5532

Elles coûtent \$2.00 pour une parution ou \$5.00 pour 3 parutions. Elles sont toujours payables avant publication.

A louer

LOGEMENT à louer au 300 rue Montcalm, 4 et demi pièces, prêt à neuf, taxes payées. Pour information, voir la concierge après 5 h au 314 Montcalm, Berthier. Tél.: 836-6788 ou après 5 h. Tél.: 754-2792.

APPARTEMENTS à louer: 3 et demi meublés, 4 et demi pièces, éclairés, chauffés, stationnement, conciergerie, buanderie. S'adresser à Louiseville, tél.: 228-4392.

APPARTEMENTS à louer au 540 St-Dominique à Berthierville 3 et demi, 4 et demi, 5 et demi pièces meublés ou non, libre immédiatement, taxes payées, eau chaude fournie, déneigement pour auto. Tél.: 836-4890.

ESPACE de bureaux, situé au 220 rue St-Laurent, Louiseville. Libre pour occupation en janvier 1979. S'adresser à tél.: 227-2212, M. Gaston Alane.

LOGEMENT à louer de 4 1/2 pièces, ces, chauffé avec entrée de laveuse et de sècheuse, et garage, situé à St-Ignace sur le Chemin de la Traverse. Tél.: 836-6862.

ST-GABRIEL 4 1/2 pièces à louer, toutes commodités, saison ou à l'année, foyer, meublé, chauffage électrique, 58-6e rang, sur fin de semaine et la semaine. Tél.: le soir 1-729-7921, et le jour 1-676-0145.

LOGEMENTS à louer: Ville St-Gabriel, 161 Provost, 1 de 3 1/2 pièces et 2 de 2 1/2 pièces à louer, entièrement meublé, très propre, chauffé et éclairé, déneigé par propriétaire, pas de peinture à faire, salle de lavage, très beau site, très paisible, demande bonnes références, informations: 1-363-9919.

MAISON avec 2 chambres à coucher, toutes taxes incluses, y compris l'eau, très propre. Tél.: 836-3372.

2 logements de 3 1/2, situés au 201 St-Aimé, libre le 1er décembre, chauffés, éclairés, meublés, tél.: 228-3367, aussi à vendre bottes de ski "Tyrol", pour dames gr. 7.

LOGEMENT de 4 1/2 pièces à louer, situé à Lanoraie, \$140, par mois. Tél.: 887-2010.

APPARTEMENT meublé de 4 1/2 pièces, chauffé, éclairé, situé à 980 boul. est, Louiseville. S'adresser tél.: 228-3137.

LOGEMENT de 5 1/2 pièces, renové à neuf, entrée pour laveuse et sècheuse, entrée 220, situé à 43 rue Pie IX, \$110.00 par mois, libre immédiatement. S'adresser tél.: 228-4482.

LOGEMENT, 6 1/2 pièces, situé rue St-Aimé, Louiseville, s'adresser après 4 h. 228-4984 libre le 1er janvier.

2 appartements 1/2 à louer. Ceux qui désirent un chez soi meublé, chauffé, éclairé, libre immédiatement. Tél.: 228-4661, Mme Du-beau.

LOGEMENT 3 1/2 pièces, moderne, entrée 220, un deuxième étage, rue St-Jean, Yamachiche, libre le 1er janvier. Tél.: 296-3978.

APPARTEMENTS à louer de 6 pièces, 2 salles de bain, repeint au complet, tapis, libre immédiatement, téléphonez après 5 h. 836-7197.

LOGEMENT à louer de 4 1/2 pièces, libre le 1er février au 1111 Bayonne Sud Berthier. Tél.: 836-6131.

BERTHIERVILLE, logement à louer de 4 1/2 pièces au 380 Vaudreuil libre immédiatement. Tél.: 836-4806.

LOGEMENT, 4 1/2 pièces, semi-meublé, chauffage électrique, entrée T.V., maison seule, près du centre-ville, située au 38 St-Paul, tél.: 228-5086.

BERTHIER, logement de 4 pièces, situé au 270 Duvernay, entrée privée, meublé si désiré, libre immédiatement. S'adresser tél.: 514-661-8984.

LOGEMENT à louer de 4 1/2 pièces. Tél.: 836-6863.

BERTHIERVILLE, logement de 3 1/2 pièces, frais peints, eau chaude fournie, \$90.00 par mois, taxes payées, libre immédiatement. S'adresser tél.: (514) 836-6876 ou 836-2878.

LOGEMENT à louer, 3 1/2 meublé, chauffé, taxes payées par le propriétaire. Si intéressé 836-4491.

LOGEMENT de 4 1/2 pièces, situé au 530 St-Jacques, Louiseville, 228-5774.

LOGEMENT de 5 1/2 pièces, installation pour laveuse et sècheuse. Libre immédiatement. S'adresser tél.: 228-4151 ou 228-2656.

LOGEMENT de 4 1/2 pièces, situé à 60 St-Aimé, Maskinongé, libre le 1er février. S'adresser tél.: 227-2428.

LOYER, 5 1/2 pièces, situé centre-ville, 320 Ste-Marie, tapis mur à mur, peinture refaite à neuf, libre le 1er janvier. Tél.: 228-5037.

LOGEMENT 2 1/2 pièces, meublé, éclairé, chauffé, pour personne seule, tranquille, dans secteur de l'Hôpital Comtois, 228-3662.

A LOUER à prix modiques, logement de 3 1/2 pièces pour personnes de 60 ans et plus. Poêle, réfrigérateur, tapis, prélatris fournis. Service de conciergerie. S'adresser à tél.: 268-2884 ou 268-2026.

A vendre

TAPIS de Turquie presque neuf, set de salon antique \$300., set de chambre \$200., frigidaire \$250., annexe de fournaise \$200., un set de cuisine \$200., table de salon \$10., un téléviseur \$250., une polisseuse, vaisselle, oreillers et autres. Les prix seront à discuter. Téléphonez à 836-2709.

SAPINS et branches de sapins pour décorations de Noël. André Sylvestre, 272 Lévis, 836-4719.

MANTEAU d'hiver pour fille 6X, un stéréo combiné AM-FM de marque Philipp, une polisseuse G.E. 2 brosse, une balayuse verticale Hoover. Tél.: 836-4894.

TABLE de billard, \$300., aussi un équipement de gardien de but pour adulte, valeur de \$700, laisserait à \$300. 2 périodes d'usage. Tél.: 887-2010.

SAPINS de Noël, à vendre. S'adresser à 91 Ste-Dorothée, Louiseville, 228-4534.

SET de cuisine moderne avec 4 chaises. S'adresser tél.: 228-4095.

2 colonnes de son "Traynor" avec 4 hauts-parleurs de 12 po. 50 watts RMS chaque. S'adresser tél.: 228-4781.

CHALET, situé au Lac Marianne, St-Edouard, s'adresser à M. Olivier, Banque Canadienne Nationale, tél.: 228-5511.

CHALET à vendre, hivernisé, meublé, piscine creusée, 5e rang du Nord à St-Gabriel. \$25,000. Tél.: 835-7131.

BOIS de chauffage à vendre, s'adresser à Paul Rock à 836-3061.

MANTEAU de mouton de Perse noir comme neuf, grandeur 20, aussi une paire de souliers plein, verni noir de grandeur 7. Tél.: 836-6340.

TRAILER double \$129.00, cariole pour moto-neige \$39.00, casques de moto-neige \$10.00. Tél.: 836-2087.

2,000 balles de foin à vendre, tél.: 268-2870.

Machine à coudre. La Necchi, la seule machine à coudre automatique qui fonctionne vraiment, et exactement comme votre appareil t.v. Garantie à vie contre tout défaut de fabrication. L'an de service gratuit et cours d'instruction.

Centre Necchi Enr.
Vente-échange-service
St-Cuthbert
Dellum Branconnier
Tél.: 836-3441

FOURNAISE à bois avec thermostat (non électrique), "box Stove", poêle de salon, poêle hermétique "Findley" et Franklin vitré à vendre, s'adresser à Quincellerie Paul Lacourse & Fils, 97 St-Laurent, Maskinongé, tél.: 227-4555.

MAISON à vendre de 2 logements, 2 garages, terrain 60 x 189 à St-Ignace. Tél.: 836-3682.

COMMERCE établi d'épicier dépanneur avec viandes fraîches, bière et vin, bon chiffre d'affaire, à vendre pour cause de santé. S'adresser tél.: 228-4617 le jour ou 228-3356 après 6 hrs.

UN très beau choix de robes de 5 à 15 ans, 10 à 20 ans, 14 1/2 à 24 1/2; beau choix de blouses de 7 à 20 ans; quelques manteaux à écouter; en spécial: jumpers et jupes longues en ratine de velours, pantalons en acrylique, gilets, à écouter, grandeur junior. Mme Albany Houle, 4 St-Hommes, 228-4150.

MOTONEIGE Johnson, Ski Horse, 30 forces, en très bon ordre et un ensemble de ski pour dame bleu royal et blanc, 9-10 ans, marque Pedigree, très propre, s'adresser 227-2659.

POUR votre sous-sol ou votre chalet: 1 sofa et 2 fauteuils, très propres, prix \$100.00. Tél.: 228-3107.

FENDEUSE à bois mécanique à vendre. 836-4389 ou 836-6926.

PIPE-LIN de Laval, 8 mois d'usage, tuyaux en "stainless" de 2 pouces, 3 unités, installation pour 40 vaches. Prix \$2500.00, pour information s'adresser à Colbert & Frères Inc. Gilbert Colbert, encanteur licencié, Ste-Georgette, Cte Nicolet, 819-297-2711.

2 motoneiges avec remorque, 1 Chapparel, 1972, 28 forces, 1 Bombardier 1971, 15 forces, le tout \$500.00, vendrais séparément, tél.: 227-4812.

BIJOUX en or 10 K. à bas prix, 32, 1 avenue, Louiseville, tous les jours après 4 hrs, fin de semaine toute la journée. Tél.: 228-5229.

AUBAINE, Caméra SC 35 (35 mm) avec flash électronique, 9 mois d'usage, 2 CB base et mobile + un micro Pre-Ampl D 104 + antenne de mobile et une base Colinear. Très bon prix, tél.: 296-3397.

BUREAU antique, 2 radios antiques, 1 carabine 303, 1898 antique, 1 réfrigérateur, s'adresser à l'heure des repas 228-5957.

MOTONEIGE Chapparel 1973, 40 forces, en bonne condition. S'adresser à St-Alexis 265-2589.

ENCAN

Tous les jeudis soirs, à 7 heures, à la salle Jacques Cartier, 1930 rue Principale, Ste-Ursule, (ancien couvent). Bienvenue à tous!

NOUVELLE COLLECTION
AUTOMNE-HIVER
EN MAGASIN



303 Petit-Bois
Maskinongé
1-819-227-2041

C.B. Citizen modèle BLPL600 de base 40 canaux en très bonne condition et table tournante BSR modèle 810 cartouche magnétique, plateau massif avec levier de repassage à l'huile en très bonne condition. S'adresser à 251 Ste-Dorothée, tél.: 228-4581.

HABIT de Père Noël à louer, es-compte de 10% sur cosmétiques "Lady Finelle" jusqu'au 30 janvier, commandes téléphoniques seulement, 228-4910.

SOUFFLEUR à neige (neuf), 6 pi. et demi, pour tracteur de ferme, spécial: \$575.00. Maskinongé Ferme-Equipement, tél.: 227-2263.

2 motoneiges: 1 Bombardier Olympique 1972, 20 forces; 1 Nordic 45 forces, 1973, avec recul, brique, démarreur électrique, batterie neuve, pont neuf; 1 souffleur à neige 8 forces "Ariens" comme neuve, avec différentiel barré, avec chaînes. Planches en pin sec 2" x 4" de 8 pi. et 12 pi.; bois de foyer. André Malbeuf, 900 Rang Bel-Autonne, St-Barthélemy, 885-3248 entre 6 et 7 hrs a.m., le soir après 6 hrs 885-3248 ou 836-2174.

CHALET situé à St-Edouard de Maskinongé, environ 1 1/2 mille du village, chemin privé, vaste terrain cadastré et paysagé, valeur \$10,000.00, prix à négocier. S'adresser le jour (819) 228-5555 local 27, le soir 228-3635 ou 268-2346.

SOUFFLEUR à neige pour tracteur de ferme, aussi montant de porte de garage, avec chaîne-block au complet; guitare classique avec étui en cuir comme neuve. 228-2192.

BOIS de corde, toutes sortes, sec, livraison comprise, 16 pouces de longueur. S'adresser à Charette, tél.: 221-2093.

BEAUX petits chiens de race poméranien miniatures, vaccinés, enregistrés, tatoués, bébé, et adultes. Aussi mâle superbe pour accouplement d'une petite femelle de race ou non à prix raisonnable. 1-514-759-0523 le soir.

CHAISES berçantes grand-père en bois franc, grosses, moyennes, petites. Rampes d'escalier fait aussi l'installation, tournage en tout genre. 887-2206.

POUR haltérophile: set de poids et haltère Weider, 1 banc d'exercice, tél.: 885-3540.

MOBILIER de cuisine, futuriste, s'adresser à: 268-2844.

SKIS Alps en fibre de verre (flexi-glass) 193 CM. ou 76 po. avec fixations et bâtons. Bottes "Tyrol" peinture 10 1/2, \$95.00 l'ensemble, tél.: 227-2529.

HALTERES en fer 130 lbs de poids avec ressorts pincés etc. et un banc à vendre ensemble ou séparément, 2 sièges avant d'auto séparés en cuir noir très propres, 1 paire de patins "Daoust" pour fille grandeur 4. Le tout à très bon prix, tél.: 227-2032.

1 gramophone ancien, 3 guitares électriques, décorations de Noël, 1 système de son pour chanteur, 1 petit amplificateur, 1 phaser pour guitare, 1 arc de marque Bear, 1 stéréo Tape d'auto avec spaker, 2 stéréos, 1 style "futuriste", 1 Wa-Wa, 1 micro Shurt, s'adresser à 25 St-Roch, Maskinongé, 227-2043.

2 sets de chambre avec bureaux, un Dodge Charger 1971, en condition pour l'hiver. S'adresser tél.: 227-4690.

CONGELATEUR, fournaise à bois, 3 plus-chauds à fumée, 2 pompes de cave, 2 lumières sentinelles, 2 paires de skis de fond (adultes), base de machine à coudre avec pédales et roues. S'adresser tél.: 296-3124.

1 paire de ski fond (homme) en fibre de verre Benner 308 S. avec bottines gr. 8 1/2-9 marque Munari et fixation. Machine à coudre industrielle de marque Singer 195 x 16 avec table arborite. 1 paletot en peau de porc (homme gr. 38) avec doublure amovible (double bouton-nage). 1 costume pour dame gr. 14 ans avec collet de fourrure, tous ces articles en très bon ordre. Tél.: 514-885-3465.

MAISON très récente située rue Prud'Homme, St-Justin, 29' x 48' plus abri d'auto. Extérieur: briques et aluminium. Arbres et pelouse. Foyer Franklin sur plancher principal et foyer au sous-sol, chauffage électrique. Planches en pin sec 2" x 4" de 8 pi. et 12 pi.; bois de foyer. André Malbeuf, 900 Rang Bel-Autonne, St-Barthélemy, 885-3248 entre 6 et 7 hrs a.m., le soir après 6 hrs 885-3248 ou 836-2174.

4 vieux couples d'outardes, 1 couple de 2 ans, 1 Skiroule 1972, moteur électrique. 1 Snow Prince 1970, 28 forces, le tout en bonne condition. Tél.: 228-5491.

PNEUS neufs de camion 750 16 avec tube, prix: \$60.00, tél.: 228-5826.

POELE à bois, genre Box Stove pour sous-sol et garage, construction artisanale, prix très bas, aussi une motocyclette Motocross Suzuki, 100 cc, 1978 neuve. S'adresser à 810 Chacoura, Louiseville, 228-3397.

TRAILER à bascule 4 x 8' avec côté de 2 pi., pneus 13 pouces, toile incluse, prix \$400.00, s'adresser à Robert Gagnon, Maskinongé, 227-4665.

MOTONEIGE Bombardier, deux ponts, 1967, en bonne condition, prix: \$425.00, tél.: 265-3021.

Luc Brissette Technicien en réfrigération

SPECIALITE: Service sur "Bulk Tank", air climatisé, réfrigérateur, congélateur. **AUSSI:** Service sur poêles, laveuses, sècheuses, lave-vaisselle.

Tél.: 227-4659
227-2605
350 Gagné, St-Justin

FOURRURE VENTE SPÉCIALE

d'avant Noël de chapeaux et collets de fourrure pour hommes ou dames au prix de la manufacture.

S'adresser à Jeanne Bourassa, 263 St-Aimé, Louiseville, (819) 228-5074.

LES PETITES ANNONCES

(20 mots maximum)

À VENDRE

À LOUER

DIVERS

Tarifs: 1 parution: \$2.00
2 parutions: \$3.50
3 parutions: \$5.00

Elles sont toujours payables d'avance. La date limite pour faire paraître une annonce classée est LE LUNDI À 11.00 h. précédant la prochaine édition.

Inscrire correctement votre texte ici en lettres moulées s.v.p.

Expédiez à:
L'Écho de Louiseville,
C.P. 10,
St-Justin, P.Q.

Co. Maskinongé: (819) 228-5532

ERREURS: La responsabilité de notre journal est limitée à la valeur de l'annonce et toute erreur doit nous être signalée avant la seconde parution, sinon nous ne saurions accorder une nouvelle insertion gratuite.

Le Courrier de Berthier,
C.P. 10,
St-Justin, P.Q.

Co. Berthier: (514) 836-6210

Fiducie du Québec

Courties
375-1601

ST-PAULIN
Village, cottage, 6 1/2 pièces complètement refait intérieur et extérieur. Grande remise, grand terrain, prix \$22,000.00

ST-LEON
Venez visiter, luxueux bungalow, 8 1/2 pièces, chauffage eau chaude, remise, grand terrain. (Libre)

ST-JUSTIN
En campagne, petit bungalow, 4 1/2 pièces, 2 chambres, chauffage électrique, pas cher.

LOUISEVILLE
En ville, maison de trois logements, chauffage électrique, terrain 60 X 100'. Très bon revenu.

STE-ANGELE-DE-PREMONT
Chenil, dressage de chien, avec bâtiment de 47 X 135, plus bâtiment principal en réparation pour salle à manger Bar-salon, 21 arpents de terrain partie boisée. Très bon prix.

STE-ANGELE-DE-PREMONT
Erablière avec cabane à sucre 36 arpents, environ 5 arpents non boisés, solage déjà fait pour construire une maison.

Nous avons plusieurs terrains, chalets, maisons mobiles et commerces.

MAURICE AUGER
150 St-Almé
Louiseville
Interurbains acceptés
228-4929 375-1601
desjardins

MAISON à vendre de 3 logements, dont 2 meublés avec entrée 220, stationnement en asphalte avec terrain de 50 x 190. Si intéressé téléphonez à 836-4491.

MAISON seule à vendre avec grand terrain. S'adresser tél.: 296-3206, Yamachiche.

SET DE SALON usagé, refait à neuf, informations: Rembourseur Bonin Enr., 290 Frontenac, Berthierville, tél.: 836-2059.

SOUFFLEURS à neige, 6-6 1/2 et 7 pieds, neufs ou usagés, gros choix de tracteurs de toutes sortes Massey Ferguson, International, etc. Pelles plus "bucket à neige". Inf. Jean-Marc Grégoire, 1181 Rang Sud, Bas St-Cuthbert (514) 836-4596.

BANC de scie avec compresseur à air, s'adresser à Raymond St-Louis, 227-2046.

TERRAIN 100 x 100 Rg St-Isidore, St-Ignace, Tél.: 1-438-3809 de 9 hres a.m. à 3 hres p.m. Aussi réserver à l'huile 200 gallons presque neuf. \$50.00. Tél.: 836-2637.

JEANS à vendre à la Boutique Unisex: Lois, Liberty, Love Jeans, Santana, T-Jeans, Road Runner pour enfants, chemisiers. S'adresser à 259 Ste-Dorothee, Louiseville, Jeanne d'Arc Ringuette, prop. tél.: 228-5672.

Divers

ATTENTION

Demande de couturières à domicile pour linge d'enfants (robes pour fillettes) de 2 ans à 6 ans x. S'adresser à 227-4601, demandez Mme Béland.

HOMMES et femmes demandés, si vous avez de l'ambition et des aptitudes pour la vente, Fuller Brush vous offre l'opportunité d'un excellent revenu, avec possibilité de gérer après entraînement. Tél.: 1-514-759-1025.

F. BRANCONNIER Electric Inc. 965 Frontenac, Berthierville, membre de la Corporation des Maîtres Electriciens du Québec. Tél.: 836-6728

POUR joints de gyproc et stucco intérieur, adressez-vous à M. Rosaire Lefebvre, tél.: 227-4804.

OFFRE d'emploi: Couples sérieux demandés pour travail à temps partiel dans la région. Revenu supplémentaire très intéressant. Pour informations tél.: (819) 535-3409.

BONNE nouvelle ouverture d'une Boutique d'Artisanat courte-pointe, chapeaux, macramé, murales, bibelots de tous genres, le tout fait à la main. Situé Motel Canada, 230 Route 138, Berthierville, Motel 27

POUR Noël, offrez un cadeau de choix. Des pièces d'artisanat. Mme Gisèle Charette-Pichette 230 St-Laurent, Louiseville, (face à la Bijouterie Giguère) vous offre ses travaux de tissage, crochet, tricot, macramé, tels murales, nappes, napperons, centre de tables, foulards, jardinières etc... 228-3855.

COMBATTRE l'inflation par un revenu supplémentaire, pourquoi pas? Pour inf. écrire à Case Postale 82, St-Sulpice, P.Q. J0K 3J0.

ACHETERAIS foin et paille, chevaux de toutes sortes, aussi chevaux pour l'abattoir, aussi vaches. S'adresser à Trois-Rivières Ouest, 819-377-4755.

ECHANGERAIS un équipement de hockey de 6 à 10 ans pour un équipement de ski de fond. Tél.: 228-5725.

UN gros remerciement à Notre-Dame-du-Cap, pour faveur obtenue avec promesse de faire publier N.C.

OFFRE d'emploi, personnes sérieuses demandées pour gérer une entreprise dans la région. Information (819) 535-3409.

DRUMMER disponible, demandé Daniel après 5 hres. 227-2706.

DESIRERAI gardienne pour prendre soin d'une fillette de 21 mois, du lundi au vendredi, de 8h. à 5h. S'adresser tél.: 228-3784 après 3h/ah.

DAME fiable désirerait garder enfants à votre domicile, ferait aussi légers travaux ménagers, dans Louiseville. 228-4201.

COMPTABILITE. Prendrais comptabilité chez moi, ou à temps partiel. M. Auclair, 265-3021.

COUTURIERES avec expérience demandées pour travailler pantalons et manteaux 2 à 6x, à domicile. S'adresser tél.: 228-3183.

POUR trouver votre idéal écrivez à Courrier intime Enrg. C.P. 266 Station Youville, Montréal, H2P 2V4. Envoyer enveloppe affranchie, mandat ou argent. Un nom \$2.00, deux noms \$3.00, six noms \$5.00, dix noms \$8.00, abonnement un an: \$25.00.

FABRIQUONS tuiles de béton pour patio, tuyaux de ciment, bordure de chemin, lattes de porcherie. Ciment Isabelle & Fils, Yamachiche, tél.: (819) 296-3080.

Couturiers: Couturières avec expérience demandées. S'adresser à Confection Johanne, 191 Avenue du Parc, Louiseville, tél.: 228-4607

VENTE et réparation de machines à coudre. Satisfaction garantie au centre de Couture Martel Enr. 265-2619 — soir 265-2448.

HOMME ou femme demandés. Combattre l'inflation par un revenu supplémentaire; pourquoi pas? Pour information, écrire à C.P. 82, St-Sulpice, J0K-3J0.

EXTERMINATION: insectes rongeurs, estimé gratuit. J.G. Dubé, extermination, Tél.: 228-2590

HORLOGE Grand-Père, arrangements de fleurs artisanales, bibelots, variété de cadeaux de toutes sortes, robes pour dames, deux pièces grandeur 12 à 20 ans, St-Barnabé, tél.: 264-2183.

GARDERAI enfants à la semaine, avec bonnes références. S'adresser tél.: (819) 265-2766.

J'AI TROUVÉ une chienne Labrador noire avec une tache blanche devant. Tél.: 887-2936.

CLÉMENT BRISSETTE SERVICE

sur toutes marques

- réfrigérateurs
- poêles
- laveuses
- sécheuses
- lave-vaisselle

Agent autorisé: Inglis, Westinghouse, Hot Point

91 Rang York
St-Barthélemy
(514) 885-3619
Frais Interurbains acceptés

Autos-Camions

CHRYSLER 1975, 2 p. H.T., moteur 400 p.c., automatique, s.f., s.d., radio AM/FM, roues sports avec pneus Michelin, 228-2429.

GTO 1972, 54,000 milles, jamais servi l'hiver, très propre, s'adresser après 3 hres 227-4737.

GMC 1972, moteur 366, 5 tonnes. S'adresser à Ernest Alane, St-Justin, tél.: 227-2556

GRAND Marquis 1975, 60,000 m. 4 portes, \$3,000. Tél. 836-2339.

BUICK Limited 1975, équipement complet électrique, attache pour roulotte comprise, pneus Michelin, en très bon ordre. S'adresser à Odilon Lebrun, Maskinongé, 227-2244.

CHEVROLET Impala 1975, 2 portes, H.T., s.f., s.d., excellente condition. Tél. 227-2308.

CHEVROLET Impala, 1970, en très bonne condition, très bon marché, aussi stéréo cabinet très propre, 836-4657, Berthier.

CHEVROLET Impala 1972, en bon état, prix à discuter, St-Alexis des Monts, après 5 heures, seulement, 265-2406.

PONTIAC Grand Prix 1976, bas millage, en très bonne condition, 265-2057, St-Alexis des Monts.

TOYOTA 1974, Corolla 1600, 4 vitesses, peu de millage, en très bon ordre. Tél.: 835-2014.

CADILLAC 1975, excellente condition, prix: \$5,400.00. S'adresser tél.: 228-3175 et le soir à 228-9200.

GRAND PRIX, 1974 en bonne condition, 5 pneus Michelin (2 portes), 38,000 milles. Prix à discuter, tél.: 885-3966.

Agence Pierre Arcès Enrg.

COURTIER D'ASSURANCES

VIE — AUTO — FEU

LOUISEVILLE **ST-ÉDOUARD**
530, Grande Carrière, C.P. 55
228-2967 268-5583

R. Ferron Auto

vendeur
Denis St-Yves

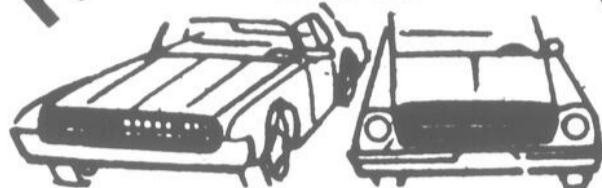

830 Chacoura Louiseville, 228-2133
(2 milles de Louiseville, vers St-Léon)

- 1977
Pontiac Laurentien, 2 portes, 8 cylindres, aut., s.f., s.d., radio, équipé Dodge Charger S.E., 400 p.c., aut., s.f., s.d., sièges baquets, console AM, cassettes. Fury, 4 portes, section, 318 p.c., aut., s.f., s.d., radio.
- 1976
Oldsmobile Cutlass S, 4 portes H.T., 350 p.c., s.f., s.d., aut., radio, etc... Camaro Rallye Sport, 3 vitesses, s.f., s.d., radio, 13 m.m. Pontiac Grand Prix, S.J., 400 p.c., tout équipé, très propre. Fury, 4 portes, section, 318 p.c., s.f., s.d., radio.
- 1975
Ventura Custom, 2 portes, 360 p.c., aut., s.f., s.d., console, sièges baquets, radio. Cordoba 400 p.c., aut., s.f., s.d., AM FM, toit vinyle Chrysler Newport, 2 portes, 400 p.c., aut., s.f., s.d., radio, pneus Michelin Duster, 2 portes, 6 cylindres, aut., s.f., s.d., radio. Nova, 2 portes, 350 p.c., aut., s.f., s.d., radio. Chevrolet Pick-Up, 350 p.c., aut., s.f., s.d., radio, 2 tons très propre.
- 1974
Dart Sport, 2 portes, 6 cylindres, aut., s.f., s.d., AM FM, sièges baquets, console. Plusieurs autres modèles non mentionnés.
- Qu'on se le dise,
Si vous voulez du bon,
Venez chez FERRON AUTO
Tél.: 228-2133

A VENDRE OU A LOUER

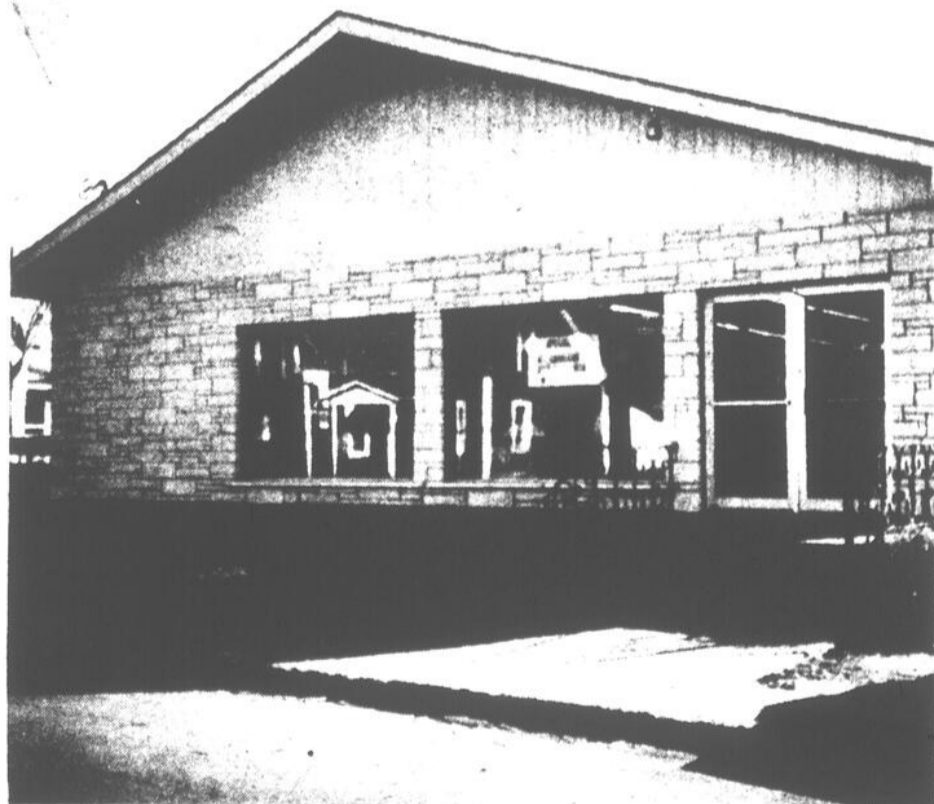

Bâtisse commerciale de 70' x 40' extérieur fini briques avec vitrines, sous-sol de 8 pieds à la grandeur situé sur terrain de 120' large x 200' de profondeur, chauffage à air chaud, bon pour tous genres de commerce et située au centre du village de St-Edouard. Prix à discuter. Se présenter à:

3681 Notre-Dame, St-Edouard, tél.: (819) 268-5277
Demandez Gilles Guimond, prop.



Gilbert Colbert
Encanteur licencié

COLBERT ET FRÈRE INC.

ENCANTEUR LICENCIÉ

8990 boul. du Parc Industriel
Ste-Gertrude, Ville Bécancour
Cité Nicolet Tél.: (819) 297-2711
A votre service
pour tous genres d'encans
(Fermes, ménages, commerces,
industries, etc.) Achat et vente



Attention cultivateurs!
Achetons veaux de lait
et gros veaux, payons
les meilleurs prix.

**ALAIN
BELLERIVE
ENR.**

171 Rg St-Joseph
St-Barnabé Nord
(819) 264-2126

St-Ligouri Auto Parts inc.
5 rue Marcel — rg Double
St-Ligouri 756-2683



Guy ou Rollande
Remorquage 24 heures par jour

Allons chercher autos, camions, tracteurs et autobus usagés mégal de rebut de tous genres incluant vieille machinerie de ferme, GRATUITEMENT.
Nous vendons les pièces d'autos usagées à meilleur prix qu'ailleurs.

AUTOS CAMIONS

VOLARE 1978, 6 cylindres, automatique, servo-direction, 17.000 km. S'adresser chez Bayeur Autos Enr., 821 Rang des Cascades, Berthier-ville (514) 836-3917.

DODGE Charger Spécial Edition 1973, 30.000 milles. S'adresser tél.: 227-2174.

CHEVROLET Vega 74, 4 cylindres, automatique, grosse transmission, en bonne condition, offre raisonnable acceptée. Tél.: 835-7414.

BUICK 69, 4 portes, 8 cylindres, en très bon ordre, tél.: 227-4527.

Saint-Barthélémy

par claire plante

Merci Père Noël!

C'est ce petit mot de cinq lettres qui exprime vraiment l'idéal des jeunes lors de la fête du Père Noël dimanche dernier. La salle de l'école Dusablé était remplie à pleine capacité, le Père Noël fut accueilli avec enthousiasme par les jeunes, on lui a même chanté son grand succès "Père Noël, Père Noël... emporte des bebelles...".

Plusieurs cadeaux et prix en argent furent remis aux jeunes. Plusieurs personnalités étaient présentes. Bravo à tous les organisateurs, musiciens, au Père Noël, à la fée des Etoiles etc... Bref, le tout fut encore une fois une grande réussite

au nom de tous les organisateurs merci à tous ceux qui sont venus en grand nombre et à l'an prochain.

Le Conseil 2928 Chevaliers Colomb St-Barthélémy.

Décès

Condoléances à la famille de M. Onésime Barette à l'occasion du décès de Mme Onésime Barette.

Tout dernièrement M. et Mme Barette fêtaient leur 60ème anniversaire de mariage, et ils formaient le couple de doyens de notre paroisse à l'occasion du 150ème. En cette circonstance, les mots ne peuvent exprimer nos sentiments. Tous les parents et amis s'unissent pour dire toute la sympathie à son époux et ses enfants.

A.F.E.A.S.

Invitation des membres à la réunion mensuelle, le 14 décembre à 8 heures. Rencontre spéciale avec échange de cadeaux.

Billets en vente par les membres de l'A.F.E.A.S. pour un tirage de 4 prix en argent, qui aura lieu le 18 janvier 1979 à 9 heures p.m., au sous-sol de l'église. Merci! et bienvenue à tous!

La direction

Mariage

Meilleurs voeux de bon-

heur à M. et Mme Jacques Savoie (Marie Rousseau) à l'occasion de leur mariage célébré samedi, le 9 décembre, en l'église de Berthier-ville. Jacques est le fils de M. et Mme Victorin Savoie de notre paroisse. Marie est la fille de M. et Mme Jean-Marie Rousseau de Berthier-ville.

Célébration

La célébration pénitentielle à la préparation de la fête de Noël aura lieu jeudi soir, le 21 décembre, à 8 heures en notre église.

Préparons nous à la venue du Seigneur pour passer un joyeux Noël de paix et d'amour.

Amis Chevaliers

N'oubliez pas ceux qui voudraient faire partie de la célébration de la messe de 11 heures le dimanche, je vous invite à contacter M. Claude Rousseau à 885-3897.

Canada au Travail

Cette année, une nouvelle équipe vous attend à la patinoire, il s'agit de MM. Daniel Sylvestre, Bernard Massé, René Gervais et André Bernèche. L'année dernière nous avions l'équipe JAL, cette année c'est l'équipe B.R.A.D. au projet "LOISIRONS-NOUS".

Bonne saison les gars!

Patinoire

Ce n'est qu'une question d'heures, la patinoire sera en opération. Plusieurs me demandent où elle est située, où logerons-nous etc... Voici,

d'abord la patinoire est installée sur le terrain de balle, je devrais dire les patinoires car cette année nous avons décidé d'offrir un meilleur service en installant la patinoire conventionnelle (Hockey) et une autre pour le patin libre. Une roulotte sera à la disposition des pratiquants, alors, les jeunes et intéressés surveillez bien, possiblement qu'en fin de semaine nous pourrions patiner à moins de contretemps de Dame Nature. Dans la prochaine édition, je vous communiquerai "l'Horaire de la patinoire".

Loisirement-vôtre, Jacques Plante, près.

Ligue de hockey St-Barthélémy

Hôtel Montmartre: 4 vs Destrempe Chaussures: 2

Paul Henault et Gilles Dumontier ont marqué chacun 2 buts pour conduire l'Hôtel Montmartre à un gain de 4 à 2 devant le Destrempe Chaussures. Pour les perdants, Ronald Boucher et Réal Lebeau ont été les seuls à déjouer le cerbère Alain Valois. Les tirs aux buts dans cette joute: Hôtel Montmartre 20 et 22 par le Destrempe Chaussures.

Saucier B.P. (Auto Service): 3 vs Claude Doyon Chaussures: 5

Le Claude Doyon Chaussures de Maskinongé a inscrit un deuxième gain consécutif contre le Saucier B.P., l'emportant par le pointage de 5 à 3. Pour les vainqueurs, Michel Robillard et Alain

Vertefeuille ont réussi chacun 2 buts tandis que Michel Rocray marquait l'autre. Pour les perdants, Luc Desserres, Jean Lafortune et Pierre Lefebvre réussirent à

déjouer le gardien Jacques Villeneuve. Dans le domaine des lancers, le Claude Doyon Chaussures a eu le meilleur avec 24 contre seulement 13 pour leur adversaire.

Le classement: (en date du 10 décembre 78)

| Equipes: | PJ | V | D | NB.P. | B.C. | PTS |
|-------------------------|----|---|---|-------|------|-----|
| 1. Quin. R. St-Yves | 8 | 6 | 1 | 1 | 42 | 19 |
| 2. Destrempe Chaussures | 9 | 6 | 2 | 1 | 36 | 28 |
| 3. Hôtel Montmartre | 9 | 4 | 4 | 1 | 38 | 32 |
| 4. Claude Doyon Chaus. | 9 | 3 | 6 | 0 | 33 | 41 |
| 5. Saucier B.P. (A.S.) | 9 | 1 | 7 | 1 | 29 | 58 |

Les 10 premiers pointeurs:

| Noms | EQ. | PJ | BUTS | IDES |
|----------------|------------|----|------|------|
| G. Dumontier | Hôtel M. | 8 | 11 | 11 |
| R. Gagnon(A) | Dest.Ch. | 9 | 9 | 11 |
| J. Low | C.D.CH. | 8 | 9 | 5 |
| M. Robillard | C.D.CH. | 8 | 8 | 6 |
| A. Marion(C) | Dest.Ch. | 9 | 9 | 4 |
| D. Plante(C) | Saucier BP | 9 | 7 | 6 |
| Y. Brulé | Saucier BP | 9 | 7 | 6 |
| F. Rousseau(C) | R. St-Yves | 7 | 6 | 7 |
| R. Sylvestre | R. St-Yves | 8 | 8 | 4 |
| M. Bernèche | R. St-Yves | 8 | 5 | 6 |

MOTS CROISES

PROBLEME 3477

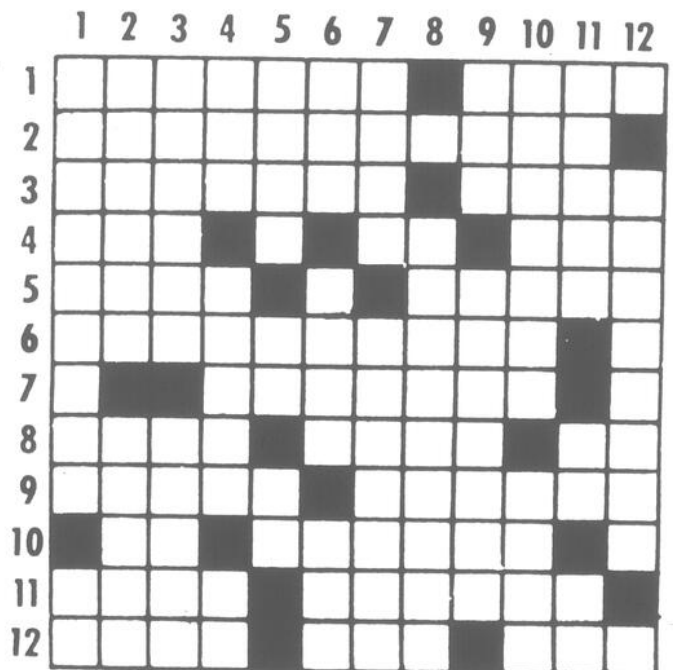

HORIZONTELEMENT

- 1 - Propre à la nutrition. — Têtes des tiges de blé.
- 2 - Penchant à donner (pl.).
- 3 - Genre de crucifères. — Crochet de fer.
- 4 - Eau salée. — Conj. — Article.
- 5 - Epoques. — Prén. de femme.
- 6 - Avec un son nasal.
- 7 - Prén. féminin.
- 8 - Oiseau coureur australien. — Mari de Bethsabée. Consonnes.
- 9 - Chemin. — Ambassadeur.
- 10 - Notre-Dame. — Prén. masc.
- 11 - Opinion. — Vache qui n'a pas encore eu de veau (pl.).
- 12 - Matière pesante dont on charge le fond d'un navire. Abrév. commerciale. — Obtint.

VERTICALEMENT

- 1 - Nourrir. — Lui.
- 2 - Chant, prière pour les morts. — Ensemble de tout ce qui existe.
- 3 - De l'Ibérie (pl.). — Prêtre français.
- 4 - Berceau. — Action de sauver. — Conj.
- 5 - Membrane de l'oeil. — Parcours des yeux. — En les
- 6 - Garçon d'écurie (anglais). — Du verbe vivre. — Et le reste.
- 7 - Anc. ville d'Italie. — Regarderai en visant.
- 8 - Raidit par un trélingage.
- 9 - Saison. — Oter.
- 10 - Lourde. — Petit prophète.
- 11 - Sortie. — Arriva au Canada, en 1800, fondateur d'Ottawa. — Connu.
- 12 - Accomplir.

Ces mots sont commandités par:



PROBLEME 3476



YVON LEFEBVRE

Entrepreneur stucco



Imitation de pierre et brique
Décorateur Peintre
Finition de sous-sol
Estimation gratuite

600 Notre-Dame Sud
Louiseville
Tél.: (819) 228-5536

Dr Jacques Desrosiers, M.V.

Clinique Vétérinaire de Louiseville Enr.
801, Boul. St-Germain
Louiseville
Tél.: 228-5151

ANTENNE T.V.

couleur - noir blanc
228-3355
R. Larouche

EQUIPEMENT G. GAGNON INC.

Concessionnaire New Holland

Tracteurs Bellarus et Universal

179 St-Laurent
Maskinongé
227-2016



Germain Gagnon prés.

Ville de Tracy

Service de la police et des incendies 4 postes d'officier-lieutenant

La ville de Tracy, située à 30 minutes de Montréal, est dotée d'un centre industriel, commercial et résidentiel. Elle dispose d'un système scolaire complet, jusqu'au niveau universitaire. Elle s'enorgueillit d'un centre civique, sportif et culturel qui fait l'envie du Québec et où œuvrent un personnel qualifié et au delà de 300 aides bénévoles. Tracy est une ville humaine, faite de civisme et de verdure.

A la suite de la réorganisation administrative du Service de la police et des incendies, quatre postes d'officiers-lieutenants sont ouverts sur concours. Peuvent être candidats tout employé actuel du service et tout policier de l'extérieur.

L'examen de sélection sera fait en collaboration avec l'Institut de police du Québec à Nicolet.

Mandat du lieutenant:

- il fera partie de l'état-major;
- il représentera l'employeur dans ses relations avec le personnel;
- il verra à assurer l'efficacité du service;
- il participera au travail des équipes de police, de pompiers et de détectives.

Date d'inscription:

jusqu'au 19 décembre 1978

Dates de l'examen:

20 et 21 décembre 1978

Traitement:

environ \$20 000

Veillez faire parvenir votre candidature accompagnée d'un curriculum et de l'énoncé de vos motifs d'intérêt à

Stethem-Gareau

1155, boulevard Dorchester ouest
Bureau 911
Montréal H3B 2V8

Un appel aux motoneigistes

Plusieurs milliers de jeunes arbres ont été détruits l'hiver et le printemps derniers par les motoneigistes dans les plantations de la région de Trois-Rivières. Le ministère des Terres et Forêts invite donc les amateurs de plein-air à respecter, durant l'hiver 1978-79, la signalisation indiquant les endroits où il y a eu du reboisement.

Selon les autorités de l'administration régionale, cette situation pourrait s'aggraver étant donné que les superficies ayant fait l'objet de reboisement le printemps dernier, totalisent environ 3,500 acres. Le ministère lance un appel à la collaboration des motoneigistes afin de sauvegarder ces territoires.

Conséquences

Le passage de motoneiges sur les terrains reboisés a des conséquences fâcheuses sur la régénération: il peut entraver la croissance normale des jeunes arbres ou tout simplement, dans la plupart des cas, les détruire. Les opérations de reboisement ont coûté plusieurs centaines de milliers de dollars en 1978. Les terrains ayant fait l'objet de ces opérations sont fragiles et diffi-



Accès interdit aux motoneigistes

ciles à régénérer.

On sait que la région compte dix usines de pâtes et papiers, 130 de sciage et une de déroulage. Les plantations contribuent à garantir les approvisionnements de ces usines.

Question de civisme

Mis à part les dommages causés aux plantations, les représentants du ministère ont constaté à maintes reprises certaines détériorations du milieu forestier comme l'accumulation d'ordures aux

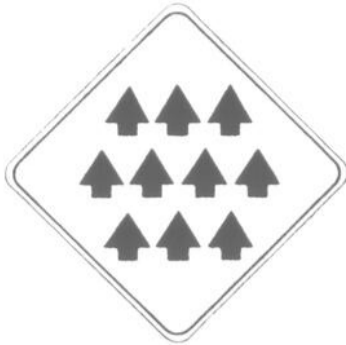

Plantation de jeunes arbres

abords des haltes situées le long des pistes fréquentées par les amateurs de plein-air.

Le ministère des Terres et Forêts compte sur l'esprit civique de ces derniers.

L'UNION NATIONALE EN TOURNÉE AU QUÉBEC

(S.O.P.) M. Bellerose, directeur général du parti a déclaré que la mini-campagne de financement avait permis de ramasser \$75,000.00 des \$150,000.00 que le parti veut atteindre cela afin d'essayer une dette de \$125,000.00 contractée par le parti. M. Biron en profite pendant cette tournée pour prendre le pouls de la population.

De plus, les dirigeants de l'Union nationale sont en train de préparer un document du travail qui précisera la position constitutionnelle du parti. Il semblerait que l'on s'inspire du thème "Égalité ou indépendance" de Daniel Johnson en donnant l'importance au terme égalité.

Sergerie

CADEAUX
POUR
NOËL

EQUIPEMENT Enrg.

PRO — FI — TEZ — EN!
AVANT — LES — HAUSSES

NOUVEAU: Soudeuse 150 amps, gaz combiné avec génératrice à 4500 watts continue 115/230 volts. Une petite merveille.



SUGGESTIONS:

- soudeuses
- set oxy acet
- compresseurs
- alternateurs
- grinder
- perceuses
- scies électriques
- système peinture conventionnel et airless, etc.



— VENTE ET LOCATION —

Soudeuses — compresseurs — alternateurs
perceuses — sableuses

61 boul. Est. Maskinongé

227-4997



Choisir un produit de chez nous c'est une habitude qui nous rapporte!

Les produits canadiens sont d'une qualité certaine. Les meubles, les vêtements, les jouets, les appareils électroménagers, les outils, les articles de sports et les produits d'alimentation du Canada sont autant d'objets qui nous rendent la vie agréable.

Il serait bon de pouvoir les reconnaître. C'est pourquoi dorénavant, les produits fabriqués ici porteront de plus en plus une étiquette de chez nous, la feuille d'érable.

Quand vous magasinez, recherchez les produits fabriqués au Canada: ils sont de qualité et sont du pays.

 Gouvernement du Canada / Government of Canada
Industrie et Commerce / Industry, Trade and Commerce



Magasins
à la canadienne
Shop Canadian

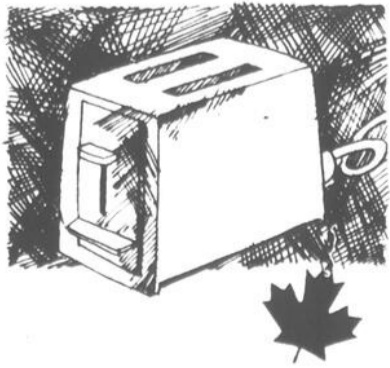
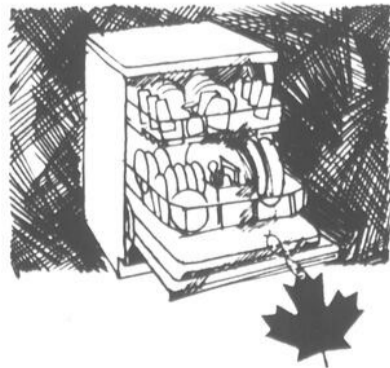



F MANUFACTURE FARBSTEIN

Le seul vrai manufacturier
qui vend directement
au public

Le
cuir
l'hiver
est un
vêtement
confortable
et chaud.



Veste
courte
ou
manteau
long
pour
HOMMES
ET
FEMMES



Venez voir notre incomparable collection d'habits, de vestons sport, de par-dessus et de manteaux de cuir, tous les modèles à la mode à des prix avantageux, dans toutes les couleurs et grandeurs.

Ouvert tous les
soirs à compter
du 11 décembre.

CHARGEK

HEURES D'OUVERTURE

LUNDI - MARDI - MERCREDI DE 9 HRES A.M. A 5.30 HRES P.M.
JEUDI ET VENDREDI DE 9 HRES A.M. A 9 HRES P.M.
LE SAMEDI DE 9 HRES A.M. A 5 HRES P.M.

F MANUFACTURE FARBSTEIN

AU PRIX DE LA MANUFACTURE.

460, Juge Guibault

Joliette

Tél.: 759-0222