



INFO-HOSP-HORS-QUÉBEC

Bulletin d'information sur les hospitalisations et les interventions en chirurgie d'un jour de Québécois survenues dans les autres provinces canadiennes

**Direction générale adjointe aux ententes de gestion
Service du développement de l'information**

Décembre 2010

ISSN 1911-8163 Dépôt légal : Bibliothèque nationale du Canada - Bibliothèque du Québec

ISSN 1911-8171 (En ligne)

Ce document est disponible pour consultation sur le site Internet du ministère de la Santé et des Services sociaux (MSSS) à l'adresse : <http://www.msss.gouv.qc.ca>

Depuis quelques années, nous obtenons de l'Institut canadien d'information sur la santé (ICIS) des informations sur des soins prodigués aux Québécois dans les autres provinces canadiennes, soit lors d'une hospitalisation ou d'une intervention en chirurgie d'un jour. Ces données sont notamment utilisées en conjonction avec les informations correspondantes pour le Québec, obtenues du système MED-ÉCHO, pour produire différents indicateurs sur le plan régional. La série de données disponibles couvre maintenant une période de 15 ans, soit 1995-1996 à 2009-2010.

Faits saillants

- Le nombre d'hospitalisations de Québécois survenues dans les provinces canadiennes se situe à 8 632 pour l'année 2009-2010. Ce nombre est passé de 12 199 en 1995-1996 à un creux de 8 041 en 2004-2005.
- Le nombre correspondant de chirurgies d'un jour se situe pour sa part à 7 235 en 2009-2010.
- En 2009-2010, 81 % de ces hospitalisations et 92 % de ces chirurgies d'un jour ont eu lieu en Ontario. Le Nouveau-Brunswick compte pour 13,5 % des hospitalisations et 6 % des chirurgies d'un jour. Terre-Neuve vient au troisième rang, avec 2 % des hospitalisations et 1,4 % des chirurgies d'un jour.
- En 2009-2010, 18 % des hospitalisations et 6 % des chirurgies d'un jour des résidents de l'Outaouais ont eu lieu hors du Québec. Ces proportions sont de 6,3 % et 6,4 % pour la Gaspésie—Îles-de-la-Madeleine. Pour les autres régions, le pourcentage est largement inférieur à 4 %.

Gaspésie—Îles-de-la-Madeleine. Pour les autres régions, le pourcentage est largement inférieur à 4 %.

L'une des responsabilités importantes dévolues au Service du développement de l'information (SDI) consiste à produire et à diffuser de l'information statistique de base sur les différents aspects du système socio-sanitaire, et ce, à l'aide de divers véhicules informationnels.

Nos bulletins d'information constituent l'un de ces véhicules. Ces bulletins sont très flexibles et relativement peu coûteux à produire, tout en étant complémentaires à nos produits traditionnels (documents statistiques récurrents, documents de référence, fichiers électroniques, etc.). En outre, ils permettent une mise à jour rapide des informations que nous voulons transmettre à nos clients. Un tableau en présente la liste à la fin de ce bulletin.

Tous nos bulletins d'information sont disponibles *sans frais* à la section « Statistiques » du site Internet du MSSS (www.msss.gouv.qc.ca).

La section « Statistiques » est divisée en plusieurs rubriques qui contiennent, outre nos bulletins, plusieurs documents, tableaux et graphiques que nous mettons à jour régulièrement. N'hésitez pas à consulter nos documents sur le WEB et à nous acheminer vos commentaires.

Dans ce numéro	Page
– Information générale	6
– Contexte du bulletin	7
– Les chiffres	8
– Les tableaux :	
Tableau 1 : Hospitalisations de courte durée et chirurgies d'un jour de Québécois survenues dans les provinces canadiennes, sommaire, années financières 1995-1996 à 2009-2010	13
Tableau 2 : Hospitalisations de courte durée et chirurgies d'un jour de Québécois survenues dans les provinces canadiennes, selon la région sociosanitaire de résidence, années financières 1995-1996 à 2009-2010	14
Tableau 3 : Hospitalisations de courte durée et chirurgies d'un jour de Québécois survenues dans les provinces canadiennes, selon la province de traitement, années financières 1995-1996 à 2009-2010	18
Tableau 4 : Hospitalisations de courte durée et chirurgies d'un jour de Québécois survenues dans les provinces canadiennes, selon la province de traitement et la région de résidence – flux principaux, années financières 1995-1996 à 2009-2010	22
Tableau 5 : Hospitalisations de courte durée et chirurgies d'un jour de Québécois survenues dans les provinces canadiennes, selon le sexe et le groupe d'âge, années financières 1995-1996 à 2009-2010	23
Tableau 6 : Hospitalisations de courte durée et chirurgies d'un jour de Québécois survenues dans les provinces canadiennes, selon la phase de vie et le sexe, années financières 1995-1996 à 2009-2010	33
Tableau 7 : Nombre d'interventions survenues durant une hospitalisation de courte durée ou une chirurgie d'un jour de Québécois dans les provinces canadiennes, selon la codification de la Classification canadienne des interventions (CCI), années 2006-2007 à 2009-2010	38
Tableau 8 : Hospitalisations de courte durée et chirurgies d'un jour de Québécois survenues dans les provinces canadiennes, selon le regroupement des diagnostics de la 10 ^e révision de la Classification statistique internationale des maladies et des problèmes de santé connexes, Canada (CIM-10-CA), années 2006-2007 à 2009-2010	42

Dans ce numéro	Page
Tableau 9 : Hospitalisations de courte durée et chirurgies d'un jour de Québécois survenues dans les provinces canadiennes, selon la catégorie du diagnostic principal (CIM-10-CA) et la région de résidence – principales régions de résidence, années 2006-2007 à 2009-2010.....	44
Tableau 10 : Hospitalisations de courte durée et chirurgies d'un jour de Québécois survenues dans les provinces canadiennes, selon la catégorie du diagnostic principal (CIM-10-CA) et la province de traitement – principales provinces canadiennes de traitement, années 2006-2007 à 2009-2010.....	50
 Les graphiques :	
Graphique 1 : Hospitalisations et chirurgies d'un jour de Québécois survenues dans les provinces canadiennes, années financières 1995-1996 à 2009-2010.....	13
Graphique 2 : Hospitalisations et chirurgies d'un jour de Québécois survenues dans les provinces canadiennes, régions choisies, années 1995-1996 à 2009-2010.....	17
Graphique 3 : Hospitalisations et chirurgies d'un jour de Québécois survenues dans certaines provinces canadiennes, années 1995-1996 à 2009-2010.....	21
Graphique 4 : Hospitalisations et chirurgies d'un jour de Québécois survenues dans les provinces canadiennes, selon l'âge, année financière 2009-2010.....	32
Graphique 5 : Durée moyenne du séjour (D.M.S.) en hospitalisation survenue à des Québécois dans les provinces canadiennes, selon l'âge, année financière 2009-2010.....	32
Graphique 6 : Nombre d'interventions thérapeutiques physiques et physiologiques posées lors d'une hospitalisation ou d'une chirurgie d'un jour de Québécois survenues dans les provinces canadiennes, selon le site anatomique, année financière 2009-2010.....	41
Graphique 7 : Hospitalisations et chirurgies d'un jour de Québécois survenues dans les provinces canadiennes, selon le diagnostic principal, année financière 2009-2010.....	43
Graphique 8 : Durée moyenne du séjour (D.M.S.) lors d'une hospitalisation de Québécois survenue dans les provinces canadiennes, selon le diagnostic principal, année financière 2009-2010.....	43
Graphique 9 : Hospitalisations et chirurgies d'un jour de résidents de l'Outaouais survenues dans les provinces canadiennes, selon le diagnostic principal, année financière 2009-2010.....	48

Dans ce numéro	Page
Graphique 10 : Durée moyenne du séjour (D.M.S.) lors d'une hospitalisation de résidents de l'Outaouais survenue dans les provinces canadiennes, selon le diagnostic principal, année financière 2009-2010.....	48
Graphique 11 : Hospitalisations et chirurgies d'un jour de résidents de la Gaspésie-Îles-de-la-Madeleine survenues dans les provinces canadiennes, selon le diagnostic principal, année financière 2009-2010.....	49
Graphique 12 : Durée moyenne du séjour (D.M.S.) lors d'une hospitalisation de résidents de la Gaspésie-Îles-de-la-Madeleine survenue dans les provinces canadiennes, selon le diagnostic principal, année financière 2009-2010.....	49
Graphique 13 : Hospitalisations et chirurgies d'un jour de Québécois survenues à Terre-Neuve, selon le diagnostic principal, année financière 2009-2010.....	52
Graphique 14 : Durée moyenne du séjour (D.M.S.) lors d'une hospitalisation de Québécois survenue à Terre-Neuve, selon le diagnostic principal, année financière 2009-2010.....	52
Graphique 15 : Hospitalisations et chirurgies d'un jour de Québécois survenues au Nouveau-Brunswick, selon le diagnostic principal, année financière 2009-2010.....	53
Graphique 16 : Durée moyenne du séjour (D.M.S.) lors d'une hospitalisation de Québécois survenue au Nouveau-Brunswick, selon le diagnostic principal, année financière 2009-2010.....	53
Graphique 17 : Hospitalisations et chirurgies d'un jour de Québécois survenues en Ontario, selon le diagnostic principal, année financière 2009-2010.....	54
Graphique 18 : Durée moyenne du séjour (D.M.S.) lors d'une hospitalisation de Québécois survenue en Ontario, selon le diagnostic principal, année financière 2009-2010.....	54
 Annexe A : Précisions sur les données	 55
Annexe B : Bulletins d'information produits par le SDI.....	56

INFORMATION GÉNÉRALE

Les données présentées dans ce bulletin proviennent de la Base de données sur les congés des patients (BDGP) (en anglais, Discharge Abstract Database [DAD]) et du Système national d'information sur les soins ambulatoires (SNISA) (en anglais, National Ambulatory Care Reporting System [NACRS]) de l'Institut canadien d'information sur la santé (ICIS).

Les données couvrent la période s'étendant sur les années financières 1995-1996 à 2009-2010.

Pour plus d'information concernant *INFO-HOSP-HORS-QUÉBEC* et son contenu, veuillez me contacter à l'adresse suivante :

Gilles Pelletier

Service du développement de l'information

Direction de la gestion intégrée de l'information

Direction générale adjointe aux ententes de gestion

Direction générale de la coordination, du financement, des immobilisations et du budget

Ministère de la Santé et des Services sociaux

1075, chemin Sainte-Foy, 3^e étage

Québec (Québec) G1S 2M1

Adresse électronique : gilles.pelletier@msss.gouv.qc.ca

Téléphone : 418 266-7129

Télécopieur : 418 266-4612

CONTEXTE DU BULLETIN

Les données relatives aux hospitalisations et aux chirurgies d'un jour survenues à des Québécois hors des frontières du Québec sont requises depuis longtemps. En effet, certaines régions du Québec sont plus affectées par ce phénomène et leur non-prise en compte crée un biais sur la comparabilité au plan régional d'indicateurs tels que les taux globaux d'hospitalisation, les taux d'hospitalisations évitables, pertinentes, pour traumatismes, et autres indicateurs relatifs aux hospitalisations ou aux chirurgies d'un jour.

Deux sources principales peuvent nous renseigner à ce sujet : certaines banques de données de l'ICIS et la banque de données sur les paiements de la Régie de l'assurance maladie du Québec (RAMQ).

L'ICIS dispose de bases de données pancanadiennes sur divers sujets. Parmi celles-ci, trois se rapportent plus particulièrement aux hospitalisations et aux chirurgies d'un jour, soit la BDCP/DAD, le SNISA/NACRS et la base de données sur la morbidité hospitalière.

La première est alimentée directement par les hôpitaux canadiens pour tout ce qui est relatif aux hospitalisations et aux chirurgies d'un jour, jusqu'en 2002-2003. Seuls les hôpitaux du Québec, et quelques-uns du Manitoba avant 2004-2005, n'alimentent pas cette base de données. Celle-ci est très détaillée et permet notamment de disposer d'informations sur les diagnostics, les actes posés, les regroupements en groupes homogènes de maladies, etc.

À partir de l'année 2003-2004, les données relatives aux soins ambulatoires survenus en Ontario, dont les chirurgies d'un jour, sont inscrites dans un nouveau système d'information, le SNISA. Elles nous sont également transmises par l'ICIS. Les données des autres provinces concernant les soins ambulatoires devraient également alimenter cette source progressivement au cours des années à venir. On note une diminution importante du nombre de chirurgies d'un jour pour l'Ontario, dans le SNISA, par rapport à la BDCP/DAD. En effet, les critères retenus pour la définition des chirurgies d'un jour sont plus restrictifs dans la nouvelle base de données : plusieurs actes de la catégorie « certains actes diagnostiques et thérapeutiques » ne sont plus inclus, leur nombre passant de près de 4 000 dans la base 2002-2003 à quelque 2 200 dans la base 2003-2004. Il y a donc un bris de série pour les chirurgies d'un jour à ce moment, dont il faut tenir compte dans les analyses.

Enfin, la base de données sur la morbidité hospitalière est alimentée par la BDCP/DAD en ce qui concerne les provinces participantes, et par le fichier MED-ÉCHO pour les données du Québec, ou son équivalent pour certains hôpitaux du Manitoba. Cette base contient cependant une information moins détaillée, et ne retient pas les chirurgies d'un jour. Elle n'est pas utilisée dans le cadre des travaux reliés au présent bulletin.

De son côté, la RAMQ effectue des paiements pour des événements survenus à l'étranger, aussi bien dans d'autres provinces que dans d'autres pays, dont les États-Unis. Des informations sont disponibles à ce sujet et sont utilisées pour certains usages. Ainsi, dans nos statistiques relatives à MED-ÉCHO (voir les bulletins INFO-MED-ÉCHO et INFO-BASSINS), les données de la RAMQ sont utilisées pour compléter le calcul des taux d'hospitalisation et de journées

d'hospitalisation, de même que les indices de dépendance de la population, qui dressent un portrait du trafic interrégional relatif aux hospitalisations.

L'avantage de cette source de données est qu'elle comprend les hospitalisations survenues non seulement dans les autres provinces, mais aussi dans les autres pays. Par contre, elle comporte des inconvénients de deux ordres : d'une part, peu d'information détaillée est disponible quant aux diagnostics, aux actes et aux autres particularités des hospitalisations, et d'autre part, les données proviennent d'un système d'abord destiné aux fins de paiement, et non de statistiques. En comparant ces données avec celles provenant de l'ICIS, on constate des différences dans les nombres se situant dans une fourchette de 2 % à 5 % d'une année à l'autre, ce qui est acceptable pour des données provenant de systèmes d'information aussi différents.

Aux fins du calcul d'indicateurs, en particulier dans le cadre de l'élaboration du *Portrait de santé du Québec et de ses régions 2006*, et du logiciel Eco-Santé Québec qui s'y réfère, nous avons donc obtenu de l'ICIS des données en provenance de la BDCP/DAD, pour les années financières 1995-1996 à 2009-2010, et du SNISA, pour les années 2003-2004 à 2009-2010. Les données sur les chirurgies d'un jour de Québécois survenues en Alberta ne sont toutefois pas disponibles. C'est sur ces données que sont basés les tableaux et graphiques ci-joints.

LES CHIFFRES

Les tableaux 1 à 6 présentent les données pour chacune des quinze années financières allant de 1995-1996 à 2009-2010. L'analyse qui suit porte quant à elle essentiellement sur les données de l'année 2009-2010. Les tableaux 7 à 10 portent sur les années 2006-2007 à 2009-2010 uniquement, sur la base de la 10^e révision de la Classification statistique internationale des maladies et problèmes connexes, Canada (CIM-10-CA) et de la Classification canadienne des interventions (CCI). Ces classifications sont maintenant utilisées dans le système MED-ÉCHO, à partir de l'année 2006-2007, d'où le début de la série de données sur ces bases présentée dans le présent bulletin.

Au cours de l'année 2009-2010, 8 632 hospitalisations de Québécois ont été enregistrées dans les autres provinces canadiennes, pour un total de 45 031 jours d'hospitalisation, soit un séjour d'une durée moyenne (D.M.S.) de 5,2 jours. Si la D.M.S. a baissé légèrement pendant la période de 15 ans, il en va tout autrement du nombre d'hospitalisations et de jours, qui ont chuté de près de 30 % depuis 1995-1996 (tableau 1). Le nombre d'hospitalisations a donc diminué de quelque 3 500 en douze ans. La chute a été particulièrement forte en 1996-1997 (quelque 1 800) et en 1997-1998 (750); la baisse se situe en moyenne autour de 200 pour les années subséquentes. Par contre, on constate une remontée au cours des cinq dernières années disponibles, le nombre passant de 8 041 en 2004-2005 à 8 712 en 2008-2009, soit une hausse de quelque 8 %, pour se situer à 8 632 en 2009-2010.

Pour ce qui est des chirurgies d'un jour, le nombre est passé de quelque 6 600 en début de période à plus de 8 000 au tournant du millénaire. Par contre, avec l'utilisation du SNISA pour l'Ontario, la province comptant de loin le plus grand nombre d'hospitalisations et de chirurgies

d'un jour pour des Québécois, ce nombre est revenu à 6 062 en 2003-2004 pour une remontée à 6 866 en 2008-2009 et 7 235 en 2009-2010.

Comme on peut le constater au tableau 2, certaines régions du Québec sont beaucoup plus concernées que d'autres par cette situation. Ainsi, les résidents de l'Outaouais comptent pour 60 % des hospitalisations et chirurgies d'un jour survenues dans d'autres provinces. Les résidents de la Gaspésie-Îles-de-la-Madeleine viennent au second rang pour le nombre d'hospitalisations, avec 10 % du total, ceux des Laurentides et de la Montérégie comptant pour plus de 5 % chacun, ceux de Montréal pour 4,5 %, ceux de l'Abitibi-Témiscamingue pour 3 %, et ceux de la Côte-Nord et du Bas-Saint-Laurent pour 2 %. Les nombres sont inférieurs à 1 % du total pour les dix autres régions.

Dans le cas des chirurgies d'un jour, les régions les plus concernées, outre l'Outaouais, sont les Laurentides (10 % des cas), la Montérégie (9 %), l'Abitibi-Témiscamingue (6 %), la Gaspésie-Îles-de-la-Madeleine (4 %) et dans une moindre mesure Montréal (2 %), le Bas-Saint-Laurent (1,6 %) et la Côte-Nord (1,4 %).

Le tableau 3 nous indique que la plus grande part des hospitalisations dans d'autres provinces surviennent en Ontario (81 %), le Nouveau-Brunswick venant au second rang avec quelque 14 % du total, et Terre-Neuve au 3^e rang avec près de 2 % des cas. Pour les chirurgies d'un jour, 92 % étaient réalisées en Ontario, en 2009-2010, et 6 % au Nouveau-Brunswick.

Comme on le rapporte au tableau 4, les installations hospitalières de Terre-Neuve sont surtout fréquentées par les Nord-Côtiers, celles du Nouveau-Brunswick par les Gaspésiens et les Madelinots (à 80 %) et les Bas-Laurentiens, et celles de l'Ontario par les résidents de l'Outaouais dans 75 % des cas, ceux des Laurentides et de la Montérégie contribuant chacun pour 7 à 8 % des cas. Cela vaut aussi bien pour les hospitalisations que pour les chirurgies d'un jour.

Les tableaux 5 et 6 montrent la répartition de cette clientèle en fonction du sexe et de l'âge. Les femmes représentent quelque 58 % des cas d'hospitalisation, essentiellement en raison des soins reliés aux grossesses et aux accouchements. Elles composent également la plus grande part (53 %) de la clientèle en chirurgie d'un jour. Les nouveau-nés comptent pour une large part des hospitalisations, quelque 24 % des hospitalisations concernant les nouveau-nés de même que les enfants de moins d'un an. Autrement, la répartition est sensiblement égale selon l'âge, entre 20 et 80 ans, avec un surplus chez les femmes de 25 à 34 ans, en raison des accouchements.

Le tableau 7 présente la répartition des interventions selon les principales catégories. On peut y constater qu'environ 1,43 acte est posé en moyenne, 1,4 lors d'une hospitalisation et 1,46 lors d'une intervention en chirurgie d'un jour, en 2009-2010. Pour l'ensemble des cas inscrits à MED-ÉCHO pour l'année 2009-2010, on observe une moyenne de 2,3 actes posés en cours d'hospitalisation et de 1,3 en chirurgie d'un jour, soit des valeurs sensiblement plus élevées dans le cas des hospitalisations.

Quelque 54 % des interventions survenues lors d'une hospitalisation ou d'une chirurgie d'un jour apparaissent dans la catégorie Interventions thérapeutiques physiques et physiologiques, 21 % sont des interventions diagnostiques, 9 % sont des interventions d'imagerie diagnostique et 16 % sont des interventions obstétriques et fœtales. Dans la première catégorie, pour les

hospitalisations, on observe des proportions supérieures à 5 % pour l'appareil respiratoire (12,8 %), les gros vaisseaux (11,2 %), l'appareil génital féminin (10 %), l'appareil digestif (7,9 %), les sites combinés d'anomalies congénitales du cœur et de l'appareil circulatoire (5,9 %), ainsi que la hanche et membre inférieur (5,1 %). Pour ce qui est des interventions lors d'une chirurgie d'un jour, les plus larges parts concernent les opérations sur l'œil et les annexes oculaires (40 %), celles sur l'appareil digestif (11 %), celles sur l'appareil génital féminin (8,5 %) et celles sur la cavité buccale et le pharynx (5,3 %).

Dans le cas des interventions diagnostiques, 38 % des hospitalisations et 80 % des chirurgies d'un jour ont trait à l'appareil digestif, les interventions sur l'appareil respiratoire (13 %), l'appareil urinaire (11 %), le cerveau et la moelle épinière (7 %), le corps entier (8 %) et les structures du cœur et de ses annexes (6 %) comptant pour plus de 5 % pour les hospitalisations, l'appareil urinaire (9 %) et l'appareil génital féminin (4 %) représentant plus de 4 % des cas en chirurgie d'un jour.

En ce qui concerne les interventions d'imagerie diagnostique, en hospitalisation, les interventions sur les gros vaisseaux (25 %), les voies hépato-biliaires (21 %), le cerveau et la moelle épinière (17 %), les tissus musculo-squelettiques de la tête, des fosses nasales et des sinus (6 %) et l'appareil respiratoire (16 %) représentent largement plus de 5 % des cas, alors qu'en chirurgie d'un jour, l'appareil génital féminin (14 %), les voies hépato-biliaires (18,5 %), les vaisseaux de la partie inférieure du corps (9 %), l'appareil urinaire (11 %), l'oreille et l'apophyse mastoïde (17 %) et les vaisseaux de la partie inférieure du corps (9 %) sont dans le même cas.

Le tableau 8 présente le nombre d'hospitalisations et de chirurgies d'un jour selon la catégorie du diagnostic principal rattaché à l'évènement. En 2009-2010, la catégorie Grossesse, accouchement et puerpéralité présente la fréquence la plus élevée pour les hospitalisations, soit 18 % de l'ensemble, suivie de la catégorie Maladies de l'appareil circulatoire (10 %) et de la catégorie Maladies de l'appareil digestif (8 %), à l'exception des Facteurs influant sur l'état de santé et motifs de recours aux services de santé (17 %). Cinq autres catégories représentent chacune quelque 5 % des cas, soit les maladies de l'appareil digestif, les lésions traumatiques et empoisonnements, les maladies de l'appareil respiratoire, les maladies de l'appareil génito-urinaire, les tumeurs et certaines affections dont l'origine se situe dans la période périnatale.

Du côté des chirurgies d'un jour, les maladies de l'œil et de ses annexes viennent au premier rang avec 25 % des cas, suivies par les maladies de l'appareil digestif (18 %) et les Facteurs influant sur l'état de santé et motifs de recours aux services de santé, avec 16 % des cas. Les interventions reliées aux tumeurs et aux maladies de l'appareil génito-urinaire représentent respectivement 8 % et 7 % des interventions.

Au tableau 9, on retrouve les mêmes informations reliées aux catégories de diagnostic, cette fois détaillées pour les principales régions de résidence concernées. Ainsi, pour le Bas-Saint-Laurent, 33 % des hospitalisations sont reliées aux maladies de l'appareil circulatoire, et 63 % des chirurgies d'un jour aux maladies de l'œil et de ses annexes.

Pour les résidents de l'Outaouais, les hospitalisations sont davantage reliées aux grossesses et accouchements (22 %), alors que les catégories reliées aux chirurgies d'un jour sont dominées par les maladies de l'œil et de ses annexes (32 %).

En Abitibi-Témiscamingue, les diagnostics reliés aussi bien aux hospitalisations qu'aux chirurgies d'un jour sont plus diversifiées, les facteurs influant sur l'état de santé venant au 1^{er} rang pour les hospitalisations (15 %) et les maladies de l'œil pour les chirurgies d'un jour (20 %).

Les résidents de la Côte-Nord utilisent les installations hospitalières de Terre-Neuve principalement pour les maladies de l'appareil digestif (20 % des hospitalisations et 39 % des chirurgies d'un jour).

En Gaspésie-Îles-de-la-Madeleine, on recourt aux installations hospitalières du Nouveau-Brunswick pour des causes variées, celles reliées aux maladies de l'appareil circulatoire, de l'appareil respiratoire, de l'appareil digestif et des facteurs influant sur l'état de santé contribuant chacune pour quelque 10 % des cas d'hospitalisation, alors que les maladies de l'appareil génito-urinaire, celles de l'appareil digestif et les maladies de l'œil et de ses annexes contribuent chacune pour plus de 10 % des chirurgies d'un jour.

Dans les Laurentides, outre les facteurs influant sur l'état de santé (28 %), quelque 22 % des hospitalisations sont reliées aux grossesses et accouchements, 8 % concernant les maladies de l'appareil circulatoire et celles de l'appareil digestif. En ce qui a trait aux chirurgies d'un jour, les maladies de l'appareil digestif comptent pour 25 % des cas, les facteurs influant sur l'état de santé en comptant quelque 18 %.

Enfin, les résidents de la Montérégie sont hospitalisés principalement pour des cas de maladies de l'appareil digestif (13 %), de maladies de l'appareil respiratoire et de maladies de l'appareil circulatoire (13 % chacun) et des facteurs influant sur l'état de santé (14 %), alors que les chirurgies d'un jour concernent surtout les maladies de l'appareil digestif (30 %).

Le tableau 10 présente les données selon la catégorie de diagnostic et la province où est survenue l'hospitalisation ou la chirurgie d'un jour, pour les trois principales, soit Terre-Neuve, le Nouveau-Brunswick et l'Ontario.

Du côté de Terre-Neuve, si quelque 33 % des hospitalisations sont imputées à la catégorie Facteurs influant sur l'état de santé et motifs de recours aux services de santé, 19 % des hospitalisations et 40 % des chirurgies d'un jour sont reliées aux maladies de l'appareil digestif.

Dans le cas du Nouveau-Brunswick, les maladies de l'appareil circulatoire, de l'appareil respiratoire, de l'appareil digestif et les facteurs influant l'état de santé accaparent chacune de 10 % à 17 % des hospitalisations, alors que pour la chirurgie d'un jour, 39 % des cas ont trait aux maladies de l'œil et de ses annexes, 13 % à celles de l'appareil génito-urinaire et 13 % aux maladies de l'appareil digestif.

Enfin, pour l'Ontario, les grossesses et accouchements, représentent près de 21 % des hospitalisations et les facteurs influant sur l'état de santé comptent pour 18 %, alors que les maladies de l'appareil circulatoire en représentent 9 %. Pour la chirurgie d'un jour, 25 % des cas relèvent de la catégorie maladies de l'œil et de ses annexes et 18 %, des maladies de l'appareil digestif.

Tableau 1 : Hospitalisations de courte durée et chirurgies d'un jour de Québécois survenues dans les provinces canadiennes

Sommaire

Années 1995-1996 à 2009-2010

Année	Hospitalisations			Chirurgies d'un jour
	Nombre	Jours	D.M.S.	
1995-1996	12 199	71 739	5,9	6 631
1996-1997	10 406	60 299	5,8	6 525
1997-1998	9 672	57 575	6,0	7 286
1998-1999	9 384	55 383	5,9	7 931
1999-2000	9 197	54 327	5,9	7 887
2000-2001	9 139	54 982	6,0	8 051
2001-2002	8 868	50 407	5,7	8 304
2002-2003	8 717	47 588	5,5	7 803
2003-2004	8 364	46 822	5,6	6 062
2004-2005	8 041	45 999	5,7	6 277
2005-2006	8 401	45 064	5,4	6 583
2006-2007	8 514	46 161	5,4	6 566
2007-2008	8 520	46 985	5,5	6 985
2008-2009	8 712	47 516	5,5	6 866
2009-2010	8 632	45 031	5,2	7 235

Note : D.M.S. : Durée Moyenne du Séjour, en hospitalisation.

Graphique 1 : Hospitalisations et chirurgies d'un jour de Québécois survenues dans les provinces canadiennes années 1995-1996 à 2009-2010

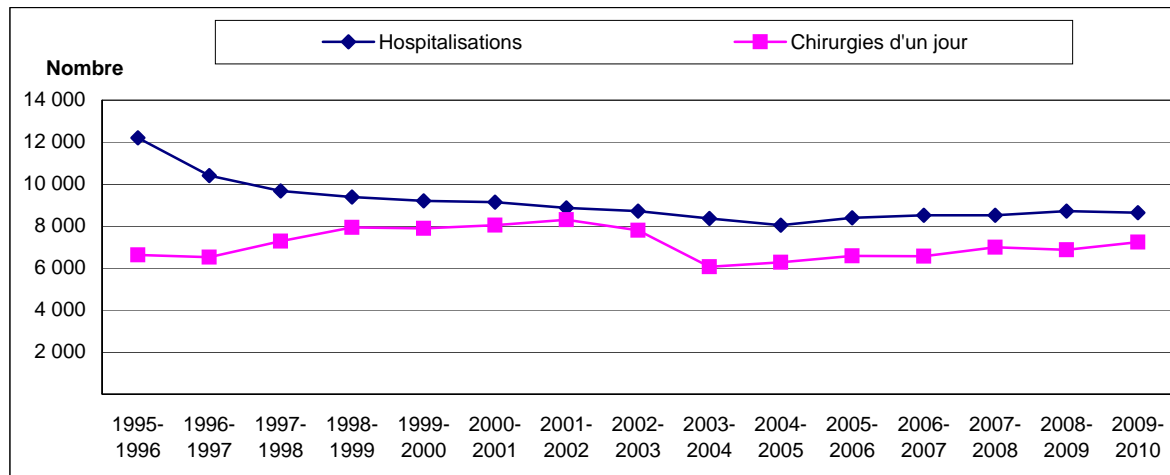

**Tableau 2 : Hospitalisations de courte durée et chirurgies d'un jour de Québécois survenues dans les provinces canadiennes
Selon la région sociosanitaire de résidence
Années 1995-1996 à 2009-2010**

Région sociosanitaire de résidence	1995-1996			Chirurgies d'un jour	1996-1997			Chirurgies d'un jour	1997-1998			Chirurgies d'un jour
	Hospitalisations Nombre	Hospitalisations Jours	D.M.S.		Hospitalisations Nombre	Hospitalisations Jours	D.M.S.		Hospitalisations Nombre	Hospitalisations Jours	D.M.S.	
01 Bas-Saint-Laurent	376	3 041	8,1	85	335	1 488	4,4	85	297	1 970	6,6	72
02 Saguenay-Lac-Saint-Jean	24	82	3,4	3	25	119	4,8	8	11	58	5,3	11
03 Capitale-Nationale	77	334	4,3	11	60	318	5,3	14	86	422	4,9	10
04 Mauricie et Centre-du-Québec	46	214	4,7	18	53	347	6,5	15	44	239	5,4	13
05 Estrie	31	245	7,9	15	49	371	7,6	13	35	124	3,5	9
06 Montréal	537	3 116	5,8	130	515	2 896	5,6	130	541	3 532	6,5	112
07 Outaouais	6 748	39 637	5,9	4 614	5 456	32 886	6,0	4 513	4 764	30 669	6,4	5 226
08 Abitibi-Témiscamingue	523	3 045	5,8	538	424	1 909	4,5	380	408	1 595	3,9	383
09 Côte-Nord	426	2 495	5,9	14	343	1 821	5,3	62	296	1 040	3,5	69
10 Nord-du-Québec	10	132	13,2	2	3	6	2,0		3	64	21,3	1
11 Gaspésie-Îles-de-la-Madeleine	1 613	10 557	6,5	453	1 539	9 729	6,3	433	1 579	9 499	6,0	445
12 Chaudière-Appalaches	27	85	3,1	4	38	140	3,7	4	30	151	5,0	6
13 Laval	52	212	4,1	12	42	190	4,5	15	38	235	6,2	7
14 Lanaudière	38	245	6,4	6	24	105	4,4	2	38	221	5,8	10
15 Laurentides	889	4 443	5,0	470	776	4 221	5,4	456	752	3 966	5,3	551
16 Montérégie	760	3 753	4,9	255	705	3 691	5,2	383	724	3 713	5,1	343
17 Nunavik	12	44	3,7	1	12	48	4,0	9	11	31	2,8	12
18 Terres-Cries-de-la-Baie-James	10	59	5,9		7	14	2,0	3	15	46	3,1	6
Total	12 199	71 739	5,9	6 631	10 406	60 299	5,8	6 525	9 672	57 575	6,0	7 286

Région sociosanitaire de résidence	1998-1999			Chirurgies d'un jour	1999-2000			Chirurgies d'un jour	2000-2001			Chirurgies d'un jour
	Hospitalisations Nombre	Hospitalisations Jours	D.M.S.		Hospitalisations Nombre	Hospitalisations Jours	D.M.S.		Hospitalisations Nombre	Hospitalisations Jours	D.M.S.	
01 Bas-Saint-Laurent	334	1 953	5,8	112	282	1 597	5,7	117	281	1 327	4,7	105
02 Saguenay-Lac-Saint-Jean	26	190	7,3	9	18	49	2,7	3	21	106	5,0	5
03 Capitale-Nationale	98	358	3,7	12	78	421	5,4	18	87	343	3,9	27
04 Mauricie et Centre-du-Québec	45	154	3,4	17	45	180	4,0	19	41	200	4,9	10
05 Estrie	48	229	4,8	13	58	305	5,3	24	37	175	4,7	10
06 Montréal	493	2 616	5,3	176	526	2 957	5,6	136	480	3 523	7,3	148
07 Outaouais	4 558	27 858	6,1	5 496	4 398	26 995	6,1	5 469	4 521	27 541	6,1	5 664
08 Abitibi-Témiscamingue	405	2 797	6,9	452	423	2 071	4,9	460	410	1 939	4,7	519
09 Côte-Nord	234	923	3,9	75	263	984	3,7	83	248	1 306	5,3	48
10 Nord-du-Québec	2	12	6,0	2	2	21	10,5	15	1	5	5,0	3
11 Gaspésie-Îles-de-la-Madeleine	1 596	10 449	6,5	602	1 503	9 844	6,5	454	1 543	10 270	6,7	390
12 Chaudière-Appalaches	25	112	4,5	4	27	92	3,4	3	30	104	3,5	2
13 Laval	50	384	7,7	8	47	259	5,5	16	48	192	4,0	14
14 Lanaudière	54	299	5,5	14	41	186	4,5	15	36	190	5,3	9
15 Laurentides	703	3 732	5,3	619	708	4 034	5,7	655	613	3 676	6,0	687
16 Montérégie	694	3 211	4,6	313	769	4 309	5,6	389	716	3 956	5,5	406
17 Nunavik	3	11	3,7	7	4	8	2,0	7	10	46	4,6	
18 Terres-Cries-de-la-Baie-James	16	95	5,9		5	15	3,0	4	16	83	5,2	4
Total	9 384	55 383	5,9	7 931	9 197	54 327	5,9	7 887	9 139	54 982	6,0	8 051

**Tableau 2 : Hospitalisations de courte durée et chirurgies d'un jour de Québécois survenues dans les provinces canadiennes
Selon la région sociosanitaire de résidence
Années 1995-1996 à 2009-2010
(suite)**

Région sociosanitaire de résidence	2001-2002				2002-2003				2003-2004			
	Hospitalisations			Chirurgies d'un jour	Hospitalisations			Chirurgies d'un jour	Hospitalisations			Chirurgies d'un jour
Nombre	Jours	D.M.S.	Nombre		Jours	D.M.S.	Nombre		Jours	D.M.S.		
01 Bas-Saint-Laurent	234	1 129	4,8	97	231	1 174	5,1	106	204	1 073	5,3	109
02 Saguenay-Lac-Saint-Jean	19	154	8,1	3	21	53	2,5	3	16	66	4,1	7
03 Capitale-Nationale	74	375	5,1	14	54	241	4,5	14	53	215	4,1	12
04 Mauricie et Centre-du-Québec	56	223	4,0	23	56	217	3,9	18	39	136	3,5	11
05 Estrie	32	221	6,9	12	40	222	5,6	18	34	196	5,8	10
06 Montréal	494	3 253	6,6	160	475	2 611	5,5	158	419	2 765	6,6	133
07 Outaouais	4 497	26 176	5,8	5 819	4 551	25 065	5,5	5 348	4 549	24 579	5,4	3 901
08 Abitibi-Témiscamingue	411	2 272	5,5	515	385	1 633	4,2	519	335	1 405	4,2	477
09 Côte-Nord	251	1 033	4,1	71	231	913	4,0	60	260	1 031	4,0	78
10 Nord-du-Québec	3	5	1,7	2	5	23	4,6	3				
11 Gaspésie-Îles-de-la-Madeleine	1 383	8 170	5,9	318	1 208	7 517	6,2	329	1 160	8 226	7,1	267
12 Chaudière-Appalaches	33	171	5,2	3	20	118	5,9	3	24	132	5,5	5
13 Laval	51	344	6,7	18	32	118	3,7	5	41	247	6,0	14
14 Lanaudière	27	98	3,6	11	31	116	3,7	16	22	117	5,3	5
15 Laurentides	642	3 304	5,1	786	678	3 802	5,6	798	565	3 162	5,6	659
16 Montérégie	644	3 411	5,3	447	682	3 712	5,4	404	628	3 424	5,5	372
17 Nunavik	8	46	5,8	1	2	4	2,0	1	9	34	3,8	
18 Terres-Cries-de-la-Baie-James	9	22	2,4	4	15	49	3,3		6	14	2,3	2
Total	8 868	50 407	5,7	8 304	8 717	47 588	5,5	7 803	8 364	46 822	5,6	6 062

Région sociosanitaire de résidence	2004-2005				2005-2006				2006-2007			
	Hospitalisations			Chirurgies d'un jour	Hospitalisations			Chirurgies d'un jour	Hospitalisations			Chirurgies d'un jour
Nombre	Jours	D.M.S.	Nombre		Jours	D.M.S.	Nombre		Jours	D.M.S.		
01 Bas-Saint-Laurent	187	1 131	6,0	103	219	1 263	5,8	96	192	1 130	5,9	98
02 Saguenay-Lac-Saint-Jean	19	87	4,6	8	17	66	3,9	7	24	93	3,9	3
03 Capitale-Nationale	58	267	4,6	11	72	370	5,1	8	71	302	4,3	24
04 Mauricie et Centre-du-Québec	31	117	3,8	8	46	267	5,8	14	56	234	4,2	18
05 Estrie	28	232	8,3	13	28	202	7,2	11	46	237	5,2	4
06 Montréal	496	3 509	7,1	118	433	2 708	6,3	121	461	3 219	7,0	133
07 Outaouais	4 349	25 106	5,8	4 137	4 648	24 585	5,3	4 425	4 669	24 518	5,3	4 348
08 Abitibi-Témiscamingue	324	1 204	3,7	440	363	1 706	4,7	403	307	1 377	4,5	414
09 Côte-Nord	223	934	4,2	87	262	1 188	4,5	75	262	1 162	4,4	46
10 Nord-du-Québec				1	2	5	2,5	1	3	12	4,0	
11 Gaspésie-Îles-de-la-Madeleine	980	5 906	6,0	272	981	5 512	5,6	266	1 112	6 965	6,3	276
12 Chaudière-Appalaches	35	113	3,2	3	36	146	4,1	8	33	126	3,8	2
13 Laval	42	189	4,5	18	38	178	4,7	15	50	248	5,0	20
14 Lanaudière	26	111	4,3	10	32	129	4,0	10	41	147	3,6	11
15 Laurentides	614	3 456	5,6	617	571	3 262	5,7	676	549	3 002	5,5	687
16 Montérégie	605	3 518	5,8	426	638	3 414	5,4	445	620	3 319	5,4	481
17 Nunavik	8	21	2,6	1	12	41	3,4		7	19	2,7	1
18 Terres-Cries-de-la-Baie-James	16	98	6,1	4	3	22	7,3	2	11	51	4,6	0
Total	8 041	45 999	5,7	6 277	8 401	45 064	5,4	6 583	8 514	46 161	5,4	6 566

**Tableau 2 : Hospitalisations de courte durée et chirurgies d'un jour de Québécois survenues dans les provinces canadiennes
Selon la région sociosanitaire de résidence
Années 1995-1996 à 2009-2010**

(suite)

Région sociosanitaire de résidence	2007-2008			Chirurgies d'un jour	2008-2009			Chirurgies d'un jour	2009-2010			Chirurgies d'un jour
	Hospitalisations Nombre	Hospitalisations Jours	Hospitalisations D.M.S.		Hospitalisations Nombre	Hospitalisations Jours	Hospitalisations D.M.S.		Hospitalisations Nombre	Hospitalisations Jours	Hospitalisations D.M.S.	
01 Bas-Saint-Laurent	182	1 075	5,9	101	189	1 122	5,9	118	185	1 148	6,2	118
02 Saguenay-Lac-Saint-Jean	14	69	4,9	3	11	50	4,5	5	15	69	4,6	7
03 Capitale-Nationale	65	304	4,7	19	69	294	4,3	10	66	330	5,0	15
04 Mauricie et Centre-du-Québec	47	170	3,6	16	39	187	4,8	10	38	131	3,4	8
05 Estrie	36	190	5,3	10	34	139	4,1	9	40	261	6,5	11
06 Montréal	452	3 053	6,8	158	450	3 361	7,5	128	400	2 616	6,5	150
07 Outaouais	4 710	25 466	5,4	4 665	5 042	26 182	5,2	4 611	5 214	26 470	5,1	4 655
08 Abitibi-Témiscamingue	363	1 728	4,8	429	290	1 122	3,9	308	271	1 195	4,4	410
09 Côte-Nord	218	954	4,4	52	209	973	4,7	108	165	819	5,0	104
10 Nord-du-Québec	8	24	3,0	3	3	16	5,3	3	4	20	5,0	1
11 Gaspésie-Îles-de-la-Madeleine	1 071	6 340	5,9	264	1 007	6 547	6,5	279	892	5 370	6,0	289
12 Chaudière-Appalaches	22	102	4,6	3	16	55	3,4	4	18	78	4,3	7
13 Laval	46	397	8,6	19	42	133	3,2	52	44	250	5,7	43
14 Lanaudière	48	174	3,6	5	43	178	4,1	12	33	193	5,8	16
15 Laurentides	596	3 014	5,1	735	566	3 503	6,2	672	584	2 987	5,1	737
16 Montérégie	614	3 758	6,1	500	675	3 555	5,3	537	655	3 057	4,7	661
17 Nunavik	11	44	4,0	3	9	32	3,6		3	8	2,7	
18 Terres-Cries-de-la-Baie-James	17	123	7,2		18	67	3,7		5	29	5,8	3
Total	8 520	46 985	5,5	6 985	8 712	47 516	5,5	6 866	8 632	45 031	5,2	7 235

Graphique 2 : Hospitalisations et chirurgies d'un jour de Québécois survenues dans les provinces canadiennes, régions choisies, années 1995-1996 à 2009-2010

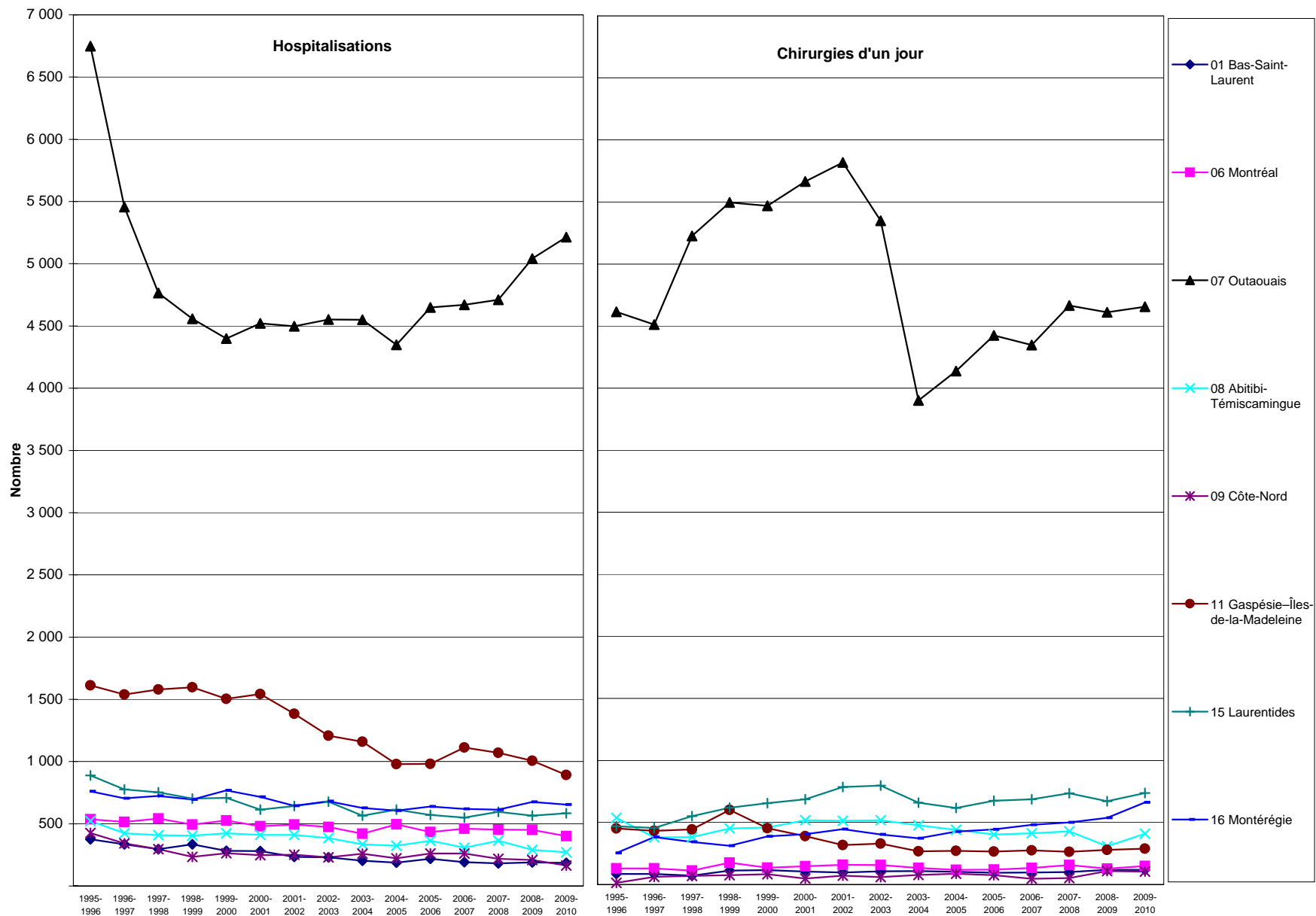

MSSS, Service du développement de l'information, novembre 2010

SOURCES : ICIS, Base de données sur les congés des patients (BDGP) et Système national d'information sur les soins ambulatoires (SNISS)

**Tableau 3 : Hospitalisations de courte durée et chirurgies d'un jour de Québécois survenues dans les provinces canadiennes
Selon la province de traitement
Années 1995-1996 à 2009-2010**

Province de traitement	1995-1996			Chirurgies d'un jour	1996-1997			Chirurgies d'un jour	1997-1998			Chirurgies d'un jour
	Hospitalisations				Hospitalisations				Hospitalisations			
	Nombre	Jours	D.M.S.		Nombre	Jours	D.M.S.		Nombre	Jours	D.M.S.	
Terre-Neuve	426	2 538	6,0	8	339	1 803	5,3	58	300	1 102	3,7	61
Île-du-Prince-Édouard	16	47	2,9		8	59	7,4	2	15	65	4,3	
Nouvelle-Écosse	63	276	4,4	29	53	295	5,6	8	54	316	5,9	11
Nouveau-Brunswick	2 117	13 775	6,5	533	2 007	11 900	5,9	518	2 011	12 368	6,2	526
Ontario	9 351	54 013	5,8	6 028	7 786	45 108	5,8	5 911	7 038	42 414	6,0	6 667
Manitoba	13	115	8,8		6	24	4,0	2	7	39	5,6	2
Saskatchewan	6	18	3,0		5	22	4,4		21	97	4,6	1
Alberta	62	260	4,2	18	85	539	6,3	7	83	480	5,8	
Colombie-Britannique	138	683	4,9	12	109	530	4,9	18	132	664	5,0	18
Territoires du Nord-Ouest	7	14	2,0	3	4	10	2,5	1	9	21	2,3	
Nunavut												
Yukon					4	9	2,3		2	9	4,5	
Total	12 199	71 739	5,9	6 631	10 406	60 299	5,8	6 525	9 672	57 575	6,0	7 286

Province de traitement	1998-1999			Chirurgies d'un jour	1999-2000			Chirurgies d'un jour	2000-2001			Chirurgies d'un jour
	Hospitalisations				Hospitalisations				Hospitalisations			
	Nombre	Jours	D.M.S.		Nombre	Jours	D.M.S.		Nombre	Jours	D.M.S.	
Terre-Neuve	236	979	4,1	75	259	929	3,6	82	249	1 318	5,3	45
Île-du-Prince-Édouard	13	73	5,6		18	164	9,1	4	14	52	3,7	
Nouvelle-Écosse	45	222	4,9	13	53	382	7,2	13	49	267	5,4	9
Nouveau-Brunswick	2 088	13 010	6,2	715	1 931	12 072	6,3	578	1 960	12 295	6,3	499
Ontario	6 754	39 983	5,9	7 106	6 707	39 633	5,9	7 194	6 662	39 845	6,0	7 475
Manitoba	9	61	6,8	3	5	25	5,0	2	3	30	10,0	
Saskatchewan	15	138	9,2	4	10	59	5,9	1	12	101	8,4	1
Alberta	91	349	3,8		103	597	5,8		87	549	6,3	
Colombie-Britannique	126	554	4,4	14	105	451	4,3	12	95	500	5,3	20
Territoires du Nord-Ouest	2	2	1,0	1	1	3	3,0		3	12	4,0	
Nunavut									4	9	2,3	
Yukon	5	12	2,4		5	12	2,4		1	4	4,0	2
Total	9 384	55 383	5,9	7 931	9 197	54 327	5,9	7 887	9 139	54 982	6,0	8 051

**Tableau 3 : Hospitalisations de courte durée et chirurgies d'un jour de Québécois survenues dans les provinces canadiennes
Selon la province de traitement
Années 1995-1996 à 2009-2010**

(suite)

Province de traitement	2001-2002			Chirurgies d'un jour	2002-2003			Chirurgies d'un jour	2003-2004			Chirurgies d'un jour
	Hospitalisations				Hospitalisations				Hospitalisations			
	Nombre	Jours	D.M.S.		Nombre	Jours	D.M.S.		Nombre	Jours	D.M.S.	
Terre-Neuve	246	943	3,8	63	231	930	4,0	58	238	904	3,8	77
Île-du-Prince-Édouard	11	91	8,3	0	14	53	3,8	2	15	32	2,1	2
Nouvelle-Écosse	41	229	5,6	14	41	166	4,0	8	37	359	9,7	8
Nouveau-Brunswick	1 739	9 976	5,7	414	1 550	9 160	5,9	436	1 467	9 746	6,6	380
Ontario	6 588	37 958	5,8	7 785	6 679	36 312	5,4	7 282	6 418	34 866	5,4	5 580
Manitoba	2	3	1,5	1	2	8	4,0		7	74	10,6	4
Saskatchewan	13	48	3,7	4	12	38	3,2		15	48	3,2	3
Alberta	106	529	5,0		75	360	4,8		71	372	5,2	
Colombie-Britannique	113	604	5,3	22	109	549	5,0	17	91	412	4,5	8
Territoires du Nord-Ouest	2	1	0,5		2	2	1,0					
Nunavut	5	14	2,8						3	6	2,0	
Yukon	2	11	5,5	1	2	10	5,0		2	3	1,5	
Total	8 868	50 407	5,7	8 304	8 717	47 588	5,5	7 803	8 364	46 822	5,6	6 062

Province de traitement	2004-2005			Chirurgies d'un jour	2005-2006			Chirurgies d'un jour	2006-2007			Chirurgies d'un jour
	Hospitalisations				Hospitalisations				Hospitalisations			
	Nombre	Jours	D.M.S.		Nombre	Jours	D.M.S.		Nombre	Jours	D.M.S.	
Terre-Neuve	216	909	4,2	84	256	1 125	4,4	80	260	1 157	4,5	40
Île-du-Prince-Édouard	21	107	5,1	0	14	62	4,4	0	16	63	3,9	2
Nouvelle-Écosse	53	365	6,9	10	41	212	5,2	5	42	267	6,4	19
Nouveau-Brunswick	1 261	7 259	5,8	375	1 281	7 132	5,6	374	1 404	8 689	6,2	383
Ontario	6 250	35 952	5,8	5 788	6 532	34 976	5,6	6 097	6 507	34 446	5,3	6 096
Manitoba	15	168	11,2	3	21	127	5,4	3	20	70	3,5	7
Saskatchewan	22	89	4,0	3	18	120	6,0	5	16	48	3,0	3
Alberta	88	673	7,6		100	589	6,7		121	665	5,5	
Colombie-Britannique	111	471	4,2	14	124	686	5,9	19	117	738	6,3	13
Territoires du Nord-Ouest					4	17	5,5					
Nunavut	4	6	1,5		7	13	4,3		9	14	1,6	2
Yukon				1	3	5	1,9		2	4	2,0	1
Total	8 041	45 999	5,7	6 278	8 401	45 064	5,4	6 583	8 514	46 161	5,4	6 566

**Tableau 3 : Hospitalisations de courte durée et chirurgies d'un jour de Québécois survenues dans les provinces canadiennes
Selon la province de traitement
Années 1995-1996 à 2009-2010**

(suite)

Province de traitement	2007-2008			Chirurgies d'un jour	2008-2009			Chirurgies d'un jour	2009-2010			Chirurgies d'un jour
	Hospitalisations				Hospitalisations				Hospitalisations			
	Nombre	Jours	D.M.S.		Nombre	Jours	D.M.S.		Nombre	Jours	D.M.S.	
Terre-Neuve	217	924	4,3	56	203	932	4,6	108	169	732	4,3	103
Île-du-Prince-Édouard	17	74	4,4	1	18	63	3,5		17	51	3,0	3
Nouvelle-Écosse	42	186	4,4	13	21	103	4,9	8	31	239	7,7	10
Nouveau-Brunswick	1 345	7 960	5,9	377	1 309	8 252	6,3	399	1 166	6 959	6,0	412
Ontario	6 594	35 389	5,4	6 513	6 849	36 423	5,3	6 333	7 024	35 968	5,1	6 677
Manitoba					28	152	5,4	5	19	96	5,1	6
Saskatchewan	21	101	4,8	3	21	110	5,2		13	32	2,5	1
Alberta	138	785	5,7		142	771	5,4		82	442	5,4	
Colombie-Britannique	128	1 510	11,8	21	107	674	6,3	10	106	495	4,7	20
Territoires du Nord-Ouest	1	1	1,0		2	3	1,5	1	2	8	4,0	1
Nunavut	13	25	1,9	1	12	33	2,8	2	2	2	1,0	2
Yukon	4	30	7,5						1	7		
Total	8 520	46 985	5,5	6 985	8 712	47 516	5,5	6 866	8 632	45 031	5,2	7 235

Graphique 3 : Hospitalisations et chirurgies d'un jour de Québécois survenues dans certaines provinces canadiennes, années 1995-1996 à 2009-2010

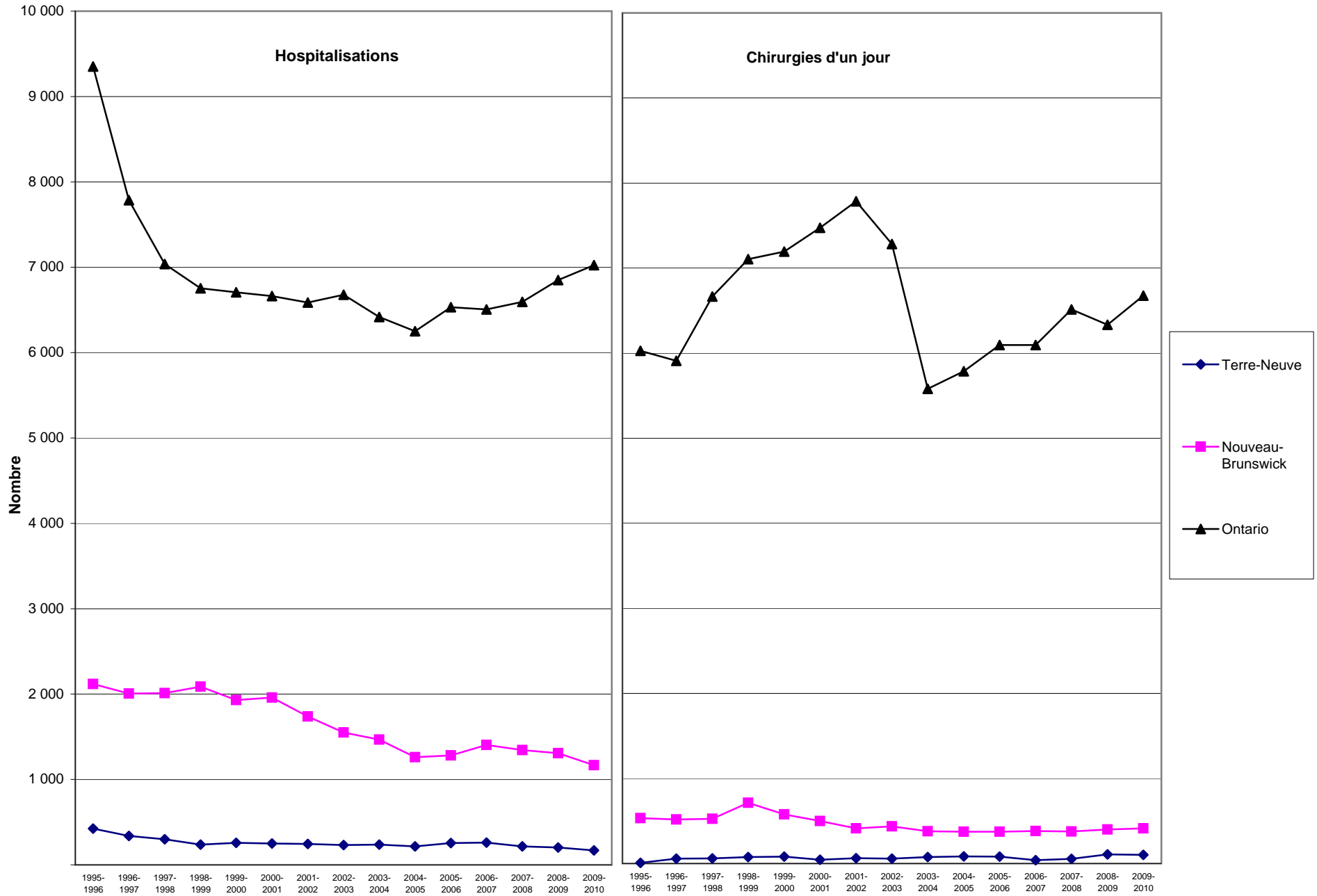

**Tableau 4 : Hospitalisations de courte durée et chirurgies d'un jour de Québécois survenues dans les provinces canadiennes
Selon la province de traitement et la région de résidence
Flux principaux
Années 1995-1996 à 2009-2010**

Province de traitement	Région de résidence	Hospitalisations														
		1995-1996	1996-1997	1997-1998	1998-1999	1999-2000	2000-2001	2001-2002	2002-2003	2003-2004	2004-2005	2005-2006	2006-2007	2007-2008	2008-2009	2009-2010
Terre-Neuve	Côte-Nord	412	329	281	219	248	231	228	218	230	206	240	241	203	187	150
Nouveau-Brunswick	Gaspésie—Îles-de-la-Madeleine	1 587	1 521	1 564	1 566	1 476	1 518	1 359	1 183	1 149	945	949	1 088	1 048	998	870
	Bas-Saint-Laurent	368	323	283	318	260	271	222	214	193	177	201	175	178	179	173
Ontario	Outaouais	6 731	5 443	4 741	4 539	4 378	4 507	4 472	4 537	4 527	4 325	4 631	4 652	4 684	5 019	5 196
	Laurentides	863	757	735	669	673	585	613	648	535	587	533	528	570	539	555
	Montérégie	693	639	628	609	673	634	565	588	566	527	574	546	544	587	594
	Abitibi-Témiscamingue	521	420	405	401	421	403	402	382	333	318	354	293	355	283	270
	Montréal	345	338	351	329	370	328	338	328	302	320	271	312	273	276	268
Total des flux ci-dessus		11 520	9 770	8 988	8 650	8 499	8 477	8 199	8 098	7 835	7 405	7 753	7 835	7 855	8 068	8 076
Total des hospitalisations dans les provinces canadiennes		12 199	10 406	9 672	9 384	9 197	9 139	8 868	8 717	8 364	8 041	8 401	8 514	8 520	8 712	8 632
% des flux présentés sur le total		94,4	93,9	92,9	92,2	92,4	92,8	92,5	92,9	93,7	92,1	92,3	92,0	92,2	92,6	93,6
Province de traitement	Région de résidence	Chirurgies d'un jour														
		1995-1996	1996-1997	1997-1998	1998-1999	1999-2000	2000-2001	2001-2002	2002-2003	2003-2004	2004-2005	2005-2006	2006-2007	2007-2008	2008-2009	2009-2010
Terre-Neuve	Côte-Nord	8	58	60	72	79	42	62	57	74	83	75	39	51	106	100
Nouveau-Brunswick	Gaspésie—Îles-de-la-Madeleine	439	426	440	585	441	378	304	313	262	263	262	269	259	272	284
	Bas-Saint-Laurent	83	83	68	111	112	104	94	106	106	103	94	97	100	117	108
Ontario	Outaouais	4 612	4 511	5 222	5 493	5 465	5 662	5 817	5 339	3 900	4 132	4 422	4 342	4 662	4 610	4 652
	Laurentides	466	455	548	616	649	682	783	793	657	617	672	683	731	669	733
	Montérégie	248	376	339	304	382	399	428	400	366	422	429	469	490	529	655
	Abitibi-Témiscamingue	538	379	383	452	460	519	514	518	477	439	402	413	427	308	410
	Montréal	93	108	91	156	117	128	141	144	122	99	110	116	134	116	124
Total des flux ci-dessus		6 487	6 396	7 151	7 789	7 705	7 914	8 143	7 670	5 964	6 158	6 466	6 428	6 854	6 727	7 066
Total des chirurgies d'un jour dans les provinces canadiennes		6 631	6 525	7 286	7 931	7 887	8 051	8 304	7 803	6 062	6 277	6 583	6 566	6 985	6 866	7 235
% des flux présentés sur le total		97,8	98,0	98,1	98,2	97,7	98,3	98,1	98,3	98,4	98,1	98,2	97,9	98,1	98,0	97,7

**Tableau 5 : Hospitalisations de courte durée et chirurgies d'un jour de Québécois survenues dans les provinces canadiennes
Selon le sexe et le groupe d'âge
Années 1995-1996 à 2009-2010**

Sexe féminin	1995-1996			Chirurgies d'un jour	1996-1997			Chirurgies d'un jour	1997-1998			Chirurgies d'un jour
	Hospitalisations				Hospitalisations				Hospitalisations			
	Nombre	Jours	D.M.S.		Nombre	Jours	D.M.S.		Nombre	Jours	D.M.S.	
Moins d'un an	913	3 800	4,2	30	756	3 114	4,1	36	701	3 049	4,3	37
1 à 4 ans	137	863	6,3	95	84	328	3,9	91	105	341	3,2	93
5 à 9 ans	117	510	4,4	96	90	355	3,9	93	126	487	3,9	88
10 à 14 ans	127	736	5,8	53	88	662	7,5	52	90	453	5,0	44
15 à 19 ans	236	1 510	6,4	89	227	904	4,0	91	204	966	4,7	97
20 à 24 ans	504	1 694	3,4	166	396	1 433	3,6	171	361	1 242	3,4	179
25 à 29 ans	747	2 658	3,6	268	581	2 419	4,2	240	485	1 512	3,1	239
30 à 34 ans	751	2 961	3,9	337	627	2 842	4,5	342	581	2 205	3,8	391
35 à 39 ans	519	2 461	4,7	338	417	1 895	4,5	303	417	2 036	4,9	344
40 à 44 ans	321	2 052	6,4	370	273	1 700	6,2	320	235	1 412	6,0	373
45 à 49 ans	344	2 306	6,7	277	288	1 977	6,9	324	264	1 851	7,0	369
50 à 54 ans	252	1 477	5,9	240	203	1 079	5,3	228	206	1 180	5,7	380
55 à 59 ans	297	2 287	7,7	265	221	1 384	6,3	238	226	1 585	7,0	264
60 à 64 ans	313	2 424	7,7	215	234	1 839	7,9	235	248	1 842	7,4	251
65 à 69 ans	375	3 046	8,1	210	307	2 640	8,6	235	282	2 408	8,5	267
70 à 74 ans	357	3 015	8,4	257	300	2 457	8,2	214	282	1 929	6,8	286
75 à 79 ans	277	2 327	8,4	170	219	2 077	9,5	157	268	2 728	10,2	232
80 à 84 ans	150	1 373	9,2	110	167	1 386	8,3	91	146	1 210	8,3	113
85 à 89 ans	88	914	10,4	48	74	515	7,0	47	109	1 245	11,4	67
90 ans ou plus	25	268	10,7	15	33	264	8,0	9	22	138	6,3	17
Total	6 850	38 682	5,6	3 649	5 585	31 270	5,6	3 517	5 358	29 819	5,6	4 131

	1998-1999			Chirurgies d'un jour	1999-2000			Chirurgies d'un jour	2000-2001			Chirurgies d'un jour
	Hospitalisations				Hospitalisations				Hospitalisations			
	Nombre	Jours	D.M.S.		Nombre	Jours	D.M.S.		Nombre	Jours	D.M.S.	
Moins d'un an	680	2 875	4,2	45	607	2 388	3,9	39	659	3 039	4,6	32
1 à 4 ans	121	496	4,1	81	111	351	3,2	98	89	269	3,0	90
5 à 9 ans	105	469	4,5	82	96	253	2,6	93	98	435	4,4	93
10 à 14 ans	88	489	5,6	46	89	715	8,0	43	80	361	4,5	57
15 à 19 ans	190	710	3,7	109	206	755	3,7	98	171	682	4,0	93
20 à 24 ans	370	1 181	3,2	198	331	1 260	3,8	162	345	1 284	3,7	155
25 à 29 ans	468	1 596	3,4	299	441	1 541	3,5	244	472	1 633	3,5	239
30 à 34 ans	553	2 188	4,0	402	547	2 128	3,9	376	484	1 682	3,5	298
35 à 39 ans	383	1 613	4,2	375	362	1 803	5,0	406	389	1 891	4,9	451
40 à 44 ans	280	1 430	5,1	403	297	1 449	4,9	386	307	1 702	5,5	390
45 à 49 ans	267	1 579	5,9	465	259	2 008	7,8	406	202	1 280	6,3	424
50 à 54 ans	232	1 338	5,8	366	252	1 613	6,4	390	227	1 222	5,4	411
55 à 59 ans	199	1 229	6,2	328	189	1 117	5,9	337	203	1 212	6,0	326
60 à 64 ans	225	1 458	6,5	281	233	1 712	7,3	354	229	1 836	8,0	354
65 à 69 ans	264	2 089	7,9	307	260	2 280	8,8	359	265	2 172	8,2	369
70 à 74 ans	246	2 286	9,3	294	281	2 193	7,8	256	254	2 040	8,0	299
75 à 79 ans	228	2 041	9,0	239	225	2 049	9,1	240	288	3 102	10,8	239
80 à 84 ans	149	1 477	9,9	132	147	1 382	9,4	133	171	1 512	8,8	176
85 à 89 ans	91	1 177	12,9	67	108	1 484	13,7	50	82	941	11,5	67
90 ans ou plus	32	259	8,1	20	62	676	10,9	11	47	368	7,8	18
Total	5 171	27 980	5,4	4 539	5 103	29 157	5,7	4 481	5 062	28 663	5,7	4 581

Note : Le sexe est indéterminé pour quelques cas, pour certaines années (transsexuel, hermaphrodite). Dans certains cas, le total peut donc être différent de la somme des éléments.

**Tableau 5 : Hospitalisations de courte durée et chirurgies d'un jour de Québécois survenues dans les provinces canadiennes
Selon le sexe et le groupe d'âge
Années 1995-1996 à 2009-2010
(suite)**

Sexe féminin	2001-2002			Chirurgies d'un jour	2002-2003			Chirurgies d'un jour	2003-2004			Chirurgies d'un jour
	Hospitalisations Nombre	Jours	D.M.S.		Hospitalisations Nombre	Jours	D.M.S.		Hospitalisations Nombre	Jours	D.M.S.	
Moins d'un an	655	2 943	4,5	12	644	2 434	3,8	12	684	2 298	3,4	16
1 à 4 ans	149	483	3,2	108	120	339	2,8	114	117	422	3,6	114
5 à 9 ans	97	386	4,0	114	123	375	3,0	86	107	553	5,2	100
10 à 14 ans	77	563	7,3	66	104	725	7,0	63	79	375	4,7	48
15 à 19 ans	158	572	3,6	71	157	663	4,2	79	126	472	3,7	75
20 à 24 ans	329	1 360	4,1	191	360	1 178	3,3	124	308	1 032	3,4	118
25 à 29 ans	553	1 785	3,2	248	475	1 494	3,1	202	474	1 373	2,9	150
30 à 34 ans	433	1 636	3,8	291	509	1 496	2,9	266	544	1 732	3,2	201
35 à 39 ans	396	1 690	4,3	446	354	1 327	3,7	386	326	1 329	4,1	233
40 à 44 ans	247	1 324	5,4	363	270	1 455	5,4	425	255	1 225	4,8	291
45 à 49 ans	220	1 277	5,8	387	216	1 258	5,8	369	210	1 089	5,2	273
50 à 54 ans	231	1 564	6,8	464	202	1 234	6,1	363	223	1 390	6,2	287
55 à 59 ans	182	1 238	6,8	383	222	1 499	6,8	354	217	1 381	6,4	279
60 à 64 ans	203	1 505	7,4	386	221	1 380	6,2	399	208	1 613	7,8	224
65 à 69 ans	213	1 875	8,8	312	200	1 335	6,7	253	158	1 308	8,3	240
70 à 74 ans	276	2 214	8,0	283	267	2 378	8,9	345	264	2 374	9,0	259
75 à 79 ans	234	2 100	9,0	244	221	1 855	8,4	248	187	1 823	9,7	239
80 à 84 ans	126	1 131	9,0	154	151	1 327	8,8	192	139	1 548	11,1	133
85 à 89 ans	97	912	9,4	68	83	914	11,0	68	74	818	11,1	34
90 ans ou plus	35	252	7,2	15	41	340	8,3	16	44	549	12,5	14
Total	4 911	26 810	5,5	4 606	4 940	25 006	5,1	4 364	4 744	24 704	5,2	3 328

	2004-2005			Chirurgies d'un jour	2005-2006			Chirurgies d'un jour	2006-2007			Chirurgies d'un jour
	Hospitalisations Nombre	Jours	D.M.S.		Hospitalisations Nombre	Jours	D.M.S.		Hospitalisations Nombre	Jours	D.M.S.	
Moins d'un an	705	2 947	4,2	11	735	2 740	3,7	7	751	2 933	3,9	28
1 à 4 ans	118	449	3,8	124	104	284	2,7	95	115	417	3,6	93
5 à 9 ans	76	246	3,2	104	89	349	3,9	98	82	361	4,4	84
10 à 14 ans	82	338	4,1	67	62	232	3,7	62	107	593	5,5	63
15 à 19 ans	133	545	4,1	107	141	483	3,4	76	150	562	3,7	127
20 à 24 ans	300	944	3,1	95	303	913	3,0	99	284	806	2,8	101
25 à 29 ans	454	1 551	3,4	127	582	1 644	2,8	139	511	1 371	2,7	164
30 à 34 ans	533	1 788	3,4	175	500	1 536	3,1	211	529	1 414	2,7	226
35 à 39 ans	334	1 160	3,5	230	328	1 099	3,4	255	343	1 052	3,1	212
40 à 44 ans	254	965	3,8	335	237	1 062	4,5	314	215	786	3,7	286
45 à 49 ans	190	828	4,4	288	234	1 166	5,0	315	221	1 195	5,4	329
50 à 54 ans	183	990	5,4	289	159	902	5,7	324	217	1 428	6,6	317
55 à 59 ans	180	1 333	7,4	297	193	1 185	6,1	334	206	1 503	7,3	290
60 à 64 ans	216	1 515	7,0	269	201	1 197	6,0	313	215	1 518	7,1	300
65 à 69 ans	166	1 058	6,4	258	155	1 010	6,5	306	178	1 326	7,4	274
70 à 74 ans	187	1 611	8,6	210	183	1 538	8,4	263	213	1 710	8,0	257
75 à 79 ans	212	2 113	10,0	221	221	2 301	10,4	235	188	1 715	9,1	212
80 à 84 ans	137	1 215	8,9	117	151	1 509	10,0	131	152	1 337	8,8	146
85 à 89 ans	55	466	8,5	59	74	734	9,9	41	71	628	8,8	41
90 ans ou plus	41	797	19,4	12	26	317	12,2	18	39	426	10,9	13
Total	4 556	22 859	5,0	3 395	4 678	22 201	4,7	3 636	4 787	23 081	4,8	3 563

Note : Le sexe est indéterminé pour quelques cas, pour certaines années (transsexuel, hermaphrodite). Dans certains cas, le total peut donc être différent de la somme des éléments.

**Tableau 5 : Hospitalisations de courte durée et chirurgies d'un jour de Québécois survenues dans les provinces canadiennes
Selon le sexe et le groupe d'âge
Années 1995-1996 à 2009-2010
(suite)**

Sexe féminin	2007-2008			Chirurgies d'un jour	2008-2009			Chirurgies d'un jour	2009-2010			Chirurgies d'un jour
	Hospitalisations				Hospitalisations				Hospitalisations			
	Nombre	Jours	D.M.S.		Nombre	Jours	D.M.S.		Nombre	Jours	D.M.S.	
Moins d'un an	811	3 416	4,2	22	888	3 351	3,8	24	999	3 877	3,9	25
1 à 4 ans	94	394	4,2	110	117	452	3,9	83	87	371	4,3	86
5 à 9 ans	71	433	6,1	82	53	323	6,1	71	75	301	4,0	80
10 à 14 ans	106	466	4,4	44	65	402	6,2	62	88	501	5,7	45
15 à 19 ans	135	582	4,3	103	162	812	5,0	91	148	682	4,6	86
20 à 24 ans	326	892	2,7	103	329	963	2,9	96	310	1 025	3,3	115
25 à 29 ans	532	1 392	2,6	136	573	1 561	2,7	162	571	1 676	2,9	152
30 à 34 ans	597	1 719	2,9	194	650	1 836	2,8	163	606	1 712	2,8	161
35 à 39 ans	346	1 064	3,1	236	322	1 277	4,0	206	390	1 172	3,0	222
40 à 44 ans	167	662	4,0	264	190	647	3,4	278	173	738	4,3	271
45 à 49 ans	199	1 164	5,8	332	195	897	4,6	344	198	918	4,6	337
50 à 54 ans	196	1 132	5,8	328	184	1 348	7,3	329	184	1 049	5,7	353
55 à 59 ans	173	730	4,2	315	159	885	5,6	300	203	1 186	5,8	353
60 à 64 ans	211	1 521	7,2	331	170	1 061	6,2	349	195	1 386	7,1	402
65 à 69 ans	213	1 647	7,7	307	179	1 220	6,8	338	187	1 457	7,8	396
70 à 74 ans	187	1 520	8,1	324	174	1 388	8,0	323	168	1 373	8,2	283
75 à 79 ans	189	2 250	11,9	247	166	1 462	8,8	244	172	1 293	7,5	250
80 à 84 ans	162	2 215	13,7	200	185	2 100	11,4	173	145	1 533	10,6	142
85 à 89 ans	83	1 030	12,4	65	89	1 033	11,6	71	104	1 046	10,1	68
90 ans ou plus	44	574	13,0	12	43	755	17,6	15	59	929	15,7	15
Total	4 842	24 803	5,1	3 755	4 893	23 773	4,9	3 722	5 062	24 225	4,8	3 842

Note : Le sexe est indéterminé pour quelques cas, pour certaines années (transsexuel, hermaphrodite). Dans certains cas, le total peut donc être différent de la somme des éléments.

**Tableau 5 : Hospitalisations de courte durée et chirurgies d'un jour de Québécois survenues dans les provinces canadiennes
Selon le sexe et le groupe d'âge
Années 1995-1996 à 2009-2010
(suite)**

Sexe masculin	1995-1996			Chirurgies d'un jour	1996-1997			Chirurgies d'un jour	1997-1998			Chirurgies d'un jour
	Hospitalisations Nombre	Hospitalisations Jours	Hospitalisations D.M.S.		Hospitalisations Nombre	Hospitalisations Jours	Hospitalisations D.M.S.		Hospitalisations Nombre	Hospitalisations Jours	Hospitalisations D.M.S.	
Moins d'un an	1 053	4 502	4,3	56	889	3 936	4,4	66	798	4 212	5,3	80
1 à 4 ans	138	495	3,6	130	180	781	4,3	127	140	383	2,7	127
5 à 9 ans	118	407	3,4	161	122	563	4,6	120	130	566	4,4	111
10 à 14 ans	161	705	4,4	44	95	391	4,1	44	97	626	6,5	45
15 à 19 ans	132	699	5,3	45	122	607	5,0	55	109	470	4,3	63
20 à 24 ans	145	847	5,8	81	111	523	4,7	74	117	676	5,8	83
25 à 29 ans	139	731	5,3	98	153	722	4,7	128	105	600	5,7	96
30 à 34 ans	180	969	5,4	228	189	892	4,7	243	163	1 352	8,3	190
35 à 39 ans	268	2 691	10,0	207	211	1 311	6,2	222	222	1 290	5,8	239
40 à 44 ans	275	1 696	6,2	253	233	1 444	6,2	232	205	1 001	4,9	225
45 à 49 ans	313	1 737	5,5	249	282	1 802	6,4	292	224	1 419	6,3	270
50 à 54 ans	366	2 229	6,1	226	325	1 774	5,5	234	287	1 597	5,6	299
55 à 59 ans	337	2 100	6,2	214	337	2 121	6,3	244	264	1 490	5,6	254
60 à 64 ans	438	2 963	6,8	253	353	2 276	6,4	244	332	2 447	7,4	259
65 à 69 ans	457	3 136	6,9	277	373	2 916	7,8	224	339	2 531	7,5	256
70 à 74 ans	397	3 138	7,9	200	395	3 210	8,1	238	355	3 282	9,2	270
75 à 79 ans	238	2 337	9,8	132	251	2 029	8,1	127	230	1 903	8,3	169
80 à 84 ans	133	1 137	8,5	88	123	1 082	8,8	61	110	1 112	10,1	71
85 à 89 ans	53	499	9,4	37	65	513	7,9	30	68	563	8,3	42
90 ans ou plus	6	33	5,5	3	11	132	12,0	3	18	236	13,1	6
Total	5 348	33 054	6,2	2 982	4 820	29 025	6,0	3 008	4 313	27 756	6,4	3 155

	1998-1999			Chirurgies d'un jour	1999-2000			Chirurgies d'un jour	2000-2001			Chirurgies d'un jour
	Hospitalisations Nombre	Hospitalisations Jours	Hospitalisations D.M.S.		Hospitalisations Nombre	Hospitalisations Jours	Hospitalisations D.M.S.		Hospitalisations Nombre	Hospitalisations Jours	Hospitalisations D.M.S.	
Moins d'un an	817	4 167	5,1	78	723	3 293	4,6	100	803	3 933	4,9	74
1 à 4 ans	116	446	3,8	148	115	434	3,8	101	101	383	3,8	111
5 à 9 ans	140	641	4,6	133	154	569	3,7	142	141	648	4,6	125
10 à 14 ans	95	364	3,8	44	106	428	4,0	60	89	356	4,0	60
15 à 19 ans	120	732	6,1	58	100	513	5,1	59	101	663	6,6	54
20 à 24 ans	125	629	5,0	73	122	494	4,0	78	102	429	4,2	83
25 à 29 ans	100	631	6,3	129	107	514	4,8	106	102	388	3,8	83
30 à 34 ans	160	838	5,2	203	131	530	4,0	155	108	569	5,3	131
35 à 39 ans	194	1 168	6,0	255	202	1 446	7,2	201	195	1 157	5,9	236
40 à 44 ans	213	2 194	10,3	257	198	1 116	5,6	259	215	1 188	5,5	269
45 à 49 ans	222	1 406	6,3	264	239	1 393	5,8	283	238	1 512	6,4	310
50 à 54 ans	259	1 435	5,5	375	278	1 664	6,0	376	255	1 523	6,0	331
55 à 59 ans	250	1 610	6,4	283	252	1 683	6,7	279	247	1 363	5,5	383
60 à 64 ans	275	2 177	7,9	265	299	2 240	7,5	342	269	2 162	8,0	302
65 à 69 ans	334	2 278	6,8	283	296	2 347	7,9	257	335	2 588	7,7	264
70 à 74 ans	336	2 698	8,0	233	297	2 254	7,6	243	318	3 207	10,1	249
75 à 79 ans	248	2 085	8,4	174	257	2 054	8,0	221	243	2 008	8,3	248
80 à 84 ans	121	1 077	8,9	81	138	1 467	10,6	93	118	1 180	10,0	95
85 à 89 ans	78	778	10,0	44	61	571	9,4	42	67	798	11,9	48
90 ans ou plus	9	49	5,4	12	19	160	8,4	9	29	264	9,1	14
Total	4 212	27 403	6,5	3 392	4 094	25 170	6,1	3 406	4 076	26 319	6,5	3 470

Note : Le sexe est indéterminé pour quelques cas, pour certaines années (transsexuel, hermaphrodite). Dans certains cas, le total peut donc être différent de la somme des éléments.

**Tableau 5 : Hospitalisations de courte durée et chirurgies d'un jour de Québécois survenues dans les provinces canadiennes
Selon le sexe et le groupe d'âge
Années 1995-1996 à 2009-2010
(suite)**

Sexe masculin	2001-2002			Chirurgies d'un jour	2002-2003			Chirurgies d'un jour	2003-2004			Chirurgies d'un jour
	Hospitalisations Nombre	Hospitalisations Jours	Hospitalisations D.M.S.		Hospitalisations Nombre	Hospitalisations Jours	Hospitalisations D.M.S.		Hospitalisations Nombre	Hospitalisations Jours	Hospitalisations D.M.S.	
Moins d'un an	774	3 723	4,8	39	812	2 965	3,7	34	820	3 069	3,7	29
1 à 4 ans	183	567	3,1	134	158	544	3,4	148	162	686	4,2	140
5 à 9 ans	112	470	4,2	130	118	681	5,8	137	88	386	4,4	125
10 à 14 ans	99	469	4,7	71	91	477	5,2	70	88	389	4,4	60
15 à 19 ans	114	805	7,1	82	81	564	7,0	56	75	746	9,9	52
20 à 24 ans	124	540	4,4	85	109	578	5,3	71	97	448	4,6	56
25 à 29 ans	112	507	4,5	85	116	645	5,6	86	79	385	4,9	80
30 à 34 ans	97	441	4,5	145	75	408	5,4	130	111	665	6,0	110
35 à 39 ans	175	970	5,5	277	146	841	5,8	205	153	965	6,3	149
40 à 44 ans	184	1 057	5,7	312	176	1 116	6,3	263	169	971	5,7	206
45 à 49 ans	203	1 119	5,5	303	219	1 111	5,1	265	190	952	5,0	207
50 à 54 ans	238	1 629	6,8	348	215	1 315	6,1	312	227	1 295	5,7	218
55 à 59 ans	254	1 529	6,0	392	291	2 023	7,0	348	289	2 205	7,6	260
60 à 64 ans	244	1 655	6,8	372	216	1 186	5,5	313	219	1 796	8,2	230
65 à 69 ans	300	2 402	8,0	303	247	1 881	7,6	343	242	1 823	7,5	240
70 à 74 ans	281	2 039	7,3	265	213	1 733	8,1	267	210	1 752	8,3	244
75 à 79 ans	235	1 815	7,7	202	252	2 472	9,8	223	212	2 088	9,8	183
80 à 84 ans	140	1 085	7,8	96	140	1 229	8,8	118	108	899	8,3	100
85 à 89 ans	50	400	8,0	48	61	589	9,7	41	49	399	8,1	34
90 ans ou plus	31	375	12,1	7	34	224	6,6	9	25	199	8,0	11
Total	3 950	23 597	6,0	3 696	3 770	22 582	6,0	3 439	3 613	22 118	6,1	2 734

	2004-2005			Chirurgies d'un jour	2005-2006			Chirurgies d'un jour	2006-2007			Chirurgies d'un jour
	Hospitalisations Nombre	Hospitalisations Jours	Hospitalisations D.M.S.		Hospitalisations Nombre	Hospitalisations Jours	Hospitalisations D.M.S.		Hospitalisations Nombre	Hospitalisations Jours	Hospitalisations D.M.S.	
Moins d'un an	765	3 529	4,6	37	798	3 419	4,3	33	853	4 086	4,8	47
1 à 4 ans	171	1 956	11,4	147	149	794	5,3	166	149	640	4,3	144
5 à 9 ans	94	445	4,7	122	95	332	3,5	136	92	476	5,2	116
10 à 14 ans	98	771	7,9	56	105	469	4,5	67	116	555	4,8	52
15 à 19 ans	74	330	4,5	53	108	554	5,1	59	99	544	5,5	67
20 à 24 ans	109	835	7,7	68	97	519	5,4	54	80	409	5,1	55
25 à 29 ans	90	440	4,9	91	77	293	3,8	85	85	520	6,1	72
30 à 34 ans	97	600	6,2	128	86	353	4,1	101	88	515	5,9	100
35 à 39 ans	124	776	6,3	146	109	663	6,1	139	84	314	3,7	125
40 à 44 ans	166	1 182	7,1	189	165	914	5,5	194	185	1 253	6,8	222
45 à 49 ans	185	1 134	6,1	210	200	1 025	5,1	234	237	1 449	6,1	232
50 à 54 ans	177	1 144	6,5	281	240	1 588	6,6	249	207	1 102	5,3	242
55 à 59 ans	197	1 244	6,3	284	256	1 815	7,1	280	288	2 123	7,4	269
60 à 64 ans	239	1 776	7,4	260	298	2 474	8,3	303	234	1 707	7,3	322
65 à 69 ans	253	1 618	6,4	230	237	1 632	6,9	237	254	1 794	7,1	288
70 à 74 ans	215	1 630	7,6	228	228	1 845	8,1	236	236	1 924	8,2	272
75 à 79 ans	231	1 809	7,8	197	220	1 727	7,9	214	200	1 308	6,5	220
80 à 84 ans	123	887	7,2	112	154	1 304	8,5	120	147	1 485	10,1	104
85 à 89 ans	51	619	12,1	38	59	649	11,0	28	66	578	8,8	51
90 ans ou plus	20	415	20,8	5	39	494	12,7	11	27	298	11,0	3
Total	3 481	23 140	6,6	2 882	3 724	22 863	6,1	2 946	3 727	23 080	6,2	3 003

Note : Le sexe est indéterminé pour quelques cas, pour certaines années (transsexuel, hermaphrodite). Dans certains cas, le total peut donc être différent de la somme des éléments.

**Tableau 5 : Hospitalisations de courte durée et chirurgies d'un jour de Québécois survenues dans les provinces canadiennes
Selon le sexe et le groupe d'âge
Années 1995-1996 à 2009-2010
(suite)**

Sexe masculin	2007-2008				2008-2009				2009-2010			
	Hospitalisations			Chirurgies d'un jour	Hospitalisations			Chirurgies d'un jour	Hospitalisations			Chirurgies d'un jour
Nombre	Jours	D.M.S.	Nombre		Jours	D.M.S.	Nombre		Jours	D.M.S.		
Moins d'un an	859	2 996	3,5	40	964	3 991	4,1	46	1 078	4 270	4,0	28
1 à 4 ans	163	659	4,0	135	205	739	3,6	124	110	361	3,3	103
5 à 9 ans	108	378	3,5	114	82	421	5,1	102	92	399	4,3	113
10 à 14 ans	101	566	5,6	50	84	519	6,2	51	74	281	3,8	80
15 à 19 ans	101	569	5,6	68	114	488	4,3	71	106	425	4,0	81
20 à 24 ans	93	562	6,0	54	100	454	4,5	64	73	218	3,0	59
25 à 29 ans	107	743	6,9	77	102	686	6,7	83	71	397	5,6	80
30 à 34 ans	99	562	5,7	97	71	366	5,2	124	75	386	5,1	91
35 à 39 ans	99	543	5,5	128	89	447	5,0	136	81	369	4,6	126
40 à 44 ans	154	907	5,9	220	146	815	5,6	170	102	449	4,4	178
45 à 49 ans	184	919	5,0	247	201	1 269	6,3	222	176	1 172	6,7	263
50 à 54 ans	214	1 510	7,1	301	234	1 329	5,7	299	181	1 069	5,9	343
55 à 59 ans	250	1 681	6,7	334	224	1 622	7,2	297	209	1 559	7,5	273
60 à 64 ans	246	2 429	9,9	328	292	1 974	6,8	360	286	2 225	7,8	377
65 à 69 ans	215	1 864	8,7	326	225	1 685	7,5	289	210	1 632	7,8	379
70 à 74 ans	240	1 669	7,0	252	226	1 976	8,7	280	231	1 624	7,0	342
75 à 79 ans	219	1 830	8,4	229	190	2 133	11,2	240	186	1 589	8,5	275
80 à 84 ans	140	1 137	8,1	148	166	1 922	11,6	131	147	1 579	10,7	145
85 à 89 ans	66	482	7,3	71	77	655	8,5	46	60	592	9,9	52
90 ans ou plus	19	175	9,2	11	27	252	9,3	9	21	210	10,0	5
Total	3 677	22 181	6,0	3 230	3 819	23 743	6,2	3 144	3 569	20 806	5,8	3 393

Note : Le sexe est indéterminé pour quelques cas, pour certaines années (transsexuel, hermaphrodite). Dans certains cas, le total peut donc être différent de la somme des éléments.

**Tableau 5 : Hospitalisations de courte durée et chirurgies d'un jour de Québécois survenues dans les provinces canadiennes
Selon le sexe et le groupe d'âge
Années 1995-1996 à 2009-2010
(suite)**

Sexes réunis	1995-1996			Chirurgies d'un jour	1996-1997			Chirurgies d'un jour	1997-1998			Chirurgies d'un jour
	Hospitalisations Nombre	Hospitalisations Jours	Hospitalisations D.M.S.		Hospitalisations Nombre	Hospitalisations Jours	Hospitalisations D.M.S.		Hospitalisations Nombre	Hospitalisations Jours	Hospitalisations D.M.S.	
Moins d'un an	1 966	8 302	4,2	86	1 645	7 050	4,3	102	1 499	7 261	4,8	117
1 à 4 ans	275	1 358	4,9	225	264	1 109	4,2	218	245	724	3,0	220
5 à 9 ans	235	917	3,9	257	212	918	4,3	213	256	1 053	4,1	199
10 à 14 ans	288	1 441	5,0	97	183	1 053	5,8	96	187	1 079	5,8	89
15 à 19 ans	368	2 209	6,0	134	349	1 511	4,3	146	313	1 436	4,6	160
20 à 24 ans	649	2 541	3,9	247	507	1 956	3,9	245	478	1 918	4,0	262
25 à 29 ans	886	3 389	3,8	366	734	3 141	4,3	368	590	2 112	3,6	335
30 à 34 ans	931	3 930	4,2	565	816	3 734	4,6	585	744	3 557	4,8	581
35 à 39 ans	787	5 152	6,5	545	628	3 206	5,1	525	639	3 326	5,2	583
40 à 44 ans	596	3 748	6,3	623	506	3 144	6,2	552	440	2 413	5,5	598
45 à 49 ans	657	4 043	6,2	526	570	3 779	6,6	616	488	3 270	6,7	639
50 à 54 ans	618	3 706	6,0	466	528	2 853	5,4	462	493	2 777	5,6	679
55 à 59 ans	634	4 387	6,9	479	558	3 505	6,3	482	490	3 075	6,3	518
60 à 64 ans	751	5 387	7,2	468	587	4 115	7,0	479	580	4 289	7,4	510
65 à 69 ans	832	6 182	7,4	487	680	5 556	8,2	459	621	4 939	8,0	523
70 à 74 ans	754	6 153	8,2	457	695	5 667	8,2	452	637	5 211	8,2	556
75 à 79 ans	515	4 664	9,1	302	470	4 106	8,7	284	498	4 631	9,3	401
80 à 84 ans	283	2 510	8,9	198	290	2 468	8,5	152	256	2 322	9,1	184
85 à 89 ans	141	1 413	10,0	85	139	1 028	7,4	77	177	1 808	10,2	109
90 ans ou plus	31	301	9,7	18	44	396	9,0	12	40	374	9,4	23
Total	12 199	71 739	5,9	6 631	10 406	60 299	5,8	6 525	9 672	57 575	6,0	7 286

Sexes réunis	1998-1999			Chirurgies d'un jour	1999-2000			Chirurgies d'un jour	2000-2001			Chirurgies d'un jour
	Hospitalisations Nombre	Hospitalisations Jours	Hospitalisations D.M.S.		Hospitalisations Nombre	Hospitalisations Jours	Hospitalisations D.M.S.		Hospitalisations Nombre	Hospitalisations Jours	Hospitalisations D.M.S.	
Moins d'un an	1 497	7 042	4,7	123	1 330	5 681	4,3	139	1 462	6 972	4,8	106
1 à 4 ans	237	942	4,0	229	226	785	3,5	199	190	652	3,4	201
5 à 9 ans	245	1 110	4,5	215	250	822	3,3	235	239	1 083	4,5	218
10 à 14 ans	183	853	4,7	90	195	1 143	5,9	103	169	717	4,2	117
15 à 19 ans	310	1 442	4,7	167	306	1 268	4,1	157	272	1 345	4,9	147
20 à 24 ans	495	1 810	3,7	271	453	1 754	3,9	240	447	1 713	3,8	238
25 à 29 ans	568	2 227	3,9	428	548	2 055	3,8	350	574	2 021	3,5	322
30 à 34 ans	713	3 026	4,2	605	678	2 658	3,9	531	592	2 251	3,8	429
35 à 39 ans	577	2 781	4,8	630	564	3 249	5,8	607	584	3 048	5,2	687
40 à 44 ans	493	3 624	7,4	660	495	2 565	5,2	645	522	2 890	5,5	659
45 à 49 ans	489	2 985	6,1	729	498	3 401	6,8	689	440	2 792	6,3	734
50 à 54 ans	491	2 773	5,6	741	530	3 277	6,2	766	482	2 745	5,7	742
55 à 59 ans	449	2 839	6,3	611	441	2 800	6,3	616	450	2 575	5,7	709
60 à 64 ans	500	3 635	7,3	546	532	3 952	7,4	696	498	3 998	8,0	656
65 à 69 ans	598	4 367	7,3	590	556	4 627	8,3	616	600	4 760	7,9	633
70 à 74 ans	582	4 984	8,6	527	578	4 447	7,7	499	572	5 247	9,2	548
75 à 79 ans	476	4 126	8,7	413	482	4 103	8,5	461	531	5 110	9,6	487
80 à 84 ans	270	2 554	9,5	213	285	2 849	10,0	226	289	2 692	9,3	271
85 à 89 ans	169	1 955	11,6	111	169	2 055	12,2	92	149	1 739	11,7	115
90 ans ou plus	41	308	7,5	32	81	836	10,3	20	76	632	8,3	32
Total	9 384	55 383	5,9	7 931	9 197	54 327	5,9	7 887	9 139	54 982	6,0	8 051

Note : Le sexe est indéterminé pour quelques cas, pour certaines années (transsexuel, hermaphrodite). Dans certains cas, le total peut donc être différent de la somme des éléments.

**Tableau 5 : Hospitalisations de courte durée et chirurgies d'un jour de Québécois survenues dans les provinces canadiennes
Selon le sexe et le groupe d'âge
Années 1995-1996 à 2009-2010
(suite)**

Sexes réunis	2001-2002			Chirurgies d'un jour	2002-2003			Chirurgies d'un jour	2003-2004			Chirurgies d'un jour
	Hospitalisations Nombre	Hospitalisations Jours	Hospitalisations D.M.S.		Hospitalisations Nombre	Hospitalisations Jours	Hospitalisations D.M.S.		Hospitalisations Nombre	Hospitalisations Jours	Hospitalisations D.M.S.	
Moins d'un an	1 429	6 666	4,7	51	1 456	5 399	3,7	46	1 504	5 367	3,6	45
1 à 4 ans	332	1 050	3,2	242	278	883	3,2	262	279	1 108	4,0	254
5 à 9 ans	209	856	4,1	244	241	1 056	4,4	223	195	939	4,8	225
10 à 14 ans	176	1 032	5,9	137	195	1 202	6,2	133	167	764	4,6	108
15 à 19 ans	272	1 377	5,1	153	238	1 227	5,2	135	201	1 218	6,1	127
20 à 24 ans	453	1 900	4,2	276	469	1 756	3,7	195	405	1 480	3,7	174
25 à 29 ans	665	2 292	3,4	333	591	2 139	3,6	288	553	1 758	3,2	230
30 à 34 ans	530	2 077	3,9	436	584	1 904	3,3	396	655	2 397	3,7	311
35 à 39 ans	571	2 660	4,7	723	500	2 168	4,3	591	479	2 294	4,8	382
40 à 44 ans	431	2 381	5,5	675	446	2 571	5,8	688	424	2 196	5,2	497
45 à 49 ans	423	2 396	5,7	690	435	2 369	5,4	634	400	2 041	5,1	480
50 à 54 ans	469	3 193	6,8	812	417	2 549	6,1	675	450	2 685	6,0	505
55 à 59 ans	436	2 767	6,3	775	513	3 522	6,9	702	506	3 586	7,1	539
60 à 64 ans	447	3 160	7,1	758	437	2 566	5,9	712	427	3 409	8,0	454
65 à 69 ans	513	4 277	8,3	615	447	3 216	7,2	596	400	3 131	7,8	480
70 à 74 ans	557	4 253	7,6	548	480	4 111	8,6	612	474	4 126	8,7	503
75 à 79 ans	469	3 915	8,3	446	473	4 327	9,1	471	399	3 911	9,8	422
80 à 84 ans	266	2 216	8,3	250	291	2 556	8,8	310	247	2 447	9,9	233
85 à 89 ans	147	1 312	8,9	116	144	1 503	10,4	109	123	1 217	9,9	68
90 ans ou plus	66	627	9,5	22	75	564	7,5	25	69	748	10,8	25
Total	8 868	50 407	5,7	8 304	8 717	47 588	5,5	7 803	8 364	46 822	5,6	6 062

Sexes réunis	2004-2005			Chirurgies d'un jour	2005-2006			Chirurgies d'un jour	2006-2007			Chirurgies d'un jour
	Hospitalisations Nombre	Hospitalisations Jours	Hospitalisations D.M.S.		Hospitalisations Nombre	Hospitalisations Jours	Hospitalisations D.M.S.		Hospitalisations Nombre	Hospitalisations Jours	Hospitalisations D.M.S.	
Moins d'un an	1 470	6 476	4,4	48	1 533	6 159	4,0	40	1 604	7 019	4,4	75
1 à 4 ans	289	2 405	8,3	271	253	1 078	4,3	261	264	1 057	4,0	237
5 à 9 ans	170	691	4,1	226	184	681	3,7	234	174	837	4,8	200
10 à 14 ans	180	1 109	6,2	123	167	701	4,2	129	223	1 148	5,1	115
15 à 19 ans	207	875	4,2	160	249	1 037	4,2	135	249	1 106	4,4	194
20 à 24 ans	409	1 779	4,3	163	400	1 432	3,6	153	364	1 215	3,3	156
25 à 29 ans	544	1 991	3,7	218	659	1 937	2,9	224	596	1 891	3,2	236
30 à 34 ans	630	2 388	3,8	303	586	1 889	3,2	312	617	1 929	3,1	326
35 à 39 ans	458	1 936	4,2	376	437	1 762	4,0	394	427	1 366	3,2	337
40 à 44 ans	420	2 147	5,1	524	402	1 976	4,9	508	400	2 039	5,1	508
45 à 49 ans	375	1 962	5,2	498	434	2 191	5,0	549	458	2 644	5,8	561
50 à 54 ans	360	2 134	5,9	570	399	2 490	6,2	573	424	2 530	6,0	559
55 à 59 ans	377	2 577	6,8	581	449	3 000	6,7	614	494	3 626	7,3	559
60 à 64 ans	455	3 291	7,2	529	499	3 671	7,4	617	449	3 225	7,2	622
65 à 69 ans	419	2 676	6,4	488	392	2 642	6,7	543	432	3 120	7,2	562
70 à 74 ans	402	3 241	8,1	438	411	3 383	8,2	499	449	3 634	8,1	529
75 à 79 ans	443	3 922	8,9	418	441	4 028	9,1	449	388	3 023	7,8	432
80 à 84 ans	260	2 102	8,1	229	305	2 813	9,2	251	299	2 822	9,4	250
85 à 89 ans	106	1 085	10,2	97	133	1 383	10,4	69	137	1 206	8,8	92
90 ans ou plus	61	1 212	19,9	17	65	811	12,5	29	66	724	11,0	16
Total	8 037	45 999	5,7	6 277	8 402	45 064	5,4	6 583	8 514	46 161	5,4	6 566

Note : Le sexe est indéterminé pour quelques cas, pour certaines années (transsexuel, hermaphrodite). Dans certains cas, le total peut donc être différent de la somme des éléments.

**Tableau 5 : Hospitalisations de courte durée et chirurgies d'un jour de Québécois survenues dans les provinces canadiennes
Selon le sexe et le groupe d'âge
Années 1995-1996 à 2009-2010
(suite)**

Sexes réunis	2007-2008				2008-2009				2009-2010			
	Hospitalisations			Chirurgies d'un jour	Hospitalisations			Chirurgies d'un jour	Hospitalisations			Chirurgies d'un jour
Nombre	Jours	D.M.S.	Nombre		Jours	D.M.S.	Nombre		Jours	D.M.S.		
Moins d'un an	1 670	6 412	3,8	62	1 852	7 342	4,0	70	2 078	8 147	3,9	53
1 à 4 ans	257	1 053	4,1	245	322	1 191	3,7	207	197	732	3,7	189
5 à 9 ans	179	811	4,5	196	135	744	5,5	173	167	700	4,2	193
10 à 14 ans	207	1 032	5,0	94	149	921	6,2	113	162	782	4,8	125
15 à 19 ans	237	1 152	4,9	171	276	1 300	4,7	162	254	1 107	4,4	167
20 à 24 ans	419	1 454	3,5	157	429	1 417	3,3	160	383	1 243	3,2	174
25 à 29 ans	639	2 135	3,3	213	675	2 247	3,3	245	642	2 073	3,2	232
30 à 34 ans	696	2 281	3,3	291	721	2 202	3,1	287	681	2 098	3,1	252
35 à 39 ans	445	1 607	3,6	364	411	1 724	4,2	342	471	1 541	3,3	348
40 à 44 ans	321	1 569	4,9	484	336	1 462	4,4	448	275	1 187	4,3	449
45 à 49 ans	383	2 083	5,4	579	396	2 166	5,5	566	374	2 090	5,6	600
50 à 54 ans	410	2 642	6,4	629	418	2 677	6,4	628	365	2 118	5,8	696
55 à 59 ans	423	2 411	5,7	649	383	2 507	6,5	597	412	2 745	6,7	626
60 à 64 ans	457	3 950	8,6	659	462	3 035	6,6	709	481	3 611	7,5	779
65 à 69 ans	428	3 511	8,2	633	404	2 905	7,2	627	397	3 089	7,8	775
70 à 74 ans	427	3 189	7,5	576	400	3 364	8,4	603	399	2 997	7,5	625
75 à 79 ans	408	4 080	10,0	476	356	3 595	10,1	484	358	2 882	8,1	525
80 à 84 ans	302	3 352	11,1	348	351	4 022	11,5	304	292	3 112	10,7	287
85 à 89 ans	149	1 512	10,1	136	166	1 688	10,2	117	164	1 638	10,0	120
90 ans ou plus	63	749	11,9	23	70	1 007	14,4	24	80	1 139	14,2	20
Total	8 520	46 985	5,5	6 985	8 712	47 516	5,5	6 866	8 632	45 031	5,2	7 235

Note : Le sexe est indéterminé pour quelques cas, pour certaines années (transsexuel, hermaphrodite). Dans certains cas, le total peut donc être différent de la somme des éléments.

Graphique 4 : Hospitalisations et chirurgies d'un jour de Québécois survenues dans les provinces canadiennes, selon l'âge, année financière 2009-2010

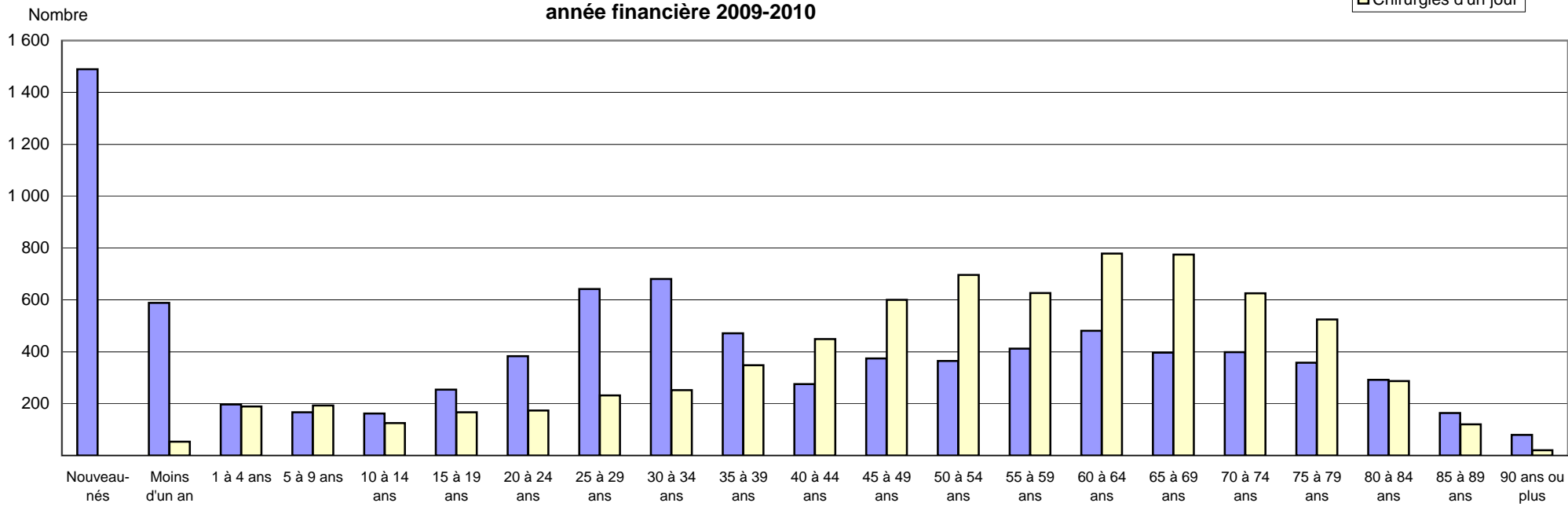

Graphique 5 : Durée moyenne du séjour (D.M.S.) en hospitalisation survenue à des Québécois dans les provinces canadiennes, selon l'âge, année financière 2009-2010

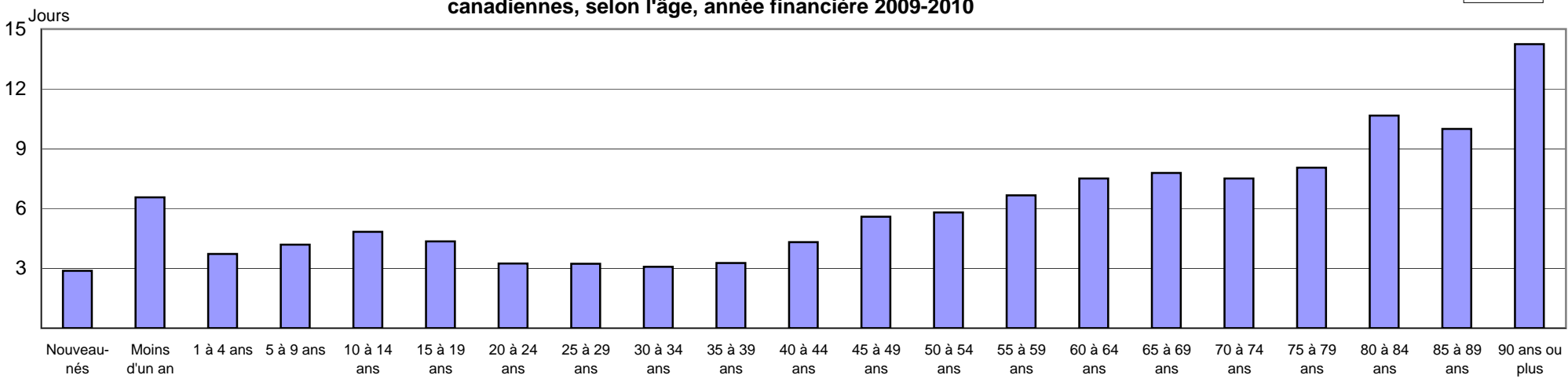

**Tableau 6 : Hospitalisations de courte durée et chirurgies d'un jour survenues dans les provinces canadiennes
Selon la phase de vie et le sexe
Années 1995-1996 à 2009-2010**

Phase de vie et sexe	1995-1996			Chirurgies d'un jour	1996-1997			Chirurgies d'un jour	1997-1998			Chirurgies d'un jour
	Hospitalisations				Hospitalisations				Hospitalisations			
	Nombre	Jours	D.M.S.		Nombre	Jours	D.M.S.		Nombre	Jours	D.M.S.	
Nouveau-nés												
Féminin	678	2 067	3,0		534	1 863	3,5		474	1 591	3,4	
Masculin	700	2 440	3,5		588	2 221	3,8		493	1 843	3,7	
Total	1 379	4 510	3,3		1 122	4 084	3,6		968	3 434	3,5	
Enfants (0 à 13 ans)												
Féminin	586	3 660	6,2	260	456	2 253	4,9	259	526	2 639	5,0	253
Masculin	726	3 411	4,7	381	678	3 322	4,9	346	654	3 826	5,9	354
Total	1 312	7 071	5,4	641	1 134	5 575	4,9	605	1 180	6 465	5,5	607
Adolescents (14 à 17 ans)												
Féminin	144	1 312	9,1	63	145	876	6,0	57	131	729	5,6	64
Masculin	112	640	5,7	38	86	396	4,6	40	78	449	5,8	47
Total	256	1 952	7,6	101	231	1 272	5,5	97	209	1 178	5,6	111
Adultes (18 à 64 ans)												
Féminin	4 170	20 700	5,0	2 516	3 350	16 939	5,1	2 448	3 118	15 202	4,9	2 832
Masculin	2 525	16 280	6,4	1 826	2 250	13 204	5,9	1 939	1 968	12 011	6,1	1 940
Total	6 695	36 980	5,5	4 342	5 601	30 147	5,4	4 387	5 086	27 213	5,4	4 772
Aînés (65 à 74 ans)												
Féminin	732	6 061	8,3	467	607	5 097	8,4	449	564	4 337	7,7	553
Masculin	854	6 274	7,3	477	768	6 126	8,0	462	694	5 813	8,4	526
Total	1 586	12 335	7,8	944	1 375	11 223	8,2	911	1 258	10 150	8,1	1 079
Personnes âgées (75 ans ou plus)												
Féminin	540	4 882	9,0	343	493	4 242	8,6	304	545	5 321	9,8	429
Masculin	430	4 006	9,3	260	450	3 756	8,3	221	426	3 814	9,0	288
Total	970	8 888	9,2	603	943	7 998	8,5	525	971	9 135	9,4	717
Total												
Féminin	6 850	38 682	5,6	3 649	5 585	31 270	5,6	3 517	5 358	29 819	5,6	4 131
Masculin	5 348	33 054	6,2	2 982	4 820	29 025	6,0	3 008	4 313	27 756	6,4	3 155
Total	12 199	71 739	5,9	6 631	10 406	60 299	5,8	6 525	9 672	57 575	6,0	7 286

Note : Le sexe est indéterminé pour quelques cas, pour certaines années (transsexuel, hermaphrodite). Dans certains cas, le total peut donc être différent de la somme des éléments.

**Tableau 6 : Hospitalisations de courte durée et chirurgies d'un jour survenues dans les provinces canadiennes
Selon la phase de vie et le sexe
Années 1995-1996 à 2009-2010
(suite)**

Phase de vie et sexe	1998-1999			Chirurgies d'un jour	1999-2000			Chirurgies d'un jour	2000-2001			Chirurgies d'un jour	
	Nombre	Hospitalisations Jours	D.M.S.		Nombre	Hospitalisations Jours	D.M.S.		Nombre	Hospitalisations Jours	D.M.S.		
Nouveau-nés													
	Féminin	480	1 912	4,0		425	1 348	3,2		463	1 668	3,6	
	Masculin	518	2 375	4,6		454	1 660	3,7		513	1 612	3,1	
	Total	999	4 287	4,3		879	3 008	3,4		977	3 280	3,4	
Enfants (0 à 13 ans)													
	Féminin	490	2 324	4,7	244	450	2 055	4,6	262	453	2 378	5,2	253
	Masculin	636	3 205	5,0	394	621	2 967	4,8	392	602	3 614	6,0	355
	Total	1 126	5 529	4,9	638	1 071	5 022	4,7	654	1 055	5 992	5,7	608
Adolescents (14 à 17 ans)													
	Féminin	121	476	3,9	70	125	654	5,2	62	74	380	5,1	59
	Masculin	91	619	6,8	50	80	384	4,8	45	77	461	6,0	39
	Total	212	1 095	5,2	120	205	1 038	5,1	107	151	841	5,6	98
Adultes (18 à 64 ans)													
	Féminin	3 070	13 939	4,5	3 166	3 020	15 036	5,0	3 108	2 965	14 102	4,8	3 101
	Masculin	1 841	12 239	6,6	2 121	1 871	11 306	6,0	2 104	1 774	10 587	6,0	2 158
	Total	4 911	26 178	5,3	5 287	4 891	26 342	5,4	5 212	4 739	24 689	5,2	5 259
Aînés (65 à 74 ans)													
	Féminin	510	4 375	8,6	601	541	4 473	8,3	615	519	4 212	8,1	668
	Masculin	670	4 976	7,4	516	593	4 601	7,8	500	653	5 795	8,9	513
	Total	1 180	9 351	7,9	1 117	1 134	9 074	8,0	1 115	1 172	10 007	8,5	1 181
Personnes âgées (75 ans ou plus)													
	Féminin	500	4 954	9,9	458	542	5 591	10,3	434	588	5 923	10,1	500
	Masculin	456	3 989	8,7	311	475	4 252	9,0	365	457	4 250	9,3	405
	Total	956	8 943	9,4	769	1 017	9 843	9,7	799	1 045	10 173	9,7	905
Total													
	Féminin	5 171	27 980	5,4	4 539	5 103	29 157	5,7	4 481	5 062	28 663	5,7	4 581
	Masculin	4 212	27 403	6,5	3 392	4 094	25 170	6,1	3 406	4 076	26 319	6,5	3 470
	Total	9 384	55 383	5,9	7 931	9 197	54 327	5,9	7 887	9 139	54 982	6,0	8 051

Note : Le sexe est indéterminé pour quelques cas, pour certaines années (transsexuel, hermaphrodite). Dans certains cas, le total peut donc être différent de la somme des éléments.

**Tableau 6 : Hospitalisations de courte durée et chirurgies d'un jour survenues dans les provinces canadiennes
Selon la phase de vie et le sexe
Années 1995-1996 à 2009-2010
(suite)**

Phase de vie et sexe	2001-2002				2002-2003				2003-2004				
	Hospitalisations			Chirurgies d'un jour	Hospitalisations			Chirurgies d'un jour	Hospitalisations			Chirurgies d'un jour	
	Nombre	Jours	D.M.S.		Nombre	Jours	D.M.S.		Nombre	Jours	D.M.S.		
Nouveau-nés													
	Féminin	520	1 508	2,9		526	1 715	3,3		543	1 271	2,3	
	Masculin	548	1 733	3,2	1	591	1 769	3,0		592	1 662	2,8	
	Total	1 068	3 241	3,0	1	1 117	3 484	3,1		1 136	2 933	2,6	
Enfants (0 à 13 ans)													
	Féminin	442	2 795	6,3	290	440	1 983	4,5	264	425	2 271	5,3	268
	Masculin	604	3 431	5,7	350	571	2 801	4,9	375	544	2 729	5,0	338
	Total	1 046	6 226	6,0	641	1 011	4 784	4,7	639	969	5 000	5,2	606
Adolescents (14 à 17 ans)													
	Féminin	106	395	3,7	43	107	625	5,8	57	82	323	3,9	58
	Masculin	76	516	6,8	65	73	479	6,6	45	79	764	9,7	50
	Total	182	911	5,0	108	180	1 104	6,1	102	161	1 087	6,8	108
Adultes (18 à 64 ans)													
	Féminin	2 865	13 628	4,8	3 197	2 907	12 534	4,3	2 921	2 828	12 419	4,4	2 083
	Masculin	1 689	9 801	5,8	2 360	1 592	9 405	5,9	2 018	1 558	9 803	6,3	1 534
	Total	4 554	23 429	5,1	5 557	4 499	21 939	4,9	4 939	4 386	22 222	5,1	3 617
Aînés (65 à 74 ans)													
	Féminin	489	4 089	8,4	595	467	3 713	8,0	598	422	3 682	8,7	499
	Masculin	581	4 441	7,6	568	460	3 614	7,9	610	452	3 575	7,9	484
	Total	1 070	8 530	8,0	1 163	927	7 327	7,9	1 208	874	7 257	8,3	983
Personnes âgées (75 ans ou plus)													
	Féminin	492	4 395	8,9	481	496	4 436	8,9	524	444	4 738	10,7	420
	Masculin	456	3 675	8,1	353	487	4 514	9,3	391	394	3 585	9,1	328
	Total	948	8 070	8,5	834	983	8 950	9,1	915	838	8 323	9,9	748
Total													
	Féminin	4 914	26 810	5,5	4 606	4 943	25 006	5,1	4 364	4 744	24 704	5,2	3 328
	Masculin	3 954	23 597	6,0	3 697	3 774	22 582	6,0	3 439	3 619	22 118	6,1	2 734
	Total	8 868	50 407	5,7	8 304	8 717	47 588	5,5	7 803	8 364	46 822	5,6	6 062

Note : Le sexe est indéterminé pour quelques cas, pour certaines années (transsexuel, hermaphrodite). Dans certains cas, le total peut donc être différent de la somme des éléments.

**Tableau 6 : Hospitalisations de courte durée et chirurgies d'un jour survenues dans les provinces canadiennes
Selon la phase de vie et le sexe
Années 1995-1996 à 2009-2010
(suite)**

Phase de vie et sexe	2004-2005			Chirurgies d'un jour	2005-2006			Chirurgies d'un jour	2006-2007			Chirurgies d'un jour
	Hospitalisations				Hospitalisations				Hospitalisations			
	Nombre	Jours	D.M.S.		Nombre	Jours	D.M.S.		Nombre	Jours	D.M.S.	
Nouveau-nés												
Féminin	556	1 804	3,2		583	1 621	2,8		578	1 666	2,9	
Masculin	563	1 617	2,9		606	1 847	3,0		618	1 852	3,0	
Total	1 119	3 421	3,1		1 189	3 468	2,9		1 196	3 518	2,9	
Enfants (0 à 13 ans)												
Féminin	398	2 031	5,1	290	396	1 927	4,9	249	454	2 509	5,5	245
Masculin	544	4 981	9,2	350	526	3 083	5,9	389	570	3 829	6,7	331
Total	942	7 012	7,4	640	922	5 010	5,4	638	1 024	6 338	6,2	576
Adolescents (14 à 17 ans)												
Féminin	97	540	5,6	94	87	381	4,4	60	109	445	4,1	103
Masculin	68	353	5,2	48	91	439	4,8	54	88	454	5,2	61
Total	165	893	5,4	142	178	820	4,6	114	197	899	4,6	164
Adultes (18 à 64 ans)												
Féminin	2 711	11 224	4,1	2 134	2 801	10 863	3,9	2 333	2 805	11 319	4,0	2 272
Masculin	1 413	9 211	6,5	1 674	1 564	9 843	6,3	1 657	1 521	9 558	6,3	1 673
Total	4 124	20 435	5,0	3 808	4 365	20 706	4,7	3 991	4 326	20 877	4,8	3 945
Aînés (65 à 74 ans)												
Féminin	353	2 669	7,6	468	338	2 548	7,5	569	391	3 036	7,8	531
Masculin	468	3 248	6,9	458	465	3 477	7,5	473	490	3 718	7,6	560
Total	821	5 917	7,2	926	803	6 025	7,5	1 042	881	6 754	7,7	1 091
Personnes âgées (75 ans ou plus)												
Féminin	445	4 591	10,3	409	472	4 861	10,3	425	450	4 106	9,1	412
Masculin	425	3 730	8,8	352	472	4 174	8,8	373	440	3 669	8,3	378
Total	870	8 321	9,6	761	944	9 035	9,6	798	890	7 775	8,7	790
Total												
Féminin	4 560	22 859	5,0	3 395	4 677	22 201	4,7	3 636	4 787	23 081	4,8	3 563
Masculin	3 481	23 140	6,6	2 882	3 724	22 863	6,1	2 946	3 727	23 080	6,2	3 003
Total	8 041	45 999	5,7	6 277	8 401	45 064	5,4	6 583	8 514	46 161	5,4	6 566

Note : Le sexe est indéterminé pour quelques cas, pour certaines années (transsexuel, hermaphrodite). Dans certains cas, le total peut donc être différent de la somme des éléments.

**Tableau 6 : Hospitalisations de courte durée et chirurgies d'un jour survenues dans les provinces canadiennes
Selon la phase de vie et le sexe
Années 1995-1996 à 2009-2010
(suite)**

Phase de vie et sexe	2007-2008				Chirurgies d'un jour	2008-2009				Chirurgies d'un jour	2009-2010				Chirurgies d'un jour
	Hospitalisations			D.M.S.		Hospitalisations			D.M.S.		Hospitalisations			D.M.S.	
	Nombre	Jours			Nombre	Jours		Nombre		Jours		Nombre	Jours		
Nouveau-nés															
	Féminin	640	1 817	2,8		702	1 790	2,5		753	2 152	2,9			
	Masculin	651	1 675	2,6		727	2 127	2,9		735	2 130	2,9			
	Total	1 291	3 492	2,7		1 429	3 917	2,7		1 489	4 282	2,9			
Enfants (0 à 13 ans)															
	Féminin	422	2 826	6,7	246	402	2 527	6,3	205	471	2 698	5,7	213		
	Masculin	551	2 758	5,0	319	589	3 410	5,8	304	596	3 109	5,2	294		
	Total	973	5 584	5,7	565	991	5 937	6,0	509	1 067	5 807	5,4	507		
Adolescents (14 à 17 ans)															
	Féminin	88	380	4,3	85	114	754	6,6	98	104	652	6,3	75		
	Masculin	94	597	6,4	60	88	485	5,5	61	95	388	4,1	79		
	Total	183	978	5,3	145	202	1 239	6,1	159	199	1 040	5,2	154		
Adultes (18 à 64 ans)															
	Féminin	2 814	10 544	3,7	2 269	2 839	10 744	3,8	2 255	2 899	11 092	3,8	2 400		
	Masculin	1 482	9 994	6,7	1 814	1 504	9 098	6,0	1 784	1 288	7 953	6,2	1 822		
	Total	4 296	20 538	4,8	4 083	4 343	19 842	4,6	4 039	4 187	19 045	4,5	4 222		
Aînés (65 à 74 ans)															
	Féminin	400	3 167	7,9	631	353	2 608	7,4	661	355	2 830	8,0	679		
	Masculin	455	3 533	7,8	578	451	3 661	8,1	569	441	3 256	7,4	721		
	Total	855	6 700	7,8	1 209	804	6 269	7,8	1 230	796	6 086	7,6	1 400		
Personnes âgées (75 ans ou plus)															
	Féminin	478	6 069	12,7	524	483	5 350	11,1	503	480	4 801	10,0	475		
	Masculin	444	3 624	8,2	459	460	4 962	10,8	426	414	3 970	9,6	477		
	Total	922	9 693	10,5	983	943	10 312	10,9	929	894	8 771	9,8	952		
Total															
	Féminin	4 842	24 803	5,1	3 755	4 893	23 773	4,9	3 722	5 062	24 225	4,8	3 842		
	Masculin	3 677	22 181	6,0	3 230	3 819	23 743	6,2	3 144	3 569	20 806	5,8	3 393		
	Total	8 520	46 985	5,5	6 985	8 712	47 516	5,5	6 866	8 632	45 031	5,2	7 235		

Note : Le sexe est indéterminé pour quelques cas, pour certaines années (transsexuel, hermaphrodite). Dans certains cas, le total peut donc être différent de la somme des éléments.

**Tableau 7 : Nombre d'interventions survenues durant une hospitalisation de courte durée ou une chirurgie d'un jour de Québécois dans les provinces canadiennes
Selon la codification de la Classification canadienne des interventions (CCI)**

Années 2006-2007 à 2009-2010

Section	2006-2007					2007-2008					2008-2009					2009-2010								
	Hospitalisation Nombre d'actes	%	Chirurgie un jour Nombre d'actes	%	Total Nombre d'actes	%	Hospitalisation Nombre d'actes	%	Chirurgie un jour Nombre d'actes	%	Total Nombre d'actes	%	Hospitalisation Nombre d'actes	%	Chirurgie un jour Nombre d'actes	%	Total Nombre d'actes	%	Hospitalisation Nombre d'actes	%	Chirurgie un jour Nombre d'actes	%	Total Nombre d'actes	%
1 Interventions thérapeutiques physiques et physiologiques	5 972	49,2	5 855	65,3	11 827	56,1	5 864	50,4	6 177	65,1	12 041	57,0	5 983	49,0	6 194	65,5	12 177	56,2	5 721	47,4	6 513	61,6	12 234	54,0
2 Interventions diagnostiques	979	8,1	2 880	32,1	3 859	18,3	922	7,9	3 028	31,9	3 950	18,7	1 002	8,2	3 001	31,7	4 003	18,5	867	7,2	3 810	36,0	4 677	20,7
3 Interventions d'imagerie diagnostiques	2 340	19,3	141	1,6	2 481	11,8	1 861	16,0	201	2,1	2 062	9,8	1 883	15,4	201	2,1	2 084	9,6	1 797	14,9	178	1,7	1 975	8,7
4 Interventions cliniques de laboratoire	2	0,0	0	0,0	2	0,0	1	0,0	0	0,0	1	0,0	1	0,0	0	0,0	1	0,0	0	0,0	0	0,0	0	0,0
5 Interventions obstétriques et fœtales	2 739	22,6	70	0,8	2 809	13,3	2 902	24,9	72	0,8	2 974	14,1	3 255	26,7	56	0,6	3 311	15,3	3 597	29,8	67	0,6	3 664	16,2
6 Interventions thérapeutiques cognitives, psychosociales et sensorielles	0	0,0	6	0,1	6	0,0	0	0,0	6	0,1	6	0,0	0	0,0	1	0,0	1	0,0	0	0,0	0	0,0	0	0,0
7 Autres interventions médicales	1	0,0	17	0,2	18	0,1	2	0,0	9	0,1	11	0,1	1	0,0	3	0,0	4	0,0	2	0,0	1	0,0	3	0,0
8 Interventions thérapeutiques renforçant le système immunitaire	95	0,8	1	0,0	96	0,5	92	0,8	0	0,0	92	0,4	82	0,7	3	0,0	85	0,4	85	0,7	2	0,0	87	0,4
Total	12 128	100	8 970	100	21 098	100	11 644	100	9 493	100	21 137	100	12 207	100	9 459	100	21 666	100	12 069	100	10 571	100	22 640	100
Nombre d'hospitalisations ou chirurgies d'un jour	8 514		6 566		15 080		8 520		6 985		15 505		8 712		6 866		15 578		8 632		7 235		15 867	
Nombre moyen d'actes au cours d'une hospitalisation ou d'une chirurgie d'un jour	1,42		1,37		1,40		1,37		1,36		1,36		1,40		1,38		1,39		1,40		1,46		1,43	

Interventions thérapeutiques physiques et physiologiques

Groupe (1re position)	2006-2007					2007-2008					2008-2009					2009-2010								
	Hospita- lisation	%	Chirurgie d'un jour	%	Total	%	Hospita- lisation	%	Chirurgie d'un jour	%	Total	%	Hospita- lisation	%	Chirurgie d'un jour	%	Total	%	Hospita- lisation	%	Chirurgie d'un jour	%	Total	%
A Cerveau et moelle épinière	120	2,0	37	0,6	157	1,3	115	2,0	20	0,3	135	1,1	105	1,8	30	0,5	135	1,1	112	2,0	74	1,1	186	1,5
B Nerfs	33	0,6	139	2,4	172	1,5	28	0,5	102	1,7	130	1,1	15	0,3	185	3,0	200	1,6	21	0,4	215	3,3	236	1,9
C Oeil et annexes oculaires	58	1,0	2 319	39,6	2 377	20,1	48	0,8	2 784	45,1	2 832	23,5	59	1,0	2 673	43,2	2 732	22,4	25	0,4	2 622	40,3	2 647	21,6
D Oreille et apophyse mastoïde	32	0,5	169	2,9	201	1,7	24	0,4	150	2,4	174	1,4	39	0,7	113	1,8	152	1,2	22	0,4	156	2,4	178	1,5
E Tissus musculo-squelettiques de la tête, des fosses nasales et des sinus	73	1,2	106	1,8	179	1,5	72	1,2	71	1,1	143	1,2	61	1,0	86	1,4	147	1,2	72	1,3	75	1,2	147	1,2
F Cavité buccale et pharynx	137	2,3	395	6,7	532	4,5	149	2,5	357	5,8	506	4,2	147	2,5	291	4,7	438	3,6	97	1,7	347	5,3	444	3,6
G Appareil respiratoire	551	9,2	10	0,2	561	4,7	693	11,8	5	0,1	698	5,8	799	13,4	4	0,1	803	6,6	733	12,8	16	0,2	749	6,1
H Structures du cœur et de ses annexes	469	7,9	6	0,1	475	4,0	292	5,0	4	0,1	296	2,5	281	4,7	3	0,0	284	2,3	275	4,8	1	0,0	276	2,3
I Gros vaisseaux	641	10,7	18	0,3	659	5,6	622	10,6	27	0,4	649	5,4	636	10,6	29	0,5	665	5,5	643	11,2	17	0,3	660	5,4
J Vaisseaux de la partie supérieure du corps	93	1,6	4	0,1	97	0,8	78	1,3	5	0,1	83	0,7	72	1,2	9	0,1	81	0,7	73	1,3	11	0,2	84	0,7
K Vaisseaux de la partie inférieure du corps	257	4,3	33	0,6	290	2,5	271	4,6	37	0,6	308	2,6	307	5,1	52	0,8	359	2,9	283	4,9	51	0,8	334	2,7
L Sites combinés d'anomalies congénitales du cœur et de l'appareil circulatoire	369	6,2	8	0,1	377	3,2	382	6,5	8	0,1	390	3,2	368	6,2	0	0,0	368	3,0	340	5,9	1	0,0	341	2,8
M Système lymphatique	58	1,0	12	0,2	70	0,6	43	0,7	13	0,2	56	0,5	35	0,6	10	0,2	45	0,4	45	0,8	13	0,2	58	0,5
N Appareil digestif	439	7,4	495	8,5	934	7,9	477	8,1	551	8,9	1 028	8,5	464	7,8	570	9,2	1 034	8,5	451	7,9	715	11,0	1 166	9,5
O Voies hépato-biliaires	366	6,1	161	2,7	527	4,5	362	6,2	179	2,9	541	4,5	316	5,3	181	2,9	497	4,1	274	4,8	170	2,6	444	3,6
P Appareil urinaire	272	4,6	189	3,2	461	3,9	298	5,1	252	4,1	550	4,6	275	4,6	189	3,1	464	3,8	227	4,0	198	3,0	425	3,5
Q Organes génitaux masculins	100	1,7	145	2,5	245	2,1	88	1,5	137	2,2	225	1,9	113	1,9	131	2,1	244	2,0	88	1,5	115	1,8	203	1,7
R Appareil génital féminin	602	10,1	554	9,5	1 156	9,8	509	8,7	434	7,0	943	7,8	531	8,9	485	7,8	1 016	8,3	571	10,0	556	8,5	1 127	9,2
S Colonne vertébrale, tronc et bassin	282	4,7	271	4,6	553	4,7	281	4,8	239	3,9	520	4,3	255	4,3	295	4,8	550	4,5	252	4,4	273	4,2	525	4,3
T Épaule et membre supérieur (sans la main et le poignet)	125	2,1	90	1,5	215	1,8	108	1,8	91	1,5	199	1,7	117	2,0	104	1,7	221	1,8	151	2,6	121	1,9	272	2,2
U Main et poignet	41	0,7	89	1,5	130	1,1	43	0,7	91	1,5	134	1,1	26	0,4	84	1,4	110	0,9	26	0,5	103	1,6	129	1,1
V Hanche et membre inférieur	279	4,7	201	3,4	480	4,1	286	4,9	194	3,1	480	4,0	323	5,4	230	3,7	553	4,5	289	5,1	262	4,0	551	4,5
W Cheville et pied	132	2,2	98	1,7	230	1,9	112	1,9	83	1,3	195	1,6	119	2,0	90	1,5	209	1,7	122	2,1	95	1,5	217	1,8
Y Peau, tissus sous-cutanés et poitrine	237	4,0	256	4,4	493	4,2	272	4,6	306	5,0	578	4,8	333	5,6	342	5,5	675	5,5	353	6,2	298	4,6	651	5,3
Z Corps entier	206	3,4	50	0,9	256	2,2	211	3,6	37	0,6	248	2,1	187	3,1	8	0,1	195	1,6	176	3,1	8	0,1	184	1,5
Total	5 972	100	5 855	100	11 827	100	5 864	100	6 177	100	12 041	100	5 983	100	6 194	100	12 177	100	5 721	100	6 513	100	12 234	100

**Tableau 7 : Nombre d'interventions survenues durant une hospitalisation de courte durée ou une chirurgie d'un jour de Québécois dans les provinces canadiennes
Selon la codification de la Classification canadienne des interventions (CCI)**

Années 2006-2007 à 2009-2010

Groupe (1re position)	2006-2007										2007-2008										2008-2009										2009-2010									
	Interventions diagnostiques																																							
	Hospita- lisation	%	Chirurgie d'un jour	%	Total	%	Hospita- lisation	%	Chirurgie d'un jour	%	Total	%	Hospita- lisation	%	Chirurgie d'un jour	%	Total	%	Hospita- lisation	%	Chirurgie d'un jour	%	Total	%																
A Cerveau et moelle épinière	46	4,7	1	0,0	47	1,2	53	5,7	2	0,1	55	1,4	50	5,0	6	0,2	56	1,4	57	6,6	3	0,1	60	1,3																
B Nerfs	9	0,9		0,0	9	0,2	13	1,4	1	0,0	14	0,4	2	0,2	3	0,1	5	0,1	3	0,3		0,0	3	0,1																
C Oeil et annexes oculaires	3	0,3	50	1,7	53	1,4	4	0,4	48	1,6	52	1,3	0	0,0	66	2,2	66	1,6	4	0,5	38	1,0	42	0,9																
D Oreille et apophyse mastoïde	2	0,2	9	0,3	11	0,3	2	0,2	12	0,4	14	0,4	0	0,0	11	0,4	11	0,3	0	0,0	12	0,3	12	0,3																
E Tissus musculo-squelettiques de la tête, des fosses nasales et des sinus	1	0,1	3	0,1	4	0,1	2	0,2	3	0,1	5	0,1	0	0,0	2	0,1	2	0,0	0	0,0	2	0,1	2	0,0																
F Cavité buccale et pharynx	2	0,2	11	0,4	13	0,3	2	0,2	6	0,2	8	0,2	8	0,8	5	0,2	13	0,3	4	0,5	8	0,2	12	0,3																
G Appareil respiratoire	109	11,1	86	3,0	195	5,1	136	14,8	84	2,8	220	5,6	166	16,6	55	1,8	221	5,5	116	13,4	73	1,9	189	4,0																
H Structures du cœur et de ses annexes	62	6,3	3	0,1	65	1,7	46	5,0	0	0,0	46	1,2	45	4,5	0	0,0	45	1,1	55	6,3	1	0,0	56	1,2																
I Gros vaisseaux	9	0,9		0,0	9	0,2	11	1,2		0,0	11	0,3	14	1,4		0,0	14	0,3	10	1,2		0,0	10	0,2																
J Vaisseaux de la partie supérieure du corps	5	0,5	10	0,3	15	0,4		0,0	8	0,3	8	0,2	3	0,3	8	0,3	11	0,3	2	0,2	10	0,3	12	0,3																
K Vaisseaux de la partie inférieure du corps		0,0		0,0	0	0,0	1	0,1		0,0	1	0,0	3	0,3		0,0	3	0,1	3	0,3		0,0	3	0,1																
L Sites combinés d'anomalies congénitales du cœur et de l'appareil circulatoire	1	0,1		0,0	1	0,0	2	0,2		0,0	2	0,1	1	0,1		0,0	1	0,0	0	0,0		0,0	0	0,0																
M Système lymphatique	16	1,6	17	0,6	33	0,9	14	1,5	9	0,3	23	0,6	14	1,4	18	0,6	32	0,8	22	2,5	17	0,4	39	0,8																
N Appareil digestif	494	50,5	1991	69,1	2 485	64,4	433	47,0	2 191	72,4	2 624	66,4	412	41,1	2 176	72,5	2 588	64,7	326	37,6	3 042	79,8	3 368	72,0																
O Voies hépato-biliaires	51	5,2	66	2,3	117	3,0	42	4,6	48	1,6	90	2,3	47	4,7	35	1,2	82	2,0	29	3,3	48	1,3	77	1,6																
P Appareil urinaire	64	6,5	412	14,3	476	12,3	88	9,5	429	14,2	517	13,1	100	10,0	381	12,7	481	12,0	91	10,5	345	9,1	436	9,3																
Q Organes génitaux masculins	5	0,5	7	0,2	12	0,3	2	0,2	7	0,2	9	0,2	2	0,2	7	0,2	9	0,2	1	0,1	2	0,1	3	0,1																
R Appareil génital féminin	21	2,1	177	6,1	198	5,1	13	1,4	145	4,8	158	4,0	15	1,5	181	6,0	196	4,9	17	2,0	154	4,0	171	3,7																
S Colonne vertébrale, tronc et bassin	10	1,0	4	0,1	14	0,4	4	0,4	2	0,1	6	0,2	7	0,7	6	0,2	13	0,3	6	0,7	5	0,1	11	0,2																
T Épaule et membre supérieur (sans la main et le poignet)	2	0,2	2	0,1	4	0,1	2	0,2	1	0,0	3	0,1	4	0,4	4	0,1	8	0,2	1	0,1	4	0,1	5	0,1																
U Main et poignet	1	0,1		0,0	1	0,0		0,0	2	0,1	2	0,1	1	0,1	1	0,0	2	0,0		0,0	3	0,1	3	0,1																
V Hanche et membre inférieur	11	1,1	9	0,3	20	0,5	8	0,9	9	0,3	17	0,4	6	0,6	13	0,4	19	0,5	2	0,2	15	0,4	17	0,4																
W Cheville et pied	39	4,0	5	0,2	44	1,1	34	3,7	3	0,1	37	0,9	25	2,5	6	0,2	31	0,8	42	4,8	14	0,4	56	1,2																
Y Peau, tissus sous-cutanés et poitrine	16	1,6	11	0,4	27	0,7	7	0,8	14	0,5	21	0,5	16	1,6	9	0,3	25	0,6	7	0,8	10	0,3	17	0,4																
Z Corps entier		0,0	6	0,2	6	0,2	3	0,3	4	0,1	7	0,2	61	6,1	8	0,3	69	1,7	69	8,0	4	0,1	73	1,6																
Total	979	100	2 880	100	3 859	100	922	100	3 028	100	3 950	100	1 002	100	3 001	100	4 003	100	867	100	3 810	100	4 677	100																
Groupe (1re position)	Interventions d'imagerie diagnostique																																							
	Hospita- lisation	%	Chirurgie d'un jour	%	Total	%	Hospita- lisation	%	Chirurgie d'un jour	%	Total	%	Hospita- lisation	%	Chirurgie d'un jour	%	Total	%	Hospita- lisation	%	Chirurgie d'un jour	%	Total	%																
	A Cerveau et moelle épinière	439	18,8	1	0,7	440	17,7	305	16,4	3	1,5	308	14,9	349	18,5	5	3,2	354	17,4	305	17,0	2	1,1	307	15,5															
B Nerfs		0,0		0,0	0	0,0		0,0		0,0	0	0,0		0,0		0,0	0	0,0		0,0		0,0		0,0																
C Oeil et annexes oculaires	7	0,3	3	2,1	10	0,4	5	0,3	1	0,5	6	0,3	5	0,3	10	6,4	15	0,7		0,0	10	5,6	10	0,5																
D Oreille et apophyse mastoïde	5	0,2	11	7,8	16	0,6	3	0,2	13	6,5	16	0,8	0	0,0	13	8,3	13	0,6	2	0,1	30	16,9	32	1,6																
E Tissus musculo-squelettiques de la tête, des fosses nasales et des sinus	178	7,6		0,0	178	7,2	222	11,9	1	0,5	223	10,8	124	6,6		0,0	124	6,1	105	5,8		0,0	105	5,3																
F Cavité buccale et pharynx	18	0,8	2	1,4	20	0,8	23	1,2	0	0,0	23	1,1	23	1,2	2	1,3	25	1,2	18	1,0	1	0,6	19	1,0																
G Appareil respiratoire	304	13,0	1	0,7	305	12,3	218	11,7	1	0,5	219	10,6	279	14,8	1	0,6	280	13,7	295	16,4	1	0,6	296	15,0																
H Structures du cœur et de ses annexes	1	0,0		0,0	1	0,0		0,0		0,0	0	0,0	1	0,1		0,0	1	0,0		0,0		0,0	0	0,0																
I Gros vaisseaux	460	19,7	6	4,3	466	18,8	453	24,3	11	5,5	464	22,5	498	26,4	6	3,8	504	24,7	450	25,0	9	5,1	459	23,2																
J Vaisseaux de la partie supérieure du corps	65	2,8	5	3,5	70	2,8	39	2,1	7	3,5	46	2,2	61	3,2	8	5,1	69	3,4	61	3,4	9	5,1	70	3,5																
K Vaisseaux de la partie inférieure du corps	36	1,5	8	5,7	44	1,8	25	1,3	29	14,4	54	2,6	34	1,8	15	9,6	49	2,4	29	1,6	16	9,0	45	2,3																
L Sites combinés d'anomalies congénitales du cœur et de l'appareil circulatoire	1	0,0		0,0	1	0,0		0,0		0,0	0	0,0		0,0		0,0	0	0,0	1	0,1		0,0	1	0,1																
M Système lymphatique		0,0		0,0	0	0,0		0,0	1	0,5	1	0,0	1	0,1	2	1,3	3	0,1	3	0,2	2	1,1	5	0,3																
N Appareil digestif	5	0,2	6	4,3	11	0,4	4	0,2	4	2,0	8	0,4	21	1,1	4	2,5	25	1,2	4	0,2	4	2,2	8	0,4																
O Voies hépato-biliaires	606	25,9	28	19,9	634	25,6	404	21,7	39	19,4	443	21,5	339	18,0	29	18,5	368	18,0	368	20,5	33	18,5	401	20,3																
P Appareil urinaire	29	1,2	17	12,1	46	1,9	20	1,1	29	14,4	49	2,4	24	1,3	14	8,9	38	1,9	23	1,3	20	11,2	43	2,2																
Q Organes génitaux masculins	1	0,0		0,0	1	0,0		0,0		0,0	0	0,0		0,0	1	0,6	1	0,0	1	0,1	1	0,6	2	0,1																
R Appareil génital féminin		0,0	27	19,1	27	1,1		0,0	50	24,9	50	2,4		0,0	30	19,1	30	1,5		0,0	25	14,0	25	1,3																
S Colonne vertébrale, tronc et bassin	103	4,4	16	11,3	119	4,8	86	4,6	6	3,0	92	4,5	70	3,7	7	4,5	77	3,8	69	3,8	2	1,1	71	3,6																
T Épaule et membre supérieur (sans la main et le poignet)	10	0,4	1	0,7	11	0,4	8	0,4	1	0,5	9	0,4	10	0,5		0,0	10	0,5	6	0,3	3	1,7	9	0,5																
U Main et poignet		0,0		0,0	0	0,0		0,0		0,0	0	0,0	1	0,1	1	0,6	2	0,1		0,0	2	1,1	2	0,1																
V Hanche et membre inférieur	45	1,9	4	2,8	49	2,0	17	0,9	1	0,5	18	0,9	23	1,2	2	1,3	25	1,2	22	1,2	1	0,6	23	1,2																
W Cheville et pied	22	0,9		0,0	22	0,9	27	1,5	1	0,5	28	1,4	18	1,0	1	0,6	19	0,9	30	1,7	2	1,1	32	1,6																
Y Peau, tissus sous-cutanés et poitrine	5	0,2	5	3,5	10	0,4	1	0,1	3	1,5	4	0,2	1	0,1	5	3,2	6	0,3	2	0,1	4	2,2	6	0,3																
Z Corps entier		0,0		0,0	0	0,0	1	0,1		0,0	1	0,0	1	0,1	1	0,6	2	0,1	3	0,2	1	0,6	4	0,2																
Total	2 340	100	141	100	2 481	100	1 861	100	201	100	2 062	100	1 883	100	157	100	2 040	100	1 797																					

**Tableau 7 : Nombre d'interventions survenues durant une hospitalisation de courte durée ou une chirurgie d'un jour de Québécois dans les provinces canadiennes
Selon la codification de la Classification canadienne des interventions (CCI)**

Années 2006-2007 à 2009-2010

	2006-2007					2007-2008					2008-2009					2009-2010								
	Hospita- lisation	%	Chirurgie d'un jour	%	Total	%	Hospita- lisation	%	Chirurgie d'un jour	%	Total	%	Hospita- lisation	%	Chirurgie d'un jour	%	Total	%	Hospita- lisation	%	Chirurgie d'un jour	%	Total	%
Interventions cliniques de laboratoire																								
	2				2		1				1		1				1		0				0	
Interventions obstétriques et fœtales																								
Groupe (1re position)																								
A Intervention ante partum	337	12,3	6	8,6	343	12,2	330	11,4	8	11,1	338	11,4	392	12,0	6	10,7	398	12,0	469	13,0	3	4,5	472	12,9
C Interruption de grossesse	30	1,1	18	25,7	48	1,7	16	0,6	18	25,0	34	1,1	23	0,7	16	28,6	39	1,2	18	0,5	27	40,3	45	1,2
F Intervention sur le fœtus	2	0,1	2	2,9	4	0,1	1	0,0	0		1	0,0		0,0			0	0,0		0,0			0	0,0
L Intervention au cours du travail	548	20,0		0,0	548	19,5	592	20,4		0,0	592	19,9	629	19,3		0,0	629	19,0	804	22,4		0,0	804	21,9
M Accouchement (naissance)	1 213	44,3		0,0	1 213	43,2	1 323	45,6		0,0	1 323	44,5	1 455	44,7		0,0	1 455	43,9	1 504	41,8		0,0	1 504	41,0
P Intervention post-partum	609	22,2	44	62,9	653	23,2	640	22,1	46	63,9	686	23,1	756	23,2	34	60,7	790	23,9	802	22,3	37	55,2	839	22,9
	2 739	100	70	100	2 809	100	2 902	100	72	100	2 974	100	3 255	100	56	100	3 311	100	3 597	100	67	100	3 664	100
Interventions thérapeutiques cognitives, psychosociales et sensorielles																								
Groupe (1re position)																								
A Service psychiatrique																								
D Relations interpersonnelles																								
K Cognition et apprentissage																								
L Communication																								
P Audition																								
R Parole																								
T Vue et autres sens																								
V Fonctions motrices			6	100	6	100			6	100	6	100			1	100	1	100			0		0	0
	0		6	100	6	100	0		6	100	6	100	0		1	100	1	100	0		0		0	
Autres interventions médicales																								
	1		17		18		2		9		11		1		3		4		2		1		3	
Interventions thérapeutiques renforçant le système immunitaire																								
Groupe (1re position)																								
A Adénovirus et charbon																								
B Botulisme et bactéries																								
C Choléra et cytomégalovirus																								
D Diphtérie																								
E Encéphalite																								
F Dengue, fièvre de la vallée du Rift et fièvre Q																								
H Hantavirus, hépatite et haemophilus influenza	1	1,1			1	1,0	1	1,1			1	1,1												
I Grippe																								
J Virus de Junin																								
L Leishmaniose et maladie de Lyme																								
M Rougeole, oreillons, diphtérie, tétanos, coqueluche, haemophilus influenza de type B, hépatite B et poliomyélite, rubéole, varicelle	10	10,5			10	10,4	11	12,0			11	12,0	5	6,1	2	8,2	7	8,2	11	12,9			11	12,6
N Néoplasme																			4	4,7				
P Coqueluche, peste, poliovirus, orthopoxvirus, pollen, venin d'insecte							2	2,2																
R Rage, virus respiratoire syncytial, rubéole																								
T Tétanos, tuberculose, tularémie, fièvre typhoïde																								
V Varicelle, morsures venimeuses																								
Y Fièvre jaune																								
Z Trouble immunitaire	84	88,4	1	100,0	85	88,5	78	84,8			78	84,8	77	93,9	1	100,0	78	91,8	70	82,4	2	20,0	72	82,8
	95	100	1	100	96	100	92	100	0		92	100	82	100	3	100	85	100	85	100	2	20,0	87	100

Graphique 6 : Nombre d'interventions thérapeutiques physiques et physiologiques posées lors d'une hospitalisation ou d'une chirurgie d'un jour de Québécois survenues dans les provinces canadiennes, selon le site anatomique, année financière 2009-2010



Tableau 8 : Hospitalisations de courte durée et chirurgies d'un jour de Québécois survenues dans les provinces canadiennes
 Selon le regroupement des diagnostics de la 10e révision de la Classification statistique internationale des maladies et des problèmes de santé connexes, Canada (CIM-10-CA)
 Années 2006-2007 à 2009-2010

Catégorie du diagnostic principal	2006-2007				2007-2008				2008-2009				2009-2010			
	Hospitalisations			Chirurgies d'un jour	Hospitalisations			Chirurgies d'un jour	Hospitalisations			Chirurgies d'un jour	Hospitalisations			Chirurgies d'un jour
Nombre	Jours	D.M.S.	Nombre		Jours	D.M.S.	Nombre		Jours	D.M.S.	Nombre		Jours	D.M.S.		
Certaines maladies infectieuses et parasitaires (A00-B99)	141	974	6,9	21	126	824	6,5	15	124	943	7,6	30	158	1 042	6,6	66
Tumeurs (C00-D48)	493	4 814	9,8	453	440	4 375	9,9	463	442	3 864	8,7	477	413	3 491	8,5	561
Maladies du sang et des organes hématopoïétiques et certains troubles du système immunitaire (D50-D89)	96	663	6,9	26	84	534	6,4	44	89	454	5,1	21	95	522	5,5	45
Maladies endocriniennes, nutritionnelles et métaboliques (E00-E90)	125	1 057	8,5	68	137	1 297	9,5	90	119	964	8,1	87	143	1 653	11,6	60
Troubles mentaux et du comportement (F00-F99)	125	1 101	8,8	8	130	2 209	17,0	3	137	1 696	12,4	3	117	1 137	9,7	7
Maladies du système nerveux (G00-G99)	126	904	7,2	125	86	539	6,3	99	97	1 218	12,6	165	72	442	6,1	193
Maladies de l'œil et de ses annexes (H00-H59)	17	38	2,2	1 595	22	67	3,0	1 953	22	108	4,9	1 881	14	29	2,1	1 843
Maladies de l'oreille et de l'apophyse mastoïde (H60-H95)	33	95	2,9	85	30	66	2,2	92	22	83	3,8	67	25	64	2,6	100
Maladies de l'appareil circulatoire (I00-I99)	952	7 303	7,7	204	915	7 662	8,4	180	920	7 204	7,8	206	904	7 672	8,5	231
Maladies de l'appareil respiratoire (J00-J99)	627	3 959	6,3	158	542	3 651	6,7	105	611	4 150	6,8	100	660	3 845	5,8	111
Maladies de l'appareil digestif (K00-K93)	816	4 510	5,5	1 253	848	4 593	5,4	1 277	770	4 073	5,3	1 207	673	3 547	5,3	1 299
Maladies de la peau et du tissu cellulaire sous-cutané (L00-L99)	76	548	7,2	82	83	495	6,0	77	84	638	7,6	110	94	701	7,5	83
Maladies du système ostéo-articulaire, des muscles et du tissu conjonctif (M00-M99)	243	1 392	5,7	330	230	1 446	6,3	291	231	1 286	5,6	332	231	1 201	5,2	361
Maladies de l'appareil génito-urinaire (N00-N99)	411	1 387	3,4	642	438	1 645	3,8	588	397	1 369	3,4	562	408	1 489	3,6	525
Grossesse, accouchement et puerpéralité (O00-O99)	1 335	3 400	2,5	70	1 392	3 534	2,5	73	1 547	4 113	2,7	54	1 557	4 116	2,6	71
Certaines affections dont l'origine se situe dans la période périnatale (P00-P96)	365	2 600	7,1	1	464	2 866	6,2	1	536	3 255	6,1	1	548	3 127	5,7	1
Malformations congénitales et anomalies chromosomiques (Q00-Q99)	129	945	7,3	100	117	750	6,4	87	139	901	6,5	73	140	1 040	7,4	70
Symptômes, signes et résultats anormaux d'examen cliniques et de laboratoire, non classés ailleurs (R00-R99)	330	1 593	4,8	292	358	1 527	4,3	292	321	1 799	5,6	199	327	1 616	4,9	266
Lésions traumatiques, empoisonnements et certaines autres conséquences de causes externes (S00-T98)	628	3 833	6,1	130	651	4 072	6,3	163	631	3 940	6,2	183	581	3 495	6,0	211
Facteurs influant sur l'état de santé et motifs de recours aux services de santé (Z00-Z99)	1 446	5 045	3,5	923	1 427	4 833	3,4	1 092	1 473	5 458	3,7	1 108	1 472	4 802	3,3	1 131
Ensemble des regroupements de diagnostics	8 514	46 161	5,4	6 566	8 520	46 985	5,5	6 985	8 712	47 516	5,5	6 866	8 632	45 031	5,2	7 235

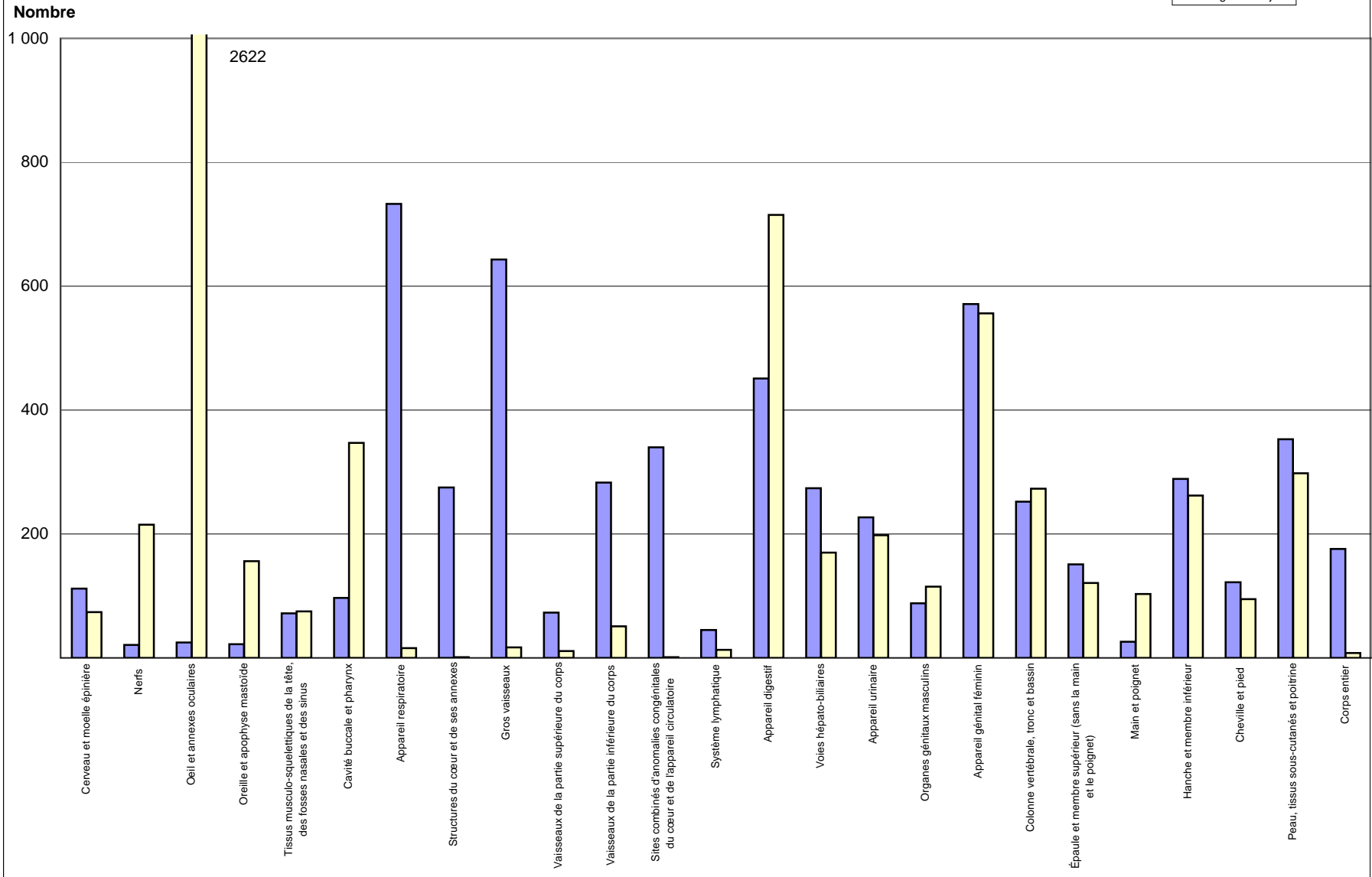

Tableau 9 : Hospitalisations de courte durée et chirurgies d'un jour de Québécois survenues dans les provinces canadiennes

Selon la catégorie du diagnostic principal (CIM-10-CA) et la région de résidence

Principales régions de résidence

Années 2006-2007 à 2009-2010

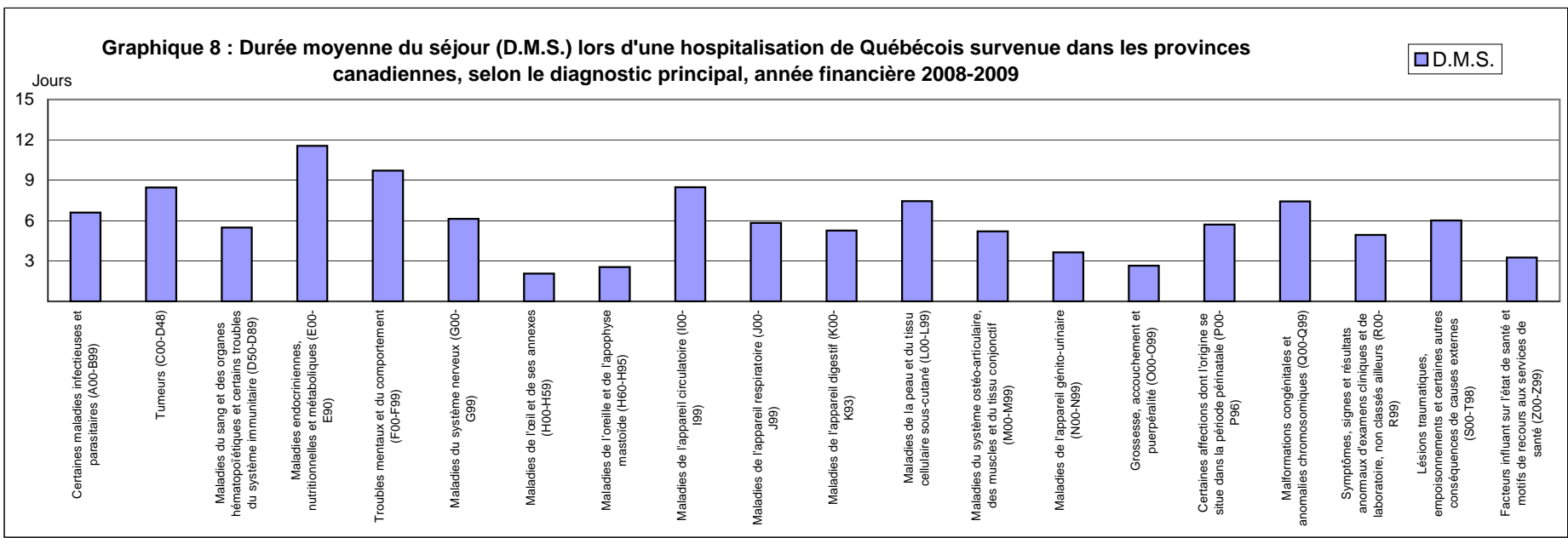
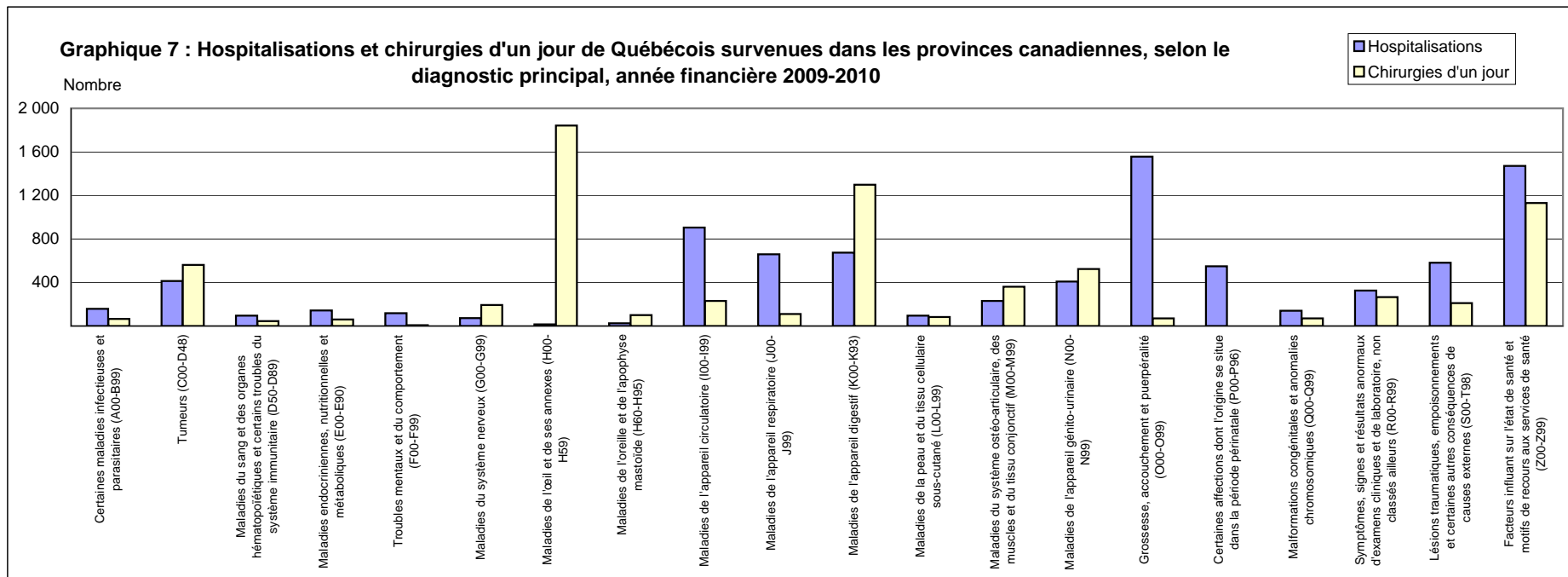
01 Bas-Saint-Laurent

Catégorie du diagnostic principal	2006-2007				2007-2008				2008-2009				2009-2010			
	Hospitalisations			Chirurgies d'un jour	Hospitalisations			Chirurgies d'un jour	Hospitalisations			Chirurgies d'un jour	Hospitalisations			Chirurgies d'un jour
	Nombre	Jours	D.M.S.		Nombre	Jours	D.M.S.		Nombre	Jours	D.M.S.		Nombre	Jours	D.M.S.	
Certaines maladies infectieuses et parasitaires (A00-B99)	2	3	1,5		2	3	1,5		3	16	5,3		5	8	1,6	
Tumeurs (C00-D48)	6	77	12,8	1	6	17	2,8		5	37	7,4	3	8	22	2,8	1
Maladies du sang et des organes hématopoïétiques et certains troubles du système immunitaire (D50-D89)	4	29	7,3										1	20	20,0	
Maladies endocriniennes, nutritionnelles et métaboliques (E00-E90)	1	15	15,0		6	62	10,3		3	22	7,3		3	11	3,7	
Troubles mentaux et du comportement (F00-F99)	10	28	2,8		4	23	5,8		7	22	3,1		6	20	3,3	
Maladies du système nerveux (G00-G99)	2	9	4,5	2	1	15	15,0	2	3	10	3,3	5				3
Maladies de l'œil et de ses annexes (H00-H59)				62				68				77				74
Maladies de l'oreille et de l'apophyse mastoïde (H60-H95)	2	1	0,5	2				1	2	5			1	7	7,0	
Maladies de l'appareil circulatoire (I00-I99)	52	331	6,4	2	55	320	5,8		52	328	6,3	1	61	403	6,6	3
Maladies de l'appareil respiratoire (J00-J99)	8	20	2,5		11	58	5,3	1	9	49	5,4		8	18	2,3	2
Maladies de l'appareil digestif (K00-K93)	14	69	4,9	1	15	107	7,1	4	15	50	3,3	1	10	60	6,0	8
Maladies de la peau et du tissu cellulaire sous-cutané (L00-L99)	1	5	5,0	1					2	4			2	17	8,5	
Maladies du système ostéo-articulaire, des muscles et du tissu conjonctif (M00-M99)	10	104	10,4	5	3	32	10,7	5	10	90	9,0	2	9	107	11,9	5
Maladies de l'appareil génito-urinaire (N00-N99)	9	27	3,0	11	10	27	2,7	5	3	5	1,7	9	7	17	2,4	8
Grossesse, accouchement et puerpéralité (O00-O99)	20	48	2,4	1	21	52	2,5		18	41	2,3	1	13	38	2,9	3
Certaines affections dont l'origine se situe dans la période périnatale (P00-P96)	5	35	7,0		4	20	5,0		2	1	0,5		5	89	17,8	
Malformations congénitales et anomalies chromosomiques (Q00-Q99)				1					2	4			4	14	3,5	
Symptômes, signes et résultats anormaux d'examen clinique et de laboratoire, non classés ailleurs (R00-R99)	3	7	2,3		4	24	6,0		7	28	4,0	1	6	16	2,7	
Lésions traumatiques, empoisonnements et certaines autres conséquences de causes externes (S00-T98)	22	239	10,9	3	16	101	6,3	6	26	182	7,0	4	20	196	9,8	6
Facteurs influant sur l'état de santé et motifs de recours aux services de santé (Z00-Z99)	21	83	4,0	6	24	214	8,9	9	20	228	11,4	14	16	85	5,3	5
Ensemble des regroupements de diagnostics	190	1 127	5,9	98	182	1 075	5,9	101	189	1 122	5,9	118	185	1 148	6,2	118

07 Outaouais

Catégorie du diagnostic principal	2006-2007				2007-2008				2008-2009				2009-2010			
	Hospitalisations			Chirurgies d'un jour	Hospitalisations			Chirurgies d'un jour	Hospitalisations			Chirurgies d'un jour	Hospitalisations			Chirurgies d'un jour
	Nombre	Jours	D.M.S.		Nombre	Jours	D.M.S.		Nombre	Jours	D.M.S.		Nombre	Jours	D.M.S.	
Certaines maladies infectieuses et parasitaires (A00-B99)	69	616	8,9	17	81	620	7,7	14	70	619	8,8	26	70	651	9,3	31
Tumeurs (C00-D48)	332	3 227	9,7	306	281	3 032	10,8	304	288	2 404	8,3	319	278	2 310	8,3	356
Maladies du sang et des organes hématopoïétiques et certains troubles du système immunitaire (D50-D89)	65	497	7,6	14	47	316	6,7	20	62	298	4,8	8	56	373	6,7	17
Maladies endocriniennes, nutritionnelles et métaboliques (E00-E90)	41	395	9,6	47	46	523	11,4	79	45	342	7,6	82	75	899	12,0	47
Troubles mentaux et du comportement (F00-F99)	22	224	10,2	5	18	285	15,8	2	15	198	13,2		29	216	7,4	
Maladies du système nerveux (G00-G99)	54	448	8,3	49	42	191	4,5	38	50	562	11,2	60	39	287	7,4	49
Maladies de l'œil et de ses annexes (H00-H59)	13	31	2,4	1 281	15	47	3,1	1 626	19	99	5,2	1 540	9	22	2,4	1 480
Maladies de l'oreille et de l'apophyse mastoïde (H60-H95)	19	58	3,1	53	21	46	2,2	48	12	24	2,0	32	16	38	2,4	57
Maladies de l'appareil circulatoire (I00-I99)	470	3 930	8,4	126	466	4 562	9,8	98	474	4 030	8,5	106	458	4 752	10,4	121
Maladies de l'appareil respiratoire (J00-J99)	312	1 947	6,2	112	243	1 825	7,5	64	291	2 226	7,6	62	336	1 937	5,8	60
Maladies de l'appareil digestif (K00-K93)	284	1 913	6,7	684	304	1 638	5,4	718	297	1 743	5,9	687	274	1 697	6,2	703
Maladies de la peau et du tissu cellulaire sous-cutané (L00-L99)	32	210	6,6	47	31	145	4,7	47	35	226	6,5	71	52	398	7,7	49
Maladies du système ostéo-articulaire, des muscles et du tissu conjonctif (M00-M99)	142	634	4,5	190	142	808	5,7	171	128	592	4,6	217	122	484	4,0	226
Maladies de l'appareil génito-urinaire (N00-N99)	231	710	3,1	411	240	815	3,4	376	204	568	2,8	360	223	840	3,8	343
Grossesse, accouchement et puerpéralité (O00-O99)	920	2 355	2,6	33	968	2 532	2,6	37	1 129	3 108	2,8	28	1 177	3 111	2,6	34
Certaines affections dont l'origine se situe dans la période périnatale (P00-P96)	289	2 030	7,0	1	370	2 486	6,7	1	457	2 829	6,2		442	2 540	5,7	1
Malformations congénitales et anomalies chromosomiques (Q00-Q99)	112	840	7,5	93	100	695	7,0	83	128	848	6,6	69	125	971	7,8	60
Symptômes, signes et résultats anormaux d'examen clinique et de laboratoire, non classés ailleurs (R00-R99)	121	600	5,0	186	124	449	3,6	178	129	1 010	7,8	117	150	716	4,8	154
Lésions traumatiques, empoisonnements et certaines autres conséquences de causes externes (S00-T98)	273	1 632	6,0	64	300	2 060	6,9	91	298	1 870	6,3	118	296	1 744	5,9	135
Facteurs influant sur l'état de santé et motifs de recours aux services de santé (Z00-Z99)	868	2 221	2,6	629	871	2 391	2,7	670	911	2 586	2,8	709	987	2 484	2,5	732
Ensemble des regroupements de diagnostics	4 669	24 518	5,3	4 348	4 710	25 466	5,4	4 665	5 042	26 182	5,2	4 611	5 214	26 470	5,1	4 655

Tableau 9 : Hospitalisations de courte durée et chirurgies d'un jour de Québécois survenues dans les provinces canadiennes

Selon la catégorie du diagnostic principal (CIM-10-CA) et la région de résidence

Principales régions de résidence

Années 2006-2007 à 2009-2010

Catégorie du diagnostic principal	2006-2007				2007-2008				2008-2009				2009-2010				
	Hospitalisations		Chirurgies d'un jour	Chirurgies d'un jour	Hospitalisations		Chirurgies d'un jour	Chirurgies d'un jour	Hospitalisations		Chirurgies d'un jour	Chirurgies d'un jour	Hospitalisations		Chirurgies d'un jour		
	Nombre	Jours			D.M.S.	Nombre			Jours	D.M.S.			Nombre	Jours		D.M.S.	Nombre
Certaines maladies infectieuses et parasitaires (A00-B99)	3	12	4,0	1	3	4	1,3	4	19	4,8	3	11	3,7	3			
Tumeurs (C00-D48)	21	237	11,3	24	17	120	7,1	30	8	23	2,9	25	14	95	6,8	29	
Maladies du sang et des organes hématopoïétiques et certains troubles du système immunitaire (D50-D89)	1	2	2,0	2	4	12	3,0	6	1	8	8,0	1	3	3,0	4	4	
Maladies endocriniennes, nutritionnelles et métaboliques (E00-E90)	6	47	7,8	13	8	65	8,1	5	9	91	10,1	8	53	6,6	4	4	
Troubles mentaux et du comportement (F00-F99)	8	32	4,0	7	7	20	2,9	12	39	3,3	9	19	2,1	9			
Maladies du système nerveux (G00-G99)	4	15	3,8	4	3	12	4,0	9	3	11	3,7	5	2	5	2,5	9	
Maladies de l'œil et de ses annexes (H00-H59)	1	1	1,0	101	90	1	6	55	84	4	4	84	4	84	4	4	
Maladies de l'oreille et de l'apophyse mastoïde (H60-H95)	9	9	9,0	9	8	8	8,0	8	8	8,0	8	8	8,0	8	8	8,0	8
Maladies de l'appareil circulatoire (I00-I99)	24	142	5,9	3	37	411	11,1	2	26	184	7,1	1	13	97	7,5	2	
Maladies de l'appareil respiratoire (J00-J99)	23	115	5,0	22	10	36	3,6	11	20	83	4,2	5	16	57	3,6	6	
Maladies de l'appareil digestif (K00-K93)	44	173	3,9	61	58	293	5,1	57	26	94	3,6	37	29	140	4,8	69	
Maladies de la peau et du tissu cellulaire sous-cutané (L00-L99)	3	17	5,7	3	2	9	4,5	4	9	9,0	9	9	9,0	9	9,0	9	
Maladies du système ostéo-articulaire, des muscles et du tissu conjonctif (M00-M99)	14	65	4,6	21	18	69	3,8	37	14	36	2,6	26	16	113	7,1	17	
Maladies de l'appareil génito-urinaire (N00-N99)	12	42	3,5	52	31	96	3,1	50	16	70	4,4	47	15	96	6,4	51	
Grossesse, accouchement et puerpéralité (O00-O99)	38	107	2,8	10	46	94	2,0	10	50	122	2,4	9	40	90	2,3	13	
Certaines affections dont l'origine se situe dans la période périnatale (P00-P96)	4	58	14,5	4	11	101	9,2	4	5	28	5,6	4	18	136	7,6	4	
Malformations congénitales et anomalies chromosomiques (Q00-Q99)	1	3	3,0	1	5	24	4,8	1	1	3	3,0	1	13	31	2,4	31	
Symptômes, signes et résultats anormaux d'exams cliniques et de laboratoire, non classés ailleurs (R00-R99)	11	31	2,8	22	23	84	3,7	28	19	65	3,4	13	29	152	5,2	8	
Lésions traumatiques, empoisonnements et certaines autres conséquences de causes externes (S00-T98)	38	97	2,6	5	27	155	5,7	12	21	112	5,3	12	29	152	5,2	8	
Facteurs influant sur l'état de santé et motifs de recours aux services de santé (Z00-Z99)	51	181	3,5	61	53	123	2,3	70	54	128	2,4	60	42	88	2,1	71	
Ensemble des regroupements de diagnostics	307	1 377	4,5	414	363	1 728	4,8	429	290	1 122	3,9	308	271	1 195	4,4	410	

09 Côte-Nord

Catégorie du diagnostic principal	2006-2007				2007-2008				2008-2009				2009-2010			
	Hospitalisations		Chirurgies d'un jour	Chirurgies d'un jour	Hospitalisations		Chirurgies d'un jour	Chirurgies d'un jour	Hospitalisations		Chirurgies d'un jour	Chirurgies d'un jour	Hospitalisations		Chirurgies d'un jour	
	Nombre	Jours			D.M.S.	Nombre			Jours	D.M.S.			Nombre	Jours		D.M.S.
Certaines maladies infectieuses et parasitaires (A00-B99)					1	8	8,0						1	5	5,0	
Tumeurs (C00-D48)	21	152	7,2	2	18	167	9,3	4	21	183	8,7	10	15	186	12,4	11
Maladies du sang et des organes hématopoïétiques et certains troubles du système immunitaire (D50-D89)	4	8	2,0	2					1	7	7,0	2	2	4	2,0	3
Maladies endocriniennes, nutritionnelles et métaboliques (E00-E90)	1	7	7,0	1												
Troubles mentaux et du comportement (F00-F99)									2	6	3,0					
Maladies du système nerveux (G00-G99)	2	4	2,0	1	1	7	7,0						1	9	9,0	
Maladies de l'œil et de ses annexes (H00-H59)				2	1	8	8,0									
Maladies de l'oreille et de l'apophyse mastoïde (H60-H95)					1	1	1,0									
Maladies de l'appareil circulatoire (I00-I99)	11	47	4,3	3	5	17	3,4	3	10	62	6,2	4	7	46	6,6	4
Maladies de l'appareil respiratoire (J00-J99)	3	8	2,7		6	36	6,0		5	15	3,0		6	50	8,3	
Maladies de l'appareil digestif (K00-K93)	68	279	4,1	14	77	419	5,4	16	63	350	5,6	47	32	114	3,6	41
Maladies de la peau et du tissu cellulaire sous-cutané (L00-L99)	2	4	2,0	1	4	11	2,8		1	29	29,0	1	4	39	9,8	
Maladies du système ostéo-articulaire, des muscles et du tissu conjonctif (M00-M99)	2	3	1,5		2	10	5,0		3	15	5,0	3	4	24	6,0	5
Maladies de l'appareil génito-urinaire (N00-N99)	13	45	3,5	6	5	32	6,4	1	12	35	2,9	3	5	36	7,2	2
Grossesse, accouchement et puerpéralité (O00-O99)	17	53	3,1	2	16	48	3,0	3	10	29	2,9	1	21	69	3,3	1
Certaines affections dont l'origine se situe dans la période périnatale (P00-P96)	2	172	86,0		3	4	1,3		3	12	4,0		1	0	0,0	
Malformations congénitales et anomalies chromosomiques (Q00-Q99)	1	6	6,0	1												
Symptômes, signes et résultats anormaux d'exams cliniques et de laboratoire, non classés ailleurs (R00-R99)	28	134	4,8	1	16	42	2,6	4	7	17	2,4	5	8	21	2,6	4
Lésions traumatiques, empoisonnements et certaines autres conséquences de causes externes (S00-T98)	9	38	4,2	4	4	6	1,5	1	10	35	3,5	1	4	68	17,0	4
Facteurs influant sur l'état de santé et motifs de recours aux services de santé (Z00-Z99)	78	202	2,6	6	58	138	2,4	20	61	178	2,9	30	54	148	2,7	29
Ensemble des regroupements de diagnostics	262	1 162	4,4	46	218	954	4,4	52	209	973	4,7	108	164	814	5,0	104

SOURCES : ICIS, Base de données sur les congés des patients (BDPC) et Système national d'information sur les soins ambulatoires (SNISA).

Tableau 9 : Hospitalisations de courte durée et chirurgies d'un jour de Québécois survenues dans les provinces canadiennes

Selon la catégorie du diagnostic principal (CIM-10-CA) et la région de résidence

Principales régions de résidence

Années 2006-2007 à 2009-2010

11 Gaspésie-Îles-de-la-Madeleine

Catégorie du diagnostic principal	2006-2007				2007-2008				2008-2009				2009-2010			
	Hospitalisations		D.M.S.	Chirurgies d'un jour	Hospitalisations		D.M.S.	Chirurgies d'un jour	Hospitalisations		D.M.S.	Chirurgies d'un jour	Hospitalisations		D.M.S.	Chirurgies d'un jour
	Nombre	Jours			Nombre	Jours			Nombre	Jours			Nombre	Jours		
Certaines maladies infectieuses et parasitaires (A00-B99)	36	227	6,3	2	14	88	6,3		19	105	5,5	2	30	162	5,4	2
Tumeurs (C00-D48)	34	424	12,5	14	57	400	7,0	15	37	546	14,8	10	42	383	9,1	24
Maladies du sang et des organes hématopoïétiques et certains troubles du système immunitaire (D50-D89)	6	41	6,8		9	50	5,6	1	13	62	4,8		23	64	2,8	
Maladies endocriniennes, nutritionnelles et métaboliques (E00-E90)	28	271	9,7		36	402	11,2	1	22	157	7,1		21	213	10,1	1
Troubles mentaux et du comportement (F00-F99)	21	183	8,7		22	248	11,3		28	276	9,9	2	19	156	8,2	7
Maladies du système nerveux (G00-G99)	22	164	7,5	6	18	187	10,4	7	19	145	7,6	2	13	55	4,2	
Maladies de l'œil et de ses annexes (H00-H59)	1	3	3,0	44	4	10	2,5	47				79	1	1	1,0	87
Maladies de l'oreille et de l'apophyse mastoïde (H60-H95)	6	20	3,3	4	4	11	2,8	7	3	42	14,0	5	4	10	2,5	5
Maladies de l'appareil circulatoire (I00-I99)	116	891	7,7		94	579	6,2	1	106	700	6,6		118	729	6,2	3
Maladies de l'appareil respiratoire (J00-J99)	133	952	7,2	6	138	856	6,2	2	134	962	7,2	1	115	783	6,8	4
Maladies de l'appareil digestif (K00-K93)	143	715	5,0	51	112	615	5,5	34	121	551	4,6	40	96	420	4,4	49
Maladies de la peau et du tissu cellulaire sous-cutané (L00-L99)	15	135	9,0	4	23	113	4,9	2	14	124	8,9	3	12	82	6,8	7
Maladies du système ostéo-articulaire, des muscles et du tissu conjonctif (M00-M99)	36	339	9,4	40	34	242	7,1	20	36	247	6,9	27	38	286	7,5	30
Maladies de l'appareil génito-urinaire (N00-N99)	76	318	4,2	66	78	333	4,3	76	75	317	4,2	74	69	212	3,1	45
Grossesse, accouchement et puerpéralité (O00-O99)	119	354	3,0		99	256	2,6	4	93	247	2,7	2	71	262	3,7	3
Certaines affections dont l'origine se situe dans la période périnatale (P00-P96)	28	105	3,8		23	80	3,5		22	121	5,5	1	27	207	7,7	
Malformations congénitales et anomalies chromosomiques (Q00-Q99)	4	16	4,0		2	6	3,0		5	16	3,2		2	16	8,0	1
Symptômes, signes et résultats anormaux d'examen clinique et de laboratoire, non classés ailleurs (R00-R99)	79	447	5,7	4	85	415	4,9	5	79	354	4,5	1	53	319	6,0	2
Lésions traumatiques, empoisonnements et certaines autres conséquences de causes externes (S00-T98)	78	326	4,2	6	77	444	5,8	7	50	265	5,3	4	50	200	4,0	6
Facteurs influant sur l'état de santé et motifs de recours aux services de santé (Z00-Z99)	131	1 034	7,9	29	142	1 005	7,1	35	131	1 310	10,0	26	88	810	9,2	13
Ensemble des regroupements de diagnostics	1 112	6 965	6,3	276	1 071	6 340	5,9	264	1 007	6 547	6,5	279	892	5 370	6,0	289

15 Laurentides

Catégorie du diagnostic principal	2006-2007				2007-2008				2008-2009				2009-2010			
	Hospitalisations		D.M.S.	Chirurgies d'un jour	Hospitalisations		D.M.S.	Chirurgies d'un jour	Hospitalisations		D.M.S.	Chirurgies d'un jour	Hospitalisations		D.M.S.	Chirurgies d'un jour
	Nombre	Jours			Nombre	Jours			Nombre	Jours			Nombre	Jours		
Certaines maladies infectieuses et parasitaires (A00-B99)	3	7	2,3	1	4	22	5,5	1	4	36	9,0	1	9	57	6,3	20
Tumeurs (C00-D48)	28	195	7,0	72	21	201	9,6	70	35	338	9,7	71	21	276	13,1	73
Maladies du sang et des organes hématopoïétiques et certains troubles du système immunitaire (D50-D89)	6	34	5,7	2	5	43	8,6	8	2	17	8,5	8	2	15	7,5	8
Maladies endocriniennes, nutritionnelles et métaboliques (E00-E90)	9	51	5,7	4	10	50	5,0	2	3	9	3,0	2	6	100	16,7	5
Troubles mentaux et du comportement (F00-F99)	10	83	8,3		16	207	12,9	1	11	167	15,2		15	262	17,5	
Maladies du système nerveux (G00-G99)	8	83	10,4	47	2	5	2,5	30	11	322	29,3	47	2	9	4,5	60
Maladies de l'œil et de ses annexes (H00-H59)	1	1	1,0	44	1	1	1,0	54				66				46
Maladies de l'oreille et de l'apophyse mastoïde (H60-H95)	2	12	6,0	13				17				9				24
Maladies de l'appareil circulatoire (I00-I99)	77	547	7,1	37	80	606	7,6	38	71	624	8,8	45	48	295	6,1	49
Maladies de l'appareil respiratoire (J00-J99)	17	104	6,1	12	24	167	7,0	14	26	199	7,7	18	35	311	8,9	16
Maladies de l'appareil digestif (K00-K93)	48	270	5,6	205	56	411	7,3	229	50	334	6,7	165	50	259	5,2	186
Maladies de la peau et du tissu cellulaire sous-cutané (L00-L99)	6	92	15,3	11	5	26	5,2	13	4	27	6,8	9	7	47	6,7	10
Maladies du système ostéo-articulaire, des muscles et du tissu conjonctif (M00-M99)	7	86	12,3	28	6	36	6,0	24	8	72	9,0	13	12	54	4,5	31
Maladies de l'appareil génito-urinaire (N00-N99)	22	95	4,3	51	21	68	3,2	41	17	84	4,9	34	22	75	3,4	23
Grossesse, accouchement et puerpéralité (O00-O99)	108	231	2,1	8	126	298	2,4	8	117	256	2,2	4	130	289	2,2	5
Certaines affections dont l'origine se situe dans la période périnatale (P00-P96)	14	54	3,9		27	74	2,7		6	20	3,3		25	55	2,2	
Malformations congénitales et anomalies chromosomiques (Q00-Q99)				1	3	6	2,0					3	3	4	1,3	1
Symptômes, signes et résultats anormaux d'examen clinique et de laboratoire, non classés ailleurs (R00-R99)	15	136	9,1	38	23	209	9,1	45	18	132	7,3	37	22	185	8,4	40
Lésions traumatiques, empoisonnements et certaines autres conséquences de causes externes (S00-T98)	21	382	18,2	11	24	117	4,9	13	25	284	11,4	15	32	301	9,4	10
Facteurs influant sur l'état de santé et motifs de recours aux services de santé (Z00-Z99)	147	539	3,7	102	142	467	3,3	127	158	582	3,7	125	143	393	2,7	130
Ensemble des regroupements de diagnostics	549	3 002	5,5	687	596	3 014	5,1	735	566	3 503	6,2	672	584	2 987	5,1	737

Tableau 9 : Hospitalisations de courte durée et chirurgies d'un jour de Québécois survenues dans les provinces canadiennes

Selon la catégorie du diagnostic principal (CIM-10-CA) et la région de résidence

Principales régions de résidence

Années 2006-2007 à 2009-2010

16 Montérégie

Catégorie du diagnostic principal	2006-2007				2007-2008				2008-2009				2009-2010			
	Hospitalisations			Chirurgies d'un jour	Hospitalisations			Chirurgies d'un jour	Hospitalisations			Chirurgies d'un jour	Hospitalisations			Chirurgies d'un jour
Nombre	Jours	D.M.S.	Nombre		Jours	D.M.S.	Nombre		Jours	D.M.S.	Nombre		Jours	D.M.S.	Nombre	
Certaines maladies infectieuses et parasitaires (A00-B99)	7	37	5,3		11	41	3,7		13	83	6,4	1	18	41	2,3	7
Tumeurs (C00-D48)	24	158	6,6	21	15	159	10,6	30	24	138	5,8	26	17	126	7,4	51
Maladies du sang et des organes hématopoïétiques et certains troubles du système immunitaire (D50-D89)	2	5	2,5	6	9	53	5,9	9	2	8	4,0	3	2	5	2,5	11
Maladies endocriniennes, nutritionnelles et métaboliques (E00-E90)	21	117	5,6		14	97	6,9	3	22	277	12,6	3	14	176	12,6	1
Troubles mentaux et du comportement (F00-F99)	21	166	7,9	1	17	907	53,4		17	168	9,9		10	89	8,9	
Maladies du système nerveux (G00-G99)	8	46	5,8	13	7	28	4,0	13	3	28	9,3	36	5	18	3,6	68
Maladies de l'œil et de ses annexes (H00-H59)				36				33	1	1		41	2	3	1,5	37
Maladies de l'oreille et de l'apophyse mastoïde (H60-H95)	1	2	2,0	3	2	3	1,5	8	1	2	2,0	11	2	2	1,0	8
Maladies de l'appareil circulatoire (I00-I99)	86	622	7,2	28	89	578	6,5	36	90	626	7,0	28	87	595	6,8	39
Maladies de l'appareil respiratoire (J00-J99)	73	445	6,1	4	59	371	6,3	7	73	352	4,8	9	83	407	4,9	12
Maladies de l'appareil digestif (K00-K93)	88	432	4,9	196	102	535	5,2	177	82	405	4,9	191	85	434	5,1	196
Maladies de la peau et du tissu cellulaire sous-cutané (L00-L99)	6	39	6,5	15	4	49	12,3	8	12	135	11,3	14	6	37	6,2	7
Maladies du système ostéo-articulaire, des muscles et du tissu conjonctif (M00-M99)	10	72	7,2	17	14	72	5,1	16	14	142	10,1	28	16	92	5,8	30
Maladies de l'appareil génito-urinaire (N00-N99)	21	61	2,9	23	23	151	6,6	20	26	73	2,8	21	35	146	4,2	31
Grossesse, accouchement et puerpéralité (O00-O99)	75	167	2,2	10	71	152	2,1	6	91	229	2,5	5	75	170	2,3	7
Certaines affections dont l'origine se situe dans la période périnatale (P00-P96)	13	107	8,2		23	99	4,3		28	91	3,3		22	79	3,6	
Malformations congénitales et anomalies chromosomiques (Q00-Q99)	2	32	16,0	3	2	4	2,0	1	1	1	1,0		5	34	6,8	4
Symptômes, signes et résultats anormaux d'examen clinique et de laboratoire, non classés ailleurs (R00-R99)	23	96	4,2	32	23	63	2,7	24	22	78	3,5	17	29	110	3,8	26
Lésions traumatiques, empoisonnements et certaines autres conséquences de causes externes (S00-T98)	44	210	4,8	16	49	246	5,0	15	52	376	7,2	11	48	221	4,6	18
Facteurs influant sur l'état de santé et motifs de recours aux services de santé (Z00-Z99)	95	505	5,3	57	80	150	1,9	94	101	342	3,4	92	94	272	2,9	108
Ensemble des regroupements de diagnostics	620	3 319	5,4	481	614	3 758	6,1	500	675	3 555	5,3	537	655	3 057	4,7	661

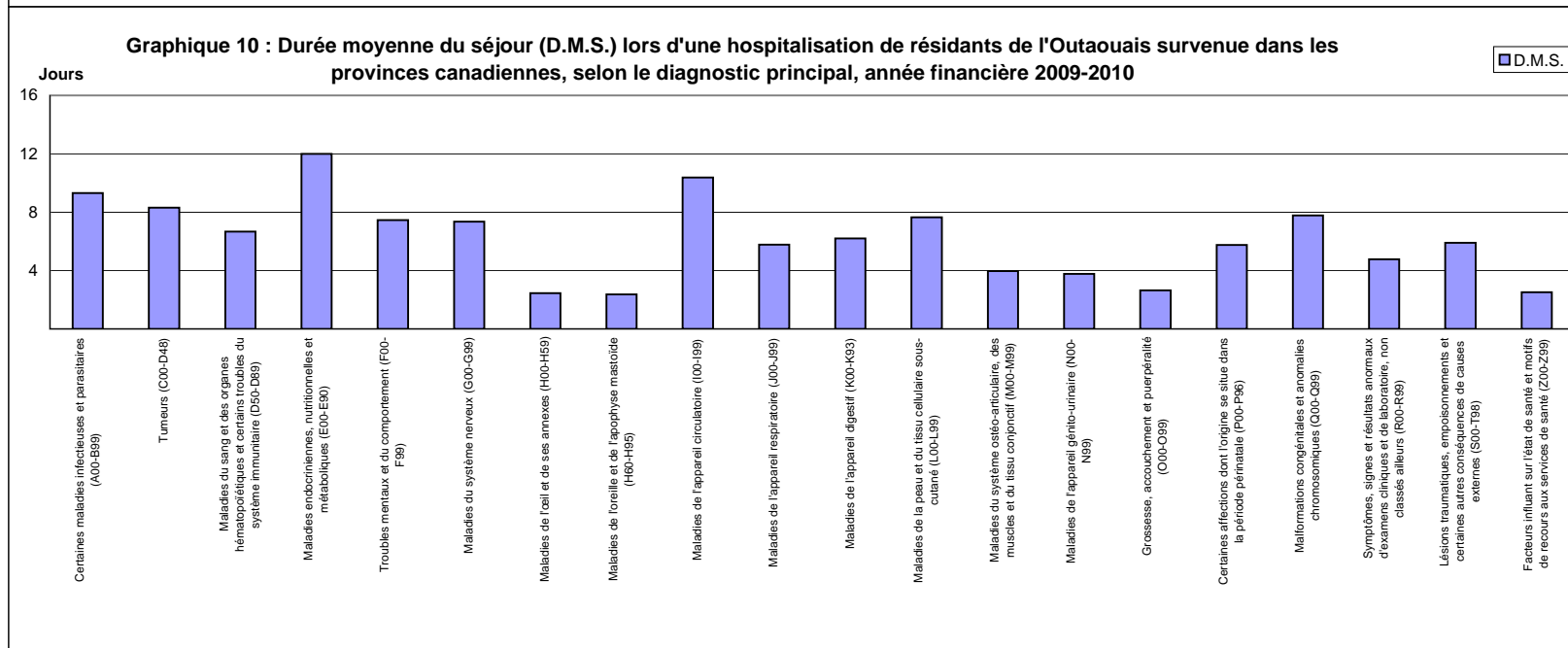
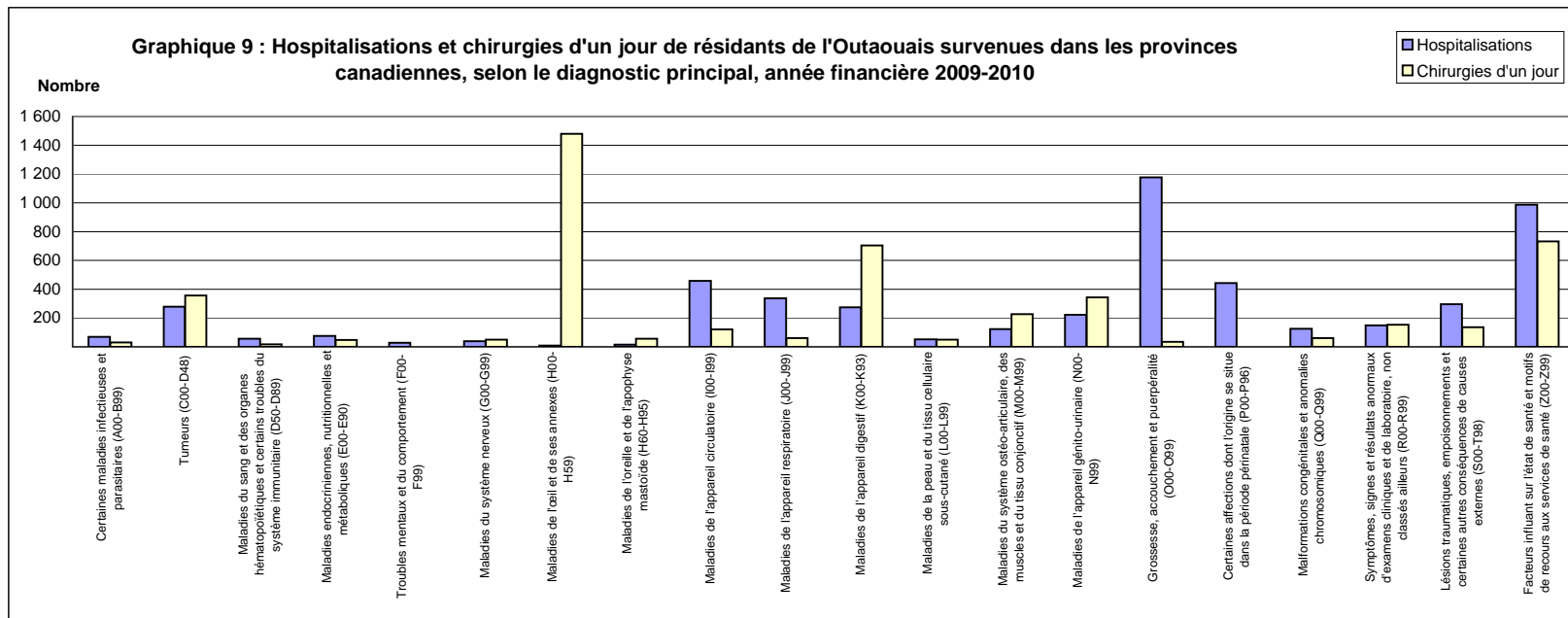

Graphique 11 : Hospitalisations et chirurgies d'un jour de résidents de la Gaspésie-Îles-de-la-Madeleine survenues dans les provinces canadiennes, selon le diagnostic principal, année financière 2009-2010

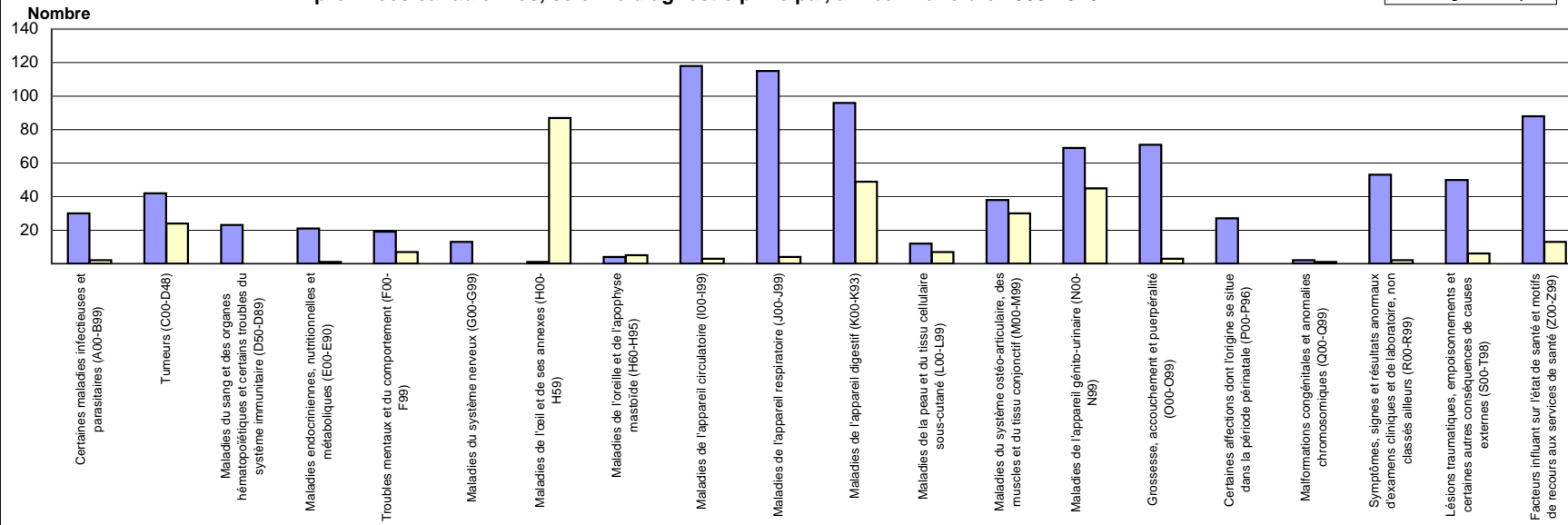

Graphique 12 : Durée moyenne du séjour (D.M.S.) lors d'une hospitalisation de résidents de la Gaspésie-Îles-de-la-Madeleine survenue dans les provinces canadiennes, selon le diagnostic principal, année financière 2009-2010



Tableau 10 : Hospitalisations de courte durée et chirurgies d'un jour survenues dans les provinces canadiennes
 Selon la catégorie du diagnostic principal (CIM-10-CA) et la province de traitement
 Principales provinces de traitement
 Années 2006-2007 à 2009-2010

Catégorie du diagnostic principal	2006-2007				2007-2008				2008-2009				2009-2010					
	Hospitalisations			Chirurgies d'un jour	Hospitalisations			Chirurgies d'un jour	Hospitalisations			Chirurgies d'un jour	Hospitalisations			Chirurgies d'un jour		
	Nombre	Jours	D.M.S.		Nombre	Jours	D.M.S.		Nombre	Jours	D.M.S.		Nombre	Jours	D.M.S.			
Certaines maladies infectieuses et parasitaires (A00-B99)					1	8	8,0							2	7	3,5		
Tumeurs (C00-D48)	20	151	7,6	2	16	158	9,9	4		20	178	8,9	10	16	187	11,7	11	
Maladies du sang et des organes hématopoïétiques et certains troubles du système immunitaire (D50-D89)	4	8	2,0	2						1	1		2	2	4	2,0	3	
Maladies endocriniennes, nutritionnelles et métaboliques (E00-E90)	1	2	2,0	1														
Troubles mentaux et du comportement (F00-F99)	1	24	24,0		1	3	3,0			5	14	2,8		2	6	3,0		
Maladies du système nerveux (G00-G99)	1	1	1,0	1	1	7	7,0			1	6	6,0						
Maladies de l'œil et de ses annexes (H00-H59)					1	8	8,0											
Maladies de l'oreille et de l'apophyse mastoïde (H60-H95)					1	1	1,0	1					2					1
Maladies de l'appareil circulatoire (I00-I99)	6	25	4,2	2	7	25	3,6	3		9	65	7,2	4	6	43	7,2	5	
Maladies de l'appareil respiratoire (J00-J99)	4	10	2,5		6	36	6,0			6	14	2,3		4	17	4,3		
Maladies de l'appareil digestif (K00-K93)	69	270	3,9	15	76	384	5,1	19		65	347	5,3	47	32	109	3,4	41	
Maladies de la peau et du tissu cellulaire sous-cutané (L00-L99)	2	4	2,0		4	11	2,8			1	6	6,0	1	4	39	9,8		
Maladies du système ostéo-articulaire, des muscles et du tissu conjonctif (M00-M99)	3	4	1,3		2	10	5,0	1		3	15	5,0	3	3	19	6,3	5	
Maladies de l'appareil génito-urinaire (N00-N99)	13	52	4,0	6	5	32	6,4	1		9	29	3,2	3	5	36	7,2	3	
Grossesse, accouchement et puerpéralité (O00-O99)	17	53	3,1	1	15	46	3,1	2		9	27	3,0	1	21	69	3,3		
Certaines affections dont l'origine se situe dans la période périnatale (P00-P96)	2	172	86,0		3	4	1,3			3	12	4,0		3	0	0,0		
Malformations congénitales et anomalies chromosomiques (Q00-Q99)	1	6	6,0	1						1	1							
Symptômes, signes et résultats anormaux d'examen cliniques et de laboratoire, non classés ailleurs (R00-R99)	29	139	4,8		15	38	2,5	4		6	17	2,8	5	9	26	2,9	3	
Lésions traumatiques, empoisonnements et certaines autres conséquences de causes externes (S00-T98)	8	36	4,5	3	6	17	2,8	1		5	25	5,0	1	4	19	4,8	2	
Facteurs influant sur l'état de santé et motifs de recours aux services de santé (Z00-Z99)	79	200	2,5	6	57	136	2,4	20		59	175	3,0	29	56	151	2,7	29	
Ensemble des regroupements de diagnostics	260	1 157	4,5	40	217	924	4,3	56		203	932	4,6	108	169	732	4,3	103	

Catégorie du diagnostic principal	2006-2007				2007-2008				2008-2009				2009-2010					
	Hospitalisations			Chirurgies d'un jour	Hospitalisations			Chirurgies d'un jour	Hospitalisations			Chirurgies d'un jour	Hospitalisations			Chirurgies d'un jour		
	Nombre	Jours	D.M.S.		Nombre	Jours	D.M.S.		Nombre	Jours	D.M.S.		Nombre	Jours	D.M.S.			
Certaines maladies infectieuses et parasitaires (A00-B99)	41	246	6,0	2	19	96	5,1			26	158	6,1	2	40	174	4,4	2	
Tumeurs (C00-D48)	44	643	14,6	14	66	508	7,7	15		48	676	14,1	14	53	434	8,2	26	
Maladies du sang et des organes hématopoïétiques et certains troubles du système immunitaire (D50-D89)	10	68	6,8		9	50	5,6	1		13	62	4,8		26	88	3,4		
Maladies endocriniennes, nutritionnelles et métaboliques (E00-E90)	31	340	11,0	1	43	475	11,0	1		32	190	5,9		26	238	9,2	1	
Troubles mentaux et du comportement (F00-F99)	33	271	8,2		40	446	11,2			46	377	8,2	2	33	343	10,4	7	
Maladies du système nerveux (G00-G99)	29	184	6,3	8	17	126	7,4	9		21	157	7,5	7	12	54	4,5	4	
Maladies de l'œil et de ses annexes (H00-H59)				106	4	10	2,5	118					152	1	1	1,0	162	
Maladies de l'oreille et de l'apophyse mastoïde (H60-H95)	8	21	2,6	6	5	15	3,0	8		5	47	9,4	5	5	17	3,4	5	
Maladies de l'appareil circulatoire (I00-I99)	185	1289	7,0	2	159	947	6,0	1		168	1 054	6,3	1	193	1 174	6,1	5	
Maladies de l'appareil respiratoire (J00-J99)	153	1 009	6,6	6	155	949	6,1	3		155	1 062	6,9	1	133	782	5,9	7	
Maladies de l'appareil digestif (K00-K93)	177	871	4,9	53	139	806	5,8	37		147	645	4,4	44	112	512	4,6	55	
Maladies de la peau et du tissu cellulaire sous-cutané (L00-L99)	18	145	8,1	4	24	112	4,7	2		17	137	8,1	3	15	115	7,7	7	
Maladies du système ostéo-articulaire, des muscles et du tissu conjonctif (M00-M99)	45	441	9,8	47	39	277	7,1	25		51	349	6,8	31	49	392	8,0	37	
Maladies de l'appareil génito-urinaire (N00-N99)	87	350	4,0	77	92	378	4,1	83		83	337	4,1	82	79	236	3,0	54	
Grossesse, accouchement et puerpéralité (O00-O99)	145	418	2,9	4	127	326	2,6	5		117	296	2,5	3	89	323	3,6	7	
Certaines affections dont l'origine se situe dans la période périnatale (P00-P96)	33	140	4,2		27	100	3,7			24	122	5,1	1	32	296	9,3		
Malformations congénitales et anomalies chromosomiques (Q00-Q99)	5	21	4,2	1	2	5	2,5	1		7	20	2,9		3	3	1,0	2	
Symptômes, signes et résultats anormaux d'examen cliniques et de laboratoire, non classés ailleurs (R00-R99)	91	468	5,1	4	93	453	4,9	6		92	394	4,3	2	60	346	5,8	2	
Lésions traumatiques, empoisonnements et certaines autres conséquences de causes externes (S00-T98)	112	593	5,3	11	112	602	5,4	13		98	580	5,9	10	92	486	5,3	11	
Facteurs influant sur l'état de santé et motifs de recours aux services de santé (Z00-Z99)	157	1 171	7,5	37	173	1 279	7,4	49		159	1 589	10,0	39	113	945	8,4	18	
Ensemble des regroupements de diagnostics	1 404	8 689	6,2	383	1 345	7 960	5,9	377		1 309	8 252	6,3	399	1 166	6 959	6,0	412	

Tableau 10 : Hospitalisations de courte durée et chirurgies d'un jour survenues dans les provinces canadiennes
 Selon la catégorie du diagnostic principal (CIM-10-CA) et la province de traitement
 Principales provinces de traitement
 Années 2006-2007 à 2009-2010

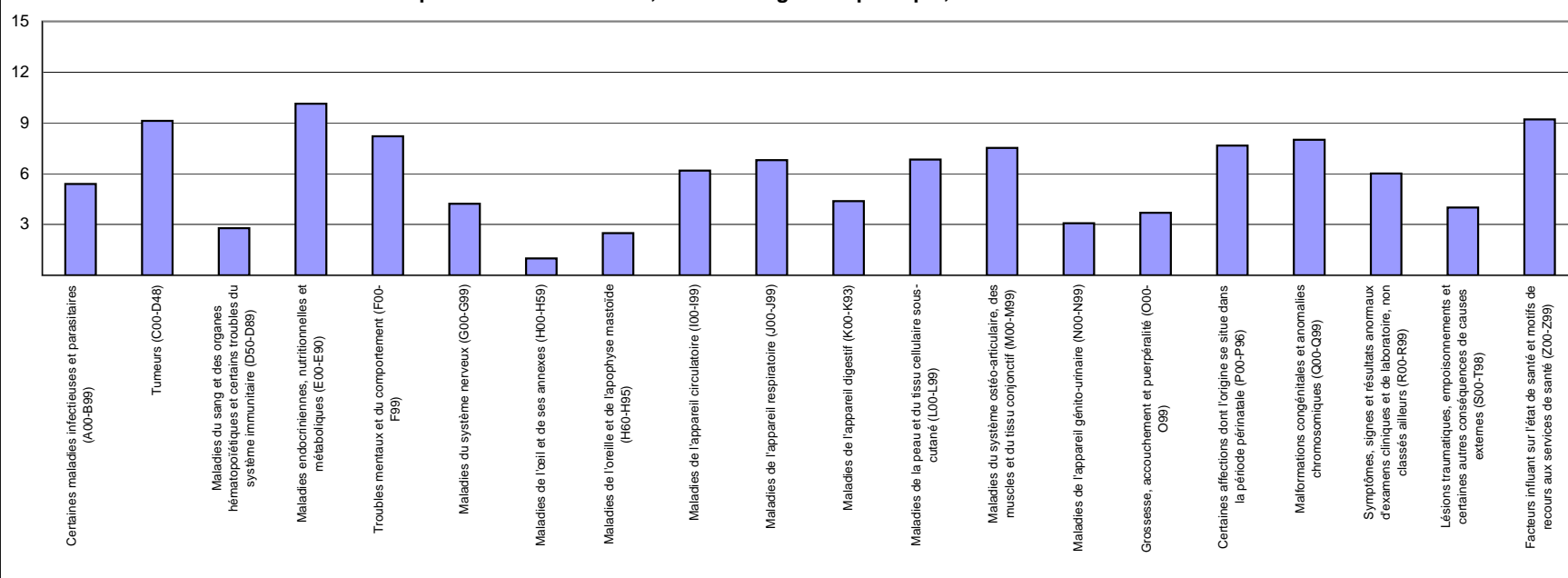
Catégorie du diagnostic principal	2006-2007				2007-2008				2008-2009				2009-2010			
	Hospitalisations			Chirurgies d'un jour	Hospitalisations			Chirurgies d'un jour	Hospitalisations			Chirurgies d'un jour	Hospitalisations			Chirurgies d'un jour
	Nombre	Jours	D.M.S.		Nombre	Jours	D.M.S.		Nombre	Jours	D.M.S.		Nombre	Jours	D.M.S.	
Certaines maladies infectieuses et parasitaires (A00-B99)	93	711	7,6	19	99	683	6,9	15	92	755	8,2	28	112	826	7,4	64
Tumeurs (C00-D48)	421	3 942	9,4	437	354	3 680	10,4	444	370	2 984	8,1	452	344	2 870	8,3	523
Maladies du sang et des organes hématopoïétiques et certains troubles du système immunitaire (D50-D89)	80	582	7,3	24	70	470	6,7	43	73	364	5,0	19	66	412	6,2	42
Maladies endocriniennes, nutritionnelles et métaboliques (E00-E90)	79	612	7,7	66	86	783	9,1	89	84	768	9,1	87	115	1 396	12,1	58
Troubles mentaux et du comportement (F00-F99)	58	409	7,1	8	47	568	12,1	3	49	875	17,9	1	62	658	10,6	
Maladies du système nerveux (G00-G99)	85	687	8,1	116	65	372	5,7	90	71	1 022	14,4	158	55	372	6,8	189
Maladies de l'œil et de ses annexes (H00-H59)	16	35	2,2	1 486	15	47	3,1	1 834	20	105	5,3	1 726	12	28	2,3	1 678
Maladies de l'oreille et de l'apophyse mastoïde (H60-H95)	23	73	3,2	79	23	49	2,1	83	14	31	2,2	60	18	44	2,4	94
Maladies de l'appareil circulatoire (I00-I99)	715	5 733	8,0	195	723	6 558	9,1	175	711	5 841	8,2	198	660	6 221	9,4	218
Maladies de l'appareil respiratoire (J00-J99)	452	2 792	6,2	152	356	2 446	6,9	101	428	2 984	7,0	99	494	2 934	5,9	104
Maladies de l'appareil digestif (K00-K93)	525	3 181	6,1	1 176	582	3 233	5,6	1 214	506	2 863	5,7	1 113	496	2 805	5,7	1 200
Maladies de la peau et du tissu cellulaire sous-cutané (L00-L99)	52	381	7,3	78	49	348	7,1	75	54	390	7,2	106	70	504	7,2	76
Maladies du système ostéo-articulaire, des muscles et du tissu conjonctif (M00-M99)	186	915	4,9	282	187	1 157	6,2	262	173	902	5,2	297	171	763	4,5	316
Maladies de l'appareil génito-urinaire (N00-N99)	299	961	3,2	556	328	1 159	3,5	499	291	964	3,3	473	313	1 182	3,8	462
Grossesse, accouchement et puerpéralité (O00-O99)	1 162	2 906	2,5	60	1 233	3 121	2,5	63	1 412	3 771	2,7	48	1 442	3 718	2,6	61
Certaines affections dont l'origine se situe dans la période périnatale (P00-P96)	327	2 273	7,0	1	432	2 761	6,4	1	507	3 108	6,1		513	2 831	5,5	1
Malformations congénitales et anomalies chromosomiques (Q00-Q99)	122	913	7,5	98	114	740	6,5	86	131	880	6,7	73	134	1 020	7,6	68
Symptômes, signes et résultats anormaux d'examen cliniques et de laboratoire, non classés ailleurs (R00-R99)	193	924	4,8	286	219	959	4,4	280	204	1 335	6,5	192	237	1 152	4,9	260
Lésions traumatiques, empoisonnements et certaines autres conséquences de causes externes (S00-T98)	421	2 828	6,7	100	434	2 909	6,7	135	420	2 841	6,8	165	420	2 592	6,2	182
Facteurs influant sur l'état de santé et motifs de recours aux services de santé (Z00-Z99)	1 198	3 588	3,0	877	1 178	3 346	2,8	1 021	1 239	3 640	2,9	1 038	1 290	3 640	2,8	1 081
Ensemble des regroupements de diagnostics	6 507	34 446	5,3	6 096	6 594	35 389	5,4	6 513	6 849	36 423	5,3	6 333	7 024	35 968	5,1	6 677

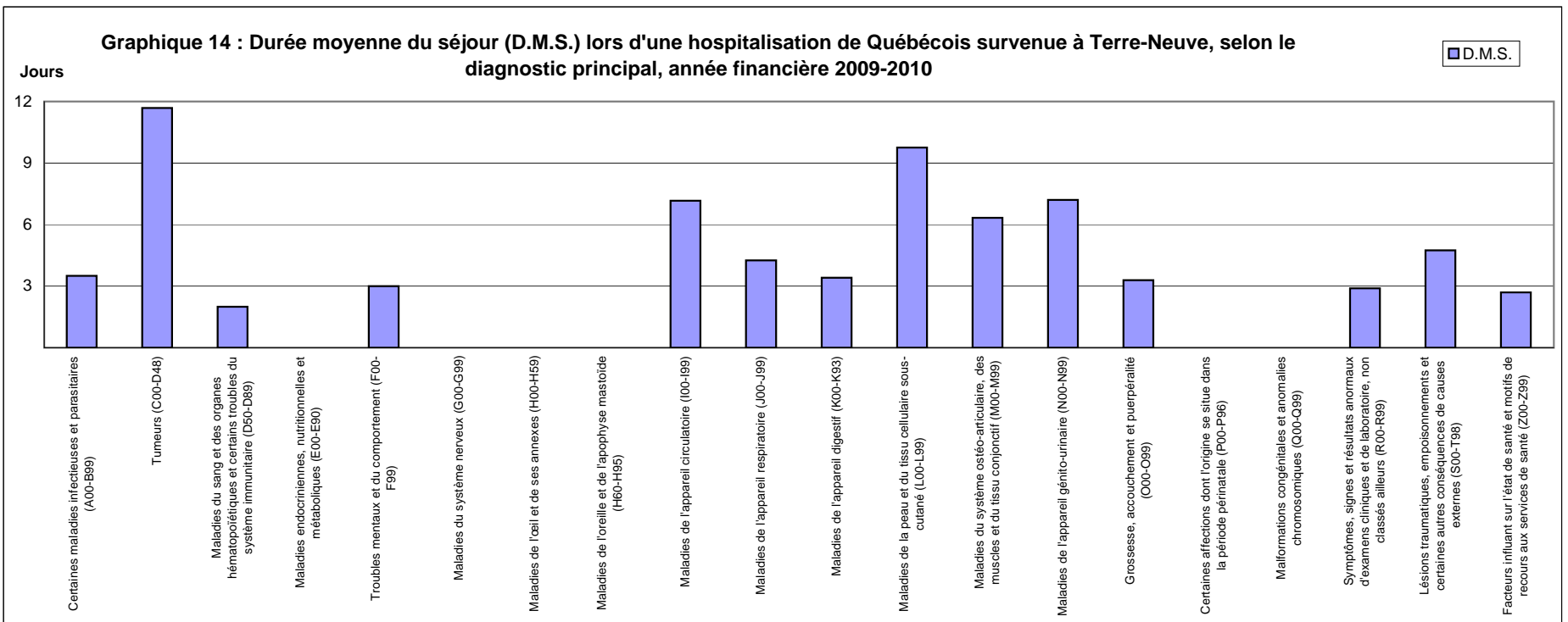
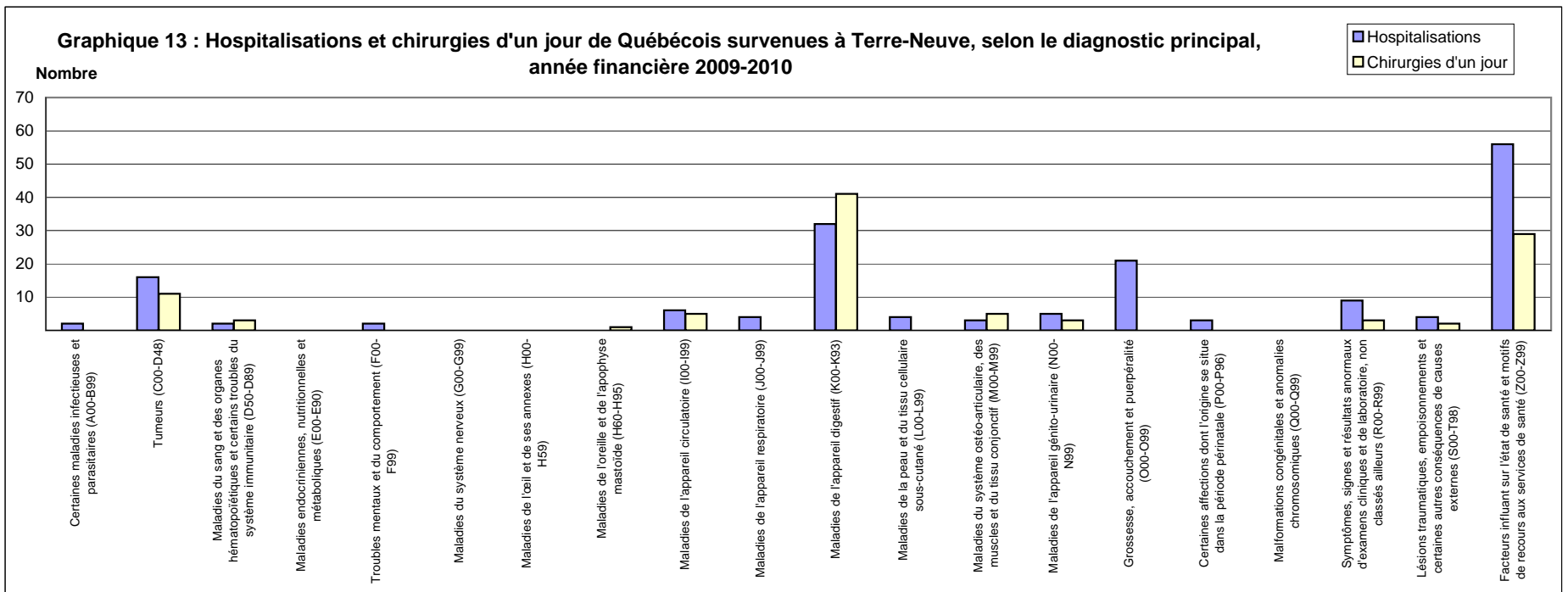

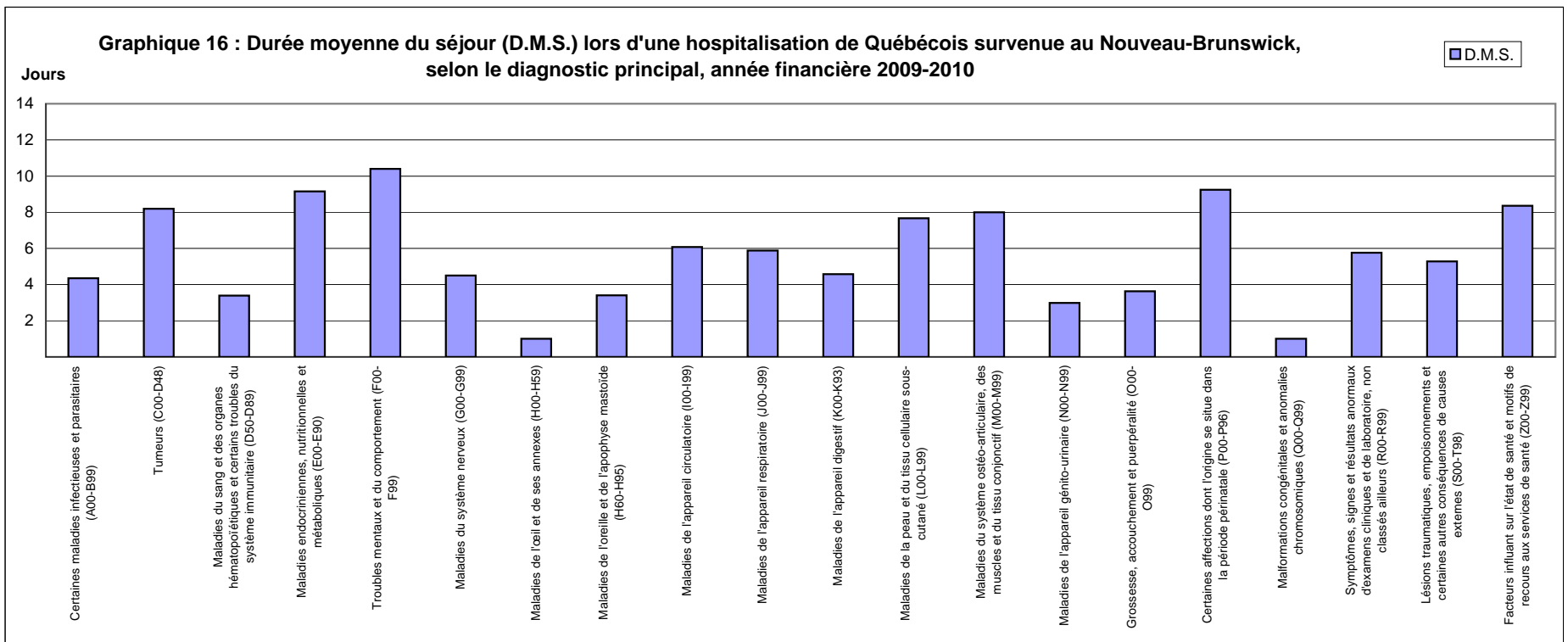
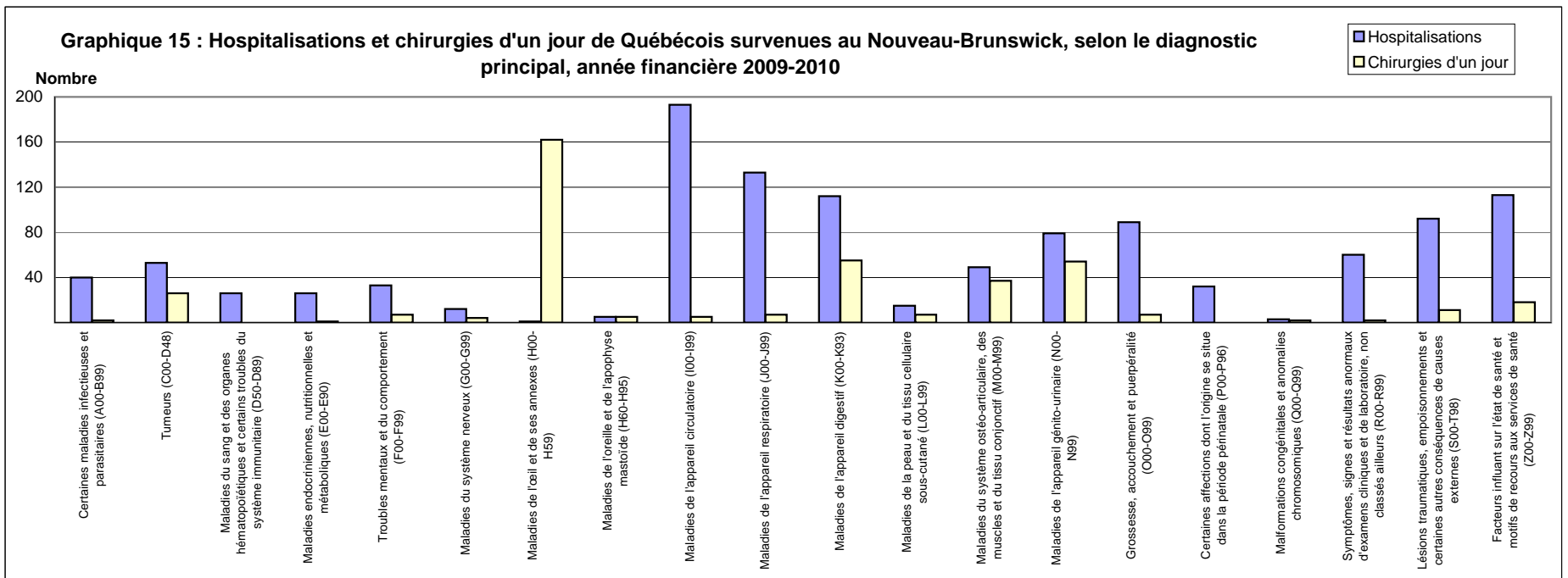

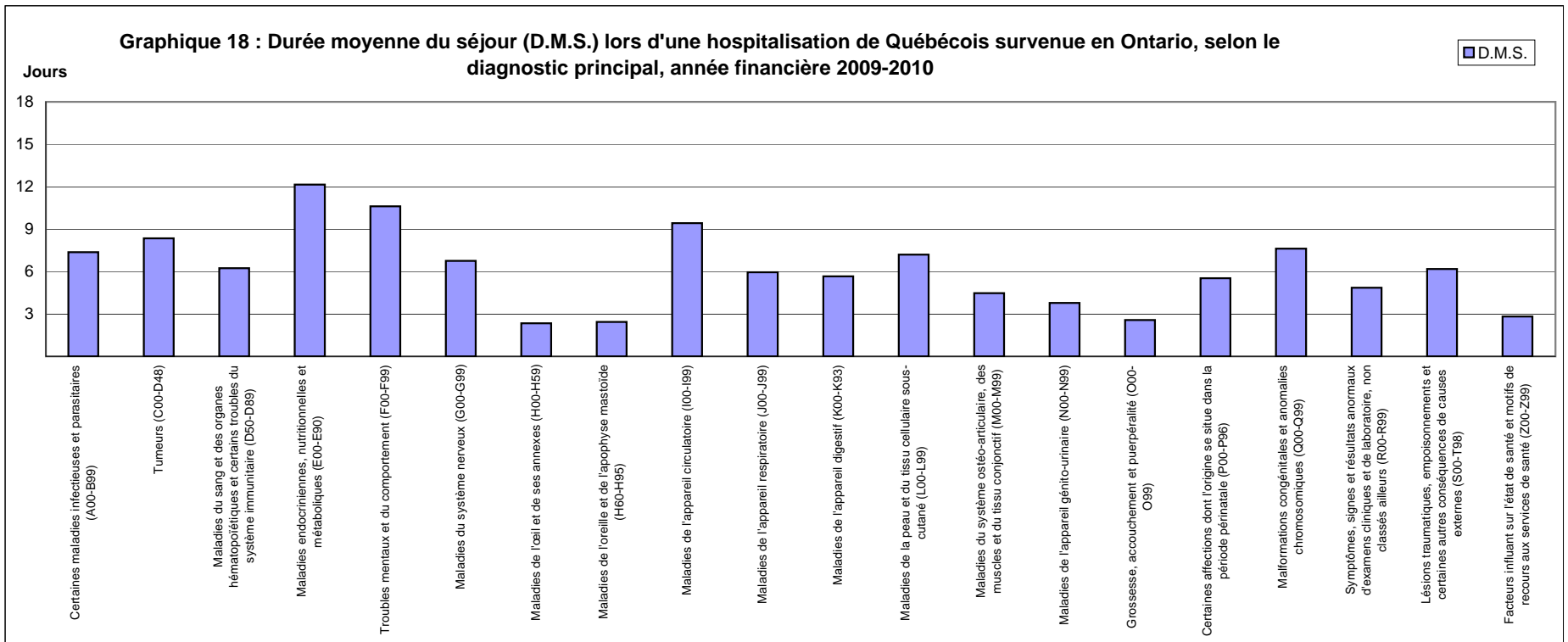
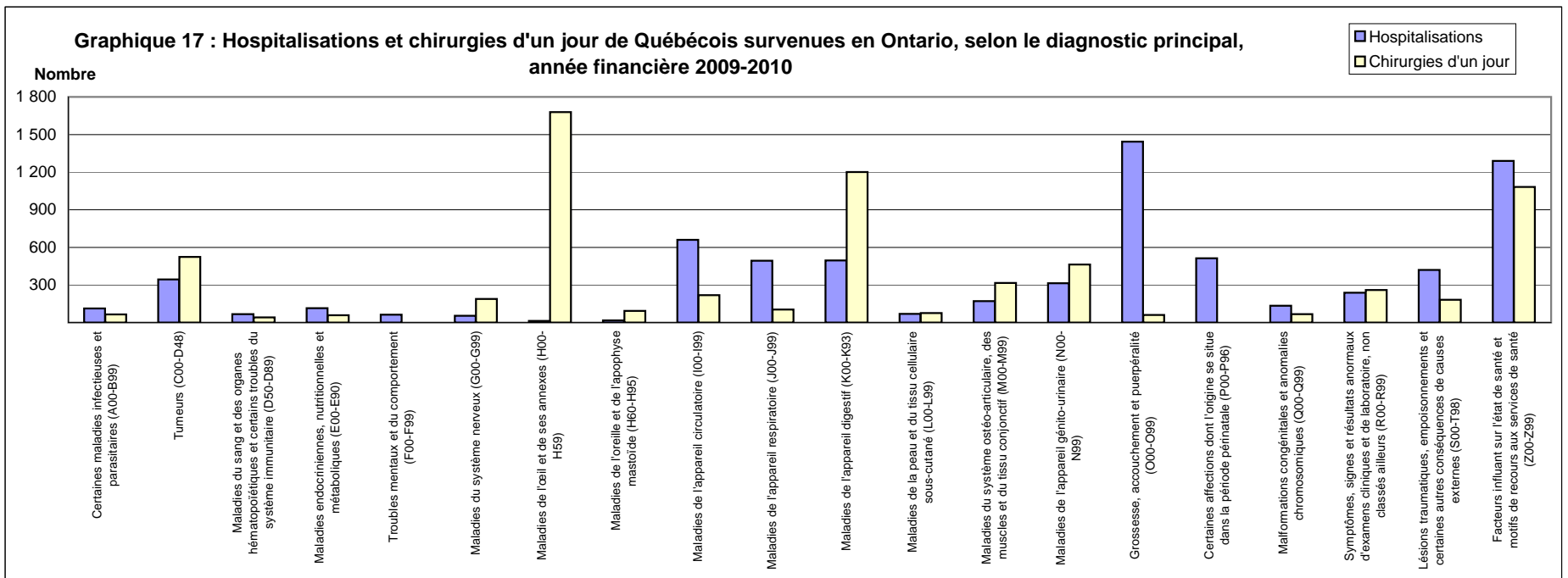

Annexe

Quelques précisions fournies par l'ICIS sur des données absentes ou incomplètes pour certaines provinces et certaines années. Les impacts en sont mineurs pour l'essentiel.

- Données sur les hospitalisations en milieu hospitalier de courte durée (soumission à la BDCP) :
 - Les provinces de Terre-Neuve-et-Labrador et la Nouvelle-Écosse ont transmis les données sur les hospitalisations de soins de courte durée à la BDCP en 1996-1997 (soumission partielle avant cette année).
 - Les provinces de l'Île-du-Prince-Édouard et de la Saskatchewan ont transmis les données sur les hospitalisations de soins de courte durée à la BDCP en 1998-1999 (soumission partielle avant cette année).
 - Le Manitoba a transmis les données sur les hospitalisations de soins de courte durée à la BDCP en 2004-2005 (seuls les hôpitaux de la région de Winnipeg ont participé à la BDCP durant la période de 1995-1996 à 2003-2004).
 - Pour le Québec, quelques hôpitaux de la région de Montréal ont soumis des données à la BDCP pour les années 1995-1996 et 1996-1997.
- Données sur les chirurgie d'un jour :
 - Ontario : soumission à la BDCP jusqu'à et inclusivement 2002-2003. À partir de 2003-2004, l'Ontario soumet les données sur les chirurgie d'un jour au SNISA.
 - Alberta : soumission à la BDCP jusqu'à et inclusivement 1996-1997. À partir de 1997-1998, l'Alberta ne soumet plus les données sur les chirurgies d'un jour à la BDCP ou au SNISA.
 - Terre-Neuve-et-Labrador : la province a transmis les données sur les chirurgies d'un jour à la BDCP en 1996-1997 (soumission partielle avant cette année).
 - Saskatchewan : la province a transmis les données sur les chirurgies d'un jour à la BDCP en 1998-1999 (soumission partielle avant cette année).
- Le Nunavut n'a pas soumis de données sur les hospitalisations et les interventions en chirurgie d'un jour à l'ICIS en 2002-2003.

Annexe B : Bulletins d'information produits par le SDI

- **INFO-BASSINS** est un bulletin de statistiques sur les bassins de desserte des soins physiques de courte durée dans les centres hospitaliers. La première production de cette publication annuelle eut lieu en 1998.
- **INFO-CONTOUR** est un bulletin de statistiques sur le contour financier des programmes-services et des programmes-soutien du MSSS. La première production de cette publication annuelle eut lieu en 1998.
- **INFO-DÉPENSES** expose des statistiques sur les dépenses de santé des provinces canadiennes et des pays du G8. Il s'agit d'une publication annuelle qui débuta en 2008.
- **INFO-HÉBERGEMENT** présente des statistiques de base sur l'hébergement des personnes âgées en perte d'autonomie. La première production de cette publication annuelle eut lieu en 2008.
- **INFO-HOSP-HORS-QUÉBEC** montre des statistiques sur les hospitalisations et les interventions en chirurgie d'un jour de Québécois survenues dans les autres provinces canadiennes. Il s'agit d'une publication annuelle qui débuta en 2006.
- **INFO-JEUNESSE LPJ** est un bulletin de statistiques liées à l'application de la Loi sur la protection de la jeunesse. Il fut publié uniquement en 2007.
- **INFO-MÉD** expose des statistiques sur la répartition des médecins selon le sexe et l'âge. Il s'agit d'une publication annuelle dont la première production eut lieu en 2003.
- **INFO-MED-ÉCHO** présente des statistiques sur les hospitalisations en soins de courte durée. La première production de cette publication annuelle eut lieu en 1999.
- **INFO-M34** est un bulletin d'information sur le découpage territorial du MSSS. Cette publication annuelle débuta en 1990. La plus récente date de 2007.
- **INFO-ORG.COM** montre des statistiques sur les subventions aux organismes communautaires. Il s'agit d'une publication annuelle qui débuta en 2006.
- **INFO-POP** est un bulletin d'information générale et de données statistiques sur la population du Québec. La première production de cette publication annuelle eut lieu en 1993.
- **INFO-SDI** est un bulletin d'information d'ordre général non reliée à un dossier spécifique. Il s'agit d'une publication bisannuelle qui débuta en 1996.
- **INFO-SÉRHM** présente des statistiques sur les ressources humaines et institutionnelles du système socio-sanitaire québécois. Cette publication semestrielle débuta en 1996.
- **INFO-SIFO** est un bulletin d'information financière et opérationnelle sur le système socio-sanitaire québécois. La première production de cette publication annuelle eut lieu en 1994.
- **INFO-SIRTF** présente des statistiques sur les ressources intermédiaires et de type familial. Il s'agit d'une publication annuelle qui débuta en 2004.
- **INFO-STATS** est un bulletin de statistiques sur l'utilisation des services dans les établissements du réseau. Cette publication annuelle débuta en 1998.

Tous les bulletins d'information du SDI sont disponibles *sans frais* à la section « Statistiques » du site www.msss.gouv.qc.ca. Cette section est divisée en plusieurs sous-sections qui contiennent, outre ces bulletins, plusieurs documents, tableaux et graphiques mis à jour régulièrement.