LE LAC-ST-JEAN

Vol. XXIII - No 31 Alma, mercredi le 17 février 1965

L'ecole normale d'Alma fermée en septembre

L'EXTERNAT-ECOLE NORMALE d'Alma, dirigée par les Soeurs de la Congrégation de Notre-Dame, fermera ses portes en JUIN PROCHAIN. Cette nouvelle a été rendue officielle par une décision du Conseil de l'administration générale de la Communauté de la Congrégation de Notre-Dame de Montréal.

Les jeunes filles du cours terminal secondaire qui avaient pensé s'orienter vers cette institution en septembre, devront donc se diriger vers les autres Ecoles Normales de la région, soit Chicoutimi, Dolbeau ou Roberval.

L'Ecole Normale disparaît mais les éducatrices formées par cette Ecole depuis 10 ans demeurent, soit dans les rangs des éducateurs à l'oeuvre, soit parmi les mamans désireuses de former les hommes et les femmes de demain, soit dans les oeuvres qui nécessitent une présence féminine; dans cette dimension l'Ecole Normale continue à exister et les professeurs actuels ou anciens resteront attachés à cette élite sympathique du Lac St-Jean.

A partir de juin 1965, les jeunes filles qui auront à rembourser la somme d'argent dont elles ont bénéficié durant leur cours à l'Ecole Normale par un prêt-bourse, voudront bien adresser leur remboursement au Ministère de l'Education, Service de l'Aide à la Jeunesse, Hôtel du Gouvernement, Québec.

LA CEREMONIE DU DRAPEAU A DESBIENS

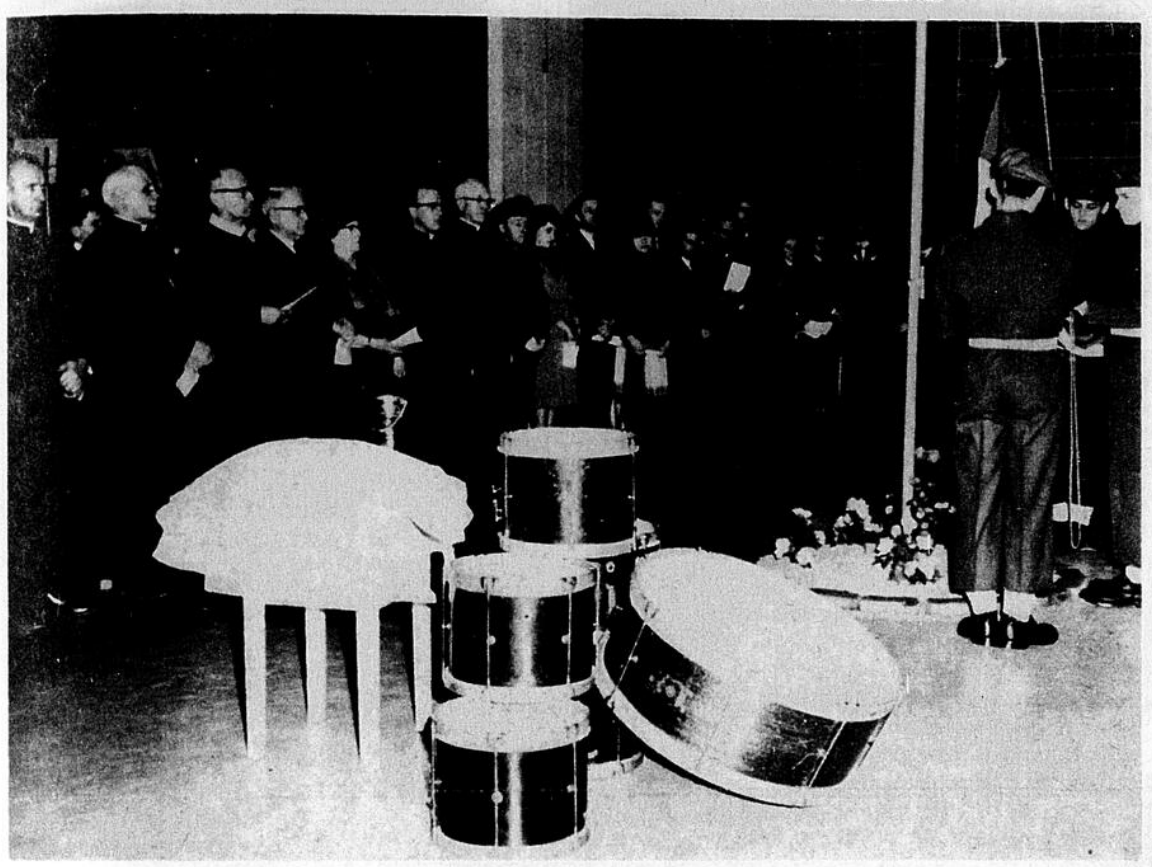

Le drapeau canadien a été salué par une belle cérémonie cette semaine à Desbiens. Elle s'est déroulée au Juvénat Notre-Dame dirigé par les Frères Maristes. Les cadets, dirigés par le Frère Gérard Harvey (capitaine) ont donné à la manifestation une allure militaire, bien de circonstances. Les plus hautes personnalités religieuses et civiles assistaient à la cérémonie.

Photo Studio Robert Côté, St-Jérôme

PLACE A L'ART DRAMATIQUE

Une bonne dizaine d'élèves suivent chaque semaine d'intéressants cours d'arts dramatiques, donné à Alma (au studio Arabesque de Mme Pierrette Genest) par M. Denis André. Ces cours ont été organisés par les soins du Festival Maria Chapdelaine. Ils ont débuté en septembre et devraient se continuer jusqu'à la fin d'avril. C'est surtout l'élément féminin qui est représenté à ces cours, où on peut encore s'inscrire.

Photo Jean Le Photographe

DEVANT L'HOTEL DE VILLE D'ALMA

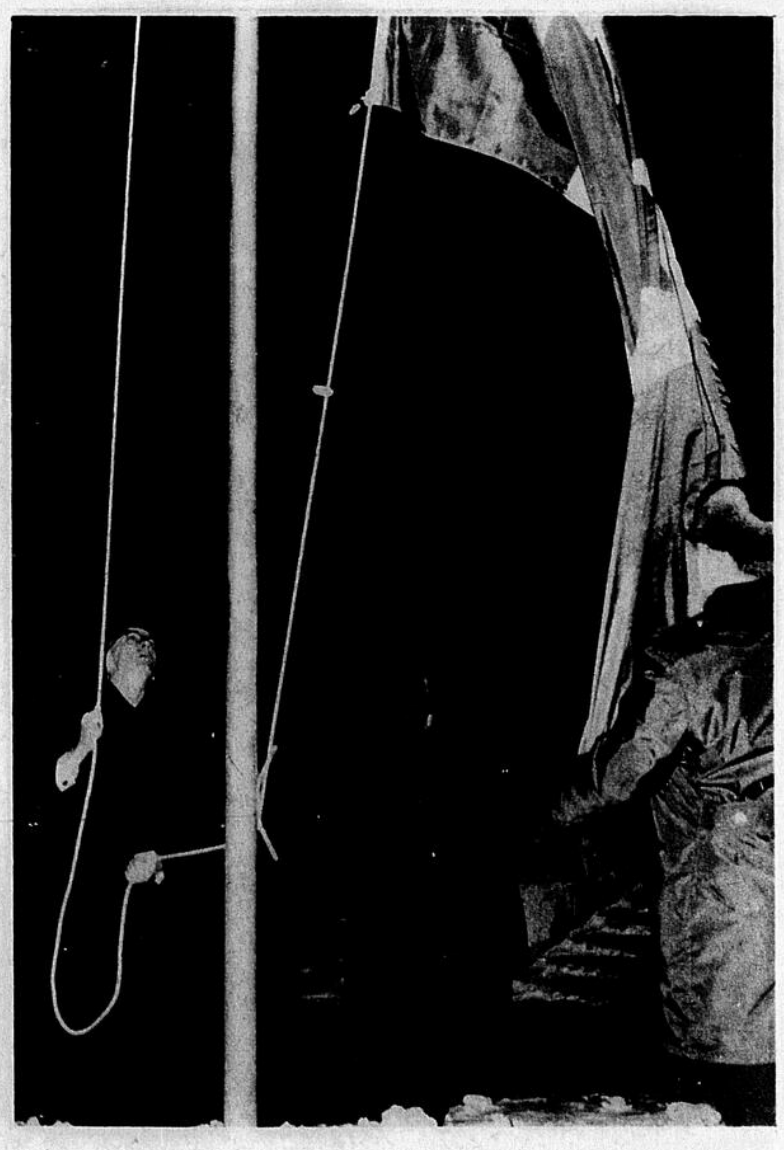

Deux mâts ont été installés cette semaine devant l'Hôtel de ville d'Alma pour y faire flotter le drapeau provincial et l'unifolié, emblême du Canada. Une imposante cérémonie s'est déroulée lundi, à cette occasion, sous la présidence du maire Léonce Desmeules. Mgr O.-D. Simard a fait la bénédiction du drapeau canadien, en présence de personnalités du monde civil, et religieux. Il est possible qu'un troisième mât soit installé au printemps, pour y hisser le drapeau du Saguenay.

Photo Jean Le Photographe

Ce mariage a été célébré samedi le 13 février, à 4 heures de l'après-midi en l'église St-Jacques d'Arvida. C'est celui de M. Jocelyn Turgeon d'Alma, fils de M. et Mme Lauréat Turgeon, à Mlle Line Pinet d'Arvida, fille de M. et Mme Ernest Pinet.
Photo Jean Le Photographe

Directeur commercial à notre journal

L'hebdomairaide Le Lac-St-Jean, a maintenant un nouveau directeur commercial. Il s'agit de M. René Maltais, originaire d'Hébertville-Station. Il est le fils de M. et Mme Arthur Maltais d'Alma.

Il s'est marié il y a un an et demi à Mlle Michèle Dallaire, fille de M. et Mme Gérard Dallaire d'Alma.

M. Maltais est un jeune homme sérieux et dynamique. Bien que nouveau dans la carrière, nous lui prévoyons un avenir prometteur, et rapidement il deviendra le conseiller que vous recherchez pour vos meilleurs placements publicitaires.

La direction

Le 30 janvier en l'église St-Pierre d'Alma, à 4 heures de l'après-midi: mariage de Mlle Ginette Maltais d'Alma, fille de M. et Mme Arthur Maltais à M. Henri Briand, également d'Alma. Les invités ont été reçu au Motel Ste-Marie, après la cérémonie religieuse.
Photo Studio Harvey

Vient de paraître aux
EDITIONS DE L'HOMME

"POUR VOUS FUTURE MAMAN"

Madame Trude Sekely publia son premier volume sur la préparation à l'accouchement conscient en 1953. Au delà de 20,000 exemplaires de son ouvrage ont été vendus. Les Editions de l'Homme viennent de publier la troisième édition entièrement revue, corrigée et augmentée. A la lumière de sa longue expérience l'auteur a ajouté à cette nouvelle édition un chapitre traitant de mouvements et de positions adaptés à la vie de tous les jours. Dans un autre chapitre, nouveau également, elle s'adresse aux maris. Elle leur explique le comportement de la femme pendant l'accouchement décrit à leur intention quelles peuvent être les réactions de celle-ci et leur conseille comment ils peuvent aider et encourager la future maman. On trouvera également dans cette nouvelle édition de nouveaux exercices faciles à comprendre grâce aux nombreuses illustrations qu'accompagnent des explications claires et concises.

Il suffit de lire ces quelques phrases extraites de la préface du **Dr. Marcel Ferron, m.d.** pour comprendre ce que peut apporter ce merveilleux volume à la femme enceinte.

"Personnellement, je dois à Mme Sekely une éternelle reconnaissance pour l'excellente préparation donnée à une multitude de mes patientes qui ont pu ainsi traverser la grossesse et l'accouchement avec calme et avec joie et ont pu mettre leur enfant au monde consciemment et avec combien plus de facilité".

Ce manuel est indispensable à toute femme enceinte qui veut bien préparer son accouchement. Il comprend 160 pages et au-delà de 40 illustrations. En plus des exercices pré-natals la future maman trouvera dans ce volume des exercices post-natals qui visent à restaurer complètement la santé et l'esthétique de la mère.

- La seule maison vous offrant les services de deux techniciens en brûleurs.

6 camions à votre service

JOUR ET NUIT

Les Pétroles Irving Ltée

AVENUE DU PONT ALMA

Un seul numéro de téléphone :

662-6571

L'ambassadeur de Belgique à Arvida lundi, le 22 février

Son Excellence l'ambassadeur de Belgique au Canada, Baron Guy Daufresne de la Chevalerie, prononcera le lundi 22 février, à 8 h. 30 du soir, auau Manoir du Saguenay, à Arvida, une causerie intitulée "Nouveau climat dans les affaires internationales" devant les membres du Canadian Club du Saguenay.

La compétence et la vaste expérience du conférencier vont faire de cet événement un des points saillants de la saison 1964-65 du Canadian Club.

Né à Bruges, en Belgique, et fils d'un ancien commandant en chef des Forces Armées de ce pays, le Baron Guy Daufresne de la Chevalerie a voyagé intensément alors qu'il faisait partie de missions engagées en Afrique, en Asoie, en Extrême-Orient et ailleurs.

C'est un ancien président de la filiale belge et plus tard des filiales japonaise et chinoise de la Compagnie International Business Machines.

Durant la dernière Grande Guerre, le Baron Guy Daufresne de la Chevalerie a servi sous les ordres du Général MacArthur dans le Pacifiques. Sa carrière diplomatique l'a conduit au secrétariat général de la conférence préliminaire des Nations-Unies à San Francisco et dans d'autres postes importants. Il fut actif aussi durant la guerre de Corée et lors des négociations conduisant au traité de paix avec le Japon.

Socialisation et coopération à la S.S.J.B. d'Alma

Alma — La société Saint-Jean-Baptiste d'Alma organise trois soirées d'étude sur la socialisation et la coopération, les 18 février, 4 et 18 mars prochains, à 8 heures, en la salle de la maison des Oeuvres.

Ces cours seront sous la direction de M. E. Androulidakis, professeur à l'Externat classique d'Alma et spécialiste des techniques audio-visuelles. L'entrée est libre.

Dans une invitation adressée aux membres de la S.S.J.-B. d'Alma, le président, M. Philippe-Auguste Bouchard, écrivait: "ce n'est pas sans raison qu'à l'heure actuelle, tout semble boulversé, que nos structures constitutionnelles paraissent s'écrouler et que la nation québecoise se prépare à sortir d'un long cauchemar. Tout est remis en question, d'ajouter M. Bouchard, depuis notre sombre passé jusqu'à notre accès vers un Québec fort tel que préconisé dans le thème adopté cette année par notre société nationale. Pour y arriver, il faudra qu'on étudie les façons dont nous disposons pour réaliser un Québec vraiment fort. La socialisation et la coopération sont deux des outils qui ont produit d'excellents résultats. Mais encore faut-il savoir d'où ils proviennent ces outils, ce qu'ils sont et comment il faut les utiliser. Ces méthodes peuvent être efficaces et il appartient à chacun de nous de les regarder de près au lieu de crier au communisme et a toutes les autres "ismes". Que chaciun se fasse un devoir de participer à l'accession vers un Québec fort en se préparant dès maintenant".

Mariées de Pâques

Pour vos faire-parts, et cartes de remerciements, consultez:

Les Imprimeurs du Lac-Saint-Jean, Ltée

Modèles exclusifs

Nouveautés dans la région

Signalez 662-3741

notre représentant passera vous voir

NOTRE DEVISE:

SERVICE — QUALITE — DISTINCTION

TEL.: 343-2565

C. CAOUETTE & FILS

ATELIER DE MEUBLES - REMODELAGE
REMBOURRAGE GENERAL - CAPITONNAGE
SIEGE D'AUTOS ET CAMIONS - FAUTEUILS NEUFS

79, rue St-Wilbrod, Hébertville-Station Lac-St-Jean

à la tienne, tienne... mon vieux!

La popularité du gros gin HENKES augmente chaque jour. Cela n'a rien d'étonnant. Le gros gin HENKES, célèbre dans le monde depuis 1824, plaît à tous ceux qui l'essaient par son goût exclusif et son arôme exquis.

Demandez

LE GROS GIN HENKES

"LE GIN AUX MÉDAILLES D'OR"

EN VENTE DANS TOUS LES MAGASINS DE LA RÉGIE • 10 OZ. 169D • 25 OZ. 169E • 40 OZ. 169F

DEJA UN PROTOCOLE DU DRAPEAU?

Que la Société St-Jean-Baptiste du Québec ait des idées "D'indépendance" comme groupement fédéré, ne me paraît pas faire l'ombre d'un doute. Mais encore là, il faut y aller avec discernement dans linterprétation de ses gestes.

La plus récente s'est produite il y a quelques jours, à l'occasion de l'entrée officielle du drapeau canadien. Par la voix de son président provincial, la Société St-Jean Baptiste a fait savoir quelle allait réclamer du gouvernement québecois "un protocole du drapeau".

M. Georges-Henri Fortin d'Alma a précisé la pensée du groupe qu'il dirige: la SSJB verrait d'un bon oeil que le drapeau canadien "flotte sur les édifices fédéraux, tandis que le fleurdelysé devrait continuer de flotter sur les édifices provinciaux, municipaux et scolaires, hormis certaines fêtes canadiennes".

Cette affirmation de M. Fortin m'a paru détonner un peu dans la fête très bien organisée qui se déroulait lundi à l'Hôtel de ville d'Alma. On a semblé penser que le temps était à la réjouissance de voir enfin le Canada pouvoir s'afficher comme peuple, sans signe officiel d'allégeance. La réaction, bien que d'ordre sentimental, est très normale. Je me sens moi-même un peu plus fier d'être canadien, depuis que nous avons notre propre drapeau, encore que je doive répéter que la lutte inqualifiable qui a entourée l'adoption de l'unifolié avait quelque chose de dégoutant. Tant mieux si ça n'a été que le phénomène d'une tête chaude qui a gâté toute la sauce. Les unités sont faciles à remplacer, et la collectivité ne s'en porte que mieux.

Ce que M. Georges-Henri Fortin a cru bon de dire à ses compatriotes, c'est "d'éviter de se donner une nouvelle quiétude tout-à-fait superficielle". Le président de la Société St-Jean-Baptiste du du Québec est prêt à saluer le drapeau canadien, s'il devient un symbole d'égalité: " . . . cet emblème doit représenter l'unité et on ne pourra avoir l'unité dans le Canada que le jour où les groupes français des autres provinces du pays seront traitées sur le même pied que la minorité anglaise du Québec".

Ce qu'on reproche à M. Fortin, c'est d'avoir choisi le mauvais moment pour tenir ses propos. Est-ce tellement le cas? Aujourd'hui, il y a intérêt à cataloguer les événements selon leur importance, au fur et à mesure quils se produisent. Les choses vont vite, et les retards de classification peuvent engendrer la confusion.

Une chose est certaine, l'indépendantisme sous la Société St-Jean-Baptiste du Québec ne fait pas peur. Il n'est pas à base de sang, il ne commande pas la révolution (du moins pas encore), il opère sans faire sauter les cadres. D'une façon positive, la SSJB s'emploie à perfectionner ce qui existe.

Ceci dit, j'estime qu'il faut se réjouir de l'adoption d'un drapeau pour le Canada. Fort bien celà ne règle pas tout les problèmes, mais il perce une autre lueur d'espoir. Il reste encore d'autres batailles à gagner, et le mot de Georges-Henri Fortin, lundi soir, nous invite à y penser de façon pratique.

Un protocole du drapeau? j'en suis. Chaque chose à sa place, et . . .

Rosaire Pelletier

Un exemple de vrai dynamisme

LAURENT LAUZIER

La direction de la Brasserie Molson du Québec Ltée a annoncé il y a quelque temps qu'elle avait acquis la société Theo. Hamm Brewing, de St-Paul, Minnesota, pour se classer ainsi au quatrième rang des fabricants de bière en Amérique du Nord et même dans le monde entier. La transaction qui a été conduite dans le plus grand secret depuis plus de quatre mois, représente un investissement à long terme d'environ $77,-000,000, le plus important jamais effectué par une société québécoise dans une entreprise américaine.

Il convient d'expliquer, à l'occasion de ce développement d'importance majeure, comment des événements financiers de nature semblable ont parfois des conséquences fort contraires au point de vue des véritables intérêts de l'économie canadienne et même du prestige de la province à l'étranger.

— — —

Il y a environ dix mois, alors que les autorités fédérales sous l'initiative de M. Walter Gordon, ministre des Finances, cherchaient à freiner la vague de placements américains au Canada, la direction de la Brasserie Labatt communiquait sa décision de vendre tous ses établissements canadiens à la Brasserie Jos. Schlitz, des Etats-Unis. La transaction envisagée avait alors soulevé passablement de critiques au Canada et surtout outre-frontière où des mesures légales ont été prises pour bloquer cette acquisition qui conduisait, de l'avis des concurrents de Schlitz, à la création d'un véritable monopole dans certains états américains. On avait surtout déploré au Canada cette nouvelle fuite d'actifs dans un domaine de la fabrication où les Canadiens avaient réussi jusqu'à maintenant à conserver une initiative et un contrôle complet.

Il arrive aujourd'hui que la vapeur soit renversée par une société essentiellement québecoise qui prend ainsi l'initiative de pénétrer sur le marché américain et d'y effectuer ce placement à long terme qui conduira à un meilleur équilibre des forces concurrentes qui s'excent sur le marché de la bière en Amérique du Nord. Passant au quatrième rang des fabricants par une production annuelle de plus de 9,000,000 de barils, Molson apportera surtout une contribution importante à la solution de notre balance commerciale déficitaire avec les Etats-Unis par le revenus qu'elle retirera d'une vaste exploitation outre-frontière.

— — —

Cet aspect de la transaction effectuée par Molson mérite d'être souligné parce qu'il s'inscrit parfaitement bien dans le programme que poursuivent les autorités canadiennes depuis quelques années en matière de commerce extérieur et de développement industriel.

Nous avions malheureusement été habitués aux prises directes de contrôle par les Américains sur un nombre considérable de nos entreprises les plus prometteuses sans que personne ne cherche à freiner efficacement cette puissance conquérante. Molson donne maintenant la preuve que le contraire est possible et que même des sociétés québécoises sont en mesure de pénétrer directement sur le marché américain et de conclure des transactions financières fort avantageuses pour notre pays. Alors que la société Labatt rapportera maintenant des dividendes qui seront versés aux actionnaires américains, Molson pourra ramener au pays les excédents de bénéfices qu'elle enregistrera sur ces opérations américaines. Il n'est pas nécessaire d'insister davantage pour saisir l'importance de la décision prise par la direction de la Brasserie Molson.

— — —

Naturellement, il n'appartient pas à toutes les grandes entreprises québécoises et même canadiennes d'effectuer une pénétration de cette ampleur sur le marché américain. Toutefois, le succès obtenu par Molson dans la transaction annoncée devrait convaincre nos financiers qu'une activité à l'échelle nord-américaine ne demeure pas incompatible avec nos moyens.

LE LAC-ST-JEAN

Le Ministère des Postes à Ottawa a autorisé l'affranchissement en numéraire et l'envoi comme objet de deuxième classe de la présente publication.

Editeur: Léopold Tremblay.
Directeur: Rosaire Pelletier.

Publicitaire et chef du tirage :
M. René Maltais (tél. après 6 h. p.m. 662-2762)

Membre de l'Ass. des Hebdos de Langue Française du Canada.

Imprimé par: LES IMPRIMEURS DU LAC ST-JEAN LTEE.

Alma: 290, rue Scott, Alma - Téléphone: 662-2589

Les Remous du Lac

Le programme publié la semaine dernière par la direction des Aiglons d'Alma, de la ligue junior de hockey, avait fort belle allure.

☆ ☆ ☆

On aura compris l'erreur quand il était écrit que Guy Gagnon est un ex-junior qui nous fait honneur dans la ligue Américaine. Bien au chaud au secrétariat de l'Hôtel de ville d'Alma, Guy n'en revendique pas tant . . .

☆ ☆ ☆

Le petit bout de phrase devait paraître au bas de la photo illustrant Michel Harvey, recevant un cadeau de ses amis de la région, un groupe dont France Fortin était le président.

☆ ☆ ☆

On a omis également de mentionner que toutes les photos de ce programme était de Jean Le Photographe. César est servi!

☆ ☆ ☆

Je ne suis ni pour ni contre le chanteur André Sylvain, mais sa dernière trouvaille "Gloria (in excelsis Deo)" ne manque pas de saveur piquante.

☆ ☆ ☆

Ce qu'il y a des gens sauvés parce que le ridicule ne tue pas!

☆ ☆ ☆

Les champions "curlers" chez les journalistes de la région, n'ont pu mettre la main dimanche soir sur le fameux trophée Dow. Je devais le transporter de chez Léonce Harvey à Arvida, mais . . . la vieille mémoire a fait défaut.

☆ ☆ ☆

Officiellement Vianney Duchesne ne mettra plus son trophée à l'enjeu au bridge. Il l'a fait savoir de façon non équivoque lors de son récent voyage au Lac St-Jean. Pourquoi compromettre des lauriers si "chanceusement" gagnés?

☆ ☆ ☆

Johan Krieber est fier du nouveau drapeau canadien: "Il me rappelle l'emblème de mon pays d'origine, parce qu'il en a les couleurs". La principale différences, les couleurs du drapeau autricien sont à l'horizontal, et ici c'est la verticale.

☆ ☆ ☆

Quel malin en a déduit que c'est parce qu'ici nous sommes toujours "debouts"?

☆ ☆ ☆

En passant, faites-vous raconter la légende qui entoure le drapeau de l'Autriche (par Krieber, naturellement).

☆ ☆ ☆

Par la voix (quelle méprise) du Lac St-Jean, je transmets à Mlle Marina Lessard, actuellement en études à Paris, les salutations de son père et de son frère l'Aiglon Gratien, rencontrés lundi soir à l'Hôtel de ville d'Alma.

Coupon d'abonnement

LE LAC-ST-JEAN
290, rue Scott

Nom.: .....

Adresse: .....

1 an par malle: $3.00
1 an par porteur : $3.60 ou .30 par mois.
Abonnement spécial de ville $1.00 pour 4 mois, payable d'avance.

Alma: 662-2589
Ste-Croix, Hébertville - St-Bruno:
344-1321, M. Claude Côté.

Arvida reçoit le monde hôtellier désireux de se perfectionner

Le Service de l'hôtellerie du ministère du Tourisme, de la Chasse et de la Pêche donne jusqu'au 27 février au Manoir du Saguenay d'Arvida, une série de cours de perfectionnement en hôtellerie. Seuls les membres du personnel, les propriétaires et les gérants d'hôtels, de motels et de restaurants peuvent s'inscrire à ces cours qui s'adressent tou particulièrement au monde hôtelier des région du Lac-Saint-Jean et du Saguenay jusqu'à la Côte-Nord. Le Service de l'hôtellerie annonce par ailleurs qu'il donnera une autre série de cours, du 15 au 27 mars cette fois, à l'Hôtel Saint-Louis de Rivière-du-Loup.

On sait que le gouvernement fédéral participe au financement de ces cours par le truchement du Service des ententes fédérales-provinciales du ministère de l'Education du Québec. Pour sa part, le ministère du Tourisme, de la Chasse et de la Pêche, par l'intermédiaire de son Service de l'hôtellerie, assume l'entière responsabilité de l'élaboration et de la direction des cours. Pour la circonstance, le ministère invite des chefs reconnus et des spécialistes à donner les cours et les conférences portant non seulement sur l'art culinaire, mais aussi sur tous les problèmes propres à l'industrie hôtelière comme le service de table et de chambres, l'entretien et l'accueil, l'hygiène et la sécurité publiques, de même que l'observance des lois.

Les gérants et les propriétaires d'hôtels, de motels et de restaurants sont tout spécialement invités à assister à la partie des cours qui traite des taxes, des impôts, des assurances, des recettes et des dépenses, etc.

Le ministre du Tourisme, de la Chasse et de la Pêche, l'honorable Gérard Cournoyer, tient à souligner que la tenue de ces cours au Lac-Saint-Jean et au Saguenay revêt une importance majeure, car il est logique de penser que les deux régions sont promises à un bel avenir au point de vue touristique, surtout si l'on songe que maintenant elles sont reliées à la Mauricie par la nouvelle route qui va de La Tuque au lac Saint-Jean même. "Grâce à cette addition dans le domaine des communications, de rappeler le ministre, tout un nouveau circuit routier s'offre aux touristes qui se feront de plus en plus nombreux pour le plus grand bénéfice de l'industrie hôtelière de tout ce secteur du Québec".

Les épouses se mêlent aux activités de la Garde du Sacré-Coeur

Un comité féminin a été formé il y a quelques jours, à l'intérieur de la Garde du Sacré-Coeur d'Alma. Il se compose des épouses des membres de la Garde Paroissiale.

Dès sa fondation, le comité a définit ses buts:

a) se mieux connaitre entre épouses,

b) De connaitre le mouvement des Gardes.

c) D'encourager les maris à suivre les activités de la Garde.

d) De créer des divertissements pour les Membres de la Garde.

Ce comité provisoire est formé:

Présidente:
Mme Raoul Morissette.

Vice-Présidente:
Mme Gilbert Pedneault.

Sécrétaire:
Mme Clément Tremblay.

Trésorière:
Mme Rémi Plourde.

Conseillères:
Mme Jos-Charles Fortin
Mme Emile Marcoux.

Cette nouvelle initiative a été prise à la suite d'une réunion qui eut lieu dernièrement à St-Jérôme où les épouses des Présidents et Commandants de chaque Unité Dioc., de Chic., étaient admises pour une première fois.

Coupé Malibu super-sport

luxe, douceur de marche, puissance...
tout est nouveau!
la Chevelle de Chevrolet est toujours
la plus nouvelle voiture de sa catégorie

Voici l'élégance telle qu'on la conçoit en 65. On ne se lasse jamais de contempler les lignes souples de la Chevelle. Prenez place au volant. Vous pouvez dès lors goûter pleinement le luxe de la Chevelle: d'élégantes garnitures de tissus dernier cri et de vinyle grenu recouvrent les moelleux sièges de mousse. Grâce aux glaces latérales incurvées vous disposez de tout l'espace nécessaire au confort.

Démarrez. Aux premiers tours de roues, vous vous émerveillerez de la douceur de marche. La suspension améliorée de la Chevelle efface les aspérités de la route. Et quel silence! Les épais blocs de montage de la carrosserie absorbent toute vibration. Vous aurez vite fait d'apprécier aussi la facilité avec laquelle la Chevelle se faufile dans la circulation, grâce à ses dimensions pratiques. Avec la Chevelle, vous vous garerez partout, aisément.

La puissance de la Chevelle vous enchantera aussi, que la voiture soit équipée du six-cylindres Hi-Thrift de 120 CV, qui allie l'économie aux belles performances, du V8 Turbo-Fire de 350 CV, ou des autres moteurs offerts au choix.

Tout ce qui vous plaît, à un prix qui vous plaît, la Chevelle 65 vous l'offre. Passez la voir chez le concessionnaire Chevrolet-Oldsmobile de votre localité.

la chevelle 65 CHEVROLET

CHEVROLET · CHEVELLE · CHEVY II · CORVAIR · CORVETTE

UNE VALEUR GENERAL MOTORS L-365-CF

Alma Automobiles Ltée
AVE DU PONT ALMA TEL.: 662-3451

Ne manquez pas de regarder "Cinéma International" tous les vendredis soir à 8h.30 et "Rue de l'Anse" tous les mardis soir à 8h. sur le réseau complet de Radio Canada.

Toutes les fiancées auraient avantage à acheter leurs faire-parts chez:

LES IMPRIMEURS DU LAC-ST-JEAN, Ltée

290, rue Scott Alma
Tél.: 662-3741

Pour vous Mesdames

Partout dans le monde

la permanente revient à la mode

LES CREATIONS PREVOIENT DES COIFFURES BOUCLEES POUR LE PRINTEMPS '65

MAIS ATTENTION,

IL Y A DU NOUVEAU :

SPECIALISTE de Rayette

est réalisée à la moderne.

La seule permanente au monde qui soit entièrement personnelle.

SPECIALISTE permet d'onduler vos cheveux juste ce qu'il faut. Ni trop, ni trop peu.

— Vous pouvez maintenant obtenir EXACTEMENT le soutien de mise en plis dont vous rêviez.

— La formule est préparée "sur mesure" EXACTEMENT dosée pour l'ondulation souhaitée.

— 405 cas sont prévus dans un formulaire révolutionnaire et précis.

— Avec SPECIALISTE, aucun échec possible.

— Avec SPECIALISTE, une longue "tenue garantie".

Les salons de coiffure suivants possèdent maintenant toutes les informations sur la toute nouvelle : "SPECIALISTE"

Consultez-les, ILS SONT DES SPECIALISTES :

ALMA :
SALON GABY SALON GILBERTE
SALON VENUZIEN SALON VERSAILLES

DESBIENS :
SALON MODERNE

DOLBEAU :
SALON GISELA SALON YVAN

MISTASSINI
SALON LOUISE

NORMANDIN :
SALON CLAUDIE SALON FRANCE

ROBERVAL :
SALON DIANE SALON ERNEST
SALON IDEAL SALON LILY
SALON RAY-MONDE

ST-BRUNO :
SALON RAYMONDE

SE-FELICIEN :
SALON BLANC ET OR
SALON FELICIENNE SALON JACQUELINE

ST-JEROME :
SALON CLAUDE SALON MARIE LAURE

STE-MONIQUE :
SALON GIGI

Seuls, les salons mentionnés possèdent les produits et formules "SPECIALISTE" qui sont fournis en exclusivité par :

H. CHALUT CIE LTEE

1138 Est, rue St-Vallier
Québec - Tél.: 529-0245

(suite de la 15e page)

Incidemment, ce dernier est en voyage recruter du personnel pour l'an prochain.

—o—

Le nouveaux président de la ligne de hockey Edouard Moffatt, Monsieur Gérard Pilote aura une dure décision à prendre pour classer le cas Bréal Simard, lequel aura molesté un arbitre.

—o—

Le badmintondevientdra-t-il populaire à Alma? on serait porté a le croire puisque 25 adeptes s'y adonnenent tous les lundi soir au gymnase Champagnat.

—o—

Réal Pedneault a bien fait les choses en se classant deuxième lors du marathon de 22 milles en raquette entre Port-Alfred et Kénogami.

—o—

A Clairval, Michel Girard c'est classé premier dans une compétition de ski.

—o—

Qu'il me soit permis de signaler le courage, la patience et l'adresse de M. Jean-Louis Simard, gérant de Gagnon & Frères Nouveautés, qui, tous les dimanches, chausse les planches au Mont-Mésy.

—o—

Au cours de la prochaine période des travaux d'hiver, il faudrait songer à construire quelques "glissoires" pour que les jeunes n'aient pas à courir aux quatre coins de la villes pour ce sport.

—o—

Des nouvelles du Comité des Fêtes de la Confédération accordent un édifice confédératif à Alma. Est-ce à dire que l'actuel projet, le troisième, se réalisera. Des adeptes de la natation seront alors servis.

COURS D'ANGLAIS

facile et économique avec Michelle Tisseyre

Grâce à une entente avec l'institut d'enseignement par le Disque, "Le Lac St-Jean" publiera chaque semaine une tranche de cours d'anglais. Le texte de ce cours est endisqué selon la méthode dite à voix multiples par Mme Michelle Tisseyre.

Suite T.T. 115

No 2

13. Il fait un temps superbe.
It is beautiful weather.
14. Il y a de l'orage dans l'air.
There's a storm brewing.
15. Quelle température fait-il?
How high is the thermometer?
16. Quel temps fait-il aujourd'hui?
How is the weater to-day?
17. Quelle température aurons-nous demain?
What will the weather be like tomorrow?
18. Je crois que nous aurons de l'orage.
I believe we shall have a storm.
19. Quand partez-vous?
When are you leaving?
20. S'il fait beau, nous partirons demain.
If the weather is fine, we shall leave tomorrow.
21. Pensez-vous qu'il fera beau?
Do you think it is going to be fine?
22. Oui je crois qu'il fera très beau.
Yes, I think it will be a very fine day.
23. Quel temps de chien!
What nasty weather!
24. Je crois qu'il s'éclaircira.
I think il will clar up.
25. Regarde, de gros nuages noirs s'amoncellent!
Look, big black clouds are gathering!

Nous sommes heureux d'offrir gratuitement ces leçons actuelles et futures. Cependant, si vous voulez faire une comparaison sur vos possibilités concernant une meilleure formation et pouvoir mieux posséder la langue anglaise, vous procédez comme suit:

Faites parvenir un mandat de $2.25 pour le micro sillon no: 1 ou $12.75 pour l'obtention des 6 micro-sillons 33⅓ qui accompagnent les dites leçons au journal "Le Lac St-Jean", rue Scott, Alma.

Prix et avantages spéciaux pour les écoles, hôpitaux, laboratoires de langues, entreprises, cercles de Fermières, oeuvres paroissiales etc.

Sur demande nous vous ferons parvenir un dépliant.

CN LES TARIFS ROUGES SONT EN VIGUEUR

aubaines pour les voyages d'Hébertville à:

QUÉBEC	$ 4.50
Montréal	$ 6.30
Winnipeg (via Montréal)	$28.30
Vancouver (via Montréal)	$49.30
Gaspé	$15.15
Halifax	$16.65

Voilà quelques exemples des tarifs ROUGES (Aubaine). Les places en voiture-lits, avec collations gratuites, ne coûtent qu'un léger supplément. Renseignez-vous auprès du CN sur les tarifs Rouges, Blancs et Bleus.

A la Télévision Régionale

CKRS-TV

JEUDI, LE 18 FEVRIER

9.20 Mire et musique
9.50 Mahalia Jackson
9.55 Nouvelles anglaises
10.05 Some of Those Days
10.30 Emission scolaire:
"Le secret des choses - les ponts"
11.00 Long métrage:
"Le village enchanté"
12.55 Touche à tout:
Petites annonces
nouvelles locales
Météo
Horaire
1.15 Siège réservé:
"Quai Notre-Dame"
(Adultes, réserves)
3.00 La bonne fourchette
3.30 Le quotidien magique
4.00 Bobino
4.30 La boîte à surprises
5.00 Cadets de la forêt
5.30 Furie
6.00 Panorama dernière édition:
les nouvelles
la météo
les sports
horaire
entrevues
Croyez-le ou non
6.45 Causerie N.P.D.
7.00 Ici Interpol
7.30 Les hommes volants
8.00 Septième Nord
8.30 La poule aux oeufs d'or
9.00 Pleins feux
10.00 Cartes sur table
10.30 Téléjournal
10.45 Supplément régional
10.54 Nouvelles du sport
11.00 Sur 16 MM:
"La ballerine" (Adultes)
En vedette: May Betterling
12.30 Fin des émissions.

VENDREDI, LE 19 FEVRIER

10.50 Mire et musique
11.20 Mahalia Jackson
11.25 Nouvelles anglaises
11.35 Country Hoedown
12.00 Touche à tout:
Petites annonces
Nouvelles locales
Météo
Horaire
1.00 Long métrage:
"La grande évasion" (Tous)
3.00 Tire l'aiguille
3.30 L'éternel féminin
4.00 Bobino
4.30 La boîte à surprises
5.00 Ti-Jean Caribou
5.30 L'enfant du cirque
6.00 Panorama dernière édition:
les nouvelles
les sports
la météo
horaire
long métrage:
"Les aventures de Robin des bois" (Tous)
En vedette: Errol Flynn
8.00 Inspecteur Leclerc
8.30 Cinéma international:
"Suzy, dis-moi oui" (Adultes)
10.15 Politique provinciale:
"Union nationale"
10.30 Téléjournal
10.45 Supplément régional
10.54 Nouvelles du sport
11.00 Les couche-tard
11.30 Sur 16 MM:
"Le 84 prend des vacances" (Adultes)
1.00 Fin des émissions.

SAMEDI, LE 20 FEVRIER

8.45 Mire et musique
9.15 Cours universitaires:
"Le monde nordique"
10.00 Cours universitaires:
"Principes de science politique"
10.45 Cours universitaires:
"Urbanisme"
11.30 Tour de terre
12.00 La souris verte
12.30 Pépinot
1.00 Le golf et tennis sur table
2.00 Elles
2.30 Tire l'aiguille
3.00 F égale MA
4.00 Les uns les autres
4.30 Images en tête
"Le dernier pont"
(Adultes, A voir)
6.30 Claire Joie
7.00 Le soulier de satin:
Hommage à Claudel
8.00 Thierry-la-Fronde
8.30 La soirée du hockey:
Boston à Montréal
10.15 Votre choix
10.45 Téléjournal
11.00 Supplément régional
11.09 Nouvelles du sport
11.15 Cinéma:
"La belle et le tzigane"
(Adultes, réserves)
1.00 Fin des émissions.

DIMANCHE, LE 21 FEVRIER

8.45 Mire et musique
9.15 Cours universitaires:
"Cytogénétique"
10.00 Cours universitaires:
"Le roman canadien-français du 20e siècle"
10.45 Cours universitaires:
"Histoire de l'art"
11.30 Le jour du Seigneur
12.30 Le professeur Guillemin:
"Chateaubriand"
1.00 Aventures vécues
1.30 Les travaux et les jours
2.00 Ivanhoe
2.30 Magazine international des jeunes
3.00 L'univers des sports:
"T'H'A"
4.00 Cinéma '65
4.30 Expo '67
5.00 A l'heure du concile
5.30 L'heure des quilles
6.30 Au jour le jour
6.45 Au jour le jour
7.00 Robin des bois
7.30 Les intrépides
8.30 Les insolences d'une caméra
9.00 Téléthéatre:
"Profil d'un compositeur"
10.00 Conférence de presse
10.30 Téléjournal
10.45 Supplément régional
10.54 Nouvelles du sport
11.00 Causerie: parti libéral du Québec
11.15 Sur 16 MM:
"Devil's Disciple"
(Adultes, adolescents)
Starring: Kirk Douglas, Burt Lancaster
12.45 Fin des émissions.

LUNDI, LE 22 FEVRIER

10.50 Mire et musique
11.20 Mahalia Jackson
11.25 Nouvelles anglaises
11.35 Don Messer
12.00 Touche à tout:
Nouvelles locales
Petites annonces
Horaire
Météo
1.00 Long métrage:
"Quand tu liras cette lettre"
(Adultes, réserves)
3.00 Marie-Eve vous suggère
3.15 Des goûts et des couleurs
3.30 Miroir d'Eves
4.00 Bobino
4.30 La boîte à surprises
5.00 Enquêtes Jobidon
5.30 Popeye
6.00 Panorama dernière édition:
les nouvelles
les sports
la météo
horaire
entrevues
6.45 U.C.C. en marche
7.00 Les quatre justiciers
7.30 Police des plaines
8.00 Les belles histoires des pays d'en haut
8.30 De 9 à 5
9.00 Bras dessus bras dessous
9.30 Chasse à l'homme
10.00 La faim des autres
10.30 Téléjournal
10.45 Supplément régional
10.54 Nouvelles du sport
11.00 Cinéma:
"Candide" (A déconseiller)
12.30 Fin des émissions.

MARDI, LE 23 FEVRIER

9.20 Mire et musique
9.50 Mahalia Jackson
9.55 Nouvelles anglaises
10.05 Front Page Challenge
10.30 Emission scolaire:
"Les forces de la nature - calorimétrie"
11.00 Long métrage:
"Un cri dans les ténèbres"
12.55 Touche à tout:
Petites annonces
Nouvelles locales
Météo
Horaire
Mardi Editorial
1.15 Siège réserve:
"Mon premier amour"
(Adul, Adolescents)
3.00 Votre cuisine madame
3.30 Si santé m'était comptée
4.00 Bobino
4.30 La boite à surprises
5.00 A la pointe de l'exploration:
"Kergeulen"
5.30 Robinson Cruscé
6.00 Panorama dernière édition:
les nouvelles
les sports
la météo
horaire
6.45 Ecole '65
7.00 Destination danger
7.30 Le troisième homme
8.00 Rue de l'anse
8.30 Tous pour un
9.00 La cour est ouverte
9.30 M. Le Coq
10.00 Intérêt et principal
10.30 Téléjournal
10.45 Supplément régional
10.54 Nouvelles du sport
11.00 Festival Renoir:
"Le carosse d'or" (Adultes)
12.30 Fin des émissions.

MERCREDI, LE 24 FEVRIER

10.50 Mire et musique
11.20 Mahalia Jackson
11.25 Nouvelles anglaises
11.35 Red River Jamboree
12.00 Touche à tout:
Petites annonces
Nouvelles locales
Météo
Horaire
1.15 Siège réservé:
"L'affaire des poissons"
(Adultes, réserves)
En vedette: Danielle Darieux
coeur"
En vedette: Kay Francis
3.00 Reflets
3.30 Le temps de vivre
4.00 Bobino
4.30 La boîte à surprises
5.00 Coeur aux poings
5.30 Mon ami Flicka
5.30 Dessins animés
6.00 Panorama dernière édition:
les nouvelles
les sports
la météo
horaire
entrevues
6.45 Tirons ensemble
7.00 Aventures d'outre mer
7.30 Le théatre d'Errol Flynn
8.00 Le pain du jour
8.30 Cité sans voiles
9.30 Super production:
"Aventure" (Adultes, réserves)
En vedette: Clark Gable, et Greer Garson
10.30 Téléjournal
10.45 Supplément régional
10.54 Nouvelles du sport
11.00 Super production:
"Aventure" (Adultes)
12.00 Théatre chez vous
(dernière émission de cette série)
12.30 Fin des émissions.

CJPM-TV

JEUDI, LE 18 FEVRIER

12.00 La 12ième Heure
1.00 Bon après-midi ....
2.00 Super Bingo
2.30 En matinée:
"Parents terribles"
(Adultes, réserves)
4.00 Rin Tin Tin
4.30 Zoo Capitaine Bonhomme
5.30 Théatre des petits
6.00 Télé-Magazine
6.30 Nouvelles, météo, sports
6.45 Ciné Roman
7.00 Coin de Paradis
7.30 Mot de passe
8.00 A la catalogne
8.30 Cinéma Kraft:
10.00 Adam ou Eve
10.30 Nouvelles
10.45 Fin soirée:
"Le bagnard" (Adul., résv.)
12.05 Horaire
12.10 Fermeture.

VENDREDI, LE 19 FEVRIER

12.00 La 12ième HEURE
1.00 Bon après-midi
2.00 Super bingo
2.30 En matinée:
"Volets clos" (Adul., résv.)
4.00 Boucaniers
4.30 Zoo Capitaine Bonhomme
5.30 Théatre des petits
6.00 Télé-Magazine
6.30 Nouvelles, météo, sports
6.45 Ciné-Roman
7.00 Remous
7.30 En première:
"Opération dans le pacifique
(Adultes, réserves)
9.30 Alors raconte
10.00 Familles Stone
10.30 Nouvelles
10.45 Fin soirée:
"Marchand d'illusion"
(Adultes, réserves)
12.05 Horaire
12.10 Fermeture.

SAMEDI, le 20 FEVRIER

12.00 Coquetel musical
1.00 Bon pied bon oeil
2.00 Joyaux de l'écran
2.30 Disco Six
3.30 Théatre Geor. Sanders
4.00 Cinéma:
"Aventurier de l'air"
(Adultes)
5.30 Sport Highlights
5.45 Ralliement des Créditistes
6.00 Samedi sport
6.30 Coin du disque
7.00 Jeunesse d'aujourd'hui
8.00 Ciné spectacle:
"Le jeune Dr Kildare" (Adul.)
9.30 Fernand Gignac
10.00 Découvertes '64
10.30 Nouvelles
10.45 Fin Soirée:
"Bataan" (Adultes, adolescents)
12.05 Horaire
12.10 Fermeture

DIMANCHE, LE 21 FEVRIER

12.00 Premier pas
12.30 L'heure des petites quilles
1.30 En ce temps ci
2.00 Histoire vécus
2.30 Théatre O'Henry
2.45 Il nous faut regarder
3.00 Cinéma:
"Ca c'est du cirque (Tous)
4.30 Images d'actualités
(Adultes)
5.00 Casey Jones
5.30 Petits bonhommes
6.30 Jeunes Talents Catelli
7.00 Ciné spectacle:
"Le flambeau de la liberté"
(Adultes Adolescents)
8.30 Qui dit vrai
9.00 Perry Masson
10.00 Bon voyage
10.30 Nouvelles
10.45 Face à Face
12.05 Horaire
12.10 Fermeture.

LUNDI, LE 26 FEVRIER

12.00 La 12ième heure.
1.00 Bon après-midi
2.00 Super Bingo
2.30 En matinée:
"Le plus bel amour de don Juan" (Adul. réserves)
4.00 Dernier des Mohicans
4.30 Capitaine Bonhomme
5.30 Théatre des petits
6.00 Télé-Magazine
6.30 Nouvelles, Météo, sports
6.45 Ciné-Roman
7.00 Le Virginien
8.30 L'homme invisible
9.00 Les Noctambules
9.30 Hitchcock présente
10.00 Indiscrétion de . . .
10.30 Nouvelles
10.45 Fin de soirée:
"Testament de Monte Cristo"
(Adultes)
12.05 Horaire
12.10 Fermeture.

MARDI, LE 23 FEVRIER

12.00 La 12ième HEURE
1.00 Bon après-midi
2.00 Super Bingo
2.30 En matinée:
"Quintuplés au pensionnat"
(Adultes)
4.00 Rin Tin Tin
4.30 Zoo du capitaine bonhomme
5.30 Théatre des petits
6.00 Tele-Magazine
6.30 Nouvelles, météo, sports
6.45 Ciné-Roman
7.00 Au nom de la loi
7.30 Aventures dans les îles
8.30 Tentez votre chance
9.00 La parentée est arrivée
9.30 Le Saint
10.30 Nouvelles
10.45 Fin soirée:
"Sérénade aux nuages"
(Adultes, Adolescents)
12.05 Horaire
12.10 Fermeture

Martinizing

Nettoyage à sec !

SERVICE AU COMPTOIR

TEL.: 662-2500

142, Collard, Est Alma

Vous savez maintenant

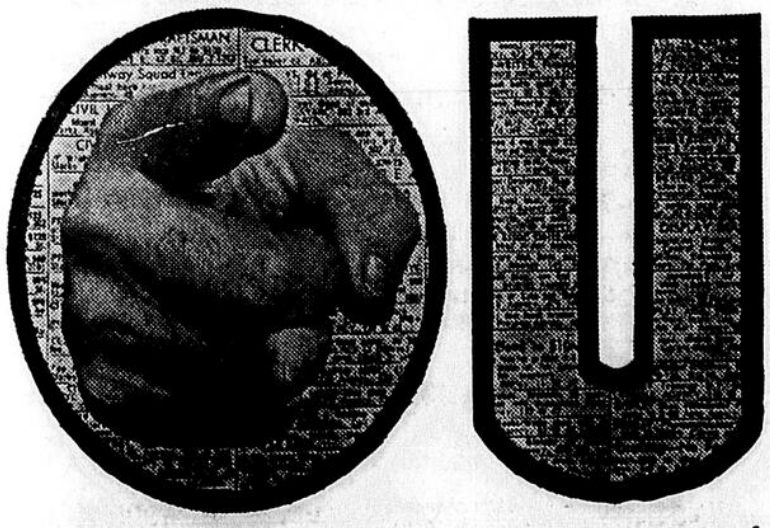

vous pouvez assurer votre propre sécurité et celle de votre famille.

Les Courtiers d'Assurances Agréés

HARVEY & BARIBEAU

ASSURANCES GENERALES

67, rue Sacré-Coeur 662-3439 ALMA.

Paul-Emile Harvey 662-5811

Gérard Baribeau 662-3116

Rémi Harvey 662-7231

En direct et en différé à Radio-Canada

"La vie commence à quarante ans" (Jean Duceppe)

Par Gisèle THEROUX

Arrivant à Radio-Canada en tenue de sport, Jean Duceppe donne l'impression de rentrer d'une excursion dans les Laurentides.

Pourtant, il a commencé sa journée presque à l'aube. Il a fait du micro pendant des heures, répété une pièce de théâtre, travaillé en studio à Radio-Canada. Il est tout frais, tout détendu, et pourtant, il est 5 heures, un vendredi soir. D'un "croulant", Jean Duceppe a peut-être l'âge, mais il a aussi, et surtout, le charme que donne une moustache bien garnie, couleur poivre et sel.

Jean Duceppe accomplit tant de choses au cours d'une seule journée, que son calme nous étonne. Le secret de sa vitaltié réside dans l'amour de son travail. Et aussi, nous dit-il "parce que j'ai 41 ans; j'ai l'impression de commencer à vivre"!

— Il est donc vrai ce dicton selon lequel on commence à vivre à quarante ans?

— Pour moi, oui. Vous savez, je réussis, aujourd'hui des choses qu'il m'eût été impossible de faire il y a seulement deux ou trois ans; et le plus étonnant, je les accepte avec souplesse et disponibilité. J'ai acquis, avec mes quarante ans, une philosophie qui me fait apprécier la moindre chose.

Ces phrases imbibées de sérieux et, disons-le, d'art de vivre, sont ponctuées d'un sourire malicieux. Jean Duceppe les prononce, bien enfoncé dans un fauteuil; il démarre sa phrase avec une certaine prudence . . . puis, mû par un ressort, se dresse sur le bord de son siège et accélère son débit, au point où vous regrettez de n'être pas spécialiste en sténotypie!

DE 9 A 5

Tous les lundis soir, dans le téléroman De 9 à 5, Jean Duceppe devient monsieur Charles Pigeon, directeur associé de la Compagnie Pigeon et Boisvert.

JEAN DUCEPPE

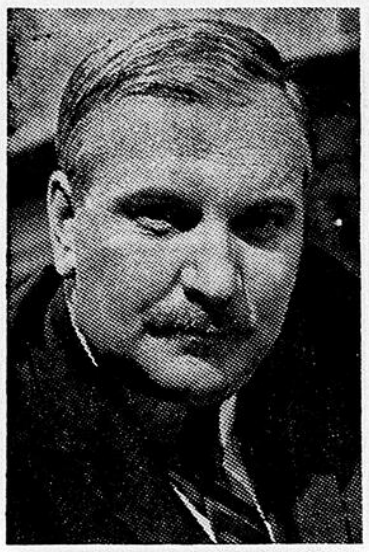

On serait porté à croire, en tant que téléspectateur connaissant la vitalité de ce comédien, que Charles Pigeon est un rôle qui met son interprète à l'étroit, qui le coince. L'exubérance de Jean Duceppe est aux antipodes mêmes du petit monde fermé dans lequel évolue Pigeon; maison, bureau, maison, bureau. Mais Jean Duceppe nous rassure tout de suite:

"Attention! Charles Pigeon est vicieux aussi . . . sur les bords. Ce qui ne me déplait pas! J'aime ce personnage de Pigeon dans De 9 à 5 parce qu'il représente un petit Canadien qui s'est taillé une situation à force de poignet. Il est très humain. Il a une pâte humaine. De plus en plus, j'aime les rôles dans lesquels on peut mordre".

Dans cette vie trop calme de Charles Pigeon, où la maison ne s'anime jamais d'un cri d'enfant et où, au bureau, son esprit étroit refuse d'accepter les lois libérales d'un syndicalisme de droit, il y a une éclaircie: Virginie, sa secrétaire. Célibataire sans histoire, droite, honnête, elle entre, petit à petit, dans la vie de Charles. Jusqu'où iront-ils?

JEUNESSE OBLIGE

En plus de son rôle dans De 9 à 5, Jean Duceppe est devenu, depuis quelques semaines, animateur de l'émission Jeunesse oblige, le mercredi soir, à six heures.

— Vous sentez-vous dans le vent, parmi tous ces jeunes?

— Accepter ce travail, c'était pour moi une sorte de défi. Imaginez; j'étais un "croulant" qui s'infiltrait dans le monde des jeunes. J'étais anxieux. Serais-je accepté? Puis, j'ai plongé. Et je constate, chaque jour, que ce travail dépasse les cadres de mon travail de comédien. Je côtoie maintenant une jeunesse épanouie, qui a des opinions et les exprime librement. Et cela, dans tous les domaines: politique, religion, éducation, vie sexuelle, loisirs. La révolution tranquille du Québec, j'y crois de plus en plus.

— Et le yé-yé, alors? Cela ne vous effarouche pas?

— N'avons-nous pas eu, nous, le charleston, Tino Rossi et "Sombreros et mantilles"? L'autre jour, en rentrant à la maison, j'ai été éberlué de voir mes jeunes (comme il le dit en blaguant: "J'en ai sept . . . à la maison!) danser le "ska" avec tous les déhanchements et les contorsions d'usage! La surprise passée, qu'est-ce que j'ai fait? Je me suis laissé entriner par mon ainé et j'ai dansé avec eux!

OCCUPATIONS THEATRALES

En plus de ses activités à la télévision, Jean Duceppe dirige depuis plusieurs étés le Théâtre des Prairies, à Joliette. Présentement, il dirige le Théâtre Populaire Molson qui prolonge sa tournée avec la pièce de Marcel Achard: Patate.

En février, il sera de la distribution de la pièce de Marcel Dubé qui sera créée à la Comédie-Canadienne et qui s'intitule: les Beaux Dimanches.

Depuis quelques temps, Jean Duceppe écrit aussi un billet quotidien dans un journal de Montréal.

CARTES D'AFFAIRES

Achetons chez-nous Tél.: 662-3063
Spécialités: Cire — Poli — Balais — Savons — Moppes
Vacuum — Brosses — Nettoyeurs — Polisseuses
Insecticides — Désinfectants — Poudre à balayer
Papier de toutes sortes — Etc., Etc.
PRODUITS SANITAIRES Boily — Gérard Boily
341, Ave des Etudiants ALMA

Nous achetons et vendons Fer et métaux de rebut: Tuyaux, angles, poutres, etc . . .
I.I. SELIG & SONS LTD
Bureau Chef à Montréal
Ave Dupont A L M A Tél.: 662-7764

GILLES TREMBLAY, C.G.A.
SYNDIC AUTORISE
(en matière de faillite)
110 est, rue Racine Pièce 105
Tél.: 543-1577, Chicoutimi

GABRIEL FORTIN
Courtier d'assurance agréé
Représentant "LA SOCIETE DES ARTISANS"
336 Boul. Dequen Quartier Naud
Bur.: 662-6871 Rés.: 662-5780

SERVICE D'AJUSTEMENT DU SAGUENAY LTEE
Ajusteurs et Evaluateurs
C. Fortin, prés.
37, rue Collard Tél.: 662-6633 ALMA

Herménégilde Tremblay Enr.
Fenestration et ébénisterie
Résidentiel — Public — Commercial
305 Scott Bur.: 662-5290
Alma Rés.: 662-9591

Pour toutes vos prescriptions
Tél.: 662-5342
PHARMACIE SIMARD ENR.
Normand Simard, B.A. B.Ph. L. P.H.
175 COLLARD ALMA

Entreprises Funéraires Ltée
Directeurs de funérailles — Service d'ambulance
avec oxygène et service de thérapie.
FUNERARIUM à Alma, 228, St-Joseph, 662-6117
Salon Mortuaire à St-Jérôme 349-2155
Gérant: J.-Ludger Potvin 662-2832

"POURQUOI ATTENDRE au printemps"
"FAITES-LE FAIRE MAINTENANT"

Y a-t-il des travaux que vous projetez de faire exécuter au printemps. Si c'est le cas, pourquoi ne pas les faire maintenant; alors que la main-d'oeuvre qualifiée est disponible et les matériaux faciles à obtenir. Vous serez mieux servi par des ouvriers de métiers moins occupés et ces travaux vous coûteront souvent moins cher à cette période-ci de l'année.

TREMBLAY TUILES & PRELARTS Spécialité, Ltée

Nous vendons posés ou non toutes sortes de prélarts et tuiles, tapis assortis
Tuile de plastique pour murs de chambre de bain
Estimé fait gratuitement sur demande
Sablage de plancher sans poussière
505, Ave du Pont, Est **Alma, Lac-St-Jean P.Q.**
TEL.: 662-5673

J.-B. Simard, Ltée

Entrepreneurs — Marchands

Peinture - Tuile - Tapis - Tapisserie

254, rue Collard **Tél.: 662-6060** **Alma, P.Q.**

ISOLATION GENERALE Ltée

EXPERTS EN ISOLATION

Matériaux de construction

Tél. Bur.: 662-6584

930, Du Pont **C. P. 216**

Dallaire & Frères, Enr.

MATERIAUX DE CONSTRUCTION

Tél. Bureau: 662-3162

800, Boul St-Jude **Alma**

Au cours de la dernière décennie, la campagne "Faites-le maintenant", organisée sur le plan national par le ministère fédéral du Traval et par le Service national de placement, sur le plan local dans quelque 200 collectivités, a encouragé les Canadiens à faire exécuter plus de travaux en hiver alors que les services de tous genres sont moins en demande.

Présentement, la campagne "Faites-le maintenant", appuyée par des maisons d'affaires et des industries de tous genres constitue le programme publicitaire le plus important au Canada. Les contributions à titre de service public et les annonces directes représentent une publicité d'une valeur d'environ quatre millions de dollars, dont 90 p. 100 sont contribués par des annonceurs en dehors du gouvernement.

La campagne "Faites-le maintenant" cherche à prouver qu'il est logique de faire exécuter toutes sortes de travaux en hiver alors que les ouvriers et les matériaux sont faciles à obtenir.

Etant donné que les mises à pied saisonnières les plus considérables se produisent depuis toujours dans l'industrie de la construction et ont de fortes répercussions sur les industries connexes, la compagne, dans une large mesure, est concentrée sur les travaux d'amélioration aux habitations aux fermes et aux bureaux et tend à encourager la construction à l'extérieur en hiver.

On a invité les entreprises commerciales de tous genres à associer leurs programmes de publicité d'hiver à la campagne "Faites-le maintenant". Toutes celles qui l'ont fait en y mettant de l'ardeur et de l'originalité ont obtenu des résultats remarquables.

La campagne se poursuit jusqu'à la fin de mars.

Desmeules & Duchesne, Ltée

Plomberie - Chauffage - Couverture
Ventilation - Ferblanterie
Brûleurs à l'huile

172, de la Gare **Alma**
TEL.: 662-6403

Atelier Rosario Tremblay

Soudure générale - Ouvrage de précision
Spécialité: Fer ornemental
Tél.: 662-2130
540, rue St-Joseph, Ouest **Alma, P.Q.**

R. Tremblay Oxygène, Enr.

Tél.: 662-2130
241, Rue St-Joseph **Alma**

ALMA CONSTRUCTION, LTEE

Matériaux de construction en gros

Jules Collard, prés.

Tél.: 662-3485 **C. P. 158** **Alma, Lac-St-Jean**

Les Distributeurs Eclairs

Pour l'achat de 1000 gallons d'huile

Economie de 100 gallons

POUR INFORMATION

Tél.: 662-2240

Pour tous besoins de main d'oeuvre pour vos travaux de rénovation ou de construction communiquez avec votre

Service National de Placement

435, rue St-Joseph, Ouest **ALMA** **TEL.: 662-6511**

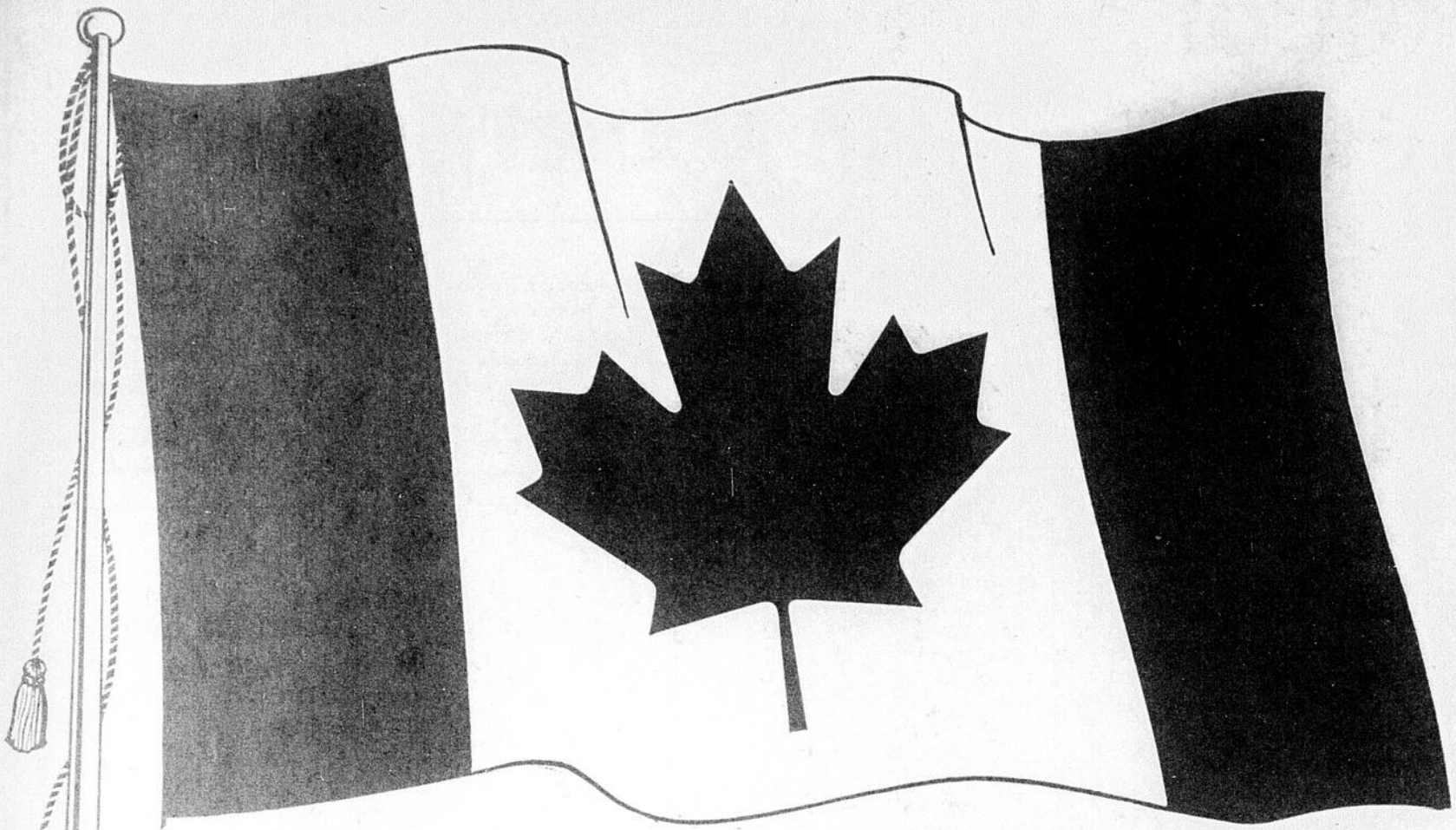

La feuille d'érable est depuis longtemps l'emblème du Canada. A la suite de recherches, un ancien président de la Société royale du Canada a pu conclure que "la feuille d'érable était considérée comme un emblème approprié pour les Canadiens dès 1700, si ce n'est auparavant". Les Canadiens ont utilisé largement les feuilles d'érable dans leurs décorations à Toronto et ailleurs lorsque le prince de Galles a visité le Canada en 1860. Huit ans plus tard, on a vu ces mêmes feuilles d'érables dans les armoiries attribuées par la reine Victoria à l'Ontario et au Québec et, en en 1921, on a utilisé une semblable tige de feuilles d'érable comme emblème canadien distinctif dans les nouvelles armoiries du Canada attribuées par Georges V.

On ne peut donner de véritable signification aux onze pointes de la feuille dans le modèle du drapeau. Il s'agit d'une forme stylisée ou conventionnelle comme cela se fait communément lorsque les objets que l'on trouve dans la nature sont incorporés dans des drapeaux, bannières ou armoiries.

A L'ALCAN

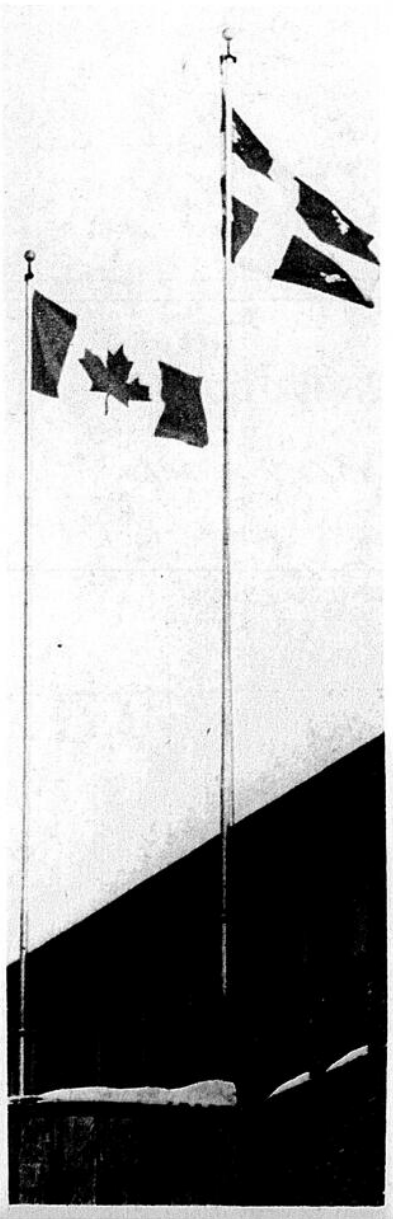

L'Unifolié est devenu le nouveau partetnaire du drapeau du Québec, qui flotte déjà devant toutes les entreprises de l'Alcan dans la belle province. Il a été hissé aux mâts de toutes les usines et filiales de l'Alcan au Saguenay, il y a une semaine.

CHEZ GAGNON FRERES NOUVEAUTES

Dès l'adoption de l'unoflié par la Chambre des Communes, la maison Gagnon Frères Ntés d'Alma l'a installé tel que nous le voyons ici, dans une de ses superbes vitrines, sur la rue Sacré-Coeur.

PHOTOS STUDIO HA

SUR L'ENTRE CE H

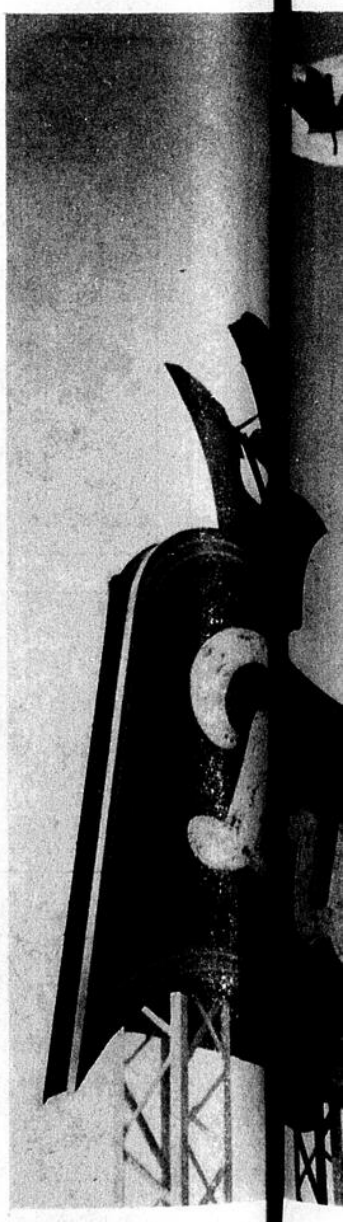

Un immense unifolié quelqu l'énorme enseigne D ot Léon coins Du Pont et Sco

LA SALUE LE DRAPEAU CANADIEN

Hommages de

CH D'ALMA

DIO HA

CHEZ PRICE

Sur les vastes cours de la Compagnie Price Limitée à Alma flottent maintenant le drapeau de la province de Québec (il y était déjà) et l'unifolié. Ce dernier a été hissé officiellement lundi, au garde-à-vous du chef Barrette de la police du Moulin Price.

ENTRE CE HARVEY

nifolié quelques semaines
gne D ot Léonce Harvey,
et Sco

CHEZ JOS ABEL LTEE

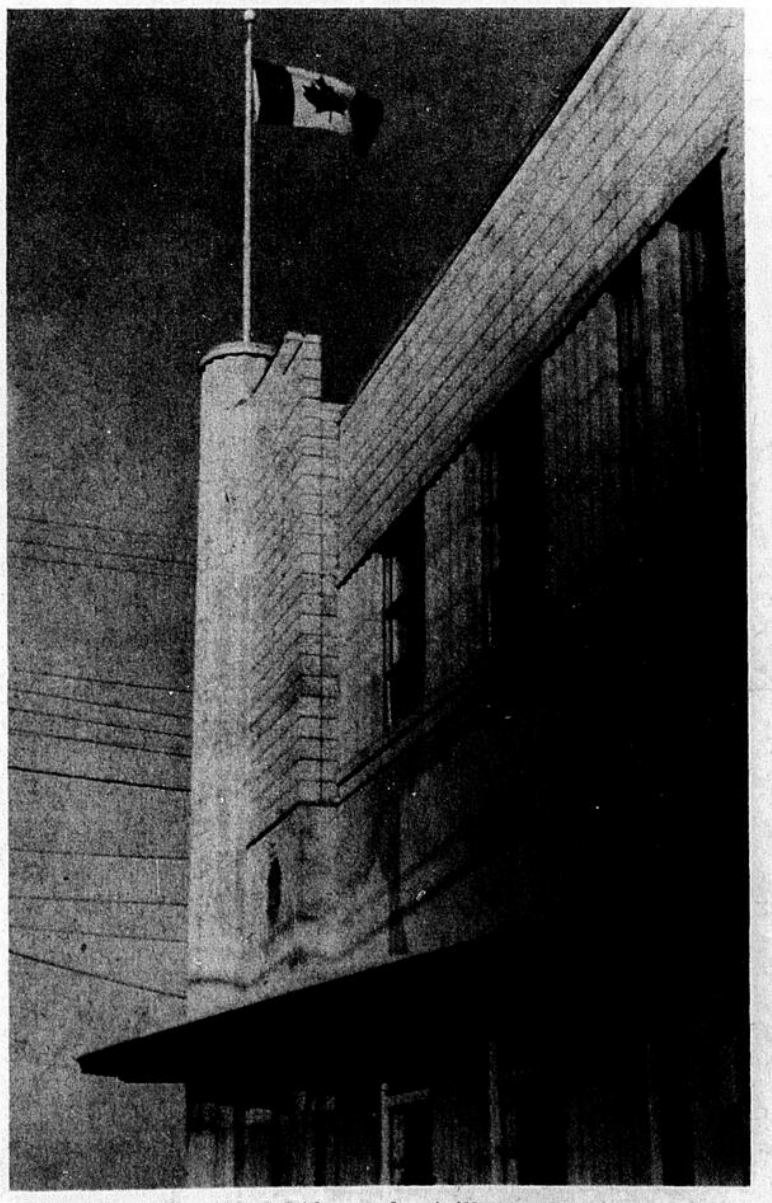

La maison Jos Abel Ltée, embouteilleurs Coca-Cola située à l'entrée Est d'Alma laisse flotter le nouveau drapeau canadien, sur son établissement dont les travaux d'agrandissement sont maintenant complétés.

LE DEPUTE LESSARD DONNE LE TON

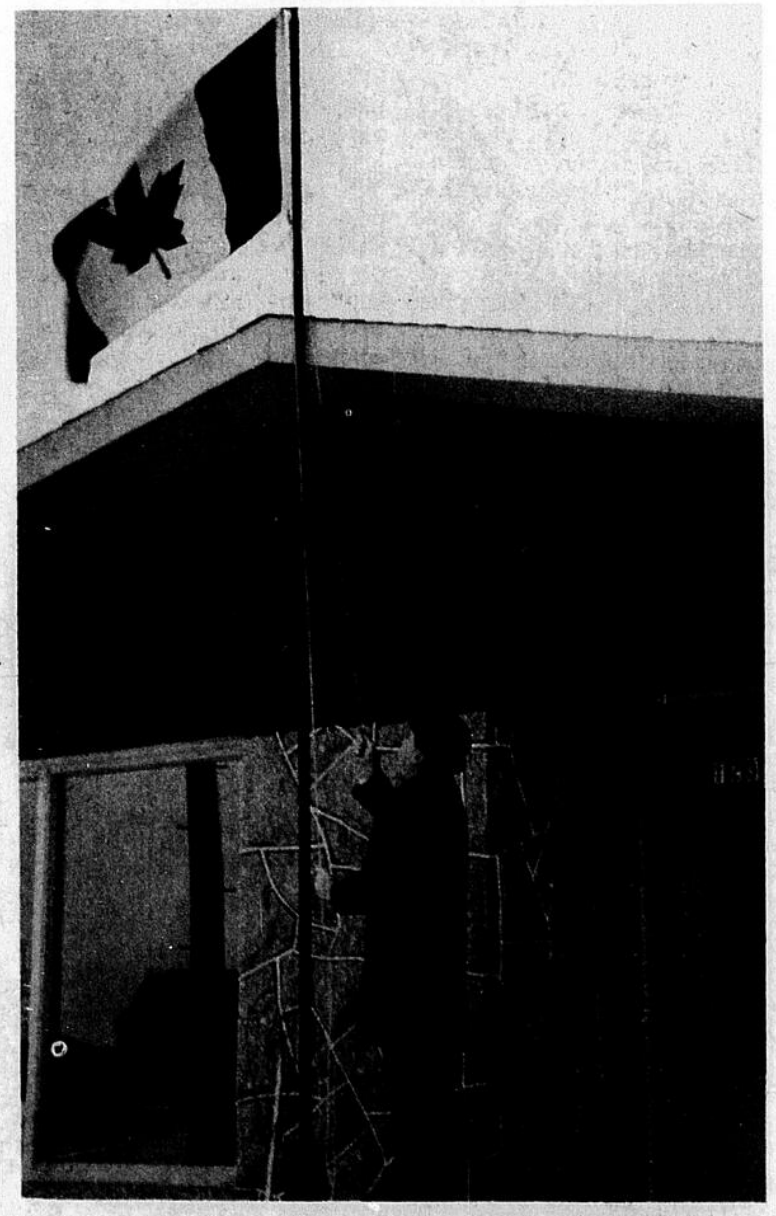

Le député Marcel Lessard, qui avait déjà eu l'occasion de hisser sur sa résidence le "trifolié", se rallie à la formule officielle, dont il a d'ailleurs préconisé l'adoption en Chambre.

LA LANGUE PARLEE

Au labo d'une école-pilote

(Mme Rita Boutin)

Le langage est un ensemble de symboles qui expriment des sentiments des intentions et des désirs. Il est de plus un moyen de communiquer avec les autres, un instrument de vie sociale. De tous les moyens dont nous disposons pour nous faire connaitre nous-mêmes, pour nous faire apprécier, juger, pour réussir et même pour jouir d'un certain bonheur inhérent à la vie sociale, il n'y en a pas de plus puissant que le langage.

Les conditions politiques et sociales ont bien changé depuis le temps où nos aieux portaient perruque, culotte courte et souliers à boucle. Ils menaient une vie moins agitée que la nôtre et ne participaient pas aux affaires publiques. Ils éprouvaient cependant le même goût que nous pour l'éloquence. Si nos pères aimaient les beaux discours, la plupart d'entre eux se contentait d'en écouter; ils n'en prononçaient pas. Seuls les professionnels pratiquaient l'art oratoire. Maintenant il n'en va plus de même. Sous notre régime démocratique, chacun de nous, peut sans être avocat, prédicateur ou conférencier, se trouver dans l'obligation de faire des discours plus ou moins importants. Les femmes elles-mêmes ne sont pas dispensées par leur sexe de parler comme les hommes sur une estrade ou à la tribune. Elles s'occupent d'oeuvres sociales, affrontent le barreau, et, depuis qu'elles son devenues électrices, décrochent l'écharpe de député.

C'est quand il parle que l'homme se révèle tel qu'il est. Car on agit comme l'on pense comme l'on s'exprime. "Toute infirmité de langage, écrit Geroges Duhamel, trahit une infirmité de pensée. "Le langage est donc plus qu'un système de symboles, plus qu'un organisme social; il est la caractéristique de son intelligence et de son éducation, il est l'expression de la personnalité chez l'individu.

Se rend-on assez compte que l'étude de la diction révèle la personnalité latente chez tous les individus, même chez ceux qui semblent n'en avoir aucune?

Trop de personne se défendent en disant: "Que voulez-vous moi, je n'ai pas appris à bien parler. "Tout comme on avoue sans rougir qu'on n'a pas appris le violon. Le mal doit être attaqué en face et pour cela, une Réforme de la PHONETIQUE FRANCAISE à l'école s'impose d'une façon évidente.

La Phonétique semble un mot nouveau. Il devrait pourtant nous être aussi familier que le mot "grammaire". La Phonétique pourrait même cotoyer cette dernière, page par page. Elle est la science des sons du langage. Elle s'intéresse donc à tous les aspects sonores d'une langue.

Souvenons-nous que nous ne parlons pas une langue morte; le français bouge, il se modifie. Il ne faut pas craindre d'adopter de nouvelles prononciations. Et que dire de celles qui existent d'une façon permanente et que nous ignorons, comme par exemple la prononciation juste des a et des "o".

Se corriger n'est possible que pour celui qui entend. L'oreille capte tous les sons qui l'entourent et la voix tend à les imiter. Suivant le talent particulier de l'élève, l'éducation de l'oreille exige un temps plus ou moins long.

Nous ne parlerons pas ici des défauts organiques qui relèvent de la médecine, mais uniquement des défauts fonctionnels que l'orthophonie peut corriger.

Le langage incorrect est caractérisé par:

1) Le manque d'articulation;

2) Le déplacement de l'accent tonique;

3) La lenteur de l'élocution;

4) La confusion et l'imprécision des timbres.

Seul l'usage du magnétophone peut aider l'élève à corriger ces fautes de diction - d'articulation et de prononciation. La pratique du magnétophone a pour objet de nous faire prendre conscience de tous les détails qui nous échappent pendant l'acte de la parole.

Comment fonctionne un Laboratoire le Langues.

Chaque élève travaille dans une cabine tapissée de carreaux acoustiques qui l'isolent de ses voisins. Il peut donc au besoin répéter des mots, des phrases, des textes entiers, et corriger les fautes que lui reproche son oreille ou qu'un professeur compétent lui souligne. Nos élèves prononcent mal parce qu'ils entendent mal.

Le micro est une oreille sans discernement. Les prononciations sont captées et restituées impitoyablement. Aussi, lorsque nos élèves s'entendent au magnétophone, ils sont déroutés. Ils s'entendent comme les autres les entendent. Ils ont la possibilité de se juger de l'extérieur.

Cette prise de conscience est salutaire. Elle met l'élève en présence de ses fautes, qu'il découvre lui-même. On peut considérer que dans la majorité des cas, elles deviennent un encouragement à se perfectionner.

Le travail peut être individuel ou collectif, selon la nécessité. Les élèves reçoivent soit un cours préparé et enregistré sur bande sonore ou un cours préparé par le professeur responsable et donné par lui au micro.

La table du maitre a 2 postes permettant ainsi l'émission de 2 cours différents à des groupes d'élèves différents. Le professeur peut, de sa console, écouter chaque élève individuellement sans que celui-ci s'en aperçoive, et communiquer avec chacun d'eux sans déranger le reste de la classe.

Le Collège Classique Champagnat dispose d'un magnifique Laboratoire de Langues - 36 cabines sont au service de nos élèves. Combien de ceux-ci ont appris à maîtriser leur trac, à prendre confiance en eux-mêmes, à corriger certains défauts et même à faire disparaître les hésitations qui sont toujours un handicap pour celui qui parle en public.

C'est à Alma, en 1961, que la première commission scolaire indépendante de la province installait son Labo. Depuis, près de 500 élèves par semaine jouissent de ses nombreux avantages.

La Commission Parent préconise l'enseignement audio-visuel. Nous possédons déjà l'audio; souhaitons que bientôt nous puissions ajouter le visuel. En Europe plusieurs centres profitent de cette nouvelle méthode et n'ont qu'à se féliciter de l'avoir adoptée.

Mme Rita Boutin,
Spécialiste en phonétique française, à l'Externat Classique.

DE 9 A 5

DENISE PELLETIER JEAN DUCEPPE

Gérard Maltais
Rep.: UNION — VIE ASSURANCE
Hébertville-Station
273, St-Wilbrod Tél.: 343-2933

Angers Fils, Inc.
COURTIERS D'ASSURANCE AGREES
Léon-Paul Angers, tél.: 662-5312
J.-B. Angers, tél.: 662-7887
58 Sacré-Coeur Alma

7, Rue Sacré-Coeur, Alma, P.Q. Tél.: 662-5225
Dr Guy Levasseur. D.D.S.
CHIRURGIEN-DENTISTE
Heures de Bureau: du lundi au vendredi
9 h. à midi et 1h. 30 à 5 h.
Lundi, mercredi et vendredi:
de 7 h. à 9 h. le soir

DR JULES SIMARD, o.d.
OPTOMETRISTE
Examen de la vue
70, Sacré-Coeur Tél.: 662-2512 ALMA

INGENIEURS

GENIE MUNICIPAL ET SANITAIRE
GRAVEL & SIMARD
INGENIEURS — CONSEILS
BUREAU: 164, rue Collard ALMA
Tél.: 662-7956

ANDRE B. DESROCHERS Ing. P.
58, Est, Sacré-Coeur Tél.: 662-7227
Génie municipal
Structures de tous genres
INGENIEUR CONSEIL

JEAN AMIOT. Ing. P.
825, Notre-Dame Tél.: 662-7923
Ingénieur en électricité, plomberie, chauffage et ventilation
ALMA

CHARLES TREMBLAY
ARCHITECTE
ST-GELAIS, TREMBLAY & TREMBLAY
245 Av. Maltais, ALMA

ROGER SIMARD, S.Sc. A., Ing. P.
BETON ARME — STRUCTURES METALLIQUES
ETUDE DES SOLS
INGENIEUR - CONSEIL
RESIDENCE: 330 Gauthier, Alma Qué. Tél.: 662-4897
BUREAU: 164, rue Collard, Alma, Qué. Tél.: 662-7956

Il faut s'occuper des loisirs des personnes âgées

"Mise à la retraite, la personne âgée perd non seulement une occupation, mais aussi un milieu humain, composé de confrères, de compagnons de travail, de camarades de jeu . . . "dit Mlle Marie-Ange Bouchard, t.s.p., animatrice du Club des plus de 60 ans de St-Jean, P.Q., dans un article qui parait dans la livraison de janvier 1965 de BIEN-ETRE SOCIAL CANADIEN, périodique publié par le Conseil canadien du Bien-être. "Le travail social qui rencontre cette situation a donc le devoir de suppléer a) à l'occupation disparue; b) au milieu humain perdu".

Un club pour personnes âgées est une formule qui "mise à l'épreuve depuis une vingtaine d'années, s'est révélée "constructive, adaptée et efficace". Elle consiste à "inviter les personnes âgées à se réunir dans un local approprié, et à former un Club qui leur offre non seulement un nouveau milieu, mais un sens d'appartenance à un groupe. Dans ce groupe, les personnes âgées mettent en valeur leurs talents, leur expérience, s'intéressent aux autres et en reçoivent de la considération.

Mlle Bouchard a constaté que "lorsque les personnages âgées commençent à participer à des réunions, un observateur notera combien spontanément elles tendent à se rapprocher et à causer. On peut en conclure que le premier but du club sera de procurer un milieu de rencontre où les personnes âgés trouveront des camarades et noueront des amitiés au gré des sympathies, des affinités, des goûts des unes et des autres". Elle insiste sur la nécessité de donner à la personne âgée "le sens d'appartenance" et à cette fin préconise que: "Appartenir à un comité, c'est accroitre son sens d'appartenance au groupe, satisfaire son besoin de partager, et mettre en oeuvre sa compétence particulière. "Mlle Bouchard est d'avis que les décisions, dans un club "soient prises par le groupe, et non imposées de l'extérieur". Il faut donc éviter toute forme de dictature "soit par les responsables ou les bénévoles, ou des membres plus agressifs du groupe".

Et pour réussir un programme intéressant, on doit "s'attacher à découvrir leurs talents de se déployer, quitte à faire naitre plus tard de nouveaux intérêts. L'animateur favorisera toutes les initiatives sensées qui seront proposées par les personnes âgées elles-mêmes".

Enfin, "Les expériences réussies à date dans plusieurs grandes villes des Etats-Unis et du Canada sont peut-être suffisamment nombreuses pour qu'on puisse dégager des principes directeurs d'une active dynamique visant à établir dans toutes les villes et cités des organismes de loisirs pour les personnes âgées. Ils sont même devenus une nécessité dans notre contexte social".

BOULE DE FROMAGE

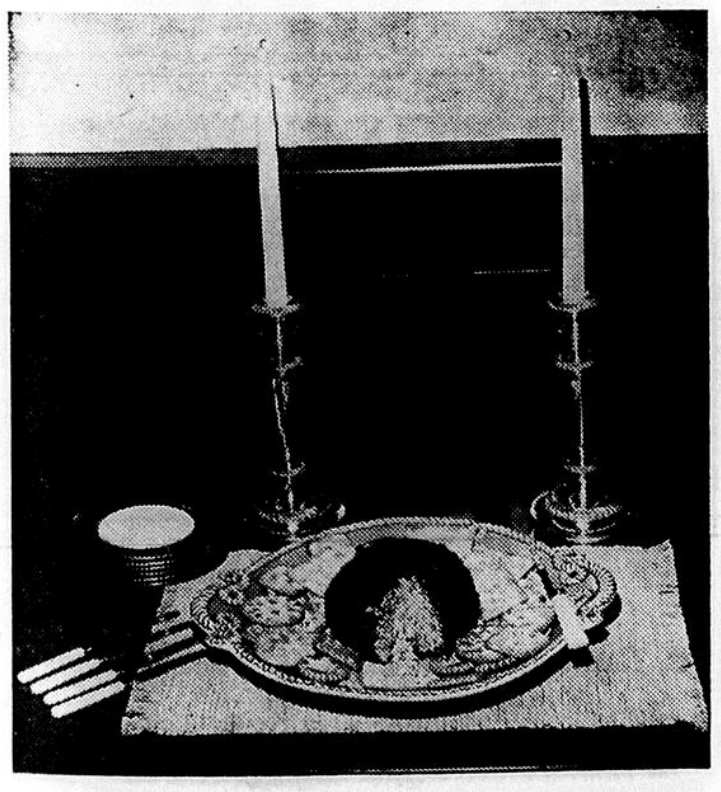

Des invités vous arrivent et vous voudriez leur servir quelque chose de très spécial? Essayez cette boule de fromage et tout le monde parlera de vous. Dans un grand bol et à la température de la pièce, mettez 6 oz. de fromage bleu, 10 oz. de cheddar à tartiner, 12 oz. de fromage à la crème, 2 cuillérées à soupe d'oignon râpé, 1 cuillérée à soupe d'OXO liquide et plusieurs gouttes de tabasco. Ecrasez avec une grande cuillère. Mêlez et battez jusqu'à ce que votre mélange devienne lisse. Enveloppez dans du papier d'aluminium et réfrigérez pendant toute la nuit ou plus. Environ 1 heure avant de servir, donnez-lui la forme d'une boule et roulez-la dans du persil coupé fin. Placez sur un plateau rond et entourez de craquelins croustillants.

Inauguration d'un immense séchoir à pâtes alimentaires chez Catelli

MONTREAL — La Société des Produits alimentaires Catelli, Ltée, l'un des plus grands fabricants de pâtes alimentaires au monde, fondée il y a près d'un siècle à Montréal, entre actuellement dans une nouvelle période d'expansion avec l'acquisition du séchoir à pâtes alimentaires le plus moderne au monde.

Ce séchoir a été fabriqué par la Société Braibanti, de Milan, Italie. Il mesure 225 pieds de long, 12 de large et 15 de haut. Il a une capacité de 2,000 livres de pâtes à l'heure et, comme le procédé de séchage dure de 22 à 24 heures selon les variétés, l'immense séchoir renferme continuellement de 45,000 à 50,000 livres de pâtes.

A l'occasion de la mise en opération de cette pièce de machinerie italienne, le président de Catelli, M. Paul Bienvenu, avait invité récemment de nombreuses personnalités au Club St-Denis de Montréal. La cérémonie était sous la présidence de l'ambassadeur d'Italie au Canada, M. Carlo de Ferrariis Salzano, et de Son Exc. Mgr Adriano Cimichella, évêque auxiliaire à Montréal.

Dans son allocution, M. Bienvenu souligna le fait que la compagnie Catelli célébrera en 1967 le centenaire de son existence. "L'année 1967, dit-il, marquera aussi le centenaire de la Confédération canadienne. Il va sans dire que nous aurons double motif à nous associer à cette année mémorable".

Effets bénéfiques du "mois de la pomme"

La campagne d'un mois, lancée en novembre dernier par l'industrie fruitière, a aiguisé l'appétit des Canadiens pour les pommes fraîches, selon le Conseil canadien de l'horticulture.

Prise en charge par les producteurs, l'Association canadienne des marchands de fruits en gros, la campagne du "moins national de la pomme", avec sa "semaine spéciale de la pomme", a augmenté la consommation et a aidé à écouler l'une des récoltes de pommes les plus abondantes obtenues jusqu'ici au Canada.

Les établissements de détail ont contribué au succès de la campagne au moyen de grands étalages; ils signalent des accroissements de ventes dépassant dans certains cas di xfois la normale. Un concours d'étalage chez les détaillants constituait le clou de la manifestation.

"Les étalages témoignaient de beaucoup de sens imaginatif et novateur", au dire de M. W.C. Cameron, directeur général de la production et des marchés du ministère de l'Agriculture du Canada et président du jury des adjudicateurs du concours. Les juges ont dû étudier des centaines de photographies des étalages avant de décider des gagnants.

COMMUNICATIONS BELL

V'LAN

Les citoyens d'Alma entendront sans doute avec plaisir le récit d'une expérience qui récemment a ébranlé quelques hommes de science — plaise au ciel qu'elle ne se produise pas ici.

Un groupe de professeurs d'un grand institut technique participaient à une séance d'étude dont le sujet était "la résistance des parties constituantes", question de la plus haute importance à notre époque spatiale.

Un professeur en génie donnait des signes d'impatience, alors que la discussion, conduite en des termes éminemment scientifiques, paraissait vouloir s'éterniser. N'y tenant plus, il bondit sur ses pieds, saisit un téléphone qui était à portée de sa main et le lança avel force contre le mur.

Une fois le calme rétabli, il demanda à l'un de ses collègues étonnés de prendre le téléphone et de signaler "O" pour obtenir la téléphoniste. Cette dernière répondit immédiatement. "Voilà messieurs, dit-il triomphalement, ce que j'appelle de la résistance".

PARLEZ POUR ETRE ENTENDUS

Si les gens vous entendent parfois difficilement au téléphone, il suffirait peut-être de mouvoir votre poignet d'une fraction de pouce pour que votre voix leur parvienne forte et claire. A voir les artistes de la télévision parler ou chanter dans des microphones placés à 18 pouces de leur bouche ou suspendus au-dessus de leur tête assez loin pour qu'ils n'apparaissent pas sur l'image, nous croyons pouvoir en faire autant au téléphone. Il se peut que nous parlions négligemment en tenant l'émetteur du téléphone quelque part entre la gorge et le front.

Le téléphone n'est tout de même pas un poste émetteur de radio. C'est un appareil conçu pour les entretiens personnels — et privés. Sa construction du point de vue technique est telle qu'on en obtient le meilleur rendement en parlant directement dans l'émetteur, et en tenant celui-ci à environ un pouce des lèvres.

Il suffit de parler d'une voix normale pour qu'on vous entende clairement . . . si vous tenez le téléphone tout à fait vis-à-vis la bouche et parlez dans l'émetteur.

R. B. Vaillant, gérant

LA COMPAGNIE DE TELEPHONE BELL DU CANADA

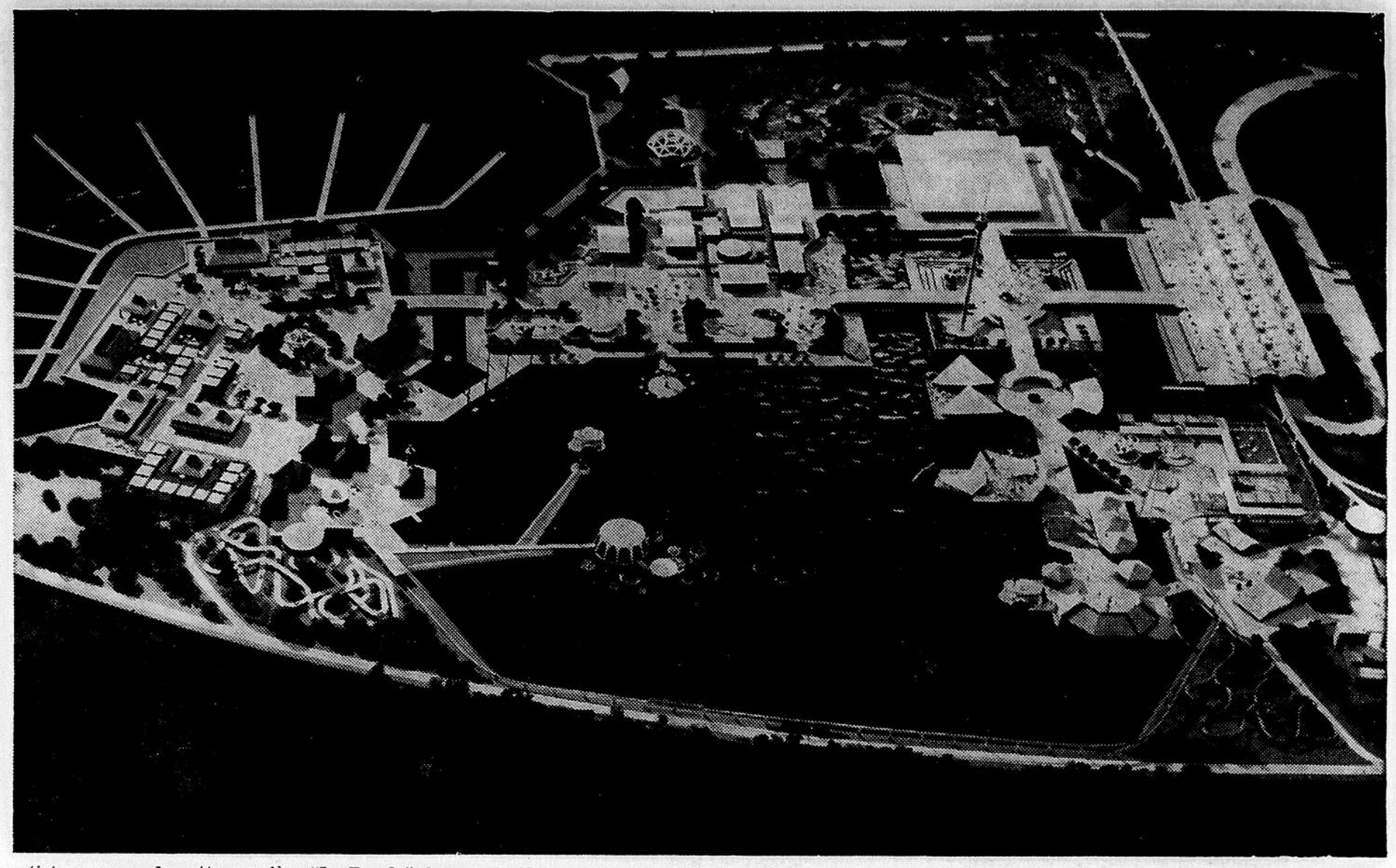

Un artiste a conçu de cette manière "La Ronde", le secteur où se trouvera le parc d'attractions de l'Expo '67. Des bateaux mûs par des roues a aubes transporteront les visiteurs à travers l'étang. A droite, on peut voir le terminus du réseau de transport en commun. Le port de plaisance (à gauche) pourra abriter bateaux et embarcations arrivant à l'Expo par la Voie maritime du Saint-Laurent. A gauche du port de plaisance, sera érigée la Tour Paris-Montréal, haute de 1,065 pieds. Elle commémorera la fondation de Montréal en 1642 par les membres d'une expédition partie de Paris.

Cartes Professionnelles

NOTAIRES — COMPTABLES — INGENIEURS

Morin & Gagnon associés
Bureau: 70, Sacré-Coeur Tél.: 662-4855
Résidence: 623, Chapdelaine Tél.: 662-9305

Demers & Boily
NOTAIRES
Jean-Claude Demers 662-6114 - Gaétan Boily 662-7145
Cessionnaire du greffe de Me Raymond Lapointe
70, Sacré-Coeur ALMA

Tél.: Bur. 662-5872 Tél.: Rés. 662-9440
JEAN-PAUL SAUVE
M.S.C., C.A.
Syndic et liquidateur
Comptable agrée
22, Sacré-Coeur ALMA

FRANCIS LEMAY
NOTAIRE
CESSIONNAIRE DU GREFFE DE R. ANGERS, N.P.
7, rue Sacré-Coeur ALMA Tél.: 662-5450

Louis-J. FORTIN
NOTAIRE B.A.L.L.B.
Tél.: Bur.: 662-3539 Rés.: 662-9526
260, St-Joseph ALMA

PAUL MARTEL, c.a.
Bureau: 48, Sacré-Coeur, ALMA, Tél.: 662-2731
Résidence: 740, Scott , ALMA, Tél.: 662-5482

PAUL LALIBERTE
164, Collard Est ALMA Tél.: 662-6683
ARPENTEUR - GEOMETRE
Cessionnaire du greffe de Lamarre & Rioux et J.-Henri Lemieux.
Paul Laliberté, a.g.
Résidence: 216, Paré Tél.: 662-9571

FONDE EN 1915
Lorenzo Bélanger et Associés
COMPTABLES AGREES
Jules Hamel, M.Sc.C., C.A.
Sociétaire chargé d'Alma
745, Ave. Martel
ALMA
Tél.: 662-7688
50
Suite 360
1980, O., Sherbrooke
Montréal 25
Tél.: 937-4238

Tél.: Bur. 662-6097 Case Postale 66
Tél.: Rés. 662-5627
J.-L. ROMEO—JOBIN
Comptable Public Enregistré
7, rue Sacré-Coeur Alma, P.Q.

J.-Claude LINDSAY

Education physique scolaire

Par J.-C. LINDSAY et R. CLOUTIER

Après les exercices d'ordre suivis des deux formes de gymnastique, nous arrivons à l'apprentissage des techniques sportives. Cette phase du cours consiste essentiellement à initier le plus grand nombre d'élèves à différentes technique sportives. Il est certain que le programme d'une école en particulier est conditionné par ses possibilités matérielles. Nous nous basons ici sur le Collège Champagnat.

Durant l'année scolaire nous voyons les sports suivants: volley-ball, gymnastique aux agrès, basket-ball, et piste et pelouse. Il faut nous rappeler que nous nous adressons à la messe des élèves et que ces derniers n'ont qu'une période par semaine d'éducation physique. Malgré ce handicap, nous croyons en intéresser un nombre assez impressionnant. Car les intéresser est ce qui compte pour nous. Nous nous organisons de telle façon que la grande majorité de nos élèves puissent, d'une façon autonome, continuer à pratiquer une ou les disciplines sportives vues au programme.

Il ne s'agit donc pas de rechercher les meilleurs talents et de les pousser. C'est l'ensemble des élèves qu'il faut INTERESSER à ces techniques. Autant que possible nous donnons la chance aux surdoués de se faire valoir en leur donnant plus de techniques. Il est bon de souligner que tous les soirs de 4 heures à 5 h. 30 nous demeurons au gymnase pour donner la chance à tous de pratiquer les techniques apprises au cours obligatoires. Cette partie de notre programme s'appelle intra-Mural. Nous y reviendrons pour vous en informer d'avantage.

Au début la matière est présentée d'une façon globale. C'est un travail de "dégrossissement". Puis graduellement le cours devient de plus en plus technique. Soulignons que cette phase du cours tenant compte du développement psychologique et biologique des élèves n'aura pas la même durée en huitième année qu'en onzième année. Pour la premiers: durée plus courte et méthode globale. Pour les seconds: durée plus longue et méthode analytique. Il serait superflu de souligner l'intérêt général des élèves à ces disciplines. En fait, il semble que pour la majorité la cloche sonne toujours trop tôt.

EN FURETANT LE SPORT

Jean-Claude LINDSAY

Tout porte à croire que les Aiglons d'Alma participeront aux prochaines séries éliminatoires. Nous le souhaitons pour tous leurs fidèles supporteurs et leurs dévoués dirigeants qui ne méritent certainement pas d'encaisser un déficit après cette saison de reconstruction. J'ai toutefois peur que les joueurs manquent d'énergie dans les dernières parties.

—o—

Les Lions de Saint-Gédéon de la ligue Intermédiaire Lac Saint-Jean, Est, viennent de connaitre une excellente saison en n'accumulant que deux défaites.

La rumeur veut qu'un tournoi de Hockey Intermédiaire ait lieu en l'aréna d'Alma au cours du mois de mars.

—o—

Au cours de la fin de semaine du 26, 27 et 28 février, il y aura un tournoi de hockey Pee Wee régional à Alma. Ce sera la deuxième année qu'un tel événement a lieu.

Les représentant Bantam de hockey de L'O.B.L. de Naudville ont remporté un brillant succès lors du tournoi de cette catégorie en fin de semaine dernière a Dolbeau.

—o—

Le retour des Athlétiques d'Alma est douteux. Les déficits accumulés en seraient responsables. Il semble que la ville demandera une audition sérieuse de leurs livres afin de faire taire ou de confirmer toutes les rumeurs qui circulent.

—o—

Le tournoi inter-école de ballon volant pour les professeurs organisé par le Département d'Education physique et sanctionné par l'association des Professeurs laics d'Alma a remporté un succès relatif. En effet, seulement 8 équipes y participent dont 2 féminines.

—o—

Les honneurs furent accaparés d'une part par le couvent de Saint-Bruno et d'autre par les Collège Champagnat section classique.

—o—

Les 26, 27 et 28 février, le service de récréation de Kénogami organise un tournoi ouvert de ballon-volant.

—o—

Les cours de ski pour les é-tudiants organisée par le donneront gratutement tous les samedis matin à 9 hrs au Mont Villa Saguenay.

—o—

Pendant qu'a Alma, quelque 200 femmes suivent les cours d'information d'Education Physique, à l'Ascension on en compte 40 et à St-Gédéon environ 20.

—o—

Les conditions de ski au Mont Mésy s'améliore d'année en année. C'est devenu un rendez-vous excellent pour la famille: raquette, traîne-sauvage, ski-doo". D'ici quelques années, cette petite entreprise familiale aura un public nombreux et varié.

—o—

Le Mont Villa Saguenay demeure la victime du soleil et on conçoit facilement les embêtements du propriétaire. - Tout de même les clients peuvent skier à leurs aise. (!)

—o—

Si les femmes sont nombreuses aux cours du soir, on ne peut en dire autant du côté du sexe fort juisqu'ils sont à peine 20 le jeudi soir à 8 h. 30.

—o—

Les rénovations se poursuivent à l'Aréna local. Il est à espérer que la propreté y règnera à l'avenir. C'est à chacun des habités d'y faire sa part.

—o—

Saviez-vous que l'Ecole des moniteurs d'Alma dirigée par M. Rémi Cloutier compte 80 moniteurs juniors et quelque 20 seniors.

(suite à la 6e page)

MOLSON FÉLICITE LES GAGNANTS DU 10e TOURNOI DE PÊCHE ANNUEL

Les associations gagnantes du Tournoi de Pêche Molson ont reçu dernièrement leur prix lors d'un banquet sous la présidence d'honneur du Ministre du Tourisme, de la Chasse et de la Pêche du Québec, l'Honorable Gérard Cournoyer.

LES GAGNANTS DES TROIS CHAMPIONNATS SONT:

TROPHÉE OR: ASSOCIATION DE CHASSE ET PÊCHE LAC ST-JEAN INC.
TROPHÉE ARGENT: CLUB DE CHASSE ET PÊCHE "NASKAPIS"
TROPHÉE BRONZE: CLUB DE CONSERVATION DU MEMPHRÉMAGOG

GAGNANTS DES PRIX DE $50 ET DES MÉDAILLES D'OR

Achigan à petite bouche — A la mouche — 5 lb 4 onces
Gabriel Leduc — Club Sportif des Pêcheurs du Lac St-François

Achigan à petite bouche — A la traine — 7 lb 2 onces
Jerry St-Jean — Club Chasse et Pêche Laurier

Achigan à petite bouche — Avec appât — 6 lb 15 onces
Gilles Royer — "Yamaska Conservation Association Inc."

Achigan à petite bouche — Avec leurre — 6 lb 3 onces
Land Bailey—Union de la Conservation du Lac Boissonneault Enrg.

Achigan à petite bouche — Avec appât et leurre — 6 lb 6 onces
Alfred Poulin — Club Chasse et Pêche Laurier

Bar du St-Laurent — Avec appât — 5 lb 14 onces
Josaphat Morin — Chasseurs et Pêcheurs Lévisiens Inc.

Brochet — A la mouche — 27 lb 8¼ onces
E. V. Zaleski — Association de Chasse et Pêche de Rouyn-Noranda Inc.

Brochet — A la traine — 45 lb 15 onces
Joseph Thibault — Association de Chasse et Pêche Lac St-Jean Inc.

Brochet — Avec appât — 22 lb 7 onces
Donald Thibeault — Société de Chasse et Pêche "Laurentien"

Brochet — Avec leurre — 31 lb 8 onces
Rolland Lefrançois — Association de Pêche S.E.R.A. (Shell Oil)

Brochet — Avec appât et leurre — 26 lb 12 onces
Rolland Chartrand — Association des Francs Pêcheurs, St-Janvier

Brochet maillé — A la mouche — 4 lb 13 onces
Roger Normandin — Pêcheurs Sportifs du Lac St-Louis Inc.

Brochet maillé — A la traine — 5 lb 3 onces
Lucien Roussel — Association de Chasse et Pêche de Plessisville

Brochet maillé — Avec appât — 4 lb 4 onces
King Sayers — Club de Pêche et Chasse Selby Lake

Brochet maillé — Avec leurre — 6 lb 6 onces
Maurice Giguère — Association de Chasse et Pêche de Plessisville

Brochet maillé — Avec appât et leurre — 4 lb 4 onces
Daniel Robin — Club Stanley Roxton Pond — Chasse et Pêche

Corégone — A la mouche — 6 lb 7 onces
G. E. Falardeau — Club Chasse et Pêche Naskapis

Corégone — A la traine — 5 lb 4 onces
Yves Lauzière — Club Stanley Roxton Pond — Chasse et Pêche

Corégone — Avec appât — 6 lb 7 onces
Michel Brunelle — Club Chasse et Pêche Naskapis

Corégone — Avec leurre — 4 lb 6 onces
Claude Falardeau — Club Chasse et Pêche Naskapis

Corégone — Avec appât et leurre — 7 lb 1 once
Bernard Blanchette — Association de Chasse et Pêche Lac St-Jean Inc.

Doré — A la mouche — 10 lb 10 onces
Roger Normandin — Pêcheurs Sportifs du Lac St-Louis Inc.

Doré — A la traine — 19 lb 3 onces
C. Charbonneau — Pêcheurs et Chasseurs de Montréal Inc.

Doré — Avec appât — 19 lb 8½ onces
J. Lucien Hotte — Club de Chasse et Pêche "Les Amis du Coin Viger"

Doré — Avec leurre — 20 lb 2 onces
Wilfrid Therrien — Club Chasse et Pêche Caribou de Hull

Doré — Avec appât et leurre — 16 lb 1 once
Raymond Cayen — Club Chasse et Pêche Laurier

Maskinongé — A la mouche — 19 lb 13 onces
Roger Normandin — Pêcheurs Sportifs du Lac St-Louis Inc.

Maskinongé — A la traine — 37 lb 12 onces
Claude Décarie — Pêcheurs Sportifs du Lac St-Louis Inc.

Maskinongé — Avec appât — 21 lb 12 onces
Emile Favreau — Club de Chasse et de Pêche de Laprairie

Maskinongé — Avec leurre — 29 lb 4 onces
Percy Barrett — Pêcheurs Sportifs du Lac St-Louis Inc.

Maskinongé — Avec appât et leurre — 26 lb 8 onces
Raynald Adam — Club Chasse et Pêche Acton Vale Bagot

Ouananiche — A la mouche — 10 lb 4 onces
Edward R. Thornton — Club Chasse et Pêche Naskapis

Ouananiche — A la traine — 12 lb 4 onces
John C. Furedi — Club Chasse et Pêche Naskapis

Ouananiche — Avec appât — 12 lb 2 onces
F. Gregor — Club Chasse et Pêche Naskapis

Ouananiche — Avec leurre — 11 lb
Frank A. Johnson — Association Chasse et Pêche Baie-Comeau Hauterive Inc.

Ouananiche — Avec appât et leurre — 7 lb 15 onces
J. M. Talbot — Club Chasse et Pêche Naskapis

Perchaude — A la mouche — 1 lb 5 onces
André Paradis — Association Chasse et Pêche de Lac Mégantic

Perchaude — A la traine — 2 lb 1 once
Jos. Paradis — Association Chasse et Pêche de Lac Mégantic

Perchaude — Avec appât — 2 lb 4 onces
Serge Breton — Association Chasse et Pêche de Lac Mégantic

Perchaude — Avec leurre — 2 lb 1 once
Wilfrid Therrien — Club Chasse et Pêche Caribou de Hull

Perchaude — Avec appât et leurre — 2 lb 4 onces
Jean-Baptiste Carrier — Club Amateur Chasse et Pêche Donnacona

Saumon de l'Atlantique — A la mouche — 33 lb
Révérend Cyril H. Stone — "The Atlantic Salmon Association"

Saumon des eaux intérieures — A la mouche — 7 lb 2 onces
Lucien Breton — Association Chasse et Pêche de Lac Mégantic

Saumon des eaux intérieures — A la traine — 12 lb 9 onces
James Douglas Grant — Association Chasse et Pêche de Lac Mégantic

Saumon des eaux intérieures — Avec appât — 6 lb 15 onces
Danny Wallace — "Stanstead County Fish & Game Club"

Saumon des eaux intérieures — Avec leurre — 4 lb 12 onces
Mme Stasia D'Ascoli — Club de Conservation du Memphrémagog

Saumon des eaux intérieures — Avec appât et leurre — 5 lb 4 onces
Réal Breton — Association Chasse et Pêche de Lac Mégantic

Truite arc-en-ciel — A la mouche — 5 lb 4 onces
Yvan Turgeon — "Val D'Or/Bourlamaque Sportsmen's Club"

Truite arc-en-ciel — A la traine — 8 lb 4 onces
Ronald Jansujwicz — Club de Conservation du Memphrémagog

Truite arc-en-ciel — Avec appât — 9 lb 2 onces
Salvatore Galazzo — "Stanstead County Fish & Game Club"

Truite arc-en-ciel — Avec leurre — 6 lb 12 onces
Josephine Lucas — Club de Conservation du Memphrémagog

Truite arc-en-ciel — Avec appât et leurre — 7 lb 4 onces
Albert Brunet — Club Maisonneuve Inc.

Truite brune — A la mouche — 7 lb 15½ onces
G. M. Roach — Club de Conservation du Memphrémagog

Truite brune — A la traine — 8 lb 10 onces
Ronald Jansujwicz — Club de Conservation du Memphrémagog

Truite brune — Avec appât — 9 lb 7 onces
Albert Bullock — "Stanstead County Fish & Game Club"

Truite brune — Avec leurre — 9 lb 14 onces
Guy Vallée — Club de Conservation du Memphrémagog

Truite brune — Avec appât et leurre — 7 lb 4 onces
Clifford Rediker — "Stanstead County Fish & Game Club"

Truite grise — A la mouche — 27 lb 4 onces
Eddy Rivard — Club de Chasse et Pêche de Schefferville

Truite grise — A la traine — 34 lb 11 onces
Sanford I. Levine — Association de Chasse et Pêche Lac St-Jean Inc.

Truite grise — Avec appât — 24 lb 2 onces
James Bagdonas — Club de Chasse et Pêche de Schefferville

Truite grise — Avec leurre — 30 lb 4 onces
Jim Tomlinson — Club Chasse et Pêche Laurier

Truite grise — Avec appât et leurre — 26 lb 8 onces
Michel Brunelle — Club Chasse et Pêche Naskapis

Truite mouchetée — A la mouche — 6 lb 9 onces
Harold F. Tunkel — Club de Conservation du Memphrémagog

Truite mouchetée — A la traine — 11 lb 1 once
Wilfrid Therrien — Club Chasse et Pêche Caribou de Hull

Truite mouchetée — Avec appât — 6 lb 8 onces
Albert Tremblay — Association Chasse et Pêche Chicoutimi Lac St-Jean

Truite mouchetée — Avec leurre — 10 lb 9 onces
W. Bode — Club Chasse et Pêche Naskapis

Truite mouchetée — Avec appât et leurre — 8 lb 1 once
Jim Tomlinson — Club Chasse et Pêche Laurier

TOUS LES GAGNANTS DES MÉDAILLES D'ARGENT, DE BRONZE ET DE TOURNOI *ont été avisés. La liste complète des gagnants du tournoi 1964 est publiée et sera envoyée sur demande.*

CLUB DE PÊCHE MOLSON FISHING CLUB INC.

LA BRASSERIE MOLSON DU QUÉBEC LTÉE

D'UNE SEMAINE A L'AUTRE DANS LE SPORT

(Rosaire Pelletier)

Ces articles sont la reproduction écrite des chroniques que vous entendez tous les jours à midi-trente sur les ondes de CFGT. Ils sont présentés comme complément aux sportifs, avec les hommages de Radio-Lac St-Jean Limitée.

CFGT

1270 au Cadran

Le Poste des Sportifs

Alma pourraît terminer en troisième position...

mais pas contre le sort!

Il ne parait pas sorcier de dire que les Aiglons d'Alma pourraient terminer en troisième position dans la ligue junior de hockey régional. En date de dimanche, ils étaient à deux points seulement des Citadins et la perspective d'être confrontés trois fois encore avec ce club, avant la fin de la saison régulière.

Jusqu'ici, les protégés de Jules Tremblay ont remporté des succès relativement intéressants sur ceux de Marcel Dufour, et on ne voit pas comment le vent pourrait tourner complètement.

Il y a cependant un mais . . . . La perspective de voir éclater le cas du joueur dépassé d'âge dans l'équipe du National de Port-Alfred (c'est sans doute fait maintenant) change radicalement la face de la situation, puisqu'alors les Citadins recevront un cadeau de 6 points, contre les deux des Aiglons.

Il se pose alors une question d'équité. Les Aiglons, dont tout le monde chez les directeurs de la ligue applaudissait le retour, avaient obtenu la permission d'ouvrir leur saison avec un retard de 15 jours sur les autres équipes. C'était pour leur permettre d'obtenir un entraînement valable pour les joueurs etc. Dans les circonstances, cette permission d'à-propos qui avait été donnée au club d'Alma deviendrait une sorte de punition.

D'accord ces choses là ne sont pas faciles à ajuster. Attribuons-le au phénomène "circonstances" qui finissent par déterminer la nature. Ce sera encore moins drôle pour le National de Port-Alfred qui se voit frustré bêtement d'un championnat hautement mérité. Il restera évidemment un droit de reprise: les séries éliminatoires. Ca c'est une autre histoire.

"10 ans en retard sur l'Ontario et 5 sur Montréal, en hockey"

(ROSAIRE PELLETIER

Voilà la déclaration assez lourde de conséquence que nous faisait lundi après-midi M. J.-Antoine Fortin d'Alma. Ce dernier revenait d'un voyage à Québec avec le club qui a représenté le lac St-Jean au tournoi de fin de semaine dernière à Québec.

M. Fortin n'y va pas par quatre chemin. Lui et les autres adultes qui se sont rendus dans la Vieille Capitale il y a quelques jours ont en quelque sorte participé à une retraite où les équipes de l'extérieur ont occupé le secteur de la "prédication". Ici il suffisait de voir pour bien entendre, et nos délégués ont regardés avec des yeux d'émerveillement. Une sorte de révélation qui a orienté leur "foi" sur de nouveaux sentiers.

Comme question de fait, M. Fortin estime que "nos formules sont à repenser". Selon lui, nous avons ici un hockey qui frise la déformation, parce qu'il est à base de bousculades et de rudesse.

Il est difficile de ne pas approuver ces remarques. Et le mieux que nous pouvons souhaiter, c'est qu'elles commandent un lendemain.

Autre aspect intéressant de conversation que nous avons eu avec nos délégués à Québec "nous ne ferons jamais rien d'efficace en représentation majeure, si nous ne groupons pas nos forces". Là-dessus, le Lac St-Jean a prêché d'exemple la semaine dernière, en recrutant un club à travers la région, pour nous représenter. C'est une brèche fort heureuse dans la forteresse de l'esprit de clocher. Puisque la porte est ouverte, entrons . . .

Le Rallye d'hiver de Kénogami fait parler de lui

Le Rallye d'hiver de 24 heures de 1000 milles de distance organisé par l'Auto-Club Saguenay, semble devoir remporter un éclatant succès. En effet en date de vendredi dernier on comptait déjà 22 inscriptions, si l'on pense que le nombre limite a été fixé à 50.

Le président du club, Ben Gagné, a reçu des demandes de renseignements d'endroits aussi éloignés que Toronto. Egalement deux clubs de Québec, soit le Club des Cerfa, et la Volvo, se sont montrés intéressés à ce Rallye. Ces deux clubs ont participé au Rallye du Mont-Tremblant, et leurs représentants ont fait bonne figure.

Rappelons pour les intéressés que des cours sur les Rallyes d'automobiles sont donnés au local du Club, rue Cabot à Kénogami, le dimanche, de 10 heures de la matinée à midi, et que tous les intéressés n'ont qu'à se rendre à cet endroit, pour se renseigner sur la tactique des Rallyes.

Comme on le sait, la Brasserie Molson du Québec, décerne sept trophées, dont l'un pour le championnat provincial, ainsi que les bourses pour un montant de $600 dollars.

Le départ sera donné le 26 février à 9 heures du soir, en face du local du Club à Kénogami, et l'arrivée aura lieu au même endroit; le lendemain à la même heure environ. La date limite pour les inscriptions est fixée au 26 février à 5 heures.

- 1964 — CHEVROLET, 6 cyl. ..... 2,500.
- 1964 — VALIANT, Suburban ..... 2,500.
- 1963 — BUICK Le Sabre ..... 2,500.
- 1963 — FORD, 8 cyl. ..... 1,950.
- 1963 — SIMCA 1000 ..... 800.
- 1962 — CHRYSLER, Saratoga ..... 2,150.
- 1961 — PONTIAC Suburban ..... 1,400.
- 1960 — CHEVROLET, 6 cyl. ..... 1,100.
- 1960 — METEOR, 6 cyl. ..... 1,100.

Garage Simard. Ltée

182, rue Collard ALMA TEL.: 662-6586

L'hiver est un temps propice

POURQUOI ATTENDRE AU PRINTEMPS?

Bienvenue à la nouvelle

Pharmacie J.-E Breton Enr.

Ancien local de la Pharmacie Desmeules

- Prescriptions remplies avec soin
- Nombreuses suggestions de cadeaux de toutes sortes
- Kiosque de journaux, etc.

Boulevard Dequen

Tél.: 662-7580

Prop.: Egide Breton, B.A., BPH., L.PH.,
Ex-gérant de la Pharmacie Centrale

ALMA

5e TOURNOI DE HOCKEY INTERMEDIAIRE A ALMA LES 5-6-7 MARS

L'aréna d'Alma sera réservé les 5-6-7 mars prochain pour le tournoi annuel de hockey intermédiaire et juvénile dont ce sera le 5e anniversaire.

Il semble au départ que tout va contribuer à faire de ce tournoi un succès jamais obtenu. Il est certain tout d'abord que l'aréna d'Alma sera en mesure d'offrir de bien meilleures accomodations matérielles: chambres de joueurs très confortables, salles de douches etc. A ce sujet, disons qu'il y avait autrefois deux chambres seulement pour les joueurs; il y en a maintenant quatre.

Par ailleurs, les bandes ont été refaites, de même que les estrades. On aura alors terminé les salles de toilettes et plusieurs autres travaux contribuant à une très nette amélioration de l'aréna de la rue Harvey.

Le tournoi pourra accepter 18 équipes dans la catégories "intermédiaire". Il s'agira pour ces équipes d'un tournoi à double élimination "A et B". Dans ce secteur, les trophées et bourses seront offerts par Laval Tremblay, représentant Molson à Alma.

Par ailleurs, les organisateurs du tournoi, Charles Fortin et Nicol Tremblay, ont révélé qu'ils pourront admettre 8 équipes dans la classe "juvénile". Ici les prix et trophées seront offerts par la direction du tournoi.

Les inscriptions doivent parvenir à Charles Fortin, 316 rue Melançon, Alma. Le téléphone de Charles Fortin est 662-5076. La date limite pour les inscriptions est le 2 mars.

Pour ajouter à ce que nous disions au début, disons qu'il est possible que Red Storey et Gilles Tremblay soient les invités d'honneur du tournoi. On nous assure que Laval Tremblay fait des démarches très sérieuses à cet effet.

Il ne reste plus en somme qu'à établir rigoureusement la règlementation qui prévaudra à ce tournoi, et nous assisterons alors, du moins je le prévois, à un succès fantastique pour ce tournoi.

LE CARNAVAL D'ALMA DEBUTE DIMANCHE

PROGRAMME

Dimanche après - midi; Arrivée du Bonhomme CARNAVAL A 2 HRES.

JOUTE: Ballon balai: Equipes féminines

COURSES DE SKIDOOS COURSES DE RAQUETTEURS: femmes et hommes. Courses de skis.

Cauronnement de la Reine du Carnaval, dimanche soir, le 21 à 8 hres 30 au Motel Les Cascades.

Remise des trophées.

LUNDI(22 fév.: Hockey: 2 équipes de Pee-Wee à 7 hres; 8 hres. Ballon balai Institut Familial vs Les Etoiles Naud

MARDI, 23 fév. Hockey: 2 équipes Mosquito aux priprises: 8.15 hres Ballon Balai.
2 équipes Bantam aux prises. Saint-Coeur-de-Marie (fém.) vs Equipe du 7 (fém.)

MERCREDI, le 24 fév. Hockey: 7hres Juvénile La Mennais Ballon Balai finale des filles

EN POTINANT ICI ET LA.

LAVAL TREMBLAY, commanditera le tournoi régional de Ballon-Balai sur glace qui se tiendra à N.-D. d'Hébertville les 19, 20 et 21 février 1965 . . . C'est un rendez-vous pour les amateurs de voir évoluer les meilleures équipes de la région . . . .

—o—

Un homme se présente au bureau du médecin pour un examen. Le médecin l'ausculte et en penchant la tête lui dit: "Mon cher monsieur, je ne vois pas ce que vous pouvez avoir, c'est peut-être la boisson?" le patient d'enchainer: "Correct, docteur, je reviendrai quand vous serez à jeun . . ."

—o—

Prompt rétablissement à l'ami Bertrand Genest qui, à la suite d'un accident, doit subir un plâtre de 40 jours . . et en plus une greffe à la colonne vertébrale . . .

—o—

Avez-vous pensé à votre petites amie dimanche dernier 14 février? Sinon, il est encore temps de le faire et croyez qu'il ne vous en sera pas tenu rigueur; il n'y a rien comme les petits présents pour entretenir l'amitié . . .

Le Père Antoine Lapointe a présenté une trés intéressante causerie à C.F.G.T. samedi dernier, interrogé par Marcel Collard et Vincent Plourde . . .

Les conditions du ski au Centre de Ski Mésy de N.-D. d'Hébertville sont généralement bonnes, de ce temps-ci. Diverses compétitions pour les membres du Club seront organisées sous peu. Nous donnerons les détails en temps et lieu . . .

Quest devenu le projet de construction de l'usine d'AERO-FEU? Après avoir fait un gros tapage publicitaire il y a quelques mois, espérons que le "feu" n'est pas éteint?

—o—

H. de BALZACa déjà dit: "Les lois sont des toiles d'araignée à travers lesquelles passent les grosses mouches et où restent les petites" . . . Cet écrivain vivait en 1880, qu'aurait-il dit s'il avait vécu en 1965? . . .

BIENVENUE
A
N.-D. D'HEBERTVILLE

PARTICIPEZ
AU
Festival DE L'O.T.J

VENDREDI LE 19 FEVRIER
7.30 P.M. Tournoi régional de Ballon Balai Commandité par (Laval Tremblay)
9.00 P.M. Danse Gymnase Couvent.

SAMEDI LE 20 FEVRIER
1.00 P.M. Reprise du Tournoi Ballon Balai
9.00 P.M. Soirée en l'honneur des 3 princesses (Hôtel Hébert)

DIMANCHE LE 21 FEVRIER
11.00 A.M. Reprise du tournoi
3.00 P.M. Finale du tournoi
8.30 P.M. Soirée dansante avec orchestre. Remise des prix et trophée (Hôtel Hébert)

Hotel HEBERT
SYMBOLE DE L'HOSPITALITE
A
NOTRE-DAME D'HEBERTVILLE
JOYEUX FESTIVAL

Entre amis,
on sait s'amuser au Québec
Voilà pourquoi de plus en plus de gens actifs préfèrent O'Keefe, la bière douce.

Buvez
O'Keefe
la bière
douce

63-26F

COUT DE L'INSERTION:
$2.00 encadrée.
$1.00 prix minimum.
RABAIS de $0.25 pour nos abonnés.
DONNEZ CLAIREMENT vos instructions, nom, adresse, nombre d'insertions, etc.
LES ANNONCES CLASSEES sont strictement payable d'avance.
TOUTE demande de renseignements doit être adressées comme suit:
Annonces Classées
Le Lac St-Jean
290 rue Scott
Alma
Tél.: 662-2589, service des annonces classées.

Homme ou Femme pouvant fournir clientèle pour Produits Watkins dans la ville d'Alma. Aucun deboursé nécessaire. Gagnez $75.00 par semaine ou plus. Temps partiel ou plein. Ecrire à J. Gauthier, [illegible] rue St-Roch, Montréal 15, [illegible]

MEUBLES USAGES - Meubles usagés de toutes sortes à vendre, allant de l'épingle à linge jusqu'au réfrigérateur. Rendez-vous à l'ancienne Salle Valentino. Route St-Bruno, face à Saguenay Oxygen, route St-Bruno. Ouvert tous les soirs. Tél.: 662-9261. Jacques Lapierre, propriétaire.

A LOUER — Un appartement de 4 pièces plus salle de bain complète, au tél.: 343-3812

A VENDRE:
Table de billard avec tous les accessoires. Conviendrait parfaitement pour salle de billard ou institution Valeur $1,-100.00 à sacrifier pour la moitié prix. Pour informations téléphoner à N.-D. d'Hébertville 344-1321

A VENDRE: Terrain situé face au nouveau Boul. des Cascades, coin Lafôrest. Pour informations s'adresser à tél.: 662-5226.

A VENDRE: Une ciné-caméra 16 milimètres, CIC, bonnes conditions du mécanisme et bonnes conditions d'achat au tél.: 662-2589.

A VENDRE: Une paire de ski marque "Chalet" avec harnais longueur 6 pieds, plus une paire de bottes noir grandeur 6 points. Tél.: 662-7958.

A VENDRE: Laveuse semi-automatique à $114.95 et une autre à $124.95.
Sécheuse à $144.95.

Réfrigérateur $299.95 à 2 sections sans givrage. Partie de congélation 2.86' cu. peut contenir 101 lbs de viandes. Partie réfrégération 9.5' cu.

GERANT, AGENTS demandé pour Lac-St-Jean par importante compagnie de vente à domicile. Brosses produits domestiques, et alimentaire. Spécialités vitamines, position stable, et d'avenire, assurance groupe et fond pension $5,000 à $6.000 apr,s entraînement, pour entrevues: Meteor Brush Co. 1025 rue Garnier Québec (6) tél.: 681-8012.

Réfrigérateur $269.95, 2 sections. Partie de congélation 4.3' cu. peut contenir 158 lb., de viande. Réfrégération 9.5' cu.

Réfrigérateur $254.95, 2 sections: congélation 12.3' cu. Il est à remarquer que tous ces meubles sont neufs. Rendez-vous à votre Bureau Eaton, 22 Collard, Tél: 662-655.

On demande aux jeunes filles qui désirent devenir cométicienne et recevoir un cours complet donné gratuitement par la compagnie Beauty Seal de s'adresser à Mme Bertrand Fortin, C. P. 36, Hébertville-Station ou au Tél.: 343-2655.

VENDEUR-LIVREUR DEMANDE: L'application devra contenir le nom et l'adresse du candidat, son degré d'instruction son expérience s'il y a, une description sommaire de son physique, si possible une photo. Expédiez à:
Application
B. P. 68, Alma

Ministère des Transports et communications

Bureau des véhicules automobiles

Tout propriétaire dont le véhicule automobile volé a été vendu par M. Henri Simard, faisant affaires sous le nom de Simard et Gagné Ltée, Alma, Comté de Lac-Saint-Jean, et qui entend réclamer en vertu de l'article 21 du Code de la route, devra faire parvenir sa réclamation au directeur du Bureau des véhicules automobiles.

Ladite réclamation, dûment prouvée, devra parvenir au Bureau avant le 22 mars 1965, date à laquelle il sera procédé à une distribution au prorata du montant du cautionnement fourni en vertu de l'article 21 du Code de la route, au nom du commerçant ci-dessus mentionné par la Compagnie d'assurance générale de commerce, et déposé au Bureau des véhicules automobiles.

Seront prises en considération les réclamations produites sous forme de déclaration assermentée, avec à l'appui, le contrat d'achat dudit véhicule automobile dont le propriétaire a été dépossédé, le contrat de vente du véhicule automobile par Simard et Gagné Ltée, à la personne qui en aura pris possession et la pièce justificative de remboursement à cette personne, de la somme qu'elle a payée pour ledit véhicule automobile.

Claire Kirkland Casgrain,
Ministre

Le club de réforme d'Alma, Montréal et Québec organise un voyage en Europe, d'une durée de 22 jours. Le départ se fera le 6 avril et le retour le 28 avril. Le voyage se fera par avion de première classe au prix de $215.00 aller - retour.

Pour de plus amples informations s'adresser à Jean Bouchard en signalant

662-6633 le jour et 662-4171 le soir

— SPECIAL —

Les 18, 19 et 20 février seulement

Vente de Cosmétiques BEAUTY-SEAL au prix coutant

Communiquez avec Mme Bertrand Fortin

17, St-Louis Hébertville-Sta. Tél.: 343-2655

A VENDRE: Roulotte pour patates frites: Comprenant poêle au gaz, pour patates frites, poêle à vapeur pour Hot Dog, poêle pour rôtir, frigidaire, (à l'état neuf, à servi environ 3 mois)) Vendre en bloc ou séparément. Pour information s'adresser à F. Dufour tél.: 662-6218, après 6 hres p.m.

GERANT DEMANDE

Ouverture très intéressante pour jeune homme de 25 à 35 ans. Gérance importante Station de Service et garage. Qualification requise: 12e Commerciale, expérience en comptabilité, achat, vente et personnel. Toute application par écrit avec photo et curiculum sera gardé confidentiel.

C. P. 699, Alma.

— COMMUNIQUE —

Tel que promis l'an dernier, le Comité Paritaire du Commerce de Détail de Chicoutimi est heureux de faire part aux employés du commerce de la date fixée pour les cours qu'il fera donner gratuitement à l'Ecole de Commerce, 349, Jacques-Cartier et qui seront la continuation des enseignements précédents.

Ces cours auront lieu les lundi et mercredi soir de 7 h. 30 à 9 h. 30 pendant cinq semaines à compter de lundi le 22 février. L'enregistrement devra se faire immédiatement au comité paritaire du commerce, 280, rue Morin. Il y sera question de mathématique commerciale et d'initiation aux affaires. Ces cours seront donnés par deux spécialistes laïcs.

Il est à remarquer que ces cours deviendront obligatoires pour tous ceux et celles qui voudront bénéficier **des avantages accordés à la classe A sous forme de salaire ou de promotion.**

Comité Paritaire du Commerce de Détail de Chicoutimi.
Par: Augustin Tremblay,
sec.-gérant

P.S. — Quant aux autres employés de commerce qui désirent suivre les cours de l'an dernier des heures leur seront assignées à cet effet s'ils s'enregistrent immédiatement.

Besoin d'argent?..

PRETS TEMPORAIRES SUR HYPOTHEQUES.

Pour financer nouvelle construction.

Réparations sur votre propriété actuelle.

Consolidation de dettes etc., aussi prêts conventionnels en première et deuxième hypothèques.

Service rapide — Taux raisonnables

Léonce Boivin, Courtier licencié,
6, Montcalm,
Kénogami. Tél.: 547-7602

Toujours là — avec de l'argent

$50. à $2,500.

ou plus

NIAGARA FINANCE COMPANY LIMITED

PRÊTS NIAGARA

NF-65-1F

215, rue Sacré-Coeur EDIFICE COLLARD C. P. 250 ALMA, Qué.

L'ENSEIGNEMENT DES LANGUES A LA MODERNE

Alma possède un superbe laboratoire pour l'enseignement des langues. Ici la technique moderne est utilisé largement. Madame Rita Boutin qui dirige ce laboratoire, nous en donne plus de détail, dans un article que nous reproduisons en page 12.

Photo Jean Le Photographe

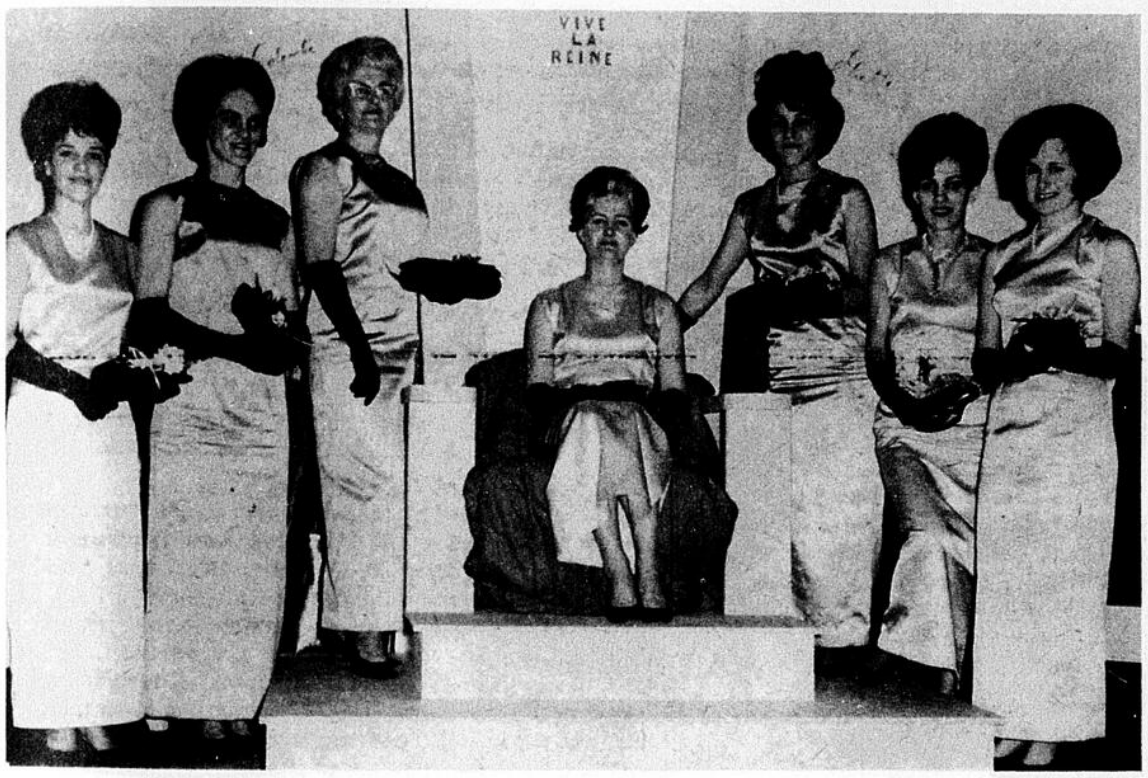

LE PREMIER CARNAVAL DE CHUTE-DES-PASSES — Le Comité des sports de Chute-des-Passes qui élisait récemment son premier président, M. Bertrand Lavoie, présen depuis le 23 janvier le Premier carnaval qui durera jusqu'au 27. Comme il se devait, sept duchesses participaient au concours de la Reine qui vient d'être élue. Dans l'ordre habituel, les dchesses Germaine (Mme Jean-Guy Roy), Corinne (Mme Bertrand Bourget), Berthe (Mme Edouard Bergeron), Sa majesté Louisette (Mme Marcel Larouche) et les duchesses Eliette (Mlle Guay), Colombe (Mme Robert Sasseville), et Ginette (Mme Fernand Simard).

AUBAINES! AUBAINES! AUBAINES

— 1965 — PEUGOT 403-7 ..... $19995.
— 1964 — CHEVROLET Impala
— 1964 — PONTIAC Laurentien
— 1964 — VALIANT, V - 200
— 1963 — COMET
— 1961 — PONTIAC, Hard Top

EXTRAORDINAIRE .....

Ces autos usagées sont garanties pour 24 mois

L.-J. Harvey Automobiles INC

Rte St-Bruno, ALMA Tél.: 662-6453 - 6454

EN POTINANT ICI ET LA.

Le projet de construction d'une usine de caséine à N.-D. d'Hébertville se concrétise de plus en plus. L'instigateur du projet, M. Roger Gagné a donné beaucoup de détails lors d'une rencontre avec le conseil municipal, le gérant du C.E.R. M. J.-P. Fay et le commissaire industriel M. Tessier . . Nous croyons que cette usine verra le jour d'ici le mois de mai et emploiera possiblement 40 à 50 travailleurs . . .

—o—

La dernière publication de "La Semaine Commerciale" nous indique 3 faillites dans la cité d'Alma récemment . .

Pas bête l'idée de Sporama d'intituler leur vente d'équipement de ski: "SKI-S'PASSE" . . .

—o—

A la dernière journée pédagogique des professeurs, Jean-Charles Girard de St-Jérôme a qualifié les experts du Rapport Parent de "PARENTOLOGUES" . . .

—o—

La Ligue de Hockey Intermédaire C Lac St-Jean Est célébrera cette année son 5e anniversaire de fondation . . . trois pionniers des premières heures sont encore au poste, ce sont MM. Gérard Gagnon, Rémi Guay et Serge Guy . . .

Le Doryphore de Polycète
photo: Gaby

IDÉAL — Un idéal ne s'atteint pas; il se poursuit. C'est dans cette poursuite que l'homme ou l'entreprise s'améliore. Et cet idéal qui toujours change . . . toujours s'élève . . . nous révèle la véritable mesure des individus ou des sociétés qui se le fixent.

QUEBECAIR
DESTINATION: EXCELLENCE

CONSULTEZ VOTRE AGENT DE VOYAGE OU LE BUREAU LOCAL DE QUEBECAIR À.

Baie-Comeau, Forestville, Dagnon, Labrador City, Murray Bay, Rimouski, Rivière-du-Loup, Saguenay, Schefferville, Sept-Îles, Wabush

POUR LES MALADES DE ST-JEROME

La Chambre de Commerce senior de St-Jérôme avait prévu une visite originale pour les malades de l'Hôpital de la Présentation, dimanche dernier. Le Carnaval-Souvenir de Chicoutimi avait ses échos dans cette manifestation. Le président, M. Léon-Maurice Plourde et Madame, avait eu la bonne pensée de fouiller dans la "garde-robes 1865". A gauche, Mme Claudette Lavoie. Les maires Jean Allard du village et Ulysse Duchesne de la paroisse étaient du groupe, de même que l'aumônier, M. l'abbé Adolphe Côté. Au total une centaine de personnes ont répondu à l'appel de la Chambre de St-Jérôme.
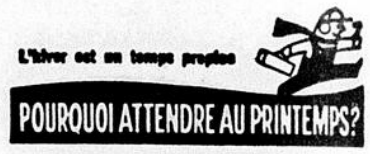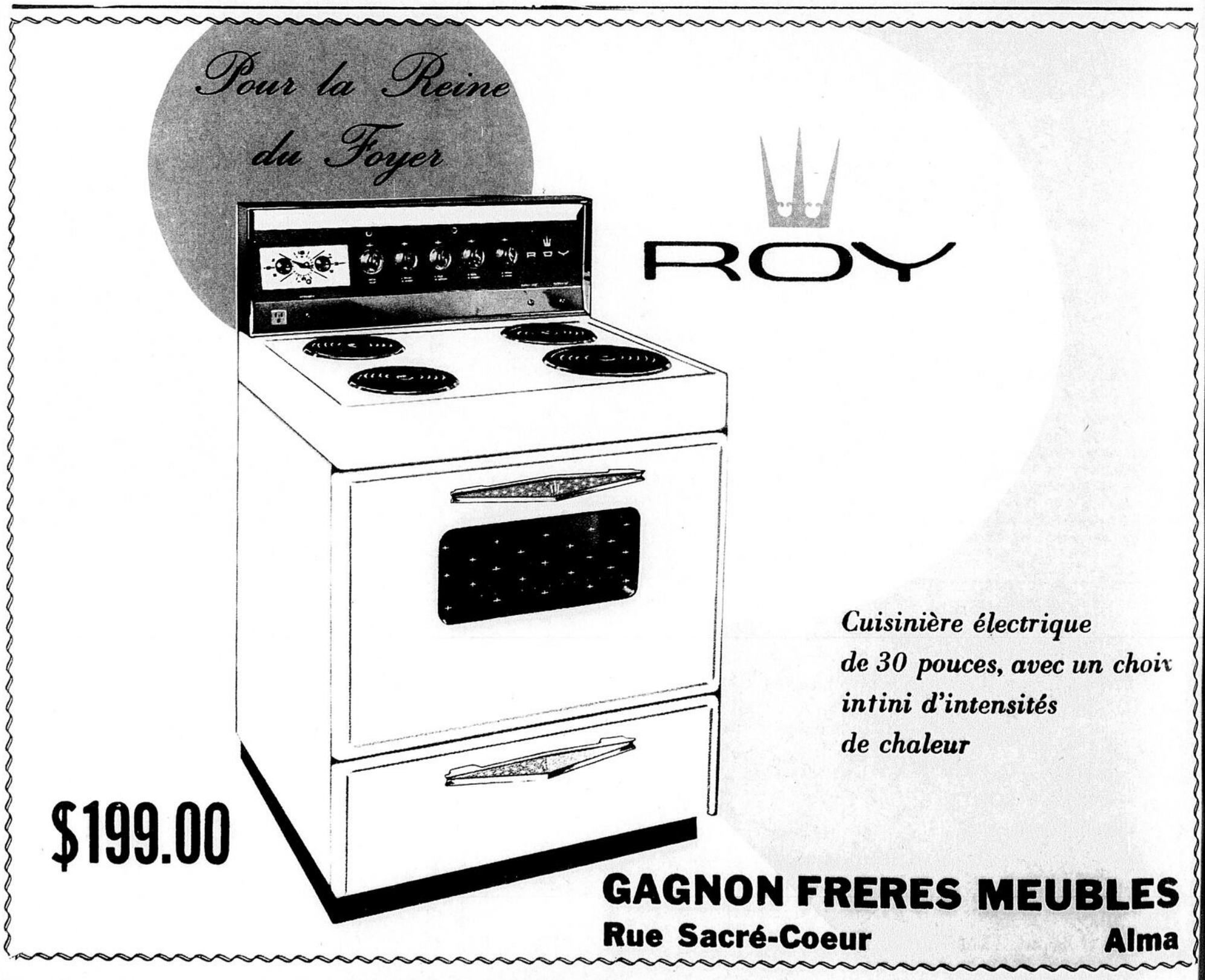
Photo Studio Robert Côté, St-Jérôme