

Comment visiter

L'EXPO

selon VOS moyens

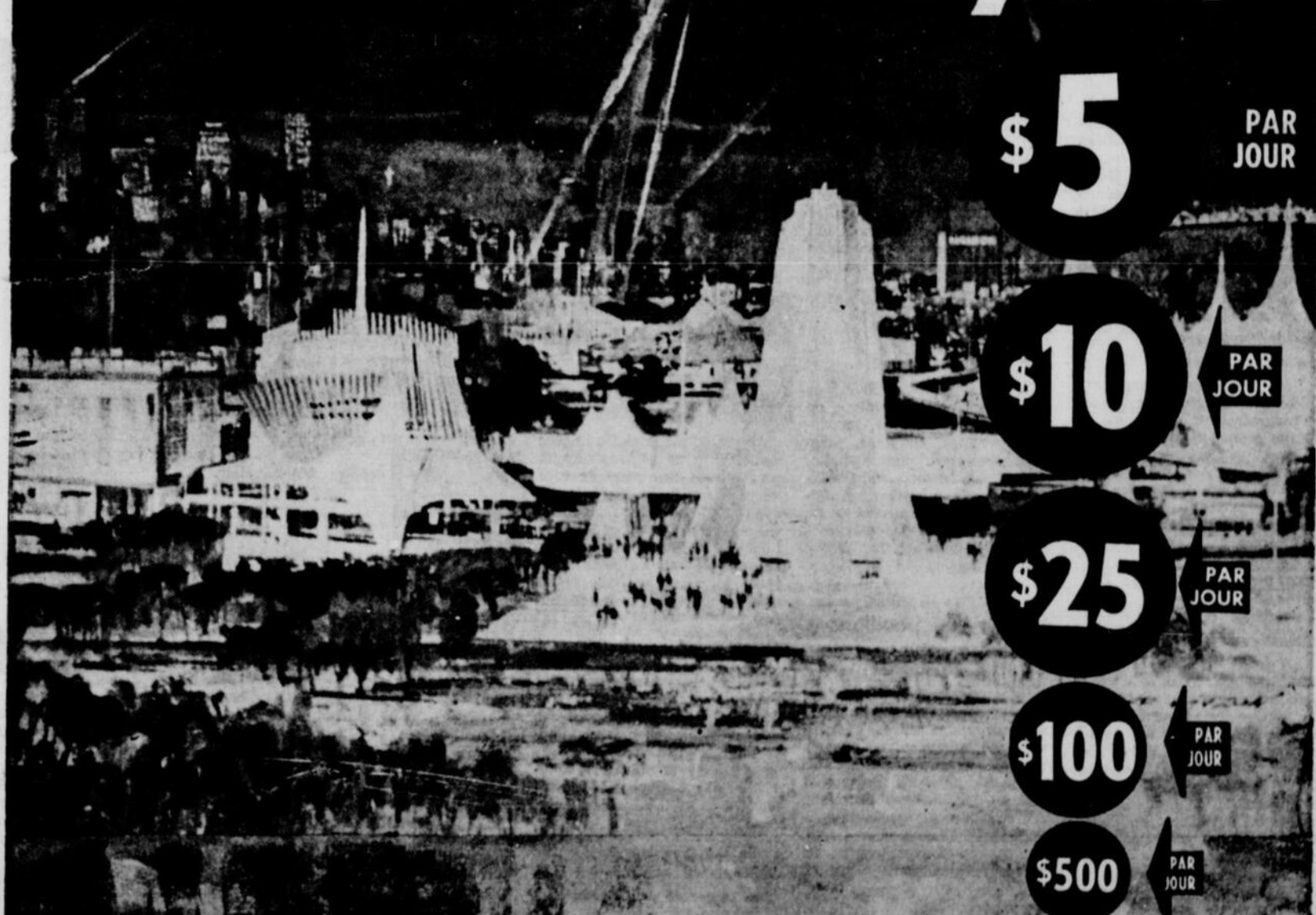

\$5 PAR JOUR

\$10 PAR JOUR

\$25 PAR JOUR

\$100 PAR JOUR

\$500 PAR JOUR

1,000 trucs pour vous débrouiller dans cette merveille mondiale

Le Petit Journal fait place à l'Expo pour une semaine seulement

Pour la première fois dans son histoire qui remonte, cette année, à quarante ans, Le Petit Journal, le plus important hebdomadaire du Canada français, a décidé de ne traiter que d'un seul sujet de la première à la dernière page en faisant sauter toutes les chroniques régulières du journal, y compris l'important courrier de Janette Bertrand.

Nous nous permettons cette audace parce que nous considérons Expo 67 comme l'événement majeur du siècle au Canada. Il

contient à lui seul tant d'éléments de nouvelles, d'information et de divertissement qu'il ne fallait pas moins de tout cet espace pour répondre aux questions que se posent les gens sur cet événement unique.

Nous sommes particulièrement fiers de l'enthousiasme qui s'est emparé de toute notre salle de rédaction et nous croyons que le document présent répond à un besoin.

Cette audace était nécessaire car nous croyons que toute personne visitant sérieu-

sement l'Expo deviendra un tout autre individu, plus renseigné, plus instruit des cultures et des moeurs de tous les principaux pays du monde, et elle vivra ainsi la plus belle aventure touristique de sa vie. Nous ne serons plus jamais les mêmes après l'Expo.

La semaine prochaine, notre journal reviendra votre publication régulière dans laquelle plus de 700,000 lecteurs se retrouvent chaque semaine.

Robert Allard

Pauvres ou riches, jeunes ou vieux, cessez de vous inquiéter, vous pouvez visiter l'Expo facilement et selon vos moyens

La plus grande aventure populaire du 20^e siècle vient d'ouvrir ses portes. La population manifeste un immense enthousiasme mêlé d'une inquiétude qui se décèle à tous les niveaux d'éducation et de fortune. Les pauvres craignent de manquer l'Expo. Les gagne-petit s'inquiètent des prix qui leur seront demandés. Les gens de revenus moyens, qui n'ont pas l'habitude de voyager, croient qu'il en coûtera une fortune pour visiter l'Expo. Même ceux dont les revenus dépassent la moyenne ne savent pas comment se débrouiller dans cette merveille mondiale, alors que Montréal devient le rendez-vous de toutes les nations les plus importantes du monde entier qui viennent communier au thème le plus humain du siècle, "Terre des Hommes".

Un immense réseau routier

Les gouvernements ont dépensé près d'un milliard de dollars pour doter le Québec et particulièrement la région de Montréal, d'un réseau routier considérable où toutes les routes mènent à l'Expo. Les indications sont claires et nettes et votre transport automobile ne devrait représenter aucun problème.

(Page 16)

Loge-Expo promet de vous loger

Dans toutes les annonces publiées dans les journaux, revues et magazines, la compagnie de l'Expo promet que tout le monde trouvera à se loger à des prix raisonnables, contrôlés par le gouvernement et selon vos moyens. Nous vous engageons à réserver vos chambres par l'intermédiaire de Loge-Expo et Expo-Vox.

(Page 6)

Des prix d'entrée selon vos moyens

La seule dépense obligatoire à l'Expo est le prix d'entrée fixé à \$2.50 pour les adultes et \$1.25 pour les enfants. Le prix des passeports pour une semaine ou pour toute la durée de l'Expo réduit considérablement les frais d'entrée. Nous vous engageons donc à avoir votre passeport de l'Expo pour la durée du temps que vous choisirez. Tout le reste peut être fait sans dépense additionnelle.

(Page 3)

Toute la famille peut s'y rendre

Vous avez des enfants, vous avez des bébés, vous êtes inquiets. Cessez de vous tourmenter. L'Expo vous offre des accommodations; des garderies d'enfants à prix modiques et des terrains d'amusements qui feront la joie des tout-petits comme des jeunes de tous les âges.

(Page 69)

Transport sur le site même

Il y aura plusieurs moyens de transport sur le site même de l'Expo. Expo-Express, monorail, gondoles, sampans, jonques chinoises, pousse-pousse, etc... Le service d'Expo-Express circulera partout gratuitement. Les autres services de transport sont à des prix modiques, variant de 10¢ à 50¢ selon vos moyens.

(Page 8)

Visitez 108 pavillons gratuitement

La partie extraordinaire de cette exposition, c'est que tous les pavillons, qu'ils soient des nations ou des entreprises privées, ne demandent aucun prix d'entrée. Vous pourrez donc visiter 108 pavillons présentant chacun des dizaines et même des centaines d'expositions sans qu'il vous en coûte un seul cent, si vous ne pouvez pas ou ne voulez pas dépenser.

(Page 3)

De nombreux spectacles gratuits

Presque tous les pavillons offrent des spectacles gratuits, qu'il s'agisse de spectacles sur scènes, expositions, films ou démonstrations électroniques, visuelles ou de la documentation écrite et illustrée à remettre à chaque visiteur. Donc, toujours selon vos moyens, vous pourrez voir, si vous le voulez, des spectacles gratuits pendant 180 jours.

(Page 86)

Des repas pour tous les goûts et à tous les prix

Il y a 60 restaurants et 57 "casse-croûte" sur les terrains de l'Expo et sur La Ronde à des prix variant de 65¢ si vous vous contentez de sandwiches et de hot-dogs, passant par \$1.00, \$1.50, \$2.00, \$3.00 et davantage pour le prix d'un repas complet selon la richesse du décor et le prestige des cuisines internationales.

(Page 50)

Des terrains de pique-niques vous attendent

Saviez-vous que vous pouvez apporter votre lunch sur le terrain de l'Expo et que des terrains de pique-niques vous attendent? Ainsi vous n'aurez pas à vous inquiéter du prix des repas dans les restaurants.

(Page 50)

Stationnements immenses à votre service

Les terrains de stationnement sont nombreux et immenses aux abords de l'Expo et de toutes les stations de métro de Montréal. Le gouvernement, par une loi spéciale, contrôle les prix. Ils sont les suivants: 50¢ pour la première heure, 35¢ pour chaque heure supplémentaire, jusqu'à un maximum de \$3.00 pour une journée complète, quel que soit le nombre d'heures.

(Page 17)

Le coût de la boisson et de la bière

Le pavillon des Brasseries vous offre de la bière à des prix comparables à ceux que vous pouvez trouver dans les tavernes de Montréal. Il est évident que si vous allez boire cette bière dans des restaurants exclusifs et gastronomiques, cette même bière vous coûtera 60¢ le verre.

(Page 53)

Les infirmes seront les bienvenus

Il y a un service spécial pour les infirmes qui veulent visiter l'Expo. Un coup de téléphone avant votre visite et on s'occupe de vous. Les autres services sont de première qualité: les services d'ordre, des téléphones, d'hygiène, de salles de toilette, ou de salles de premiers secours, sont merveilleusement organisés pour vous éviter autant que possible tous les ennuis.

(Page 30)

l'Expo est gratuit pour tous

Ah ça! C'est la chose la plus facile. Il y a 137 restaurants vous offrant des mets de tous les pays du monde. Il y a également 200 boutiques sollicitant votre portefeuille pour des centaines de milliers d'objets et de produits de tous les coins de la boule terrestre et évidemment il y a les spectacles internationaux.

Des vedettes du monde entier

Chaque pays présentera une journée internationale avec ses danses folkloriques, ses manifestations artistiques et ses grandes revues militaires, sportives ou artistiques à l'Expo-théâtre ou au théâtre de l'Expo.

Comme il y a 70 pays exposants, il y aura donc 70 journées internationales en plus des journées réservées au Canada et à

chacune des provinces de la Confédération.

(Page 40)

Les grands spectacles

La compagnie de l'Expo a réservé la grande salle de la Place des Arts ainsi que les deux autres nouveaux théâtres: Le Maisonneuve et le Port Royal, pour y présenter à des prix variant de \$5.00 à \$15.00 le billet, des comédiens, artistes, musiciens venus de tous les coins du monde.

La Comédie-Canadienne présentera également un festival de chansonniers ainsi que des pièces d'auteurs canadiens et un grand spectacle. L'Expo-théâtre recevra également des personnalités du monde artistique et les billets sont en vente auprès du grand public.

Le stade de l'Expo deviendra

le Forum des grandes manifestations sportives du monde entier.

Tous les clubs et cabarets de Montréal, les cinémas, vous offriront, pendant la période de l'Expo, des représentations spéciales et des vedettes populaires.

(Page 84)

Le parc d'amusements de La Ronde

La Ronde, c'est le Parc Belmont du 20^e siècle et bien plus encore. Il y a des jeux d'une invention nouvelle et amusants pour les gens de tous les âges jusqu'à 90 ans. On y présentera également des spectacles. Si vous avez de l'argent, préparez-vous à être sollicités par les enfants qui voudront profiter de tous les jeux qui leur sont offerts.

(Page 58)

Une équipe de 30 journalistes a rédigé ce document unique

Hermine Beauregard
Huquette Roberge
Colette Chabot
Danielle Sauvage
Annie Proulx
Jean-Claude Trépanier

Roger Nadeau
Conrad Bernier
Charles Petit-Martinon
Pierre Beauregard
Jacques Mahé
Maurice Roy

Jacques-C. Fortin
Fernand Denis
Jean Aucoin
Gustave Lacombe
Pierre Nadon
Jean-Pierre Girard

André-Y. Croteau
Jean Seguin
René Homier-Roy
Jean-Claude Germain
Jean-Paul Robillard
Hector Brault

Robert Allard
Roger Lamoureux
John Taylor
Gilles Corbeil
Pierre Tessier
Marcel Lafontaine

Si vous avez un passeport

Votre visite à l'Expo peut ne rien vous coûter du tout

Vous possédez, ainsi que les membres de votre famille, un passeport qui vous donne droit d'entrée pour une journée, une semaine, ou toute la saison, mais vous n'avez pas les moyens de dépenser davantage que le coût de ces passeports? Eh bien! vos journées (ou quelques-unes de vos journées à votre choix) pourront être extrêmement intéressantes **sans qu'il vous en coûte un sou.**

A condition :

1) d'apporter un lunch que vous pourrez déguster en pique-nique sur l'un ou l'autre des terrains aménagés à cette fin (dans la Ronde, près des nombreux expos-services, dans l'île Ste-Hélène, dans l'île Notre-Dame, etc.);

2) d'être prêts à marcher au lieu d'utiliser les moyens de transport payants (monorail, minirail, téléphérique, etc.). Vous pouvez toujours utiliser gratuitement l'expo-express qui vous conduira à ses cinq stations : Place d'Accueil, Habitat 67, Place des Nations, île Notre-Dame et la Ronde;

3) de renoncer à l'achat de souvenirs et aux rafraîchissements (il y a des abreuvoirs un peu partout sur le site de l'Expo).

L'entrée est gratuite dans tous les pavillons. De plus, de nombreux spectacles (ambulants et à l'intérieur des divers édifices) sont absolument gratuits.

H. R.

Pour les familles modestes, quelques dépenses légitimes

Si la visite à l'Expo peut être absolument gratuite (exception faite du coût du passeport d'entrée à l'Expo), il existe un éventail très vaste de dépenses possibles parmi lesquelles la famille au budget limité doit faire un choix.

Parmi les moyens de transport, seul l'Expo-express est gratuit. Le coût d'utilisation du monorail est de 50 cents pour les adultes et de 25 cents pour les enfants. Le minirail, les "vaporettos", la Balade, les croisières sur le lac des Régates, le service de bac... offrent des tours pour des prix analogues. On peut enfin utiliser l'hélicop-

tère ou le naviplane (Hovercraft) dont les prix sont beaucoup plus élevés (\$4 pour le premier et \$2.50 pour le second). Evidemment, les dépenses d'une journée à l'Expo couvrent l'aller et le retour. Les billets de métro sont à inscrire au budget.

La famille qui ne veut pas s'embarrasser d'un lunch devra compter avec les prix des repas. On pourra obtenir un repas léger aux nombreux casse-croûte de la Terre des Hommes pour environ \$1 par personne. A cela s'ajouteront peut-être des rafraîchissements (liqueurs, crème glacée, bière, etc.).

Une moyenne de \$1.50 par personne semble vraisemblable, repas et rafraîchissements compris.

Si on ne veut pas retourner les mains vides, il faut calculer les petits achats suivants (au choix, selon les goûts et les moyens de chacun, bien entendu): le Guide officiel de l'Expo (\$1); la carte-souvenir ou plan du site de l'Expo (\$1); divers souvenirs, bibelots, chapeau (environ \$1 pièce). Sans parler des omelettes dans les diverses boutiques... et des attractions et manèges payants de la Ronde.

H. R.

Comment dépenser \$1,000 par jour

Dépenser \$1,000 par jour pour ne rien manquer de l'Expo n'est pas à la portée de tout le monde, mais il est des gens qui le feront.

Le cas de la famille Kennedy est typique. Le sénateur Robert Kennedy, multimillionnaire, a fait louer une résidence splendide dans la banlieue de Montréal pour y recevoir les membres du clan Kennedy et leurs amis.

Le coût de location sera de \$30,000 à \$50,000 pour la durée de l'Expo. Un personnel de domestiques, de cuisiniers et de serveurs sera à la disposition du groupe pendant les six mois de l'Expo.

L'achat de passeports pour tout ce monde, la "tournée des grands ducs" dans les restaurants les plus prestigieux du site et de Montréal, représentent des milliers et des milliers de dollars.

L'achat d'œuvres d'art, de

vêtements, de souvenirs dans les 200 boutiques internationales de l'Expo. Les frais de déplacement par avion (en première classe, évidemment). La location de voitures avec chauffeurs privés. Les vêtements de grands couturiers que ces dames se font faire pour les grandes circonstances. L'assistance aux spectacles des meilleurs artistes, musiciens, chansonniers, comédiens et danseurs du monde coûtera également des milliers de dollars, quand on voyage en groupes petits ou grands.

Enfin la grande vie, quoi! Certainement que Jacqueline Kennedy essaiera de passer incognito le plus souvent possible, mais elle tentera sûrement de visiter l'Expo, quitte à se



Le sénateur Robert Kennedy... une famille qui veut tout voir de l'Expo 67.

retirer rapidement si les journalistes et les curieux ne lui laissent aucun répit. Dépenser \$1,000 par jour durant l'Expo... quel rêve pour les mininettes!

Le ministère des Postes, à Ottawa, a autorisé l'affranchissement en numéraire et l'envoi comme objet de deuxième classe de la présente publication.

\$5 PAR JOUR

\$10 PAR JOUR

\$25 PAR JOUR

\$100 PAR JOUR

\$500 PAR JOUR

L'Expo selon vos moyens

Vous pouvez visiter l'Expo pour \$5 PAR JOUR et même pour moins. Vous avez évidemment à payer \$2.50 d'entrée mais il s'agit là de la seule dépense obligatoire. Si vous êtes prêt à marcher et à ne vous déplacer entre les grandes sections qu'en Expo-express (gratuit); si vous avez apporté votre propre goûter, vous repartirez le soir plus pauvre de \$2.50 et plus riche de connaissances qu'il vous aurait fallu toute une vie autrement pour emmagasiner.

Budget type de \$5 par personne par jour: 1 - Entrée: \$2.50; 2 - Minirail Notre-Dame: \$0.50; 3 - Consommations (liqueurs douces et cafés): \$0.40; 4 - Gyrotron: \$1.00; 5 - Il vous reste \$0.60 pour vous payer une "folie"...

\$10 par jour

\$10 par jour, c'est le budget type de la personne à moyen revenu qui prévoit venir plusieurs fois à l'Expo 67.

Budget type de \$10 par personne par jour: 1 - Entrée: \$2.50; 2 - Minirails Notre-Dame et Sainte-Hélène: \$1.00; Dîner: \$3.00; 3 - Souvenir de l'Expo: \$1.00; 4 - Liqueurs douces et friandises: \$0.50; 5 - Attractions de la Ronde: \$2.00.

\$25 par jour

\$25 par jour, c'est le budget type de l'homme fortuné qui possède un passeport de saison ou celui d'une personne à revenu moyen qui ne viendra qu'à quelques rares reprises à l'Expo.

Budget type de \$25 par personne par jour: 1 - Entrée: \$2.50; 2 - Minirails Notre-Dame et Sainte-Hélène: \$1.00; 3 - Dîner: \$7.00; 4 - Consommations aux bars: \$3.00; 5 - Souvenir de l'Expo: \$3.00; 6 - Liqueurs douces et friandises: \$1.00; 7 - Music-hall: \$3.00; 8 - Souper: \$2.00; 9 - Attractions de la Ronde: \$2.50.

\$100 par jour

\$100 par jour, c'est le budget "non type" de l'homme fortuné ou de celui à revenu moyen qui a décidé de faire au moins une "folie" durant l'Exposition.

Budget possible de \$100 par personne par jour: 1 - Entrée: \$2.50; 2 - Minirails Notre-Dame, Sainte-Hélène et la Ronde: \$1.25; 3 - Tour des îles de l'Expo en hélicoptère: \$6.00; 4 - Dîner: \$10.00; 5 - Consommations aux bars: \$5.00; 6 - Friandises: \$1.00; 7 - Les "vaporettos" et la Balade: \$2.00; 8 - Souvenir de l'Expo: \$25 (par exemple un flacon de parfum français); 9 - Souper: \$40.00; 10 - Music-hall: \$12.50; 11 - Attractions de la Ronde: \$3.00; 12 - Il vous reste un petit \$2.50 que vous pouvez utiliser par exemple pour acheter une bouteille de vin au magasin de la Régie des alcools situé dans l'île Sainte-Hélène.

\$500 par jour

\$500 et plus par jour, c'est le budget "folie".

Budget "non type" de \$500 par personne par jour: 1 - Derval-Expo-Dorval en hélicoptère: \$16; 2 - Entrée: \$2.50; 3 - Minirails, la Balade, les "vaporettos": \$3.50; 4 - Consommations exotiques réparties sur toute la journée: \$15; 5 - Dîner: \$25; 6 - Tournée des îles en hydroglisseur: \$2.50; 7 - Friandises: \$1.00; 8 - Souvenirs de l'Expo: \$260 (parfums et tapis marocains); 9 - Souper: \$50; 10 - Théâtre: \$20; 11 - Attractions de la Ronde: \$3.50; 12 - Il vous reste \$91 pour vous faire une petite provision d'alcools fins au magasin de la Régie. Et si vous voulez dépenser plus de \$500 dans une journée, vous pouvez toujours acheter à votre femme un manteau de sibeline russe à deux ou trois mille dollars.

J. M.

Deux itinéraires pour le visiteur très pressé

Il y aura, hélas, des visiteurs qui ne disposeront que d'une ou de deux journées seulement pour visiter l'Expo 67. Pour ces visiteurs pressés, nous avons conçu un itinéraire qui aura au moins le mérite de leur fournir un sujet de conversation pour des mois à venir. En effet, cet itinéraire de deux jours, dont, au besoin, on ne peut conserver que la première journée, permettra au visiteur d'avoir une bonne vue d'ensemble du site de l'Exposition et de visiter les pavillons les plus intéressants ou les plus spectaculaires.

Un mot d'avertissement d'abord : cet itinéraire n'est pas destiné aux familles avec jeunes enfants ni aux personnes manquant de souffle. En le suivant durant un ou deux jours, vous serez littéralement épuisés au terme de votre visite, mais vous pourrez au moins dire : "J'ai visité l'Expo".

Ce même itinéraire peut également servir de point de départ pour les gens qui iront souvent à l'Expo, mais qui ne savent pas "comment commencer". Qu'ils suivent cet itinéraire... en quatre ou cinq jours, et ils ne le regretteront pas !

A 9 h. 30 a.m., vous descendez à la station de métro de l'île Sainte-Hélène, ayant ainsi évité le coût du stationnement

et les délais de l'entrée par la Place d'accueil. Vous vous dirigez à pied vers le pavillon américain, situé tout près. Une visite rapide. A 10 h. 15, vous traversez la passerelle du Cosmos et vous entrez dans le pavillon soviétique. Une heure et demie vous suffira à peine pour un examen rapide des exhibits de ce pavillon.

A 11 h. 45 a.m., vous réprimez votre faim et vous prenez le minirail Notre-Dame dont la station est située à côté du pavillon soviétique. Pour 50 cents, si vous prenez le minirail en direction de l'île Sainte-Hélène, vous pourrez, en environ trois quarts d'heure, avoir une bonne vue d'ensemble du site de l'Expo. Vous traverserez le pavillon des Etats-Unis et passe-

rez sous celui de la province d'Ontario.

Vous descendez du minirail à la station du Transport, tout près de la station "Île Notre-Dame" de l'Expo-Express. Il est environ midi et demi. Selon vos moyens financiers, vous prenez soit une bouchée dans un casse-croûte, soit un repas complet dans un des restaurants situés aux environs de la station du Transport.

A 1 h. 30 p.m., si vous êtes demeurés dans le "quartier" pour manger, vous êtes rendus tout près du pavillon de la Grande-Bretagne. Vous pouvez effectuer un circuit complet de ce pavillon en trois quarts d'heure, à la condition de ne pas vous arrêter trop longtemps devant les photographies de s Beatles.

A 2 h. 30 p.m., trois minutes de marche et vous êtes dans le pavillon de la France. Vous êtes obligés de faire vite et vous montez immédiatement sur le toit où, au milieu de sculptures fantastiques, vous avez une vue splendide de l'Expo. Vous redescendez au pas de marche et, une heure plus tard et cinq étages plus bas, vous ressortez du pavillon.

A 3 h. 30 p.m., quatre minutes de marche et vous êtes rendus au sous-sol du pavillon du Québec. Vous prenez un ascenseur circulaire, montez au sommet du pavillon et en redescendez par paliers en suivant les flèches. Sans vous fatiguer, en ne vous laissant pas arrêter toutefois par les sons et les images extraordinaires de s exhibits, sans regarder plus que quelques images des films documentaires qui vous sont présentés à cha-



Une vue du pavillon britannique, en premier plan, et du pavillon français (à l'arrière) que vous ne pourrez voir si vous êtes trop pressés par le temps.

que pas, vous ressortez du pavillon trois quarts d'heure plus tard.

A 4 h. 15 p.m., cinq minutes de marche et vous entrez dans le pavillon de l'Ontario, où vous ne vous arrêtez que pour deux exhibits : les cinq automates bilingues et le geyser. Un circuit d'une demi-heure et vous pouvez vous diriger vers le pont qui vous sépare du pavillon canadien.

A 5 h. 10 p.m., vous êtes pressés ; contentez-vous donc de jeter un coup d'oeil sur l'ensemble architectural de cette véritable "Place du Canada", puis entrez dans l'édifice principal, surmonté de la fameuse pyramide inversée. Selon votre état de fatigue, vous y demeurez de trois quarts d'heure à une heure et quart.

A 6 h. 30 p.m., environ, vous revenez lentement, à pied, vers

le centre de l'île Notre-Dame, prenant un café (20 cents) en chemin et vous arrêtant peut-être aux boutiques situées près du pavillon de la France.

A 7 h. 30 p.m., pour la première fois de la journée, vous avez un choix à faire : Vous pouvez 1) prendre le minirail Notre-Dame pour revenir à la station de métro Sainte-Hélène et rentrer à la maison ou à l'hôtel ; 2) souper sur place puis attendre la fermeture (9 h. 30 p.m.) en visitant les pavillons qui ont attiré votre regard durant la journée ; 3) prendre l'Expo-Express (gratuit) à la station Notre-Dame et vous diriger soit vers le pavillon de l'Homme créateur (un musée exceptionnel), à la Place d'accueil, soit vers la Ronde, où vous pourrez manger et terminer votre soirée (jusqu'à 2 heures a.m.) dans les attractions.

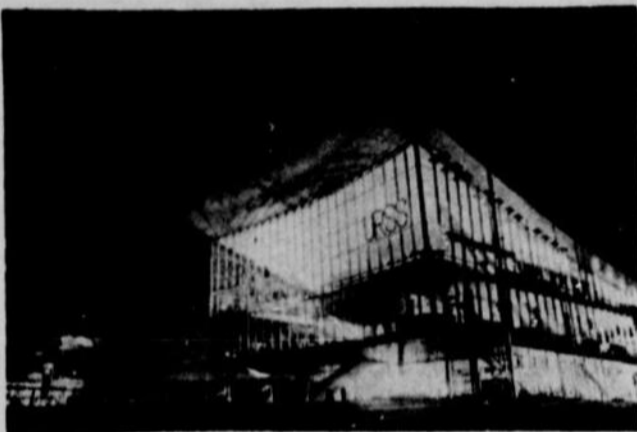

Le premier avant-midi de votre itinéraire vous fait visiter les pavillons des "Deux Grands", les Etats-Unis (à gauche), l'Union soviétique (au premier plan).

SERVICE — QUALITE

Nous honorons la carte

L. L. Lozeau LTÉE 

LA MAISON DE CONFIANCE

Spécialiste en appareils photographiques

1927 — GRAND SPECIAL — 1967

A l'occasion du 40^e anniversaire du magasin L. L. Lozeau, vous pouvez vous procurer ce magnifique ensemble complet : camera Instamatic 104, film, batteries, lampes-éclair, sac, album et 12 lampes-éclair \$23.95 extra. D'une valeur régulière de \$35.00, pour



Commandes postales acceptées. — Envoyez un mandat de poste de \$26.00 ou payez C.O.D.

(Visitez notre coin du hobby, au 2^e étage)

6229 Plaza St-Hubert — Tél. 274-6577

Ouvert jeudi et vendredi soir jusqu'à 9 h. p.m. — Stationnement à l'arrière

PISCINES résidentielles et commerciales

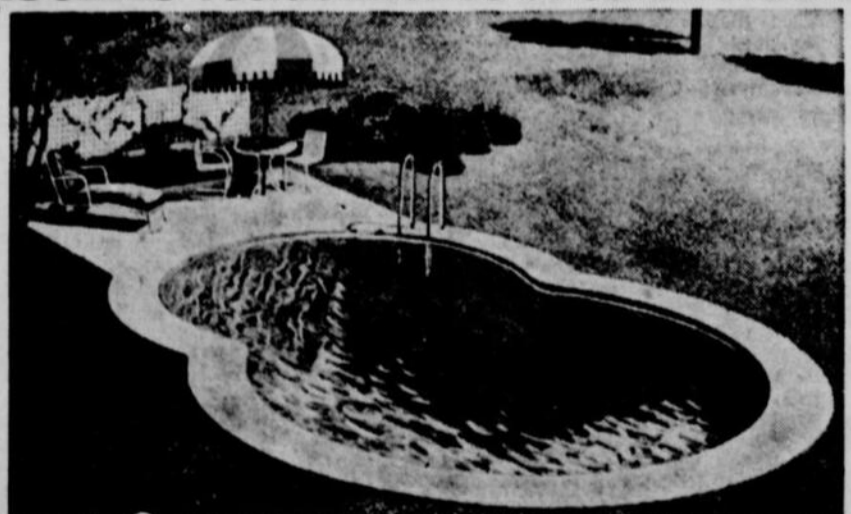

Voyez notre magnifique piscine au pavillon de la jeunesse Expo 67.

12 GRANDEURS à compter de \$1,595

VECTO-COMPRESSION

Demandez notre documentation gratuite
PISCINES RONDES
et OVALES SUR TERRE,
AUSSI DISPONIBLES

SOCIÉTÉ SPORTLAB
Ouvert jusqu'à 9 HEURES
chaque soir

Ce procédé exclusif à SPORTLAB protège les bases et la fondation de votre piscine contre le gel, le fendillement et les mouvements du sol.

4, BOUL. MARTIN, Pont-Viau
Laval — 467-8712
à l'entrée nord-ouest du pont Viau

Termes faciles
Aucun comptant
\$35.00 par mois



**SPORT
LAB**

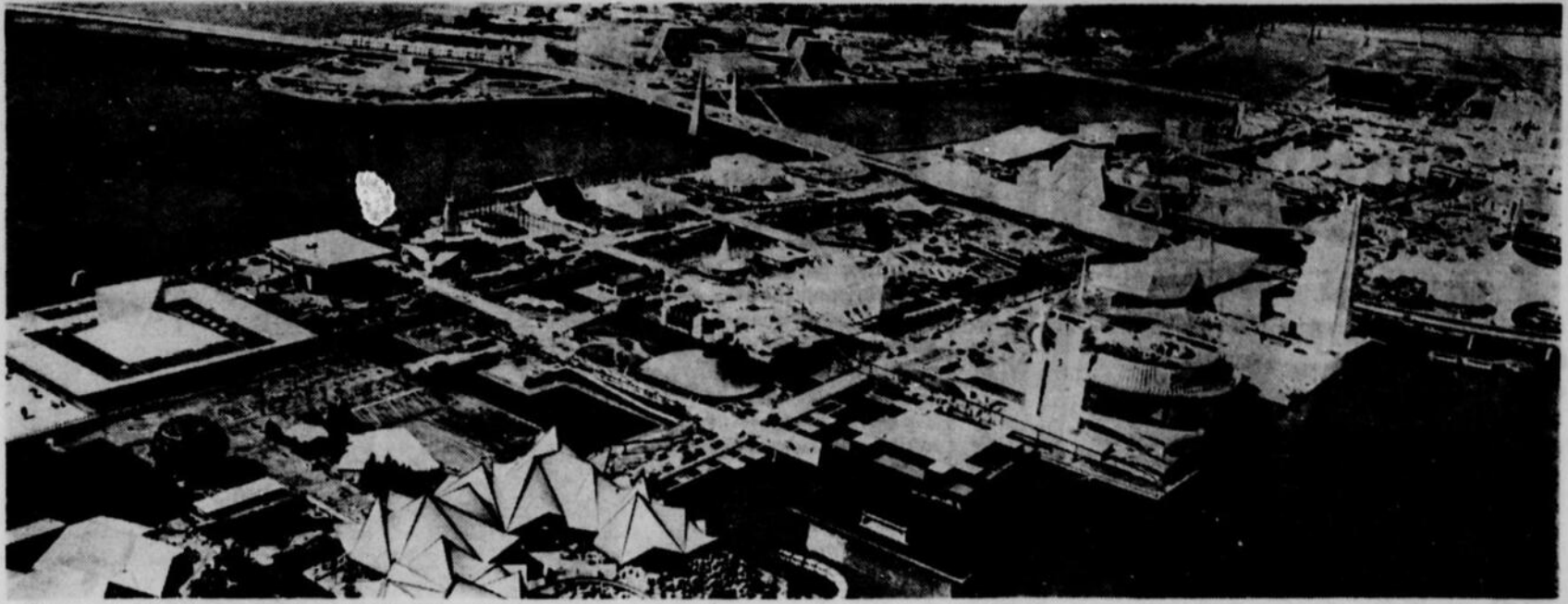

En ne suivant même que notre itinéraire d'une journée, vous aurez une bonne vue d'ensemble de l'Exposition universelle: de la Ronde à la pointe de l'île Notre-Dame, occupée par le pavillon du Canada.

Ce qu'il faut voir la deuxième journée

C'est en visitant les pavilions-thèmes de l'exposition universelle que vous tirerez le plus de profit de cette deuxième partie d'une visite de deux jours. Visiter d'autres pavilions nationaux est peut-être plus alléchant, mais vous n'en retirerez pas cette connaissance plus profonde et plus intime des hommes que vous donnera une tournée de la plupart des pavilions-thèmes, auxquels ont contribué d'ailleurs plusieurs pays.

9:30 a.m. Arrivée à la station de métro Sainte-Hélène.

Vous marchez durant un quart d'heure vers la station Place des Nations de l'Expo-Express.

9:45 a.m. Vous prenez l'Expo-Express jusqu'à la Place de l'Accueil où vous vous dirigerez vers le pavillon "le Génie créateur de l'homme". Vous y passez une heure. 10:45 a.m. Vous reprenez l'Expo-Express jusqu'à la station d'Habitat 67. 10:55 a.m. Vous ne visitez qu'un appartement d'Habitat 67 pour vous diriger ensuite, à pied, vers le pavillon "l'Homme dans la cité". 11:15 a.m. Visite du pavillon "l'Homme dans la cité". 11:30 a.m. Visite du pavillon "l'Homme et la santé". 11:45 a.m. Après un coup d'œil

rapide sur le dernier pavillon, vous entrez dans le Labyrinthe, où l'Office national du film a préparé un film de 45 minutes. 12:30 p.m. Vous reprenez l'Expo-Express jusqu'à la station Place des Nations, où vous mangez dans un casse-croûte ou un restaurant. 2:00 p.m. Si vous êtes demeurés dans les environs de la Place des Nations, vous êtes à quelques mi-

Les deux itinéraires que nous vous proposons ont l'avantage de n'être pas coûteux. Le premier comprend deux voyages en minirail (\$1 par personne). Le second ne comprend qu'un voyage en minirail (50 cents par personne). Tout ce que vous aurez à dépenser en plus est le prix des repas et des boissons. Vous pouvez ainsi suivre notre itinéraire pour moins de \$5 par personne par jour, y compris le prix d'entrée à l'Expo.

notes du pavillon (en trois sections) "l'Homme interroge l'univers".

Vous prendrez environ deux heures pour visiter quatre des cinq sections de ce pavillon: l'Homme et la vie; l'Homme, la planète et l'espace; l'Homme et la mer; l'Homme et les régions polaires.

4:00 p.m. Vous reprenez l'Expo-Express jusqu'à la station

suivante: Notre-Dame. Vous n'avez alors que quelques pas à faire pour entrer dans le pavillon "l'Homme à l'oeuvre", qui illustre trois variations: les Ressources de l'homme, le Progrès, l'Apprenti sorcier. Une visite d'un minimum d'une heure et demie.

5:30 p.m. Il ne vous reste plus alors qu'à reprendre le retard que vous avez pris en vous attardant dans certains pavilions ou à vous détendre en cherchant un restaurant où manger. Si vous êtes trop fatigué, vous pouvez prendre le minirail jusqu'à la station de métro Sainte-Hélène. Si vous voulez profiter au maximum de votre visite à l'Expo, errez au hasard jusqu'aux environs de 10 heures, puis allez à la Ronde où vous devrez sans doute faire

la queue pour faire un tour dans le Gyrotron.

La deuxième journée, alors que vous êtes encore sur l'île Notre-Dame, prenez un peu de temps pour jeter au moins un coup d'œil sur les pavilions de la Thaïlande, de Birmanie, d'Italie, d'Allemagne, d'Australie et des pays arabes.

En terminant, disons encore une fois que nous venons de tracer un itinéraire extrêmement rapide et qu'il sera difficile de le suivre à la minute près si vous visitez l'Exposition un jour de grande affluence. Il faut dire toutefois qu'il s'agit là, selon nous, du seul itinéraire possible si vous voulez profiter le plus possible d'une visite de seulement un ou deux jours à l'Expo 67. Bonne visite!

Jacques MAHER

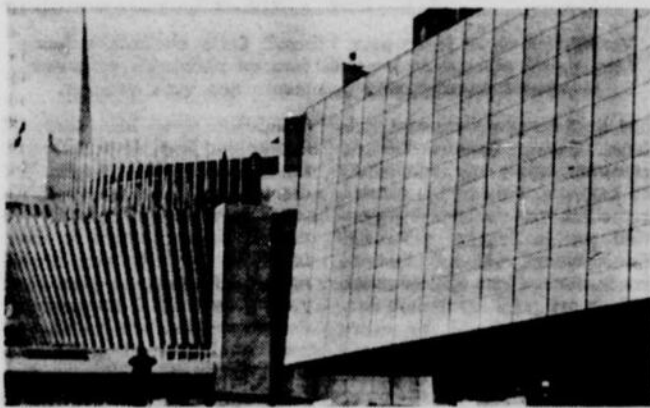

Le pavillon de la France (en arrière-plan) et celui du Québec, devant, deux des pavilions qui devraient, après celui de l'Union soviétique, être le clou d'une visite rapide de l'Expo.

Souffrez-vous de...

- Arthrite
- Névralgie
- Sciaticque
- Insomnie
- Nervosité
- Allergies
- Maux de dos
- Constipation
- Faiblesse générale
- Troubles circulatoires
- Maladies du foie
- Pression: haute, basse

Demandez notre brochure illustrée GRATUITE de 36 pages.

CLINIQUE B. C. Dépt 280
4146 est, rue Bélanger, Montréal
Tél. 725-9588

Pour la

RÉNOVATION PRINTANIÈRE

fiez-vous à la **Maison Beaupré**

ENRG.

au bas prix de **\$49.95**

(installation comprise) Rég. \$79.95

Ces portes de qualité sont fabriquées d'aluminium anodisé et de verre cristallisé avec barre de serviette intérieure et extérieure.

PORTES-ACCORDEON toutes marques
PORTES-ACCORDEON (bois et cuvette)
REGULIERE \$11.95 à compter de

Spécialité: PORTES PLIANTES \$1.25 sur mesure pi. car.

Châssis aluminium installé, à compter de \$24.95
Portes aluminium 1ère qualité \$69.95
Commandes téléphoniques acceptées

ESTIMATION, DEMONSTRATION A DOMICILE GRATUITES

ESCOMPTE SPECIAL aux contracteurs sur quantité

La MAISON BEAUPRÉ Enrg.
TUILES A PLANCHER ET TAPIS

328 est, Beaubien — Tél. 279-0109

Modèle uni sans charge additionnelle

3 autres motifs au choix

2 - Strano 3 - Cygne 4 - Tropical

\$6.00 supplémentaires pour chacun de ces trois motifs. Valeur rég. \$10.00

ETABLIE DEPUIS 83 ANS

CADEAUX VENTE

pour faire place aux nouvelles importations.

20% à 50% D'ESCOMPTE

- Coutellerie • Verre taillé • Plaquettes murales • Mirrors
- Peintures européennes • Cadres • Marbre • Batteries de cuisine
- Lampes • Cendriers • Tapisserie et Peintures

★ EXPEDITION PARTOUT ★ EMBALLAGE DE FANTAISIE

Vous manquez de vraies aubaines si vous ne venez pas!

A 30% D'ESCOMPTE
VENTE D'ECHANTILLONS DE

FER FORGÉ

fini martelé à la main ou blanc et or

- Tables console, à café, à téléphone, à desservir
- Mirrors • Cendriers • Chaises • Lampes de plancher, de table • Chandeliers • Jardinières
- Lustres • Divisions de pièces

EXECUTIONS TOUT FER FORGE A VOTRE GOUT

GROS *Grégoire* **DETAIL**

1371 est, RUE STE-CATHERINE — 522-2105
STATIONNEMENT GRATUIT

CÉLIBATAIRES VEUFS — VEUVES SÉPARÉ(E)S DIVORCÉ(E)S

âgés de 18 à 75 années
DE TOUTES LES REGIONS DU
QUEBEC ET DE L'AMERIQUE

Réalisez-vous que tous les gens SANS
EXCEPTION que vous connaissez au-
jourd'hui étaient de parfaits étrangers
avant que vous les rencontriez !

Voulez-vous rencontrer de 3 à 15 parfaits
étrangers mais CHOISIS pour VOUS par ordina-
teur électronique I.B.M. ? Voulez-vous connaître
des hommes et des femmes COMPATIBLES à vous
qui pourraient devenir de nouvelles compagnes,
de nouveaux camarades ? ... OU BIEN PLUS.

Voulez-vous cesser de rêver et d'espérer à des
rencontres souvent illusoire ou risquées ? Voulez-
vous ne plus être seul durant votre bref séjour
sur terre ? Enfin, voulez-vous trouver la compa-
gnie, l'amour ou le mariage heureux ?

Dans ce cas, Le Centre Scientifique National,
qui avec ses milliers de membres est le plus
important du genre en Amérique, vous suggère
de tout simplement nous faire parvenir votre nom
et adresse. Incluez 0.25 pour manipulation.

En retour, vous recevrez, sans obligation de
votre part, et par envoi scellé et discret, une
documentation qui vous absorbera par son point
de vue ultra-moderne, sa logique et changera
peut-être votre vie. Notre organisation n'a rien à
voir avec les agences matrimoniales.

UNE DISCRETION TOTALE VOUS EST GARANTIE

Le Centre Scientifique National Inc.
50 ouest, Place Crémazie
Suite 404 — J-4
Montréal 11, Qué.

L'ANGLAIS EN 60 HEURES

ENSEIGNEMENT AUDIO-VISUEL

AVEC LABORATOIRE
EN STUDIO • A LA MAISON



COLLEGE CANADIEN DU BILINGUISME
254-6011

Demandez notre prospectus

COLLEGE CANADIEN DU BILINGUISME
4956, rue Hochelaga, Montréal — 254-6011

Je désirerais des renseignements sur vos cours avec laboratoire

A domicile En studio

Nom

Adresse

Ville

Tél.

L.P.J. — 30 467

Pour vous loger

Logexpo et Expovox

Vous habitez assez loin de
Montréal, mais cela ne vous
empêchera aucunement de ven-
ir à l'Expo. Vous avez cer-
tainement des parents ou des
amis dans la Métropole qui
vous hébergeront durant vo-
tre séjour. Sinon — ou si ces
relations n'ont pas de place —,
qu'à cela ne tienne : *Logexpo*
et *Expovox* n'ont pas été
créées pour rien.

Les portes de l'Expo sont ou-
vertes, et il y a bien des gens
qui ne savent différencier les
services offerts par *Logexpo*
de ceux du Service provincial
du logement pour l'Expo 67, ou
de ceux des agences privées
spécialisées dans l'hébergement
des visiteurs.

Où appeler ?

Logexpo, service officiel d'hé-
bergement de la Compagnie de
l'Exposition universelle, a été
créé pour coordonner toutes les
disponibilités de logement de la
région de Montréal et pour as-
surer aux voyageurs qui n'ont
pu le faire eux-mêmes, ou par
le truchement de leur agence
de voyages, l'assurance d'un
logement retenu à l'avance.
Pour faire ses réservations par
l'entremise de *Logexpo*, il faut
appeler **397-7050**. On peut
aussi s'adresser par courrier à :
*Logexpo, Expo-67, Cité du Ha-
vre* (Montréal).

Le Service provincial du loge-
ment pour l'Expo-67 est un or-
ganisme gouvernemental qui
fait enquête sur les possibilités
de logement dans la région mé-
tropolitaine et qui inspecte,
classifie et détermine le coût
maximum des logements of-
ferts aux visiteurs. Les informa-
tions, sans qu'il en coûte quoi
que ce soit aux intéressés, sont
alors transmises à *Logexpo* qui
sert de liaison entre le locateur
et le locataire.

Cette politique du logement
découle d'un règlement provin-
cial qui s'adresse aux entre-
prises d'hébergement publiques
et privées, tels les hôtels, les
motels, les maisons pour touris-
tes, les motels-remorques, les
immeubles d'appartements à
semi-service d'hôtel, les cham-
bres meublées chez le résident,
les dortoirs dans les écoles et
les collèges, les parcs de camp-
ing et de remorques.

Les personnes qui peuvent re-
cevoir des visiteurs et leur of-
frir l'hébergement peuvent com-
miquer par téléphone avec le
Service provincial du logement
pour l'Expo-67, en composant :
288-2192.

Attention à ne pas trop payer

Outre les deux services ci-
tés ci-dessus, il convient de
mentionner les agences de loge-
ment privées qui ont à offrir



Voulez-vous vous loger pour l'Expo? Cette charmante jeune
fille, parmi plusieurs autres, se fera un plaisir de vous com-
miquer tous les renseignements que vous voudrez.

une liste de chambres aux visi-
teurs. Il n'y a toutefois rien de
commun entre ces organismes
et *Logexpo*. Cependant, comme
ces chambres sont aussi inspec-
tées par le Service provincial
du logement, les informations
concernant leur classification
et leur coût sont également don-
nées à *Logexpo*. Si, au cours
de l'Expo, ces logements sont
retenus et loués par *Logexpo*,
les agents ne pourront réclamer
de commission aux locateurs.

Egalement au service du pub-
lic : *Expovox*, en composant :
397-8397. Il s'agit d'un cen-
tral régi par un dispositif spé-
cial distribuant les appels dans
leur ordre d'arrivée et retenant
jusqu'au moment voulu ceux
qui pourraient entrer lorsque
tous les postes sont occupés.

Ce central reçoit les deman-
des de renseignements du pu-
blic. Il sera relié directement
aux guichets de renseignements
disséminés sur le site.

350,000 chambres

Depuis le 1er mars, *Expovox*

fonctionne tous les jours, 13
heures par jour, de 9 heures du
matin à 10 heures du soir. Une
des tâches d'*Expovox* est de
renseigner le public sur la dis-
ponibilité des logements dans
la région montréalaise. L'ordi-
nateur de *Logexpo* sera donc
relié à cette fin à *Expovox*.
Le service d'*Expovox* ne se
substituera cependant en au-
cune façon à *Logexpo* et ne fera
que se charger des demandes
et des offres de logements qui
seront faites par téléphone.
Expovox se contentera de trans-
mettre aux visiteurs les infor-
mations que leur fournira *Lo-
gexpo* à cet égard.

Insistons sur le fait que ces
trois services sont entièrement
gratuits.

POUR VOTRE MARIAGE '67

Les plus belles photographies
sont signées...

Ador

Membres de l'Association des Photographes Professionnels
de Québec, du Canada et d'Amérique.
Diplômés de l'Institut de la Photographie de Mariage.

POUR TOUT RENSEIGNEMENT, COMPOSEZ 273-7575





Salut aux pèlerins de la Terre des hommes

Comme les membres d'une seule et même grande famille, les nations sœurs du monde entier recevront à Montréal les visiteurs de l'Expo 67.

Défi véritable, défi merveilleusement relevé, défi de l'unité de l'humanité.

Le Canada tout entier se prépare à recevoir ces milliers d'hommes.

La Ville de Montréal, consciente de son rôle d'hôtesse principale, met tout en oeuvre pour enchanter ses visiteurs dont elle veut se faire autant d'amis.

A cette fin, entre autres moyens d'accueil, des millions de foyers veulent offrir aux pèlerins de la Terre des hommes la chaude hospitalité d'une famille.

Même s'il était possible à nos hôtels de recevoir, chaque jour, tous ceux qui veulent y loger, il serait encore souhaitable que des amitiés nouvelles naissent de l'accueil personnel des visiteurs par les Montréalais eux-mêmes.

Mes concitoyens refusent de ne voir en l'Expo 67 qu'un spectacle gigantesque auquel les foules doivent se rendre comme à une partie de football, de hockey ou de soccer.

Ils tiennent à vivre l'Expo, à transposer dans leurs foyers la mystique du thème général.

Je sais que cela n'est pas possible dans la proportion que mon rêve le voudrait. Mais je formule le voeu que nos visiteurs expriment le désir de loger dans des foyers canadiens, dans des foyers montréalais.

Vivre sous un même toit, en amis, ne serait-ce que quelques jours, n'est-ce pas devenir un peu plus frères ?

Un rêve fou que celui dans lequel je vois des millions de visiteurs entrer dans des milliers de maisons de mon pays, de ma province, de ma ville, pour vivre chez les nôtres, avec les nôtres, à l'occasion de l'Exposition universelle.

Un rêve fou ? Peut-être. Mais il est beau, mon rêve, n'est-ce pas ?

Jean Brousseau



9,000 véhicules : \$2.50 par jour

D'une capacité de 9,000 véhicules à la fois, l'auto-parc Jacques-Cartier se trouve un peu à l'est du pont du même nom, au nord de l'autoroute provinciale numéro 3, aussi appelée Marie-Victorin. Le prix du stationnement, qui comprend le passage en autobus conduisant aux îles de l'Expo, est fixé à \$2.50.

POUR UN TEMPS LIMITE SEULEMENT • DÉCOUPEZ CETTE ANNONCE ET OBTENEZ GRATUITEMENT UN POELE ENCASTRE AVEC TOUT ACHAT

Spécial de Printemps



GARANTIE ECRITE DE DIX ANS

Régulier \$1,595.00

Spécial du printemps **\$1288**

Quantité limitée

Choix de grandeurs et de modèles

Termes — Aussi peu que **\$5.00** par semaine

LIVRAISON AUTOUR DU MONDE — SANS FRAIS DE DOUANES

LES MAISONS DE VACANCES LAURENTIDES INC.

USINE ET BUREAUX : 30, RUE CHAMPLAIN, STE-ROSE-DE-LAVAL, QUE.

Terrain d'exposition : 800, BOUL. LABELLE, LAVAL, P.Q.

Un mile au nord du Parc Belmont par le pont de Cartierville (face au Centre d'Achats St-Martin)

LIVRAISON GRATUITE

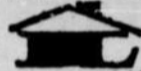

GARANTIE COMPLETE

Tél. 625-1961

Ouvert tous les jours jusqu'à 10 h. — Samedi et dimanche inclus L.P.J. 30-4-67



joyce®

SOULIERS SPÉCIAUX POUR VISITER L'EXPO

C'est heureux qu'un manufacturier aussi réputé ait songé à fabriquer un soulier spécialement conçu pour les longues marches à l'Expo. Il est léger, flexible, résistant et peu coûteux. Le talon est à mi-hauteur et la semelle anti-dérapante, en caoutchouc strié. S'obtient en veau souple granité brun, noir, blanc, beige.

POINTURES: AAA 7 à 10 - AA 8½ à 10 - B 5 à 10 Prix \$16.95

Commandes postales remplies avec soin.



Jacques Bernard
CENTRE D'AJUSTEMENT
LIMITÉE
3000, RUE ST-DENIS (PRÈS CHERRIER) TÉL.: 844-9561
FACILITES DE STATIONNEMENT



L'Expro-Express, mû à l'électricité, a été construit au Canada. Gratuit, il peut transporter 30,000 personnes à l'heure dans les deux sens.

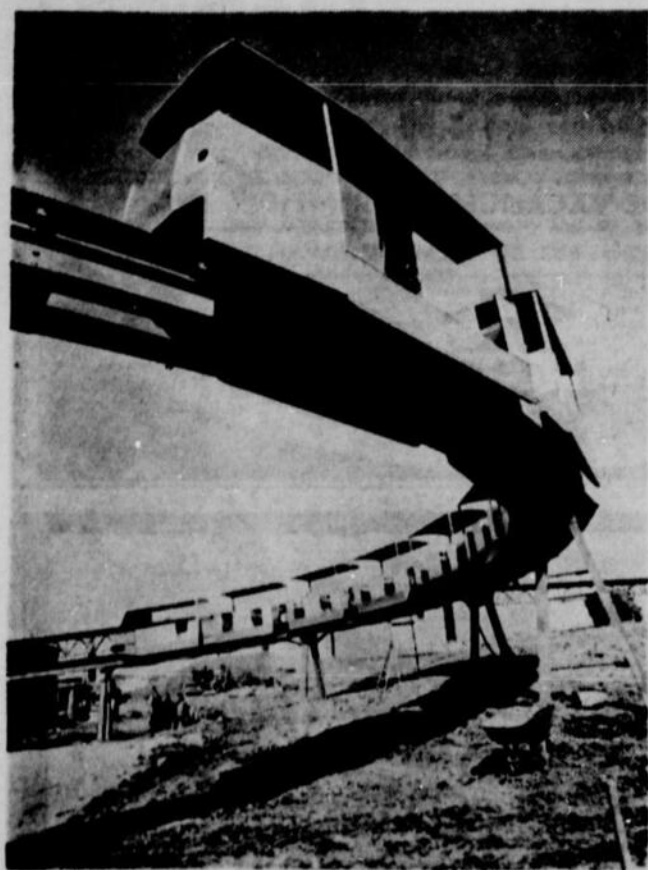
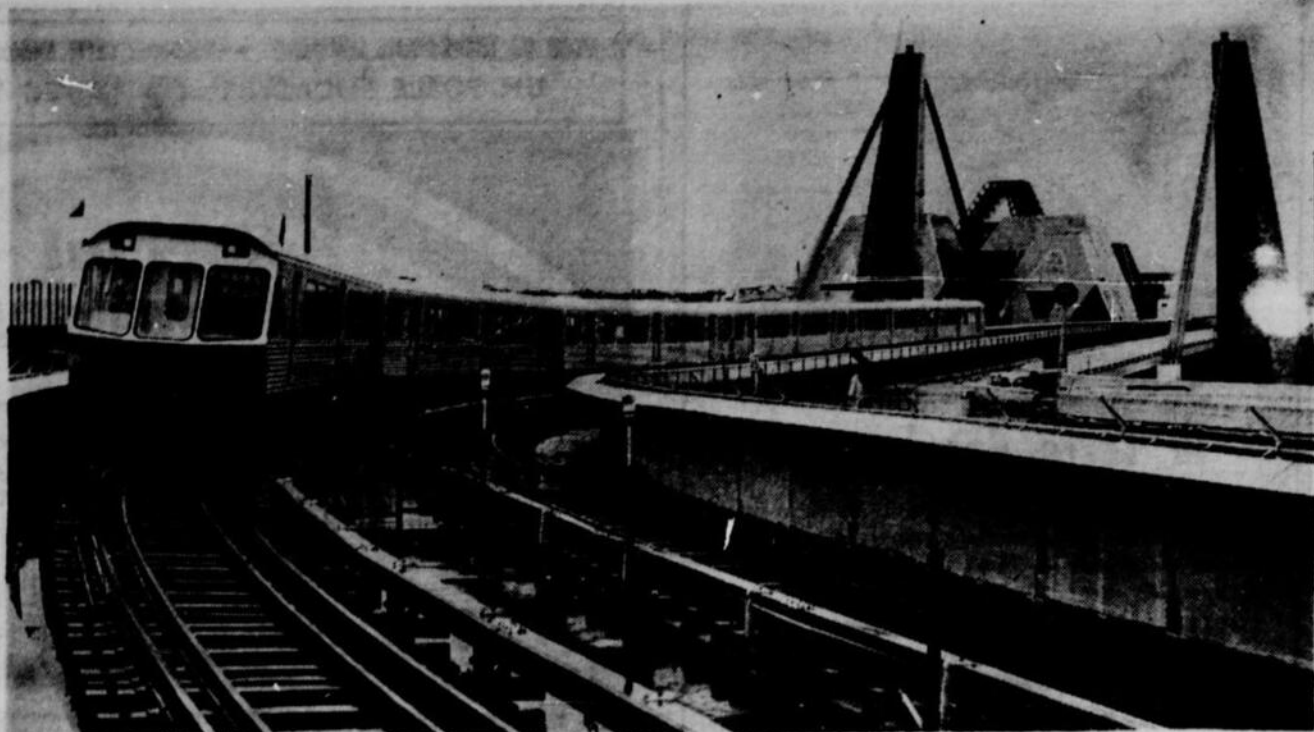

Le minirail Notre-Dame, qui vous permet d'obtenir une vue d'ensemble des îles Notre-Dame et Sainte-Hélène.

Sur le site de l'Expo

Nous supposons que vous avez atteint le site de l'Expo sans difficulté... ce qui est probable dans la presque totalité des cas. Mais, une fois arrivés sur la Terre des hommes, quels sont les moyens de déplacement, sauf celui d'utiliser constamment vos jambes ?

Tout d'abord, il y a l'**Expro-Express** qui permet de se déplacer **gratuitement** entre les différents secteurs de l'Expo. Il comprend sept rames de six voitures, partant à des intervalles de deux minutes. L'Expro-Express peut transporter 30,000 personnes par heure dans chaque sens. Il y a cinq stations le long du parcours : 1) Expo Rendez-vous, à l'entrée de l'Expo, Cité du Havre; 2) Place des Nations, en amont de l'île Sainte-Hélène; 3) Secteur des Pavillons, au centre de l'île Notre-Dame; 4) Secteur de Verdure, sur la rive est de l'île Notre-Dame; 5) Secteur de "La Ronde", en aval de l'île Sainte-Hélène.

Le minirail — Trois réseaux de minirail. Le tarif est de 25 cents d'une station à une autre et de 50 cents pour les trajets plus longs.

Ces réseaux de minirail sont situés : a) dans le secteur des pavillons de l'île Sainte-Hélène; b) sur l'île Notre-Dame; c) sur La Ronde (le parc d'attractions de l'île Sainte-

Hélène). Le minirail de l'île **Sainte-Hélène** fait le tour de tous ses secteurs et passe par la station de métro et la gare de l'Expro-Express de cette île. Le minirail de l'île **Notre-Dame** fait le tour de l'île, rejoint la station de métro de l'île Sainte-Hélène.

Pour 60 cents, les visiteurs feront un tour complet du circuit, en double 8, et voir les principaux pavillons de l'île Notre-Dame, le lac, les canaux, etc.

Le minirail de La Ronde va de la station de métro de l'île Sainte-Hélène à la gare de l'Expro-Express en faisant le tour de La Ronde. Il a trois stations, dont une à la Terre des pionniers et une autre au Village.

Le téléphérique de La Ronde se trouve à droite de la Place d'entrée. Ce dispositif élève les passagers jusqu'à une hauteur de 120 pieds, donnant ainsi une vue d'ensemble du parc de La Ronde.

Les triporteurs — Lorsque vous serez bien fatigués après avoir visité une légion de pavillons à l'Expo, vous pourrez toujours héler un triporteur. Ce sera un autre moyen de locomotion mis à la disposition des visiteurs. Il coûtera (pour deux personnes assises confortablement) 15 cents de la minute, avec un minimum de 50 cents.

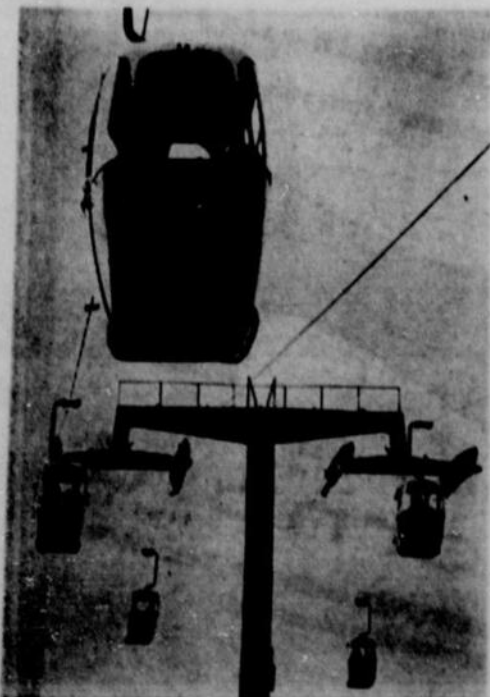

Le téléphérique de la Ronde : complètement fermé il vous fait voir et la Ronde et l'entrée de la Voie maritime du Saint-Laurent.



Le minirail de l'île Sainte-Hélène dont une station coïncide avec celle du monorail Notre-Dame. Un complément à toute visite de l'Expo.

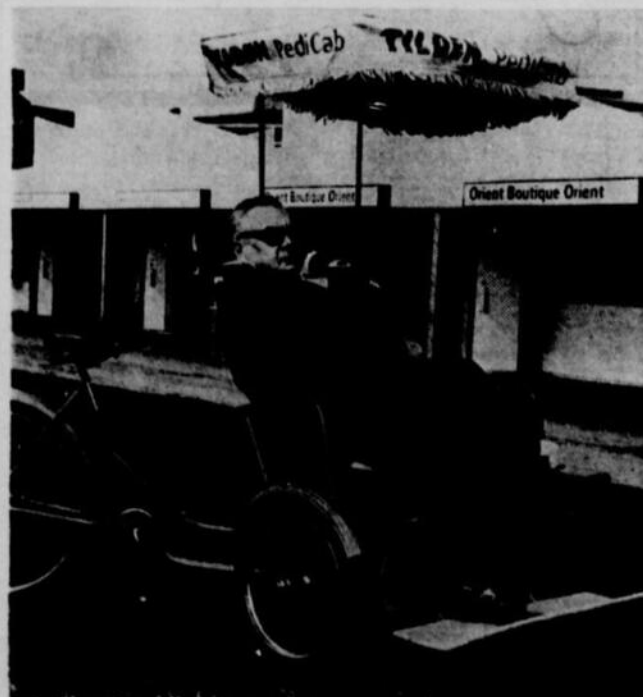

Les triporteurs à deux places vous transportent où vous voulez sur le site de l'Expo, pour la somme de 15 cents la minute, avec minimum de 50 cents. Un arrière-goût de l'Asie.



Avec des panneaux électroniques de ce genre, la tâche de diriger les visiteurs de l'Expo devient relativement facile.

Six grands panneaux à votre service

Se diriger à l'Expo ne pose pas de problème; l'électronique veille

Pour se diriger sur les trois sites de l'Expo — Cité du Havre, île Notre-Dame et île Sainte-Hélène — il n'y aura pas de problème grave.

Non seulement on nous renseignera abondamment sur la Place d'Accueil, soit à l'entrée principale de l'Expo, mais aussi dès la sortie de la station de métro, sur l'île Sainte-Hélène.

On a installé également un panneau électronique d'affichage qui communique des messages de toutes sortes au public, partant d'un service d'information. L'ensemble consiste en six tableaux qui tous, sauf un, sont lisibles des deux côtés. On les a distribués en des points "stratégiques" sur les mille acres de la Terre des hommes.

Il sera impossible de ne pas les voir

Impossible de ne point les voir : chacun est haut de 20 pieds et large de 40. Plus grands que ceux qui furent utilisés à la Foire de New York, ils ont, de plus, été haussés à 10 pieds au-dessus du sol.

On estime qu'un message quelconque, passant quatre fois au cours d'une journée, sera lu par environ 200,000 personnes. Les tableaux annonceront : programmes spéciaux, sièges disponibles pour y assister, prévisions météorologiques, conditions présentes de la circulation, nouvelles importantes (locales et internationales), enfants perdus, avis urgents. Ainsi guideront-ils et informeront-ils des millions de visiteurs.

Ces panneaux sont tous bilingues et, au besoin, multilingues ; et ceci de 10 heures du matin à 10 heures du soir, sept jours par semaine et durant toute la durée de l'Expo.

Selon les endroits, les caractères, hauts de 21 pouces, sont lisibles de 900 à mille pieds. La perfection du système est stupéfiante. De la salle de contrôle, ce système électronique peut transmettre 200,000 messages différents. Le plus curieux, c'est que deux nouvelles dissemblables, lancées simultanément, peuvent paraître, une sur chaque face du tableau !

F.D.



Suivez la flèche

Vous avez remarqué ces nombreux panneaux doubles un peu partout à Montréal et dans la région métropolitaine? Ce sont vos guides les plus sûrs vers l'Expo 67 : suivez-les fidèlement, et vous arriverez facilement à destination.

L'Institut Denys

prépare chaque année des milliers d'élèves qui obtiennent leur certificat du Ministère de l'Éducation.

Ecole officiellement reconnue par le Ministère de l'Éducation
COURS REGULIER — COURS POUR ADULTES

JOUR SOIR PAR CORRESPONDANCE

Examens officiels du Ministère de l'Éducation

GENERAL

8e, 9e, 10e, 11e

SCIENTIFIQUE

8e, 9e, 10e, 11e

COMMERCIAL

10e, 11e, 12e

COURS SPECIAUX

8e, 7e, comptabilité, anglais, sténo, etc.

Je désirerais recevoir des renseignements sur les cours mentionnés.

NOM

ADRESSE

Cité

AGE

TEL.

L.P.J. — 30-4-67



722, COTE STE-GENEVIEVE, QUEBEC 4 — TEL. 529-3751

Le succès d'une réception est toujours assuré avec le

ROYAL DE NEUVILLE



**LE PLUS POPULAIRE
DES VINS PETILLANTS
IMPORTES**

Mis en bouteille par
la Maison DE NEUVILLE
France

Représentant au Canada :
GABRIEL BOUSSION

470 av. OGILVY — 276-1224 • 276-1127

Pour vos visites à l'Expo 67

SAC FOURRE-TOUT

Ce sac est parfait en toute occasion. Il est non seulement attrayant, mais aussi pratique pour apporter passeport, livret-primés, guide et recevoir toute la documentation que vous recevrez aux pavillons de l'Expo. Son fini luxueux et ses caractéristiques importantes permettent de le comparer à un sac beaucoup plus dispendieux.

- Compartiment central sur monture
- Deux compartiments extérieurs à glissière
- Pochette intérieure à glissière
- Deux solides courroies souples
- Noir — brun moyen — beige

SPECIAL \$9.95
BEAUDOIN

COMMANDES TELEPHONIQUES
ET POSTALES ACCÉPTÉES
Livraison par toute la province



Gants chamoisette

Jolis gants en chamoisette de nylon, de modèles assortis, courts et longs, dans les pointures 6 — 6½ — 7 — 7½ et teintes bleu — beige — marine et noir.

1.99 • 2.99 • 3.99

SATISFACTION GARANTIE ou ARGENT REMIS

E. Beaudoin

4005 est. ONTARIO LA 1-3272

E. BEAUDOIN — 4005 est, rue Ontario, Montréal

Expédiez-moi le SAC FOURRE-TOUT à \$9.95 (plus taxe) Couleurs : Noir Brun moyen Beige
Ci-joint mandat de poste P.S.L. ou carte Crédico

NOM

ADRESSE

VILLE

COMTE

PROV.

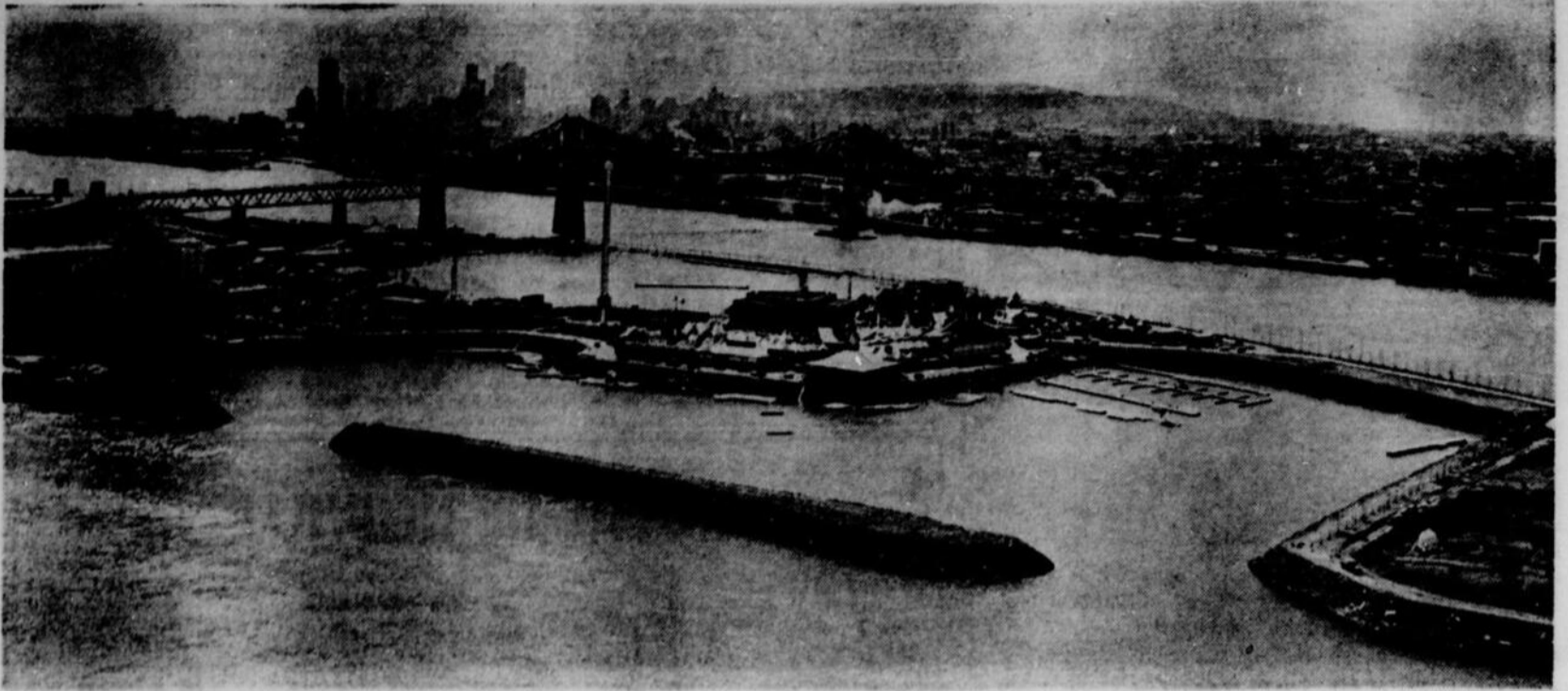

LE PORT DE PLAISANCE, aménagé à l'extrémité de l'île Sainte-Hélène, l'une des deux îles qui, avec la jetée de la Cité du Havre, forment le site de l'Expo. Ce port accueillera les plaisanciers qui visiteront la Terre des hommes.

Dans le Port de plaisance

Pour un bateau de 33 pieds ou moins: \$5 par jour

Les yachtmen qui viendront à l'Expo 67 dans leurs embarcations seront des heureux. Et, s'il est vrai que "tous les chemins mènent à Rome", on peut dire que tous les cours d'eau mènent à Montréal.

En aval de Montréal, le Saint-

Laurent, fleuve phénoménal, nous transporte jusqu'à notre métropole sans une seule écluse, sur une longueur de mille milles! Et la navigation est facile sur tous ses tributaires en bas de son courant, entre autres le Saguenay, le Richelieu jusqu'au lac Champlain et au Hudson), ou sur le Saint-Mau-

rice. En amont, on vient facilement par le Saint-Laurent, à partir des Grands Lacs, ou par l'Outaouais.

Et, à proximité de Montréal, des ports de plaisance ont été aménagés sur la rive sud du fleuve, sans compter le beau Port de plaisance de l'Expo, qui d'ailleurs lui survivra.

Ce Port de plaisance ("marina" en anglais), bienvenu s'il en fut, épouse la forme d'un croissant. Il est aménagé à l'extrémité sud-est de l'île Sainte-Hélène et comprend une corniche reliant les quais entre eux. Son club social, la Marinière, abrite des restaurants, des magasins, les bureaux de l'administration, etc.

La rade est protégée par une jetée dont les extrémités sont aménagées en entrées: l'une donnera sur la partie de la rade dite "peu profonde"; l'autre permettra aux bateaux à fort tirant d'eau d'accoster aux quais.

Du carrefour international,

une avenue amène les gens à la Promenade ou corniche supérieure du Port de plaisance. De cet endroit, les visiteurs domineront la rade et pourront contempler les bateaux. L'affluence y sera grande, comme à Cannes ou à Monaco.

Les propriétaires de yachts et leurs invités pourront séjourner à leur port d'attache moyennant un droit d'amarrage. La rade sera en mesure d'accueillir plus de 250 bateaux de plaisance. Ceci s'applique à ceux dont la longueur varie de 30 à 75 pieds. D'autres aménagements permettront d'accueillir des embarcations plus petites, ce qui promet une capacité de 400 amarrages.

Il y aura un club social, ou yacht-club. A l'intérieur, un restaurant de haute tenue pourra loger 150 convives. Il y aura aussi un casse-croûte, un magasin d'agrès nautiques, etc. Le Port de plaisance restera ouvert jour et nuit.

Un service de pré-réservation a été institué afin d'éviter les embouteillages et les déboires qui en résulteraient.

Conditions de location

Maintenant, attention! Voici des renseignements importants:

Dans le Port de plaisance, la location d'un emplacement est de \$5 par jour pour les bateaux de 33 pieds (linéaires) ou moins:

Elle est de 15 cents du pied pour les bateaux de plus de 33

pieds. Exemple: un yacht de 45 pieds devra payer \$6.75 par jour.

En rade, interdiction d'utiliser votre appareil radiophonique; mais, en route pour l'Expo, on recommande de capter, pour renseignements ou instructions, la gamme d'ondes de haute fréquence 27 mégacycles, ainsi que les canaux 6, 8, 9, 12, 14, 16, 18, 22 (Citizens' Band).

Réservations: Permis de séjour de un à huit jours au maximum, et il faut réserver pour une date précise. Si l'on désire rester amarré plus de 8 jours, on doit présenter une seconde requête. Permission sera accordée si l'espace est disponible.

On n'accepte que des yachts habitables, c'est-à-dire avec cabine et toilettes. En d'autres termes, les petits hors-bord ou voiliers sans ces commodités ne sont pas admis.

Dès leur entrée dans le Port de plaisance, les yachtmen sont tenus de sceller leur toilettes, afin de ne pas polluer les eaux. Cependant, permission sera accordée de vidanger les excréments si les embarcations sont pourvues de "chlorinators" de marque "Rariton", ou "Crittenden", ou leur équivalent.

Pour réservations et renseignements plus détaillés, veuillez écrire à: Case postale 4000, Station C, Port Sainte-Hélène, Montréal 24.

Aucune réservation par appel téléphonique.

Partez à la conquête de tous les coins de
L'EUROPE... EN AUTOMOBILE!

Profitez des facilités les plus avantageuses
d'ACHAT ou LOCATION

RENAULT - SIMCA - CITROEN - FIAT - VOLVO
PEUGEOT - VOLKSWAGEN - PANHARD - TAUNUS, etc.

Choix dans toutes les marques européennes

Kilométrage illimité - Assurance et permis internationaux.
Livraison dans toute l'Europe avec garantie de rachat en dollars.

SERVICE EUROPEEN DE TOURISME AUTOMOBILE

1176, rue Drummond - Tél.: UN. 1-0200 et UN. 1-3906
RESERVATION d'Hôtel - Avions - Bateaux - MONTREAL

Old Orchard Beach Maine



Amusements de 2 nations

La plage la plus propre et la plus sûre de la Nouvelle-Angleterre

Mondialement reconnue pour ses grèves sablonneuses à perte de vue - qual océanique - terrains d'amusements - cinémas - clubs - quilles - patins - golf - tennis - pêche à la mouche, sous roche ou eau profonde - boutiques - restaurants - courses de pur-sang et voiture tout près - hôtels - motels sur plage - maisonnettes - stationnement pour tentes et roulotte.

Accommodation à la portée de tous

Ecrivez pour brochure illustrée gratuite, guide d'accommodations et liste de choses à voir ou à faire. Veuillez spécifier vos dates de vacances - nombre du groupe et genre d'accommodation désirée afin que nous vous informions mieux. Ecrivez CHAMBER OF COMMERCE, DEPT. 10, OLD ORCHARD BEACH, MAINE

RESERVEZ dès
MAINTENANT

**ESPACE
POUR
ROULOTTES
et TENTES**

à 5 minutes de l'EXPO

**TRAILER PARK
et CAMPING**

780 Bertrand,
Montréal 9, P.Q.

744-0352

Vous croyez avoir tout essayé contre

L'ECZEMA

La crème ROSADERM, après 5 ans d'essai, a donné des résultats que l'on ne pouvait espérer avec les autres médicaments. Faites-en l'essai, seulement \$2.49 plus taxes (0.20)

SPECIALITES MIANA

C.P. 271 • Jonquière, P.Q.

Des autobus de Londres (à deux étages) pour se rendre à l'Expo

Une manière originale de se rendre à l'Expo, et d'en revenir, c'est de prendre, au Carré Dominion, l'un des deux authentiques autobus londoniens à deux étages, flambant rouges, qui attendront les visiteurs.

Ils sont conduits par des

chauffeurs au pur accent cockney, qui sont venus avec leurs chers autobus. Ces véhicules, qui nous permettent de voir Montréal "de haut", font la navette entre le centre-ville et l'Expo. C'est la compagnie Brooke Bond Canada Limited (productrice du thé et du café Red Rose et des épices Blue Ribbon) qui les a fait venir au coût de cent mille dollars.

Tous les jours, ils amènent les touristes à l'Expo. Le soir, ils les attendent, non pas au Carré Dominion, mais à la sortie de la Place des Arts, pour les transporter, après le spectacle, jusque dans l'enceinte de la Ronde. Là-bas, ceux qui veu-

lent arrêter quelque temps dans l'exacte réplique d'un pub d'Angleterre, et aller ensuite s'amuser plus loin, auront loisir de le faire jusque tard dans la nuit.

Des conductrices bilingues, très jolies et portant impeccablement l'uniforme — mini-jupe comprise — de la compagnie des transports de Londres, aident les passagers, peu habitués, à gravir l'étroit escalier menant à l'étage de cet autobus très "british".

Pour ajouter à l'atmosphère, sacs de thé et dépliants-souvenirs sont distribués aux passagers, et leurs enfants reçoivent en cadeau un modèle à découper d'autobus anglais "double deck".



Deux autobus londoniens à étages transporteront, à partir du square Dominion (le jour) et de la Place des Arts (le soir), les visiteurs qui veulent se rendre sur le site de l'Expo 67.



Trois nouvelles lignes de la CTM reliées à l'Expo

La Commission de Transport de Montréal remanie continuellement ses horaires et ses routes d'autobus. "Personne ne sait chez nous, dit un porte-parole, comment se présenteront les problèmes du transport à l'Expo. Nous en sommes tous à notre première expérience... Ce qui compte, c'est que le public soit bien servi."

La CTM vient de créer trois nouvelles lignes, toutes reliées à l'Expo.

La ligne 168 circulera entre la station Peel et la Place d'Accueil, 24 heures par jour.

La ligne 169 fera la navette entre la station Papineau et la Ronde, 24 heures par jour.

La ligne 173 roulera de 2 heures 15 à 5 heures 15 du matin, entre la station Longueuil et la Ronde via le pont Jacques-Cartier.

Quant au métro, la CTM annonce que la ligne numéro 4 roulera jusqu'à 2 heures 30 du matin au lieu de fermer à 1 heure 30, comme les lignes 1 et 2.

En plus d'assurer le service aux visiteurs, la CTM est soucieuse de transporter convenablement le personnel de l'Expo: "Nous avons l'obligation de rendre les 10,000 employés de l'Expo à leur lieu de travail et aussi celle de les en ramener", ajoute le porte-parole.



**Les Bermudes vous offrent
leurs fleurs éclatantes de soleil,
leurs plages blondes et roses,
leurs maisonnettes pastel
et la mer turquoise entre les coraux...**

Air Canada vous offre

jusqu'à 4 vols sans escale par semaine, le service "Club Calypso" à bord de l'avion, le plan "Voyagez maintenant — payez plus tard", et des voyages "tout compris", comme le voyage IT-ACS-3: 7 jours et 6 nuits aux Bermudes (chambre d'hôtel à deux, transport entre l'aéroport et l'hôtel et deux repas par

jour). Le prix? Pour le séjour \$83 (É.-U.), par personne, et pour le billet d'avion \$124, au tarif "Excursion 21 jours", aller-retour, classe économique, du 16 mars au 31 octobre. Voyez votre agent de voyages, ou appelez-nous à 931-4411.

AIR CANADA 

Bureaux de vente de billets d'Air Canada: Place Ville-Marie et 7116, rue Saint-Hubert.

Regardez l'ouverture de l'Expo 67 à Radio-Canada, vendredi le 28 avril, à 10 h. p.m.

1,200 compagnies d'autobus seront de la partie pour amener les gens

Plus de 1,200 compagnies d'autobus du Canada et des États-Unis amèneront des centaines de milliers de voyageurs à l'Expo 1967, à compter du début de mai. Plusieurs des lourds véhicules de transport interurbain n'atteindront pas la métropole, stationnant ici et là sur la Rive sud pour ne pas encombrer davantage la circulation. Trois énormes autobus Greyhound quitteront Chicago à destination de Montréal chaque jour pendant les 183 jours de l'Exposition universelle. Ils s'arrêteront brièvement à Détroit. Trois autres départs quotidiens par

autobus se feront de Calgary vers Montréal. En passant par les provinces des Prairies et par le nord de l'Ontario, les véhicules passeront 51 heures sur la route.

Beaucoup d'autobus appartenant à des particuliers ou à de petites entreprises de transport (y compris des autobus d'écoliers) se rendront dans le grand Montréal d'ici à la fin d'octobre prochain. La plupart viendront de l'Ontario, des provinces maritimes et de divers points de la Nouvelle-Angleterre, principalement du Connecticut, du Massachusetts, du Maine, du New Hampshire et du Vermont, États qui comptent tous une population franco-américaine plus ou moins imposante.

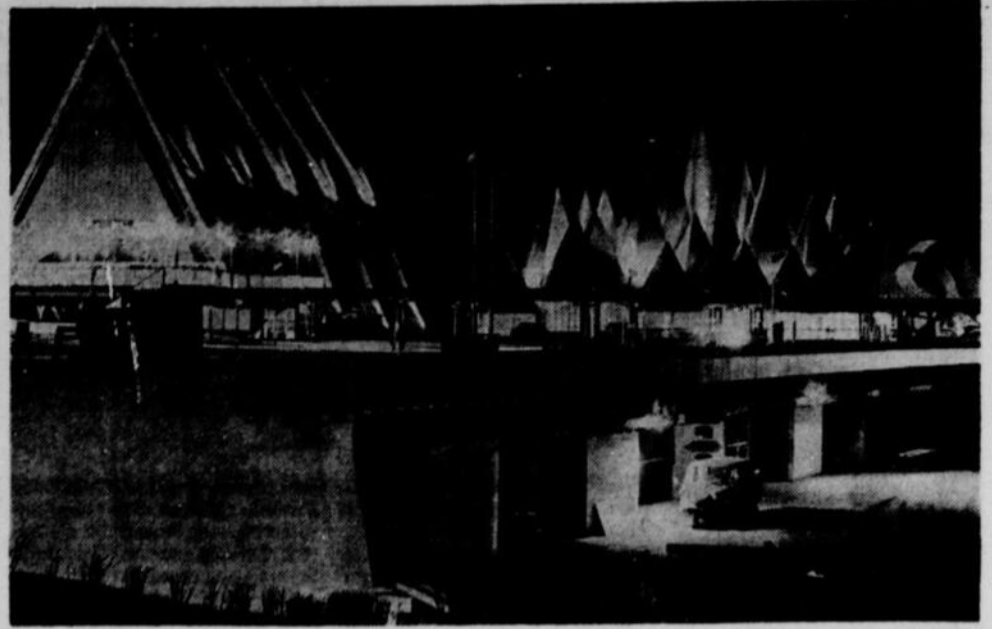

Pavillon ou forêt verte ?

A l'Expo, sur l'île Notre-Dame, il y a un pavillon en forme de forêt verte, avec une imposante feuille de papier qui bat au vent, près de l'entrée. Il s'agit du pavillon des Pâtes et Papiers. A l'extérieur, une petite exposition de différentes sortes de bois (avec inscriptions bilingues et dessins des espèces d'arbres) s'offre au public. Dans une autre section, on peut voir les divers aspects de l'industrie des pâtes et papiers. Le soir, le pavillon fait penser à une forêt verte vue à vol d'oiseau.

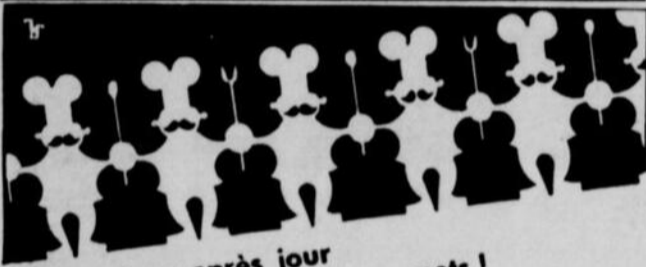

Jour après jour
toujours les mêmes mets !
Pour du nouveau
visitez le

Skyways

1080, RUE UNIVERSITE
Entre Dorchester et Belmont dans l'édifice "Aviation"
Réservation, Ralph 866-4229
Stationnement au garage Silverdale du CNR rue Belmont.

OWNED AND OPERATED BY

GRATUIT

COURS DE LECTURE DE PLANS,

donné gratuitement avec le cours spécial d'ESTIMATION et CONSTRUCTION.

Ce cours d'Estimation et Construction conduit aux carrières très en demande de : Surintendant, Inspecteur de Travaux, Evalueur, Estimateur, Contremaître, Entrepreneur...

33 Dirigé par A. Beaucego, B.A., I.F., 2 diplômes de l'Un. Laval
ANS D'EXPERIENCE A VOTRE SERVICE

CENTRE D'EDUCATION TECHNIQUE DU QUEBEC

3737 est. boul. Métropolitain, suite 500 B
Montréal 38 — Tél. 729-3251

SPECIALISEZ-VOUS et ASSUREZ VOTRE AVENIR

- 1. TECHNICIEN EN ARPENTAGE
- 2. ESTIMATEUR EN CONSTRUCTION
- 3. SURINTENDANT GENERAL
- 4. AIDE-INGENIEUR
- 5. HOMME D'INSTRUMENT (Arpentage)

Sans obligation, faites-moi parvenir tous les renseignements sur le

cours No SOIR CORRESPONDANCE
NOM _____ AGE _____
ADRESSE _____
VILLE _____ COMTE _____ TEL. _____
DEGRE D'INSTRUCTION _____

L.F.J. - 30-4-67

"Terre des hommes" ne pouvait pas laisser tomber les handicapés

Tout a été prévu pour les handicapés. Et l'on ne peut que s'en réjouir, car cette classe de la société, trop souvent oubliée, doit en général se débrouiller par elle-même.

Les initiatives prises par les dirigeants de l'Expo à ce sujet prouvent bien que nous avons là une véritable "Terre des hommes".

Tout d'abord, le transport. Un petit train qu'on appelle "la Balade", monté sur roues en caoutchouc, est mis à la disposition des handicapés, et à eux seuls. Il partira de la Place d'Accueil et pourra transporter 50 passagers à la fois, dont 25 chaises roulantes. Détail très important : il sera gratuit !

Des visites commentées

Afin que ces personnes puissent avoir accès aux pavillons, des rampes ou des ascenseurs ont été aménagés dans la plupart des pavillons et des restaurants, selon le Code national de construction du Canada et les

données de construction pour handicapés.

Déjà se sont constituées des équipes de bénévoles, auxquelles se sont joints des scouts, équipes qui accueilleront les infirmes et les accompagneront au cours de leur visite. Les aveugles effectueront donc une visite commentée. Tout cela, toujours gratuitement. En outre, tous les handicapés recevront une brochure, à leur entrée sur le terrain de l'Expo, sur laquelle ils trouveront des instructions les concernant.

Par ailleurs, une équipe de conseillers recevra les visiteurs handicapés à leur arrivée à la Place d'Accueil. Leur rôle consistera à répondre à toute demande de renseignements et surtout à offrir aux intéressés différents itinéraires de l'Exposition.

Les groupes de visiteurs handicapés qui désirent effectuer une tournée organisée qui ne dure que quelques heures peuvent retenir un autre train spécial, se déplaçant aussi dans la rue. Ce train peut transporter 60 personnes au coût de \$2 par personne, pour une visite commentée.

Les visiteurs esseulés peuvent également louer une chaise roulante au coût de \$5 par jour plus une garantie de \$3 qui leur sera remboursée à leur retour à un kiosque de location.

Voilà un peu qui démontre le souci de la Compagnie de l'Expo 67 et des pays participants à cette manifestation mondiale d'offrir aux visiteurs handicapés les mêmes avantages qu'aux autres visiteurs, en leur procurant des facilités d'accès aux mêmes tournées éducatives ou de divertissement dans les trois secteurs du site.

**DÉSIREZ-VOUS
DES VACANCES
DIFFÉRENTES**

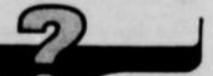

New York State Department of Commerce,
Boîte postale 9900, Montréal 2, P.Q. MPJ-4

Nom _____

Adresse _____

App. _____

Ville _____

Prov. _____



TÉL.: 739-3441
ou postez ce coupon aujourd'hui
pour recevoir votre brochure
en couleurs de 88 pages!

**NOUVELLE BROCHURE 67
GRATUITE!
NEW
YORK
STATE
VACATION
LANDS**



Le "Téléguide" n'est ni lourd ni encombrant. Ici, Mlle Marie-Paule Kennedy, bilingue comme les "téléguides", donne une démonstration

Un guide qui ne vous quitte pas d'une oreille

par Arthur Prévost

Le "Téléguide" s'accroche à l'oreille et donne tous les renseignements que vous désirez dès que vous approchez d'un pavillon ou d'un monument ou d'un secteur bien particulier de la Terre des Hommes.

Il est possible de louer ces appareils à raison de un dollar par jour. Pas nécessaire de laisser de dépôt pour assurer que l'appareil sera retourné. Quand quelqu'un, par inadvertance, dépasse les grandes limites extérieures du terrain de l'Expo, cet appareil fait un bruit interne, un bruit tel que la personne qui l'a loué se rend bien compte (comme celles qui l'entourent), qu'elle a oublié de retourner le "téléguide" avant son départ.

Lorsque vous approchez d'un pavillon, vous entendez dans votre oreille la description de ce pavillon car, sans que vous le sachiez, il y a un fil invisible, tout comme une onde, qui établit le contact entre votre appareil et le pavillon. C'est la même chose dans le cas d'un monument, d'une oeuvre artistique.

IL EST BILINGUE

Il est possible d'obtenir les communications soit en français soit en anglais. Il suffit de choisir, à l'intérieur de l'écouteur, le bouton pression "français" ou "anglais".

L'appareil ne pèse que quelques onces. On peut le glisser dans sa poche ou dans son sac à main quand on ne désire pas l'utiliser.

Il n'y a pas de fil compliqué, seulement un genre de coquille avec un espace pour se glisser l'oreille. L'appareil demeure accroché à l'oreille même lorsque l'on se penche.

A l'intérieur même des pavillon, l'appareil fait entendre les descriptions des différentes sections à mesure que l'on en approche. L'appareil fonctionne aussi de n'importe quel côté des kiosques et des monuments.

Le tout est enregistré d'avance et transmis au moyen d'un système d'ondes.

Sans que le visiteur le sache, il est entouré de fils et d'ondes qu'il peut capter avec le "Téléguide", dont les longueurs d'ondes ont été savamment étudiées.

A la sortie, des employés recueilleront les appareils si on a oublié de les retourner avant son départ.

Ajoutons qu'après chaque fois qu'il a servi le téléguide est désinfecté.



Chaque jour, cet été, un oiseau semblable émigrera aux Antilles

C'est un VC10 - pourquoi accepter moins?

Seul BOAC vous conduit vers votre île préférée en VC10, le jet commercial le plus avancé en service actuellement.

Ses quatre puissants moteurs Rolls-Royce étant montés à l'arrière, il laisse tout bruit loin derrière lui. Triomphe de la vitesse, du confort et du silence, le VC10 ne vous coûte pas plus cher que le jet ordinaire.

Pendant tout l'été, vous pourrez voler en VC10 de New York vers l'île de vos rêves. Un VC10 part pour la Jamaïque tous les jours à 5 heures de l'après-midi. Un autre décolle aussi tous les jours vers les Bahamas

et les Bermudes. (Plusieurs vols effectuent la correspondance avec Montréal et vous pouvez, si vous le désirez, faire escale à New York sans frais de transport additionnels.)

C'est le moment plus que jamais de projeter des vacances estivales inoubliables. Pensez aux plages accueillantes. A la mer limpide et bleue. Au parfum de la flore tropicale. Mais pensez surtout à tout ce qu'offre le VC10!

Consultez votre agent de voyages BOAC ou appelez-nous à 874-4141.

 **BOAC**
PREND BIEN SOIN DE VOUS

L'“EXPO LIMITED”

UN AUTRE TRAIN À VOITURES-DÔME
DU
CANADIEN PACIFIQUE

tous les jours — du 30 avril au 28 octobre



Le Canadien Pacifique annonce la mise en service de l'“Expo Limited”, entre Vancouver et Toronto ou Montréal. Du 30 avril au 28 octobre, l'“Expo Limited” se joindra au “Canadien”, le célèbre train transcontinental moderne. Deux magnifiques trains à votre service sur la route la

plus féerique du Canada. Départs tous les jours de la semaine, durant l'Expo 67. Cuisine incomparable. Grand choix de facilités: voitures-restaurants, voitures-salons, voitures-lits, voitures-dôme. Rendez-vous à l'Expo en tout confort. Prenez le train. Prenez le Canadien Pacifique.

Exemple d'un TARIF-ÉPARGNE
MONTREAL-CALGARY
billet simple de coach, tous les jours **\$45.50**
Consultez votre agent de voyages ou appelez 961-6811 billet simple

VOYAGEZ
Canadien Pacifique

TRAINS / CAMIONNAGE / BATEAUX / AVIONS / HÔTELS / TÉLÉCOMMUNICATIONS
LA COMPAGNIE DE TRANSPORT LA PLUS COMPLÈTE DU MONDE

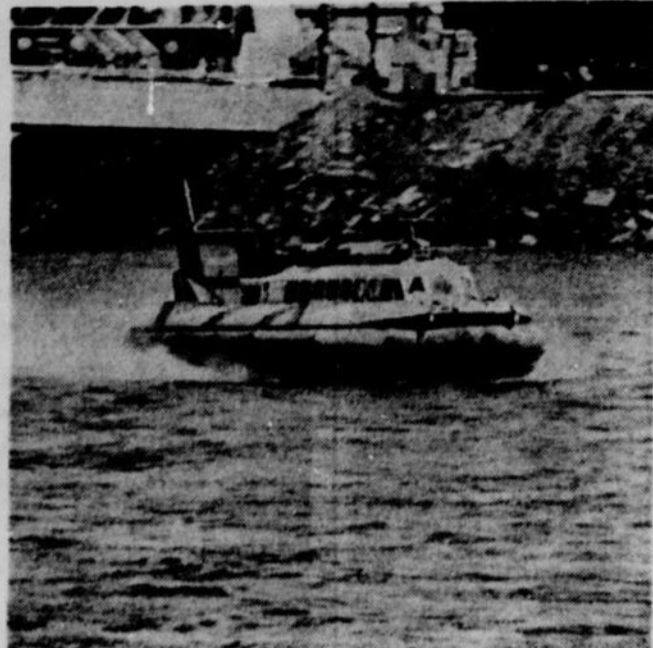

Un aéroglisseur de marque Hovercraft file à toute vitesse dans le canal, en face du pavillon de l'URSS. Ce moyen de transport inédit devrait attirer une clientèle nombreuse, car on a l'impression d'être à la fois sur un bateau et à bord d'un avion.

Une balade en aéroglisseur pour \$2.50

Si vous êtes amateur de moyens de locomotion inédits, ne manquez pas de faire l'essai d'un aéroglisseur Hovercraft, qui tient à la fois du navire et de l'avion. La cabine circulaire, avec poste de pilotage à l'avant, rappelle vaguement celle d'un traversier. Par contre, la propulsion assurée par deux puissants moteurs à hélices à quatre pales chacune est identique à celle de l'aviation avant l'ère du moteur réacté.

Trois aéroglisseurs de fabrication anglaise, de la série SRN-6, peuvent transporter 38 passagers à la fois mais seulement deux seront mis à la disposition du grand public fréquentant les îles de l'Expo. L'autre servira à diverses fins officielles, comme au transport de personnales de marque, etc.

Une balade de la Ronde à l'île Charron coûtera \$2.50 aux adultes et moitié prix aux enfants; les moins de trois ans seront admis gratuitement. Le prix d'une randonnée depuis la Ronde jusqu'à la Cité du Havre est fixé à \$2.00 par adulte et \$1.00 par enfant. Les Hovercraft effectueront aussi des voyages à forfait dans le voisinage des îles de l'Expo 67 à compter de 9 h. 30 du matin, au prix de \$2.50 par adulte et \$1.25 par enfant de moins de 12 ans.

Les puissants aéroglisseurs pourraient facilement atteindre une vitesse de 40 milles à l'heure, mais elle sera légèrement moindre, par mesure de sécurité d'abord et pour assurer le meilleur confort possible à la clientèle, qui promet d'être nombreuse. Les départs seront plus fréquents en matinée que le soir, a précisé un porte-parole de l'Expo au “Petit Journal”.

Huit traversiers vous mènent à la Marina de l'Expo

Au Port Sainte-Hélène, on trouve un quai pour les aéroglisseurs et un autre à l'intention des traversiers. Le Village international, situé dans les limites de Longueuil, dispose de huit petits navires du genre qui feront la navette plusieurs fois par jour entre le stationnement pour 6,000 autos et l'Expo.

Chacun des navires, propriété de Marine Hydro Foils, pourra transporter jusqu'à 60 voyageurs à la fois. La distance entre la Rive Sud et l'une des entrées de l'Expo est d'un peu plus de

deux cinquièmes de mille. Le débarquement des passagers aura lieu à l'intérieur du port de plaisance de l'île Sainte-Hélène.

Les automobilistes auront le choix entre l'Expo-Express (qui passe dans l'île Notre-Dame) et le métro (ligne 4, de Longueuil).

Fait intéressant, les motels qui se dressent sur l'emplacement du Village international sont des maisonnettes dont les panneaux ont été fabriqués par sections et assemblés en un temps record. On les mettra en vente (à moitié prix) immédiatement après la fermeture de l'Expo, soit en fin d'octobre 1967.



Depuis 35 ans, des centaines et des centaines de futurs mariés ont fait confiance à... J. E. Audet Inc. pour leur choix de meubles!



**ASSURANCE
ABSOLUE
DE
SATISFACTION
ET DES PRIX
DES PLUS
COMPÉTITIFS**

**3 PIÈCES
EXACTEMENT TEL QU'ILLUSTRÉ**

\$ 799

Val. rég. \$1,175 — Economie de \$376

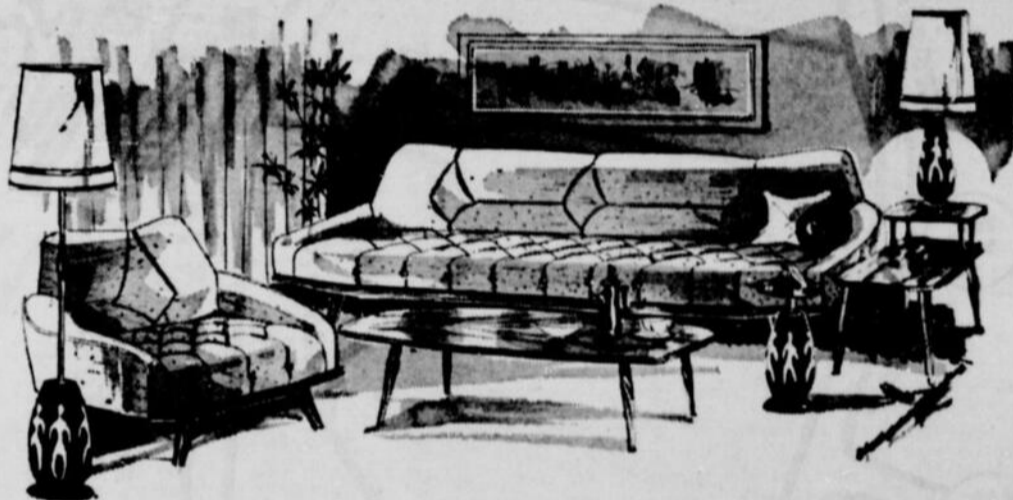

MOBILIER DE CHAMBRE

Mobilier de style scandinave en noyer satiné — Bureau triple de 72" avec miroir — Chiffonnier — Sommier-boîte — Matelas à ressorts — 2 oreillers — 2 lampes.

ENSEMBLE DE SALON

Deux morceaux, tissu 100% nylon; choix de couleurs. Inclus: table à café, lampe de plancher, lampe de table, cendrier de plancher et table étagère.

MOBILIER DE CUISINE

Table de 36" x 48", panneau extensible; quatre chaises rembourrées. Inclus cuisinière 30" électrique ou au gaz ou réfrigérateur 10 pi. cu. au choix.

Chaque pièce peut être achetée séparément

**AUTRES ENSEMBLES
à partir de \$459**

CLIENTS DE L'EXTERIEUR !

Réservez votre ensemble par la poste en nous faisant parvenir un dépôt de \$25

Livraison gratuite jusqu'à 100 milles

Entreposage gratuit Jusqu'à 36 mois pour payer



**J. E. Audet
Inc.**

353 est, rue Ste-Catherine — VI. 4-3473

A deux pas du métro Berri-de-Montigny

2 MAGASINS A VOTRE SERVICE • STATIONNEMENT GRATUIT
OUVERT JEUDI ET VENDREDI SOIR — AUTRES SOIRS SUR RENDEZ-VOUS

1481 est, rue Mont-Royal — LA. 4-3628

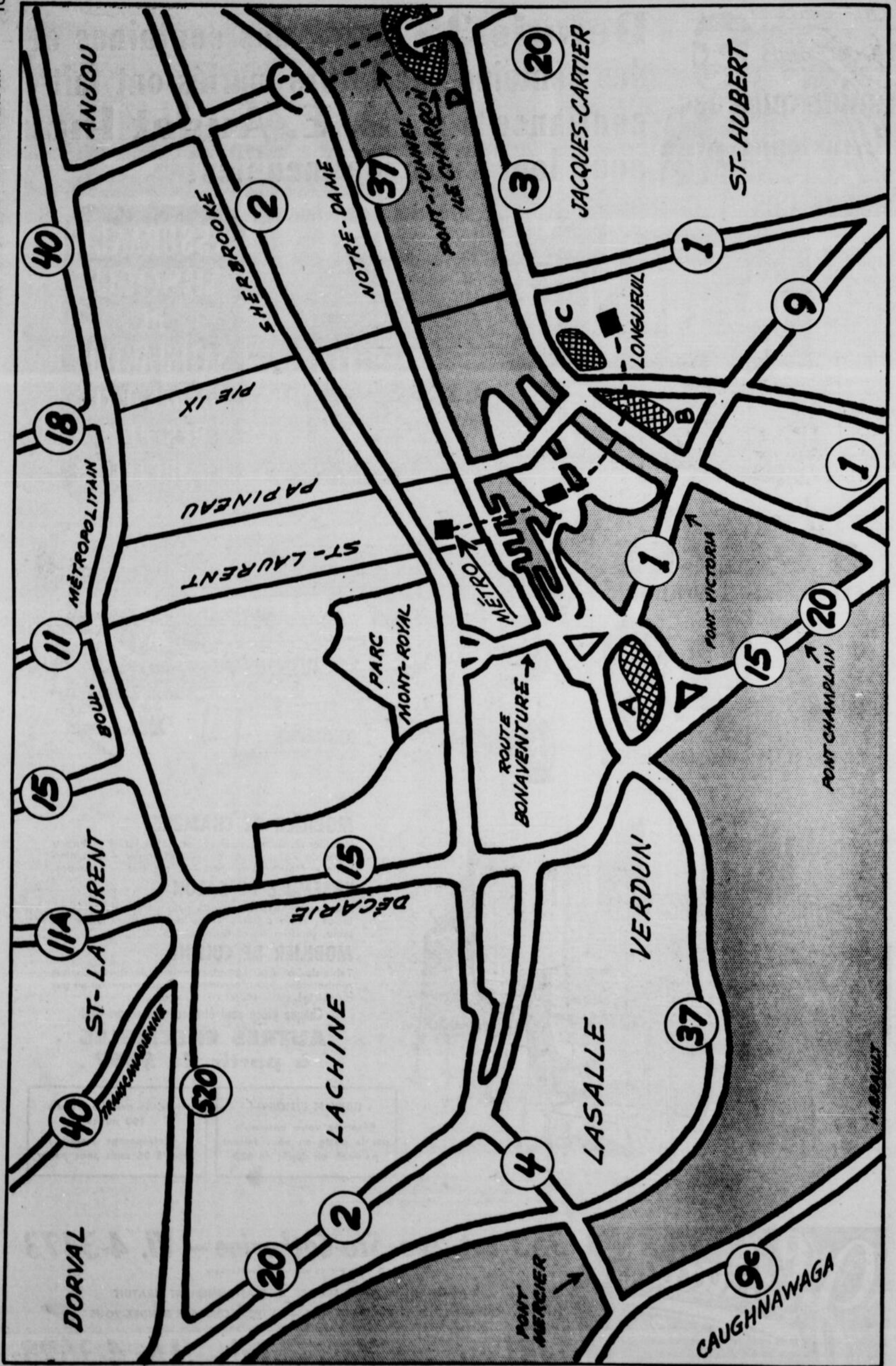

Voulez-vous accéder à l'Expo sans problème? Suivez ces 4 conseils

Vous habitez l'Abitibi, le Lac-Saint-Jean, la Gaspésie, l'Ontario ou le Nouveau-Brunswick et vous désirez vous diriger sans erreur vers Montréal pour y visiter l'Expo 67? Rien n'est plus facile si vous suivez les divers tracés routiers qui vous sont présentés dans ce numéro. Comme vous n'habitez pas la Métropole et que vous voulez sans doute éviter les pertes de temps, nous vous fournissons donc des renseignements très clairs et très simples.

Premier point à observer : faites en sorte de ne pas atteindre Montréal aux heures de pointe. Le matin, du lundi au vendredi, elles se situent entre 7 h. 30 et 9 h. 30, parfois 10 heures. L'après-midi, la circulation devient très dense sur les grandes artères est-ouest et nord-sud dès 4 heures. Ce n'est qu'après 6 h. 30 et même 7 heu-

res qu'on peut circuler plus facilement.

Deuxième point : évitez d'atteindre Montréal le dimanche, le lundi et le vendredi. Ces trois jours connaissent une circulation très dense, beaucoup plus que le mardi, le mercredi et le jeudi. Le samedi est la journée où la circulation est le moins dense, vu que c'est jour chômé pour la majorité des gens.

Troisième point : familiarisez-vous à fond avec votre itinéraire, afin de vous éviter des retards injustifiés. Mieux vaut vous arrêter cinq minutes le long de la route et examiner une autre fois votre tracé sur une carte routière que de filer à grande vitesse sans trop savoir où vous aboutirez.

En dernier lieu, décidez à l'avance de l'endroit où vous garerez votre auto et faites en sorte qu'il soit à proximité d'un circuit d'autobus ou d'une ligne de métro. C'est bien important si vous n'êtes pas trop argenté.

Deux gros parkings très bien situés

Un parc automobile capable d'accueillir 2,000 voitures à la fois a été aménagé en bordure des voies rapides du boulevard Métropolitain. Il est situé à l'angle nord-est du boulevard Crémazie et de la rue Christophe-Colomb. Cette dernière est une grande artère nord-sud, magnifiquement large, qui prend naissance à la hauteur du parc Lafontaine pour aboutir au boulevard Gouin.

Un autre parking relevant de Montréal, pouvant accueillir 4,500 véhicules à la fois, est situé à l'intersection des rues Aird et Sherbrooke, dans le sud-

est de Montréal. Précisons qu'il a été aménagé en face du Golf municipal, à brève distance du Jardin botanique qui s'élève à l'angle du boulevard Pie-IX et de la rue Sherbrooke.

Comment, de ces deux endroits, vous rendre à l'Expo? Le plus simplement du monde : vous montez dans un autobus de la Commission de Transport de Montréal, qui vous conduira à la gare de métro la plus rapprochée. Rendu là, vous prendrez de la station Berri-de-Montigny la ligne de métro numéro 4, en direction de l'île Sainte-Hélène et qui se termine à Longueuil.



Idéal pour ceux qui viennent des Laurentides

Vue vers le nord-est du vaste "parking" municipal aménagé à l'angle de la rue Christophe-Colomb et du boulevard Crémazie, dans le nord-est de Montréal. Le terrassement est presque terminé, comme l'indique cette photo prise devant les hautes cheminées de Miron Limitée.

Grâce à la carte ci-contre

Comment parvenir à l'Expo en évitant les embouteillages

Si vous venez du nord de Montréal par l'autoroute Montréal-Laurentides, deux possibilités s'offrent à vous : la première consiste à prendre la sortie 20 qui mène au boulevard Décarie, que vous parcourez dans toute sa longueur. A l'échangeur Turcot (voir carte page 16), dirigez-vous vers le pont Champlain. Vous pourrez garer votre véhicule à l'auto-parc Victoria. La seconde option est la suivante : à la sortie sud de l'autoroute des Laurentides, vous dirigez vers l'est, puis (voir carte, page 16) vers le pont-tunnel Hippolyte-Lafontaine. Vous pourrez garer votre auto à proximité de l'île Charon, à l'auto-parc Jacques-Cartier (voir carte, page 16) ou à des parkings privés.

Si vous venez de l'ouest, c'est-à-dire de la frontière ontarienne, prenez la sortie du boulevard Décarie jusqu'à l'échangeur Turcot et dirigez-vous ensuite vers le parking Victoria. Si vous préférez aller plus à l'est, continuez sur le boulevard Métropolitain jusqu'aux limites de Saint-Léonard, puis tournez à droite quand vous apercevrez

l'affiche du pont-tunnel Hippolyte-Lafontaine.

Si vous venez de l'est du Québec (rive sud du Saint-Laurent) ou d'un point quelconque des États-Unis, dirigez-vous vers le pont-tunnel Hippolyte-Lafontaine ou vers les ponts Jacques-Cartier, Victoria ou Champlain. On roule gratuitement sur les deux premiers, mais le dernier est à

péage (25¢ par auto sans remorque). Vous trouverez sur la rive sud (en face de Montréal) quantité de parkings où vous pourrez remiser votre auto avant de prendre l'autobus ou le métro pour gagner les îles de l'Expo. Le taxi peut aussi vous y conduire, de même que des traversiers en service au Village international, à Longueuil.

Ne vous faites pas rouler!

Dans tous les parkings, le maximum : \$3 par jour

Le gouvernement du Québec publiait au début de la semaine la liste des taux de stationnement qui seront en vigueur pendant l'entière durée de l'Expo 67. Personne n'est tenu de déboursier plus que le tarif légal, et, en cas de dispute avec les préposés au stationnement, téléphonez immédiatement à la police.

Le prix maximum permis est de \$3 pour une durée de 24 heures. Il est en vigueur dans la zone 1, soit au coeur de Montréal. Cette zone s'étend de la rue Notre-Dame à la rue Sherbrooke, entre Peel-Windsor et Bleury-Saint-Pierre. Pour la première demi-heure, il en coûte \$0.50; pour la deuxième, \$0.35, et le même prix pour toute heure subséquente, jusqu'au maximum de \$3.

Dans la zone 2, qui s'étend

de l'avenue Atwater à l'avenue de Lorimier, entre la rue Sherbrooke et le fleuve (moins le secteur de la zone 1), le maximum est fixé à \$2.50 par jour.

Dans la zone 3, qui englobe le reste de l'île de Montréal, l'île Jésus et la plupart des comtés entre Beauharnois et Verchères, le coût du stationnement est établi de la sorte : \$0.30 pour la première demi-heure, \$0.25 pour la seconde et \$0.25 pour toute heure additionnelle, jusqu'à un maximum de \$2.

La zone 4 est celle réservée à la Compagnie canadienne de l'Expo. A l'auto-parc Victoria (du côté de Montréal), le prix du stationnement est de \$2.50 pour 24 heures, et les visiteurs sont transportés gratuitement à l'Expo à l'aller et au retour. A l'auto-parc Jacques-Cartier, le maximum est de \$2 pour 24 heures, et là aussi ce prix inclut le transport vers l'Expo.

Un téléguide à l'oreille pour \$0.75 par jour

L'Expo 67 est pleine d'innovations. En voici une toute récente : un téléguide personnel qu'on se met à l'oreille! Ce petit appareil, qui ne pèse qu'une once et demie, permet à la personne qui en est nanti d'entendre, en 65 points situés un peu partout sur le vaste site de mille acres, un commentaire en français et en anglais décrivant les pavillons.

Ces commentaires ont une durée d'une à cinq minutes. La visite complète prend trois heures en moyenne. On peut louer un téléguide pour 75 cents par jour. Ils sont offerts dans 13 kiosques situés près des entrées et des arrêts des transports en commun.

Un système ingénieux fait que l'appareil est inutile hors des limites de l'exposition, car il ne permet pas de recevoir les émissions de radio et ses piles sont épuisées au bout de 18 heures.

Si l'on quitte le site de l'Expo sans songer à rendre le téléguide, il émet un bruit aigu et modulé en signe d'alarme.

F. D.



Pour les automobilistes de l'Est

L'aménagement du "parking" municipal le long de la rue Aird, au sud de Sherbrooke, progresse rapidement. Ce parc de stationnement à péage est à deux pas de la rue Boyce et son accès est plus facile par cette artère que par la rue Sherbrooke, dans le voisinage du golf municipal.

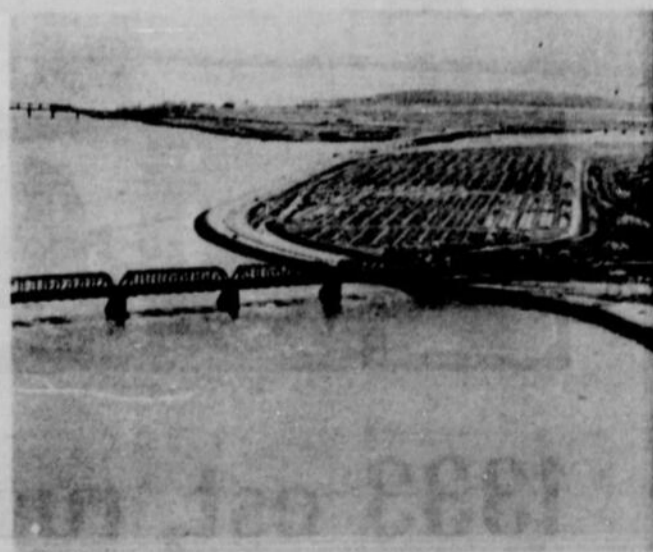

(Photo Pierre Tessier)

Vue à vol d'oiseau du plus vaste parking au service d'Expo 67 : l'auto-parc Victoria, un peu à l'ouest du vieux pont du même nom, qui contient 12,000 espaces.

André Viau

*vous invite à venir
voir son nouveau local situé au*

1333 est, rue FLEURY

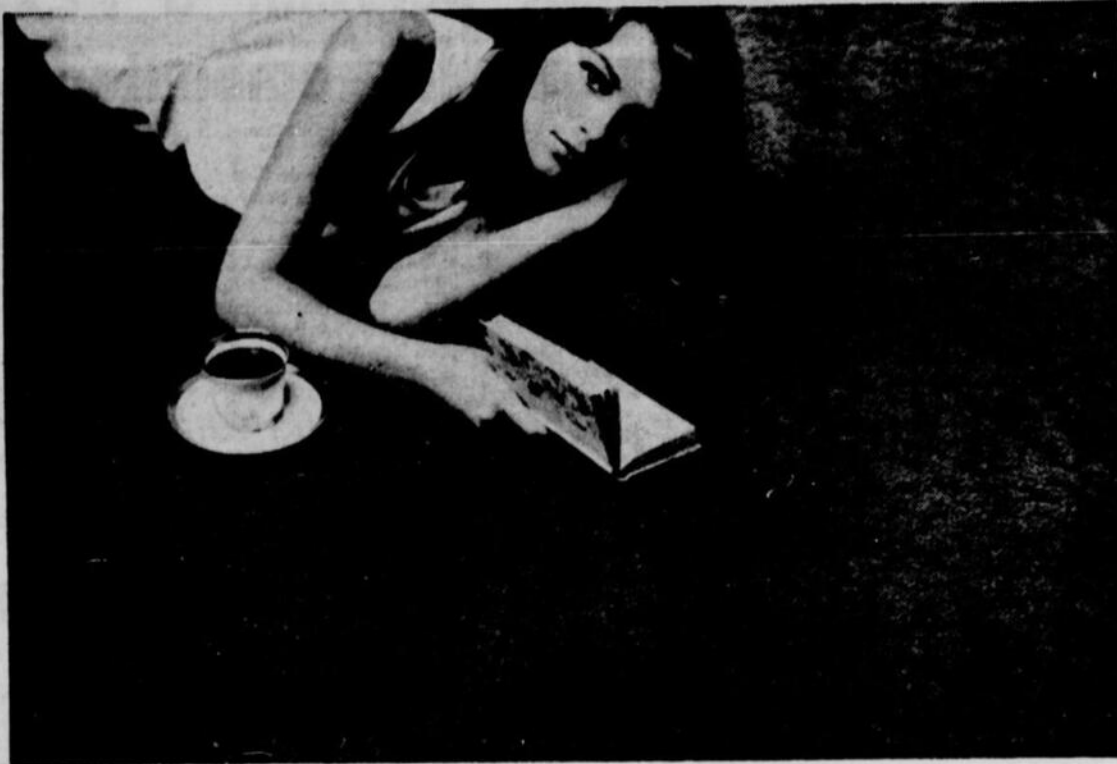

“Le Centennial”

CE TAPIS REHAUSSERA LA BEAUTE DE VOTRE DEMEURE
IL LUI APPORTERA LE LUXE, LA BEAUTE ET LE CONFORT
IL AMORTIRA LES BRUITS POUR CREER UN CLIMAT DE DETENTE
IL REPRESENTERA POUR VOUS UN PLACEMENT JUDICIEUX ET
CONTRIBUERA A LA JOIE DE VIVRE

TAPIS

André Viau
L.T.E.E.

PRELARTS

1333 est, rue FLEURY, Montréal—Tél

Pour y
renouv

Amé
avec

TÀ

à

Barrym
assortir
une ga
complè
coloris
modèle
sont d
irrésis

● FACIL

suivan

● SERV

D'ES

Voilà

Le Blanc pédale 3,500 milles pour venir visiter l'Expo



ALBERT LE BLANC
... "Dans tous les pays du monde, le mot Canada est magique."

Nous avons déjà parlé de lui dans le *Petit Journal* du 22 décembre 1964. A cette époque, Albert Le Blanc avait déjà traversé 66 pays à bicyclette, sur au moins quatre continents. Nous avons oublié de lui demander s'il avait été en Australie.

Et voilà que, pour revoir sa famille, visiter l'Expo 67 et se trouver un emploi temporaire à Montréal, cet errant a pédalé de Los Angeles jusqu'à Montréal sur sa fidèle bécane, soit une bagatelle de 3,500 milles ! Il s'était donné 40 jours pour

parcourir cette distance, qui est à l'échelle de tout un continent. Il l'a fait en 30 jours et vient d'arriver chez lui, au 2425 est, Henri-Bourassa, heureux de revoir et d'embrasser sa mère, Mme Emile Le Blanc, ses huit soeurs et ses six frères.

Albert Le Blanc se classe parmi ces extraordinaires voyageurs excentriques qui, par toutes sortes de moyens extraordinaires, dont nous parlons cette semaine dans nos "Faits et gestes" (voir page 54), sont encore en route pour visiter la Terre des hommes, ou viennent d'y arriver.

"Je suis, dit cet ancien "dra-

veur" de la Colombie-Britannique, un chat à sept vies et j'aime trois choses au monde : le cyclisme, les personnes du sexe opposé et le métier de barman." C'est d'ailleurs ce genre d'emploi qu'il voudrait obtenir à l'Expo.

Ce voyageur à l'échelle mondiale — il a installé un globe terrestre sur le guidon de sa bicyclette ! — ne porte jamais de havresac sur sa voiture à deux roues, qu'il a achetée voici trois ans, pour \$80, à Los Angeles. Il ne transporte jamais ni nourriture, ni bouteille d'eau, ni vêtements de rechange... "Les gens sont très généreux,

dit-il, sauf pour le coucher : quand je frappe aux portes pour dormir à l'abri, on me refuse généralement. C'est dur, mais je me couche la plupart du temps dehors, car je ne veux pas payer pour obtenir un lit."

Il ne compte rester à Montréal que pour la durée de l'Expo. Dans six mois, il pédalera jusqu'à New York, tâchera d'y gagner quelque argent. Après quoi, en route sur deux roues jusqu'aux Jeux olympiques du Mexique en 1968 !

"Partout dans le monde, au Vietnam comme ailleurs, déclare-t-il, le mot Canada est magique et m'ouvre les portes."

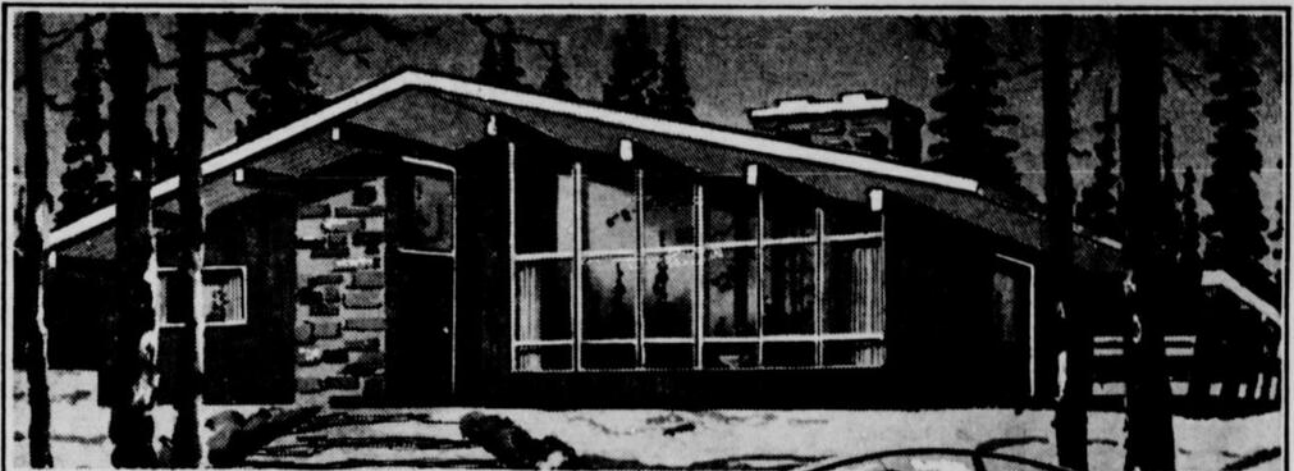

votre
préfabrique
fini à l'intérieur
et l'extérieur
en "RANCH PLANK"
à noyau thermique.

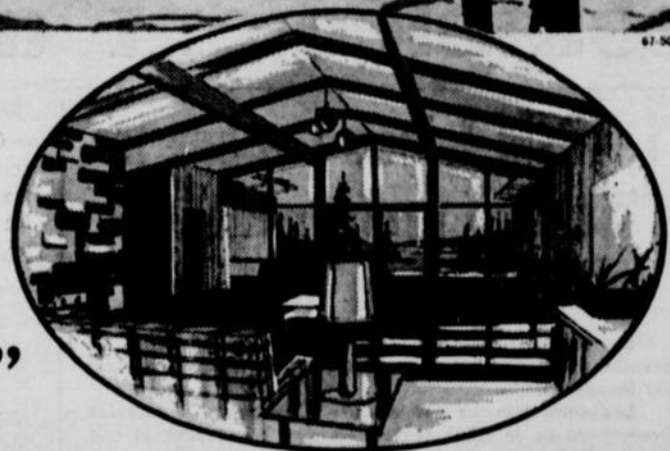

C'est bien vrai — Colonial/Sunnibilt vous offre un superbe choix de chalets de vacances en "RANCH PLANK" d'une beauté et d'un confort sans pareils. Vous pouvez choisir la finition intérieure et extérieure ; cèdre rouge de Colombie ou pin nouveau, de 2", 3" ou 4" d'épaisseur ; le noyau d'isolation en polystyrène vous assure une protection parfaite contre le froid en hiver, et contre la chaleur en été. La longue pente douce du toit, équilibre bien l'étendue de la fenêtre panoramique. Les murs intérieurs de pin nouveau ou de cèdre de Colombie, se marient avec beaucoup de goût aux hauts plafonds accentués de poutres, et aux planchers de bois naturel, créant un intérieur riche, rustique, et reposant. Vous avez le choix de plusieurs modèles, plans d'intérieurs variés et dimensions dans ces chalets en "RANCH PLANK" à partir d'un coût aussi minime que \$2106.00.

Une grande variété de finitions extérieures vous est offerte dans les chalets semi-finis, construits en colombages de 2" x 4" : rondins de cèdre, pin rouge de la Californie, pin nouveau vertical, cèdre à bords ondulés ou déclin horizontal. Remarquez que les chalets Colonial/Sunnibilt sont livrés sur votre terrain et en sections préfabriquées, et non pas pièce par pièce, et que chaque chalet porte une pleine garantie écrite.

BONI D'AVANT SAISON

Notre offre spéciale de primes-bonis est prolongée pour un temps limité seulement. Achetez maintenant et économisez jusqu'à \$389.00.

AUCUN COMPTANT • TERMES JUSQU'À 10 ANS!



Le plus grand manufacturier de chalets, de maisons et de garages préfabriqués.

47 ans d'expérience variée dans les préfabriqués. Ecrire ou téléphoner pour se procurer la brochure en couleurs. Le transport est gratuit jusqu'à votre terrain dans un rayon de 100 miles. Votre commande immédiate assurera la date de livraison

TERRAINS D'EXPOSITION

OUEST

Route no 2 et chemin des Sources. Prenez la sortie 16 sud, sur la route Trans-Canadienne. Dorval — Tél. 631-4245

EST

11700 est, Sherbrooke
Tél.: 645-1641

OUVERT SUR SEMAINE DE 10 H. À 9 H. P.M. — SAMEDI: 10H. À 5H. DIMANCHE: 1H. À 5H.

ENSEIGNEMENT INDIVIDUEL

- ** Théorie des patrons
- ** Gradation, ajustement
- ** Croquis, style
- ** Couture commerciale
- ** Histoire du costume
- ** Chapeaux
- * Moulage Haute-Couture
- * Charme féminin
- * Formation mannequins
- * Dessin, peinture
- * Art décoratif

** Les cours précédés de deux ateliers pratiques se donnent aussi par correspondance.



Ecole Thérèse Gauthier
INC.

4510 DE LAROCHE, Montréal 34
(angle Mont-Royal)

Tél. 527-1387

PROSPECTUS GRATUITS SUR DEMANDE

NOM
ADRESSE
VILLE
Téléphone

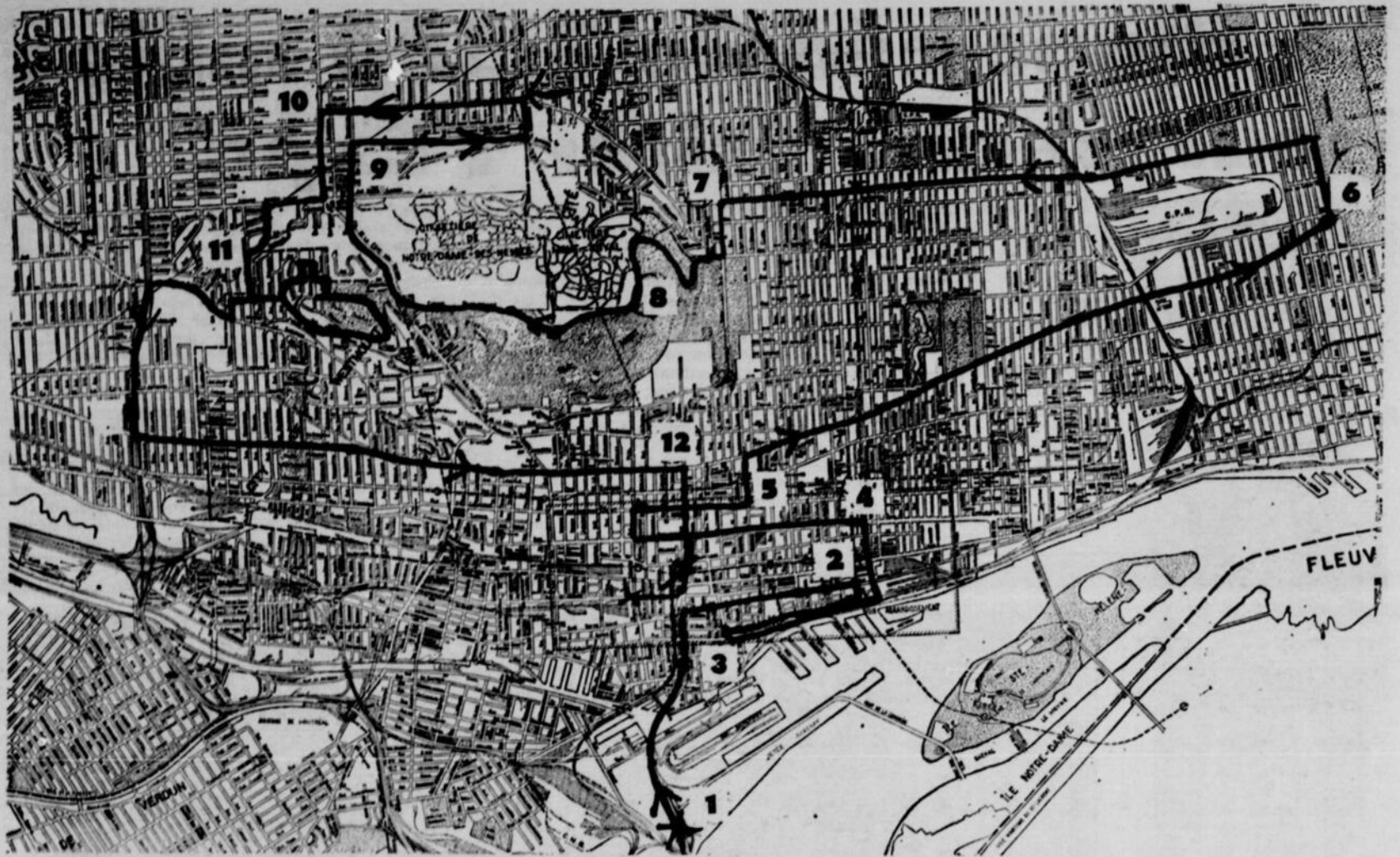

La tournée de la ville est un complément aux visites à l'Expo

Le CTM laisse tomber le "Service promenade" en pleine année de l'Expo

La Commission de Transport de Montréal vient de prendre une décision dont on peut dire pour le moins qu'elle est inopportune.

Les commissaires ont en effet décidé que le service Promenade de la CTM coûte trop cher à exploiter et que partant il doit être aboli.

La nouvelle n'a pas encore été officiellement communiquée, mais les employés de la Ville qui ont affaire avec les services aux touristes regrettent amèrement que Montréal, l'année même de la tenue de l'Expo, ne dispose pas d'un service municipal de transport touristique. C'est dire que les millions de personnes qui voudront visiter Montréal pendant la belle saison devront s'en remettre à une couple d'entreprises privées qui ne sont pas particulièrement célèbres pour la qualité de leurs services.

Par contre, les chauffeurs d'autobus du circuit Promenade étaient devenus, depuis trois ans, des as à leur manière. Tous avaient fait leurs classes sur les bancs de l'université, où ils avaient été envoyés d'office par la CTM, laquelle était soucieuse que ses cicerones ne débitent pas d'énormités historiques devant le public voyageur. Les chauffeurs avaient à leur disposition des textes rédigés par des spécialistes de la petite histoire suivant les différentes routes parcourues.

Des employés de la CTM avaient recommandé aux commissaires d'abréger la saison du service Promenade, par exemple du 24 mai au 8 septembre, afin de réduire les dépenses. D'autres avaient suggéré certains moyens d'arriver aux mêmes fins, comme celui de réduire le nombre des autobus affectés au service Promenade. Mais rien n'a été retenu par les commissaires, qui ont d'un cœur léger mis la hache dans une louable entreprise.

La raison invoquée pour une telle décision — même si c'est une question de déficit, de budget et de dollars — ne devrait même pas être mentionnée publiquement. Mieux, nous ne voulons même pas savoir du tout pourquoi le service a été supprimé, parce qu'aucune raison ne saurait l'emporter sur l'importance du service lui-même. A l'heure de l'Expo, la métropole du Canada est capable d'absorber un déficit de transport et recevoir dignement les visiteurs qui l'honorent d'un séjour chez elle. Faut-il faire plus de publicité pour le service Promenade? Qu'en on fasse! Faut-il hausser les tarifs jusqu'à les doubler? Qu'on les double! Mais ne laissons pas les touristes à pied dans les rues...

A l'hôtel de ville, on affirme que le maire, M. Drapeau, et le président du comité exécutif, M. Saulnier, n'ont pas dit leur dernier mot dans cette affaire.

Maurice ROY.

par Maurice Roy

Quand les visiteurs auront consacré deux, trois ou quatre jours à déambuler dans les pavillons et avenues de l'Expo, que leur restera-t-il à faire, sinon visiter Montréal? C'est dire que la métropole du Canada constitue la deuxième merveille de l'Expo, la première étant l'Expo elle-même.

L'Office municipal du tourisme a mis au point un nouveau parcours touristique dans les rues de la ville, à l'intention des centaines de milliers de Canadiens et d'étrangers qui mettront le cap sur le Mont-Royal à l'occasion de l'Expo.

Le parcours que nous proposons les spécialistes de l'Office commence à l'Expo, au parc de stationnement Victoria (1). En faisant route vers le nord, sur l'autoroute Bonaventure, les visiteurs arrivent en plein cœur du quartier des affaires, derrière la nouvelle Place-Bonaventure. Mais à la rue Notre-Dame il faut tourner à droite jusqu'à la rue Bonsecours (2), pour amorcer la visite du Vieux Montréal.

La fondation de Montréal

Après avoir descendu la rue Bonsecours jusqu'à la chapelle du même nom, le visiteur s'engagera sur la plus vieille artère de Montréal, la rue Saint-Paul (vers l'ouest), en prenant soin de s'arrêter à la rue McGill, où s'élevait autrefois les fortifications qui servaient de limites à l'ouest de la ville. A cet endroit, demi-tour pour revenir vers l'est en empruntant la rue Commissioners après avoir traversé la place d'Youville. Juste avant de s'engager rue Commissioners, le visiteur arrivera au

lieu que l'on désigne encore du nom de Pointe-à-Callières. Un obélisque rappelle ici la fondation de Montréal. C'est de ce lieu que les colons français de la vieille ville partaient vers toutes les directions de l'Amérique et du Canada pour ouvrir de nouveaux territoires et fonder des établissements. Plusieurs de ceux-ci sont devenus d'importantes villes américaines qui ont même gardé les noms de leurs fondateurs.

Canyon, autoroute et métro

Rendu au pied de la rue Berri, le visiteur mettra le cap au nord pour monter jusqu'au boulevard Dorchester, en passant par la place Viger et l'axe de la rue de Vitry: la future autoroute transcanadienne suivra précisément l'axe de la rue de Vitry. A noter que la ligne numéro 2 du métro monte dans l'axe de la rue Berri. Le visiteur devra emprunter le boulevard Dorchester vers l'ouest (4), qu'il suivra jusqu'à la rue Windsor, traversant ainsi le canyon des gratte-ciel de Montréal. Ensuite, virage à droite sur Windsor et encore à droite sur la rue Sainte-Catherine, l'une des artères les plus longues du Canada. Le visiteur constatera que la grande rue commerciale de Montréal est à sens unique vers l'est. Il ne manquera pas de voir au passage les plus grands magasins de la métropole du Canada.

Etant parvenu à la rue Jeanne-Mance (5), le visiteur gagnera vers le nord la rue Sherbrooke, qu'il faudra parcourir vers l'est jusqu'au boulevard Pie-IX (6), où se trouve précisément l'entrée du Jardin botanique de Montréal. De là, il faut gagner le boulevard Saint-Joseph que l'on quittera une fois arrivé à l'avenue du Parc. En faisant route vers le sud jusqu'à l'ave-

nue du Mont-Royal, le visiteur est prêt à tourner à gauche et s'engager sur la voie Camillien-Houde, qui le conduira à l'observatoire situé à flanc de montagne (8) donnant vue sur l'est de Montréal. En filant toujours vers l'ouest, la voie Camillien-Houde devient le chemin Remembrance, lequel débouche directement sur le chemin de la Côte-des-Neiges, que l'on suivra vers le nord, jusqu'à l'avenue Decelles (9). Ensuite, il faut emprunter l'avenue Maplewood vers l'est, jusqu'au chemin Bellingham. Le visiteur se trouve actuellement en plein quartier résidentiel et il constatera que des maisons de grand prix parsèment le quartier. Même constatation pour le chemin de la Côte-Sainte-Catherine, que l'on empruntera vers l'ouest pour retomber sur le chemin de la Côte-des-Neiges (10).

L'Oratoire, Westmount et le Planétarium

Un virage à gauche à l'angle du chemin Reine-Marie fera voir l'Oratoire Saint-Joseph au visiteur, qui descendra vers le sud à Cedar Crescent et à l'avenue Roslyn (11) jusqu'à l'avenue Sunnyside. En prenant l'avenue Bellevue, le visiteur s'engagera dans Westmount et le secteur ouest du Mont-Royal, en suivant Summit Circle, l'avenue Oakland, l'avenue Shornecliffe, l'avenue Devon, l'avenue Roxborough jusqu'à l'avenue Lexington. De retour sur l'avenue Sunnyside, le visiteur ira vers l'ouest en empruntant le chemin de la Côte-Saint-Luc jusqu'au nouveau boulevard Décarie. On revient vers l'est via la rue Sherbrooke jusqu'à la rue University (12), que l'on peut descendre jusqu'à la rue Saint-Jacques pour atteindre, au coin de Windsor, le Planétarium Dow.



LE CLOCHER DE L'ÉGLISE SAINT-JACQUES, paroisse catholique de l'Expo 67, se dresse rue Saint-Denis, entre de Maisonneuve et Sainte-Catherine. Il peut servir de point de repère à des milles à la ronde.

Où aller à la messe ?

Si les visiteurs catholiques de l'Expo, qui n'habitent pas Montréal régulièrement, veulent accomplir leurs devoirs religieux, qu'ils sachent qu'une église est tout indiquée pour cela: celle de Saint-Jacques-le-Majeur.

Notons que les huit confessions religieuses que représente à l'Expo le pavillon chrétien ont choisi chacune sur l'île de Montréal une église qui assurera les services de leur culte à tous les visiteurs de l'Expo.

Son Eminence le cardinal Léger, archevêque de Montréal, a désigné l'église Saint-Jacques comme la paroisse catholique de l'Expo 67, ainsi que celle des usagers du métro de Montréal et, enfin, comme étant le coeur d'une paroisse pilote pour la mise en place d'une pastorale propre à la population flottante et très particulière d'une grande ville.

Un corridor relie directement cette église paroissiale des voyageurs au chemin de fer souterrain, à la station de métro Berri-de Montigny, laquelle, profonde de 90 pieds, a quatre niveaux. L'église Saint-Jacques sera donc bien placée pour desservir les milliers de voyageurs qui fréquenteront ces lieux ainsi que le site de l'Expo, car le tronçon souterrain menant à l'île Sainte-Hélène, soit au coeur de l'Expo, est ouvert au public depuis trois jours.

Des prêtres nombreux entendront les confessions en plusieurs langues. Il y aura 15 messes par dimanche, célébrées en anglais et en français. Les prêtres de Saint-Jacques célébreront des messes nocturnes. Le dimanche, il y en aura à minuit, à une heure et à deux heures du matin. L'église sera ouverte aux fidèles de 7 heures du matin à dix heures du soir, du lundi au samedi inclusivement.

F. D.

LE TAPIS "GAYWOOD"

tel que vous le verrez à l'EXPO dans Habitat '67

vous est présenté en primeur chez



VALIQUETTE
(DE LAVAL) LTEE

VELOUTE — LUXUEUX — ÉPAIS — DURABLE — FACILE D'ENTRETIEN

Les coloris sont formidables : Beige caméo — Or miel — Or romain — Vert feuille — Vert mousse — Bronze — Turquoise — Bleu azure — Bleu gersian — Rouge cardinal — Blanc nuage — Epice.

ASSORTIMENT COMPLET DES TAPIS FAITS D'ACRILAN PAR HARDING

Valiquette Ltee, conscient d'assurer un service continu à sa clientèle, met à votre disposition les machines **HOST** pour faciliter le nettoyage de votre tapis, sans qu'il vous en coûte un cent.

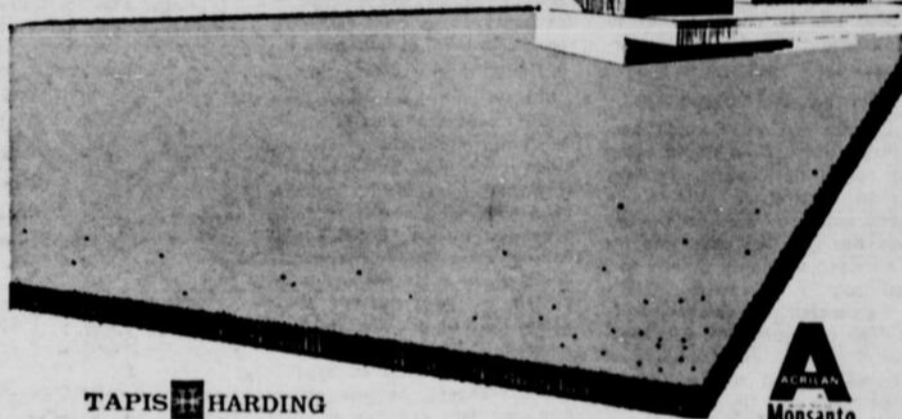

Même avec la garantie et le service inclus, il n'en coûte pas plus cher chez VALIQUETTE Ltee de Laval

COMPAREZ ET PROFITEZ DE NOS TERMES FACILES.

Pièces à couvrir	Verges carrées	Prix à la verge	Prix global	Versement initial	Taux d'intérêt	Mensualités
une pièce 12' x 15'	20	\$10.95	\$219.00	\$39.00	¾ de 1% par mois	18 paiements de \$11.35
une pièce 15' x 18'	30	\$10.95	\$328.50	\$58.50	¾ de 1% par mois	18 paiements de \$17.03
deux pièces 10' x 12' 12' x 15'	33½	\$10.95	\$364.96	\$64.96	¾ de 1% par mois	18 paiements de \$18.92
trois pièces 12' x 12' 12' x 15' 12' x 18'	60	\$10.95	\$657.00	\$117.00	¾ de 1% par mois	24 paiements de \$26.55

(supplément pour sous-tapis et installation)

• Le financement se fait directement sur place • Estimation gratuite à domicile

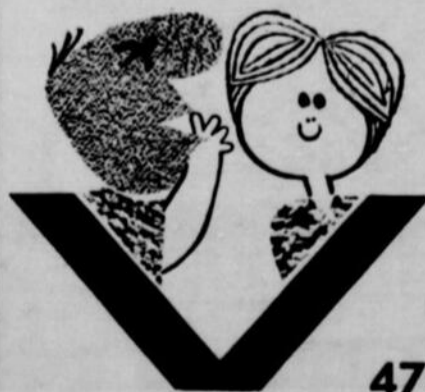

OUVERT TOUS LES JOURS DE 8 H. A 6 H.

JEUDI SOIR JUSQU'A 9 H.
VENDREDI SOIR JUSQU'A 9 H. 30

VALIQUETTE
(DE LAVAL) LTEE

478 DES LAURENTIDES, PONT-VIAU 667-6150

60 OUEST, BLAINVILLE, SAINTE-THERESE 625-6312

Le pavillon du Canada n'est pas un pavillon mais tout un monde

Le pavillon du Canada sur la Terre des Hommes, ce n'est pas un pavillon, c'est **DES PAVILLONS**, c'est tout un monde, c'est même tout un univers.

Le pavillon du Canada, ce n'est pas un pavillon, c'est **UN KATIMAVIK** (terme esquimau qui veut dire lieu de réunion), c'est plus précisément **LE KATIMAVIK** qui illustre un empire où sont réunis toutes les plus grandes aspirations de l'Homme ainsi que les richesses les plus extraordinaires que l'on puisse concevoir, des richesses qui, certes, ne sont pas encore exploitées, mais qui peuvent et doivent l'être — dans notre intérêt à nous comme dans celui du reste de l'Humanité.

Le pavillon du Canada, c'est une gigantesque pyramide autour de laquelle sont groupés 14 toits pyramidaux qui logent notamment trois secteurs-thèmes: Ressources et énergie; Transports et communications; et Temps nouveaux. Mais c'est bien d'autres choses encore. C'est le plus important de tous les pavillons nationaux: le plus grand par la superficie et le plus grand aussi par les tableaux qu'il nous présente.

Un grand voyage

Le pavillon du Canada ressemble assez à un grand voyage autour du Canada, un pays grand comme un empire, un pays que le Monde ne connaît que de nom, un pays que les Canadiens connaissent très peu, en vérité.

La construction des bâtiments a débuté en juin 1965. Elle n'est pas terminée. N'en soyons ni scandalisés, ni même simplement étonnés. On a tellement voulu bien faire, et ce qu'on a entrepris, c'était quelque chose qui correspondait aux dimensions extraordinairement vastes et variées de ce pays qui a nom Canada. J'ai passé l'après-midi

de mardi dernier au pavillon du Canada. Des ouvriers étaient encore à l'oeuvre à bien des endroits, mais je crois vraiment que le tout devrait être complété dans quelques jours, une couple de semaines au plus. J'ai passé un après-midi au pavillon du Canada, mais je ne prétends pas le connaître. Tous, nous devons y passer des heures et des heures, tous nous découvrirons le Canada, et tous nous serons émerveillés.

Chacun sait sans doute que la forêt couvre plus de la moitié de l'empire canadien, mais ce qu'on ignore peut-être, c'est que le Canada possède à lui seul 54 p. 100 des réserves d'eau douce du monde. Est-il besoin de souligner l'importance de la chute d'eau et de son usage industriel? Vous allez dire: "Non. Nous en connaissons l'importance." Et moi, je vous dis: Minute! Vous allez en apprendre des choses, au pavillon du Canada. Et, croyez-moi, tout est évoqué de façon saisissante.

Le pavillon du Canada, c'est le plus intéressant des éducateurs, un éducateur qui se fait comprendre par tous et aimer

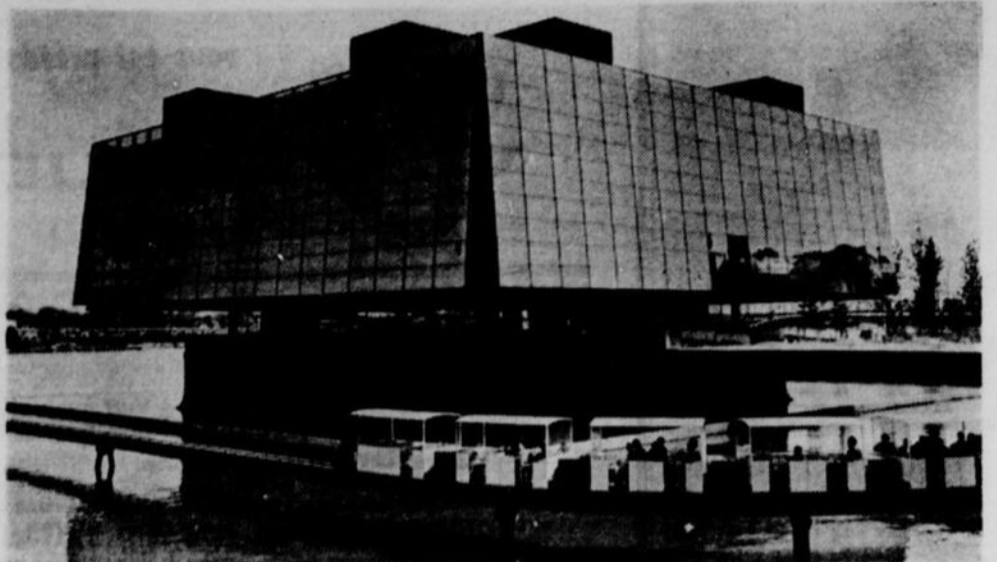

L'image d'un territoire qui contiendrait trois fois la France, qui peut et doit procurer aux Québécois une vie vraiment prospère, qui peut et doit faire du Québécois un point de mire, tel est le pavillon du Québec sur la Terre des Hommes.



de tous. Ajoutons que les restaurants ne le cèdent en rien aux meilleurs que l'on trouve ailleurs, que le centre d'art est captivant, que les Feux-Follets donnent un spectacle quotidien et surtout que d'autres décou-

vertes — incroyables — nous attendent.

Il y a des fois que le Canada nous déçoit, mais pas cette fois-ci...

Le pavillon du Québec

Le Québec fait partie du Canada, et on s'en rend compte de façon merveilleuse au pavillon du Canada. N'empêche que le pavillon du Québec a sa raison d'être. Il traduit fort éloquentement les métamorphoses du Québec d'aujourd'hui. Il fait mentir comme pas un ce Louis Hémon qui proclamait, en 1914,

qu'au pays du Québec rien ne pouvait changer...

Trois mots peuvent résumer le pavillon du Québec: défi, combat, élan. Le défi, nous l'avons lancé: nous voulons faire du Québec un pays civilisé, nous voulons que le Canadien français se libère de son complexe d'infériorité, nous voulons que le monde entier (à commencer par le Canada anglais et les E.-U.) le respecte et l'admire. Le combat, eh bien, nous y sommes engagés, n'est-ce pas? L'élan, ça viendra après la victoire, la nécessaire victoire.

Roger NADEAU

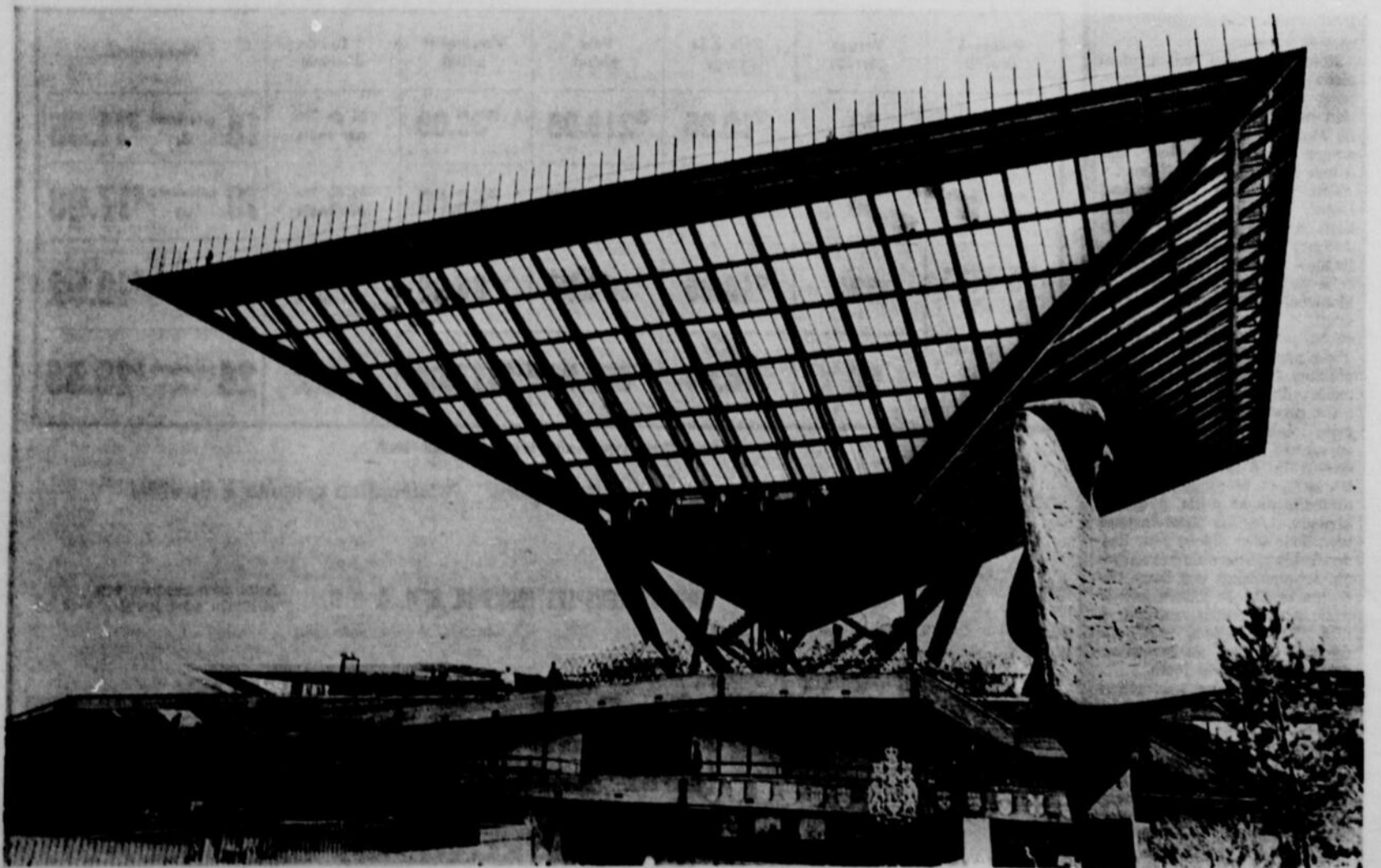

Cette immense pyramide renversée domine l'ensemble des nombreux édifices du pavillon du Canada. C'est une structure d'acier de 1,600 tonnes, à ciel ouvert, qui atteint la hauteur d'un édifice de neuf étages. A son sommet, elle est ceinturée d'une promenade de 192 pieds de côté et de 6 pieds de largeur. On peut accéder à cette passerelle supérieure au moyen d'escaliers et d'un ascenseur.

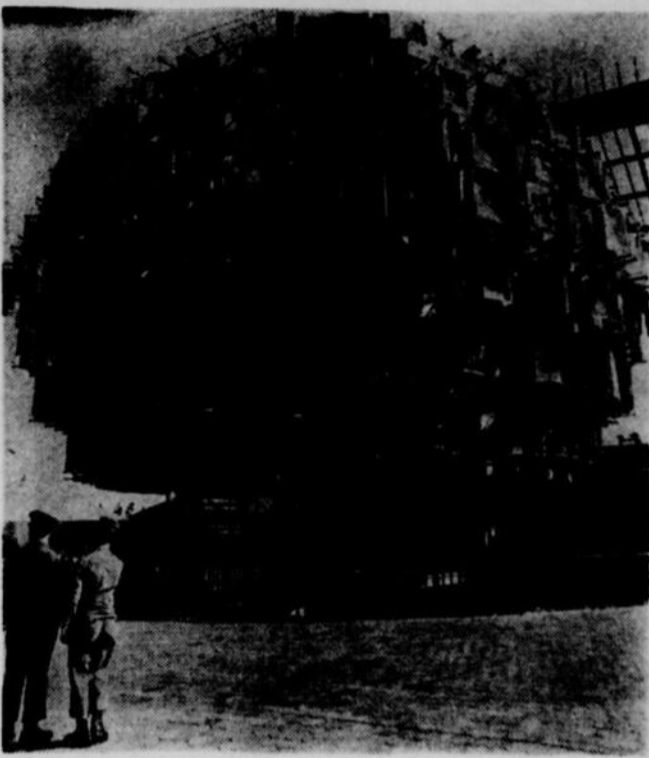

L'arbre des Canadiens est haut comme un édifice de six étages

L'Arbre des Canadiens, au pavillon du Canada, est une structure en bois lamellé dont la hauteur est celle d'un édifice de 6 étages. Deux rampes en spirales, coupées de plates-formes, permettent à 300 visiteurs à la fois de grimper dans l'Arbre pour en admirer les feuilles, dont 500 portent des photographies de Canadiens au travail et au repos. Ces feuilles (1,500 en tout) sont des panneaux de nylon de 3 pieds sur 5, aux couleurs de l'érable à l'automne, tendus sur de fins câbles d'acier.

POUR TOUT LE MONDE AGE DE 8 A 65 ANS
 DEFENSE **METHODE** DEFENSE
 CONTRE TOUT AGRESSEUR ARME OU NON

KARATE

RESULTAT GARANTI **A DOMICILE** RESULTAT GARANTI
 A L'ECOLE
 ENSEIGNEMENT AUDIO-VISUEL



\$1.98
 PAR SEMAINE

GRATIS! →

MANNEQUIN DE PRATIQUE GRANDEUR NATURELLE
 EXAMENS FINALS **A L'ECOLE**
 POUR CEINTURES
 Cours conçus par le professeur **MITACHI**
 (ceinture noire, 1er dan)
 PREMIER ENTRAINEUR AU CANADA DE DIFFERENTS CORPS POLICIERS

★ blanches ★ jaunes
 ★ vertes ★ noires

Tél. 721-4888 CHAMPION EUROPEEN

ECOLE SAMYNRYU DE KARATE Pour test gratuit
 C.P. 135, Station Youville, Montréal, Qué. TEL. 721-4888
 GRATIS: J'aimerais faire l'essai d'une leçon-test GRATUITEMENT ET SANS OBLIGATION

NOM _____ AGE _____
 ADRESSE _____
 VILLE _____ TEL. _____
 L.P.J. - 30 4 67
 SI MOINS DE 21 ANS Inutile de retourner ce coupon sans avoir la permission écrite des parents.



IL FERA DES MIRACLES

- CHOIX
- QUALITE
- SERVICE
- ESTIMATION
- LIVRAISON A DOMICILE

Des tapis de grande qualité de Barrymore

pose avec caoutchouc

LE CALEDON TWIST	\$13.⁰⁰ v. ca.
LE FAIR LADY	\$12.⁰⁰ v. ca.
LE CENTENNIAL	\$11.⁰⁰ v. ca.
LE VARSITY	\$16.⁰⁰ v. ca.

fait avec l'acrilan de Chemstrand, la fibre pour tapis durable, élastique et anti-mite



La boutique du Meuble et du Tapis de distinction vous offre :

- des meubles sur commande
- du rembourrage et remodelage
- de la draperie au choix
- un service gratuit de décoration à domicile
- un service de nettoyage de tapis mur à mur
- un plan budgétaire si désiré
- une garantie sur tous ses travaux



CLAUDE BOILEAU
CHESTERFIELD LTÉE

8570, rue PASCAL-GAGNON

321-4933

TAPIS

\$2 LA VERGE CARRÉE
de moins que le prix régulier

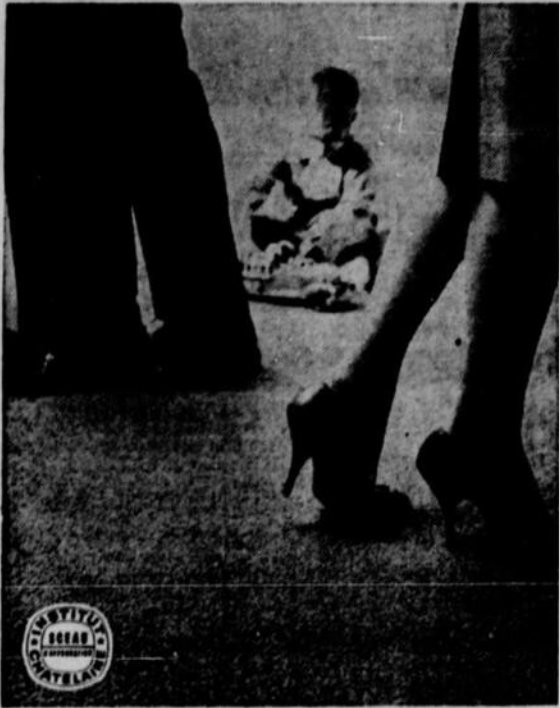

DuPONT "501"

Tissé très serré. Certifié "501".
14 couleurs somptueuses.

Rég. 7.95

5.95
V.C.

ACRILAN SCULPTÉ

Tapis luxueux, très épais.
13 teintes éclatantes.

Rég. 9.95

7.95
V.C.

HARD TWIST

Acrilan ou Propilon
24 magnifiques couleurs

Rég. 10.95

8.95
V.C.

ESTIMATION A DOMICILE
sans obligation de votre part
SIGNELEZ 527-8731

Tous nos tapis
sont installés se-
lon la méthode "Smoothedge"
reconnue comme la meilleure.



Geo Guy INC.

TAPIS LINOLEUM

3980 est, rue ONTARIO — 527-8731

**Apprenez le métier de BOUCHER
et assurez votre avenir...**

Travail 12 mois par année

Inscrivez-vous maintenant! Cours du jour de 6 semaines — Age de 17
ans à 49 ans — Vous apprendrez comment servir le public — Nous avons
beaucoup de demandes pour nos gradués...

CERTIFICAT D'ETUDES AUX FINISSANTS

Réservez votre place immédiatement

Dès maintenant, nous prenons les inscriptions pour le 9 mai 1967.
Ecole détenant un permis en vertu de la loi des écoles professionnelles
privées.



Ecole des Bouchers Métropole Enr.
3277 est, rue Ontario, Montréal, P.Q.
Sans obligation de votre part, demandez notre prospectus.

Nom de l'élève Age

Nom du père

Adresse Cité

Tél. F.J.—30-4-67

523-6114

FACLITE DE PAIEMENT

CHAUVE

Si vous paraissez
PLUS VIEUX
que votre âge



**NOUS VOUS
RAJEUNIRONS DE
10 ANS**
en quelques secondes!



SOYEZ MODERNE

**Dancez — nagez —
dormez sans gêne —
sans crainte!**

VOYEZ

**le nouveau toupet
en matériel
MODERNE**

à l'épreuve de la transpiration,
d'entretien facile.

PROPRE! FRAIS! CONFORTABLE!
CHEVEUX ET BASE SE LAVENT
A L'EAU ET SAVON

Tél.:

661-0255

**POUR RENDEZ-VOUS
A DOMICILE OU A
NOS BUREAUX**

Pour autres détails gratuits
sans obligation:

**CENTRE DU CHEVEU HUMAIN
DE MONTREAL INC.,**

3400 boul. de la Concorde, Doreville,
Cité de Laval, Qué.

NOM:

ADRESSE:

VILLE:

TEL:

L.F.J.—30-4-67

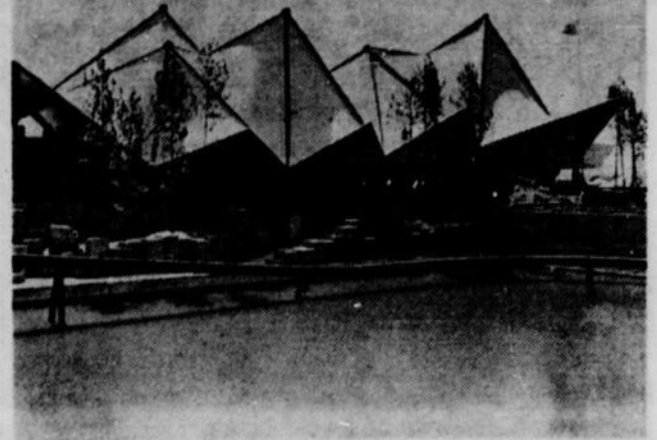

Une partie du pavillon de l'Ontario, sur le bord de l'eau.
L'Ontario, elle est loin de bouder notre Expo!

Toutes les provinces sont au rendez-vous

Les pavillons du Canada, du
Québec, de l'Ontario, des pro-
vinces de l'Atlantique et des
provinces de l'Ouest sont situés
tout près les uns des autres.

Quiconque les parcourra fera
à bon marché le plus merveil-
leux des voyages, et la partie la
plus intéressante de ce périple,
ce sera sans aucun doute le
tour du Québec — bien entendu,
au pavillon du Québec.

Vous vous imaginez connaî-
tre le Québec?

Détrompez-vous! Vous allez
en apprendre à son pavillon!

Et au pavillon de l'Ontario,
vous allez être étonnés, fort
agréablement. Vous savez sans
doute que l'Ontario est une
grande province, riche et pros-
père. Mais vous croyez peut-
être que les "Anglais" ne s'y
connaissent pas du tout en art

culinaire... Pourtant, cette se-
maine, au pavillon de l'Ontario,
je me suis délecté du plus dé-
licieux des merlans — un au-
thentique merlan ontarien. Et
que les hôtes sont charman-
tes! Puis le français est à l'hon-
neur sur les éléments d'expo-
sition...

Au pavillon des provinces de
l'Atlantique, nous pouvons, en-
tre autres choses, nous faire une
excellente idée de l'exploitation
de l'énergie marémotrice, et à
celui des provinces de l'Ouest,
nous voyons rutiler blés et avoi-
nes sous un soleil implacable
et nous sommes abasourdis par
la descente vertigineuse d'une
cage d'extraction au fond d'une
mine...

Toutes les provinces cana-
diennes sont au rendez-vous!
R. N.

Les photos des pages 22, 23
et 24 sont de MARCE.



Le pavillon du Québec, c'est la jeunesse, et conséquemment
et notamment, les belles filles et les mini-jupes...

Une autre initiative BCN...



L'ASSURANCE-VIE-ÉPARGNE

DOUBLE VOS ÉPARGNES

AUSSI à partir du 1er mai la BCN paiera **4%** d'intérêt sur votre compte **D'ÉPARGNE VÉRITABLE**

ENFIN, consultez le gérant de votre succursale sur notre service de **PRÊTS HYPOTHÉCAIRES**

Tous détails sur ces initiatives ... à la succursale BCN la plus près de chez vous

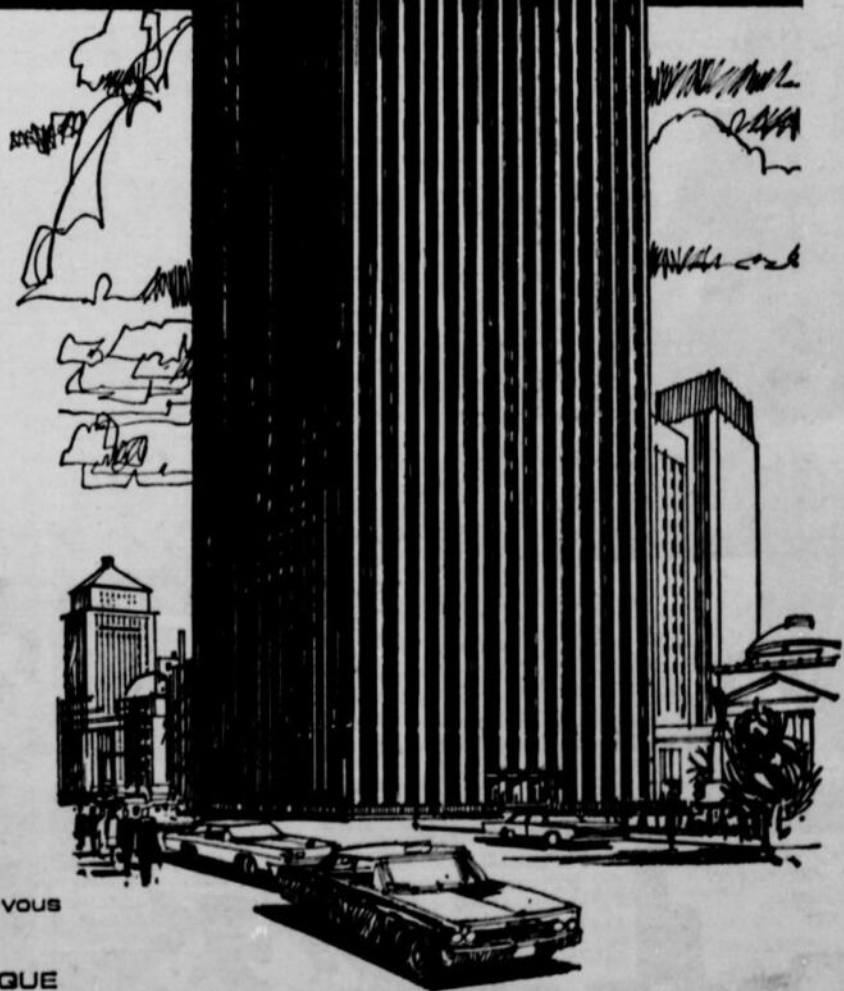

A PEUPLE DYNAMIQUE... BCN... BANQUE DYNAMIQUE

Banque Canadienne Nationale

LA BANQUE QUI COMPTE LE PLUS GRAND NOMBRE DE SUCCURSALES AU CANADA FRANÇAIS

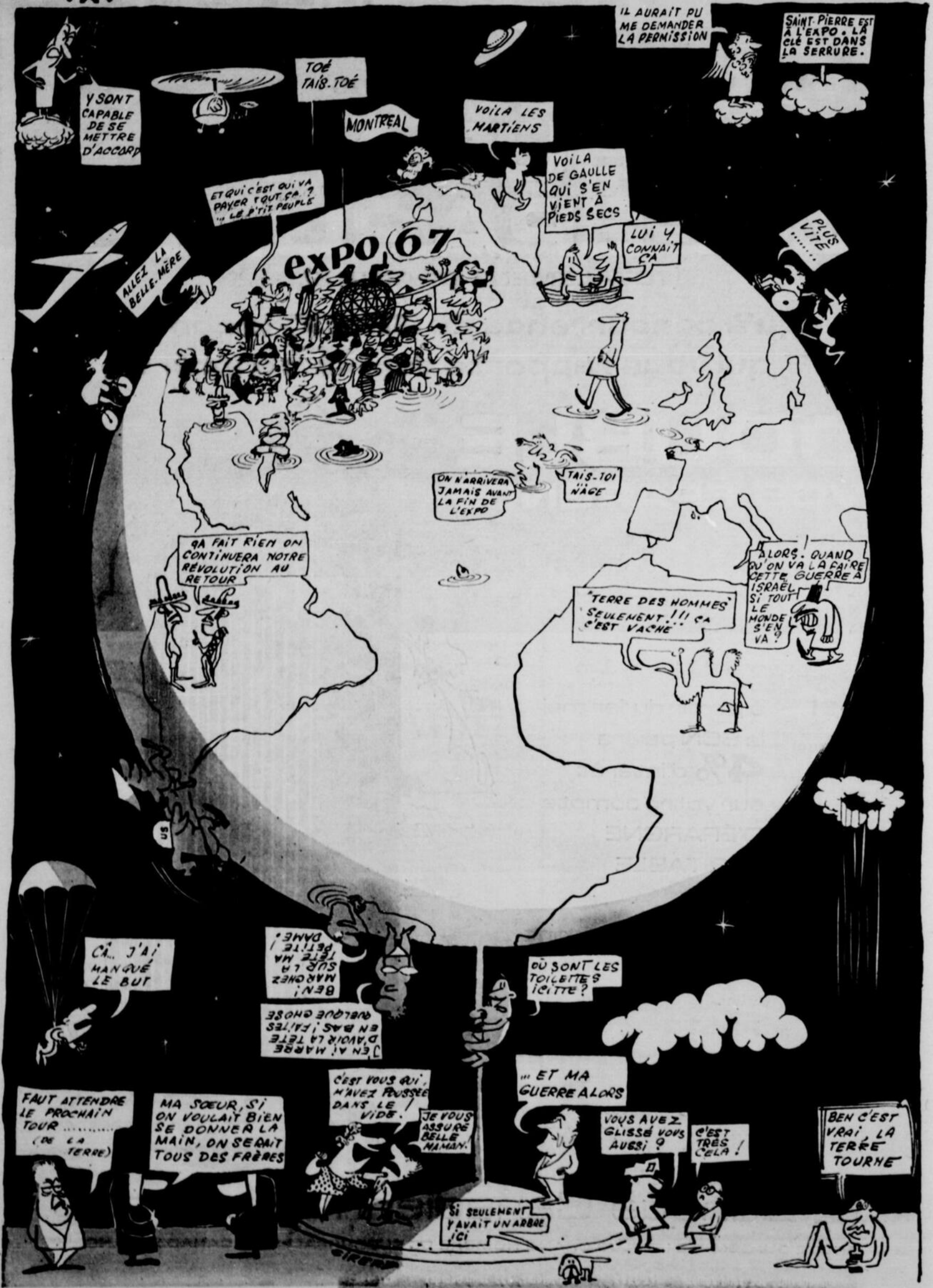

Y SONT CAPABLE DE SE METTRE D'ACCORD

TOÉ TAIB. TOÉ

MONTREAL

VOILA LES MARTIENS

IL AURAIT PU ME DEMANDER LA PERMISSION

SAINTE-PIERRE EST A L'EXPO. LA CLE EST DANS LA SERRURE.

ET QUI C'EST QUI VA PAYER TOUT SA ? LE PETIT PEUPLE

VOILA DE GAULLE QUI S'EN VIENT A PIEDS SECS

LUI Y CONNAIT CA

PLUS VITE

ALLEZ LA BELLE-MERE

expo 67

ON N'ARRIVERA JAMAIS AVANT LA FIN DE L'EXPO

TAIS-TOI NAGE

ÇA FAIT RIEN ON CONTINUERA NOTRE REVOLUTION AU RETOUR

"TERRE DES HOMMES" SEULEMENT !!! CA C'EST VACHE

ALORS. QUAND QU'ON VA LA FAIRE CETTE GUERRE A ISRAEL SI TOUT LE MONDE S'EN VA ?

ÇA, J'AI MANQUÉ LE BUT

BEN ! MARCHÉZ SUR LA TÊTE MA PETITE DAME ! EN AI MARRE D'AVOIR LA TÊTE EN BAS ! FAITES QUELQUE CHOSE

OÙ SONT LES TOILETTES ICI ?

FAUT ATTENDRE LE PROCHAIN TOUR (DE LA TERRE)

MA SOEUR, SI ON VOULAIT BIEN SE DONNER LA MAIN, ON SERAIT TOUS DES FRÈRES

C'EST VOUS QUI, M'AVEZ POUSSÉ DANS LE VIDE.

JE VOUS ASSURE BELLE MAMAN.

ET MA GUERRE ALORS

VOUS AVEZ GLISSÉ VOUS AUSSI ?

C'EST TRÈS CELA !

BEN C'EST VRAI, LA TERRE TOURNE

SI SEULEMENT Y AVAIT UN ARBRE ICI

EXCLUSIF...EXCLUSIF...EXCLUSIF...

3 pièces

Ensemble

SPECIAL
\$1549.⁰⁰

Quantité limitée

27 LE PETIT JOURNAL, semaine du 30 avril 1967



VOTRE CHAMBRE (9 mcx). Un mobilier de chambre fini noyer satin, style Contemporain, comprenant: un bureau triple (80 pouces), 9 tiroirs, une commode à 6 tiroirs, tête de lit ajourée 103", 2 tables de nuit, 2 lampes. **Matelas et sommier-boîte inclus.**



VOTRE SALON (7 mcx). Un mobilier de salon, style moderne et très gai; comprenant un sofa et une chaise à haut dossier caoutchouc-mousse, une table à café, 2 tables de bout et 2 magnifiques lampes.



VOTRE CUISINETTE (7 mcx). Un mobilier de cuisine (5 mcx), comprenant table extensible, fini arborite, 4 chaises rembourrées pivotantes, un réfrigérateur de luxe Roy 13.8 pi. cu. et une cuisinière de luxe automatique Roy, 30 pouces.

GAGNON

Frères

9 MAGASINS POUR MIEUX VOUS SERVIR

GAGNEZ
JUSQU'À
\$1549.
Une visite à l'un ou l'autre de nos magasins vous donne droit avec chaque achat de \$100. à une chance de gagner \$1549.
Tirage le 27 août 1967

Coin Saint Laurent et Beaubien	277-4113	4060 Monselet, Montreal Nord	322-9350
5035, avenue Verdun	766-2323	3690, rue Ontario	526-2845
2371 ouest, rue Notre Dame	933-7395	1214, avenue Mont Royal	523-2169
6014, boulevard Monk	766-8553		
Drummondville, rue Saint-Damase	472-3393	Saint-Jérôme, 453 Saint-Georges	432-1125

FACILITES de PAIEMENT: jusqu'à 36 mois — avec le plan amical de financement "Gagnon" — service — mise de côté, et entreposage gratuit.

On a pensé à votre sécurité

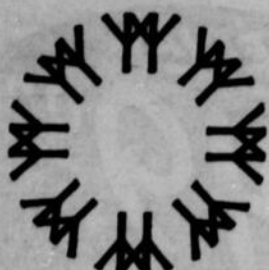

Quelles sont les mesures de sécurité prises par la Compagnie de l'Exposition universelle de 1967 à l'intention de quelque 200,000 à 300,000 personnes qui seront attirées

quotidiennement sur la "Terre des Hommes" ?

S'il n'est pas possible de dévoiler dans tous leurs détails certaines d'entre elles, on peut tout de même affirmer que toutes les précautions sont prises et que les visiteurs seront bien protégés.

En effet, la sécurité à l'Expo se traduira par la présence, dans les îles Sainte-Hélène et Notre-Dame et dans la Cité du Havre, de plusieurs centaines d'agents de protection. Parmi ceux-ci, environ 1,200 seront affectés à la surveillance générale des terrains et au contrôle des entrées, et plusieurs centaines seront postés à l'intérieur des pavillons et autres bâtiments de la Compagnie.

Les agents du service de Sécurité attacheront une importance particulière à la prévention d'incidents malencontreux. Leur seule présence au milieu des foules se déplaçant çà et là sur les terrains de l'Expo sera une partie, et non la moindre, de la grande stratégie devant assurer à tous les visiteurs, tout autant qu'aux employés, le maximum de sécurité et de confort.

Que faire si on vous vole votre portefeuille ?

Parce que des visiteurs auront apporté avec eux le plein contenu de leur coffre-fort ou de leur bas de laine et que quelques filous, genre tire-laine, auront décidé de faire fortune, un certain nombre d'agents du Service de



Les policiers de Montréal rouleront en "scooter".

Sécurité — aussi bien des hommes que des femmes — spécialement entraînés se promèneront incognito parmi la foule. A l'instar des membres de toutes les forces policières, ils posséderont l'autorité et les connaissances voulues afin d'arrêter et de détenir les mauvais plaisants.

De plus, les agents du Service de Sécurité travailleront en

étroite collaboration avec environ 75 policiers et une dizaine de détectives de la Police de Montréal.

Si vous êtes victime d'un vol de portefeuille, d'un assaut indécent ou de tout autre fait qui porte atteinte à votre personne ou à votre honneur, vous avez plusieurs solutions : ou appeler un policier de l'Expo (s'il y en a un dans les environs) ou alerter le Service de Sécurité grâce aux quelque 400 postes téléphoniques d'urgence disséminés un peu partout sur le site. En quelques secondes, l'alerte sera donnée, et le secteur où vous vous trouvez sera encerclé. De cette façon, le malfaiteur risque fort d'être coincé en un temps record. Pris en flagrant délit, il aura le douteux privilège de visiter les cellules aménagées à cette intention dans le bâtiment principal de la Sécurité.

Si vous perdez votre enfant

Il arrivera sans doute aux agents de devoir consoler des enfants qui auront échappé à la surveillance de leurs parents.

Grâce à un système bien établi, ces derniers pourront retrouver leur progéniture en un rien de temps dans une garderie d'enfants où les uns et les autres auront été acheminés.

Au feu !

Au chapitre de la lutte contre l'incendie, 400 pompiers de Montréal ont été affectés à l'Expo. Ainsi à toute heure du jour environ 125 pompiers postés en divers endroits de l'Expo seront prêts à intervenir promptement.

Si par hasard vous découvrez au cours de votre promenade un fait quelconque relatif à un début d'incendie, il vous suffit d'en faire part à un agent de la Sécurité ou d'appeler le service d'urgence grâce aux téléphones d'urgence.

Si vous êtes victime d'un malaise

En raison de la foule et de la chaleur qui régnera certains jours sur l'Expo, il est évident que bien des personnes vont être victimes de malaises ou d'évanouissements.

Si cela arrive à l'un des vôtres, avant toute chose, ne vous affolez pas.

Ecartez la foule qui se presserait, curieuse, autour de la personne malade et appelez un agent de la Sécurité. S'il n'y en a pas dans le voisinage, vous avez toujours à votre disposition les téléphones d'urgence.

Mieux encore : dans presque tous les pavillons, il existe un poste de premier secours où des soins seront donnés gratuitement. S'il y a complication, des ambulances seraient alors appelées.

Pour les cas graves, quatre cliniques ont été aménagées. Pour les cas encore plus graves, un hélicoptère est réquisitionné en priorité pour l'évacuation du malade vers un des grands hôpitaux de Montréal.

EN TOUTE OCCASION...SAVOUREZ LE SHERRY "MEDIUM" EMU

C'est le plus populaire des sherrys importés — ni trop doux, ni trop sec !

\$2.30
40 oz.

(existe aussi en flacons de 25 oz et en gallon.)

Savourez aussi le vin porto rouge EMU 999. Il regorge de saveur.



Parmi les produits australiens les plus réputés

J. E. Audet s'unit à Hoover pour alléger votre tâche

Vous pouvez maintenant

LAVER et ESSORER
24 livres de linge
EN MOINS de 30 minutes
avec la lessiveuse-essoreuse



Elle lave et essore impeccablement 24 livres de linge même le plus souillé en moins de 30 minutes. N'exige aucune installation coûteuse de plomberie. Demande moins de neuf gallons d'eau chaude grâce à un économiseur d'eau ! Et l'eau savonneuse peut même resservir pour une deuxième ou troisième charge de linge. L'eau savonneuse est projetée sur le linge par le pulvateur, ce qui rend le linge délicat plus doux et plus efficace pour les grosses pièces. L'essorage à grande vitesse peut rincer les vêtements et les essorer à fond. Certains tissus fins sont prêts pour le repassage. Peu encombrante, elle se range aisément après usage.

VOYEZ-LA A L'UN OU L'AUTRE DE NOS 2 MAGASINS



353 est, STE-CATHERINE — VL. 4-3473
(à deux pas du métro)

1481 est, MONT-ROYAL — LA. 4-3428

- 2 magasins à votre service
- Stationnement gratuit
- Ouvert jeudi et vendredi soir
- Autres soirs sur rendez-vous

AMUSEZ-VOUS A WELLS
sur la côte sud de Malmo
5 milles de plage sablonneuse, station à l'eau fraîche et chaude, douches, boutiques cadeaux et animations.
Ecrivez pour brochure gratuite
Séjournez dans vacances, nombre de personnes et accommodation préférée.
Chambre de Commerce, Dept 1
Wells, Malmo

Visitez l'Expo sans aucune inquiétude, on veille sur vous

Sur le terrain de l'Expo, si vous "perdez" un enfant, ou si vous ressentez un malaise subit, ou si vous égarez un objet quelconque, ne vous affolez pas. Les dispositions ont été prises pour calmer les inquiétudes et diriger tous les visiteurs.

Jamais on n'aura su mieux mettre à profit les perfectionnements électroniques les plus récents. Le centre névralgique de cet organisme vigilant, avec sa salle de contrôle reliée à onze autres postes situés en divers endroits, est situé sur l'île Sainte-Hélène. Il surveille jour et nuit tout ce qui se passe. Les opérateurs ont devant eux un vaste tableau de l'emplacement de l'Expo. Ce tableau s'encadre de huit écrans de télévision sur lesquels sont projetés les images recueillies par 32 caméras.

Le centre est relié aux postes par un système téléphonique et

par un réseau télégraphique, de même que par radio. Tout ce que les caméras photographient est transmis au poste récepteur de TV; et si l'image laisse soupçonner le moindre incident suspect, on alerte la police, les ambulanciers ou les plombiers, électriciens, etc.

Au moindre incident suspect, c'est l'alerte

On saura également les diver-

ses activités des 11 centres reliés à la salle centrale, ainsi que la nature des manifestations dans chacun des secteurs, grâce à des séries de lumières vertes, rouges et blanches. Tout cela fonctionne 24 heures par jour.

Ce centre omniprésent de surveillance complète le système électronique d'affichage dont nous parlons ailleurs dans notre présent numéro.

F. D.

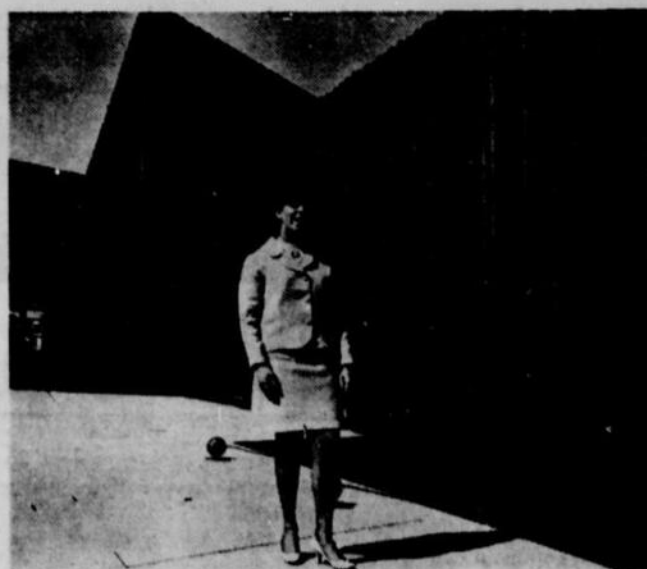

Suivez le guide...

Une jolie hôtesse en face du pavillon de l'Hospitalité.

Les automobilistes préfèrent-ils la police de 6 mois de Wawanesa?



Dorval accueillera de 15 à 20 p. 100 plus de voyageurs qu'en '66

A l'aéroport international de Dorval, qui dessert le Grand Montréal, on s'attend à une augmentation de 15 à 20 p. 100 du nombre des voyageurs venant du Canada, des Etats-Unis et d'autres pays étrangers pendant l'Expo. L'accroissement résultera principalement de deux facteurs : un nombre de vols domestiques et canado-américains plus considérable et la venue de nombreux vols nolisés arrivant des Etats-Unis et d'Europe occidentale.

Les deux vols les plus distants vers l'Expo sont ceux d'Air Canada et d'Aeroflot entre Moscou et Montréal et des lignes aériennes



du Pacifique Canadien entre Tokyo et Montréal.

L'aéroport officiel de l'Expo 67 pour les avions particuliers est celui de Saint-Hubert, en banlieue sud de Montréal. Seulement 15 milles terrestres séparent Saint-Hubert des terrains de l'Expo. Les particuliers venant de tous les coins du Canada et des Etats-Unis pourront toujours atterrir à Saint-Jean, à Granby et à Saint-Jovite. Dans les deux premiers cas, la distance à parcourir sur autoroute est peu considérable, mais elle est d'environ 90 milles entre Saint-Jovite et Montréal.

Pour tout renseignement complémentaire sur l'utilisation des pistes d'atterrissage et de décollage à l'aéroport de Saint-Hubert, il faut communiquer avec le bureau le plus rapproché du ministère fédéral des Transports.

MOINS DE COMPTANT

Une police de 6 mois de Wawanesa exige moins de comptant qu'une police annuelle. Le dépôt initial en est ainsi réduit et le solde peut être payé en 2 ou 4 versements.

MEILLEUR TAUX

Wawanesa offre l'assurance automobile à meilleur taux. La nouvelle police de 6 mois de Wawanesa offre toujours un meilleur taux plus une facilité incomparable d'en acquitter la prime.

ROULEZ EN TOUTE CONFIANCE AVEC
Wawanesa

Pour la région de Montréal, appelez 342-2211 ou rendez-vous à l'un de nos douze bureaux de service

- 8585, BOULEVARD DECARIE
- 5688, AVENUE VERDUN
- 3326 EST, RUE ONTARIO
- CENTRE D'ACHATS DORVAL
- 10548, RUE LAJEUNESSE
- 1228 EST, RUE MONT-ROYAL

- CENTRE D'ACHATS DOMAINE
- CENTRE D'ACHATS BOULEVARD
- CENTRE D'ACHATS CHATEAUGUAY
- 400, BOULEVARD CURE-LABELLE (près du CENTRE D'ACHATS ST-MARTIN)
- CENTRE D'ACHATS VILLE JACQUES-CARTIER
- 8448, BOULEVARD ST-LAURENT

- DRUMMONDVILLE : 316A, rue Hériot
- GRANBY : 333, rue Principale
- JOLIETTE : 62, place Bourget Nord
- STE-AGATHE-DES-MONTS : 52, rue St-Venant
- SAINTE-ANNE : 248, 12e avenue
- SAINTE-JEROME : 504, rue St-Georges

Pour les vieillards et les infirmes

Un petit train (gratuit) et des chaises roulantes (à cinq dollars par jour)

Les infirmes, les vieillards que l'âge a ralentis, les handicapés pourront visiter l'Expo 67, tout comme n'importe qui.

Ils auront le loisir de tout voir grâce à un petit train monté sur roues de caoutchouc, nommé "La Balade", mis GRATUITEMENT à leur disposition. Ce train effectuera quatre départs de la Place d'Accueil, située en la Cité du Havre, juste à l'entrée de l'Expo, et suivra un itinéraire déterminé. Il sera capable de transporter, en une seule ran-

donnée, 50 passagers dont 25 pourront garder leur chaise roulante.

De plus, des rampes ou des ascenseurs existeront dans la plupart des pavillons et des restaurants. Au moins 75 p. 100 des sites seront accessibles aux chaises roulantes. Il y aura aussi des équipes de bénévoles, auxquelles se joindront des scouts, pour rendre aux handicapés tous les services possibles. Un groupe de conseillers attendra ces visiteurs à la Place d'Accueil, soit pour les renseigner, soit pour les diriger. Dès leur entrée sur le terrain de l'Expo, les infirmes recevront gratis une brochure spéciale qui leur est dédiée.

On a organisé aussi un ser-

vice de location de chaises roulantes (\$5 par jour plus une garantie de \$3 remboursable au retour). Réservation de 24 heures. Il y aura aussi possibilité de combiner une tournée spéciale pour groupes d'handicapés, à bord d'un autre train.

Le Bureau des Visiteurs demande aux infirmes d'arriver à la Place d'Accueil, car c'est là qu'on a centralisé les diverses facilités: centre de réception, départ du train, chaises roulantes, équipes de bénévoles, liste des pavillons accessibles.

De son côté, l'Institut National Canadien des Aveugles, conjointement avec l'Expo, prépare en braille un petit guide pour les aveugles qui visiteront la Terre des hommes.

F. D.



Il suffira de huit minutes à l'un des hélicoptères à la disposition des visiteurs à l'Expo 67 pour voler directement de l'aéroport de Dorval au coeur des îles sur le Saint-Laurent, face à Montréal. Ces appareils ont une vitesse qui atteint près de 150 milles-heure et ils peuvent transporter cinq personnes par vol.

Au-dessus de l'Expo en hélicoptère: \$6 pour dix minutes

Une petite piste d'atterrissage et de décollage a été aménagée dans la Ronde, à l'ombre de la sphère blanche faisant face à la Voie maritime du Saint-Laurent et au fleuve. Les appareils à cinq places, propriété de Dominion Helicopters, effectueront de nombreuses randonnées quotidiennes de 7 à 10 minutes autour des îles de l'Expo. Le coût de chaque envolée est fixé à \$6, qu'il s'agisse d'un adulte ou d'un enfant.

Dominion Helicopters utilise huit appareils répondant à toutes les normes de sécurité du ministère fédéral des Transports; quant à la compétence des pilotes de "batteurs d'oeufs", elle est de tout repos. Plusieurs journalistes montréal-

lais en savent quelque chose, ayant maintes fois survolé la région de Montréal ces dernières semaines, pour des besoins de reportages photographiques.

Seulement quatre hélicoptères transporteront des visiteurs à la fréquence d'un vol toutes les 150 minutes entre 9 h. 30 du matin et une demi-heure après le coucher du soleil. D'autres "pads" ont été construits dans l'île Charron, en bordure du port de Montréal (à l'ancien marché au foin, près du nouveau poste de police numéro 9) et à l'ancienne base militaire de Saint-Hubert. Il en coûtera \$4 pour aller de l'île Charron à la Ronde, et le même prix de la Ronde à Saint-Hubert; par contre, l'envolée de Saint-Hubert à la Ronde coûtera \$6; et pour aller de l'aéroport de Dorval à la Ronde, vol qui s'effectuera en environ huit minutes, vous devrez déboursier une dizaine de dollars.

SOIGNEZ-VOUS

de la tête aux pieds avec les appareils pour soins personnels de santé à domicile...



EXIGEZ

ces appareils dans tous les grands magasins et pharmacies

Approuvé par la C.S.A. — Approuvé par la U.L.

DANS UN BEL ETUI TRANSPARENT

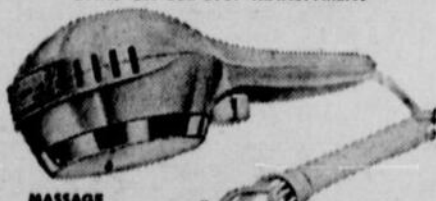

MASSAGE apaisant à chaleur pénétrante.

\$14.95 Plus taxe

Modèle 4701 — Thermo-masseur



HYDROMASTER — Revitalise les muscles par l'agitation de l'eau. Appareil de toute sécurité. Demandez plus de renseignements.

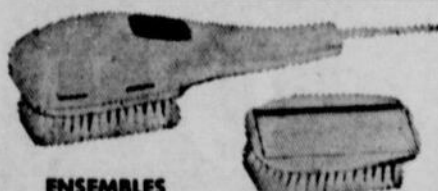

ENSEMBLES DE BROSSES

"M. et Mme" Brosse à cheveux électrique

Modèle \$14.95 Plus taxe
Lui et \$19.95 Plus taxe elle

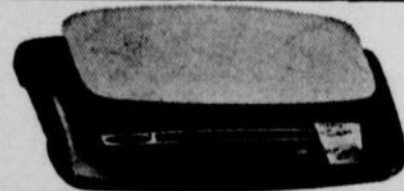

Massage réchauffant et calmant les muscles endoloris des pieds et des mollets. Modèle 4725. Thermo-masseur pour les pieds. Massage \$24.95 Plus taxe
Massage \$29.95 Plus taxe



Vigoureux MASSEUR

de type professionnel

Modèle 4102

Masseur à main \$14.95

Rajoint les muscles fatigués du menton et du cou

Modèle 4810

Multi-masseur \$24.95

Plus taxe



DOULEURS et MALAISES disparaissent vite

Modèle 4901

Revolou massour \$24.95

Plus taxe



WYBOR

BUREAU DE VENTE:

692 ouest, Jean-Talon

Montréal 9, P.Q. — 273-7734 ou 255-4258

Veillez me faire parvenir l'appareil vibro-chaleur DAZEY

modèle no _____ à \$ _____ plus taxe par C.O.D. ou mandat-poste

Le transport est gratuit pour toute commande payée par chèque certifié ou mandat-poste.

NOM

ADRESSE

VILLE

PROV.

TEL.

L.P.J.-30-4-67

à votre choix deux nouveaux comptes

(1) UN COMPTE SUPER ÉPARGNE

4 1/2 %

Retraite au comptoir permis. Pas de chèques.

(2) UN COMPTE-ÉPARGNE ASSURANCE-VIE

Peut payer jusqu'à trois fois le total de vos dépôts. Plus un boni spécial.

Aussi disponibles: les comptes-épargne ordinaires et le compte de chèques.

vos épargnes se multiplient plus rapidement à

LA BANQUE D'ÉPARGNE DE LA CITÉ ET DU DISTRICT DE MONTRÉAL

75 succursales ouvertes tous les soirs de 7 à 8.

VITE! NE MANQUEZ PAS LA VENTE BONANZA CHEVROLET



EN CE MOMENT MÊME, LE CONCESSIONNAIRE CHEVROLET VOUS OFFRE TROIS DES MODÈLES CHEVROLET LES PLUS POPULAIRES—COUPÉ SPORT IMPALA V8, SEDAN 4 PORTES BEL AIR V8 ET SEDAN 4 PORTES BISCAINE V8—DE LA COULEUR DE VOTRE CHOIX ET SPÉCIALEMENT ÉQUIPÉS DES ACCESSOIRES ET ÉQUIPEMENTS LES PLUS DEMANDÉS... À UN TRÈS BAS PRIX SPÉCIAL. VOYEZ CE QU'ON VOUS OFFRE.

CHAQUE VOITURE DE LA VENTE BONANZA AINSI ÉQUIPÉE:

Chaque voiture de la vente Bonanza est livrée avec cinq élégants pneus à flanc blanc, quatre chics enjoliveurs de roues, un pare-brise en verre teinté Shade-Lite, un radio à boutons-poussoirs avec haut-parleur arrière qui égayera vos voyages. Vous remarquerez que chacun des équipements et accessoires de cet ensemble a été choisi pour rendre votre

voiture plus luxueuse, plus complète. Mieux encore, vous avez la voiture que vous désirez, équipée comme vous le voulez, dans la couleur que vous voulez, et à un prix spécial que vous pouvez vous permettre. Faites vite! Renseignez-vous chez le concessionnaire Chevrolet sur les très bas prix de ces trois Chevrolet spécialement équipées.



PROFITEZ DE CETTE VENTE POUR AVOIR ENCORE PLUS D'AGRÈMENT:

Commandez la servo-direction et les servo-freins. Le concessionnaire Chevrolet vous fournira cet ensemble à prix spécial. Si vous n'avez jamais eu une voiture ainsi équipée, voici une chance unique. Mais il y a plus encore. Pendant toute la durée de cette vente, vous pouvez commander le gros V8 Turbo-Fire de 327 po. cu. faisant équipe avec la transmission automatique Powerglide... et économiser gros. L'ensemble moteur et transmission automatique est fourni à prix spécial pendant la vente Bonanza.

DE SENSATIONNELLES AFFAIRES AVEC TOUS LES MODÈLES CHEVROLET

En effet, nous sommes à une époque bien particulière de l'année et le concessionnaire Chevrolet est prêt à vous offrir les meilleures affaires jamais vues à l'achat d'une voiture de marque Chevrolet, Chevelle, Chevy II, Corvaire ou Camaro. Ne manquez pas ces extraordinaires occasions de printemps. Rendez-vous chez le concessionnaire Chevrolet dès aujourd'hui.



Vendeurs autorisés "Chevrolet" dans le Grand-Montréal:

- | | | | | |
|--|---|---|--|--|
| PARK AVENUE CHEVROLET LTEE
8888 est. rue Jean-Talon
725-9811 | J.-P. CHARBONNEAU AUTOS LTEE
3788 est. rue Ste-Catherine
526-4471 | PATENAUDE AUTOMOBILE LIMITEE
18838, rue LaSalle
(coin boul. Gouin) - 389-8461 | CLERMONT MOTOR LIMITED
5363, rue St-Denis
279-4301 | SNYDER AUTOMOBILES LTD.
2150, rue Notre-Dame (coin 21e Avenue)
Lachine, Qué. - 637-4651 |
| HAROLD CUMMINGS LTD.
5255 est. rue Jean-Talon
(près boul. Décarie) - 739-1911 | CHEVROLET MOTOR SALES COMPANY OF MONTREAL LIMITED
2885 ouest, rue Ste-Catherine
933-6781 | GONIER AUTOMOBILES LTEE
1588, rue Amhurst
526-3781 | DUVAL MOTORS (1960) LTD.
529 est. rue Jerry
273-5111 | |
| BARNABE MOTORS LTD.
925, boul. Laurentien,
St-Laurent, Qué. - 744-6481 | DOYLE MOTORS LIMITED
4381, av. Bannantyne,
Verdon, Qué. - 769-4381 | SALOIS AUTOMOBILES LIMITEE
618, boul. Labelle, Chomedey,
Ville de Laval, Qué. - 688-3892 | JOHN GRAVEL AUTOMOBILE LIMITEE
688, rue Victoria,
St-Lambert, Qué. - 671-5381 | LALONDE CHEVROLET OLDSMOBILE LTEE
4411, boul. de la Concorde,
Ville de Laval, Qué. - 324-4411 |

ne manquez pas de regarder "Tous pour un" tous les lundis soir à 9 h 30 sur le réseau complet de Radio-Canada.

On gare son auto à l'Expo pour \$2.50 (minimum) par jour

Il en coûtera un minimum de \$2.50 par jour aux automobilistes qui stationneront leur voiture dans l'un ou l'autre des parkings relevant de l'Expo 67. La majoration récente de \$0.50 du tarif a été décidée pour un excellent motif économique: l'Expo s'engage à transporter GRATUITEMENT de ses parkings les milliers d'automobilistes qui les utiliseront.

Les voyageurs qui stationneront sur la rive nord seront dirigés directement vers l'Expo-Express, à la Place d'Accueil, tandis que ceux de la rive sud partiront des environs de la sortie du métro à Longueuil pour être aussi amenés à la même place. Les deux vastes

parkings de l'Expo pourront accommoder un total de 21,000 véhicules, soit 12,000 au Victoria et 9,000 au Jacques-Cartier.

L'entreprise privée exploitera aussi d'immenses parkings. Le plus imposant est à proximité de l'île Charron, à la sortie du pont-tunnel Hippolyte-Lafontaine, et il contient 6,000 places. Un deuxième, en bordure du boulevard Métropolitain, recevra près de 4,000 véhicules à la fois. Quant au terrain Le Mohican, situé à Brossard, il pourra contenir 6,500 autos, alors que celui de Saint-Hubert a été prévu pour 2,000 voitures à la fois. Le parking aux environs de Côte-Vertu peut contenir 23,000 véhicules d'un coup, tandis qu'au Camp Alouette il y aura de la place pour 1,700 véhicules. Les visiteurs venus de tous les coins du Québec qui séjourneront à Montréal pourront tenter leur chance à l'un ou l'autre des nombreux parcs de stationnement à péage exploités par la Ville de Montréal.

Mais gare aux voleurs: ne laissez rien traîner sur la banquette avant ou arrière qui puisse vous exposer au vol en votre absence. Tout objet de valeur devrait être déposé dans le coffre, que vous n'oublierez pas de verrouiller.

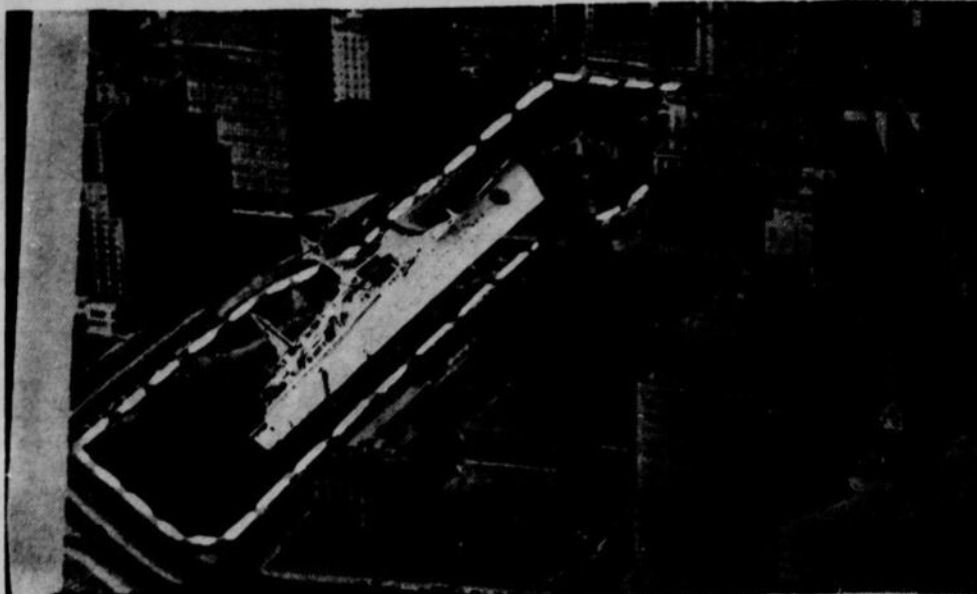

(Photomontage Prévost)

Le "Flandre" dans le Carré Dominion

A l'occasion de l'Expo 67, le "Flandre", de la Compagnie Générale Transatlantique, mieux connue sous le nom de French Line, nous rendra visite deux fois. Ce luxueux navire, qui mesure 600 pieds de longueur sur 80 pieds de largeur, fera escale à Montréal. Voici, toutes proportions gardées, et à l'échelle, l'espace qu'occuperait le "Flandre" au square Dominion (rectangle pointillé), qui mesure 885 pieds de longueur. Le "Flandre" occuperait plus des deux tiers de la longueur de ce square, en plus de traverser le boulevard Dorchester.

Mieux vaut prendre le métro!

Comme tous le savent, la circulation sera parfois extrêmement lente sinon immobile à certaines heures de pointe pendant l'été, à l'occasion de l'Expo 67. On ne pourra donc jamais trop inviter les Montréalais et les citoyens des autres municipalités de l'île de Montréal à utiliser les transports en commun de préférence à leur propre automobile pour se rendre aux îles Notre-

Dame et Sainte-Hélène.

D'ailleurs, la Commission de Transport de Montréal et la Compagnie de transport provincial, sans parler d'une foule d'autres sociétés de transport en commun, mettront à la disposition du public voyageur un nombre considérable d'autobus répondant aux exigences du moment.

Là où ce sera nécessaire, on augmentera sensiblement le nombre d'autobus sur les circuits urbains de même que sur

les nombreuses routes interurbaines traversant le Québec et conduisant vers les autres provinces ou vers les Etats-Unis.

Chez les policiers spécialisés dans les problèmes de la circulation, on rappelle que toutes sortes de retards sont susceptibles de se produire à proximité des accès de l'Expo 67.

Donc, s'il vous est facile d'emprunter l'autobus ou le métro pour aller à l'Expo et en revenir, faites-le sans la moindre hésitation. Vous vous en félicitez!

AVANT



N'hésitez plus... Pourquoi attendre?

VOIR, C'EST CROIRE!

Nous aimerions que nos futures clientes aient entendu la conversation téléphonique entre cette dame et sa mère. C'est avec une joie intense qu'elle parlait de sa première visite à son miroir lui disant qu'elle avait été tout simplement stupéfaite en se revoyant 20 ans en arrière lorsque tous les espoirs lui étaient permis.

Sa mère connaissant le terrible complexe dont sa fille souffrait depuis des années pouvait mieux que quiconque comprendre la joie immense qui émanait de sa voix. Cette conversation était tout simplement émouvante invoquant jusqu'au miracle, et ceci se comprend puisque l'état de son épiderme l'avait fait vieillir prématurément en lui affectant le moral depuis si longtemps.

D'ailleurs, elle pourra vous dire elle-même, lors de votre visite, tout l'émotif qu'elle a ressenti à la vue du résultat extraordinaire obtenu par le traitement de RAJEUNISSEMENT de Mme LISE G. EMOND.

APRES



Une preuve irréfutable

La personne paraissant dans la photo ci-contre est maintenant en clinique. Vérifiez les magnifiques résultats obtenus en regardant la photographie qui paraîtra dans notre numéro de la semaine prochaine. Dans l'intervalle, RENDEZ-VOUS A NOTRE CLINIQUE où nous vous présenterons un film qui vous apportera une preuve irréfutable des résultats spectaculaires du traitement de rajeunissement facial.

En affaires depuis 1955



Durabilité des résultats

Combien de temps durent les résultats? Une personne de 45 ans qui rajeunit de 15 ans recommence, après le traitement, une vie nouvelle, à vieillir dans le même processus qu'elle l'a fait plus tôt. Une femme de 35 ans peut espérer revoir l'épiderme qu'elle avait à 20 ans.

Notre clinique est votre eden de beauté pour 11 jours

Vous vivez avec nous pour 11 jours, dans une atmosphère de détente complète et chaque jour, l'espoir de la réussite finale grandit dans votre cœur. Votre stage chez nous fera étape dans votre vie; vous y goûterez confort, alimentation appropriée, compréhension et sympathie de tous les moments. Votre joie sera délirante quand votre nouveau visage vous sera révélé à la fin de votre séjour et vos compagnes seront les premières à s'exclamer: "QUE VOUS ETES BELLE".

UN EXAMEN DE VOTRE EPIDERME SERA FAIT GRATUITEMENT — APPELEZ **271-1123-4-5**

Madame *Lise G. Emond*

CLINIQUE de RAJEUNISSEMENT FACIAL

7153, rue DROLET

Ouvert de 10 h. a.m. à 10 h. p.m.

Tél.: 271-1123-4-5





Va-t-il faire beau ? C'est la grosse question que se posent bien des gens. Bien des gens qui vont venir à l'Expo pour 5, 6 ou 7 jours et qui voudraient bien passer ce séjour sous un soleil magnifique.

Il est assez difficile de répondre, mais...

C'est M. Alcide Ouellet, chef de service au Bureau météorologique de Dorval, qui nous a aidés à donner une idée générale de ce que pourra être le temps pendant toute la durée de l'Expo. Ce ne sont pas des prévisions à proprement parler, car une prévision ne peut être

D'après la météo

Août sera le mois idéal

établie que deux ou trois jours à l'avance. On se base sur les statistiques relevées depuis des dizaines d'années. Ainsi, il est possible de savoir approximativement quels seront les mois les plus favorables à votre visite.

Mai

Le mois débutera par une température de 60 degrés pour atteindre 70 vers la fin. Le soir, elle variera entre 42 et 50 degrés. Si l'on se fie aux statistiques, deux tempêtes pourraient assombrir le paysage. On prévoit 13 jours de pluie et 6.7

heures d'ensoleillement par jour.

Juin

L'après-midi, nous connaissons des températures aux alentours de 70 degrés, et la nuit elles se tiendront entre 55 et 60. Peut-être 4 jours de tempête, 13 jours de pluie et 7.7 heures d'ensoleillement par jour.

Juillet

Bien que l'on prévoit 6 tempêtes, juillet sera le mois le plus chaud, avec des températures dépassant 80 degrés le jour et frôlant 62 degrés le soir.

Encore 13 jours de pluie, mais 8.2 heures ensoleillées par jour.

Août

Ce mois ressemblera un peu à juillet; cependant, la température moyenne baissera très sensiblement. Quatre tempêtes possibles, mais des jours de 7.7 heures d'ensoleillement et seulement 10 jours de pluie.

Septembre

L'automne arrive avec ses 70 degrés au début du mois et ses 62 degrés vers la fin. Le soir, la température devient plus fraîche (55, puis 48 degrés).

Seulement 5.6 heures ensoleillées par jour; 14 jours de pluie... et deux tempêtes.

Octobre

Ce sera une période calme, le temps sera en général doux et entrecoupé parfois de très courtes vagues de froid. On envisage 1 tempête, 4.3 heures d'ensoleillement par jour et 12 jours de pluie.

Tout ce qu'il nous reste à vous souhaiter, c'est que ces prévisions soient entièrement erronées... et qu'un chaud soleil règne tous les jours sur le site de l'Expo.



M. ALCIDE OUELLET
... la météo, lui y connaît ça!

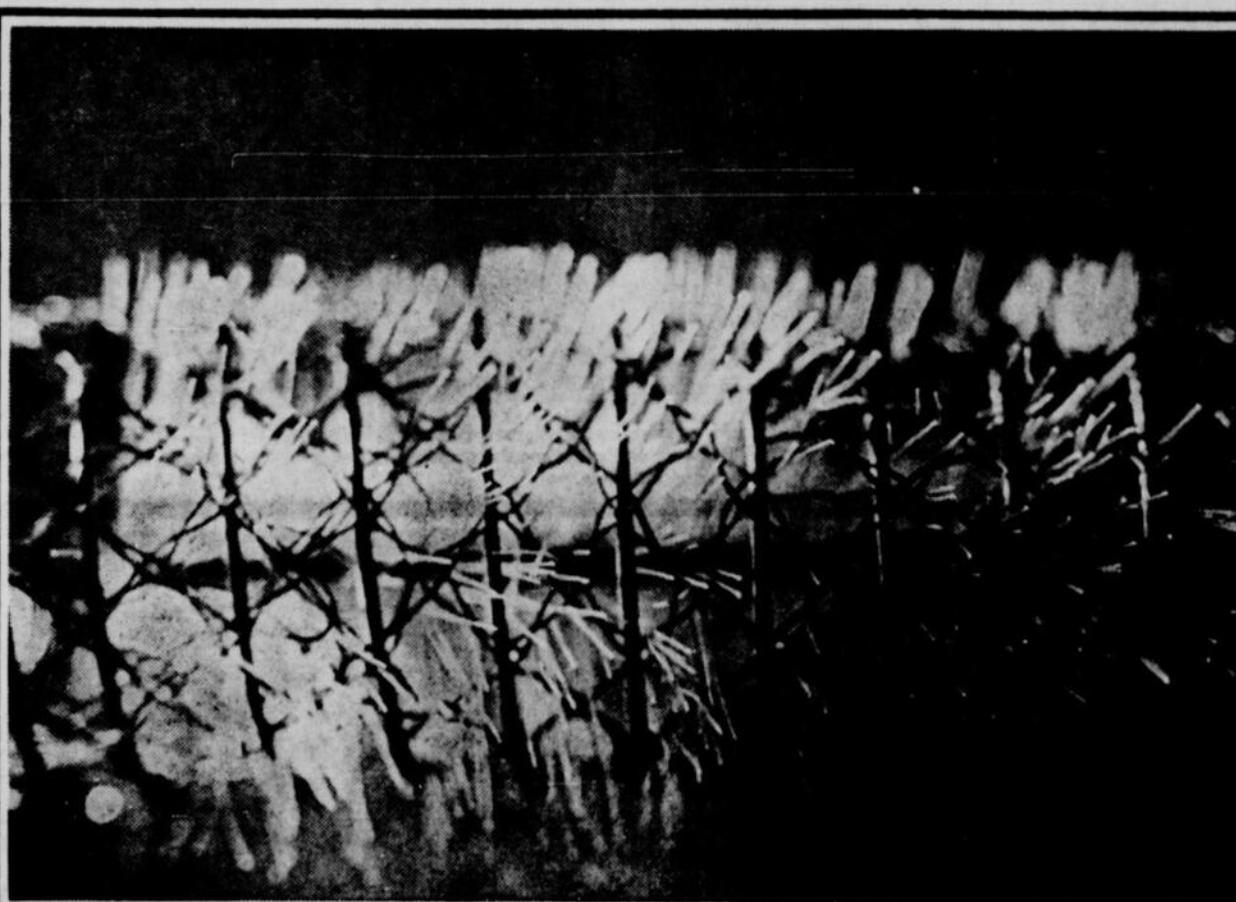

en veux-tu?

en v'là... dans les pages jaunes

Notre ville a de tout... belles boutiques, services pratiques, gens serviables. Et vous trouverez dans les Pages Jaunes tout ce qui peut rendre une femme encore plus belle. Disons, par exemple, que vous voulez changer votre coiffure ou la couleur de vos cheveux. Les Pages Jaunes offrent une liste remarquable de salons de coiffure et de beauté. Vous désirez perdre du poids? Visitez l'un des studios de santé, de massage ou d'amaigrissement en ville. Des poils superflus? Une clinique d'électrolyse vous les enlèvera. En somme, quels que soient vos besoins de beauté et de santé, les Pages Jaunes vous aideront... que ce soit pour un cours complet de mannequin ou de mode ou simplement pour un rouleau à cheveux tel qu'illustré ci-dessus.

**cet annuaire
comme cette ville
a de tout!**



Dans la Ronde

A voir sans faute

- Le cirque marin Alcan
- L'Aquarium de Montréal
- Le Pioneers' Land
- Le Village
- Le Gyrotron
- La Spirale

... à la rigueur

- Le pavillon de la Jeunesse
- Le Carrefour international
- Les manèges
- Le Safari

... si vous avez le temps

- La Grande Hermine
- Le Jardin des Etoiles
- La Marina
- Balade en minirail

L'inspiration du pavillon français: tutu et mouette

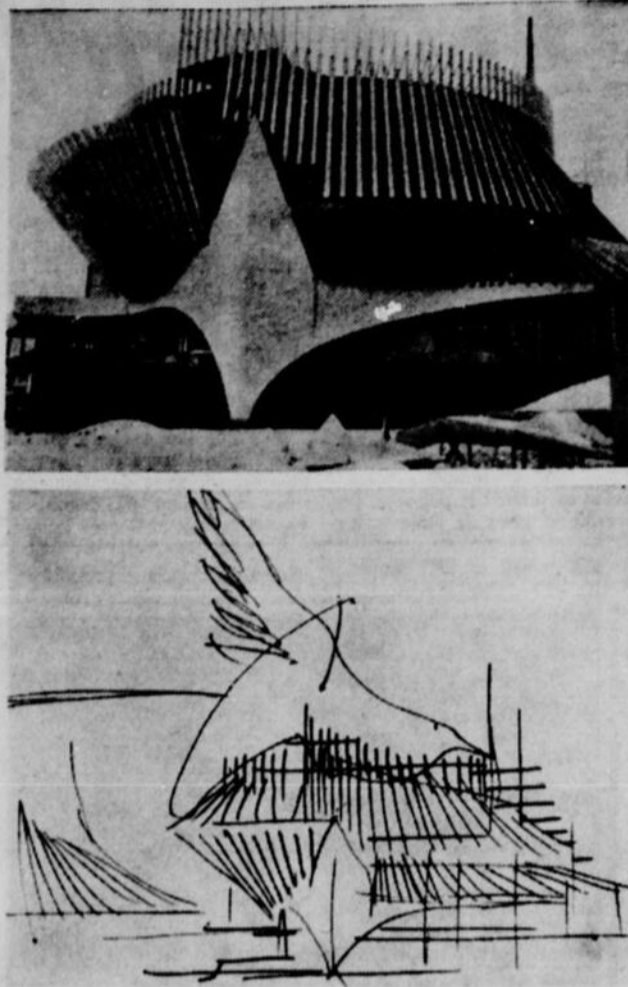

Ci-dessus, photos de deux aspects du pavillon français, et reproductions de deux croquis tirés du carnet de M. Jean Faugeron, créateur de cette magnifique construction. Remarquez la silhouette stylisée d'une danseuse et de son tutu, ainsi que celle, à droite, d'une mouette en plein vol.

Jean Bayen publie, dans la revue parisienne "Noir et Blanc", son interview avec M. Jean Faugeron, créateur du pavillon français à l'Expo. Il en ressort qu'à l'origine de cette admirable construction on trouve... une mouette et le tutu d'une danseuse !

"Le terrain est situé dans le cours du Saint-Laurent, dit l'architecte; il fallait donc tirer parti de cette présence de l'eau, et songer aux détails. Nous avons étudié des formes dynamiques ou belles : l'aile diaphane d'un insecte, le profil d'un bateau ou d'un poisson, la courbe des ailes d'un avion, le vol d'une mouette... Ce sont ces formes que vous pourrez retrouver çà et là dans le pavillon...

"Quant à ces lames d'aluminium qui entourent l'édifice ? J'aime les ballets, et en particulier "le Lac des cygnes"; j'ai donc fait des croquis de danseuses, quand tout à coup le plissé des tutus m'a donné une idée. Je tenais là cette image du mouvement que je voulais donner à ma construction. Je m'en suis donc inspiré pour l'utilisation des lames brise-soleil en aluminium mat. Non seulement elles filtreraient la lumière du jour et des combinaisons des saisons, mais elles apporteraient à l'édifice l'effet d'un jaillissement et de la légèreté que je cherchais..."

Au pavillon de Cuba, des écrans de ciné partout

par Arthur Prévost

Le pavillon de Cuba, dans l'île Notre-Dame, est bel et bien gardé. On y a travaillé ferme durant les derniers jours, et n'entraîne pas qui veut. On ne sait jamais si

quelques pseudo-braves n'y déposeront pas de bombe, mettant ainsi en danger la vie non seulement des fidèles de Fidel, mais aussi des gens qui visiteront le pavillon.

Ce qui frappe le plus dans ce pavillon, ce sont les écrans de cinéma. Dans une salle, il y a un écran de chaque côté et, entre les deux écrans, des fauteuils pivotants.

Il y a aussi une foule de très grandes photographies, de même que certaines photographies encastrées dans... le plancher et recouvertes de plastique. Le bar est bien fourni. On peut ingurgiter un "Cuba Libre" qui n'est pas piqué des vers ou encore un Daiquiri qui semble vous détacher les dents des gencives.

Vous verrez ce que sera le Cuba de demain

Il y a là des hôtesse qui parlent français et anglais. Il semble que l'on n'y a rien à cacher, et le nom de Batista est même imprimé en gros sur un des murs avec des photographies qui se rapportent au temps de sa dictature.

On souligne ce que sera le

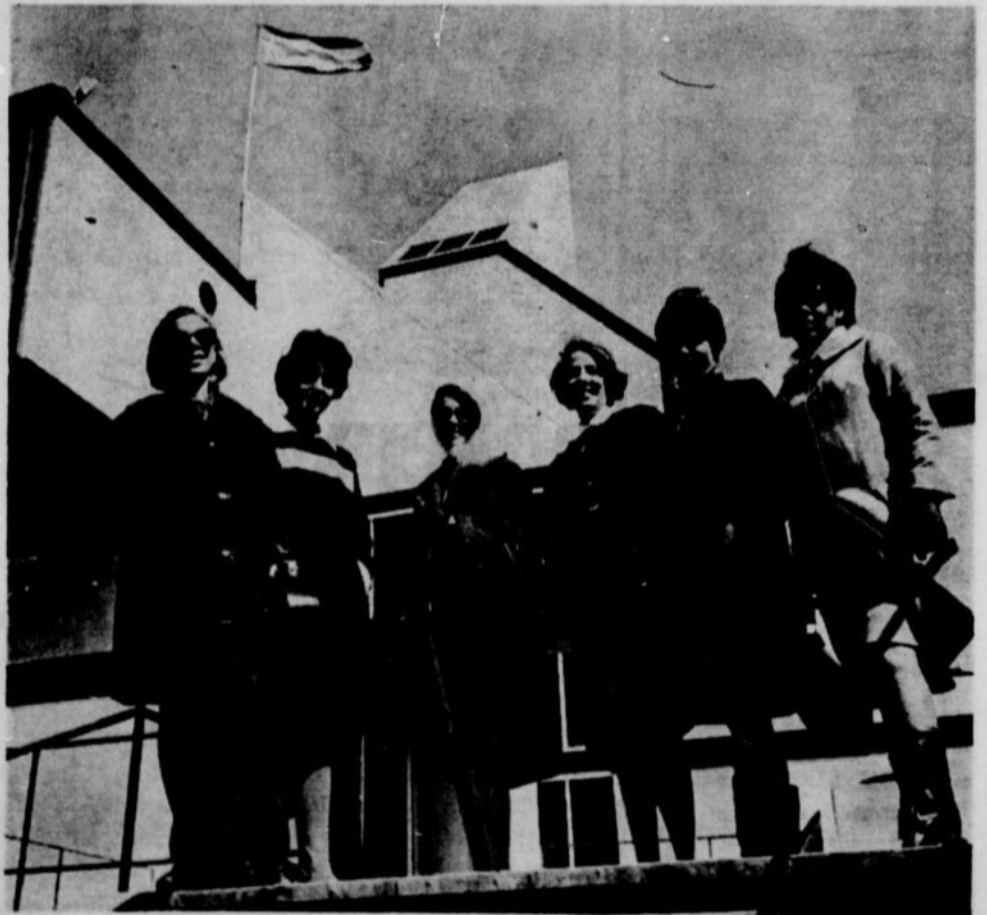

Groupe d'hôtesse cubaines, toutes bilingues, dont plusieurs trilingues, qui viennent se familiariser avec leur pavillon avant l'ouverture officielle.

Cuba de demain, et on montre le travail des gens d'aujourd'hui de cette grande île. Avant d'entrer dans le pavillon, on voit de l'extérieur des écrans qui montrent la vie actuelle à Cuba. Ces écrans sont visibles de l'extérieur. Tout autour du pavillon, on verra donc des scènes de Cuba, même si on n'y entre pas.

Tout comme celui de l'U.R.S.S. ce pavillon sera démoli après l'Expo et reconstruit dans son pays d'origine. Ses murs sont

d'aluminium et sa superstructure d'acier.

On ne trouvera pas que du liquide

Le pavillon de Cuba représente "l'Homme et l'Idée", prétexte pour présenter une "synthèse actuelle" de la vie cubaine.

Dans le restaurant Caney de ce pavillon, on ne trouvera pas que du liquide, en plus du fameux rhum, mais des produits de la mer qui chaque jour arriveront frais de Cuba.

Il est surprenant que Cuba ne fasse pas plus de propagande chez les Canadiens pour les attirer dans ses murs, surtout depuis que cette grande île est privée des revenus touristiques des Etats-Unis.

Il est à souhaiter que les visiteurs du pavillon cubain acquièrent le goût de visiter Cuba, ses hôtels et ses plages, pour qu'à La Havane on organise des voyages réguliers via Merida, au Yucatan, en direction de Cuba.



FIDEL CASTRO

... viendra, viendra pas ?

ESSAI GRATUIT

DANS VOTRE PROPRE MAISON
AMPEX

Modèle 860

Oui ! Vous pouvez maintenant faire l'essai de ce magnifique magnétophone dans le confort de votre foyer. Sans frais supplémentaires. Venez dès aujourd'hui à l'une ou l'autre de nos succursales et demandez à notre spécialiste du son de vous expliquer les avantages de cette offre.

- Conception tout transistor demandant peu d'entretien.
- Construction de robuste aluminium coulé sous pression.
- Léger, compact, portable.
- 4 bandes stéréophoniques d'enregistrement et d'émission.
- Une année de garantie sur pièces et main-d'oeuvre.
- Caractéristiques : Capstan 2 vitesses, niveau d'enregistrement parfait, compteur VU, arrêt automatique, 3 vitesses, etc.



Seulement
\$399

OFFRE A TEMPS LIMITE

BONI EXTRA
GRATIS avec l'achat de ce modèle
2 haut-parleurs Ampex adaptables, valeur de \$45.00
1 mille de ruban magnétique, valeur de \$13.95
\$100 de rubans stéréophoniques pré-enregistrés pour seulement \$39.95

VOTRE MEILLEUR ACHAT

SYSTEME DE HAUT-PARLEURS SYMPHONIQUES POUR TABLETTES

Le CS1000 est l'ultime de la récente tendance à un système compact de haut-parleurs pour tablettes. Ce modèle vous procurera une performance semblable aux haut-parleurs de pleine grosseur.

CARACTERISTIQUES :

- Courbe de réponse — 40-20,000 cps.
- Dispositif de contrôle du son — 93 db/watt.
- Puissance de rendement — 24 watts.
- Impédance — 8 ohms

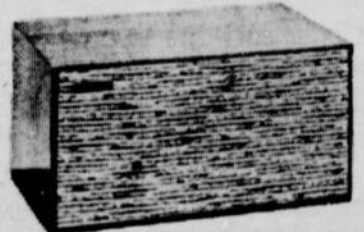

NET
\$45.95

SPECIAL SUR RUBANS SYMPHONIQUES

Avec l'achat de \$15 de rubans magnétiques symphoniques, nous vous donnons un fixateur de rubans qui facilitera votre collection.

UNE TOUR DE PUISSANCE EMETTEUR-RECEPTEUR 5 WATTS

Le Dyna-Com 5 est un modèle petit — mais d'une grande performance et versatilité. Un modèle exclusif de Lafayette, ce brillant radio 2 fonctions possède toutes les caractéristiques que vous avez toujours désirées d'un émetteur-récepteur compact. Puissance à toute épreuve pour un prix avantageux. Idéal pour communications industrielles, sur la ferme ou le bateau. Le "Dyna-Com" 5 de Lafayette rencontre le maximum de puissance permis par la loi.

- 3 canaux d'émission interchangeables.
- Filtre mécanique pour une sélection supérieure.
- Compresseur automatique assurant une grande puissance d'émission.
- Système de modulation "Tirez-Poussez" pour émission et réception puissantes.
- Cristaux d'embranchement d'antenne externe permettant l'usage avec les stations de base et les antennes mobiles.
- Conçu en prévision de piles externes, piles mobiles et chargeur de piles.

SEULEMENT

\$149.95

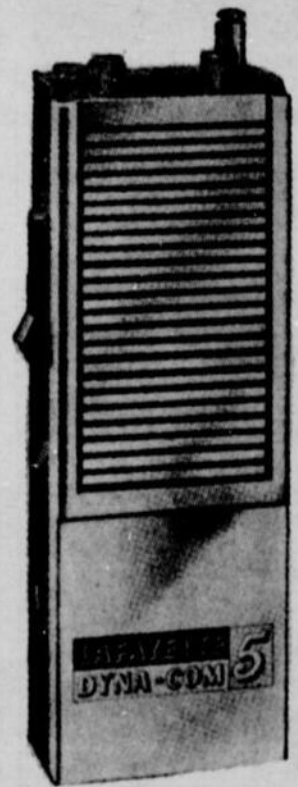

AUTRES EPARGNES
QUAND VOUS ACHETEZ
CHEZ CESCO

HAUT-PARLEURS
79¢

OREILLES
DE LAPIN
\$1.19

PILES POUR RADIO
A TRANSISTOR
6¢

ECOUTEURS
haute fidélité
\$15.95

Magnétophones
\$19.95

Rubans magnétiques
pré-enregistrés
\$4.99

LAMPES
haute puissance
à partir de
\$5.45

RADIOS
à transistors
à partir de
\$7.95

5 GAGES DE PROTECTION CESCO

- 1— Une meilleure valeur parce que nos acheteurs consciencieux connaissent le marché universel de l'électronique.
- 2— Un meilleur service parce que nos techniciens sont des spécialistes en électronique.
- 3— Satisfaction garantie ou argent remis. Vous devez être satisfait de vos achats chez CESCO.
- 4— Pleine garantie du manufacturier.
- 5— En plus, nous donnons une garantie supplémentaire sur toutes les pièces composantes haute-fidélité garanties pour une période de 2 ans et des haut-parleurs haute-fidélité pour une période de 5 ans, à l'exception des cartouches de phono et des têtes d'enregistrement de magnétophone.

INTERCOM 2 STATIONS

\$10.95

(avec 50 pieds de câble)

CESCO offre

- Termes de crédit à votre convenance. Aucun dépôt
- Cartes Crédito acceptées
- Commandes par téléphone ou par la poste
- Livraison gratuite sur l'île de Montréal
- Stationnement gratuit aux 3 succursales

CESCO ELECTRONICS LTD.

UNE BONNE MAISON CANADIENNE DEPUIS PLUS DE 52 ANS

275 OUEST, RUE CRAIG
Tél. 861-2411

Lundi à ven. : 8.30 a.m. à 5.30 p.m.
Samedi : 8.30 a.m. à 1.00 p.m.

8634, boul. ST-LAURENT (Place Crémazie)
Tél. 381-2327

Lun. à jeu. et sam. : 9.00 a.m. à 5.30 p.m.
Vendredi : 9.00 a.m. à 9.00 p.m.

128, rue SAINT-VALLIER (Québec) — 524-4641 — 3518

Lundi à vendredi : 8.30 a.m. à 5.30 p.m. — Samedi : 8.30 à midi

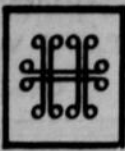
TAPIS  HARDING**KINGSPORT**

Bouclé à relief

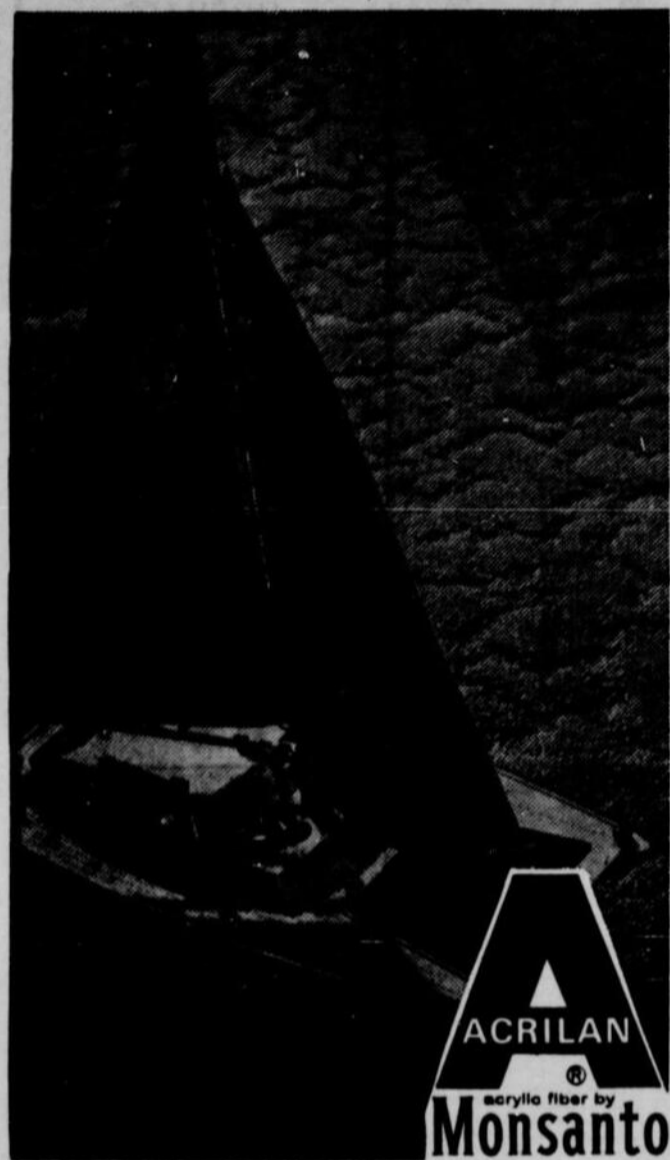

ACRILAN
 acrylic fiber by
Monsanto

*Le tapis par excellence
 pour votre maison...*

Ce broadloom est le tapis le plus avantageux offert à date. Son poil élastique est fait d'Acrylan, la fibre aux qualités insurpassables. Un effet gaufré produit par des boucles de longueurs variables anime la texture et renforce sa résistance à l'écrasement. En plus d'être antimites et non allergène, l'Acrylan ne se salit pas facilement et se tache difficilement: il fait de Kingsport un tapis très facile à entretenir, idéal pour les pièces qui ne sont pas fréquentées à longueur de journée. Ses belles couleurs vives sont garanties pour longtemps.

PLAN BUDGETAIRE

**FOYER DU
 CADEAU Inc.**

291 de Villemure — Tél. 438-1277
 2051, boul. Labelle — Tél. 438-1253
 ST-JEROME, P.Q.

Ligne directe, tél. 861-7621 • Stationnement facile

ESTIMATION DU TRAFIC AUTOMOBILE - EXPO 67

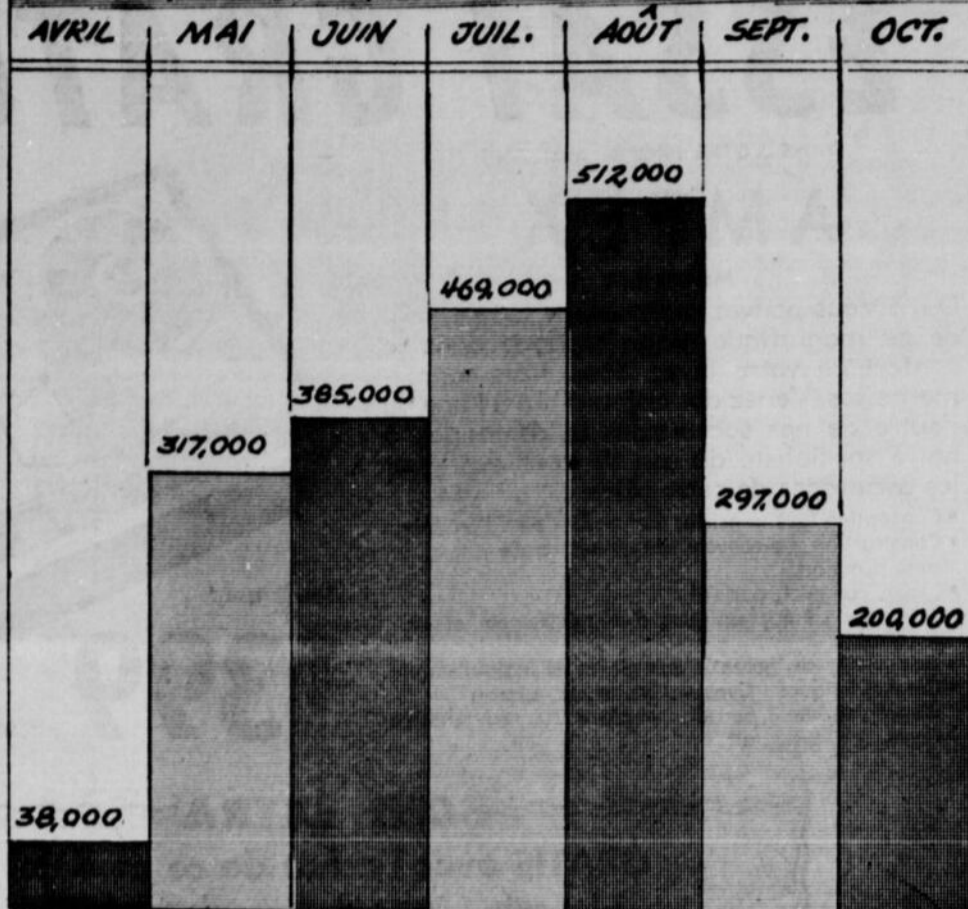

On a raison de craindre les embouteillages

La circulation dans le Grand Montréal sera tout simplement impossible cet été, si l'on en croit les spécialistes. Ce graphique démontre de façon saisissante ce que sera le trafic pendant les six prochains mois dans un rayon de 15 milles du cœur de la métropole canadienne, à l'occasion de l'Expo 67. Le parc automobile montréalais régulier est de 700,000 véhicules. Or, il faudra prévoir cet été 38,000 véhicules de plus en avril, 317,000 en mai et ainsi de suite.

JEUNES GENS DE 16 À 21 ANS

SI VOUS

- POSSEDEZ UN DIPLOME D'IMMATRICULATION JUNIOR OU D'ÉCOLE SECONDAIRE
- DESIREZ APPRENDRE UN METIER FASCINANT — OFFRANT L'AVENTURE — LA SATISFACTION PERSONNELLE — UNE CARRIERE ORGANISEE — UNE BONNE REMUNERATION ET DE BONS AVANTAGES SOCIAUX —

SONGEZ

- A FAIRE PARTIE DE LA GARDE COTIERE DU CANADA A TITRE D'ELEVE-OFFICIER DE NAVIGATION OU DE MECANIQUE MARITIME

Le rôle et l'importance de la Garde côtière canadienne grandissent constamment. Pour en remplir les cadres, on demande des jeunes gens, qui commenceront leur entraînement en septembre 1967. Pendant leurs études au nouveau Collège bilingue de la Garde côtière canadienne, à Sydney (N.-E.), les élèves seront logés et nourris gratuitement et recevront une allocation mensuelle. Les uniformes et les manuels leur seront fournis, et ils auront droit à des vacances annuelles.

INTERESSES ?

Alors, remplissez la formule ci-dessous et faites-la parvenir, avant le 5 MAI 1967, au Directeur des services de personnel, ministère des Transports, Ottawa (Ontario) et on vous fournira des détails.

Ne tardez pas ! Le nombre d'élèves à choisir est limité

Directeur, services de personnel
 Ministère des Transports
 Pièce 980, édifice Hunter
 Ottawa (Ontario)

Monsieur,

Veuillez me faire parvenir tous les renseignements relatifs au cours d'officier de la Garde côtière canadienne.

NOM

ADRESSE

VILLE

PROVINCE

À la Banque de
Nouvelle-Écosse: prêts
hypothécaires sur maisons
particulières pouvant
atteindre \$50,000
ou 87½% de
la valeur de la
propriété.

Peut-on
vraiment
appeler
un tel prêt
"ordinaire"?



Vous trouverez mieux chez nous: entrez, vous verrez.

La plupart des hypothèques ordinaires ont été limitées à 75% de la valeur estimative, ou valeur de revente de la propriété. Quant à nous, c'est là ce que nous appellerions ordinaire. A la Banque de Nouvelle-Écosse, vous pouvez obtenir une hypothèque ordinaire couvrant jusqu'à 87½% de la valeur de la propriété, et un prêt maximum de \$50,000. Et alors? dites-vous. Eh! bien, ceci pourrait vous éviter les frais énormes d'un emprunt secondaire.

Nos hypothèques ordinaires sont consenties pour la construction de maisons neuves, comme pour les propriétés existantes. Par ailleurs, si vous voulez une hypothèque de la LNH, nous pourrions aussi vous accommoder.

Encore une chose: notre intérêt sur hypothèques ordinaires sera exactement le même partout au Canada. Avant de faire un pas—en quelque direction que ce soit—consultez le Directeur de votre succursale de la Banque de Nouvelle-Écosse.

La Banque de Nouvelle-Écosse
Nous travaillons au mieux de vos intérêts 

Spéciaux Bélanger

Cuisinière électrique

Bon Appétit

modèle 855

- table de travail à l'épreuve des chocs
- prise de courant
- éléments et cercle chromés détachables
- portes du four avec fenêtre, le tout amovible
- un tiroir d'entreposage spacieux

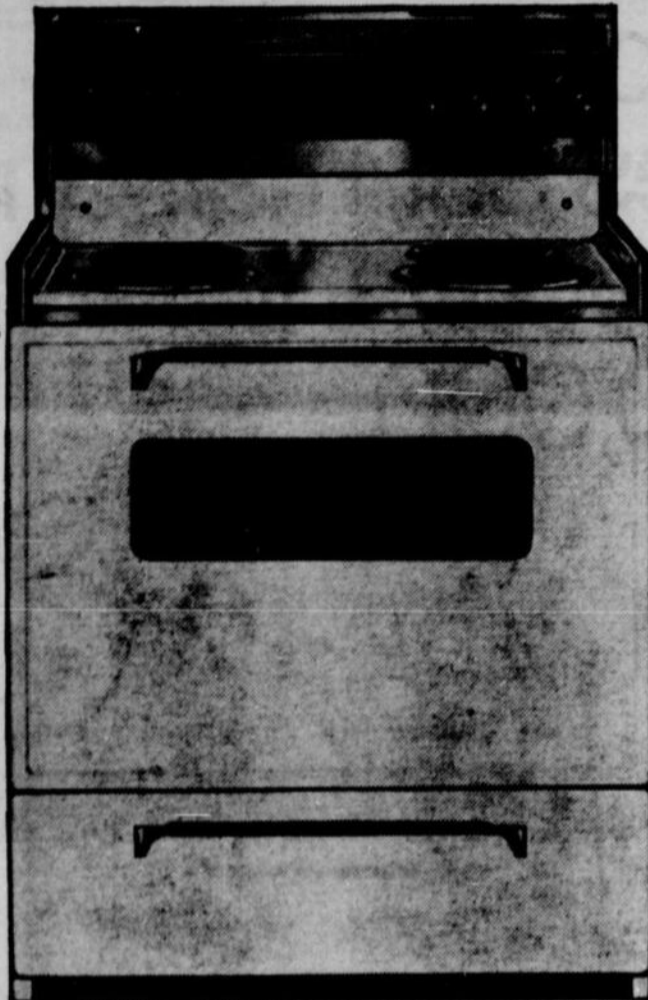

**Prix
Roland Gagné
\$229.95**

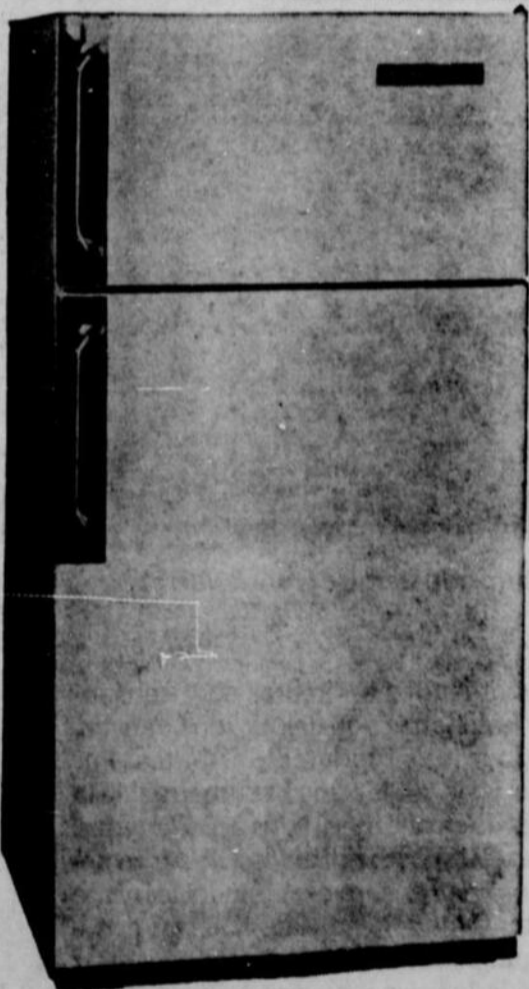

Réfrigérateur

modèle BAF156D

- 15.5 pieds cubes
- sans givre
- congélateur capacité 130 livres
- 4 tablettes dont 3 ajustables

**Prix Roland Gagné
\$329.95**

Roland Gagné

LAURIER et PAPINEAU

Tél. 527-4331



Le sculpteur Ferdinand Weber a fait une maquette de son oeuvre avant de la sortir directement du granit de Barré, Vermont. A ses côtés, Mlle Sandra Slind, de Vancouver, qui connaît bien le Vermont, car elle a déjà habité Montréal.

Au pavillon du Vermont

Allez voir naître Samuel de Champlain d'un bloc de granit de 22 tonnes

Le sculpteur Ferdinand Weber, du pavillon du Vermont, enlèvera quatre tonnes de granit, en tout petits morceaux, à un bloc qui vient de Barré, Vermont, et qui, une fois terminé, représentera Samuel de Champlain.

C'est au pavillon même que j'ai rencontré le sculpteur. On y voit des "early americans", soit des objets anciens de cet Etat qui est notre voisin. Les produits de l'érable y sont en montre de même que le bois qui sert à la construction des meubles. Il y a aussi des comptoirs vitrés montrant des pièces de musée; de plus, des reproductions de documents et de photos des hommes les plus célèbres de cette région, des hommes les plus populaires, dont le fondateur des Mormons.

Le marbre et le granit sont aussi à l'honneur.

La plus grosse pièce de granit est à l'usage d'un sculpteur, M. Ferdinand Weber.

Un bloc de granit de 34 tonnes

"C'est un bloc de granit de 34 tonnes, m'a dit le sculpteur. Je l'ai fait diminuer de douze tonnes à la scie, a-t-il ajouté, pour obtenir le bloc de 22 tonnes que vous voyez ici."

— Quand la sculpture sera terminée, combien pèsera-t-elle ?

Dix-huit tonnes. Je dois enlever ici même à l'Expo quatre tonnes de granit, avec le petit ciseau à air, de même qu'avec le ciseau à main. J'imagine avoir le temps de terminer le travail avant la fin de l'Expo."

Une fois l'oeuvre terminée, le monument mesurera 12 pieds de hauteur incluant le canot et l'Indien sur le socle, aux pieds de Champlain.

Le sculpteur Ferdinand Weber est né en Sibérie, mais il n'est pas Russe. Il est venu au monde dans une famille estonienne qui habitait la Sibérie alors que le chef de famille s'occupait de construction dans ce pays.

Le public est invité à regarder le sculpteur à l'oeuvre durant tout le cours de l'Exposition et à voir ainsi Champlain sortir du granit de Barré.

A. PREVOST

Toilettes à gogo!

Il y a des cas d'urgence contre lesquels les pompiers, la police ou le service ambulancier ne peuvent rien.

Ces cas, si bas soient-ils, sont cependant humains. La direction de l'Expo ne les a pas négligés puisqu'elle a fait installer pas moins de 400 toilettes à travers tout le site.

Visitez notre galerie du beau meuble

Mobilier de salon de style espagnol

comprenant :
sofa 3 places, 1 chaise

Le style espagnol confortable vous est présenté dans ce mobilier de salon avec cette chaise et ce sofa à bras ajouré. Il est bien entendu que vous trouverez les couleurs rouge vif Espagnol, en plus d'une gamme de couleurs et de tissus de votre choix.

Prix Roland Gagné \$439



MAGNIFIQUE MOBILIER DE CHAMBRE DE STYLE ESPAGNOL
Comprenant un bureau triple, 2 miroirs jumelés, commode de monsieur, tête de lit ainsi que pied, 2 tables de chevet.

Informez-vous des prix extraordinaires

Roland Gagné

"L'Homme qui achète vos vieux meubles et qui vous en revend d'autres à termes si désiré"

ROLAND GAGNÉ

LAURIER ET PAPINEAU * TEL. 527-4331





Les 33 grands qui viendront à l'Expo ?

Le nombre des visites officielles à l'Expo est maintenant de 33. Parmi ces VIP — comme disent les Anglais — on trouve des noms prestigieux.

Qui, par exemple, ne voudra pas se déranger pour apercevoir, ne serait-ce que pendant quelques minutes, le Prince et la Princesse de Monaco, l'empereur Haïlé Sélassié, le shah et l'impératrice d'Iran, la reine Juliana, le roi Constantin, le président Castro ou le président de Gaulle ?

Evidemment, il ne sera pas question de les approcher pour leur serrer la main ou... leur demander un autographe, car le service d'ordre et de sécurité s'y opposerait avec juste raison.

En tout cas, voici un bon moyen, si vous êtes curieux de les voir : il vous suffit de vous rendre, lors d'une Journée nationale, à la Place des Nations un peu avant 10 h. 45. C'est en général vers cette heure-là que les chefs d'Etat ou leurs représentants sont accueillis par le Commissaire et les dignitaires.

Mais qui va venir exactement? La liste est pour l'instant complète... à peu de choses près; en effet, le président de Gaulle, le président Johnson et le président Castro doivent envoyer sous peu leur acceptation avec la date de leur venue.

Mai

Le 2 : l'empereur Haïlé Sélassié (Ethiopie)

le 4 : le Premier ministre Seewoosagur Rar. goolam et Mme (Ile Maurice)

le 9 : le prince Albert et la princesse Paola (Belgique)

le 11 : le général Tin Pe et

le 13 : le fils du président Habib Bourguiba (Tunisie)

le 14 : le Dr Heinrich Lübke, président (République fédérale d'Allemagne)

le 21 : le Premier ministre Dudley Shelton Senanayake (Ceylan)

le 28 : le président de la République indienne.

Juillet

le 12 : le prince et la princesse Takamatsu (Japon)

le 13 : le président Asgeir Asgeirsson (Islande)

le 18 : le prince Rainier, la princesse Grace et leurs trois (Suite à la page suivante)

A la direction de Gagnon Frères (Mtl) Ltée



BENOIT TALBOT

M. Alphonse Gagnon, président, et Cyr Blackburn, administrateur de Gagnon Frères (Mtl) Ltée, sont heureux d'annoncer la nomination de M. Benoit Talbot au poste de codirecteur du groupe de ses onze succursales de la région de Montréal. Celui-ci s'est distingué comme officier-pilote dans l'Aviation Royale du Canada lors de la Seconde Guerre mondiale. Avant sa nomination au poste de codirecteur, M. Benoit Talbot, qui a plus de vingt-cinq années au service de cette firme, était gérant des magasins de St-Henri et de Verdun.



JEAN LEGAULT

M. Alphonse Gagnon, président, et Cyr Blackburn, administrateur de Gagnon Frères (Mtl) Ltée, sont heureux d'annoncer la nomination de M. Jean Legault au poste de codirecteur général du groupe de ses onze succursales de la région de Montréal. Monsieur Legault, au service du Consortium depuis vingt ans, était responsable des comptes à recevoir avant sa nomination.

—★



HAROLD WILSON

... un Anglais souriant

Mme (Birmanie)

le 12 : le président Franz Jonas (Autriche)

le 16 : le président Antonin Novotny (Tchécoslovaquie)

le 18 : la reine Juliana et le prince Bernhard (Pays-Bas)

le 23 : le président Zalman Shazar et Mme (Israël)

Juin

le 1er : le Premier ministre Harold Wilson et Mme (Grande-Bretagne)

le 3 : le secrétaire général U Thant (Nations unies)

le 6 : le Premier ministre Harold Holt et Mme (Australie)

le 9 : le shah et l'impératrice d'Iran.



HAILE SELASSIE

... le Roi des rois



La princesse PAOLA et le prince ALBERT représenteront la Couronne belge.

Pour mieux RÉUSSIR vos PHOTOS

- Assurez-vous que votre lentille est propre
- Tenez votre caméra solidement
- Cadrez bien votre sujet
- Et le plus important confiez votre film au détaillant

LIMOCOLOR de votre quartier

LIMOCOLOR possède 40 ans d'expérience dans le développement des films noir et blanc et 10 ans d'expérience dans les films Kodacolor

LIMOCOLOR UTILISE EXCLUSIVEMENT L'EQUIPEMENT ET LES PRODUITS DE HAUTE QUALITE KODAK

Vous serez enchanté de la qualité insurpassable et du service ultra-rapide que vous offre

LIMOCOLOR

VOTRE LABORATOIRE DE CONFIANCE

A Prix Populaire HUMANITAS En Vente Partout

NOUVEAUX ASPECTS de la LIMITATION des NAISSANCES

UN VOLUME DE 100 PAGES SUR TOUTS LES ASPECTS DE LA LIMITATION DES NAISSANCES ÉCRIT PAR UNE FEMME MÉDECIN.

Prix: \$1.00

nouveaux aspects de la limitation des naissances

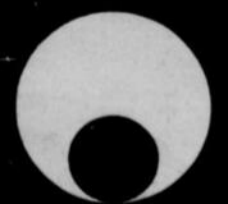

EN VENTE PARTOUT

CATALOGUE GRATUIT SUR DEMANDE ÉDITIONS DU BELLER, 7338 rue St. Hubert, MONTREAL, P. Que.

(suite de la page précédente)
 enfants : Caroline, Albert et Stéphanie (Monaco)
 le 20 : le 2e vice-président Rashidi Kawawa (Tanzanie)

Août

le 1er : le vice-président du Conseil fédéral Willy Spuhler (Suisse)

le 3 : le Premier ministre par intérim D.B. Sangster (Jamaïque)

le 29 : le Premier ministre Rafael Paasio (Finlande)

le 31 : le Premier ministre Eric Williams (Trinidad et Tobago)

Septembre

le 5 : le Premier ministre H.A. Blaize (Grenade)

le 6 : le roi Constantin et la reine Anne-Marie (Grèce)

le 7 : le président Léopold

Sedar Senghor et Mme (Sénégal)

le 13 : le président Giuseppe Saragat (Italie)

le 21 : le Premier ministre E.W. Barrow (Barbade)

le 2 : la princesse Margrethe (Danemark)

le 27 : la princesse Christine (Suède)

Octobre

le 4 : le lieutenant-général J.A. Ankras et Mme (Ghana)

le 10 : le vice-président Yen Chia-Kana et Mme (Chine nationaliste)

La reine Elizabeth et le duc d'Edimbourg, qui assisteront aux cérémonies du Centenaire du 29 juin au 5 juillet, visiteront également l'Exposition le 3 juillet. La princesse Alexandra et son mari, l'honorable Angus Ogilvie, s'y rendront le 8 juin.

A tous, réservez-leur un chaleureux accueil !

Visitez l'Expo le plus souvent possible

LA TOUR DE LA BOURSE DE LA PLACE VICTORIA

sert de cadre, jusqu'au 1er mai prochain, à une exposition photographique de grande classe.

VOUS ETES INVITES A VISITER...

TERRE DES HOMMES PAR LE PHOTOGRAPHE DE MARIAGE

une collection de photographies en couleurs primées par l'Institut de la Photographie de Mariage



La reine ELIZABETH et le prince PHILIP feront d'une pierre deux coups: la Confédération et l'Expo.



CHARLES de GAULLE ... un lit spécial ?



La princesse MARGRETHE ... une Danoise parmi nous



Une joie pour les Néo-Canadiens d'origine hollandaise : la venue de la reine JULIANA et du prince BERNHARD.



POURQUOI CHERCHER AILLEURS ?

TAPIS DEMONTIGNY

VOUS OFFRE LE MEILLEUR !

au plus bas prix à Montréal



Vous aimerez le "CENTENNIAL"

PAR

Banymore

A
 ACRILAN
 acrylic fiber
 CHEMSTRAND

De motif en relief, ce tapis offre une combinaison de ciselage et le jeu des ombres créées par une apparence remarquable par de boucles. Antimites et non allergène. — 10 couleurs vives et résistantes.

2 ans de garantie sur l'installation

Nous vous offrons le plus grand choix de TAPIS, CARPETTES, TUILES, LINOLEUM dans les teintes, dessins et matériels les plus nouveaux... et souvenez-vous que chez Tapis Demontigny vous paierez moins cher.

9.70
 V. C.

TERMES FACILES
 PLAN BUDGETAIRE
 SI DESIRE

SERVICE A DOMICILE
 GRATUIT

TAPIS DEMONTIGNY

920 est, boul. de Maisonneuve (autrefois de Montigny) Tél. 845-4345

POURQUOI PAS CHEZ TAPIS DEMONTIGNY, OU L'ON EST TOUJOURS BIEN SERVI !

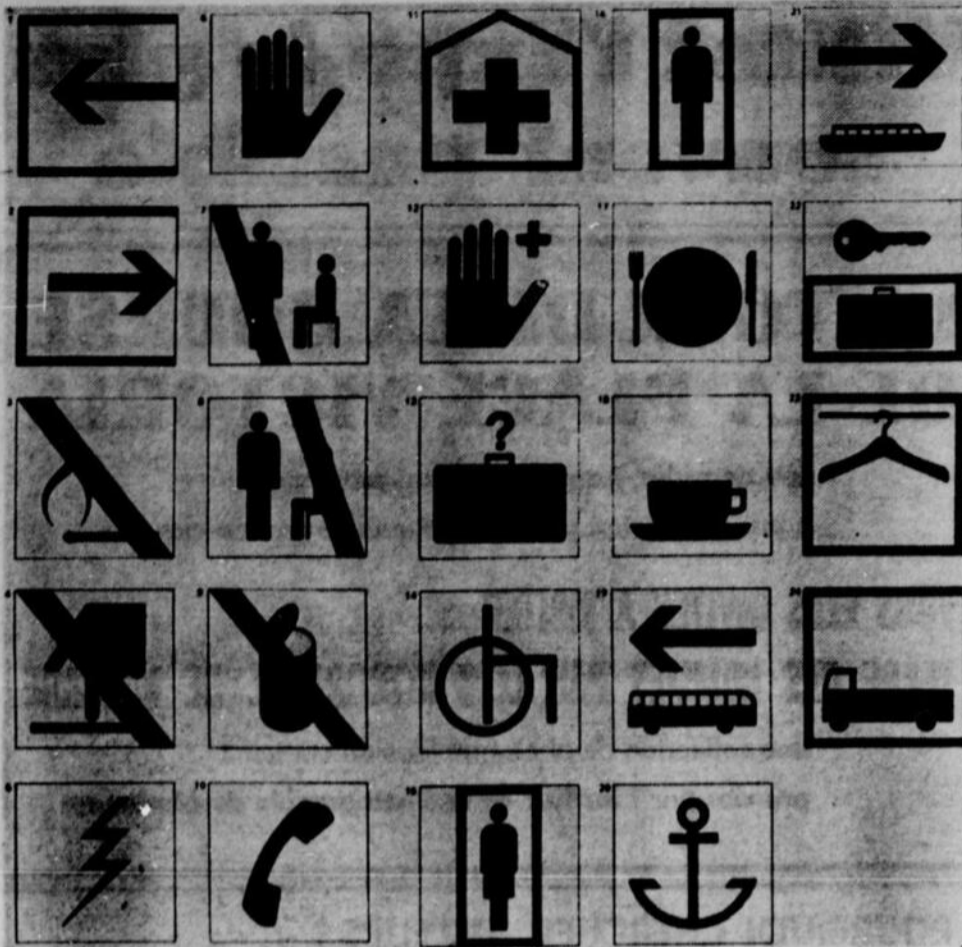

Tout le monde va comprendre

On a fait appel à des spécialistes en signalisation à Expo 67 pour que les visiteurs venus de nombreux pays étrangers puissent facilement se débrouiller. Certains symboles ont un caractère nettement positif, comme les flèches indicatrices de direction; d'autres offrent un aspect négatif. On reconnaît ceux-ci par une barre transversale (il y en a cinq sur ce croquis). Le point d'interrogation au-dessus de la malle signifie: objets perdus et trouvés. C'est simple et compréhensible de tous, tout comme la tasse de café, l'assiette entourée d'un couteau et d'une fourchette et le combiné téléphonique.

Quand vous lisez le PETIT JOURNAL 711,849 personnes font comme vous chaque semaine

Aucun autre journal au Québec ne peut prétendre sérieusement et prouver qu'il a un tel auditoire.



Vous désirez acheter un bon appareil photographique?

Le moyen: un prêt spécial de la Banque de Commerce.

Si ce n'est d'un appareil photographique, vous rêvez peut-être d'un piano, d'une machine à laver ou d'une automobile. Comblez vos désirs grâce à un prêt bancaire Commerce adapté à vos besoins. Téléphonnez ou rendez-vous au Service des prêts personnels de toute succursale de la Banque de Commerce.

BANQUE DE COMMERCE  CANADIENNE IMPÉRIALE

Quatre cliniques, six ambulances et huit infirmeries

Si l'on avait une défaillance, que l'on ne s'inquiète pas outre mesure. Il a été calculé que 42,000 personnes pourraient avoir besoin de soins d'urgence et, de ce nombre, plus de 800 devront être hospitalisées. Ces prévisions du Comité médical de l'Expo sont basées sur une assistance de 30 millions de visiteurs et concordent avec les chiffres des autres expositions internationales, où l'indice d'accidents a été de 1.4 par mille visiteurs.

Quatre cliniques d'urgence ont donc été aménagées, où

les médecins donneront des premiers soins et, le cas échéant, feront transporter les malades à l'hôpital. Une ambulance sera attachée à chaque clinique. Deux autres compléteront le service. En plus des quatre cliniques, huit infirmeries seront réparties sur les terrains de l'Expo, avec un personnel recruté chez les Ambulanciers Saint-Jean.

Comme vous pouvez le constater, infirmes, malades et vieillards n'auront pas à se priver de fréquenter l'Expo, et autant de fois qu'ils le voudront. F. D.

A l'Expo en taxi, autobus ou métro

Les moyens de locomotion pour atteindre les îles de l'Expo sont nombreux: si on en a le goût, le temps et les moyens, on pourra emprunter l'hélicoptère ou le "Hovercraft", ce qui épatera naturellement les amis et la parenté. On pourra également sauter dans un taxi, dans une rame de métro ou dans un gros autobus de la Commission de Transport de Montréal.

Les entrées de l'Expo ne sont qu'à quelques minutes du coeur de Montréal. La première est la Place d'Accueil, à la Cité du Havre, dans le prolongement de la nouvelle autoroute Bonaventure, à proximité des rues Colborne, Wellington et Windsor, donc dans le centre-ouest de la métropole.

Il existe aussi une entrée au centre de l'île Sainte-Hélène; on y accède par le métro de Montigny-Longueuil, ligne inaugurée il y a quelques semaines.

A Montréal, il suffit de se rendre à la station Berri-de Montigny pour prendre la ligne 4; sur la Rive sud, il faut se rendre au terminus du métro à Longueuil, situé immédiatement à l'est du pont Jacques-Cartier.

On trouve aussi l'entrée du Carrefour international, dans la Ronde, par où passent les visiteurs venus par le pont Jacques-Cartier dans les autobus de la CTM. Une autre entrée est prévue en face du complexe Habitat 67 (dans la partie ouest de l'île Notre-Dame): c'est par là qu'arriveront les voyageurs par navire, aéroglisseurs et traversiers.

Rappelons que le métro de Montréal est en service de 5 h. 30 du matin à 1 h. 30 dans la nuit; pour toute la durée de l'Expo, le service sur la ligne No 4 sera prolongé jusqu'à 2 h. 30. Les billets de métro et d'autobus se vendent à raison de quatre pour \$1; le prix du passage acquitté en monnaie est de 30 cents.

Une randonnée en "vaporetto" pour 50 cents

D'invitants bateaux-mouches construits à Princeville attireront à coup sûr les amateurs de randonnées autour des îles de l'Expo 67. Les six embarcations motorisées à fond plat et à faible tirant d'eau ont été baptisées "vaporetto".

Tous sont recouverts d'une jolie bâche diaphane protégeant les visiteurs contre le soleil ardent et les ondées imprévues. Il s'agit de petits navires de 60 places s'inspirant de loin des bateaux-mouches sillonnant la Seine à Paris, au grand plaisir des étrangers comme des habitants de la capitale française. Dans les îles de l'Expo, les voyages auront lieu entre 9 h. 30 et 22 h. chaque jour.

Le prix des randonnées est fort abordable: 50 par personne et seulement 35 pour les enfants. Notons que ce prix comprend le retour comme l'all. Les petits vaisseaux, parfaitement sûrs et propulsés par des hors-bord plutôt puissants, feront quatre escales par voyage.

Ils s'arrêtent tour à tour à la Place des Nations unies, à la Place du Canada (d'où on peut admirer le pavillon national de notre pays), à la Place des Banques (sans doute qu'un farceur émettra l'idée que certains voyageurs désargentés pourront alors se "renflouer") ainsi qu'à l'un des pavillons thématiques dont le choix est laissé entièrement au capitaine.

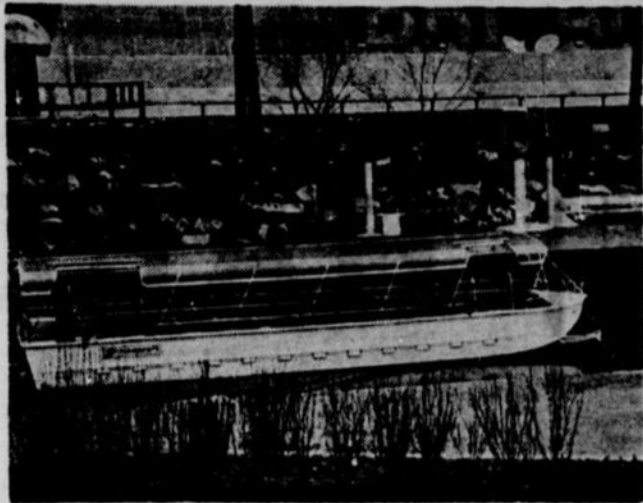

Une embarcation du type "vaporetto". L'île Notre-Dame sera la Venise de l'Expo.

Pour 50 cents, promenade sur les lagunes et les canaux

Si d'aventure l'envie vous prend de naviguer, histoire de reposer votre personne quelque peu fatiguée à force de visiter l'Expo, rien de plus facile.

Vous pouvez même aller vous installer dans un aéroglisseur dès votre arrivée à la Cité du Havre. L'embarcadère se trouve juste derrière le Labyrinthe. Ces aéroglisseurs ("hovercraft") sont du même modèle que ceux qui traversent la Manche depuis un an, de Douvres à Calais. Ce sont des appareils amphibies qui se déplacent à grande vitesse sur un coussin d'air, et ne touchent qu'à peine la surface de l'onde. Ils font le tour des îles de l'Expo et constituent même le moyen de transport le plus rapide entre la Cité du Havre et la Ronde, où ils vous déposent à un débarcadère situé à l'extrême pointe de l'île Sainte-Hélène, c'est-à-dire sur la rive du Cap sur Mer.

Il est aisé d'atteindre alors l'île Notre-Dame. La caractéristique la plus intéressante de cette île est sans doute le réseau complexe de ses canaux, qui pourrait bien lui mériter le nom de "Venise de l'Expo". Il

y circulera 17 embarcations du type des "vaporetti" vénitiens qui pourront transporter 3,400 passagers à l'heure. Le tour complet, d'une demi-heure, coûtera 50 cents par personne. Il y aura quatre points d'embarquement.

Sur les lagunes de l'île Notre-Dame, 14 embarcations transportent de 3,000 à 4,000 passagers à l'heure. La nuit, elles serviront aux promenades romantiques. Le point de départ est le quai du pavillon de l'Allemagne de l'Ouest. Il y a cinq arrêts. Le tarif sera de 50 cents pour les adultes et de 25 cents pour les enfants. Le traversier du lac Notre-Dame peut transporter 2,000 passagers à l'heure. Destiné aux pique-niqueurs, il ne circulera que le jour, entre le pavillon de l'Allemagne de l'Ouest et le village de pêcheurs situé sur le lac Notre-Dame.

De plus, une flottille de gondoles, de jonques, de sampans et d'autres embarcations exotiques circuleront sur les canaux, les lagunes et sur le lac. On fait jouer dans chaque embarcation de la musique appropriée, et le personnel porte le costume national. Le prix des randonnées sera indiqué par un compteur.

VOUS PENSEZ À CHEVROLET?
Très bien!

VOUS PENSEZ À HAROLD CUMMINGS?
Parfait!



HAROLD CUMMINGS CHEVROLET-OLDSMOBILE
Le concessionnaire de l'homme avisé
5255, Jean-Talon et Décarie

A PAS FEUTRÉS...

AVEC UNE QUALITÉ DE TAPIS



- LUXUEUX
- DURABLE
- FACILE D'ENTRETIEN

Consultez des experts, vous serez mieux servis

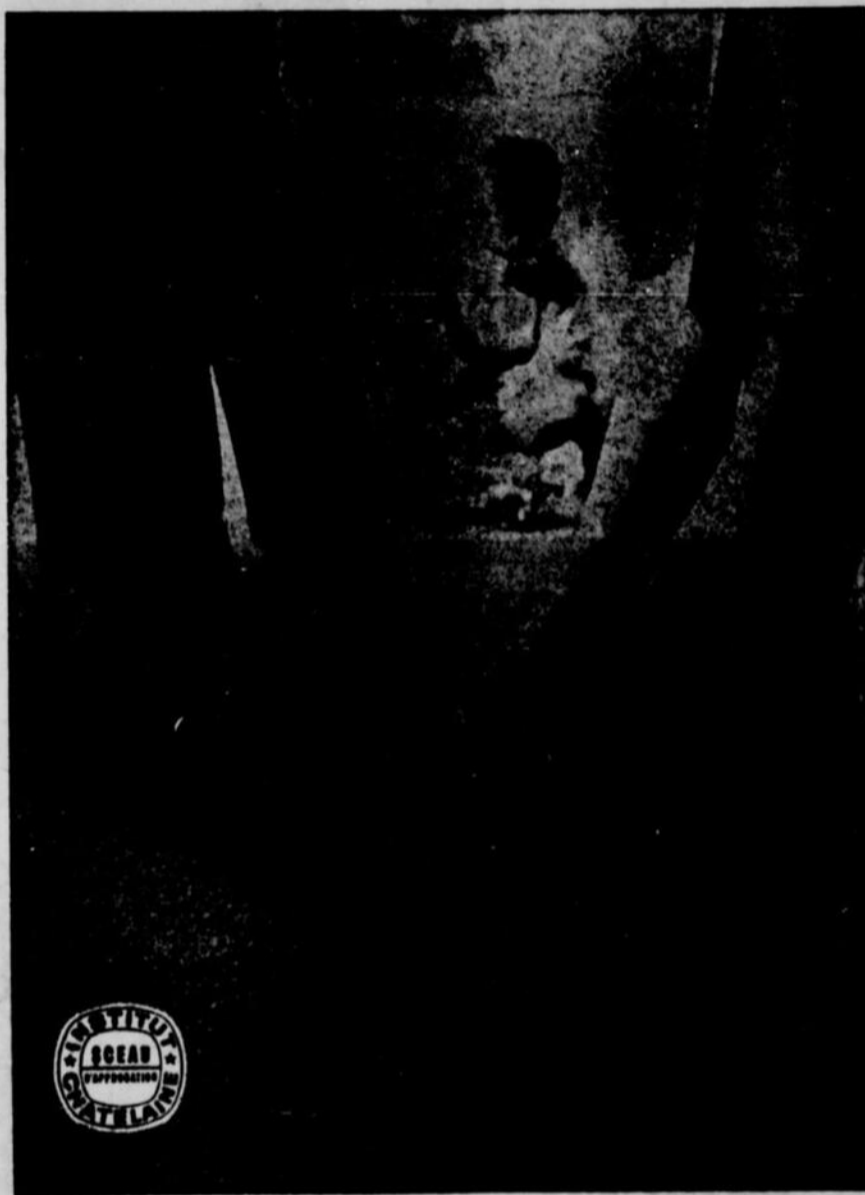

HARDING  **"SHERWOOD"**

VELOUTÉ - UNI

Ce broadloom de ton uni se caractérise par une surface égale, douce et veloutée. D'une épaisseur luxueuse à l'Acrilan, qui lui confère par surcroît l'avantage d'être durable, difficile à salir et presque impossible à tacher. De plus, il est à l'épreuve des mites, ne cause pas d'allergie et ses couleurs gardent longtemps l'aspect du neuf avec un minimum de soins. Cette qualité est fortement recommandée lorsqu'on désire un beau tapis d'aspect luxueux, facile à entretenir. Une gamme de 12 couleurs permet de l'assortir facilement à presque n'importe quel décor.

UN CHOIX INCOMPARABLE DE MOTIFS ET DE COULEURS A VOTRE MAGASIN DE CONFIANCE

J. O. DESJARDINS Cie Ltée

12265, boul. LAURENTIEN

334-6610

TAPIS



HARDI



Un tapis vraiment av...

- LUXUEUX AU TOUCHER
et son rendement est à la hauteur de son aspect

- PLAN
BUDGÉTAIRE

A
ACRILAN[®]
acrylic fiber by
Monsanto

IL EST PLUS SOLIDE CAR IL EST FAIT POUR DURE
DURERA TRES LONGTEMPS, EST TRES RESISTANT
NON ALLERGENE, RESISTANT AUX TACHES
INALTERABLE, FACILE D'ENTRETIEN.

J.-W. LEFEBVRE

575, rue Principale

Lachute, P.Q.

...

Téléphone

Les débuts n'ont pas été roses

L'Expo ne s'est pas faite en un jour

Maintenant que l'Expo est devenue réalité, on a tendance à oublier certains faits qui ont été d'une importance capitale pour que Montréal soit choisi en 1967. Ainsi, ni le Canada ni Montréal n'auraient jamais pu réaliser l'Expo 67 si l'Union soviétique n'avait retiré sa candidature auprès du Bureau international des expositions, en 1961.

Rappelons que le 5 mai 1960, l'URSS avait battu Montréal dans un scrutin à cinq tours, par un vote de 16 contre 14. Bien avant cette date, soit le 10 février 1960, le Premier ministre, M. Diefenbaker, avait annoncé que le Canada postulerait la tenue de l'Expo, Ottawa s'engageant dès lors à dépenser \$20,000,000, Québec \$15,000,000 et Montréal \$5,000,000.

Maire de Montréal en février 1960, le sénateur Sarto Four-



Le 13 novembre 1962, M. Jean Drapeau est confortablement installé à la mairie et il apprend la nouvelle de sa vie : l'exposition de 1967 aura lieu à Montréal, Canada, ainsi qu'en a décidé le Bureau international des expositions, formé de 30 pays.

La Compagnie canadienne de l'Exposition universelle a été créée par le gouvernement fédéral le 20 décembre suivant. Le

22 janvier 1963, deux nominations étaient annoncées par Ottawa, qui devaient par la suite compromettre la tenue même de l'exposition : M. Paul Bienvenu devient commissaire général et M. C.F. Carsley, commissaire général adjoint. Tous deux démissionnaient le 8 juillet 1963 au milieu de la consternation générale.

Deux jours auparavant, le gouvernement fédéral et la Ville de Montréal étaient tombés d'accord une fois pour toutes sur l'île Sainte-Hélène comme emplacement de l'Expo. La veille, le maire de Montréal, M. Drapeau, déclarait, en arrivant à Ottawa, juste avant de rencontrer le conseil des ministres : "Nous sommes venus ici pour régler ça." Deux longues séances de négociations ont dû avoir lieu avant que "ça" (c'est-à-dire) (Suite à la page suivante)

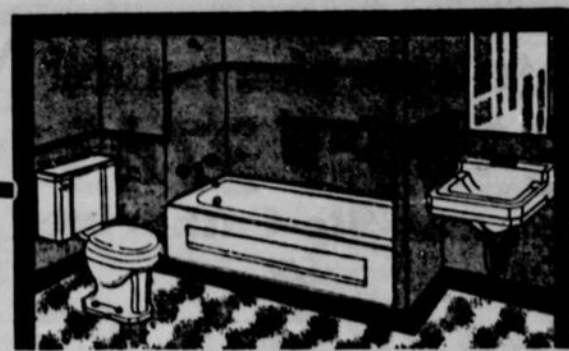

UNE SALLE DE BAINS MODERNE A UN BAS PRIX SURPRENANT

Comparez nos prix et venez vous convaincre !

Ensemble de salle de bains en blanc. Bain en retrait. Toilette et lavabo comprenant : robinets de bain, trop-plein, banc de toilette, robinet mélangeur et tuyau de vidange pour lavabo. **\$113.95**

MEME ENSEMBLE EN COULEUR : \$132.95

AUTRES SPECIAUX

CHAUFFE-EAU CASCADE McLary 40 gallons. Garantie de 10 ans. 2 éléments. (Pour une semaine seulement). **\$69.95**

TOILETTE BLANCHE, nouveau modèle. Complète. **\$25.95**

LAVABO 17 x 19. Compot, avec robinets. (Pour une semaine seulement) **\$19.50**

Tous accessoires de plomberie offerts à prix d'escompte spéciaux

AMERICAN PLUMBING SUPPLIES LTD.
58 OUEST, RUE CRAIG VI. 5-8121



M. SARTO FOURNIER
"Il ne m'appartient pas..."

nier ne prévoyait sans doute pas que les \$40 millions que le Canada voulait mettre à la disposition de l'Expo seraient largement dépassés... M. Fournier déclarait, le 24 février, en arrivant à Paris pour assister à une ronde de négociations au Bureau international des expositions : "Il ne m'appartient pas de faire mousser la candidature de Montréal. C'est plutôt la tâche du gouvernement fédéral." Quelques semaines plus tard, le 7 mars 1960, l'Union soviétique informait le Canada qu'elle entendait demander aussi la tenue de l'Expo, pour marquer le cinquantième anniversaire de la révolution communiste.

Drapeau saute à Paris pour plaider la cause de l'Expo

En octobre 1962, des élections municipales ont lieu à Montréal. Un des candidats à la mairie, M. Jean Drapeau, n'est pas du même avis que le maire sortant, M. Sarto Fournier, pour ce qui est de faire mousser la candidature de Montréal. Après quelques semaines d'hésitation, Ottawa se décide enfin à adresser une deuxième demande au Bureau international (le 7 septembre 1962). M. Jean Drapeau, de son côté, abandonne la campagne électorale qui bat son plein et saute à Paris pour plaider la cause de Montréal.

Votre carrière dans la beauté EN DEVENANT ESTHÉTICIENNE-VISAGISTE FERNAND AUBRY *



des Instituts

Edith & Serei

Etre Esthéticienne-Visagiste, c'est exercer une profession élégante, rémunératrice où toutes les possibilités sont permises. Plus encore, être Esthéticienne-Visagiste, c'est exercer un art, mais un art qui rapporte.

Le prochain cours débute le 15 mai, Le nombre de candidates étant limité, inscrivez-vous maintenant

Demandez notre brochure. Toute communication se fait directement avec l'école (nous n'avons pas de solliciteur).

INSTITUT EDITH SEREI

MONTREAL

2160 de la Montagne
274-8274

QUEBEC

595 est, boul. Charest
529-0665

S.V.P., faites-moi parvenir votre dépliant concernant vos cours d'esthétique et de visagiste Fernand Aubry.

NOM

ADRESSE

VILLE

TEL

L.P.J.-30467

Ecole détenant un permis en vertu de la loi des écoles professionnelles privées

2 magasins pour mieux vous servir

3609 | 3743

est, rue Ste-Catherine

Inglis 67



**Bas prix
Richer**

* DEMONSTRATION GRATUITE AU MAGASIN

Lessiveuse Liberator

3 cycles, 2 vitesses

Cycle normal, avec vitesse de lavage et d'essorage régulières. Cycle doux, avec vitesses de lavage et d'essorage lentes, plus cycle de super-frempage. Filtre-distributeur d'usage continu. 5 températures de lavage et de rinçage. Dossieret décoratif à la largeur. Réglage de remplissage soigné. Récupérateur d'eau savonneuse facultatif.

Sécheuse Liberator

2 cycles

Dossieret à la largeur, genre décoratif. Élément de 5.600 watts. Circulation d'air de 200 pi. cu./min. Séchage à température tempérée pour prévenir le roussissement. 3 températures. Interrupteur de sûreté dissimulé dans la porte. Cycle pour pressage permanent et laver-et-porter. Filtre à charpie dans le dessous.



**Bas prix
Richer**

Lessiveuse Royal

Multi-cycles, 3 vitesses

Lavage spécial pour chaque brassée. Vitesses de lavage rapide, moyenne et lente. 3 températures d'eau. Réglages multiples de niveau d'eau plus cycle "lavage à la main" automatique. Récupérateur d'eau savonneuse automatique. Distributeurs de lavel et de conditionneur de rinçage. Lampe germicide ultraviolette Sani-sun. Filtre autonettoyeur. Cycles pour pressage permanent et laver-et-porter. Éclairage fluorescent du dossieret.

AUSSEI MODELES CITATION ET STERLING A BAS PRIX RICHER

Sécheuse Royal

Cycles variables

Séchage super-rapide, doux, économique et pratique. 2 vitesses de circulation d'air: 200 pi. cu./min. avec élément de chauffage de 5.600 watts, 165 pi. cu./min. avec élément de chauffage de 4.600 watts pour donner un système équilibré, en vue du séchage le plus sûr et le plus rapide qui soit. Régulateur automatique d'humidité — il arrête la sécheuse au degré de séchage pré-choisi. Période de refroidissement prolongée pour éviter le froissement du linge de pressage permanent et laver-et-porter. Lampe germicide Sani-sun.

Claude D. I.
AMEUBLEMENT STE-CATHERINE INC.
TOUT POUR LA MAISON
Richer

3743 est, rue Ste-Catherine

(ENTRE NICOLET ET VALOIS)

525-4406-526-5501-2

VISITEZ NOS 4 ETAGES DE MEUBLES ET D'APPAREILS ELECTRIQUES

L'Expo . . .

(Suite de la page précédente)
dire l'emplacement) ne soit réglé.

M. Hees se met à l'étude du français

Le 23 juillet, soit moins de 10 jours après que les premiers entrepreneurs et ingénieurs n'aient mis le pied dans l'île Sainte-Hélène pour commencer les travaux, le Premier ministre, M. Pearson, désigne M. George Hees, ancien ministre du Commerce, comme directeur de la Compagnie afin de remplacer M. Harry Price, de Toronto, qui ne comprend pas le français. M. Hees, dit la chronique, se met aussitôt à l'étude du français.

Le 2 août 1963, députés et sénateurs retournent chez eux pour les vacances, après la prorogation des chambres, mais en oubliant de modifier la loi de la Compagnie de l'Exposition pour rendre strictement légal l'emplacement de l'île Sainte-Hélène. Mais qu'à cela ne tienne! Le 6 août, Montréal adjuge ses premiers contrats de creusement et de remplissage pour les îles Ronde et Notre-Dame. Six jours plus tard, MM. Pearson, Lesage et Drapeau inaugurent les travaux. M. Pearson en profite pour annoncer que le gouvernement fédéral est disposé à dépenser \$70 millions pour l'Expo. M. Bienvenu, dont la lettre de démission n'a pas encore été acceptée, répond que la tenue de l'Expo nécessitera un investissement de \$600 millions, puis il abandonne pour de bon la Compagnie de l'Expo en déplorant le manque d'organisation au niveau du gouvernement et l'insuffisance des pouvoirs internes de la Compagnie.

Le 30 août 1963, la France annonce qu'elle aura son pavillon à l'Expo. Mais la Grande-Bretagne l'avait devancée de plusieurs mois en communiquant la nouvelle de sa participation dès le 29 janvier 1963.

M. Dupuy accepte le défi

Donc, la France aura son pavillon mais sa construction ne s'arrête pas là . . . Elle devra aussi nous rendre notre ambassadeur chez elle. En effet, M.



"La nuit des îles" avait été une avant-première de l'ouverture de l'Expo. Le commissaire général, M. Dupuy, et un groupe d'officiels s'en vont ici prendre possession des îles livrées par la Ville de Montréal.

Pierre Dupuy rentre à Ottawa sur l'ordre de M. Pearson, qui veut confier à son vieil ami la lourde charge de commissaire général de l'Expo. Le diplomate relève le défi et la nomination est rendue publique le 6 septembre 1963. M. Dupuy se met immédiatement en chasse pour trouver des hommes clés qui auront sa confiance. "Ce fut là mon devoir le plus important", devait-il déclarer par la suite. Et M. Dupuy ne se fait pas faute de bousculer les uns et les autres, les priant d'accepter son invitation comme il avait lui-même accepté celle de M. Pearson.

Le 12 février 1964, le Québec annonce sa participation

Le 12 février 1964, Québec annonce sa participation et M. Lesage précise que le pavillon de la Province coûtera \$4 millions. En fait, le pavillon a coûté \$3 millions de plus. Quelques semaines plus tard, le 3 mars, l'Ontario annonce aussi sa participation. M. Robarts, le Premier ministre, en parle à l'Assemblée législative de Toronto.

Le 13 mars 1964, le conseil

d'administration de la Compagnie donne son approbation à l'emblème de l'Expo, proposé par M. Julien Hébert, dessinateur industriel de Montréal. Cet emblème avait causé tout un remous à la Chambre des Communes, où M. Diefenbaker avait manifesté son vif déplaisir à la vue du symbole de la Terre des hommes en forme de cercle. Dès lors, une cinquantaine de pays avaient annoncé leur participation.

Le 30 juin 1967, Montréal invite les provinces

Le 30 juin 1964, la Ville de Montréal invite les provinces et le gouvernement fédéral à assister à la cérémonie de "La nuit des îles", au cours de laquelle l'emplacement de l'Expo est livré à la Compagnie par Montréal tel qu'entendu au préalable.

C'est une véritable avant-première de l'inauguration de l'Expo. Le ciel illuminé fait voir la joie dans le visage des Montréalais. Le maire de Montréal, M. Jean Drapeau, comme il se doit, fait partie du spectacle.

VICEROY

Les plus beaux chalets au Canada



Série Panoramique 40 x 38 x 24

Cette magnifique maison d'été, qui compte peut-être parmi les plus belles au Canada, est rehaussée par son architecture contemporaine aux lignes longues et basses. En tout lieu, le modèle Monroe offrira un confort luxueux et distinctif pour les vacances. Des auvents et des galeries peuvent être ajoutés selon les désirs.

Jusqu'à 10 ans pour payer • Garantie 10 ans

"Venez visiter notre terrain d'exposition permanente"

1365, boul. Labelle, Chomedey (route 11a)

2 milles du pont de Cartierville

Pour aussi peu que
\$3781.
Réservez maintenant

Livré sur votre terrain

VICEROY CONSTRUCTION CO. LTD.

AGENT AUTORISÉ — M. LEONARD MORIN

Ouvert jusqu'à la 21e heure

Tél. 688-9950

Magnifique catalogue en couleurs 50



(Photo John Taylor)

M. Daniel Fouchard, grand collaborateur de MM. Max et Frantz Ewald, regarde ici l'un des signes vaudous qui sont actuellement posés sur la structure blanche du pavillon d'Haiti.

N'allez pas manquer le pavillon d'Haiti si vous aimez l'artisanat

par Arthur Prévost

Haiti est un pays de langue française: il était naturel que son pavillon fût placé, sur le territoire de l'Expo 67, entre la France et Monaco. Il s'agit d'un pavillon qui semble planer dans les airs, car tout le mur de son rez-de-chaussée est entouré de verre.

Le premier étage, qui est blanc, présente aux passants des motifs vaudous en relief.

Dans ce pavillon, on peut se procurer des oeuvres artisanales haïtiennes. Toute la décoration intérieure est faite à la main, comme les oeuvres des artistes et artisans de ce pays. Des oeuvres de fer forgé servent de plafond: elles sont noires et entourées de tapis et de tissage qui les mettent en lumière. Le plancher et les plafonds sont étagés.

Le pavillon lui-même, qui tient plus du cube que de la sphère, est situé au carrefour de deux pistes d'eau.

Le consul et commissaire général, M. Jean Sassine, n'a cessé

de s'occuper de son pavillon. Il a eu la main heureuse de pouvoir compter sur un architecte doublé d'un artiste de réputation qui termina ses études en Europe, et en France particulièrement, M. Max Ewald, de Port-au-Prince.

J'ai vu travailler cet architecte le soir et même la nuit, avec son fils, M. Frantz Ewald, qui étudia à Paris de même qu'à l'Ecole des arts appliqués de Lausanne, et avec un autre jeune artiste, M. Daniel Fouchard.

Outre les pièces d'artisanat que nous verrons au pavillon d'Haiti, il y a des oeuvres qui ont pour base une innovation de l'architecte-artiste Max Ewald, "Baneco". C'est un procédé qui utilise l'écorce du bananier, de là "Ban" dans son nom, et "éco" pour écorce.

A l'intérieur du pavillon, des Haïtiens, hommes et femmes, donnent des explications sur l'art et l'artisanat de la république d'Haiti. Les Haïtiennes portent le costume national, ce qui donnera le goût de partir pour cette perle des Antilles.

VIVEZ EN BEAUTÉ...

Le luxe à la portée de toutes les bourses

A
ACRILAN[®]
acrylic fiber by
Monsanto

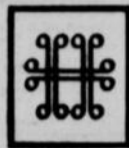

HARDING

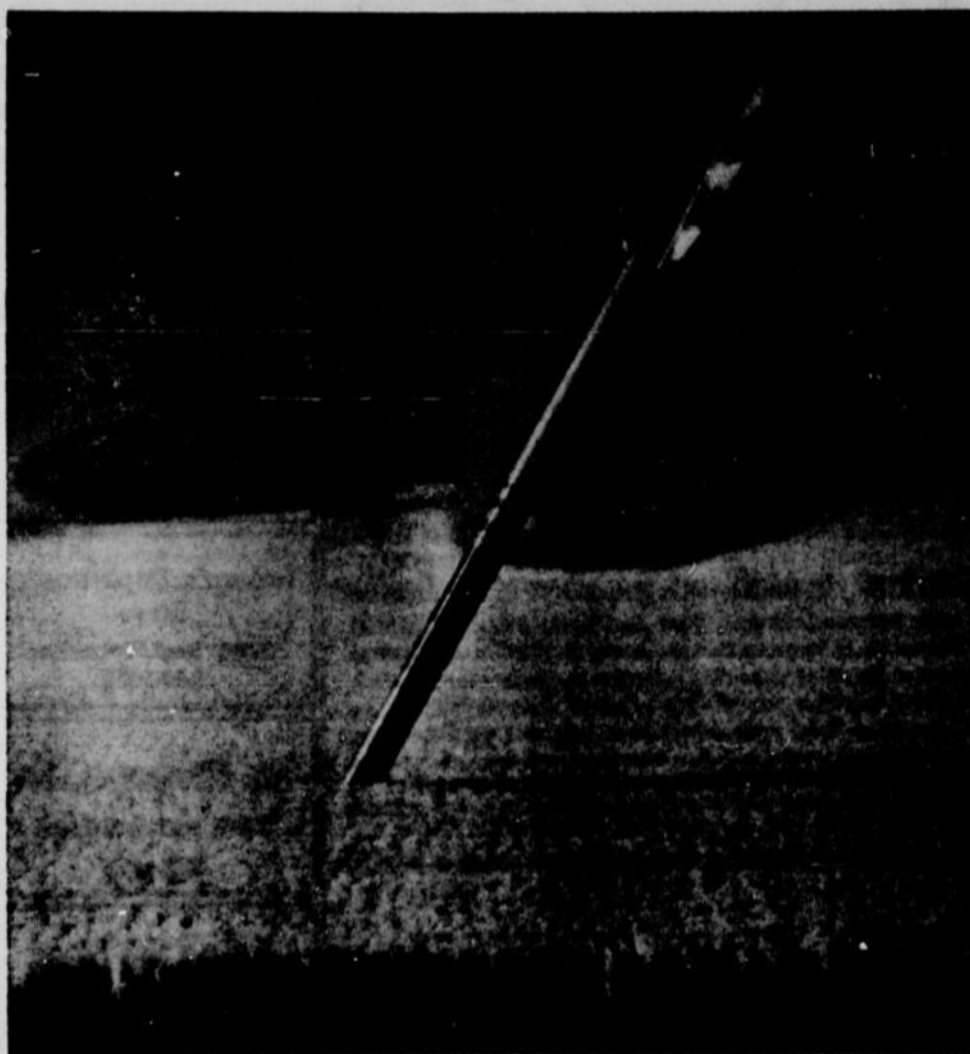

Une moquette nouvelle, dont le velours bouclé et tondu offre un aspect séduisant et original. Le rendement correspond à sa beauté, car il est fabriqué en ACRILAN, la fibre pour tapis vraiment supérieure. Durable, élastique, antimité, non allergène, résistant aux moisissures, d'un entretien simplifié, puisqu'il se nettoie parfaitement. Offert en une palette de douze coloris merveilleux, pour se marier à n'importe quel décor.

MEMBRE DES MAGASINS PRESTIGE LIMITEE

ANDRÉ THÉORÊT CO. LIMITÉE

15757 ouest, boul. GOUIN - 626-3953

STE-GENEVIEVE

à 5 minutes du centre d'achats Fairview de Pointe Claire

PERRUQUES

\$29.00

100%
CHEVEUX
HUMAINS

couleur foncée

Postiches
couleur foncée

\$7.00



Boîte et tête gratuites

100 MODELES DIFFERENTS - 69 COULEURS
OUVERT TOUTS LES SOIRS JUSQU'A 9 H.



LIVRAISON IMMEDIATE
PERRUQUES ELEGANTES Ltée

856 est, SHERBROOKE
Montréal

527-8878

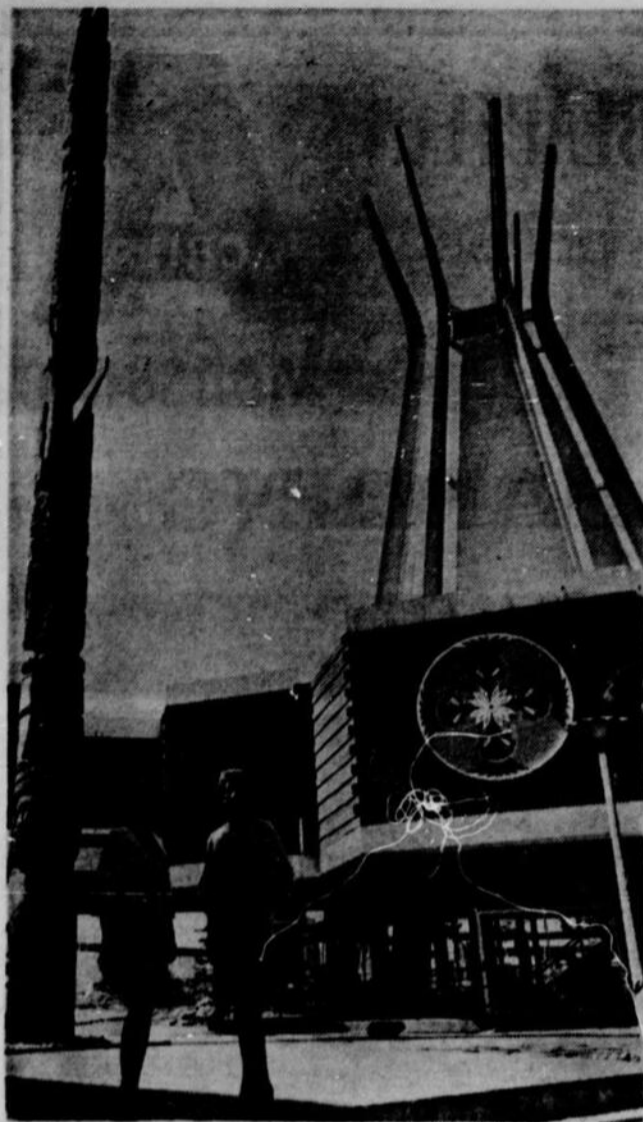

(Photo John Taylor)

Souriant accueil au pavillon des Indiens

Deux hôtesses indiennes, l'une de l'île du Prince-Edouard et l'autre de la Nouvelle-Ecosse, devant le pavillon des Indiens du Canada, situé dans l'île Notre-Dame. On le reconnaît facilement car c'est une structure de 100 pieds de hauteur, en acier et en bois, représentant une tente en peaux de bêtes. Les hôtesses sont des jeunes filles qui représentent tous les groupes culturels et linguistiques des différentes régions du Canada. Elles sont même trilingues. La Terre des hommes est bien avant tout, en Amérique, la terre des Indiens.

Durant les six prochains mois à Montréal

Une invasion de 2,218,000 autos pendant l'Expo

Combien d'automobiles de l'Ontario et des Etats-Unis envahiront Montréal à l'occasion de l'Expo 67? Seulement (sic!) 1,861,000, selon les données statistiques de divers organismes et clubs automobiles du Québec, dont 1,603,000 des E.-U.

Les mois de pointe seront juin, juillet et août. Le plus gros contingent d'automobiles est attendu de l'Etat de New York, soit 375,000. En comptant une moyenne de quatre personnes par véhicule, on prévoit que 1,500,000 New-Yorkais viendront dans la métropole canadienne entre la fin d'avril et la fin d'octobre. On prévoit aussi la venue de quelque 600,000 citoyens du Massachusetts, qui emprunteront la route, abstraction faite naturellement de ceux qui prendront l'avion, le train

ou le bateau.

Ajoutons que plus de 337,000 automobilistes qui se rendront à l'Expo 67 habitent dans un rayon de 200 milles de Montréal (abstraction faite de la métropole); par contre, seulement 20,000 automobilistes habitant à plus de 200 milles de Montréal sont attendus.

Au total, 2,218,000 autos (immatriculées dans les dix provinces et les 50 Etats américains ou dans quelques pays d'Europe, d'Afrique et d'Amérique latine), viendront dans la région de Montréal d'ici au 27 octobre 1967. Ce nombre considérable s'ajoute à celui du parc automobile montréalais proprement dit, qui se chiffre par plus de 700,000. Une chance que ces visiteurs ne viendront pas tous ensemble à Montréal, car on serait témoin du pire embouteillage jamais vu dans l'histoire de l'automobile.

Vendeurs autorisés
"INGLIS"

Charles Auger 8074, rue St-Hubert 272-7590	Jean Gervais Inc. 5270, rue Henri-Julien 277-4103	Am. Bordeaux Enrg. 12288, rue Letellier, Bordeaux — 334-8669
Philippe Beaubien Cie Ltée 5632, avenue du Parc 272-5731	Ameublement Jean-Guy Hogue 2525 est, rue Fleury 381-2501	Bourdon & Frère Enrg. 962 ouest, rue St-Laurent Longueuil — 674-9619
Maison A. Brault Ltée 4444 est, rue Bélanger 722-2751	Léon Houle Ltée 642, rue de l'Eglise, Verdun 767-9916	J. R. Castagner Inc., 311, rue Churchill Greenfield Park - 672-4000
Louis Bilodeau Meubles Enrg. 1840 est, rue Beaubien 728-4731	J. & R. Tessier Enr'g. 2475 Notre-Dame, Lachine 637-4696	J. A. Fréchette & Fils Ltée C. D'Achats, boul. Laurier St-Hilaire — 367-3391
Chez Brault & Martineau Inc. 4696 est, rue Ste-Catherine 254-7547	Legault Electrique Enrg. 6274 Christophe-Colomb 271-4221	Claude Gagné 321, boul. des Prairies Lav.-des-Rapides - 669-7141
Brown's Department Store 3780, boul. St-Laurent 844-1983	Jean C. Leblanc Ameublement Inc. 5826, rue St-Hubert 272-1122	Gabriel Lacasse Ste-Anne-des-Plaines 625-9587
Am. Champagne Ltée 3441, rue Jean-Talon 722-6021	Pierre Lefebvre Inc. 11787 est, rue Notre-Dame 645-1648	Lefebvre Radio & Meubles Inc. 1502, rue St-Paul Ville Lemoyne — 671-2677
Corbeil Electrique Enrg. 7566, rue St-Hubert 276-7030	Lévesque T.V. Enrg. 4205 est, rue Beaubien 727-2551	Paquette & Guy Ltée 367, boul. des Laurentides Pont-Viau — 669-7151
Corbeil Electrique Inc. 2227 est, rue Bélanger 721-6360	Hervé Ouellette Ltée 3475 est, rue Ontario 525-8686	S. Verdon Ltée 191, boul. Ste-Rose Ste-Rose — 625-2407
Cosmopolitan House Furnishers 890, rue St-Louis, Lachine 637-4661	Ste-Marie & Brigandi Inc. 4622 ouest, Notre-Dame 935-9163	Claude Lacombe Inc. 3807, rue Hochelaga Montréal — 255-5126
Omer DeSerres Ltée 1406, rue St-Denis 288-0251	Albany Tétreault Inc. Centre D'Achats Douville St-Hyacinthe — 861-5155	Ste-Catherine Furniture Inc. 3273 est, Ste-Catherine Montréal — 525-4406
H. Durocher Electrique Ltée 10185, 54e rue Riv.-des-Prairies - 665-3240	Ameublement Comptoir Canadien 4035, chemin Chambly St-Hubert — 676-8155	St-Martin Electric 1459, boul. Labelle Chomedey — MU. 1-1897
Roland Gagné Ltée 1695 est, rue Laurier 527-4331	Raymond Beaudry Inc. 119 St-Charles, Longueuil 674-6245	Laurentian Furniture 734, boul. Labelle, Chomedey — MU. 1-4351
	J. G. Bigras Ltée 5150, boul. Sauvé, Laval-O. 627-2611	François Beaudet Inc. 8725, 10e av., V. St-Michel RA. 1-8050

*Les laveuses
de vaisselle Inglis
ne sont pas uniquement
pour les riches*



Voici la laveuse de vaisselle mobile "Niagara" Inglis ayant-les-caractéristiques- pour-les-riches au nouveau prix budgétaire.

Cette nouvelle laveuse Inglis est destinée aux familles qui ont un budget à suivre. En effet, la nouvelle laveuse de vaisselle mobile "Niagara" Inglis possède les mêmes caractéristiques luxueuses de lavage que les autres modèles Inglis de prix plus élevé. Conçue pour rendre la vaisselle étincelante de propreté (*elle lave jusqu'à 16 couverts à la fois*), son prix conviendra au budget de la famille de revenu moyen.

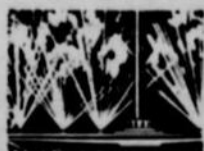

Donnez à maman "congé de vaisselle pour la vie" en lui offrant cette "aveuse à l'occasion de la Fête des Mères! Notez-en les caractéristiques: deux bras-arroseurs, pleine largeur, projettent de puissants jets d'eau (plus chaude que la main ne pourrait supporter) sur toutes les surfaces de chaque pièce de vaisselle des paniers supérieurs et inférieurs vous assurant ainsi un lavage total en dépit du chargement.



L'action de lavage "Filter-jet" vous assure une vaisselle lavée et rincée à l'eau constamment filtrée; nul besoin de gratter ni de rincer au préalable. Le grillage super-fin du filtre auto-nettoyeur supprime les particules d'aliments et filtre l'eau continuellement.



Après chaque cycle de lavage et de rinçage, les particules d'aliments sont ramassées et chassées par l'action de drainage renversé. Le filtre à écoulement continu n'a jamais besoin d'être nettoyé. Grâce au drainage renversé, tout dépôt de nourriture est automatiquement éliminé.

QUI POSSÈDE LES APPAREILS INGLIS VOUS VANTERA LES AVANTAGES D'*Inglis*



Un casse-croûte pour 50 cents, un bon repas pour \$2 et plus

Vous ne mourrez pas de faim en visitant l'Expo. Tout a été prévu pour vous permettre de prendre quelques forces ou vous lancer dans la grande aventure gastronomique. Soixante-dix comptoirs de casse-croûte, soixante-dix restaurants de toutes catégories, quarante-six boutiques et cinq machines distributrices vous permettront de manger sur le pouce ou de vous attabler devant un repas copieux.

Vous aurez le choix de manger selon vos moyens financiers : soit d'apporter votre lunch avec vous, ou de manger soit aux snack-bars, soit aux

caféterias, soit aux restaurants canadiens ou aux restaurants étrangers. Les prix varient selon les endroits, bien entendu. Si vous n'avez qu'un dollar pour manger, vous choisirez le snack-bar plutôt que le restaurant de luxe où l'addition ira chercher dans les \$10 ou plus.

Pour ceux qui veulent apporter leur lunch avec eux, des tables de pique-nique sont installées aux endroits habituels du parc de l'île Sainte-Hélène et dans le parc de l'île Notre-Dame qui se trouve à l'extrémité sud de cette île. Les boissons alcooliques ne seront pas tolérées en dehors des établissements destinés à cette fin : bars et restaurants.

Dans les casse-croûte (snack-bars), il en coûtera de 50 cents à \$1.25 pour un repas léger.

Dans les caféterias (libres-services) dont seront pourvus bon nombre de restaurants canadiens, les prix varieront de \$1.50 à \$2.25 pour un repas complet.

Dans les restaurants à prix modiques, il en coûtera de \$1.95 à \$3.25.

Dans les restaurants à prix moyen, il en coûtera de \$2.50 à \$4.00.

Dans les restaurants à prix élevé, il en coûtera de \$3.50 à \$5.00.

Enfin, les restaurants de luxe auront des menus de \$4.50 et plus. Il est bien entendu que ces prix ne comprennent pas les vins, ni les apéritifs, ni la taxe de vente provinciale, ni le pourboire.

Les restaurants seront ouverts de 10 heures du matin à 10 heures et demie du soir.



Un casse-croûte comme il y en aura dans tout l'Expo pour ceux qui veulent manger un hot-dog ou un hamburger avec patates frites. Beaucoup ne pourront pas se permettre de grosses dépenses et ce sera là un moyen économique de se restaurer.

Une autre adepte de

Peter Jackson

GAGNE \$1000



Mlle Barbara S. Hooper, 2428, avenue Madison, app. 4, Montréal, Québec, reçoit de M. Maurice Couillard, représentant de Peter Jackson, le prix Peter Jackson de \$1,000 en argent. Des certificats de \$1,000 sont insérés dans des paquets de cigarettes Peter Jackson. Achetez-en aujourd'hui. Vous aussi vous pouvez gagner \$1,000.

pour plaire à ceux qui ont du flair! **Peter Jackson**
KING SIZE



Une vue du restaurant du pavillon de l'Allemagne, un des nombreux restaurants étrangers où vous pourrez déguster des spécialités que vous n'avez pas l'habitude de manger tous les jours. Ces restaurants sont les hauts lieux de la gastronomie qui attireront les gourmets qui se donneront rendez-vous à l'Expo.

C'est la fumée qui la tue

Depuis quelques minutes, une brave vieille dame, histoire de tuer le temps en attendant son train, pose des questions idiotes au mécanicien dont la locomotive halète sur la voie :
— Et quelle est la durée moyenne d'une machine comme celle-là ?
Le mécanicien, qui commen-

ce à en avoir assez, grogne :
— Trente ans.
— Trente ans ! s'exclame la dame. Pourtant, on croirait qu'elle puisse tenir plus longtemps, une grosse chose comme ça !
— Eh oui, alors, convient le mécanicien, si seulement, elle voulait fumer un peu moins...

A votre portée: tous les plats du monde

Que vous soyez à la Cité du Havre, à la Ronde, dans l'île Sainte-Hélène ou dans l'île Notre-Dame, vous n'aurez pas grands pas à faire pour trouver soit un snack-bar, une cafétéria ou un restaurant.

Vous avez même le choix dans certains pavillons étrangers de plusieurs restaurants, comme c'est le cas dans celui de la France, qui possède un bar-terrasse et trois établissements où vous pouvez manger à différents prix.

Tous les menus sont à la carte dans les restaurants étrangers, c'est-à-dire que vous aurez à payer pour chaque plat: hors-d'œuvre, potages, entrées, poissons, viandes, dessert, café.

Les prix varient dans la plupart des pavillons; pour vous donner une idée de ce que pourra vous coûter un repas, voici quelques prix: un potage peut vous coûter de 40 cents à 90 cents; une entrée va chercher de \$1 à \$2, suivant les spécialités; un plat principal de \$1.25 à \$6; un dessert aux alentours de 25 à 85 cents; thé ou café, de 20 à 30 cents.

Si vous êtes amateurs de spécialités étrangères, vous mangerez à bon compte au pavillon d'Israël, à celui de Suisse

et d'Autriche. Le pavillon d'Israël est celui qui offre un menu à des prix très raisonnables. Il est Kasher pour répondre aux exigences des Juifs qui visiteront l'Expo, mais il est ouvert à tout le monde. Les spécialités ne dépassent pas \$1.75. On peut y manger des sandwiches, des délicatesses, des omelettes.

Un restaurant à ne pas manquer, si vous aimez poissons et fruits de mer, c'est celui des provinces Maritimes, les prix y sont très raisonnables. Vous pouvez y déguster du homard à des prix variant de \$2.50 à \$5, suivant la façon dont il est apprêté. Vous aurez également le choix des spécialités des fruits de mer au pavillon de Cuba, où les prix s'échelonnent de \$1.20 à \$3.50.

Le pavillon du Québec vous offre un repas complet (sans vin) à partir de \$3.75 jusqu'à \$15 (vin compris). Le restaurant "le Concorde", au pavillon de la France, sera sans aucun doute le plus luxueux, et vous pourrez y manger pour tous les prix en partant de \$5 environ, sans compter les vins. Le res-

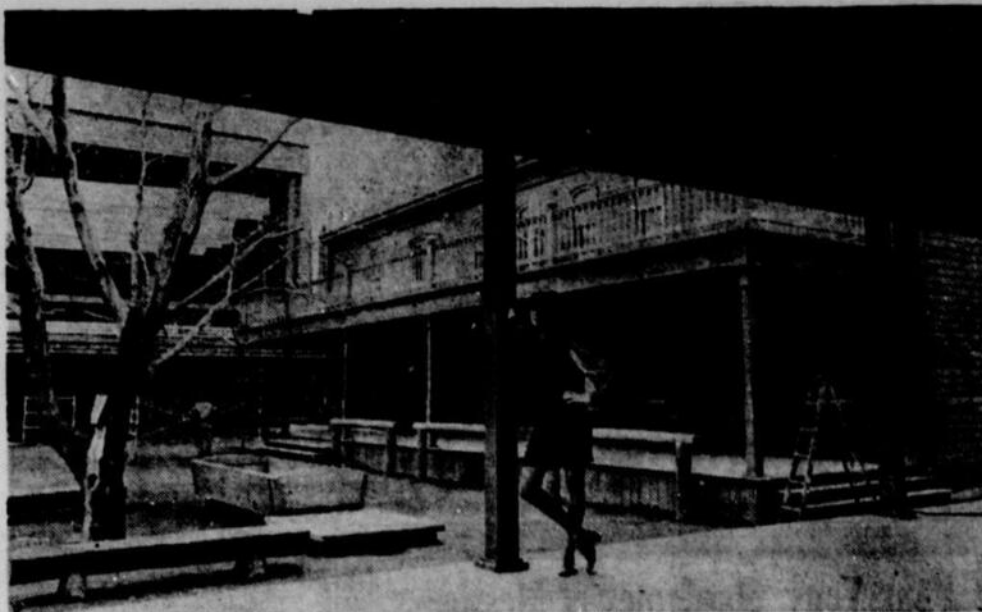

A la Ronde, dans le village de pionniers (Pioneer Land) trois restaurants vous attendent: le Golden Garter Saloon où vous pourrez boire de la bière et manger des sandwiches, le Wake Up Jake Saloon où l'on vous servira des crêpes, des hamburgers ou des hot-dogs, et le Klondike Steak House où la viande de bison et de bœuf est à l'honneur.

taurant scandinave a un prix fixe de \$6.

Le restaurant de l'URSS, le plus grand de tous — il peut loger 1,000 personnes à la fois — vous attend avec ses tonnes de caviar, de saumon, d'esturgeon, ses milliers de bouteilles de vin de Géorgie, ses milliers de boîtes de crabe, ses spécialités. Si vous vous réservez une

visite à ce pavillon, son restaurant mérite aussi que vous vous y arrêtiez.

Si vous êtes à la Ronde, vous trouverez là aussi une variété de restaurants étrangers: anglais, bavarois, hollandais, canadien, hawaïen, cubain, antillais, tchèque, suisse. Le Pioneer Land vous offre le choix entre le Golden Garter Saloon et le

Wake-up Jake, où vous pourrez manger à la canadienne à très bon marché, et le Klondike Steak House où les prix varient de \$2.25 à \$6.25 pour un bifteck de 16 onces. Le Village a un restaurant très original: "le Réfectoire de l'abbaye", où l'on sert de la cuisine canadienne. La Marina a sa "Table du capitaine", un restaurant de luxe.



L'Expo à vos pieds

Vous pensez bien que le support de MELANIE n'est que moral. La tour de la Spirale est bien solide et n'a rien de la tour penchée de Pise. Tout en grimpaient autour d'elle dans sa cabine circulaire vous pourrez contempler à vos pieds l'Expo à une hauteur de près de trois cents pieds.

La technique nouveau style en STÉRÉO

Dual

Composants parfaitement équilibrés et conçus pour un maximum de performance

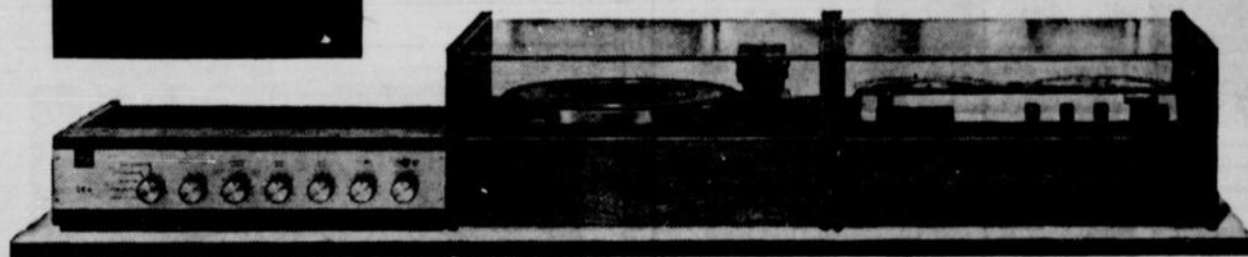

DUAL CV 4
Ampli stéréo 50 watts
Transistorisé: \$249.50

DUAL 1009 SK
Tourne-disque Auto-Professionnel: \$109.50

DUAL TG 27 CV
"Tape Deck" Stereo
4 pistes: \$199.50

Tout y est pour une reproduction stéréophonique sans égale. Cet équipement peut être acheté séparément pour répondre à vos fins d'utilisation précises ou comme ensemble combiné tel qu'illustré. La présentation des divers composants est rehaussée par un agencement logique et une riche finition en noyer naturel. Il suffit de raccorder les haut-parleurs de votre choix selon la puissance requise et nous vous recommandons les fameux ISOPHON.

Le nom DUAL est votre meilleure garantie de la qualité et du service

Pour recevoir une brochure gratuite et le nom de votre dépositaire local, remplissez le coupon ci-joint:

DUAL-NORESKO

10764, rue EDGER, Montréal 39, P.Q.

Nom _____

Adresse _____

Ville _____ Comté _____

CV4

Cet équipement est disponible chez votre concessionnaire local
DUAL-NORESKO

SAM GOLDWATER
AVOCAT
 31 ST-JACQUES O.
 SUITE 400
 845-3221
 Bureau du soir 739-2167

ACHETEZ AU PRIX DE GROS
 Economisez jusqu'à 50% sur des radios, tourne-disques, magnétophones, équipement haute-fidélité, walkie-talkies, systèmes d'intercom, radios police, téléphones, caméras de TV, TV en couleur, lampes, batteries et accessoires, équipement de stéréo, surplus de guerre, transmetteurs, outils, chronomètres, radios à la fois transistor et électrique, microphones, rubans magnétiques, nécessaires électroniques, instruments de vérification, radios d'automobiles, pièces diverses. Envoyez-nous \$1.00 (déductible) catalogue rempli d'articles. Plus de 2,000 articles à des prix incroyablement bas.
ETCO, dépt P.J., boîte 741
 Montréal.

Hamburger (demi) 40	Hamburger (demi) 40
Choucroute 55	Burger Fromage 40
Hot Dog 30 - 45	Hot Dog 40
Steak Roll 40	Steak aux Oignons 40
French Fries 25	Frites 40
Crème Omelette 40	Rondelles d'oignon 60
Roast Beef Sandwich 60	Sand. au Bobbly 50
Ham Sand. 50	Sand. au Jambon 50

Chicken or Turkey Sand. 50	Sand. Poulet au Dinde 35
Cheese Sand. 35	Sand. au Fromage 40
Salmon Sand. (Pâté) 45	Sand. au Saumon (Hot) 40
Carb. Soft Drink 15 - 25	Brouillage 15 - 25
Non-Carbonated 15 - 25	Brouillage Non carbonaté 15 - 25
Tea 15	Thé 15
Cake 15	Gâteau 15
Iced Tea 20	Thé glacé 20

Coffee 15	Café 15
Orange Juice 25	Jus d'orange 25
White Milk 15	Lait 15
Hot Chocolate 20	Chocolat chaud 20
Cold Chocolate Drink 15	Chocolat glacé 15
Dixie Cup Ice Cream 20	Crème glacée 20
Estimo Pie (Ice Cream) 20	Tarte glacée 20
Popicicle 15	Popicicle 15
Ice Cream Sand. 20	Sand. Crème glacée 20

Ce que vous paierez dans un comptoir de casse-croûte

Cette pancarte placée au fronton d'un comptoir de casse-croûte vous donne une idée des prix que vous aurez à payer pour un sandwich, un hot-dog, un hamburger, une liqueur douce, un café, un jus de fruit ou une crème glacée. Pour le visiteur qui a un maigre budget, c'est encore là qu'il pourra se sustenter et s'abreuver à meilleur compte. Les prix ne sont pas exagérés et ils sont même à peu près semblables à ceux des restaurants populaires de la Métropole.

Pour Vous, Mesdames et Messieurs
 Vous avez **LES CHEVEUX ENDOMMAGÉS ?**
 Vous perdez vos cheveux ?
 Procurez-vous **BIO-MOELLE GARNIER**
 (A BASE DE MOELLE EPINIERE DE BOEUF)
 des laboratoires Garnier de Paris, France
 Nouveau traitement qui pénètre le cheveu. Scientifique, exclusif, éprouvé pour cheveux secs, raides, mornes, pellicules, bouts brisés. Traitement non-gras, facile, rapide. Cinq traitements, seulement \$1.75 en vente chez votre pharmacien, coiffeur, barbier ou écrivez au représentant :
A. J. Picard, 264 Ste-Catherine E., Montréal, 866-4226

LUTTE CONTRE LA FATIGUE NERVEUSE
 Vous êtes émotif, angoissé, nerveux — Tout vous ennue — Vous avez peur — Vous êtes fatigué.
PRENEZ UNE DETENTE
 Vous serez joyeux, fort avec des idées nouvelles
CONSEIL EN MARIAGE ET ANALYSE DES PROBLEMES
 Voyez un **SPECIALISTE** des décentes
Mme T. de VALLÈRES
 10485 LAVERDURE (coin Prieur) — DU. 7-8973
 Psychothérapie — Psychologie — Détente — Yoga
 Sur rendez-vous seulement de 1 h. à 8 h. p.m. — A domicile sur demande

Quand vous lisez le Petit Journal 711,849 personnes font comme vous chaque semaine. prétendre sérieusement et prouver qu'il a un tel auditoire.

ANNONCE
L'IRRITATION de la VESSIE
 peut troubler le sommeil
 Après 21 ans, deux fois plus de femmes que d'hommes souffrent d'irritations urinaires causées par un microbe, l'Escherichia coli. Pour combattre rapidement les douleurs musculaires et le manque de sommeil dus aux irritations des reins et de la vessie, essayez de prendre 2 comprimés **CYSTEX** avec un verre d'eau, 3 fois par jour, pendant quelques jours. En plus de ses propriétés antiseptiques, **CYSTEX** est aussi un analgésique qui soulage les douleurs rhumatismales et sciaticques, maux de tête et de dos, et douleurs musculaires. Procurez-vous **CYSTEX** chez votre pharmacien. Vous vous sentirez vite mieux.

NO 9 LE THE QUI FAIT DU BIEN
 La Tisane No 9 de l'Abbé Warré, composée de 9 plantes, active sans irriter l'ensemble des fonctions digestives. Médication naturelle pour : **CONSTIPATION, TROUBLES MINEURS DU FOIE, EXCES DE BILE, EMBARRAS GASTRIQUES** dus aux abus de table. Un traitement d'un mois (\$2.00) vous convaincra. Tisane ou pilules.
 Ecrire ou téléphoner à 1647 est, Fleury, Montréal 12 — Tél 381-4406
 Demandez notre brochure **LA SANTE PAR LES PLANTES.**
GRATIS Renseignements sur remèdes naturels et diètes.

PLEIN LA MALLE
 Recevez d'intéressants catalogues, des brochures fascinantes. Des échantillons gratuits et suggestions qui rapportent de l'argent. Votre boîte à lettre remplie pour une année entière pour \$1.00 seulement. Satisfaction personnelle garantie.
GROSSE MALLE
 BOITE 296, SNOWDON
 MONTREAL

Nos Amies Les Plantes
L'HERBE QUI EPILE ...
 un fameux traitement naturel, inodore, sans danger, supprime à jamais les poils superflus, sans arrachage, sans douleur.
 1) Crème nettoyante 4 oz 3.50
 2) Herbe qui épile 4 oz 3.50
 3) Crème, gelée Royal obligatoire 2 oz 3.50
 4) Causé par la nervosité, 50 tablettes (troubles nerv.) 4.00
 L'ens. du mois en spécial 12.00
L'ACNE RECLAME DES SOINS INTERNES ET EXTERNES
 Faites disparaître vos vilains boutons. Une peau saine et claire. L'ensemble pour effacer les boutons, points noirs, éruptions cutanées. Préparation à base de plantes qui aide à embellir votre épiderme.
 M. Roger Elliot, 3, rue Saint-Ignace, Québec 8 : "Vous possédez la meilleure méthode en cette fabrication étonnante des vrais bons produits et les résultats sont formidables et vraiment extraordinaires." (Témoignage)
 4 morceaux en spécial pour seulement \$12.00
NOTRE PLAN "MAIGRIR SANS LARMES"
 en volume de 125 pages
 1—Crème à massage aux algues marines, 4 onces 4.50
 2—Bain Algues Marines 12 onces, 24 bains (vendu 5.00) 3.50
 3—Tisane diet "No 3" 4 oz 2.50
 4—Herbes "No 2" 100 comprimés pour la détresse du foie et des reins 4.00
 5—Elixir aux Herbes "Manna" "No 50" 12 oz 4.00
TOTAL \$18.50
EN SPECIAL \$14.
L'ensemble en double \$22.
 PLUS 8% TAXE
Sources naturelles sans conséquences fâcheuses
LES ÉDITIONS AMOUR ET VIE
 André Benoit, herboriste
 DEPT LPJ.
 5991 DE LA ROCHE, MONTREAL 10, P.Q.
 TEL. 277-7834
 Notre spécialité : **EXTRACTEURS DE JUS**

Tôt ou tard, le jour vient quand une femme sent qu'elle change. C'est un jour de tristesse... et c'est alors qu'elle pourrait employer un de "ces bons vieux remèdes!"
 Vous sentez-vous mal à l'aise, agacée, énervée? Vous sentez-vous coléreuse, hors de vous-même?
 Peu importe ce que vous sentez, nous croyons pouvoir vous remettre plus d'aplomb... avec les Comprimés Lydia E. Pinkham. Ils sont fabriqués d'ingrédients bénins pour vous remettre à l'aise, pour vous faire ressentir que "tout n'est pas noir!"
 Avec un problème vieux comme la terre, n'est-ce pas qu'il est à propos d'employer un remède "vieux comme la terre?"
Lydia E. Pinkham
 Composé Liquide et en Comprimés

LE SECRET DE SEINS JEUNES et FERMES
MON MARI AVAIT HONTE DE MES SEINS TROP PETITS
 Mme A.M. de Québec nous écrit: "Je vous suis reconnaissante. Grâce à vos merveilleux produits, mes seins autrefois petits et mous, se sont développés et raffermis. Mon mari, qui avait honte de ma petite poitrine, est enchanté. Votre méthode est extraordinaire."
VOUS SEREZ ENVIEE, ADMIREE, AIMEE
 La plus grande découverte des temps modernes. Ayez vous aussi une poitrine parfaite. Se pratique chez soi, aisément à l'insu de tous. Résultats rapides (visibles dès la première semaine) acquis définitivement. Réussit où tout a échoué. Des milliers de femmes satisfaites et heureuses.
METHODE COMPLETE — CONSEILS PERSONNELS. INDIQUEZ SI:
 Développer () Raffermir ()
 Crème no 1 pour le matin 33.50
 Comprimés pour le jour 36.50
 Crème no 2 pour le soir 33.50
Totals \$13.50
 L'ensemble Spécial du mois \$10.00 (Taxe en plus). Acceptons les C.O.D.
 Commandez à:
SANTE ET BEAUTE PHYSIQUE
 Dépt L.P.J. Casier Postal 25
 Ville Mont-Royal, Montréal 16



On ne boira pas beaucoup d'eau à l'Expo

Dans tous les restaurants (sauf les comptoirs à casse-croûte) vous pourrez trouver bières et vins. Les restaurants nationaux vous offriront toute une gamme de bières canadiennes et de vins canadiens. Les restaurants étrangers vous proposeront leurs alcools, leurs bières et leurs vins.

C'est au pavillon des Brasseries que vous trouverez la plus grande variété de bières canadiennes : 60 sortes. Par contre, les prix seront plus élevés qu'en ville : il en coûtera 25 cents pour un verre de 8 onces et 50 cents pour un verre de 16 onces. La bouteille de 12 onces se vendra 50 cents.

Les bières étrangères ne seront pas bon marché. Ainsi, au pavillon du Mexique, on pourra avoir de la bière mexicaine pour \$1 la petite bouteille, la bière allemande dans plusieurs restaurants se vendra 90 cents la petite bouteille.

Si vous ne voulez pas avoir de surprise, il faudra vous attendre

à payer pas moins de 50 cents pour une petite bouteille de bière canadienne et près de \$1 pour les bières étrangères.

En ce qui concerne les alcools, les prix seront légèrement plus élevés qu'en ville ou à peu près semblables dans certains bars et restaurants. Les apéritifs s'échelonnent de 85 cents à \$1.05, selon que vous prendrez un Cinzano, par exemple, ou un pastis. Les alcools proprement dits : whisky, gin, cognac, vodka, tequila, skavit, rhum, varieront de \$1 à \$1.50, selon la marque et aussi selon le restaurant. Si vous êtes amateurs de liqueurs alcoolisées comme les crèmes de banane, de cacao, de café, d'ananas, c'est au pavillon de Cuba que vous aurez les meilleurs prix : 80 cents le verre. Par contre, dans ce même pavillon les consommations : cocktails, high balls, fizz, etc., s'échelonnent de \$1 à \$1.80.

Les cocktails seront de l'ordre de \$1.10 à \$1.80. Les pavillons de la Suisse et des provinces Maritimes sont les plus raisonnables quant aux prix des alcools et des vins.

Le vin variera lui aussi suivant les pavillons. Il se vendra au verre ou à la bouteille, parfois au carafon. L'Italie mettra à votre disposition une centaine de marques différentes. D'une

façon générale, il vous faudra payer de 75 à 90 cents le verre de vin blanc ou rouge, voire \$1 (au pavillon mexicain). Le vin canadien se vendra \$2.50 la bouteille, et les vins importés varieront de \$4.50 à \$6.

Si vous êtes amateur de champagne, vous aurez le choix en-

tre les champagnes suisses, canadiens, français, russes ou italiens. Le champagne français va chercher dans les \$16 la bouteille, les champagnes suisses ou canadiens dans les \$7.50 la bouteille. Mais n'oubliez pas que, hormis les champagnes français, les autres champ-

agnes étrangers sont plutôt des mousseux.

Si vous ne voulez pas dépenser un sou en consommation, vous avez toujours la ressource de boire un coup de "château-la-pompe" aux fontaines qui sont disséminées à travers l'Expo.

Photos 1^{re} Communion



GRAND SPECIAL
sur l'achat de
CARTES POSTALES

au prix de

3 pour 5.95

Nous offrons 1 - 8 x 10
GRATIS

Faites photographier
votre communiant à
LA PHOTO MODÈLE
et économisez...

La PHOTO MODÈLE Inc.

1682 est, rue STE-CATHERINE (près Papineau)

Pour rendez-vous, signalez **524-3745**

Ouvert tous les jours de 9 h. 30 a.m. à 6 h. p.m.
Jeudi et vendredi de 9 h. 30 a.m. à 9 h. p.m.
Dimanche : 1 h. à 5 h. p.m.

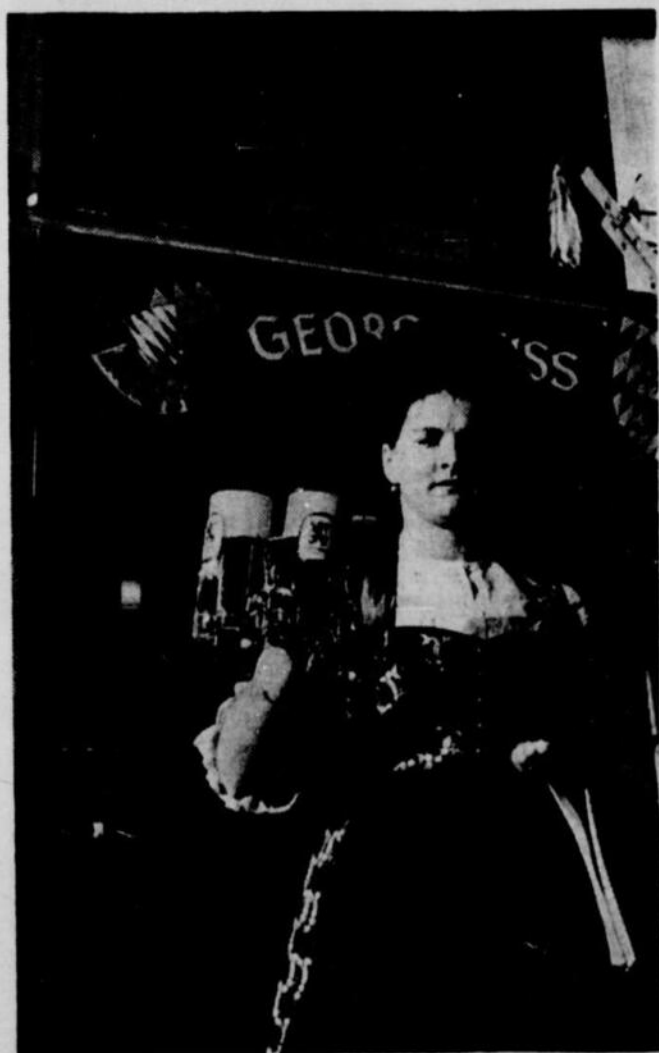

N'est-elle pas invitante cette "fraulein" avec ses chopas de bière mousseuse? Surtout par une chaude journée d'été il fera bon faire une halte au "Beer garden" de la Ronde, une brasserie bavaroise comme vous pourriez en trouver en Allemagne ou en Autriche.

JE L'AI VU dans

LE PETIT JOURNAL

A LOUER ou ACHETER

MACHINES COMMERCIALES A CUBES DE GLACE
Fabriquées et garanties par FRIGIDAIRE de GENERAL MOTORS



IDEAL POUR
HÔTELS
MOTELS
RESTAURANTS
HÔPITAUX

(Modèles de 50 à 1,500 lb de glace par jour)
DISTRIBUTEUR EXCLUSIF

Pourquoi retarder? Consultez, sans obligation

NATIONAL COMMERCIAL
EQUIPMENT Ltd



FAITS ET GESTES

AVEC FERNAND DENIS

Pour arriver à l'Expo

Tout moyen est bon!

D'après des calculs d'experts à Ottawa, les touristes étrangers qui viendront au Canada, tentés par l'Expo 67 et les fêtes du Centenaire, dépenseront plus d'un milliard de dollars. Ces gens arriveront chez nous, pour la vaste majorité, par des moyens orthodoxes, si je puis dire; mais, des visiteurs qui viendront par des moyens inusités, il y en aura foule. Tout d'abord, par la voie des eaux.

Voiliers aristocratiques et yachts motorisés à cabines de luxe. Ils appareilleront des mouillages méditerranéens, malouins, britanniques, antillais; des quatre coins de l'Amérique. Se dirigeant tous, de chaque point du compas, vers l'événement mondial en face de Montréal, ils manoeuvreront dans les chenaux protégés, à partir de la Floride, ainsi que dans les cours d'eau, passant par l'Outaouais, le Hudson ou le haut Saint-Laurent. D'autres, par le canal de Panama, viendront de la côte du Pacifique.

Des visiteurs arriveront à la pagaie, en flottilles de kayaks ou de canoë. Parfois, en leur honneur, les paquebots, dans le port de Montréal, hisseront le grand pavois.

La dernière fois que j'ai entendu parler de lui, l'"Hypatia", un impressionnant catamaran de 40 pieds composé de trois coques réunies parallèlement et gréé en yawl, avec foc, grand-voile et tape-cul, était immobilisé en rade de Gibraltar. Son chef d'équipe, le Montréalais Howard M. Marler, était retenu à l'hôpital. Destination de l'"Hypatia": l'Expo 67, où le "skipper" et ses gens espéraient arriver à temps pour l'ouverture.

Pour sa part, un professeur de géophysique de l'Université de Toronto, M. Tuzo Wilson, s'apprête à franchir, à bord d'une jonque chinoise, la distance entre la Ville-Reine et Montréal, en naviguant par le lac Ontario et le haut Saint-Laurent. Le professeur a acquis cette jonque à Honk-kong, il y a trois ans.

Sur les grand-routes — D'autres arriveront jusqu'à la Terre des Hommes par des moyens encore plus étonnants. Ils utilisent des moyens de locomotion hors série.

M. Chris Price, de Vancouver, un cuisinier âgé de vingt ans, espère couvrir la distance qui sépare sa ville de celle de Montréal, en patins à roulettes. Il a commencé son périple le lundi de Pâques, 27 mars, et croyait nous arriver en 40 jours, à condition de patiner 8 heures par jour en moyenne. Deux douzaines de roulettes de rechange lui entourent le cou en guise de collier. Malheureusement, la vibration ayant abîmé les patins, il a dû stopper maintes fois pour les faire réparer.

Un autre patineur, M. Clinton Shaw, éprouve des difficultés semblables. Il était parti de Victoria, mais est immobilisé à Vancouver. Ces sympathiques voyageurs ne verront pas l'ouverture de l'Expo, mais ils jurent d'y arriver quand même.

De Halifax, deux sous-officiers de la Marine canadienne, Cecil Bédard et Roy Munro, vont pédaler jusqu'à l'Expo, sur des bécanes garnies de sièges spécialement rembourrés. Leur vaisseau, le contre-torpilleur d'escorte "Margaree", a quitté Halifax le 23 avril, en destination de notre métropole. Les deux cyclistes ont gagé avec leurs camarades qu'ils seraient sur la jetée de Montréal à temps pour manier les amarres à l'arrivée du "Margaree"...

De Victoria également deux cavaliers s'en viennent. Leur randonnée sera longue de 3.000 milles. Ils transportent un parchemin en peau de cheval, couvert de signatures, qu'ils collectionnent en route, souhaitant la bienvenue au Canada à S. M. la reine Elizabeth. L'on croit qu'un groupe considérable



OLGA LA BELLE, qui est en train de se faire une renommée dans certains cabarets d'Europe, espérait venir nous visiter, à titre strictement professionnel, au cours des six prochains mois... "Venez si vous voulez, dit la police québécoise, mais nous vous avertissons: il n'y aura aucune danseuse aux seins nus dans la région de Montréal, durant toute la durée de l'Expo 67." Hélas! Olga a décidé de rester sur le "vieux" continent.

d'autres cavaliers se sont joints à eux le long de l'interminable parcours. L'étrange cavalcade prendra 100 jours pour atteindre l'Expo. Elle est censée y parvenir le 3 juillet.

De son côté, le Dr Barbara Moore, cette Anglaise excentrique, championne des voyages pédestres, avait annoncé de la verte Albion, en décembre dernier, qu'elle projetait un nouveau marathon de 500 milles aux Etats-Unis et au Canada pour l'inauguration de l'Expo 67. Elle devait partir de New York, pour terminer sa petite promenade à pied en face du site de l'Expo. Cette femme, typique du non-conformisme d'une foule d'Anglais, a déjà accompli une performance semblable, en parcourant, à pied, une longue distance à l'occasion de l'Exposition canadienne de Toronto en 1960.



Le Petit Courrier discret

● M. le rédacteur: Ma fiancée et moi on doit se marier le 6 mai prochain et aller à Montréal pour

Sur la Terre des Hommes

Quelques faits et probabilités

Vingt jours avant l'ouverture de l'Expo, une réception de noces a eu lieu en la Terre des Hommes. Le 3 avril, après avoir reçu la bénédiction nuptiale en l'église Notre-Dame-de-la-Garde, à Verdun, M. et Mme Arthur Turbide (née Micheline Boyer) ont mené leurs invités au restaurant La Caravelle, sur l'emplacement même de l'Expo, dans la Cité du Havre, pour la réception.

D'autre part, y aura-t-il des naissances, des décès, des disparitions (parfois définitives) sur le site de l'Expo?

Avec la multitude qui fréquentera la Terre des Hommes, l'on peut s'attendre, certes, à des naissances, car il y a toujours des bébés volontaires qui décident de voir le jour avant la date prescrite.

Et, au cours des quelque 35 millions de visites prévues sur le site, des décès sont probables...

Et des enfants qui se perdront momentanément dans la cohue, il y en aura! Et des mamans affolées, comme cette jolie jeune femme qui, à la Foire de New York, se précipita en court jupon vers un policier en demandant: "Vous n'avez pas trouvé deux petits enfants accrochés à une jupe rouge?", il y en aura!

Tout indique que divers services sociaux établiront un bureau central de personnes disparues non seulement à l'Expo 67, mais aussi dans la région montréalaise où logeront les visiteurs.

La statistique prouve que certains parents profitent des grandes foules et de la confusion des expositions internationales pour abandonner sur les lieux des enfants qui les "gènent" et qui sont trop jeunes pour pouvoir parler.

D'autre part, des filles ou des fils dénaturés ont profité de ces grands événements pour abandonner de vieux parents qui avaient perdu la mémoire.

notre voyage de noces. Nous voudrions visiter l'Oratoire Saint-Joseph, mais connaissez-vous d'autre façon de tuer le temps tandis que nous serons dans votre ville? — Hosanna Lafournaise, Notre-Dame de Stanbridge.

Cher Hosanna Lafournaise: Si vous êtes trop bête, ou trop naïf pour penser à une façon essentielle de tuer le temps en voyage de noces, je n'en connais qu'une qui sera aussi inoubliable que celle que la discrétion m'empêche de vous suggérer. Passez donc votre séjour à visiter un petit endroit, sur des îles dans le Saint-Laurent, en face de Montréal, qui s'appelle l'Exposition universelle et internationale de 1967.

● M. le rédacteur: Je voulè vous envoyé ma question plus vite, mè, après être parti de là ousque je me trouvè, je sui arrivè icitte ousque je me trouve, mais comme je savè pas d'ousque je venè de là à icitte, je ne pouvè pas savouère si j'ariverè icitte. Mè ça fa rien, je suis icitte et pas là. Il fè beau icitte. Quelle diffaranse avec le temps que j'avè là ousque j'ètè! De là à icitte c'è parayèmen la même distance que d'icitte à là et je me sen très bien pour la température d'icitte, mais je me sentè aussi très bien pour la température de là ousque j'ètè. Donque pas d'inquiétude la dessus. La fasson dont je me suis rendu icitte est la même que pour tout les gens qui vienne de là à icitte. Ce que je veu dire c'è que là ousque je me trouve, c'è ticitte. Mè ce qui m'ambète çè que pour venir à l'Expo 67, je ferèti mieu de prendre le bateau, parsequeu mon ami le pilote Léonce me diquoui. — Carolus Brulé.

Cher Carolus Brulé: De là où vous êtes à ici, venez à l'Expo de la façon que voudrez. Moi, comme Ponce le pilote, je m'en lave les mains!

visitez votre pavillon

vous serez encore plus fiers d'être Québécois

Lumière et son. Images d'un pays rude, le plus beau du monde, et rythme du coeur d'un peuple courageux. Diamant qui étincelle entre le ciel et l'eau; chant clair et confiant d'une nation jeune devant l'avenir.

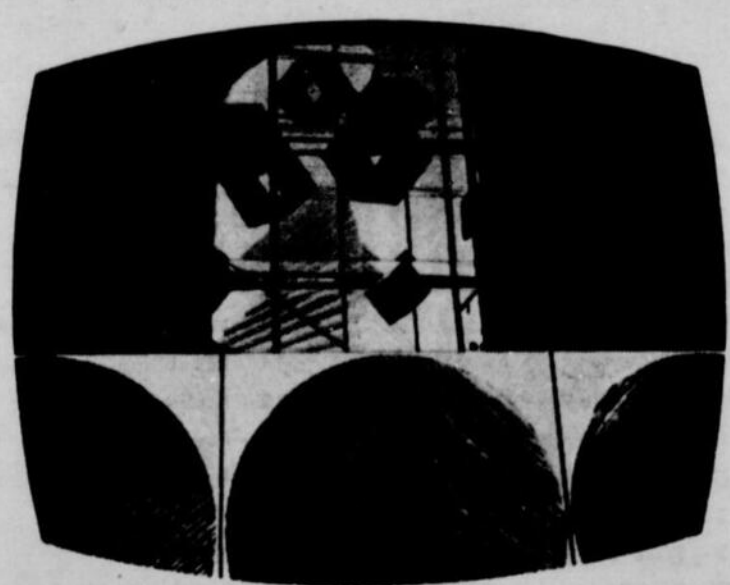
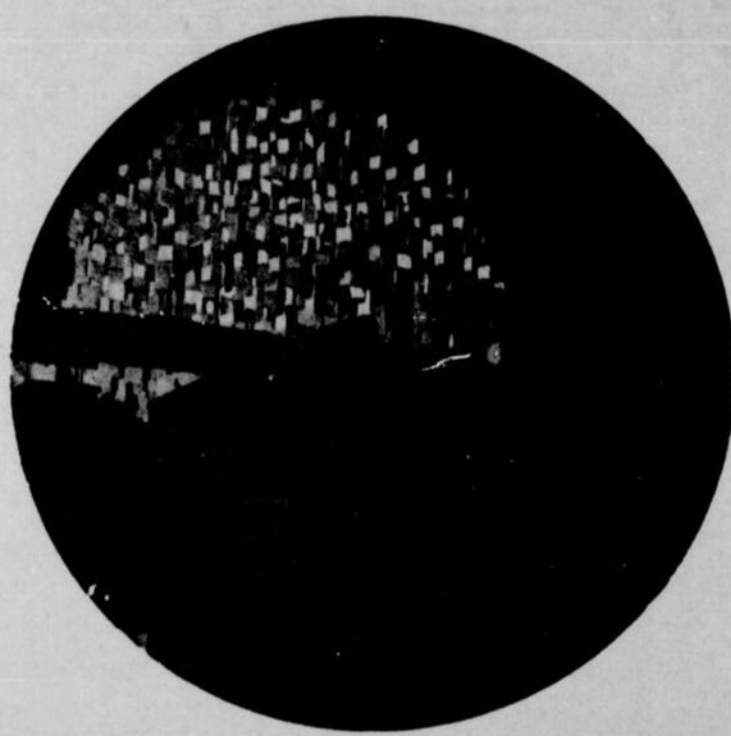
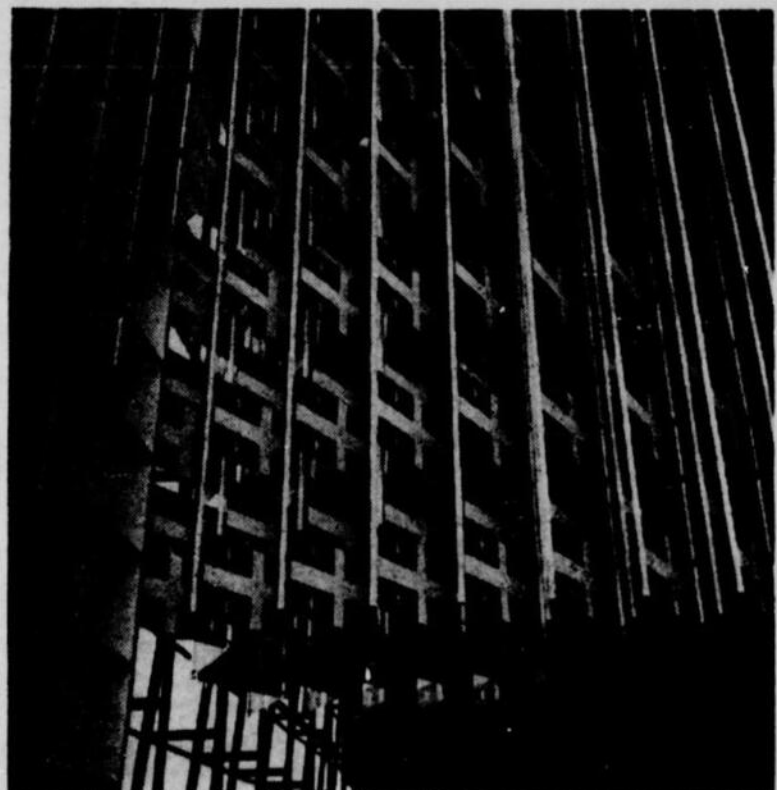

LE PAVILLON DU QUÉBEC



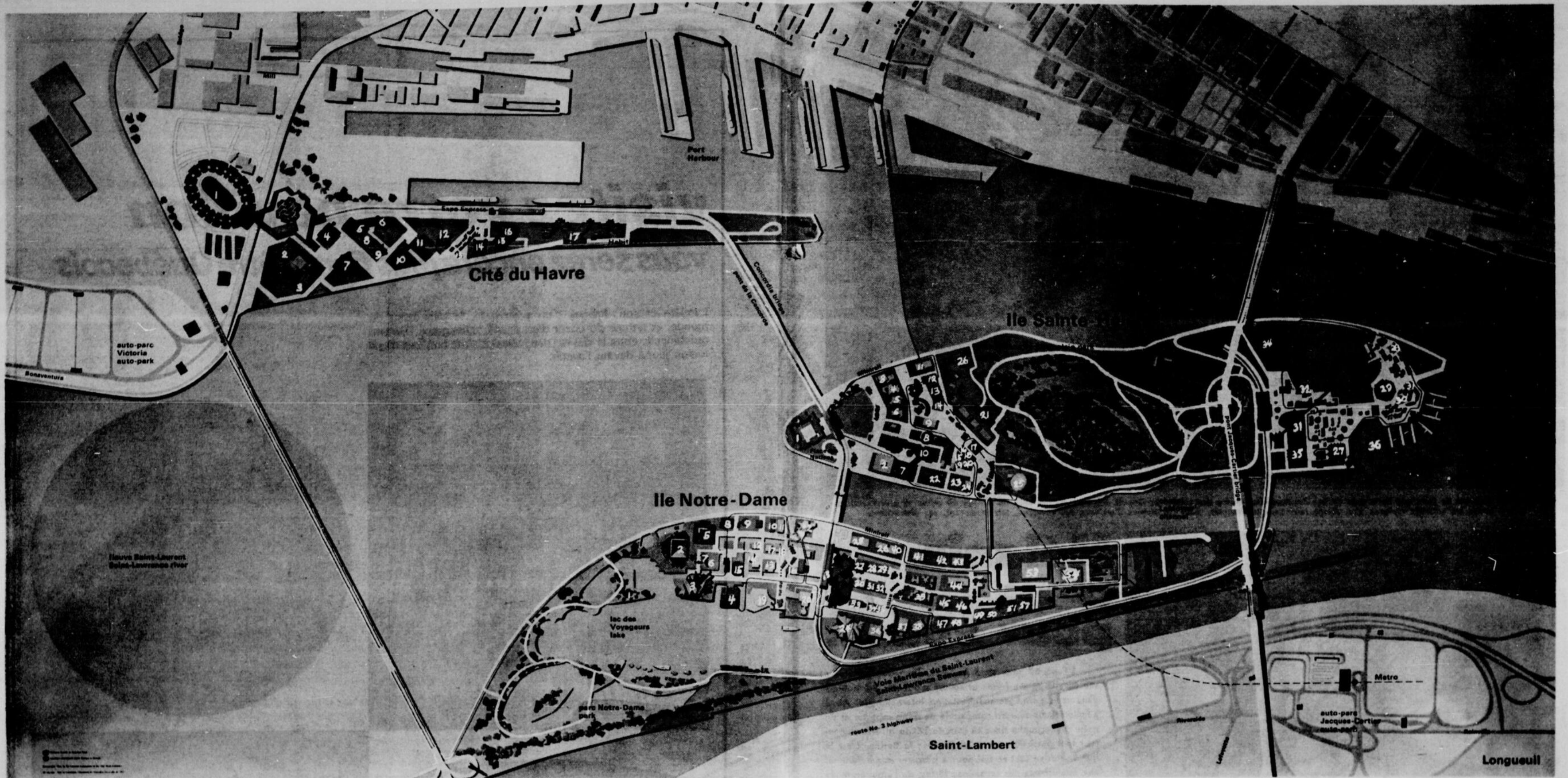

Un plan indicateur qui vous permet de repérer d'avance les pavillons de votre choix

Cette carte très détaillée de l'Expo est publiée dans le but d'être conservée par les visiteurs qui pourront facilement relever les numéros des pavillons, kiosques et attractions qui les intéressent le plus. Vous verrez ailleurs dans ce numéro spécial du "Petit Journal" une carte indiquant les parkings et les voies d'accès.

- | | | | | | | |
|---|---|---|--|--|---|---|
| <p>Cité du Havre</p> <ul style="list-style-type: none"> 1 - Autostade 2 - Centre international de la radio-télévision 3 - Edifices de l'administration et foyer de la Presse 4 - Galerie d'art 5 - Pavillon de la photographie et de l'esthétique industrielle. 6 - Sécurité publique de la Cité du Havre 7 - Expo-théâtre 8 - Jeunesses Musicales du Canada 9 - Pavillon de l'hospitalité 10 - Expo-Club 11 - Les Industries du Québec | <ul style="list-style-type: none"> 12 - La Maison olympique 13 - Expo-Services 14 - Le labyrinthe 15 - L'Homme et la Santé 16 - L'Homme dans la Cité 17 - Habitat 67. <p>Ile Sainte-Hélène</p> <ul style="list-style-type: none"> 1 - Place des Nations 2 - Place International Nickel 3 - Pays-Bas 4 - Belgique 5 - Suisse 6 - Autriche 7 - Scandinavie 8 - Pavillon du Téléphone 9 - Royaume d'Iran 10 - L'Homme interroge l'univers | <ul style="list-style-type: none"> 11 - Japon 12 - Vermont 13 - Pavillon des brasseries 14 - République de Chine (Formose) 15 - Auditorium Du Pont du Canada 16 - Pavillon Polymer 17 - Air Canada 18 - Maine 19 - New York 20 - République de Corée 21 - Garderie 22 - Centre international du scoutisme 23 - Centre de commande des opérations 24 - Services bancaires 25 - Pavillon des Etats-Unis 26 - Garderie Jardin du Petit Prince. | <p>La Ronde</p> <ul style="list-style-type: none"> 27 - Le Gyrotron 28 - Le Village 29 - Le Jardin des Etoiles 30 - Le Carrefour international 31 - La Spirale 32 - Le Fort Edmonton 33 - Le Monde des petits 34 - L'Aquarium 35 - Le Pavillon de la jeunesse 36 - Le Port de plaisance <p>Ile Notre-Dame</p> <ul style="list-style-type: none"> 1 - Centre de renseignements 2 - Pavillon national du Canada 3 - Ontario | <ul style="list-style-type: none"> 4 - Québec 5 - Provinces atlantiques 6 - Provinces de l'Ouest 7 - Place de l'amiante 8 - Les Indiens du Canada 9 - Pavillon de l'ONU 10 - Pavillon chrétien 11 - Grèce 12 - Jamaïque 13 - Place du génie 14 - Monaco 15 - Haïti 16 - Yougoslavie 17 - Ile Maurice 18 - Pavillon de l'OCDE 19 - France 20 - Grande-Bretagne | <ul style="list-style-type: none"> 21 - Trinidad, Tobago et Grenade 22 - Israël 23 - L'Homme à l'oeuvre 24 - L'Allemagne fédérale 25 - Italie 26 - Tchécoslovaquie 27 - Chemins de fer nationaux 28 - Pavillon Canadian Kodak 29 - Jardin de repos 30 - Cuba 31 - Pavillon du progrès économique 32 - Pavillon de Châtelaire 33 - Communautés européennes 34 - Barbades et Guyane 35 - Ceylon 36 - Australie 37 - Inde | <ul style="list-style-type: none"> 38 - Mexique 39 - Place d'Afrique 40 - Venezuela 41 - Ethiopie 42 - Maroc 43 - Tunisie 44 - RAU, Algérie et Koweït 45 - Thaïlande 46 - Birmanie 47 - Kaléidoscope 48 - Pavillon du judaïsme 49 - Sermons de la science 50 - Pacifique Canadien-Cominco 51 - Pavillon des pâtes et papiers 52 - Pavillon de l'acier 53 - U.R.S.S. 54 - L'Homme et l'agriculture. |
|---|---|---|--|--|---|---|

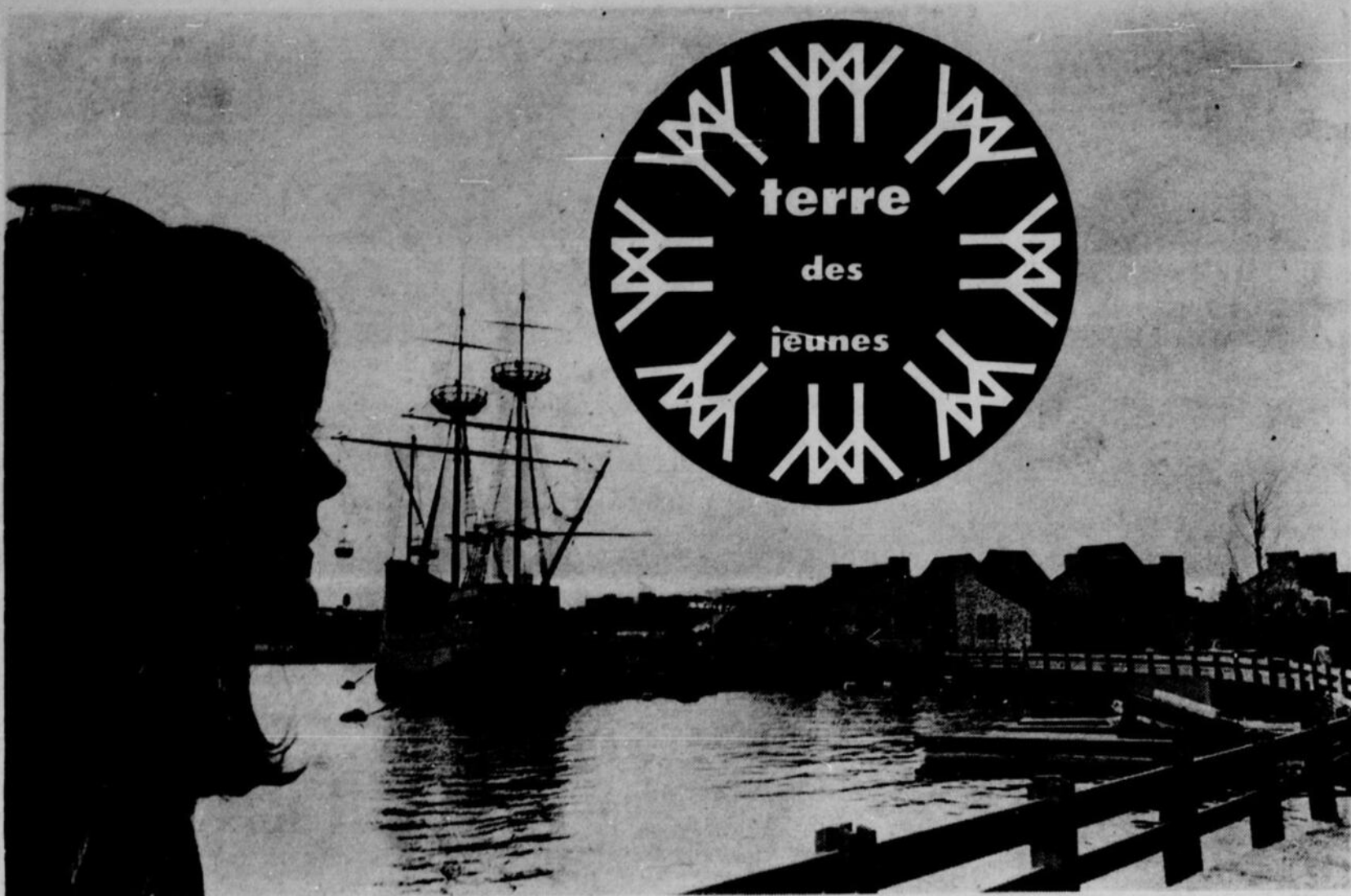

Comme il est reposant de faire une halte près du lac des Dauphins pour y contempler la Grande Hermine ancrée près du Village où petits et grands retrouveront toutes les activités typiques d'un village bien canadien-français, avec ses ateliers d'artisans, ses échoppes, son restaurant, ses distractions.



Un centre d'attractions qui n'aurait pas sa grande roue serait indigne de son nom. La Ronde a la sienne, elle domine le centre des manèges près de la Marina. Juché au sommet, vous pouvez admirer à vos pieds la Ronde et la nuit: c'est un spectacle féérique à ne pas manquer.

Mélanie a vu pour vous...

L'Expo 67 sera aussi la Terre des jeunes. Mélanie sait qu'elle et ses frères et sœurs n'ont pas été oubliés dans cette grandiose manifestation internationale. Aussi a-t-elle fait un tour en compagnie de notre reporter et de notre photographe dans ce coin de l'Expo qu'affectionneront tout particulièrement les jeunes: la Ronde. C'est là que se trouve tout ce qui pourra procurer aux enfants et aux adolescents des sensations fortes, de l'émotion et de l'émerveillement à des prix allant de 25 cents à un dollar suivant l'attraction ou le manège. Mélanie a visité pour vous le Pioneer Land, où vous pourrez revivre l'époque héroïque des chercheurs d'or dans un décor des plus typiques; le Village canadien avec ses boutiques, ses boîtes à chansons, ses ruelles aux noms bien français, ses restaurants, le Carrefour international avec ses restaurants étrangers et ses boutiques, le Monde des Petits, où pourront s'ébattre ses petits frères et sœurs; le centre des manèges, où adolescents et adultes pourront assouvir leur soif de sensations fortes; le pavillon de la Jeunesse, où les jeunes de 17 à 30 ans pourront danser et voir des spectacles de toutes sortes; l'aquarium de Montréal et le Cirque marin Alcan, où les dauphins vous épateront par leurs multiples tours d'adresse et leur agilité; le Jardin des Etoiles, où il y en aura pour tous les goûts en matière de spectacles et de distractions. Mélanie, qui est dans le vent, a vu tout ça, mais elle a réservé aussi de son temps pour visiter tous les pavillons thématiques, étrangers et nationaux de l'Expo, où elle pourra s'instruire en voyant comment vivent les autres, en constatant les derniers progrès de la science, en enrichissant ses connaissances à la vue de tout ce qui embellit la vie de l'homme. Autrement dit, Mélanie a trouvé qu'à l'Expo 67 de Montréal on peut joindre l'utile à l'agréable.

C. Petit-Martinon

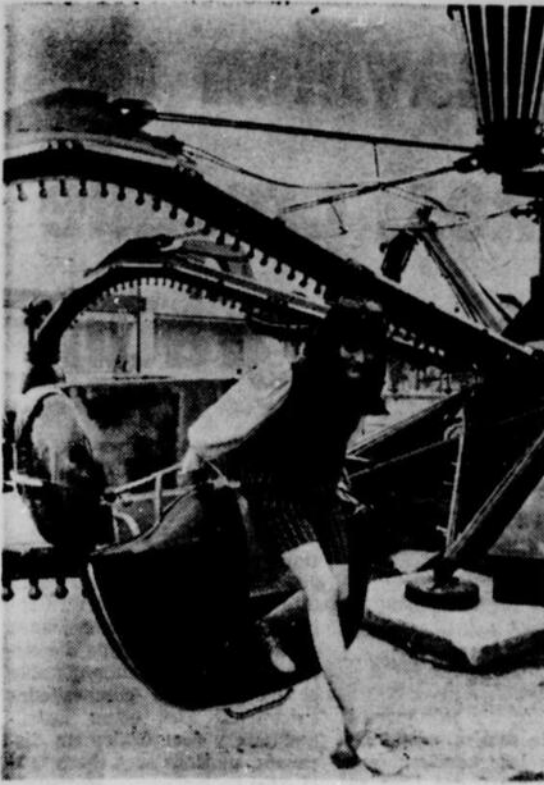

Trois manèges : \$1.35

Le Monstre vient de rendre sa victime (à gauche). Ce manège a fait passer MELANIE par toutes les sensations que l'on puisse imaginer, mais ça ne l'empêche pas de descendre toute souriante. En voiture pour une course folle (au centre), MELANIE a pris place dans un go-kart. Ce manège est pour les petits. MELANIE se sent l'âme d'un draveur (à droite). Ce voyage en pitoune est des plus excitants. Un wagonnet ressemblant à un billot de bois entrainera ses occupants dans une série de descentes vertigineuses et virages étourdissants.

Beaucoup de plaisir pour pas cher... dans les manèges

La Ronde sera vraiment le pôle d'attraction de la jeunesse avec ses manèges, ses villages pittoresques, ses boîtes à chansons, son pavillon de la Jeunesse, son Jardin des Etoiles, ses curiosités.

Les enfants de 10 à 12 ans bénéficient encore du tarif enfant sur tous les manèges prévus pour adolescents et adultes. Passé cet âge, ils auront à payer leur quote-part comme un adulte. D'une façon générale, les enfants devront être accompagnés de leurs parents pour pouvoir accéder aux manèges autres que ceux du Monde des Petits.

Le Centre des manèges sera un des coins favoris pour les jeunes et les adolescents. Une quinzaine de manèges, de jeux d'adresse et de stands de tir

et sont centralisés. Il y a le **Skooter** (autos-tamponneuses), le **Bobsled** où l'on peut atteindre une vitesse de 40 milles à l'heure dans un bobsleigh, le **Calypso**, une plate-forme circulaire pivotante, le **Monstre** avec ses cabines qui battent l'air sans arrêt, le **Go-Kart**, un circuit fermé de petites voitures qui atteignent le 35 milles à l'heure, le **Trabant**, une autre sorte de plate-forme pivotante, le **Voyage à la lune**, une visite dans une maison hantée par des monstres, et tout et tout.

Tous ces manèges coûtent le même prix: 35 cents pour les adultes et 25 cents pour les enfants.

Les jeunes pourront s'exercer aux jeux d'adresse et d'habileté: 25 cents la partie. Ils pourront également faire du tir aux stands de tir: 50 cents.



MELANIE en est tout abasourdie: elle vient de passer quelques minutes d'horreur dans le manège "Voyage à la lune", au milieu des monstres de toutes sortes.

CORBELL

SUR LA PLAZA

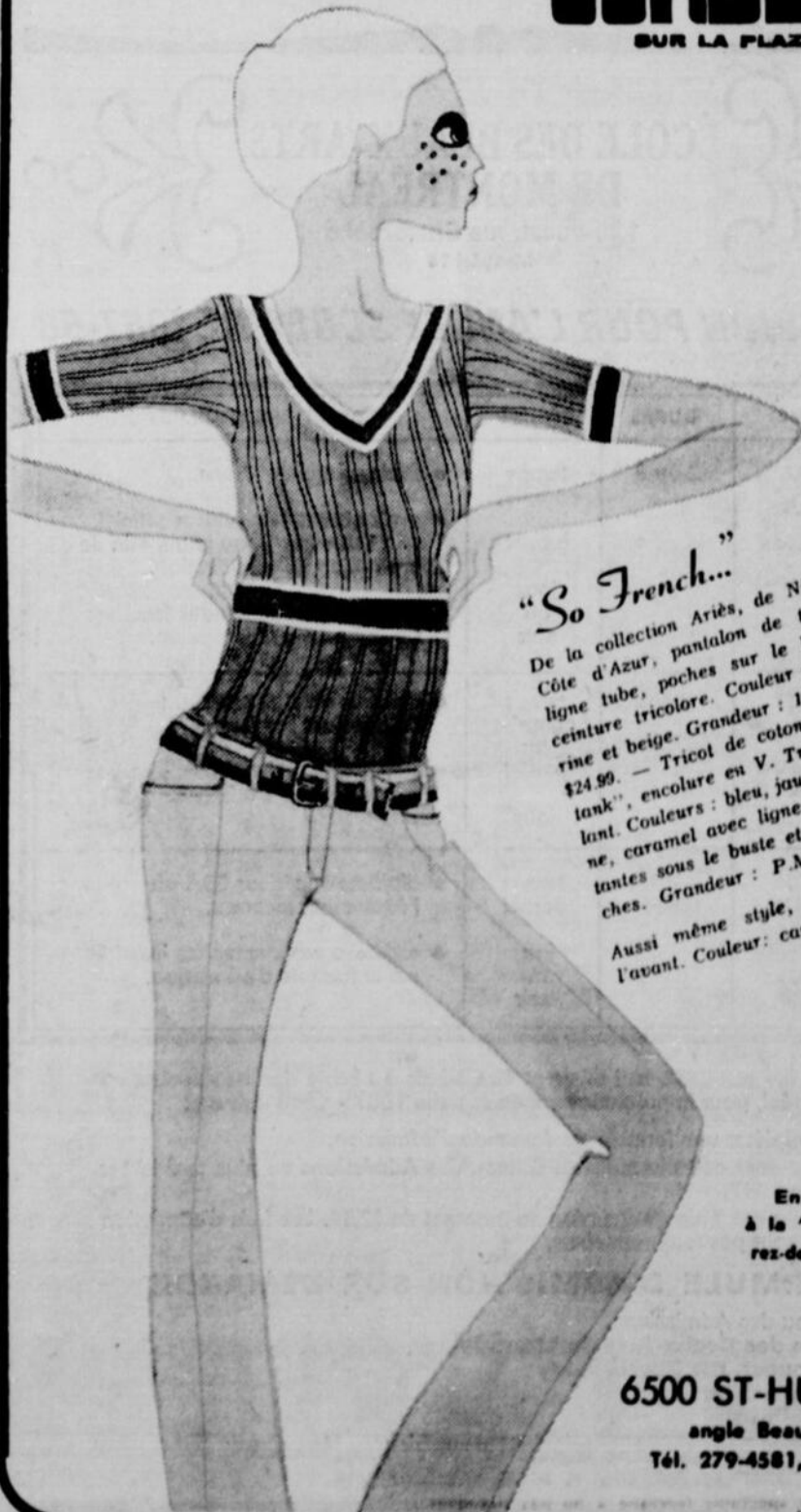

"So French..."

De la collection Ariès, de Nice, Côte d'Azur, pantalon de toile, ligne tube, poches sur le biais, ceinture tricolore. Couleur: marine et beige. Grandeur: 10 à 16. \$24.99. — Tricot de coton "style tank", encolure en V. Très moulant. Couleurs: bleu, jaune, maris-caramel avec lignes contrastantes sous le buste et aux manches. Grandeur: P.M.G. \$14.99. Aussi même style, boutonné à l'avant. Couleur: caramel. \$19.99.

En vente à la "Sportive" rez-de-chaussée

6500 ST-HUBERT
angle Beaubien
Tél. 279-4581, loc. 38



Des jeunes du monde entier

MELANIE c'est une jeune parmi tant d'autres qui visiteront le pavillon de la Jeunesse. Elle y fera connaissance avec des jeunes du monde entier. Elle visitera les sections thématiques ornées de belles photos, elle y dansera tout son saoul et verra des chansonniers, des films, et bien d'autres choses encore.



CONSEILLER PROFESSIONNEL
LE COURTIER D'ASSURANCES
EST VOTRE
"HOMME DE CONFIANCE"

L'ASSOCIATION DES COURTIERES D'ASSURANCES DE LA PROVINCE DE QUÉBEC



ÉCOLE DES BEAUX-ARTS DE MONTRÉAL

125 ouest, rue Sherbrooke
Montréal 18

ADMISSION POUR L'ANNÉE SCOLAIRE 1967-68

PROGRAMME	DURÉE	RÉGIME	CONDITIONS D'ADMISSION
COLLÉGIAL	2 ou 3 ans	temps complet ou partiel Jour ou soir	<ul style="list-style-type: none"> avoir au moins 17 ans, avoir obtenu le certificat officiel de 11^{ème} année ou le bulletin de promotion de versification, satisfaire aux demandes inscrites sur la formule d'admission.
SUPÉRIEUR	3 ans	temps complet ou partiel Jour	<ul style="list-style-type: none"> diplôme collégial EBA ou l'équivalent reconnu, satisfaire aux demandes inscrites sur la formule d'admission.
PÉDAGOGIE ARTISTIQUE	30 crédits	temps partiel Jour ou soir	<ul style="list-style-type: none"> diplôme supérieur EBA ou l'équivalent reconnu, satisfaire aux demandes inscrites sur la formule d'admission.

Tous les candidats qui désirent être admis à l'École des Beaux-Arts de Montréal, pour la prochaine année scolaire 1967 - 1968 doivent:

- compléter une formule de demande d'admission,
- retourner cette formule au Bureau des Admissions au plus tard le 1er Juin 1967,
- payer des frais d'admission au montant de \$2.00. Les frais d'admission ne sont pas remboursables.

FORMULE D'ADMISSION SUR DEMANDE

Bureau des Admissions,
École des Beaux-Arts de Montréal,
125 ouest, rue Sherbrooke,
Montréal 18.
Vt. 2-9616

Direction générale de l'Enseignement supérieur — Ministère de l'Éducation du Québec.

Au pavillon des jeunes, presque tout est gratuit

Les jeunes de 17 ans et plus sont les plus favorisés. Ils ont leur propre pavillon où tout est gratuit (sauf les consommations et les casse-croûtes), c'est le pavillon de la Jeunesse. Il est situé près de la station de la Ronde de l'Expo-Express.

Les activités n'y manqueront pas. (Voir la section spectacles pour toutes les manifestations artistiques). La danse aura sa place d'honneur: danse à gogo de 2 h. 30 à 5 heures de l'après-midi au son d'orchestres dans le vent et discothèque de minuit à deux heures. Les jeunes pour-

ront également danser au Jardin des Étoiles de 5 heures à 7 heures de l'après-midi. Prix d'entrée: \$1.

Pour ceux qui aiment la musique sérieuse, le pavillon des Jeunesses musicales, situé à la Cité du Havre non loin du Centre d'accueil, offre aux jeunes des auditions, au moyen d'écouteurs, de musique contemporaine et d'oeuvres de compositeurs canadiens. Des cours instrumentaux y sont également dispensés, mais ils sont chers (\$50 et \$100.).

Les jeunes ne devront pas manquer non plus de visiter l'Expo, c'est la partie sérieuse et instructive avant ou après la détente.



Et que ça swing! MELANIE ne se le fait pas dire deux fois. On est dans le vent ou on ne l'est pas, surtout au pavillon de la Jeunesse où la danse aura sa place. Danse à gogo et discothèque seront à l'honneur. Il y en aura pour tous les goûts.

A TOUS LES JOURS
des positions d'avenir attendent
les personnes compétentes.

Inscrivez-vous aux cours de
machines I.B.M. — comprenant

- Fonctionnement
- Circuit
- Perforation
- Programmation

Les salaires sont excellents — Travail intéressant et varié —
Un avenir prometteur

RENSEIGNEMENTS EN TELEPHONANT A

861-5426

Pour obtenir renseignements gratuits écrivez à
Automation Data Processing Institute Ltd.

1242, RUE PEEL, MONTREAL, P.Q.

Veuillez me faire parvenir, sans obligation, tous les détails nécessaires concernant les cours IBM.

NOM _____
ADRESSE _____
VILLE _____ TEL _____
AGE _____ DIPLOME _____ L.P.J. — 30 4 67

Pour l'enchantement des enfants de 4 à 9 ans

En plein cœur de la Ronde, pas très loin de la station de l'Expo-Express, est situé le *Monde des Petits*. Spécialement conçu pour les enfants de 4 à 9 ans, ce lieu de distraction est à la taille de ses jeunes visiteurs. Cinq manèges entraîneront les petits dans des voyages fantastiques : en petite auto, en bateau, en locomotive, en vieille bagnole ou sur des montagnes russes lilliputiennes au milieu d'un décor miniature. Le prix d'entrée pour chacun de ces manèges est uniforme : 25 cents par enfant.

Il y aura d'autres jeux gratuits, car les petits ne seront pas au bout de leur souffle après quelques tours de manège. Ils pourront grimper, glisser tout à leur aise. Au même endroit un théâtre de marionnettes les amusera. Prix d'entrée : 25 cents.

Les dauphins et le Safari

D'une terrasse agréablement ombragée, les mamans pourront surveiller les ébats de leurs enfants. Un restaurant et des boutiques de jouets combleront leur appétit et leurs petits caprices.

En dehors de ce coin bien à eux, les petits auront tout le loisir d'accompagner leurs parents à bien d'autres endroits intéressants, comme le Cirque marin Alcan, où ils seront émer-

veillés par les exploits des dauphins, et l'aquarium, où ils pourront admirer la faune aquatique. Il en coûtera \$1 aux enfants pour voir chacun de ces deux endroits. Les parents, eux, auront à déboursier \$1.50 par personne.

Il y a aussi le Safari, un véritable parc zoologique, où nos explorateurs en herbe pourront voir une foule d'animaux domestiques et sauvages. Ils pourront même monter à dos d'éléphant, de dromadaire ou de lama. Prix d'entrée : 50 cents.

Au Jardin des Etoiles, près du Village, un spectacle pour les enfants est prévu de 11 h. 30 du matin à 3 heures de l'après-midi. C'est "le Cirque des Merveilles". Le prix d'entrée est de 35 cents.

La forêt enchantée

En dehors de la Ronde, plusieurs pavillons offrent des éléments d'intérêt pour les enfants : le pavillon du téléphone avec sa forêt enchantée où les petits peuvent communiquer avec leurs personnages favoris

des dessins animés, le pavillon de l'Australie avec ses kangourous, le pavillon thématique de l'Homme et l'Agriculture avec sa ferme pour les petits, le pavillon thématique de l'Homme à l'oeuvre avec sa chaîne d'assemblage d'automobiles, le pavillon des provinces de l'At-

lantique avec son chantier où l'on construit un "schooner", le pavillon des brasseries avec son théâtre de marionnettes, le pavillon de la Tchécoslovaquie avec ses marionnettes de Trnka et sa crèche, la Place des Nations où durant treize lundis des spectacles spéciaux seront

destinés aux enfants. La visite de ces pavillons est gratuite, bien entendu.

Sous la direction de Mme M. Routard, diplômée de l'Université de Paris,



La Clinique d'Esthétique "LUTÈCE"

à l'honneur et le plaisir de vous présenter les toutes dernières découvertes dans le domaine des soins :

- AMÉLIORATION DU BUSTE
- BEAUTE
- CHEVEUX
- ÉPILATION A L'ELECTROLYSE
- MASSAGES DU VISAGE
- TRAITEMENT DE LA CELLULITE
- LAMPE SOLAIRE
- PEAU

1212 EST, BOUL. ST-JOSEPH
TEL. 524-7446 • 738-0724



(Photo Studio Corone!)
Miss MONIQUE ROBERT, qui, par son gracieux concours, contribue au succès du CERCLE DU COFFRE D'ESPERANCE de Textelle Inc.—★

Mauvais signe

Le président-directeur d'une grosse affaire est soucieux et il s'ouvre de ses soucis à ses amis :

— C'est bizarre, dit-il, depuis quelque temps, chaque fois que mon adjoint me serre la main, il me tâte le pouls...

NE PERDEZ PLUS VOS HEURES DE LOISIR
ÉTUDIEZ AU **TECCART** ET ASSUREZ VOTRE AVENIR

par CORRESPONDANCE

C'EST FACILE ET LES EXPERIENCES SONT PASSIONNANTES

CONSTRUISEZ ET GARDEZ

TOUS CES APPAREILS



VOLTMETRE ELECTRONIQUE



V.O.M.



BOITE DE SUBSTITUTION

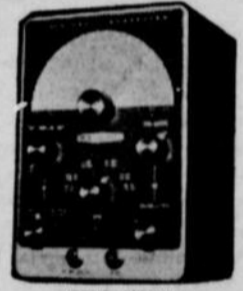

GENERATEUR R.F.



OSCILLOSCOPE



TABLEAU EXPERIMENTAL

Afin de vous assurer une formation complète, Teccart vous fait effectuer des centaines d'expériences dans un laboratoire moderne que vous construisez vous-même, le tout demeure votre propriété.

SOYEZ A L'AISE POUR DEMANDER NOS PROSPECTUS :
NOUS N'AVONS PAS DE SOLICITEUR

Aucun contrat à signer

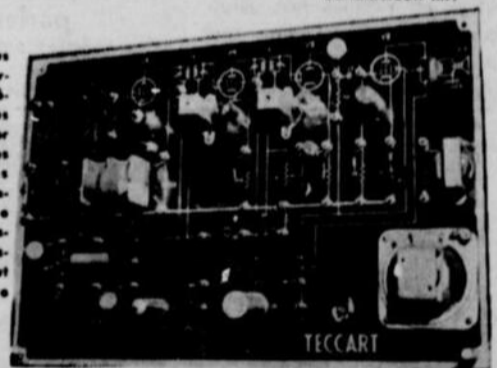
A L'INSTITUT

TECCART

A tous ceux qui complètent le cours par correspondance

TECCART OFFRE GRATUITEMENT

deux semaines (50 heures) d'études pratiques en laboratoire

Téléphonez :

526-5911

ET DEMANDEZ NOS PROSPECTUS

POSTEZ IMMEDIATEMENT à : C.P. 140, Station M, Montréal

Sans obligation de ma part, je désire recevoir votre brochure des
 Cours à l'école Nouveaux cours par correspondance

NOM

TEL

ADRESSE

AGE

VILLE

L.P.J.-30 4 67



TECCART

INSTITUT TECCART INC. • 3155 HOCHELAGA • MONTREAL • 526-5911
TECCART est affilié à l'Institut Technique Professionnel de Paris



Mon beau cheval blanc

MELANIE a enfourché son beau destrier blanc. Ce manège de chevaux de bois, qui vient tout droit de Belgique et qui ne compte plus les ans tellement il a vu de pays et tellement il est vieux, fera le bonheur des petits. Il est situé tout près du Carrefour international.



LES DAUPHINS DE L'AQUARIUM de Montréal ont leurs "chambres privées", soit des bassins séparés, dans une pièce voisine du grand cirque où ils accomplissent leurs jeux. On voit ci-dessus Mélanie qui fait connaissance avec l'une de ces remarquables bêtes, en lui donnant une friandise très appréciée: un petit harang. Un dauphin adulte mange 25 livres de poisson par jour.



Que de poissons étranges! Mélanie n'en revient pas...

Près de 23 aquariums pleins de poissons étranges

Un cirque où des dauphins comiques vous attendent pour vous faire rigoler

Il est facile d'atteindre l'Aquarium de Montréal. Situé dans l'île Sainte-Hélène, secteur de la Ronde, presque à l'ombre du pont Jacques-Cartier, construit conjointement par la Ville de Montréal et l'Aluminium du Canada, Ltée, il survivra à l'Expo et nous restera en permanence, comblant ainsi une lacune qui était absurde pour la métropole du Canada.

L'Aquarium comprend deux édifices: le pavillon Alcan, qui abrite 23 aquariums remplis de poissons étranges et merveilleux, et le Cirque marin Alcan, amphithéâtre de 900 sièges, face à un bassin où des dauphins, ces mammifères extraordinaires, font de savantes prouesses plusieurs fois par jour.

Des poissons qui parlent

Ces vedettes aquatiques sont d'une intelligence extraordinaire et d'un psychisme développé

qui nous stupéfient. Ils ont un langage articulé et émettent des ultra-sons dont l'écho leur permet de repérer les bancs de poissons dont ils se nourrissent et d'éviter tout écueil dangereux.

Ces dauphins furent capturés au large de la Floride, en octobre dernier. Ils étaient donc à peu près sauvages à leur arrivée par avion à Montréal, au début de mars. Mais M. Alfred Panagakos, leur entraîneur, ayant gagné l'affection de ses élèves, a su leur enseigner des

tours qui font l'admiration des spectateurs.

Les dauphins ont le sens de l'humour

Les dauphins sont facétieux, avec un sens prononcé de l'humour. Les journalistes qu'ils ont arrosés à grands coups de queue sur l'eau, lorsqu'ils leur ont "accordé" une interview, s'en sont rendu compte! Et ces petits cétacés, avec leur front bombé dominant un museau allongé, ont l'air d'avoir cons-

tamment envie de rire des hommes... et ils n'ont peut-être pas tort!

De tous les sièges du Cirque marin Alcan, la visibilité est excellente. Nous conseillons aux visiteurs de regarder par les fenêtres placées sous la surface de l'eau, quand les dauphins accomplissent leurs exploits. Rien de plus révélateur que de voir l'animal, qui prépare son saut prodigieux, prendre son élan comme un athlète aux Jeux olympiques!

F. D.

VOUS EN ÊTES AUX "JOIES" DU DÉMÉNAGEMENT?

N'attendez pas
au dernier moment!
Avissez-nous dès maintenant.
Abonnés de Montréal
composez 878-4114
de 9h a.m. à 5h p.m.

HYDRO-QUÉBEC



Vous en avez pour votre argent

Tout près du *Pioneer Land*, sur les bords du lac des Dauphins, il y a un manège original, la *Pitoune*, où vous pouvez effectuer une descente vertigineuse en simili-billot. Prix d'entrée : 75 cents pour les adultes et 50 cents pour les enfants.

Au *Carrefour international*, un vieux manège de chevaux de bois qui date de plus de cent

ans fera la joie des enfants et même des jeunes : 35 cents est une vraie pièce de musée. pour les adultes et 25 cents pour les enfants. Ce manège

Tout près du pavillon de la Jeunesse, il y a le fameux *Gyrotron*, un manège d'une conception toute nouvelle et unique au monde. Prix d'entrée : \$1. pour les adultes et 50 cents pour les enfants.

Ceux qui veulent avoir une vue plongeante sur l'Expo

pourront monter dans la *Spirale* qui vous transportera à près de 300 pieds de hauteur. Prix : \$1. pour les adultes et 50 cents pour les enfants.

Si vous voulez voir la *Ronde* de haut vous pourrez soit emprunter le minirail (25 cents le

voyage) ou le téléphérique qui traverse le lac des Dauphins d'une extrémité à l'autre. Prix : 75 cents pour les adultes et 50 cents pour les enfants. La *Grande Roue* qui se trouve dans le Centre des manèges peut aussi assouvir votre soif des

hauteurs. Même prix que pour les manèges : 35 cents pour les adultes, 25 cents pour les enfants.

Les amateurs de sports nautiques pourront évoluer sur le lac des Dauphins en canot de guerre. Prix : 25 cents.



Au "Pioneer Land" MELANIE pourra revivre l'époque héroïque du Far West canadien. Rien ne manque au décor, même pas le classique saloon où papa et maman pourront se désaltérer et un casse-croûte où petits et grands pourront grignoter quelque chose, au bruit de la pétarade des pistolets des cow-boys.

Procurez-vous des passeports gratuits pour l'Expo 67. Commencez par découper cette étiquette.



Conservez cette étiquette... ajoutez-en quelques-unes provenant de véritables bouteilles de Lestoil... et échangez-les contre des passeports gratuits pour l'Expo 67.

Don de 300 passeports du Kiwanis

Les Kiwanis pour l'Expo 67 n'ont pas tardé de répondre à la demande d'attirer à Montréal les visiteurs pour l'Expo 67. Les 3, 4 et 5 mai, plusieurs Kiwanis seront présents à l'Expo 67 à l'occasion de leur congrès.

Chaque Club Kiwanis, tout comme les autres clubs de ser-

vice, a fourni sa part pour le succès de l'Expo et pour que les jeunes en profitent. Fiers de leur devise, "Nous servons", les membres du Club Kiwanis — Maisonneuve ont donné la semaine dernière 300 passeports pour l'Expo à des jeunes garçons du Mont-Saint-Antoine. Ces derniers visitent l'Expo avec les frères sans payer.

A.P.

Voici comment faire:

6 étiquettes de bouteilles de Lestoil, format géant, 28 oz., ou 10 de format régulier, 15 oz., peuvent être échangées contre un passeport gratuit pour adulte, bon pour une journée, à l'Expo 67. La moitié moins pour un passeport d'enfant. Vous trouverez des renseignements complets sur chaque bouteille de Lestoil. Et souvenez-vous que votre collection est déjà commencée — avec la photo-étiquette que vous découpez dans cette annonce. Une seule photo-étiquette peut compter par famille (le reste doit être composé de vraies étiquettes).

Mais ce n'est pas un problème, parce que pendant que vous amassez les étiquettes, Lestoil facilitera vos travaux de nettoyage domestique. Lestoil, qui mousse peu, passe vite à travers la graisse et la crasse, faisant ainsi disparaître la saleté.



Envoyez vos étiquettes à: Lestoil of Canada Ltd, 70 Bartor Rd., Weston, Ont. Il est facile (d'aller à l'Expo 67) en vous servant de Lestoil.

REPLISSONS
PRESCRIPTIONS
des
MEDECINS
OCULISTES

VERRE CORNEEN
DIRECT
SUR L'OEIL
OEIL PLASTIQUE

Lunettes et réparations
J.A. Racette
OPTICIEN D'ORDONNANCES
DOMICILE SUR DEMANDE
6528 ST-DENIS

BUREAU :
Tous les jours
10 a.m. à 6 p.m.
SOIRS
7 à 9 p.m.
Mar., mer., ven.

Téléphones
CR. 2-9572
CR. 2-9014

CINZANO

sur glace

Vermouth rouge, doux—importé d'Italie
Vermouth blanc, sec—importé de France

Véritablement...

Une banque vous paiera $\frac{1}{3}$ d'intérêt en plus.

Quelle banque?

La Banque de Montréal.

Le Compte d'Épargne
véritable à

4%

à partir du 1er mai

4% à compter de la date du dépôt.

4% sur le solde mensuel minimum.

4% avec faculté de retraits à vue—
les comptes d'épargne habituels,
qui permettent de tirer des chèques,
demeurent à votre disposition.

*Renseignez-vous sur le Compte d'Épargne
véritable à 4% dans une succursale B de M.*

Banque de Montréal

La Première Banque au Canada



Comme au bon vieux temps

Tout comme à travers toute l'Expo, la verdure ne manque pas au Village. MELANIE admire les magnifiques épicéas qui ornent ce carrefour. Cet été, les arbres seront garnis d'un épais feuillage et dispenseront leur ombre aux visiteurs.



Une vue du lac

Tout près du Village et au bord du lac des Dauphins, se dresse le Jardin des Étoiles, un amphithéâtre où se donneront des spectacles pour tous les âges : enfants, adolescents et adultes. Au loin, la Spirale et le Gyrotron compléteront le décor.

Marcher sur un tapis **HARDING** *...c'est marcher sur un nuage!*

**Acrilan, synonyme
 de facilité d'entretien
 et de qualité**

- Vaste choix de coloris et qualités
- Prix à la portée de votre budget

.....
*Une visite
 vous convaincra*



A
 ACRILAN
 acrylic fiber by
Monsanto

*Adopter les tapis
HARDING*

*c'est conférer
 à votre intérieur
 un cachet de
 luxueux confort*

Ce broadloom se caractérise par une surface égale, douce et veloutée. D'une épaisseur luxueuse, le poil doit son élasticité et sa souplesse à l'Acrilan, qui lui confère par surcroît l'avantage d'être durable, difficile à salir et presque impossible à tacher. De plus, il est à l'épreuve des mites, ne cause pas d'allergie et ses couleurs gardent longtemps l'aspect du neuf avec un minimum de soins.

- *Plan budgétaire
 suivant votre bourse*
- *Service d'estimation gratuite*

Membre des magasins "PRESTIGE" Limitée

TV & RADIO APPLIANCES — H. LEGAULT, prop.

**CENTRE D'ECONOMIE
 DU NORD**

1448 est, FLEURY (Coin Olympia)

389-4772 • 389-4200



Les boutiques

Où sont-elles?

Les femmes dignes de ce nom ne voudront pas revenir de l'Expo les mains vides. Eh bien, elles n'ont pas été oubliées ! Elles pourront, à divers endroits, trouver des boutiques plus affriolantes les unes que les autres. D'abord, à la Ronde, le Carrefour international groupe une trentaine de boutiques représentant les produits de 14 pays: Iran, Corée, Yougoslavie, Hawaï, Maroc, Thaïlande, Suisse, Japon, Allemagne, Kenya, Tunisie, Pays-Bas, France et U.R.S.S.

Mais ce n'est pas tout, la plupart des Expo-services comptent un nombre important de boutiques, et vous pourrez également en trouver ailleurs. Le Village offrira des produits de l'artisanat québécois, le magasin général du Pioneer Land présentera ses produits, et le Monde des petits aura sa propre boutique de jouets.

En tout, plus de 200 boutiques où vous pourrez flâner à votre aise. Il y en aura pour tous les goûts, tous les âges et toutes les bourses...



Un des onze ateliers-boutiques installés dans les pittoresques maisons de pierre du Village du Canada français.

Madame à l'Expo

par Hermine Beaugard

Nous sommes assurées que les merveilles de la Terre des hommes séduiront aussi bien les femmes que les hommes, et que nous nous presserons nombreuses pour admirer dans tous les pavillons les derniers progrès de la science ou l'histoire des civilisations. Aucune femme, en 1967, ne peut se permettre de confiner ses intérêts aux limites plutôt étroites de la mode ou de la gastronomie. Mais, en filles d'Eve que nous sommes, nous n'en resterons pas moins fidèles à certains goûts millénaires; en créatures éminemment pratiques, nous aime-

rions savoir comment, avec un budget limité, on peut organiser une visite à l'Expo qui puisse satisfaire notre curiosité et celle des nôtres, et cela de la façon la plus agréable, la moins coûteuse et la plus confortable possible.

Nous vous donnons dans les quelques pages qui suivent certains conseils ou certains renseignements qui, nous l'espérons, pourront faciliter votre tâche de maîtresse de cérémonie, puisque — tous le savent sans vouloir toujours se l'avouer —, si l'homme propose, la dernière décision revient la plupart du temps à la femme. Et l'Expo ne sera pas une exception...



Au Carrefour international de la Ronde, le coin des boutiques soviétiques.

Qu'y trouverons-nous?

Aux boutiques internationales, par exemple, vous ferez "sur place" un voyage à travers les marchés du monde entier; vous découvrirez les trésors des souks nord-africains, les richesses fabuleuses des bazars orientaux, le sobre raffinement des produits européens, les prodiges de la technique japonaise.

Peut-être vous laisserez-vous tenter par un collier de corail noir des îles Hawaï, une coupe d'étain de Hollande, une terre cuite du Venezuela, un verre soufflé de Suisse, un bois de teck sculpté de Thaïlande, un tapis d'Iran ? La Russie occupera à elle seule quatre boutiques au Car-

refour international. Vous y trouverez de magnifiques poupées Matriochka, des jouets en terre cuite de Dymkovo, de beaux fichus d'Orléans et même de luxueuses peaux de zibeline russe.

En fait, depuis le plus modeste souvenir des boutiques des concessionnaires jusqu'aux bibelots les plus rares, vous trouverez à l'Expo de quoi rentrer chez vous les bras chargés. M. Mainville, chef d'unités pour les concessions commerciales internationales, m'affirme que l'on a tenté de maintenir partout un standard de bon goût et de qualité. Et que les étalages ont été fort soignés...

Ça coûtera combien?

Tout ça, c'est bien beau. Mais ça coûtera combien, ces trésors de l'Orient ou made in Japan ? Eh bien, c'est simple : à côté d'objets de peu de valeur, de la pacotille si vous voulez, il y aura des oeuvres d'art et des objets rares et précieux. Tout ce qui sera vendu dans les boutiques aura été d'abord sujet aux frais de transport, de douanes, et enfin à la taxe municipale.

Mais attention, là où vous pourrez réaliser de véritables aubaines, c'est que nombre de pays, désireux de voir affluer dans leurs coffres les

dollars canadiens et américains, réduiront considérablement les prix de leurs marchandises; ce sera à vous de découvrir l'objet rare et de dénicher l'occasion.

Cependant, pour vous rassurer, disons tout de suite que toutes les boutiques internationales, aussi bien que celles qui dépendent de concessionnaires particuliers, ont dû présenter à un comité de l'Expo la liste de leurs marchandises, la description et les prix demandés. Ce comité a ainsi éliminé toute supercherie et tout prix déraisonnable.



Faites votre choix, mesdames!

Ni le choix ni les tentations ne manqueront dans les nombreuses boutiques de la Ronde, où s'étaleront en mille couleurs des trésors du monde entier. Vous pourrez y trouver du cristal de Bohême étincelant, comme ces verres que l'on voit ici, ou, si vous croyez faire plaisir à quelque filleul, un de ces énormes chiens de peluche qui attendent patiemment dans leur boîte qu'un enfant les adopte. Ce sera, de toute façon, une occasion unique de vous procurer à prix raisonnables des bibelots et des objets venus de tous les coins du monde.

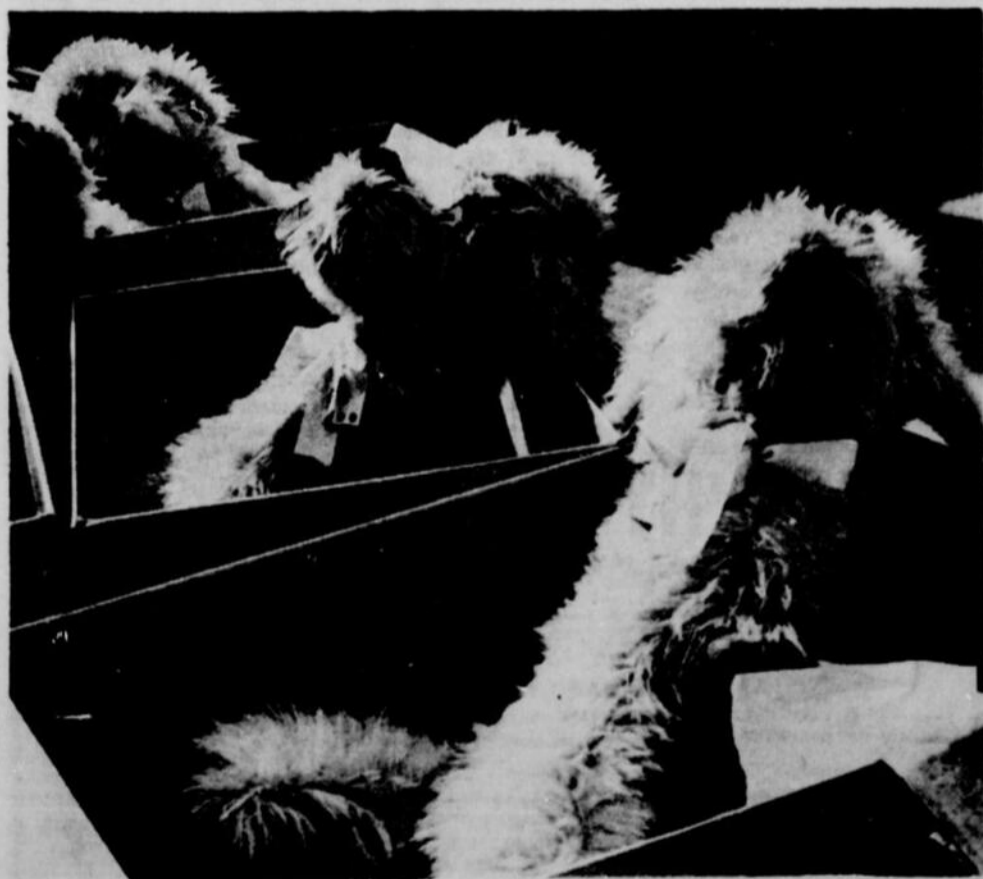

MAIGRISSEZ



AYEZ UN VENTRE PLAT

AVANT	APRÈS
172	139
LIVRES	LIVRES

Une cliente satisfaite
Mme Carole, Granby



VOTRE BONHEUR EN DÉPEND

PERDEZ JUSQU'À 2 LIVRES EN 48 HEURES, SANS DANGER, SANS RÉGIME, SANS MASSAGE, SANS EXERCICES EXTENUANTS

Consultez votre médecin si vous souffrez d'obésité mais si vous êtes en santé et que vous désirez perdre quelques livres aux endroits suivants: **VENTRE, TAILLE, HANCHES, CUISSÉS**, suivez notre plan Santé et Beauté Physique pour amincir et portez le vêtement spécial que nous vous recommandons.

PAS D'EXERCICES EXTENUANTS
Ce vêtement provoque une sudation abondante qui vous fait éliminer jusqu'à 14 onces de sueur, toxines, déchets organiques qui vous empoisonnent; aussi les boutons au-dessus de la taille s'éliminent rapidement par la pratique de notre plan, par la transpiration et ainsi le ventre devient plat.

NE VOUS PRIVEZ PLUS DE MANGER
Madame, Mademoiselle, portez ce vêtement dans l'intimité de votre foyer tout en vaquant à vos besognes coutumières et sans aucun régime affaiblissant.

RÉSULTATS TRÈS RAPIDES
Vêtement complet comprenant pantalon et blouson.

PRIX RÉGULIER \$16.95 **\$12.95**
SPECIAL DU MOIS

PANTALON SEULEMENT, REG. \$8.95 **\$6.95**
SPECIAL DU MOIS



CHOISISSEZ LE VÊTEMENT QUI CONVIENT SELON LA PARTIE DU CORPS QUI VOUS PRÉOCCUPE



- A—VÊTEMENT COMPLET comprenant 2 morceaux, un blouson et un pantalon long de la taille aux chevilles pour amincir tout le corps Prix \$12.95
- B—PANTALON LONG de la taille aux chevilles pour amincir des hanches aux chevilles Prix 6.95
- C—BUSTIER BERMUDE : pour amincir à partir du dessous du buste, de la taille, des hanches et des cuisses. Prix 8.50
- D—BUSTIER CULOTTE : pour amincir à partir du dessous du buste, de la taille et des hanches. Prix 7.50
- E—SHORT pour amincir de la ceinture et du siège. Prix 4.25
- F—BERMUDE pour amincir de la taille, des hanches et des cuisses. Prix 6.00

AYEZ UN VENTRE PLAT

GRATUIT avec chaque commande la méthode pour avoir un ventre plat. Si vous avez un gros ventre mou, si la maternité a abîmé votre ventre, cette méthode vous enseignera comment diminuer rapidement celui-ci. Un ventre plat met en évidence le buste. Un gros ventre vieillit tandis qu'un ventre plat rajeunit et permet de se vêtir avec plus d'élégance.



COMMANDES C.O.D. ACCEPTÉES

SANTÉ ET BEAUTÉ PHYSIQUE,
 Case postale 25, Villa Mont-Royal, Montréal, Qué. I.F.J.—30 467

Veuillez m'envoyer sous pli discret, votre plan amaigrissant ainsi que le vêtement suivant :

<input type="checkbox"/> A—Plaine grandeur \$17.95	<input type="checkbox"/> B—Pantalon seulement \$6.95
<input type="checkbox"/> C—Bustier Bermuda \$8.50	<input type="checkbox"/> D—Bustier culotte \$7.50
<input type="checkbox"/> E—Short \$4.25	<input type="checkbox"/> F—Bermude \$6.00

Se fait en trois grandeurs : PETIT MOYEN GRAND
 INDIQUEZ : POIDS HAUTEUR TAILLE HANCHES

NOM _____
ADRESSE _____
 (Taxe en plus). Transport en 811 pour les commandes payées par chèque ou mandat-poste.

AU PRIX DU GROS



SPECIAL
BONNET
"Jeune Glo"

La douce chaleur de ce magnifique bonnet active la circulation et permet une pénétration bienfaisante jusqu'à la racine du cheveu.

Valeur \$15.95
En SPECIAL \$7.95

COMMANDES C.O.D. ACCEPTÉES



PERRUQUES 100% cheveux humains
PERRUQUES cheveux longs \$39.95
Demi-perruque \$24.95
Postiches \$15.95

Postiche fait à la main avec vos propres cheveux
Autres spéciaux tels que : Loving Care et Silk and Silver \$1.25
Nice'n Easy \$1.59

2 MAGASINS POUR MIEUX VOUS SERVIR

DIANE PRODUITS DE BEAUTÉ

8589, boul. ST-LAURENT • 1678 est, rue MONT-ROYAL
MONTREAL



Les bas "Sheer Wonder" Cameo, complément des jupes courtes

Bordés d'une bande étroite dans le haut, les bas "Sheer Wonder" Cameo font merveille avec la mode ultra-courte. Aux nuances Cameo que vous aimez viennent s'ajouter les nouvelles et ravissantes teintes pâles du printemps: Fumée, Beige cristallin, Jade blanc.



“
Où,
vraiment,
Cameo a changé ma vie!
”

Le pavillon de l'Hospitalité



Une oasis...

Et quand vous en aurez plein les yeux, que vous aurez les pieds enflés et l'estomac barbouillé, et qu'il ne sera que 2 heures de l'après-midi, quoi faire? Eh bien, mesdames, un havre s'offre à vous et à votre famille: le pavillon de l'Hospitalité, commandité par les compagnies de gaz naturel, est en fait le pavillon des femmes. Vous pourrez vous y réfugier quand bon vous semblera (et cela sans qu'il vous en coûte un sou, il va sans dire). Vous y trouverez des salles de repos où vous pourrez, avec vos amies ou votre famille, vous détendre dans une atmosphère paisible. Vous y trouverez de bons sofas et un téléviseur en couleurs. Le pavillon de l'Hospitalité est si-

tué sur la jetée Mackay, près du pavillon de l'Administration, de l'Expo-Théâtre, du Musée d'art. Il sera entouré du "Jardin des flammes dansantes" où, par des moyens nouveaux et impressionnants, on créera une féerie de flammes.

Les femmes pourront, à diverses reprises, y voir des défilés de modes; en juillet, il y aura une exposition de costumes de théâtre de Sarah Fisher. On pourra y admirer également, au cours de l'été, des représentations de marionnettes présentées par le Théâtre de l'Estoc de Québec, ayant pour thème Madame Expo.

Le pavillon de l'Hospitalité est situé tout à côté de l'Expo-Club où se réuniront les hommes d'affaires; ce qui veut dire que les femmes pourront y attendre leur époux, en douce...

Un lieu de rencontre...

Le pavillon de l'Hospitalité sera surtout l'endroit rêvé où les groupements féminins de la ville, de la province, du pays ou du monde entier pourront se réunir. Une vaste salle a en effet été mise à la disposition des diverses organisations féminines qui désireraient s'y rencontrer, et cela à titre gracieux. Dans cette salle où il y a place pour plus de 200 personnes, on pourra tenir congrès, réunions et assemblées. Une cuisine toute proche permettra au traiteur attiré d'y servir des repas. Il n'est pas encore trop tard pour les organisations féminines qui aimeraient se prévaloir de cette offre. Il suffit de s'adresser à Mme Suzanne Martel, au pavillon de l'Hospitalité, et de faire les arrangements nécessaires. On nous dit qu'il reste encore plusieurs jours disponibles en juillet ou août pour ce genre de réunions.

A signaler que la décoration de cette salle sera renouvelée tous les mois. Nous y verrons au début un décor de coquillages et de bois de Mme Rousseau-Rioux, puis la Galerie des Arts prêterà des toiles de peintres féminins connus, etc.

LA PUISSANCE DU POUVOIR PAR L'HYPNOSE ET LE MAGNETISME

Vous aussi vous pouvez avoir cette puissance. Elle est en vous. Il suffit de la développer. Venez étudier seul ou en groupe sous la direction de Mme de Vallères, élève de maîtres de France et de Californie. De plus en plus les femmes étudient l'hypnotisme et le magnétisme.

Théorie et pratique en 15 leçons
INSCRIVEZ-VOUS DES MAINTENANT

• EGALEMENT COURS PAR CORRESPONDANCE •

Même si vous avez déjà lu certains livres, vous avez besoin d'être guidé

Demandez renseignements en téléphonant à

Institut Métapsychique de Vallères, enrg.

10485 Laverdure (coin Prieur)

Montréal 12

Tél. 387-8973

Comment la femme doit-elle s'habiller pour l'Expo 67?

par Huguette Roberge

Vous demandez-vous, madame, quoi porter à l'occasion d'une visite de la Terre des Hommes? Voici quelques suggestions et conseils pratiques dictés par la simple logique et aussi par l'expérience de Mme Suzanne Martel, coordonnatrice adjointe des associations féminines et responsable du pavillon de l'Hospitalité.

On ne saurait trop insister sur l'importance du soulier de marche. Le site de l'Expo est immense, ne l'oubliez pas. Choisissez de préférence vos vieux souliers, ceux-là qui vous font oublier vos pieds. A talons militaires ou plats. Si vous devez visiter un endroit très chic, un restaurant luxueux par exemple, apportez vos souliers de toilette dans un sac. Il vaut mille fois mieux s'embarasser d'un petit sac à chaussures que de voir écarter sa visite à cause de pieds en compote. D'ail-

leurs, il y a des cases fermées à clef à l'usage des paresseuses et des autres qui veulent en profiter pour y déposer des vêtements de rechange ou le produit de leurs emplettes.

Le fichu de tête est également indispensable. De par sa situation au milieu du fleuve, le site de l'Expo est exposé à tous les vents, et la température, au cours de mai et juin, y sera passablement plus basse qu'au centre de la ville. Par contre, au cours des mois d'été, à cause des multiples pièces d'eau, la réverbération du soleil sera très forte. Et comme le terrain est très avare d'ombre (sauf en l'île Sainte-Hélène), le chapeau de soleil et les verres teintés sont à inscrire au chapitre des accessoires à apporter.

Au printemps et à l'automne, la visiteuse portera un costume de lainage ou une robe et un manteau. Les coordonnés sont fort pratiques: veste-jupe pour

la visite des divers pavillons et veste-pantalon (pantailleur) pour les soirées à la Ronde.

En juillet et août, évitez les robes-soleil à large décolleté (l'ombre est rare, souvenez-vous). On conseille une robe légère et infroissable, en tissu imprimé de préférence. Pour les fins de journée, apportez un gilet chaud.

Pour une marche dégagée autour et à l'intérieur des pavillons, on suggère aux dames de porter un sac qui s'accroche à l'épaule (à fermeture éclair, pour le désespoir des voleurs à la tire). S'il est assez spacieux, on peut y fourrer un tas de choses: souliers, gilet, souvenirs, etc.

Est-il besoin d'ajouter que les shorts, jeans, pantalons corsaire et autres tenues du genre, pour être confortables, n'en sont pas moins inélégants. L'image que la Québécoise doit présenter au monde est celle d'une femme de goût.

Un sage conseil: n'emmenez pas votre bébé à l'Expo 67

Malgré les facilités mises à la disposition des mamans qui visiteront l'Expo en compagnie de leurs tout-petits, une telle

visite est-elle recommandée?

Les enfants de moins de trois ans ne seront pas admis seuls dans les centres d'activités di-

rigées. Aussi devront-ils accompagner leur maman partout sur le site de l'Expo. Celle-ci pourra toutefois se rendre à l'une des deux pouponnières (gratuites) de l'Expo, situées dans le Monde des Petits de la Ronde et au Jardin du Petit Prince, pour y donner à bébé les soins dont il a besoin. On trouvera à la pouponnière des lavabos, des lits, des chauffe-biberons et des couches.

De plus, aux divers Exposervices, les parents peuvent louer une poussette, très légère et facile à diriger, dans laquelle peuvent prendre place un ou deux enfants. Le prix de location est de \$5 par jour pour une poussette à deux places et de \$3 par jour pour une poussette simple. A chaque locataire d'une poussette, on remet une clef qui lui permettra de stationner le véhicule à l'entrée des pavillons et... de le retrouver à sa sortie.

Mme Simone Gélinas, responsable du département des enfants à l'Expo, conseille cependant aux mamans de faire garder leurs enfants de moins de trois ans à la maison, si cela est possible. Ils profiteraient peu de leur visite à l'Expo et celle des parents ne serait pas de tout repos.

H. R.

5 juin, la journée internationale de toutes les femmes

La Journée internationale de la Femme, à l'Expo 67, a été fixée au 5 juin; elle est un hommage à toutes les femmes de la Terre. Ce jour-là toutes les manifestations sur la Terre des hommes tendront particulièrement à plaire à l'élément féminin. Plusieurs pays ont déjà annoncé leur intention de participer au projet. C'est-à-dire que le 5 juin les femmes trouveront dans chaque pavillon des attentions toutes spéciales, chaque pays s'efforçant de leur plaire.

La journée débutera Place des Nations par une cérémonie publique, et à la fin de

l'après-midi un spectacle en plein air sera présenté. Des conférencières renommées seront invitées à apporter leur message. Il semble cependant que mesdames Han Suyin, de Hong-kong, et Françoise Giroud, du magazine français "Express", qui devaient être les vedettes de cette manifestation ont dû décliner l'invitation. Mais on nous promet tout de même une journée fort intéressante.

Quatre hôtesses de chacun des pays participants formeront une garde d'honneur lors des différentes cérémonies de la journée...

NG

ntageux

HER,
la hauteur

IRE

D'ACRILAN, IL
ES ELASTIQUE,
MOISSURES,

ltée

562-6222

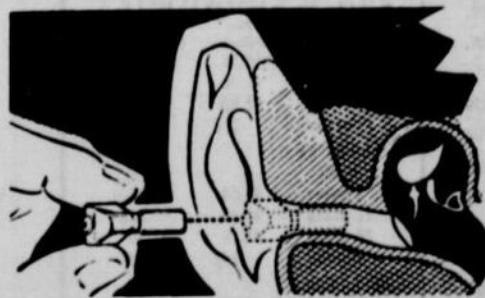

ENFIN ! UN APPAREIL AUDITIF
QUE DES MILLIONS DE GENS
PEUVENT PORTER

"OREILLE MIRACLE"
Glissez-le dans l'oreille et
entendez de nouveau

Pour consultation 272-0614
signalez :

CENTRE AUDITIF REID

7365a, rue St-Hubert, Montréal
ou postez le coupon ci-dessous



Veuillez m'envoyer des renseignements sur la réplique du plus petit appareil auditif du monde gratuitement et sans obligation de ma part.

Nom

Adresse

Ville

Téléphone

L.P.J. - 30 4 67

PARADIS de CHASSE et de PECHE domaine La Forêt

100 milles de Mont-Laurier — 120 milles de La Tuque

ANCIENNE BASE DE RADAR DE PARENT
TRANSFORMÉE EN UN CENTRE TOURISTIQUE

Voici une occasion unique de vous procurer une maison, un chalet, à un prix si bas, dans un site aussi merveilleux. Choix parmi 80 chalets et maisons, tous construits et prêts à être occupés immédiatement dans ce véritable paradis de chasse et pêche. Premiers arrivés, premiers servis.



ENDROIT IDEAL
AUSSI POUR TOUTE
LA FAMILLE —
ENTRE 2 LACS

- Plage
- Gymnase
- Piscine intérieure
- Tennis
- Yachting
- Golf
- Ski
- Centre de loisirs
- Etc.

CHALETs et MAISONS FINIS HIVER-ETE — 4 - 5 - 6 - 7 PIECES

Terrains avec gazon, système de chauffage central, eau chaude, cave en ciment, égout, électricité, téléphone, rues en asphalte bien éclairées.

Valeurs de \$12,000 à \$18,000
pour **\$2,495 à \$3,495**

AUCUN
COMPTANT
REQUIS \$40.00
PAR MOIS

Tout le confort de la vie moderne en pleine nature

Facilités de transport : Autos • Trains • Avions

Nous en avons en mains les photos de tous ces chalets et maisons

★ Voyages organisés pour visiter le site ★

LAFORÉST & FRÈRES INC. • Montréal, tél. 645-8849
755, 7e avenue Québec, tél. 872-2455
Pointe-aux-Trembles, P. Qué. Parent, tél. 667-2230

Pour les 6 ans et plus, un tour de l'Expo économique

S'il a atteint ce qu'on s'entend à nommer l'âge de raison (6 ans et plus), votre enfant peut retirer un grand profit d'une visite à l'Expo que vous, mamans, pouvez planifier. En effet, la plupart des pavillons présentent un point d'intérêt spécial pour les enfants. Comme l'entrée de tous les pavillons est gratuite pour ceux qui détiennent un passeport ou ont payé leur entrée sur le site de

l'Expo, plusieurs mamans préféreront accompagner leurs jeunes écoliers et diriger elles-mêmes leur tour de la Terre des hommes.

Il importe aux mamans de savoir que le site se divise en deux parts bien distinctes : l'Exposition universelle proprement dite, qui consiste dans les pavillons internationaux, nationaux, privés et thématiques, et la Ronde, vaste parc d'amusement et de centres d'intérêt qui

demeurera après l'Expo. On conclut facilement à l'importance de conduire les enfants aux pavillons en premier lieu. Sur-tout si les jours de visite de l'enfant à l'Expo sont limités.

En référant à la section de ce numéro du Petit Journal, intitulée Terre des jeunes, les mamans trouveront mille et une idées pour établir le programme des journées de leurs enfants à l'Expo.

H. R.

La tenue sport recommandée pour les jeunes visiteurs

Et les enfants ? Comment les habiller pour leur faire visiter l'Expo ?

Tout dépend de l'âge de l'enfant et du genre de visite qu'il effectuera sur la Terre des hommes. Les petits (de 3 à 6

ans) qui visiteront les divers centres d'amusement et d'intérêt (Jardin du Petit Prince, maternelle, garderie, Kintergarten de Vienne...) devront se sentir à l'aise dans leurs mouvements. Ils porteront donc un ensemble de jeu : short ou pantalon et blousette. La chemise d'artiste est tout indiquée pour les séances de peinture, de modelage et de marionnettes. Les mamans apporteront aussi un pantalon chaud et un gilet que leurs bambins porteront vers la fin de la journée. A l'entrée de ces jardins pour enfants, les mamans trouveront des cases mises à leur disposition et où elles pourront déposer les vêtements de rechange de leurs petits, les petites robes et habits de toilette de l'aller et du retour.

Les tout-petits (3 ans et moins) devront demeurer avec leurs parents. Pour simplifier la tâche des préposés aux enfants perdus, il est fortement

conseillé aux mamans d'épingler une carte d'identification sur les vêtements de leurs enfants incapables de s'identifier eux-mêmes.

Pour les "grands" (7 ans et plus) qui visiteront l'Expo en groupe organisé ou seuls, la perte de leur passeport ou de leur argent de poche devient vite un drame. Aussi suggère-t-on aux fillettes le port d'une robe à larges poches fermées par une fermeture éclair. Elles y enfouiront passeport, argent de poche, papier-mouchoirs et autres objets personnels. Ces poches fermées leur éviteront aussi de porter un sac. Filles et garçons auront intérêt à porter ou à apporter un gilet coupe-vent léger (à poches fermées par une glissière).

Pour tous les enfants, petits ou grands, des souliers confortables, des fichus ou chapeaux de soleil et un imperméable léger et compact sont indispensables.

H. R.

Robol
Une ou deux
ROBOL ce soir -
effet demain matin
CONSTIPATION

CHEZ PHOTO POSTE

LA QUALITÉ
ET LA RAPIDITÉ
PRIMENT SUR LES PRIX!

Eh oui ! cela peut vous étonner, mais chez nous, nous pensons d'abord à la qualité, ensuite à la rapidité et enfin aux prix. A chacun sa conception de la concurrence, la nôtre doit être la bonne car nous sommes devenus le plus grand finisseur de films par la poste au Canada : nos 135 techniciens reçoivent annuellement 1,500,000 commandes et développent plus de 15,000,000 de photos. Alors ? une seule conclusion à tirer, venez chez nous et vous pourrez enfin dire comme nos milliers de clients heureux : "Mes photos n'ont jamais été aussi belles".

50% D'ÉCONOMIE !

KODACOLOR	Prix ordinaire	Prix PHOTO POSTE
8 poses	04.24	03.00
12 poses	06.70	04.00
20 poses	08.00	06.00
1 photo	30¢	20¢
BLANC ET NOIR		
8 poses	01.00	40¢
12 poses	01.40	72¢
20 poses	01.35	01.20
1 photo	10¢	6¢
DIAPHAGME ou diapositives	01.00	01.10

Vous devez ajouter 5¢ pour les frais de poste et 8% pour la taxe de vente. Satisfaction garantie ou argent remis sans discussion.

Postez vos photos à
PHOTO POSTE INC.
C.P. 1153, QUÉBEC, P.Q.
2 JOURS APRÈS VOUS ADMIREZ VOS CHEFS-D'ŒUVRE

Faits et dates au pavillon féminin

Quelques-unes des activités du pavillon de l'Hospitalité
Semaine du 1er mai et les 8, 9, 10, 11 mai :

Cent ans de modes et de chansons... Commandité par Holt Renfrew & Company Limited.

12 mai et semaine du 15 mai :

Défilé de modes autrichiennes... Commandité par le Gouvernement autrichien.

Semaine du 22 mai :

Madame Judith Keith, de Philadelphie... humoriste de la mode.

5 juin :

Journée internationale de la Femme.

6 juin :

Cérémonie en l'honneur des femmes pionnières... Commanditée par le Conseil national des Femmes juives.

Semaine du 18 juin :

Défilé de modes : la fourrure

Semaine du 26 juin au 7 juillet :

Costumes d'époques canadiennes... Commandité par le gouvernement de l'Île du Prince-Édouard.

Semaine du 17 au 22 juillet :

L'Estoc, spectacle de marionnettes.

Sculptures sur bois de Marjane.

Semaine du 24 au 29 juillet :

Association des Femmes ukrainiennes : l'art de peindre les oeufs de Pâques; groupe choral; exposition de poupées.

Semaine du 7 au 12 août :

Le Monde merveilleux de la Femme qui travaille... Commandité par Office Overload.

Sujets : 1) La femme et la loi;

2) La femme et la science

3) La femme écrivain

4) La femme et la mode

5) La femme en affaires

Semaine du 15 au 27 août :

Les costumes et la musique de Sarah Fischer.

26, 27, 28, 29, 30 septembre :

Exposition de photographies prises par des femmes.

Semaines du 2 et du 9 octobre :

L'élégance de "My Fair Lady".

Où faire "garder" l'enfant de 3 ans et plus?

Voulez-vous parcourir les pavillons en toute tranquillité d'esprit tout en permettant à votre enfant de 3 à 12 ans de découvrir de nouveaux horizons? Alors vous pouvez le confier à un centre d'activités dirigées qui sera, selon l'âge de l'enfant:

La garderie du Jardin du Petit Prince: située près de la station de métro, sur l'île Sainte-Hélène. De 10 heures du matin à 6 heures du soir, cette garderie admirablement équipée et organisée recevra 250 enfants de 3 à 6 ans qui, en groupes de 25, pourront s'amuser et s'instruire à l'extérieur ou à l'intérieur (en cas de pluie), sous la direction de spécialistes. Il en coûtera \$5 par jour pour un enfant, et \$2.50 pour une demi-journée. Ce prix comprend un repas léger qui sera servi aux enfants le midi et vers la fin de l'après-midi. Malheureusement, on ne peut réserver. Premiers arrivés, premiers entrés.

Le Kindergarten de Vienne: situé également dans le Jardin du Petit Prince. Conçu selon une méthode pédagogique viennoise, le Kindergarten admet 30 enfants de 3 à 6 ans, dont dix font partie de projets pilotes dont chacun durera deux semaines. Les vingt autres sont admis pour une demi-journée au prix de \$2.50.

Le Centre d'activité créatrice du pavillon canadien: il est composé d'une maternelle pour 25 enfants de 3 à 5 ans qui y passeront deux heures consécutives. L'entrée est gratuite. Pour les jeunes de 6 à 11 ans, il y a également trois studios d'art dramatique, de musique et d'art, ainsi qu'un terrain de jeux. Durant l'Expo, on s'attend que 75,000 enfants fréquentent ce secteur, ouvert de 10 heures du matin à 6 heures du soir.

Les classes expérimentales de musique: des cours de musique sont donnés gratuitement aux enfants de 6 à 10 ans au pavillon thématique l'Homme et la Musique.

48 PAIRES BAS NYLON

pour dames \$2.90

Vendues comme rejet de moulin
12 PAIRES BAS \$2.95

HOMME

Bien repris et bien appareillés.

Taxe et poste comprises.

12 paires bas enfant \$2.25

sec., unis ou rayés.

POLY-ON pour tricot et artisanat, 25 teintes ass., échantillon gratuit sur demande. \$2.50

Prix la lb \$2.50

L. THERRIEN INC., Dépt LPJ

C.P. 131, Victoriaville, P.Q.

Égayez votre manière de vivre!



Animez vos pièces avec les peintures d'intérieur B-H Caroussel

Parmi plus de 1000 couleurs, vous pouvez choisir des couleurs claires, gaies, douces et reposantes. Une telle gamme vous permet d'agencer ou de compléter n'importe quelle couleur de base.

La peinture latex B-H Caroussel s'applique facilement, sèche rapidement, donne un fini mat parfaitement lavable. Et les pinceaux... se nettoient à l'eau.

Le semi-lustre B-H Caroussel embellit murs et boiseries, donne un fini durable, une surface qui résiste aux égratignures et aux frottages.

Dispendieux? Pas du tout. Ces peintures coûtent moins qu'on ne le pense.

Égayez votre manière de vivre! Pourquoi attendre?

*Marque déposée

DEVILS DEN

DISCOTHEQUE

Ouvert à 8 h 15 m

rib'n reef

735-1601

RIS BLVD. DECARIE

STATIONNEMENT GRATUIT

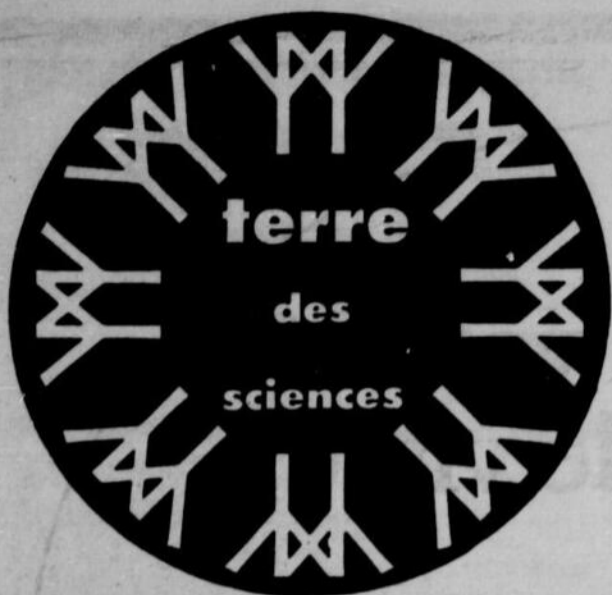

Si vous aimez ...

visitez le pavillon ...

l'astronautique

- soviétique ● américain
- français ● allemand

la physique nucléaire

- indien ● belge ● soviétique

la médecine

- thème : L'Homme et la Santé ● soviétique
- suisse ● tchèque

l'océanographie

- de Monaco ● thème : L'Homme interroge l'univers
- allemand ● de l'Alcan

les mathématiques (cybernétique)

- thème : L'Homme à l'oeuvre ● japonais

la biologie

- thème : L'Homme interroge l'univers
- français

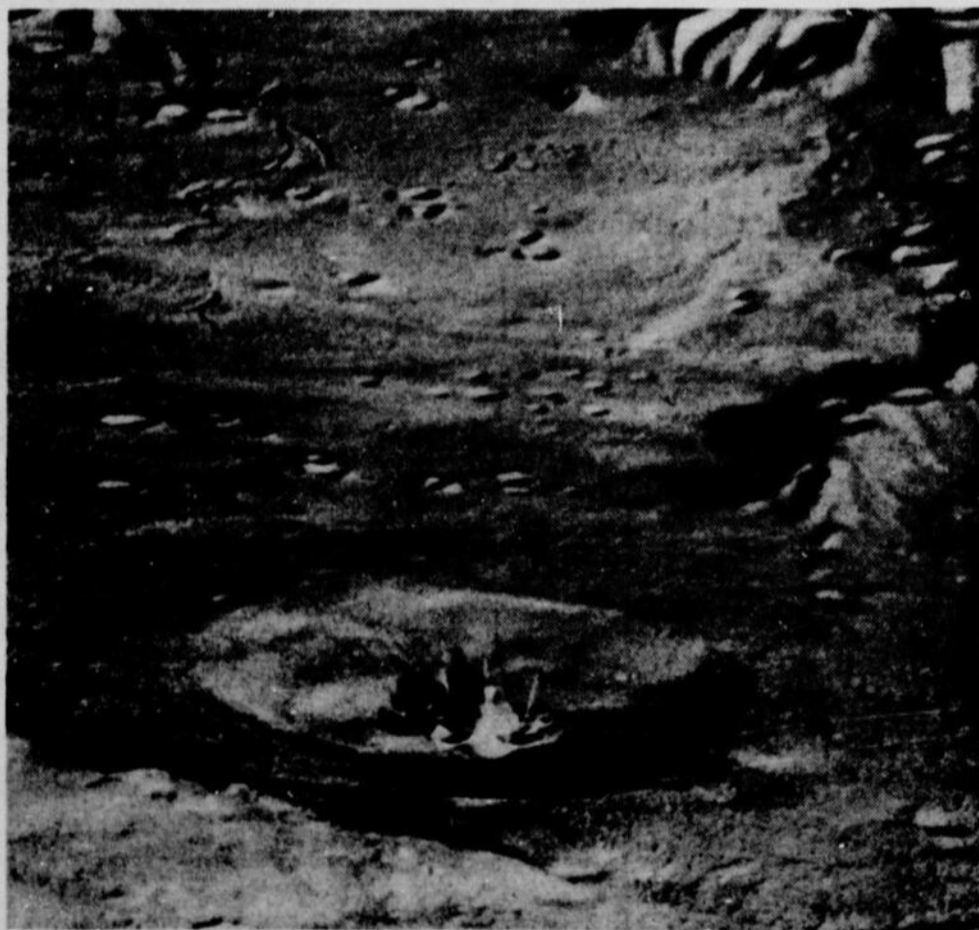

Au pavillon soviétique

A gauche, on aperçoit le véhicule soviétique Luna-9 au moment où il arrive en vue du sol lunaire. Ci-dessus, la sonde vient de réussir un alunissage parfait. Le tout s'effectue en douceur et le vaisseau se pose comme une fleur, après quoi il s'entrouvre un peu à la façon d'un bourgeon ! Cette scène si prenante

n'est pourtant pas réelle. Elle fait partie d'une maquette du sol lunaire réalisée par les techniciens de l'U.R.S.S., pour le pavillon soviétique à l'Expo 67. Ce pavillon est situé sur l'île Notre-Dame face au dôme géodésique des Etats-Unis.

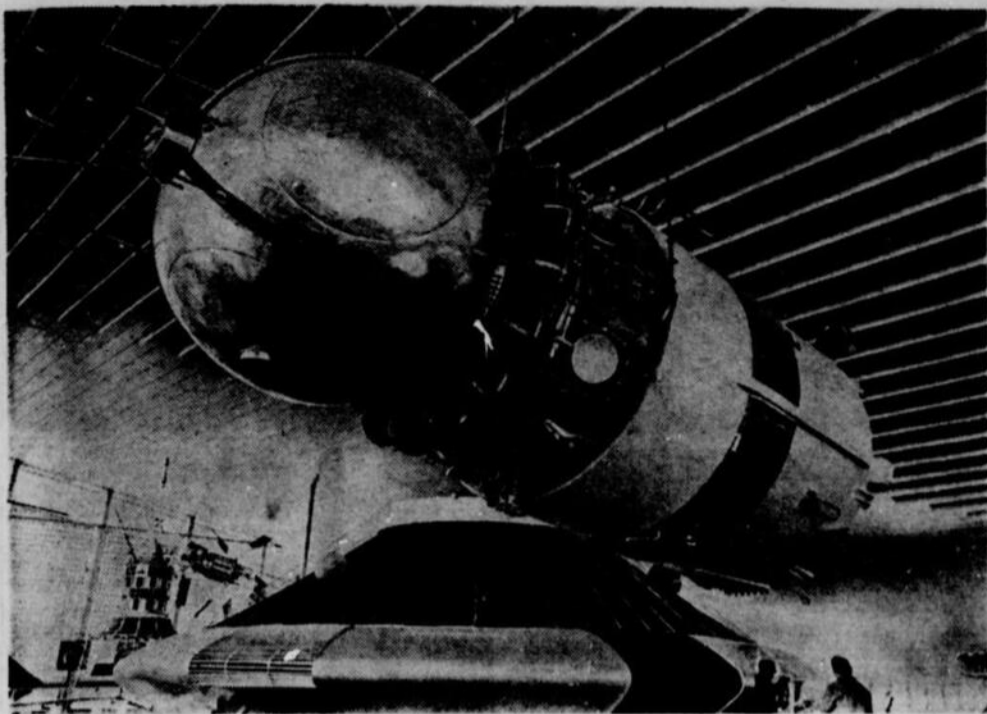

Vostok a emporté l'homme vers l'espace insondable. Vous pourrez admirer cette maquette grandeur nature au quatrième étage du pavillon soviétique sur l'île Notre-Dame.

Les grandes puissances sont en vedette en astronautique

Voilà la science des grands espaces, celle de l'homme qui veut s'évader de sa planète ! Comme on était en droit de s'y attendre, les grandes puissances ont réservé une importante part de leur participation à la conquête du cosmos.

En tête de file, l'Union soviétique, dont le pavillon domine l'île Notre-Dame. Les Russes nous en font voir de toutes les couleurs ! Vous pourrez admirer la gamme des vaisseaux spatiaux qui ont fait la manchette, de Spoutnik à Vostok, en passant par les séries Luna et Vénus. Rêvez-vous d'un périple dans le mystérieux cosmos ? L'URSS vous y invite... Bien sanglé sur votre siège, vous connaîtrez, grâce à une projection cinématographique d'une vingtaine de minutes, assistée d'artifices techniques, l'euphorie, l'exaltation du grand voyage parmi les étoiles.

Les Etats-Unis d'Amérique (sur l'île Sainte-Hélène) ont placé plusieurs vaisseaux intéressants dans la partie supérieure du dôme géodésique qui constitue leur pavillon. Vous pourrez voir l'authentique capsule Mercury à bord de laquelle le cosmonaute Allan Sheppard a encerclé le globe. Tout à côté, le véhicule Gemini des astronautes Lowell et Borman. Le clou de la section spatiale : un authentique vaisseau Apollo, surpris en plein atterrissage, parachutes déployés. C'est à bord d'un vaisseau semblable



C'est le système solaire et la merveilleuse mécanique de son mouvement. A voir au pavillon "L'Homme interroge l'univers".

que les cosmonautes Grissom, White et Schaffe ont perdu la vie. La France (île Notre-Dame) présente sa célèbre fusée Diamant.

Avec votre passeport, tout est gratuit

Une soixantaine de pays et un bon nombre d'entreprises privées présenteront leurs réalisations scientifiques à l'Expo. Sans compter les pavillons thématiques dans lesquels d'importantes sections ont été consacrées à la science. Bref, un amoncellement incalculable de données dont il faut faire l'inventaire.

Comment explorer une telle corne d'abondance sans en perdre le souffle ?

Cette exploration, le PETIT JOURNAL l'a entreprise pour vous. Nous avons visité l'Expo de fond en comble et opéré une sélection qui pourrait vous être très profitable. Surtout si le temps vous fait défaut et si vous êtes férus de science.

Toutes les sphères de l'activité scientifique

sont exploitées sur la Terre des hommes. Pour y avoir droit, il suffit d'avoir son passeport. Aucun supplément à verser ! Sept jours par semaine, de 9 heures 30 à 21 heures 30, vous pourrez vivre la science qui a bâti l'univers...

Les grandes vedettes ? L'astronautique, la physique nucléaire, la médecine, la cybernétique, la biologie et l'océanographie.

Rien de plus facile que d'organiser votre séjour à l'Expo en fonction de ces centres d'intérêt. Le guide scientifique que nous vous offrons ici est en quelque sorte un canevas flexible sur lequel vous pourrez jeter les bases d'une fructueuse exploration des secrets de la science.

Bonne chasse !

Pierre BEAUREGARD



Un tapis classé pour le va-et-vient intense et portant l'étiquette BARRYMORE. Usage domestique moyen. Luxueux; toison épaisse et somptueuse, soyeuse au toucher, veloutée à l'oeil.

LES TAPIS

Barrymore

Avec Acrilan, Barrymore a réussi un tapis d'une beauté incomparable... des coloris audacieux, profonds et somptueux. Même les teintes atténuées présentent un éclat vibrant. ACRILAN est la fibre synthétique qui s'apparente le plus à la laine naturelle quant à l'aspect et au toucher. Les tapis d'Acrilan sont d'une facilité d'entretien exceptionnelle, ils résistent aux souillures et aux taches. Le nettoyage localisé fait disparaître facilement les taches malencontreuses. L'épaisse toison atténue le bruit et améliore la qualité acoustique de la pièce.

Ameublement PHIL. JOLY Inc.

121 est, rue Blainville

STE-THERESE, P.Q.

Téléphone, ligne directe : 625-2631 et 435-6566

TOLEDO★ **MERCURY**

SALES LTD.



DEPOSITAIRE

- FALCON
- COMET
- METEOR
- COUGAR
- ANGLIA
- MERCURY
- LINCOLN
- CORTINA
- Camions FORD

- CHAMPION POUR LE SERVICE
- CHAMPION POUR LA COURTOISIE
- CHAMPION POUR LES BAS PRIX

Donnez-nous la chance de prouver que nous sommes les meilleurs — Consultez-nous avant d'acheter

TOLEDO

"Que l'on recommande à ses meilleurs amis"

★ **MERCURY**

SALES LTD.

2134 ouest, rue Sainte-Catherine

Tél. 937-3561

(une rue à l'ouest d'Atwater)

Ouvert jusqu'à 10 h. p.m.

Votre dépositaire: FALCON • COMET • METEOR • COUGAR • ANGLIA
MERCURY • LINCOLN • CORTINA • Camions FORD



Le plus important centre de recherche soviétique est à Serpukhov, près de Moscou. Ici, on voit un modèle réduit du synchrotron (accélérateur de particules) de ce centre.

Amateurs de physique nucléaire, allez d'abord au pavillon indien

C'est donc l'utilisation pacifique de l'énergie nucléaire dans sa vaste perspective que l'on vous offre sur un plateau.

Le numéro un de cette sphère de rayonnement de la science moderne? Vous le trouverez au pavillon de l'Inde (sur l'île Notre-Dame). C'est le réacteur nucléaire de Drombay. Maquet-

te grandiose qui évoque fidèlement une renversante réalité. A Drombay, 10,000 spécialistes interrogent l'atome...

Un autre réacteur, celui du Centre de recherches atomiques de Mol, peut être inspecté de fond en comble au pavillon belge (île Notre-Dame). Les Bel-

ges vous montreront aussi la grande utilité des radio-isotopes dans la recherche médicale.

L'URSS présente fièrement le Synchrotron (accélérateur de particules) du Centre de recherches nucléaires de Moscou et s'attarde sur l'agriculture atomique!

LA BANQUE PROVINCIALE
DU CANADA
PRESENTE A L'EXPO 67



Fidèle à son désir de s'associer étroitement à l'essor du Québec et d'être constamment présente dans l'économie du pays, LA BANQUE PROVINCIALE DU CANADA se devait de participer activement à l'Expo 67. Aussi a-t-elle installé un bureau dans le Pavillon du Centre de commerce international, où les hommes d'affaires de tous les pays profiteront d'une atmosphère calme et hospitalière pour se rencontrer et échanger leurs vues.

Par sa présence à l'Expo 67, LA BANQUE PROVINCIALE DU CANADA sera aussi présente dans le monde entier.

**LA BANQUE PROVINCIALE
DU CANADA**
VOTRE PARTENAIRE

L'océanographie

L'Expo 67 a fixé rendez-vous aux profondeurs silencieuses des mers du monde. A l'enseigne de l'océanographie, le voyageur de la Terre des hommes suit pas à pas les efforts entrepris par ses semblables pour tirer l'univers sous-marin de son anonymat.

Au pavillon "l'Homme interroge l'univers", vous vivrez les explorations du lieutenant Jacques-Yves Cousteau. C'est l'époque de la maison sous la mer. Dans un aquarium de trente pieds, des plongeurs évoluent sous les yeux du spectateur. Après une brève démonstration du travail sous-marin, les océanographes prennent place dans leur habitacle. Tout autour, les véhicules imaginés par Cousteau pour sonder les abysses, les soucoupes aquatiques de type Sp 300 et Sp 400.

La principauté de Monaco a tenu à étaler sa richesse en reproduisant une partie de son

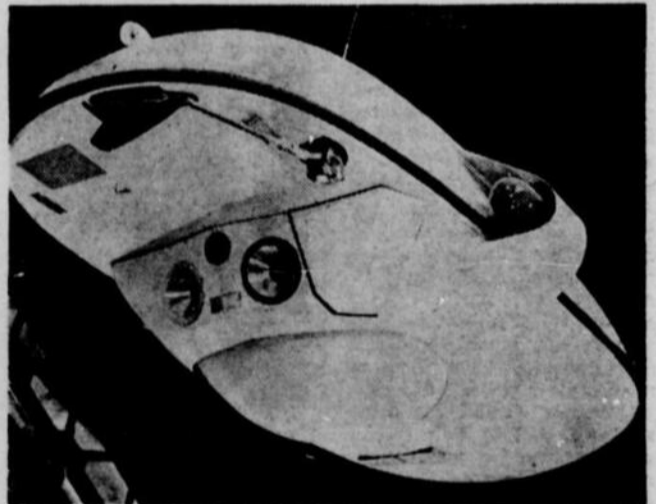

Le lieutenant JACQUES-YVES COUSTEAU est l'inventeur de cette soucoupe sous-marine de type SP 300.

merveilleux Musée Océanographique. Pour quelques mois, il sera possible de faire connaissance avec la faune et la flore des grandes eaux sans même

se mouiller! L'Allemagne (île Notre-Dame) exhibe fièrement le bathyscaphe du professeur Piccard.

Lors de votre passage dans la Ronde, visitez aussi l'Aquarium de la Ville de Montréal, dans le pavillon Alcan.

AVIS DE LA S.P.C.A.

Si vous déménagez, n'abandonnez pas vos animaux!

Chaque année, la S.P.C.A. canadienne ramasse et protège des centaines d'animaux domestiques et oiseaux abandonnés par leurs maîtres. Les animaux sont nos amis et ont besoin de notre protection.

SOYONS BONS ENVERS LES ANIMAUX

Coton uni 42" - 4 vgs \$1.00 -
Coton fleur 3 vgs \$1.00 -
Peleton en vrac, 1 lb \$1.00 - En bobine
2 lb \$2.00 - Coton à draps
60" vgs \$7.00 - 80" vgs \$7.00 -
Tels d'oreiller \$8.00 douzaine -
LISIÈRE EN JERSEY - 25 lb
Tailles 100 lb \$10.00 - 25 lb
\$4.00 - Serviettes, 3 lb \$4.00
TAFETAS 55" - la verge \$2.00
Couverture "Edredon" 42"x48" \$7.00

SCHAEFER

1494 est, Ontario, Montréal - 522-3332

Au pavillon "l'Homme à l'oeuvre"

Vous converserez avec des robots

Par cette science encore toute nouvelle, l'homme entend confier la portion la plus fastidieuse de son oeuvre à la machine. La cybernétique a engendré une nouvelle civilisation de "citoyens" utiles: les robots. L'Expo vous donnera l'occasion de faire connaissance avec les derniers-nés de cette génération de fer et de verre. Vous pourrez même entamer un dialogue avec la machine!

Dans le pavillon "l'Homme à l'oeuvre", sur l'île Notre-Dame, se cache un assemblage des plus impressionnants et que l'on croirait sorti droit de la meilleure fiction: l'usine-robot. Cette énorme machine fabrique, à partir de pièces détachées, des téléviseurs et des projecteurs de cinéma sans intervention humaine quelle qu'elle soit.

Dans le pavillon canadien (île Notre-Dame), on vous permet de poser des questions d'ordre général à un ordinateur électronique IBM. Et la réponse ne se fait pas attendre. Un autre appareil lit à haute voix des textes imprimés!

Plus loin, c'est l'application de la cybernétique dans la transmission de l'information. Sous vos yeux, frais sortis des

rotatives, les quotidiens de Melbourne, Paris, Londres et Hong-kong étalent leurs dernières nouvelles. Un miracle rendu possible grâce à l'impression phototélégraphique.

Dans le pavillon de l'Ontario, ce sont les robots qui vous font la conversation. Le Japon présente le dernier cri en fait de télécommande et de contrôle électronique.

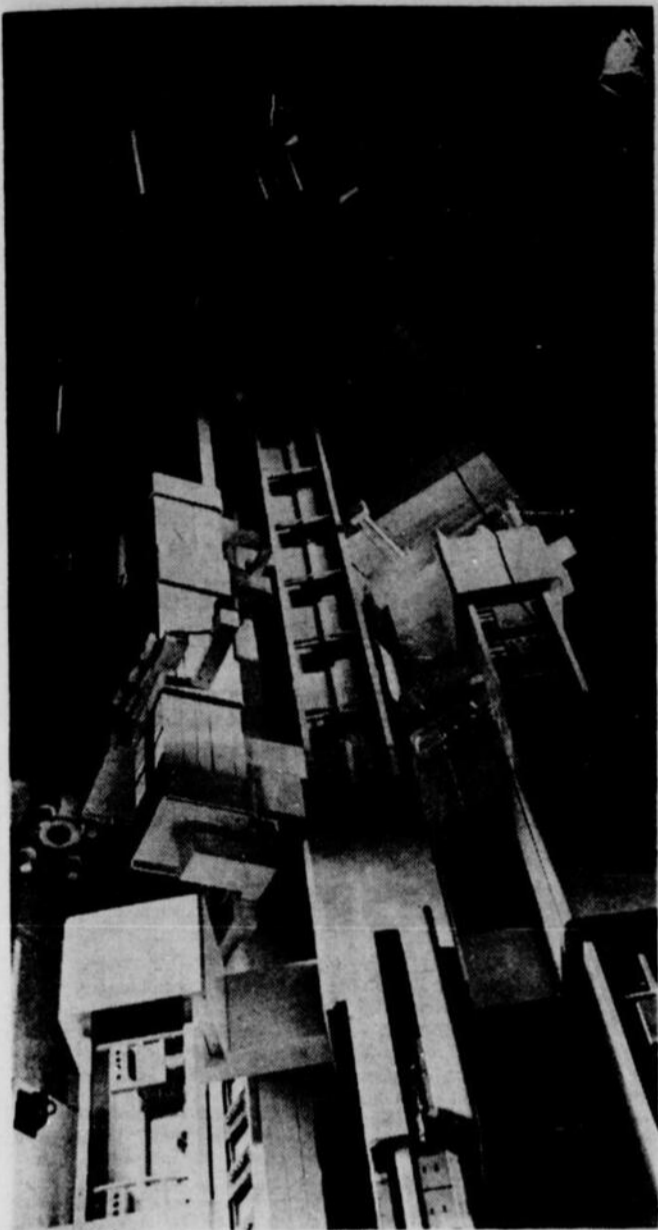

Croyez-le ou non, ce monstre d'acier fabrique des téléviseurs et des projecteurs de cinéma, sans intervention humaine! Son antre? Le pavillon "l'Homme à l'oeuvre".

SPÉCIAL DU PRINTEMPS

AUVENT EN FIBRE DE VERRE
50¢ de RABAIS le pied carré
(choix de 18 couleurs)

FENETRES D'ALUMINIUM
Régulier \$28.95 **\$23.95** jusqu'à 100 po.
EN SPECIAL

PORTES EN ALUMINIUM
de 1 1/4", 1 1/2", 2 po. à PRIX REDUIT

REVETEMENT ALUMINIUM
A PRIX REDUIT



J. A. Poirier

ENRG.

7293, rue Casgrain, Montréal — Tél. 279-8182

Fait par des hommes compétents. Matériaux de 1ère qualité. GARANTIE DE 5 ANS

COUPON

Je suis intéressé au No 1 No 2 No 3 No 4

NOM

ADRESSE

VILLE TEL



Un coeur-robot
L'URSS a mis au point un coeur-poumon d'une grande précision.

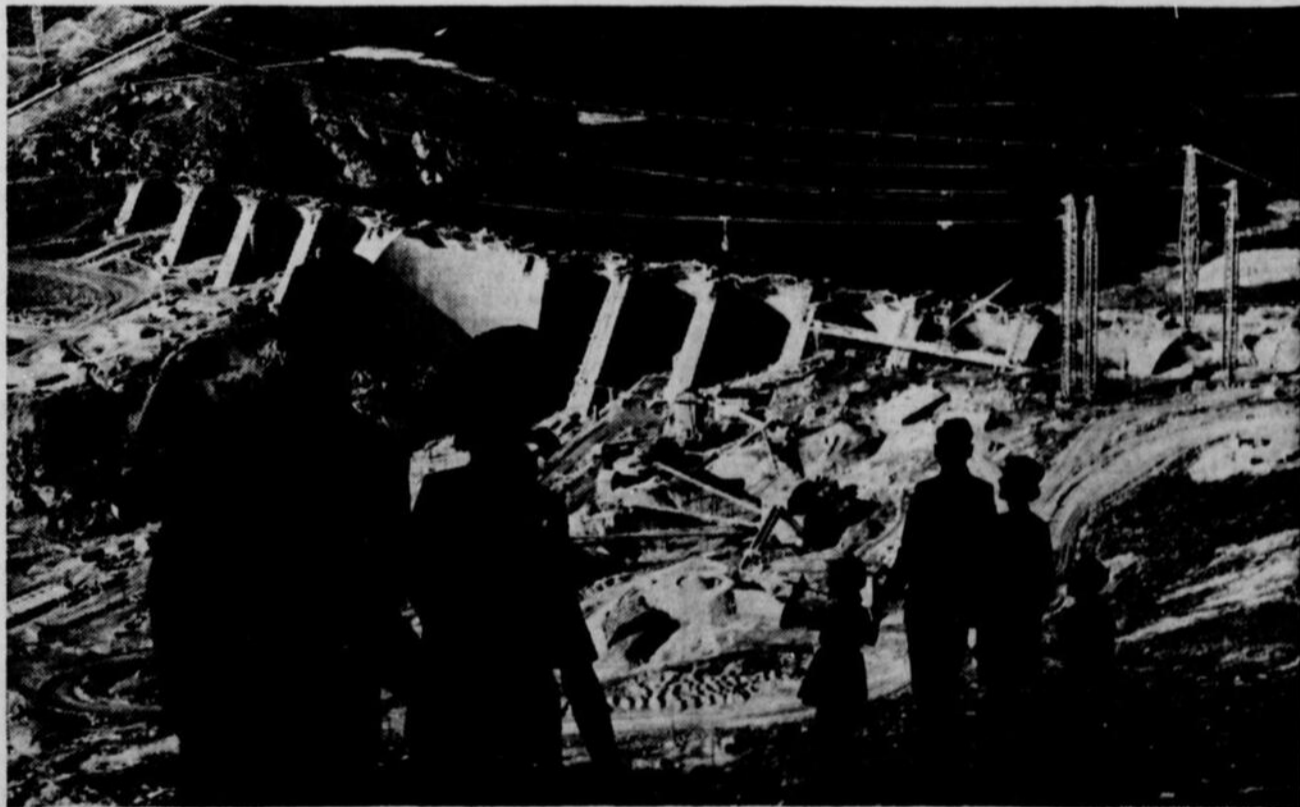

à l'expo67 MANIC 5

télévisé en direct, en couleur
sur grand écran au Pavillon
des Industries du Québec

L'Hydro-Québec est aussi co-commanditaire avec l'Ontario Hydro de la section "Ressources" du pavillon "L'Homme à l'Oeuvre".



Hydro-Québec

Votre guide personnel pour l'expo67 TÉLÉGUIDE



Les visiteurs d'Expo 67 pourront bénéficier d'un appareillage électronique qui leur permettra de parcourir, avec guide, les 1,000 acres du terrain. Téléguide est un récepteur miniature léger qui s'adapte facilement à une oreille. Ce récepteur permet de capter dans différents secteurs, tout en vous promenant, les commentaires décrivant les pavillons. Les visiteurs pourront louer les récepteurs-téléguide à 13 cabines situées aux entrées et aux gares de transport. Recherchez les grands parasols d'un jeune vif!

TÉLÉGUIDE—Votre escorte à l'Expo

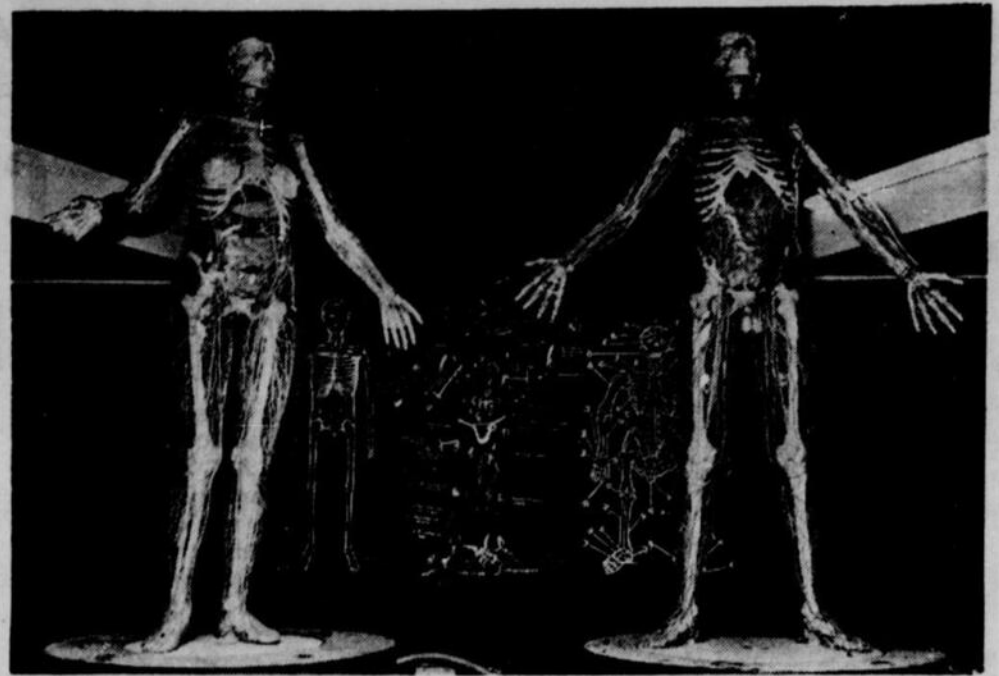

L'homme et la femme en transparence. Grâce à un éclairage ingénieux, on s'initie aux secrets de l'anatomie, du squelette au système cardio-vasculaire.

Pour la biologie, cinq pavillons

Au pavillon "L'Homme interroge l'univers", l'Expo offre une initiation très pertinente à la biologie. On commence là où il faut, c'est-à-dire par une explication attrayante de ce qu'est la cellule. Vous pourrez vous promener à loisir dans une reproduction géante de ce micro-organisme afin d'en connaître les moindres secrets.

Puis on vous raconte la neurone, cellule du cerveau. Là aussi, un gigantesque simulateur vient simplifier l'assimilation des précieuses données communiquées au visiteur. Vous pourrez ensuite vous initier aux secrets du cerveau humain.

Dans "L'Homme et la Santé", un nombre considérable de présentations traitent de la biologie et de son incidence sur la science médicale. Grâce à des

mannequins translucides illuminés aux rayons ultraviolets, vous posséderez l'essence du système glandulaire et des phénomènes cardio-vasculaires.

La France, de biologiste, se fait technicienne. On prend conscience de l'importance accrue de l'appareillage électronique dans l'étude des manifestations de la vie. L'U.R.S.S. et la Tchécoslovaquie font état des résultats obtenus par leurs chercheurs.

Vous aimez la médecine? Allez au Médithéâtre!

Ce qu'il faut voir d'abord? Le "Médithéâtre" du pavillon "L'Homme et la Santé" (Cité du Havre). Superbe présentation qui vous permettra d'assister aux miracles de la chirurgie! Six blocs opératoires ont été disposés sur un plateau où des comédiens tiennent le rôle des médecins et de leurs patients.

En vingt minutes, on assiste en témoin émerveillé à l'opération dite "à cœur ouvert"; à la purification du sang au moyen d'un rein artificiel; à une séance de transfusion sanguine à un enfant avant même qu'il naisse et à une démonstration des prothèses les plus perfectionnées.

Ailleurs dans le pavillon, un laboratoire robot fait l'analyse de milliers d'échantillons de

sang humain, et ce, sans intervention humaine. Un téléscripteur transmet les résultats de l'analyse au service médical de l'hôpital Notre-Dame aussitôt qu'ils sont disponibles.

L'URSS présente son cœur-poumon artificiel et l'équipement chirurgical le plus récent; la France, un intéressant appareillage électronique pour usage médical.

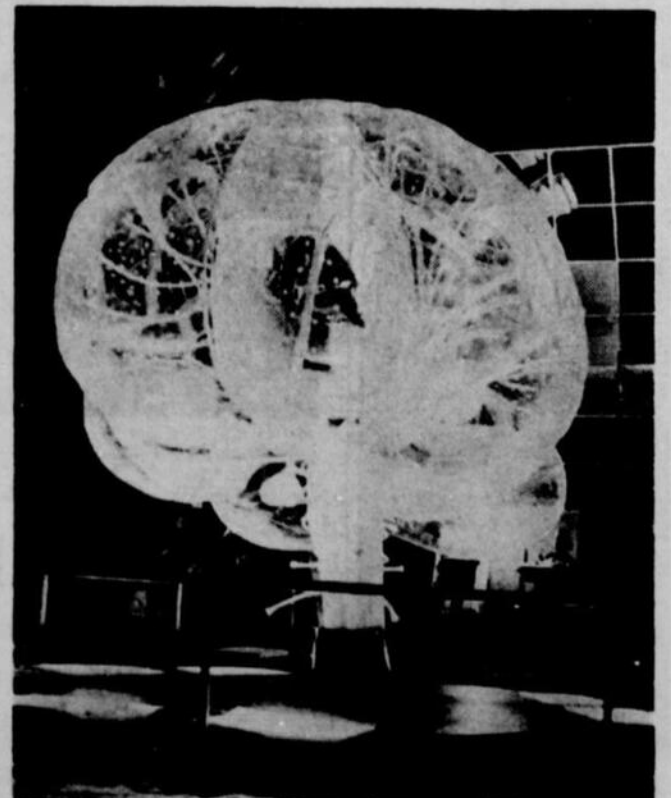

Le cerveau, moteur de la pensée. Ce simulacre gigantesque et d'une grande précision peut être vu au pavillon "L'Homme interroge l'univers".

Si vous souffrez de 
SURDITÉ...

voyez
ce minuscule
micro circuit

plus petit
que la
tête
d'une
allumette

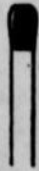

c'est une
nouvelle oreille
intérieure
le nouveau

**FIDELITY 609
F-609**

Il faut le voir
pour y croire
le nouveau

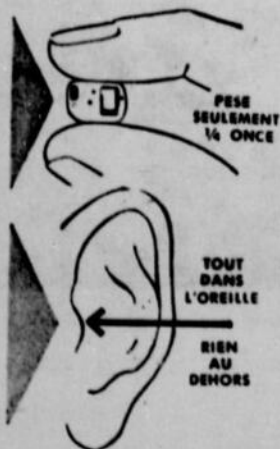

FIDELITY ELECTRONICS of CANADA LTD.
130 Merton St., Toronto 7, Ont.

Sans obligation de ma part, veuillez me renseigner gratuitement sur votre minuscule appareil auditif FIDELITY.

NOM

ADRESSE

VILLE

Tél.

Tr
L'Exposition
Internationale
de Montréal
1967
**DEVILS
DEN**
DISCOTHEQUE
Ouvert à partir de 11 h

rib'n reef
735 1601
815, BVD. DELARÉ
STATIONNEMENT GRATUIT

J. O. FISET INC. GRANDIT...

Excellentes occasions dont vous vous devez de profiter
durant l'agrandissement de notre magasin!

C'est le temps des
rénovations printanières
et J. O. Fiset vous offre
de redécorer votre foyer
avec le
formidable tapis

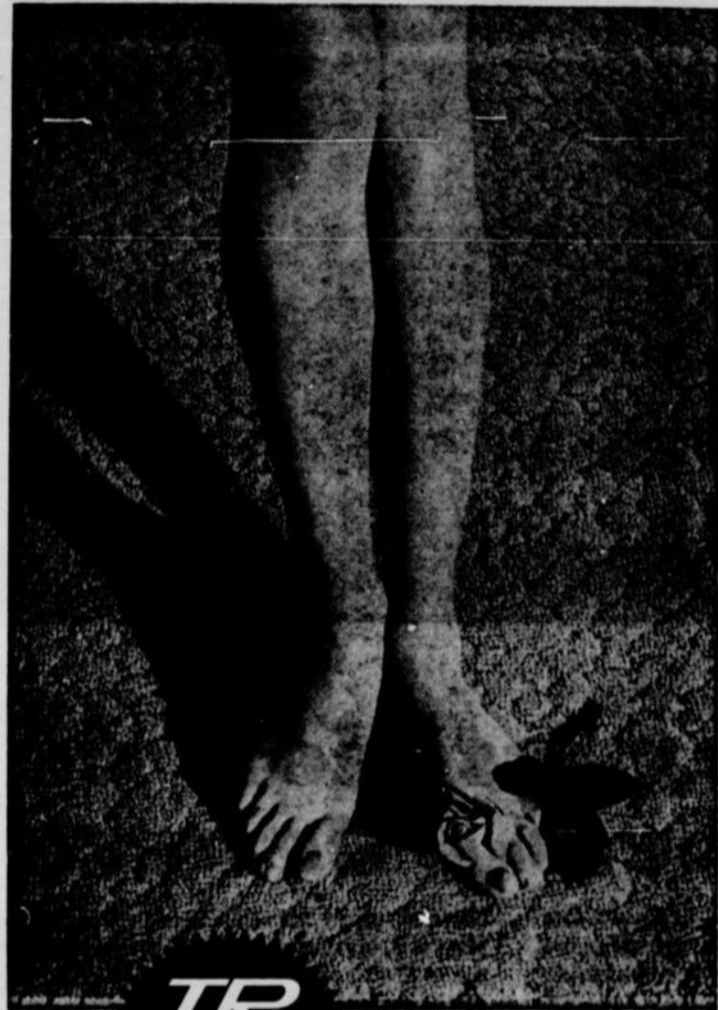

Barrymore
fait d'Acrilan

CHOIX DE PLUSIEURS COULEURS

Le plus grand étalage
de meubles et d'accessoires
électriques

A
ACRILAN
acrylic fiber by
Monsanto



CALEDON TWIST • FAIR-LADY • CENTENNIAL • VARSITY

Le tapis tout à fait indiqué pour votre demeure!

J. O. FISET INC.

55 DORCHESTER Sud

QUEBEC

•

525-7191

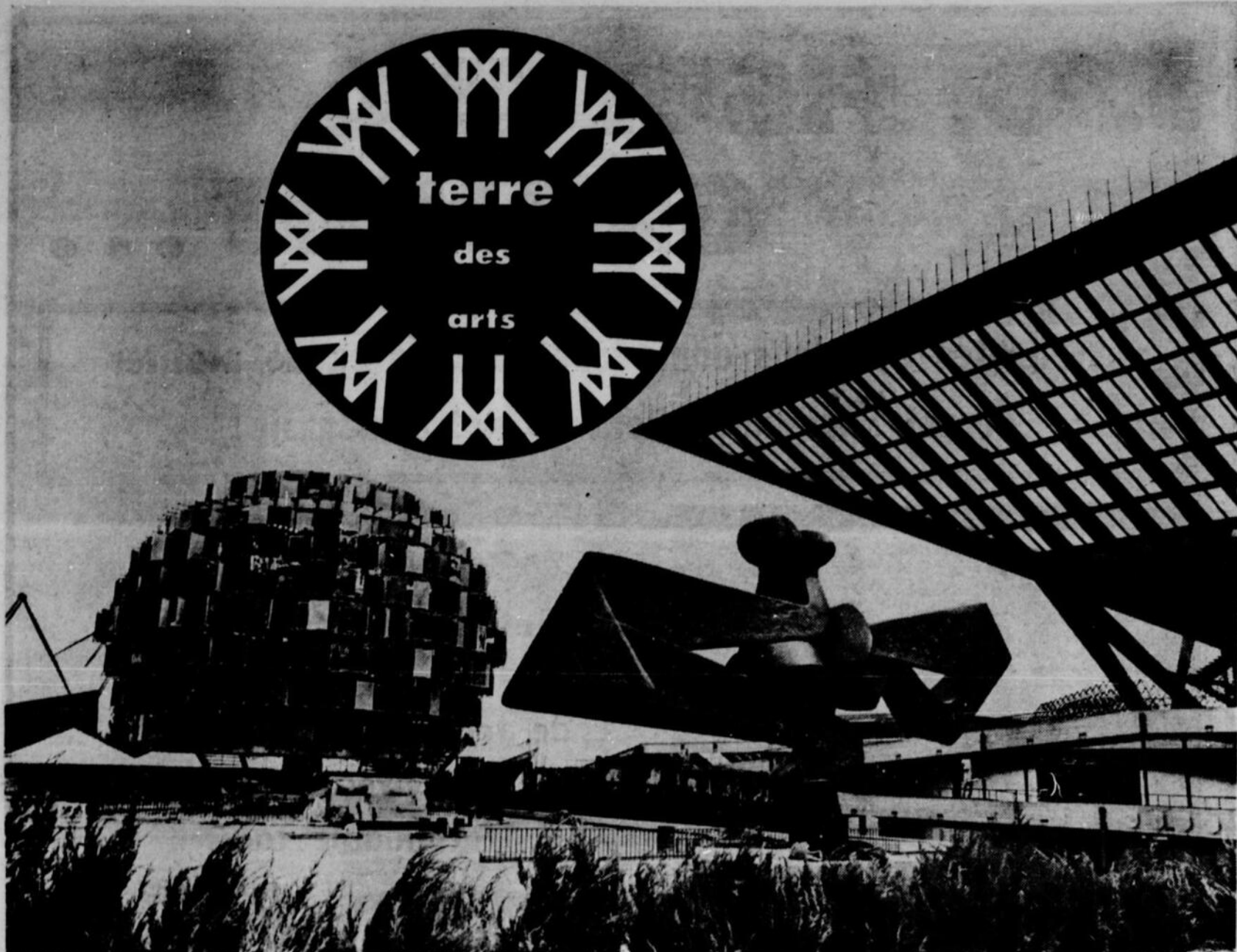

A l'Expo 67

Une colossale exposition de centaines de chefs-d'oeuvre

Une pléiade de noms illustres : Marc Chagall, Constantin Brancusi, Auguste Renoir, Picasso, Rodin, Giacometti, Jean-Paul Riopel, Paul-Emile Borduas, Armand Vaillancourt, Braque, Van Gogh, Modigliani, Degas, Moore, et plus d'une soixantaine d'autres... Un entassement de chefs-d'oeuvre : des sculptures, des peintures, des vitraux, des tapisseries, etc... Les sections artistiques de certains pavillons sont tout simplement stupéfiantes.

L'événement, cependant, c'est l'exposition internationale des beaux-arts, qui rassemble les plus grands chefs-d'oeuvre. Les responsables de cette exposition ont voulu montrer aux visiteurs qui arrivent maintenant des quatre coins du monde qu'il y a en réalité plus de choses qui les rapprochent qu'il y en a qui les divisent et que l'homme, à travers le temps et l'espace, demeure toujours identique à lui-même.

La participation de nombreux pays

Des peintures et des sculptures, dont l'âge

varie entre 2,500 ans avant J.-C. jusqu'à nos jours, sont exposées dans les quatre salles qui occupent le second étage du Musée des beaux-arts. Ces oeuvres d'art proviennent en général de musées nationaux, provinciaux, municipaux ainsi que de collections privées. Plusieurs pays ont participé à la réalisation de cette exposition. Les visiteurs peuvent se procurer un catalogue dans lequel toutes les oeuvres sont reproduites.

Un extraordinaire musée

Pour abriter cette exposition, un musée a été construit sur l'emplacement de l'Expo 67, dans la Cité du Havre, à proximité des pavillons de l'administration et de la presse. Cette extraordinaire exposition est axée sur le thème "Terre des hommes". Le comité consultatif des Beaux-Arts a élaboré le programme de cette exposition. C'est lui qui, entre autres, a décidé de son orchestration selon neuf thèmes choisis parmi les plus caractéristiques de la vie humaine : l'homme; les travaux et les jeux;

l'homme et la nature; l'homme et l'amour; l'homme visionnaire; l'homme et l'infini; l'homme et la cité; l'homme et ses conflits; l'homme et son idéal.

L'homme identique à lui-même

Quant à la sélection des oeuvres d'art, elle a été confiée à un comité international formé de quinze membres recrutés parmi les personnalités les plus en vue du monde artistique. Au cours des dernières années, ce comité s'est réuni au Canada, aux Etats-Unis et dans divers pays d'Europe, afin de dresser la liste des oeuvres susceptibles d'illustrer le plus adéquatement les thèmes de l'exposition.

Au lieu de chercher à rassembler une collection qui n'aurait eu de caractéristique que le seul fait d'être composée des plus grands chefs-d'oeuvre réalisés, on a voulu que cette exposition ait un sens, qu'elle soit en même temps une leçon d'humanité et d'histoire de l'art, et que même le profane puisse y entendre quelque chose.



Degas Chagall Riopelle Renoir Van Gogh Calder Modigliani Braque Vaillancourt Picasso

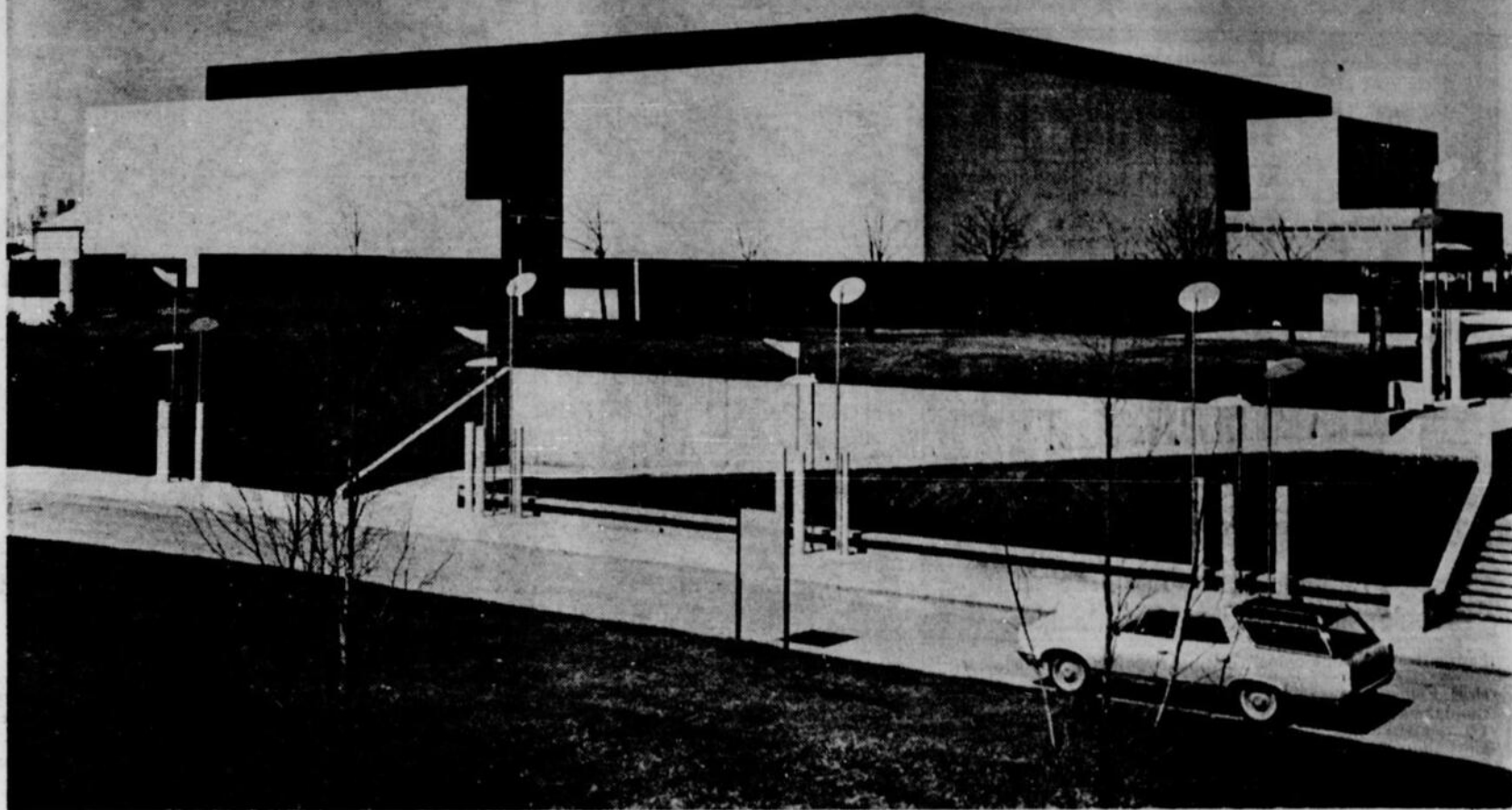

Les réussites architecturales ne manquent pas à l'Expo 67. Un univers fascinant qui frise quasiment la science-fiction ! Le Musée d'art, sobre, presque discret, est une extraordinaire réussite.

Une réussite

Le musée des arts à l'Expo 67

Le musée d'art est un bel exemple d'architecture contemporaine. Situé dans la Cité du Havre, à proximité des pavillons de l'administration et de la presse, il est un édifice à la fois sobre et beau. De forme cubique, il est construit sur deux étages (le second surplombant légèrement le premier), et comporte, au centre de chacune de ses façades, une baie vitrée ouvrant sur une petite terrasse. Les murs sont recouverts d'agréments très pâles, de sorte qu'à distance le bâtiment semble presque blanc.

Quatre salles d'exposition occupent le second étage. Elles ont chacune une superficie de 4,000 pieds carrés. Le reste de l'édifice renferme les bureaux de l'administration, un atelier,

une salle d'entreposage et l'équipement mécanique de conservation. Un immense hall d'environ 800 pieds carrés sert aussi à l'exposition de certaines pièces. D'autre part, pour satisfaire aux normes établies par le Conseil international des musées concernant la conservation des oeuvres d'art, le bâtiment a été construit à l'épreuve du feu et doté d'un système de climatisation et d'humidification des plus perfectionnés, système qui assure, par tout l'édifice et à tout moment, un degré constant de température et d'humidité. Enfin, des mesures de sécurité ont été prises pour assurer une surveillance adéquate de la collection.

Les architectes qui ont conçu le musée ont voulu que l'édifice

— qui est destiné à demeurer après l'Expo — ait en même temps une valeur artistique pratique. Sans atteindre au dénuement, ils ont réussi, en mettant à profit la couleur et les textures naturelles des matériaux, à conserver la sobriété nécessaire à un intérieur dont la fonction est de mettre en valeur les trésors exposés. Le béton, brut ou recouvert d'agréments, l'ardoise et les diverses essences de bois ont été utilisés partout. Quant aux salles d'exposition, elles ont été conçues et équipées de façon à ce que leur aménagement intérieur soit facilement modifié au besoin. Entre autres, d'ingénieux systèmes d'éclairage et de cloisonnement permettent une adaptation facile et pratique.

Etudes par correspondance de

LA COMPTABILITÉ

avec professeur du ministère de l'Éducation

• Il n'y a pas de meilleure école que celle qui se spécialise dans une matière

• DIPLOME DE FIN D'ÉTUDE •

Ecrire à :

ÉCOLE CANADIENNE DE COMPTABILITÉ
C.P. 35, Montréal-Nord 39, P.Q.

Nom Prénom

Adresse Age

Ville Tél.

10.000.000
DE LECTEURS
ACHETENT
marabout

3
**NOUVELLES
AVENTURES
TOUS LES
MOIS**

**Jerry
Cotton**
SERIE POLICIERE EXPLOSIVE
EN VENTE PARTOUT

CATALOGUE GRATUIT SUR DEMANDE

EDITIONS MARABOUT KASAN
226 EST CHRISTOPHE COLOMB - QUÉBEC P. Q.

"L'HOMME", DE CALDER — Voici le plus grand stable jamais réalisé par Calder. Il pèse 60 tonnes, mesure 75 pieds de haut sur 90 de long. Composé de 45 éléments en tôle d'acier inoxydable, il a été fabriqué et monté aux usines Biéumont, de Tours, où sont réalisés depuis cinq ans la plupart des mobiles et stables du sculpteur. Calder a d'abord façonné de ses propres mains une maquette en fer blanc, puis il l'a remise aux techniciens en indiquant l'échelle approximative : multipliez par 45. Commencé en 1966, le stable a pu être monté en janvier 67.

Du nouveau pour les gens qui souffrent d'hémorroïdes!

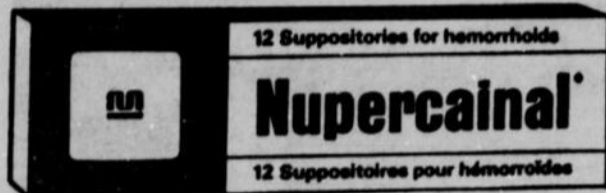

Endort la douleur

Le suppositoire Nupercainal procure un soulagement durable de la douleur.

Le suppositoire Nupercainal s'attaque directement à la douleur causée par les hémorroïdes. Nupercainal renferme un anesthésique local qui apaise rapidement l'inflammation, l'irritation et la démangeaison. En quelques minutes survient un soulagement durable. L'irritation, le malaise disparaissent et la douleur s'endort. On connaît, depuis des années, l'effet analgésique de l'onguent Nupercainal et on le recommande pour soulager la douleur. Le nouveau suppositoire Nupercainal, d'emploi facile, est encore plus efficace pour ceux qui souffrent d'hémorroïdes. Le suppositoire Nupercainal s'attaque directement à la douleur causée par les hémorroïdes, et de plus, ses ingrédients calment et aident à la guérison.

Suppositoires Nupercainal (avec étui pratique)

Onguent Nupercainal en vente dans toutes les pharmacies.

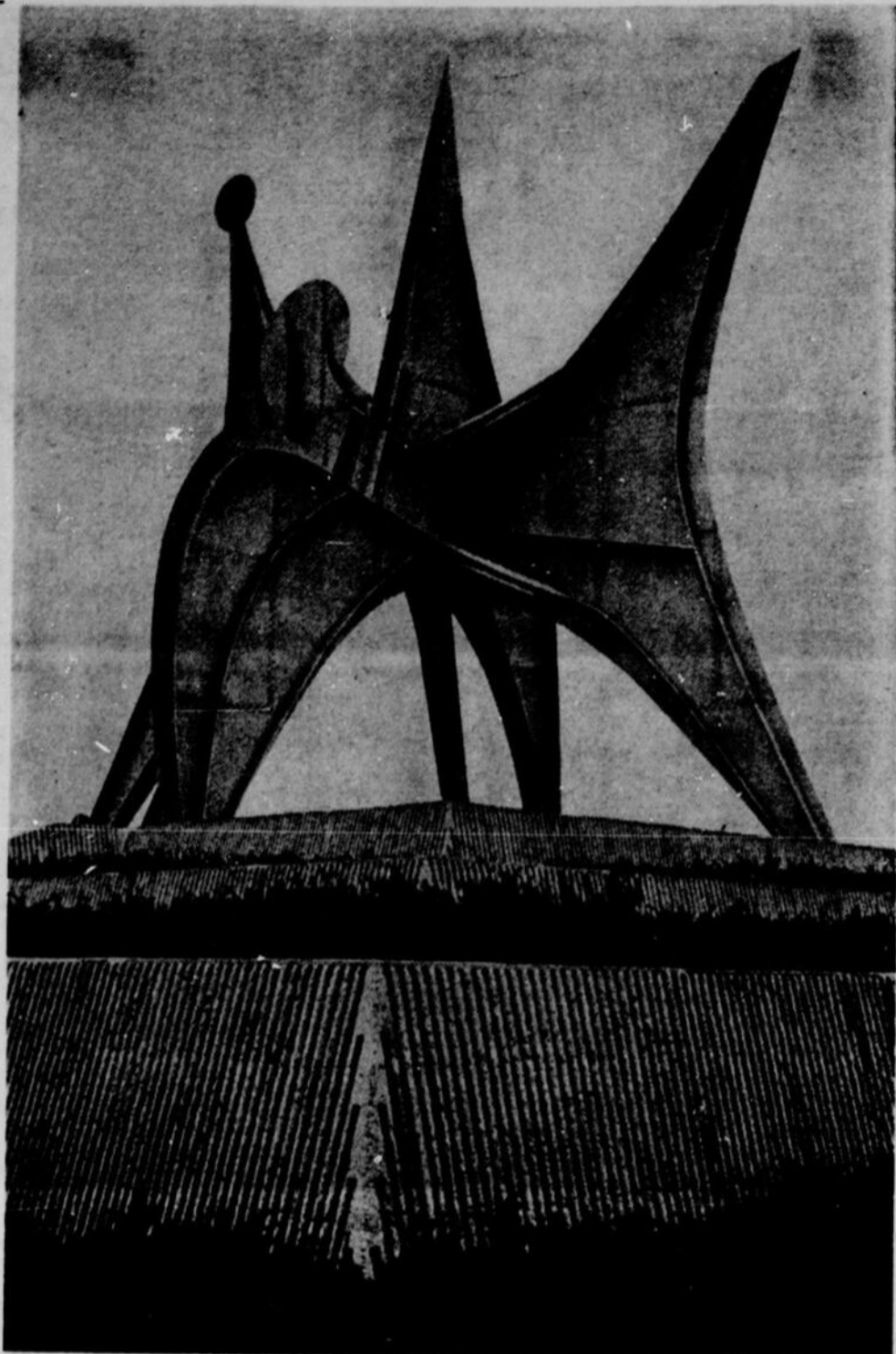

VOYAGE GRATUIT EN EUROPE



VACANCES 1967

PARTICIPEZ A CE CONCOURS ET
SOYEZ L'HEUREUX GAGNANT

CONDITION: Etre membre du Club Rencontre

A. DUMAS

Pour répondre à l'attente de très nombreux clients,
voici une nouvelle série de 7 romans en

12 MAGNIFIQUES VOLUMES

au PRIX SPECIAL de

\$2.50

le volume

TITRES: LES DEUX DIANE — LA DAME DE
MONSOREAU — LA REINE MARGOT — LE
CHEVALIER DE MAISON ROUGE — LES QUARANTE-CING — LES BLANCS ET LES BLEUS
— LES COMPAGNONS DE JEHU

JUGEZ PAR VOUS-MEME!



BON POUR UN EXAMEN GRATUIT
de 8 jours, sans engagement ni frais

Veuillez m'envoyer à l'examen, sans engagement, le premier volume et le bulletin de présentation. Après 8 jours je vous le retournerai ou m'engagerai à accepter les conditions de souscription spécifiées dans ce bulletin.

M./Mme/Mlle Prénom
Adresse Profession

Age Signature

LES EDITIONS EUROPEENNES LTEE
764 EST, ST-JOSEPH, QUEBEC 2, P.Q.

A.D.P.J. 30-4-67



UN CHEF-D'OEUVRE — Les Britanniques sont fiers de leur pavillon à l'Expo 67 et cette sculpture du célèbre Henry Moore est pour quelque chose dans leur fierté! Une pièce extraordinaire, un chef-d'oeuvre, soutiennent les experts.

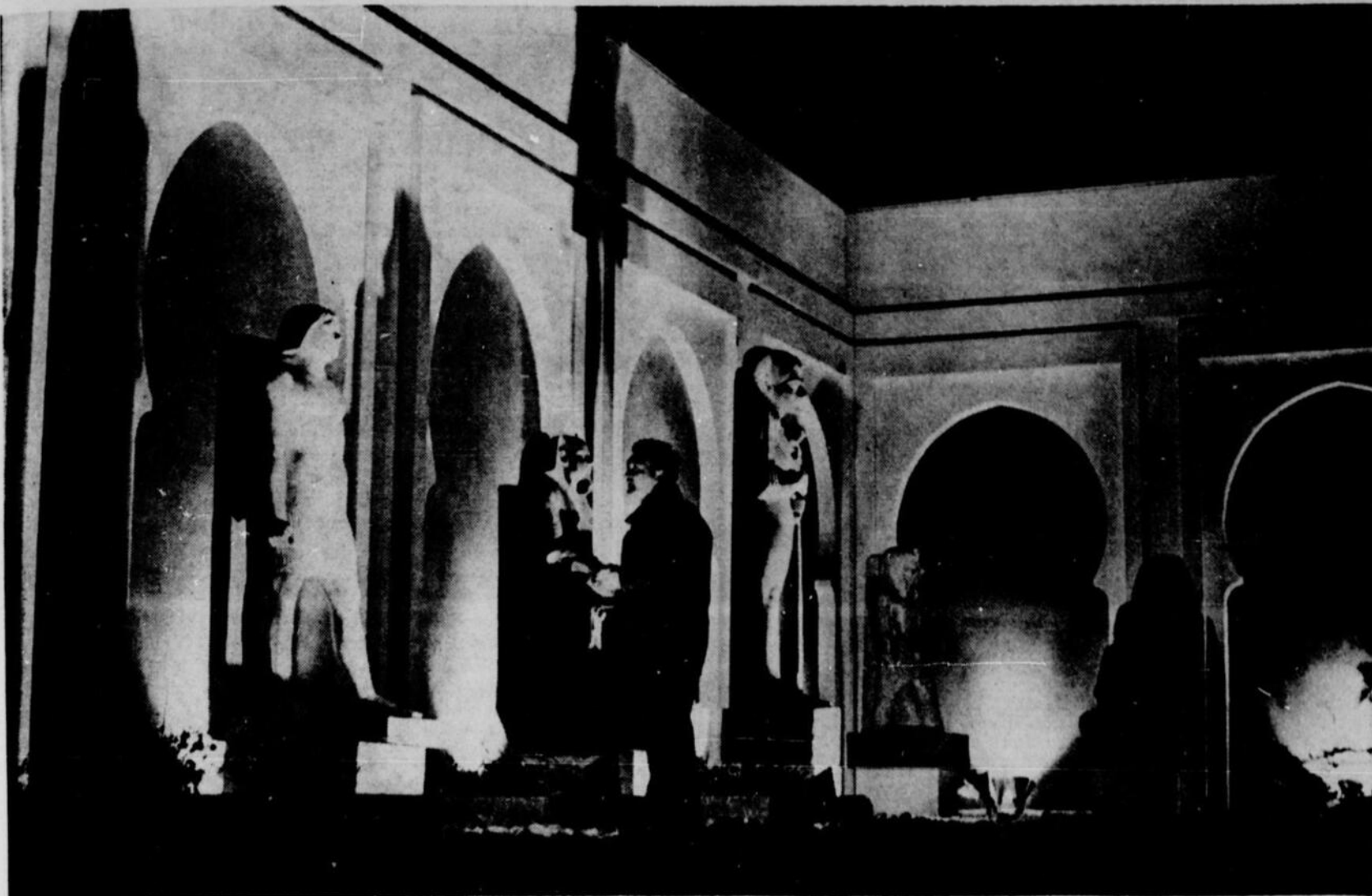

A l'Expo 67

Les sculpteurs canadiens et étrangers, de solides rivaux

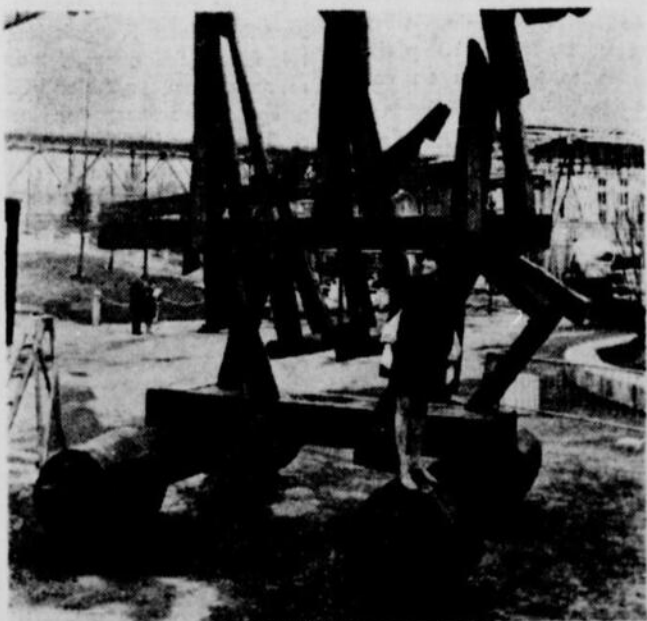

L'Exposition universelle de Montréal, c'est un prodigieux festival de l'art, et il suffit de se promener sur les terrains de l'Expo pour s'en rendre compte. La sculpture, par exemple, occupe une place immense. Les terrains sont littéralement balisés de sculptures. Sculpteurs canadiens et étrangers rivalisent et les résultats de cette lutte fraternelle se traduisent dans des réussites exceptionnelles. Nos Canadiens, par exemple, sont bel et bien présents.

Des sculpteurs de renommée mondiale voient maintenant leurs œuvres voisiner avec celles de sculpteurs moins connus. Des grands noms : Henry Moore, Gordon Smith, Armand Vaillancourt, etc. La liste est impressionnante et définitivement trop longue pour être donnée ici. Dans les pavillons européens et asiatiques, dans ceux des pays d'Afrique, la sculpture est aussi présente. Bref, il s'agit d'un authentique festival de l'art ! Les quelques photos que nous reproduisons dans cette page ne constituent qu'une parcelle de l'immense trésor amoncelé à l'Expo 67 !

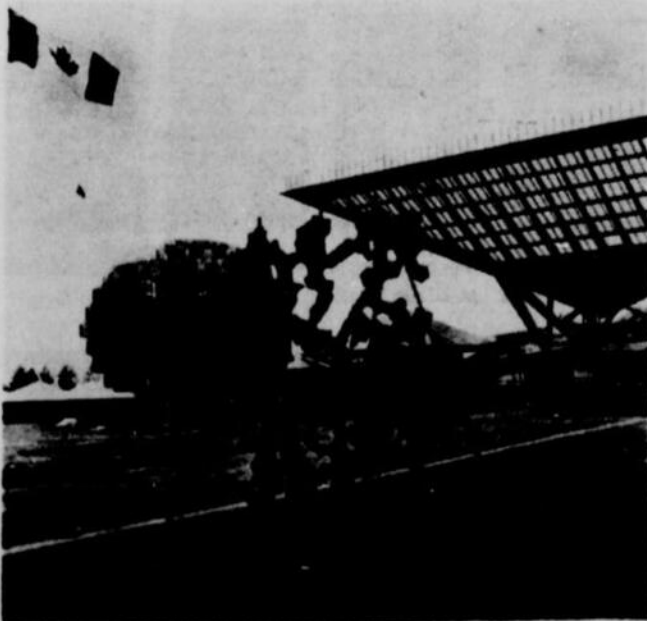

IL EST ENCORE TEMPS DE VOUS INSCRIRE !!!

INSTITUT ALIE

- Ecole reconnue par le Ministère de l'Éducation
- 20 années d'expérience et de succès
- Diplôme du Ministère de l'Éducation

COURS PAR CORRESPONDANCE

Nous dispensons aussi les COURS du JOUR et du SOIR

Nous offrons tous les degrés du COURS SECONDAIRE (scientifique — général — commercial), un cours primaire pour adultes et un cours de conversation anglaise.

Venez, téléphonez ou écrivez pour obtenir notre PROSPECTUS GRATUIT concernant tous les détails de nos cours.

COURS PAR CORRESPONDANCE ALIE L.F.J. — 30 4 67
 4364, rue St-Denis, Montréal 18 — Tél. 842-1791

NOM _____
 ADRESSE _____
 VILLE ou VILLAGE _____ TEL. _____

ÉCOLE POLYTECHNIQUE
 Université de Montréal

COURS de GÉNIE

Conditions d'admission pour la première année

11e année scientifique
 C.P.E.S.

Avoir terminé :
 Rhétorique
 ou l'équivalent
 et les porteurs du diplôme des Instituts de Technologie

LES CANDIDATS SONT ADMIS SUR L'ÉTUDE DE LEUR DOSSIER SEULEMENT

IL N'Y A PAS D'EXAMEN D'ADMISSION

L'admission en 2e, 3e, 4e ou 5e années est obtenue par examen ou par équivalence.

Les bacheliers ès arts de l'Université de Montréal option sciences-mathématiques sont admis directement en 2e année.

Les formules de demande d'admission peuvent être obtenues à :

ÉCOLE POLYTECHNIQUE
 2500 MARIE-GUYARD, Montréal 26, Qué.
 Tél. 739-2451

LE BARRAGE ÉLECTRIQUE
 DE LA RIVIÈRE
 SAUSSURE

DEVILS DEN
 DISCOTHEQUE

Ouvert à 8 h. p.m.
 À L'ÉTOILE DU NORD

rib'n reef
 735 1601
 8105 BLVD DECARIE
 STATIONNEMENT GRATUIT

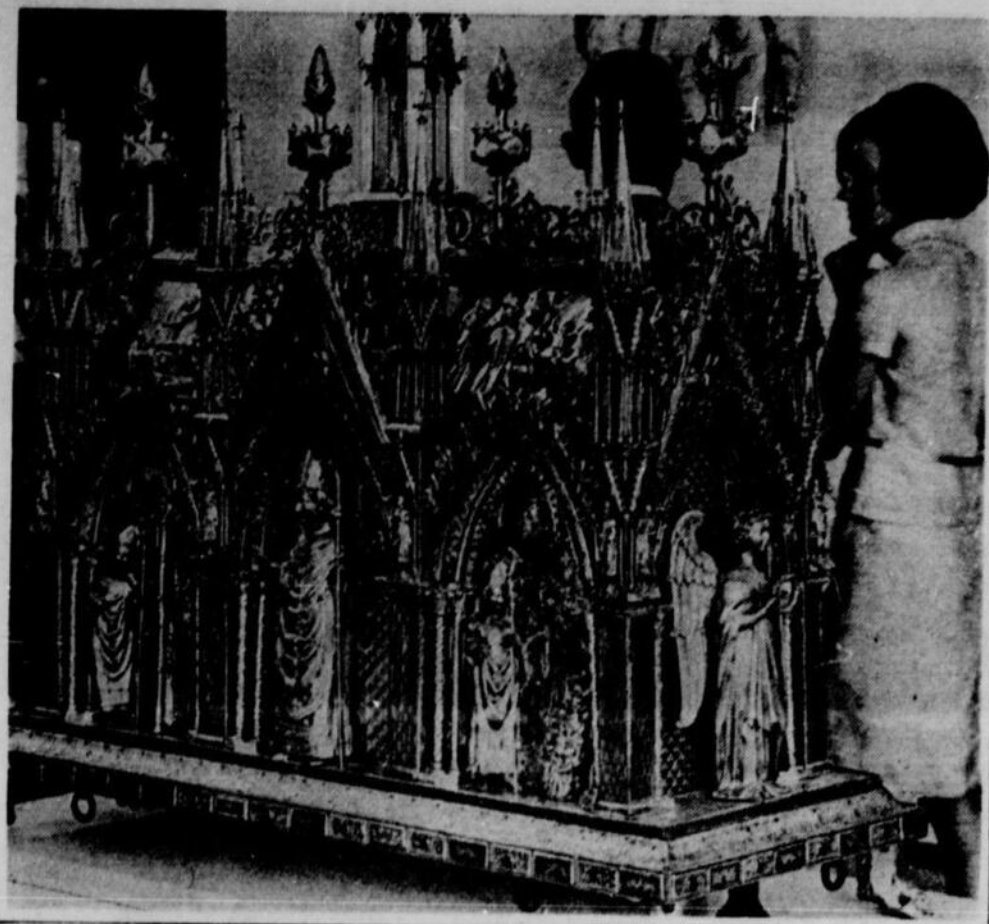

Au pavillon du Québec Un Salon du livre réussi, surprenant

Le Salon du Livre du Québec, sous les auspices de l'Association des Editeurs canadiens et du Conseil Supérieur du Livre, est maintenant ouvert au public du Pavillon du Québec jusqu'au 27 octobre 1967, avec le concours du ministère des Affaires culturelles du Québec. Ce salon groupe 28 maisons d'édition du Québec, 104 auteurs canadiens-français, 140 titres d'ouvrages québécois publiés au cours des dernières années.

Cette exposition a été organisée sous les auspices du Conseil Supérieur du Livre et de l'Association des Editeurs canadiens, avec le concours du ministère des Affaires culturelles du Québec et du Commissariat du Pavillon du Québec.

Au cours de l'Expo, le catalogue de l'édition au Canada français ainsi qu'un numéro spécial de la revue "Vient de paraître" seront distribués gratuitement.

Parmi les éditeurs présents au Salon, nous relevons les noms suivants : Académie canadienne-française, Bélisle éditeur, Centre de psychologie et de pédagogie, Cercle du livre de France, Conseil supérieur du livre, Ecrits du Canada français, Harvest house, Editions de l'Atelier, Editions Bellarmin, Editions Fides, Editions HMH, Editions de l'Hexagone, Editions de l'homme, Editions Jeunesse, etc.

Parmi les auteurs du Québec, voici les principaux noms : Victor Barbeau, Yves Thériault, Marie-Claire Blais, Claire Martin, Diane Giguère, Réal Benoît, Hubert Aquin, Françoise Loranger, Marc Trudel, Richard Arès, s.j., le chanoine Lionel Groulx, Julia Richer, Guy Frégault, Alfred Desrochers, Félix-Antoine Savard, Germaine Guèvremont, Gabrielle Roy, Félix Leclerc, Anne Hébert, Andrée Maillet, Gâtien Lapointe, Hélène Ouvrard, Maurice Gagnon, Claude Jasmin, Gilles Vigneault, Jean Hamelin, Guy Sylvestre, Frère Marie-Victorin, Guy Boulizon, Jean Robert Rémillard, François Hertel, Pierre Baillargeon, Pierre Vadeboncoeur, Roland Giguère, Gilles Marcotte, Henri Samson, s.j. Guy Robert, Jean Simard, Paul Toupin, Solange Chaput-Rolland, Léo-Paul Desrosiers, Jean-Charles Harvey, Jacques Ferron, Albert Tessier, etc...

Le choix des titres exposés et vendus au Salon du Livre du Québec a été fait par l'Association des Editeurs canadiens, la Société des Ecrivains canadiens et le Conseil Supérieur du Livre. 17 titres publiés en collaboration sont également exposés.

Toutes les disciplines figurent dans le choix des 140 ouvrages permis par l'Expo : littérature pour les jeunes, sciences sociales, histoire, géographie, romans, essais, nouvelles, poésie, albums d'art. De plus, 10 périodiques sont offerts en vente au public.

La liste des périodiques a été établie par un comité consultatif du ministère des Affaires culturelles du Québec avec le Commissariat du Pavillon.

institut audet enr.

Etudes par correspondance

- COURS PRIMAIRE et SECONDAIRE de 4e à 9e année
- COURS COMMERCIAL et GENERAL de 10e à 11e année
- COURS ANGLAIS 1er au 4e degré \$5.00 PAR MOIS, DUREE DE 4 MOIS Examen et diplôme • Manuels fournis

DEBUT DES COURS, LE 15 MAI

INSTITUT AUDET, C.P. 158, Dépt 104, Limoilou, Qué. 3

L'ART RELIGIEUX A L'EXPO 67 — Cette châsse extraordinaire que l'on peut admirer dans la section artistique du pavillon de la Belgique est un chef-d'oeuvre parmi des centaines d'autres. Dans plusieurs autres pavillons de l'Expo 67, la place faite à l'art religieux à travers les siècles est considérable. Les visiteurs découvriront, en effet, dans ce domaine, un véritable musée. La France, pour sa part, a transporté à son pavillon de l'Expo 67 des pièces rares.

BOB ET BOBETTE

DES AVENTURES INCROYABLES
DES ALBUMS MAGNIFIQUES

MAINTENANT AU QUEBEC

PRIX DES ALBUMS

- Bob et Bobette (56 pages 98¢)
- Jérôme (32 pages 75¢)
- Bessy (32 pages 59¢)

Incroyable mais vrai, plus de 100,000 albums de Bob et Bobette (cousins de Tintin) ont été importés de Belgique au Canada depuis les derniers 6 mois.

Aux derniers salons du Livre à Montréal et Québec, la participation de Bob et Bobette a été une agréable surprise pour tous les visiteurs. Les jeunes surtout s'empressaient autour des dizaines d'albums aux récits passionnants de Bob et Bobette, de Bessy et du costaud Jérôme. Le slogan de ce stand était clair : Nous venons au Canada. En effet, après s'être fait en Europe des millions de petits amis enthousiastes, Bob et Bobette veulent à présent conquérir la jeunesse canadienne-française.

Ces albums sont maintenant en vente dans toutes les librairies, pharmacies, grands magasins et les tabagies.
Dépositaire au Canada :
PAUL DEJORDY — 11590, rue Pasteur, Montréal 12

LE COMITÉ D'EDITEURS
DU QUÉBEC

DEVILS DEN

DISCOTHEQUE

Ouvert à 8 h. p.m.
À L'ÉTAGE INFÉRIEUR DU

rib'n reef

735-1601
8105 BLVD DECARIE
STATIONNEMENT GRATUIT

LIBRAIRIE hachette

(CANADA) LTEE

Jean Toulet
Canada Terre Promise \$5.75
Payard

Raymond Quenec
Courir les Rues 3.75
Gallimard

Giaf Stapledon
Créateur d'Etoiles 5.30
Editions Planète

Roger Bordier
Un Age d'Or 4.80
Calmann Lévy

554 est, rue Ste-Catherine,
Montréal, P.Q.
Tél. 842-3857



F.-X. Savard Claire Martin G. Guèvremont A. Desrochers
Roland Giguère M.-Claire Blais Julia Richer Lionel Groulx
Diane Giguère Anne Hébert Claude Jasmin Jacques Ferron

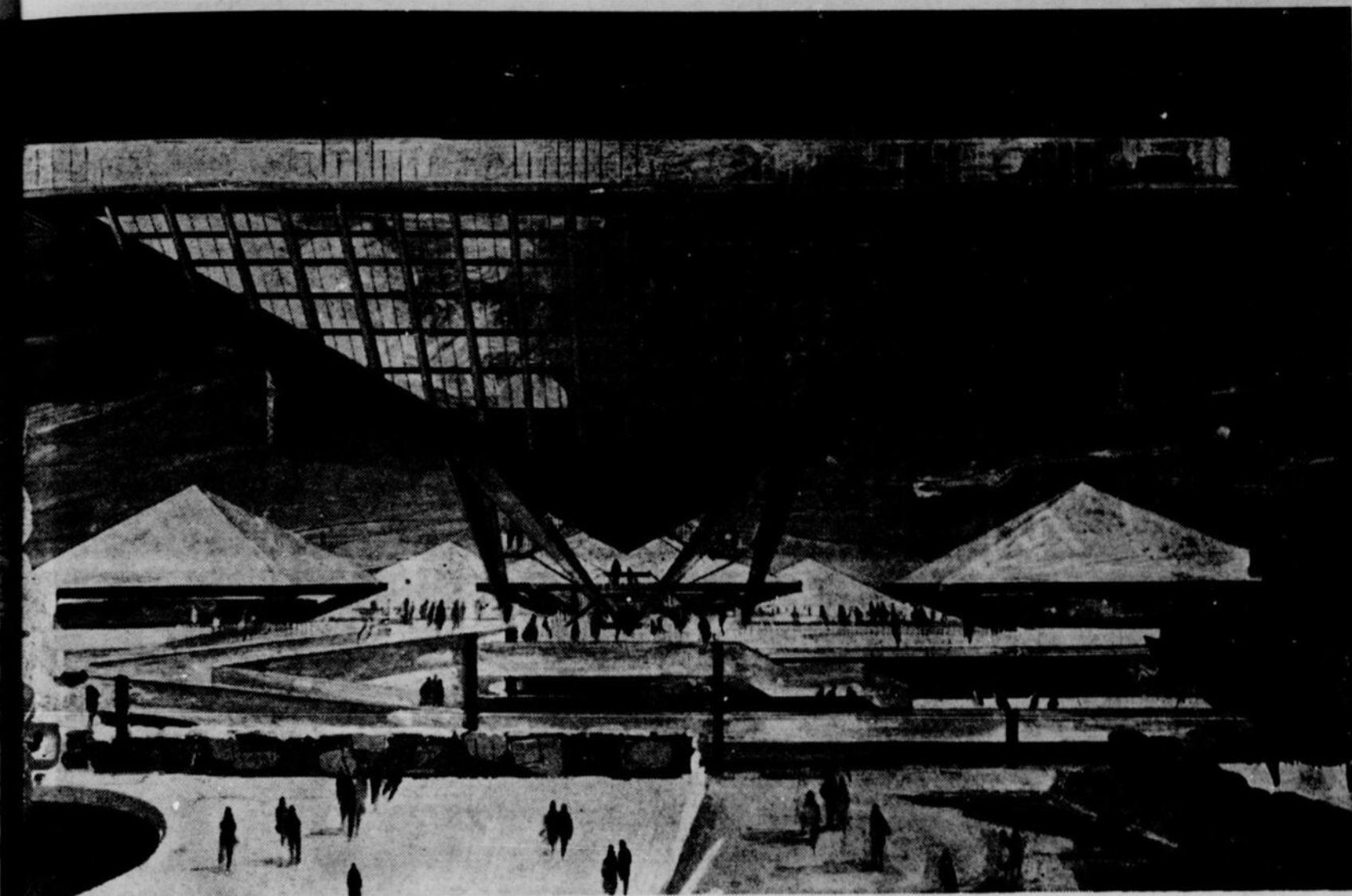

Visitez le Canada dans sa diversité

Le Katimavik : une immense pyramide reposant sur sa pointe ; magnifique vue d'ensemble de l'Expo. Des centaines d'éléments d'exposition intéressants : ressources et énergie ; communications et transports ; temps nouveaux.

Ciné-carrousel : films dramatiques sur la croissance du Canada, présentés dans cinq cinémas tournants. Dans l'Hexagone des glaces, vous vous voyez dans un décor de 1867.

Grimpez dans l'Arbre des Canadiens : un érable stylisé d'une hauteur de 68 pieds.

Cinq différentes attractions tous les jours dans un théâtre de 500 places et quatre dans le kiosque à musique pouvant recevoir 1200 personnes. Entrée gratuite. (Prendre ses billets le jour même.)

Centre d'activité créatrice pour enfants de 6 à 11 ans.

Voyez le brise-glace de 7 pieds en activité, ainsi que le monstre UKI qui crache des flammes et de la fumée.

Restaurant, cafétéria, casse-croûte : plats délicieux à prix modiques.

This is our country's pavilion

Towering Katimavik, with a magnificent view of Expo. Hundreds of exciting exhibits on Resources — Communication and Transportation — Changing Times.

Revolving Theatre, featuring dramatic movies of Canada's story in five phases. Lovely mirror room where you are part of a scene of 1867.

Walk up the People of Canada tree, a 68-foot symbolic maple tree.

Five different shows daily in 500-seat theatre and four in 1200-seat bandshell — all free. (Pick up tickets on day of the show.)

Children's Creative Centre for youngsters of 6 to 11.

See the 7-foot icebreaker in action and UKI, the firebreathing monster.

Restaurant, cafeteria, snack bars — delicious food at reasonable prices.



LE PAVILLON DU GOUVERNEMENT DU CANADA
THE CANADIAN GOVERNMENT PAVILION



Tout ce qu'il faut savoir sur le Festival Mondial • les spectacles gratuits • les spectacles pour jeunes • pour la famille • Comment faire son choix? Comment établir son budget? Qu'est-ce qu'on pourra voir à la TV?

A l'Expo: vous pourrez voir des centaines de spectacles gratuitement



A la Foire de New York, tout le monde s'était plaint du prix exorbitant que coûtait chaque visite. Dès sa fondation, la Compagnie de l'Expo 67 s'est penchée sur ce problème. Il fut décidé qu'une fois la barrière franchie tout ce que l'on pourrait voir à l'intérieur de cette barrière le serait sans qu'il en coûte rien au visiteur. Voici donc une liste succincte de tous les endroits où vous pourrez voir des spectacles gratuitement sur l'emplacement de l'Expo 67.



The Raving Mad au Festival des amateurs (28 avril).

dans les kiosques à musique

Tous ceux qui ont l'expérience des expositions — universelles ou pas — connaissent bien la "maladie des expositions": la fatigue. Pour permettre aux visiteurs de se reposer entre les visites de pavillons, l'Expo 67 a eu l'heureuse initiative de construire des kiosques à musique. Sur l'emplacement, il y en a

cinquante pendant six mois on présentera quatre spectacles par jour. Le plus grand est un véritable théâtre et il a une capacité de 1,300 places. On prévoit qu'à la fin de l'Expo plus de 30,000 interprètes amateurs se seront produits sur ses scènes. On aura l'occasion d'y voir de tout: des ensembles

vocaux (198); des ensembles symphoniques (179); des fanfares (59); des groupes de danseurs (41). A la fin de janvier 1967, près de 600 groupes avaient été sélectionnés, dont 400 canadiens et 185 américains. A ces groupes il faut ajouter des amateurs des autres pays participants.

les troupes ambulantes

L'expérience de New York avait également rendu les dirigeants de l'Expo 67 conscients d'un autre problème: les attroupements inévitables et les files d'attente devant les pavillons les plus achalandés. Pendant ces inévitables périodes d'attente, les Troubadours de

l'Expo 67 apporteront de la fantaisie et de la gaieté. Remorqués par des jeeps aux couleurs vives, les petits théâtres ambulants surgiront partout sur les terrains pour distraire la foule. Une bicyclette à trois selles et une patinoire miniature constitueront le plateau des troubadours. Aux Troubadours,

il faut ajouter la Fanfare de l'Expo 67. Elle est formée de trente-trois jeunes musiciens et dirigée par un chef de 33 ans, M. George Kwasniak. En comptant six heures de musique par jour pendant 183 jours, M. Kwasniak estime que ses musiciens auront, durant l'Expo, joué pendant 1,098 heures.

dans les pavillons

Evidemment, il était à prévoir que plusieurs pays présenteraient des spectacles dans leur pavillon. A tout seigneur, tout honneur. C'est au pavillon canadien qu'on trouve la plus grande diversité de spectacles. Le pavillon du Canada compte deux théâtres: un théâtre intérieur de 500 places et un théâtre en plein air de 1,200 places. Durant les six mois de l'Expo 67, il y aura chaque jour plus de six heures ininterrompues de spectacles qui seront présentés simultanément sur les scènes de ces deux théâtres. L'un des spectacles les plus pittoresques sera sans doute celui des

Feux-Follets (deux représentations par jour, sauf le lundi, pendant six mois). On pourra y applaudir des chanteurs de folklore, des chansonniers comme Raymond Lévesque, Clémence Desrochers et Louise Forestier. Dans la série des concerts de musique, de musique de chambre et de jazz, on retrouve les noms d'ensembles tels que celui de Lee Gagnon et le McGill Chamber Orchestra. Au pavillon du Québec on trouvera une "boîte à chansons" qui présentera, entre autres Tex, Louise Forestier, Renée Claude. Certains pavillons nationaux ont également des petits théâtres où ils présentent

des spectacles. Parmi ceux-ci, on peut compter: le pavillon de la Barbade et la Guyane (musiciens ambulants); celui de la Grèce (théâtre de verdure et spectacles folkloriques); d'Israël (auditorium et spectacles folkloriques); du Mexique (spectacles folkloriques); de la Tchécoslovaquie (théâtre de 150 places); de Trinidad, Tobago et la Grenade ("Bacchanale", troupe de 60 danseurs et chanteurs de folklore); de l'U.R.S.S. (théâtre de 600 places — 15 journées nationales des pays membres de l'Union soviétique); du Venezuela (danses folkloriques).

les journées nationales

La "Journée nationale" est une tradition dans les Expositions universelles. A l'Expo 67, la Place des Nations sera le théâtre des spectacles et des fêtes populaires qui marqueront ces journées. Près de 70 pays

ont réservé une journée à la Place des Nations. Ces journées nationales seront célébrées les mardi, mercredi et jeudi de chaque semaine. Elles débuteront à 10 h, 30 du matin. Mais pour ceux qui ne s'intéressent qu'aux spectacles, elles ne dé-

buteront qu'à 17 heures. Conformément au caractère populaire des manifestations, les spectateurs seront invités à participer aux festivités. Le programme de chaque journée se terminera généralement vers 20 heures.

MAT. MER., SAM. et DIM. : 2.15 - SOIREE : 8.15 P.M.
"UN DES BONS FILMS DE LA SAISON"
 PHOTO-JOURNAL
JULIE ANDREWS
CAROL CHANNING
 Singing, Dancing, Delighting!
 by ROSS HUNTERS production of
"THOROUGHLY MODERN MILLIE"
 TECHNICOLOR
 ENFANTS DE 10 ANS OU PLUS ADMIS EN MATINEE SEULEMENT
 Guichet ouvert tous les jours de 10 a.m. à 9 p.m. — Dimanche de midi à 9 p.m.
 Mat. merc., sam., dim. et fêtes à 2.15. Soirées à 8 h. 15.
ALOUETTE
 318 Ste-Catherine O. 861-2907

NOTRE JAMES BOND...
 fait l'amour à 43 femmes! Tue 56 hommes!
 et fait le poilisson derrière le rideau de fer!

CHARLES K. FELDMAN'S
CASINO ROYALE
c'est trop
POUR JAMES BOND!

JEAN-PAUL BELMONDO • DALIAH LAVI
 URSULA ANDRESS
 CHARLES BOYER • BARBARA BOUCHET
 WILLIAM HOLDEN • DEBORAH KERR

NAVIGATION
 TECHNICOLOR

Représentations à : 10.35 - 1.10
 3.50 - 6.30 - 9.05. — Dernière représentation complète à 8.40

PALACE
 498 ouest, STE-CATH. — 864-6991

INCROYABLE! RENVERSANT!

DERNIERE SEMAINE!
CONFIDENTIEL!

Ce film dévèle la femme,
 dévoile les secrets les plus primitifs et les plus intimes ou la caméra n'est jamais passé!

VOUS ÉTES TRANSPORTÉS LA OÙ JAMAIS LES HOMMES N'ONT PÉNÉTRÉ!
 Assistez à des SPECTACLES JAMAIS VUS!

Le nombre des accouchements multiples augmente...
 Voyez le plus grand miracle de la

LA VIE SECRETE DES FEMMES

NAISSANCE DE TRIPLES
 en COULEURS SPECTACULAIRES!

DE NOUVEAU L'ESPRIT DU MAL MENACE LE MONDE!
IRONFINGER
 CHASSEUR D'ESPIONS en COULEURS!

RIVOLI-AMHERST-PAPINEAU-VERAILLES



LOU JACOBS et ses drôles de copains feront rire les enfants de tous les âges. Ils l'ont promis!

Spectacles pour toute la famille: les grands, les moins grands et les tout-petits

L'Expo est à tous. Comme nous le disions précédemment, chacun a sa place dans la grande machine. Si on peut s'y rendre seul pour y faire des rencontres et se faire des amis, on s'amusera tout autant en groupe. Ainsi la famille a un traitement de premier choix dans la pro-

grammation des spectacles.

Le père, la mère et les enfants pourront s'installer ensemble à l'Autostade pour applaudir leurs artistes préférés ou pour s'étonner devant les produits de l'imagination et du talent des plus grands cirques du monde. Et le prix des spectacles présentés à l'Autostade a été étudié pour la bourse d'une famille.

L'Autostade ouvrira le 14 mai avec le Dimanche du Pavillon Chrétien, et pour les intéressés mentionnons que l'entrée est libre.

Allons au cirque

Parents et enfants voudront certainement voir le cirque Ringling Bros., Barnum et Bailey à l'Autostade de l'Expo 67 du 16 mai au 21 et du 23 au 28 mai.

Les chimpanzés de ce cirque exécuteront différents tours qui ont rendu célèbres les cow-boys. Ils montent des poneys, caricaturent les épreuves de prises au lasso et accu-sent, habillés en vrais cow-boys, les tics et les attitudes des héros des westerns. Oscar Konyot et sa femme Patricia sont parvenus à réaliser avec ces singes des numéros aussi incroyables que sensationnels.

Mais ce n'est pas tout, le plus grand cirque du monde nous présentera aussi ses trapézistes dans un grand ballet aérien, ses éléphants qui exécuteront différents tours au rythme du tam-tam de la jungle. Enfin l'apothéose de la grande finale réunira tous les exécutants et pour la première fois en 25 ans, le cirque com-

mencera son spectacle par un grand défilé où les jolies filles seront à l'honneur. Des clowns, des jongleurs et des acrobates animeront le "Charivari".

Place aux sports

L'Autostade de l'Expo n'exige pas le passeport d'entrée, ce qui sauvera beaucoup au papa qui ne veut pas acheter un passeport saisonnier à fiston qui n'a que quatre ans et qui ne mettra les pieds sur l'emplacement de l'Expo qu'une fois ou deux.

Outre les cirques, qui conviennent à toute la famille, les sports tiennent un rôle important au stade de l'Expo. Ainsi le 31 mai, et le premier juin, la famille pourra voir à peu de frais le tournoi international de soccer disputé par la Grande-Bretagne, l'URSS, la Belgique, le Mexique et deux autres pays. Le 24 juin, la province de Québec présentera ses jeux gymniques. Nous ne pouvons vous énumérer tout ce que vous pourrez voir à l'Autostade, faute d'espace, mais il est très facile de se procurer un programme, et tous les réseaux d'information nous tiendront au courant pendant toute la période de l'Expo. Cependant, il ne faudrait pas manquer la Grande Cavalcade, la Gendarmerie Française et le Rodeo qui offriront pas moins de trois spectacles de chevaux.

Spectacle

Outre la Grande Cavalcade, les grandes parades et les cirques, et les nombreux matchs internationaux, la famille ne voudra certainement pas manquer l'immortel Maurice Chevalier dans sa revue intitulée "Toutes voiles dehors". Ce spectacle à grand déploiement sera présenté le 11 juillet. Nous vous le répétons ici, nous ne pouvons vous citer tout ce que vous pourrez voir à l'Autostade, nous nous en sommes tenus à vous donner un aperçu général.

UNIQUE... SUPERBE... PROVOCATEUR...
L'UN DES 10 Meilleurs films DE L'ANNÉE!



JULIE CHRISTIE
Son premier film depuis "DARLING"

OSKAR WERNER
Prix de la critique "NEW-YORKAISE"

avec CYRIL CUSACK VERSION ANGLAISE du VAN HORNE

Mise en scène
François Truffaut

"Fahrenheit 451"
TECHNICOLOR

Horaires: 10.15, 12.30, 2.45, 5.00, 7.15, 9.30. Dern. rep. 9.05

LE PARISIEN 480 STE. CATHERINE O. - 861-2697

THE WORLD EXPLODES!

... et vous plonge dans un tourbillon d'expériences défendues que vous n'oublierez jamais!
Les horreurs qui ont frappé l'humanité depuis le début des temps viennent maintenant terrifier votre vie dans...

ASTRAL FILMS PRESENTS

TABU

EastmanCOLOR

Directed by ROMOLO MARCELLINI
A SOL-REY PICTURES, INC. RELEASE

Capitol

890 Ste-Catherine O. - 866-6828

Représentation à: 10.50 - 1.00
3.10 - 5.25 - 7.35 - 9.55. Dernière représentation complète à 9.05.

SCENES JAMAIS MONTREES AUPARAVANT!

EMOTIONS JAMAIS EXPERIMENTEES AUPARAVANT!

Centre de ventes officielles expo 67



Maurice Chevalier

... toutes voiles dehors

Les oiseaux de nuit ne tourneront pas en rond

A 21 h. 30 tous les soirs, les pavillons représentant tous les pays du monde ferment leurs portes jusqu'au lendemain matin. Mais ne vous inquiétez surtout pas pour le reste. L'Expo universelle a pensé aux couche-tard.

La vie démenagera sur l'île la Ronde. La Ronde ne dort presque pas : elle brûle la chandelle par les deux bouts. A l'heure où les pavillons s'éteignent pour la nuit, la Ronde devient plus sautillante encore que le jour. Tous les divertissements du monde sont réunis sur un même terrain. On peut manger, boire, danser, rire et s'amuser jusqu'à 2 h. 30 du matin. Voyons un peu le programme de la Ronde, sans parler de leurs restaurants.

"Le Jardin des Etoiles"

"Un spectacle étonnant, fabuleux, scintillant, d'une splendeur fantastique", c'est ainsi que la Reine du Music-Hall décrit sa revue "Vive la Canadienne" qui marquera le premier mai l'ouverture du cabaret de 1.500 places de la Ronde, le Jardin des Etoiles.

La revue "Vive la Canadienne" tiendra l'affiche jusqu'au 24 juin en donnant, tous les soirs, deux représentations, une à 20 heures et l'autre à 22 h. 15. La troupe mettant en vedette Muriel Millard comprend 42 personnes, et le spectacle spécialement monté pour le cabaret-théâtre se compose de six tableaux. La musique sera entièrement canadienne. Ainsi, l'un des tableaux aura pour thème la neige et s'inspire des chansons "Mon pays" de Gilles Vigneault et "l'Hiver" de Claude Léveillé.

"Vive la Canadienne" a exigé la fabrication de 200 costumes, de perruques et de bijoux fastueux qui ont nécessité un investissement de plus

de \$100,000.

Suivra sur la même scène, le 25 juin, la nouvelle version de la revue "Hellzapoppin" qui fit les beaux jours du Broadway de 1936 à 1939. Ce spectacle fera revivre la meilleure époque du burlesque avec ses rires, ses coups de pistolet et ses gags époustouffants. Cette revue, dont les principales vedettes sont Greta Thyssen et le comédien Soupy Sales, est produite par Alexander Cohen qui a présenté plusieurs spectacles au Broadway.

Le 17 septembre, la revue "Prestige de Paris" succède à "Hellzapoppin" et restera à l'affiche du cabaret-théâtre jusqu'à la fin de l'Expo. "Prestige de Paris" présente huit danseuses du Moulin-Rouge, Bernard Dhéran, sociétaire de la Comédie-Française, les Martyrs du Lido et Michel Renault, danseur étoile de l'Opéra de Paris.

Boîtes et théâtres

Si le Jardin des Etoiles présente des spectacles de grande envergure jusqu'aux petites heures du matin, il faut dire aussi, pour être juste, qu'il est bien entouré par les boîtes et autres théâtres. Comme les couche-tard ne peuvent s'installer tous les soirs au cabaret-théâtre, ils pourront assister à d'autres spectacles pour le plaisir de l'œil et du palais. Ainsi ils sont invités au théâtre tchèque Laterna Magica, où la troupe donne douze représentations par jour à compter de 11 h. 30 le matin jusqu'à 22 h. 30 le soir, et ce, pendant toute la durée de l'Expo.

Le pavillon de la Jeunesse a aussi moult activités après les heures : jam session, discothèque, théâtre, happenings, soirées de chansonniers, etc. Pour vous donner un avant-goût du programme, nous parlerons de la soirée du 28 où de 17 à 18 heures Alexandre Zelkine donnera son tour de

chant. A 20 heures, les amateurs de jazz pourront entendre Yvon Landry et son quartet. Et, tous les soirs à minuit, le pavillon de la Jeunesse ouvrira toute grandes les portes de sa discothèque pour ne les fermer qu'à 2 h. 30 du matin.

Toujours pour les oiseaux de nuit

Les amateurs de la bouteille et de la bonne table seront reçus magnifiquement à l'Antre du Diable, qui présente son dernier spectacle à une heure du matin. Roland Ganamet présentera le ventriloque Bob Belhamy, le comédien Jack Hilton et l'artiste canadienne d'origine huronne, Ilnikauo, qui chantera en français, en anglais, en espagnol, en italien, en hébreu, en russe, en italien de même que dans la langue huronne.

C. Chabot

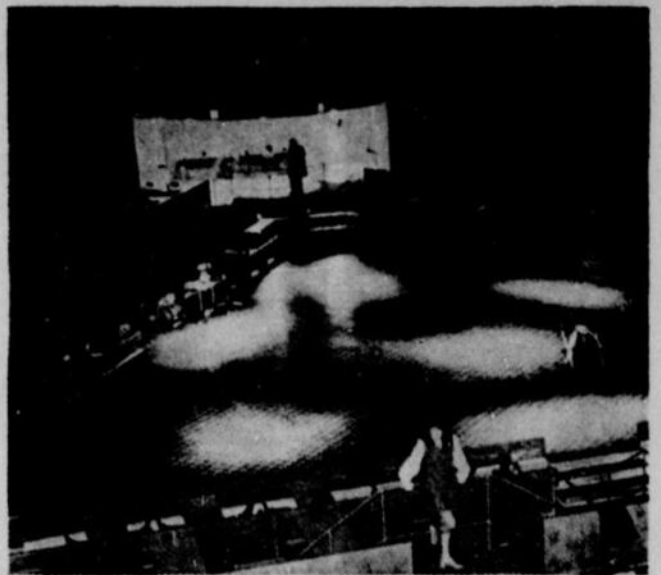

Le Jardin des Etoiles : le rendez-vous de tous les couche-tard.

CINERAMA

8 h. 30 TOUS LES SOIRS - 2 h., MER. et SAM.
DIM. 1 h. - 4 h. 45 - 8 h. 30

* VOYEZ le Cirque de Moscou... au fond de la mer où les pieuvres font la loi... chasse à la balaine... les danseurs Moisyaw... à la plage avec des beautés russes, les Ballets Bolshoi, etc., etc. SIEGES RESERVES en vente par la poste... ou au théâtre, Jules Jacob Musique, Morgan (magasins Boulevard, Rockland, Dorval), CKJL, Radio Saint-Jérôme - Roi des bas prix Roland Faucher, C.F., Pont-Viau.

FINAL
23 DERNIERS JOURS
RUSSIAN ADVENTURE
EN CINERAMA ET COULEUR

Enfants, 10 ans, admis mer. et sam. à 2 h. dim. à 1 h.

IMPERIAL CINERAMA METRO STATION PLACE DES ARTS

1430 Bleury, Montréal - AV. 8-7102 ou 5603

Le film le PLUS DRÔLE de l'année..!

JERRY LEWIS
le nouveau Casanova!!

JANET LEIGH

3 SUR UN SOFA

avec Mary Ann Mobley - Gila Golan

EN COULEURS

a l'est du Soudan

AVEC ANTHONY QUAYLE - SYLVIA SYMS

CHATEAU-FRANCAIS-GRANADA-MONTREAL

271-4400 288-5513 255-2478 727-5212

expo67 Passeports et billets boni

VOTRE GUIDE DES GRANDES PREMIERES A MONTREAL

Gagnant de 6 Oscars!

DAVID LEAN'S FILM
OF BORIS PASTERNAK'S
DOCTOR ZHIVAGO
IN PANAVISION® AND METROCOLOR

Matinées : mer., sam., dim. et fêtes à 2 h. 15.
SOIREE à 8.15
Dimanche à 7.30
SIEGES RESERVES 6100 ouest, Sherbrooke

KENT

Réservations par télé-
phone 489-9707
Guichet ouvert de
midi à 9 h. p.m.
Passes non acceptées

20th ANNUAL AWARDS

THE SAND PEBBLES

MATINEES :
Mer., sam., dim.
et fêtes à 2.15 p.m.
SOIREE 8.15 p.m.

YORK

937-8978

CAPTIVANT!
LIFE MAGAZINE

L'UN DES
10 MEILLEURS
FILMS
DE L'ANNEE!
N.Y. NEWS

RESERVATIONS
TELEPHONIQUE
ACCEPTÉES
Guichet ouvert
de midi à 9 p.m.



Où retrouver les Québécois à l'Expo?

Quand furent amorcés les premiers projets de l'Expo, les artistes québécois craignirent que la part du lion ne revienne aux artistes étrangers et qu'on ne leur distribue que mesquinement le reste. Tel n'est pas le cas et nous le prouverons sur papier, en indiquant où il nous sera possible de voir et d'entendre nos artistes préférés. Immédiatement après la revue "Hello Dolly" mettant en vedette Carol Channing, l'Expo-

Théâtre présentera quantité de Québécois dans le cadre de la Semaine de la Chanson. Le 14 mai, nous verrons Pauline Julien; le lendemain, Louise Forestier et Claude Gauthier seront entendus. Renée Claude et Michel Conte seront à l'affiche de ce théâtre le 17, tandis que Donald Lautrec donnera son tour de chant le 18. Gilles Vigneault a été invité, il va sans dire, à participer à cette Semaine de la Chanson. Nous pourrons donc l'entendre le 19 mai.

Il serait injuste de ne pas dire que le pavillon du Canada a réservé une place de choix aux nôtres. Des chefs-d'oeuvre du répertoire classique, de la musique de jazz, des récitals d'orgue, des spectacles de chansonniers et toute une pléiade d'artistes canadiens constituent la programmation des deux théâtres du pavillon du Canada.

L'un des spectacles les plus pittoresques sera sans doute celui des Feux-Follets. Cette troupe, qui rentre d'une tournée triomphale à travers le Canada, donnera deux représentations chaque jour, sauf le lundi, durant toute la saison de l'Expo.

En plus des chanteurs de folklore, nous pourrons applaudir des chansonniers comme Raymond Lévesque, Clémence Desrochers, Louise Forestier, les Alexandrins et plusieurs autres. Si l'on continue de feuilleter le programme des spectacles au pavillon du Canada, on y découvre à chaque page un nom célèbre, un nom d'artiste québécois dont la renommée a franchi nos frontières. Nous n'en citerons que quelques-uns: Pauline Julien, Monique Leyrac, Robert Savoie, Pierrette Alarie et Léopold Simoneau.

Mais le programme ne comprend pas uniquement les grands noms du récital classique ou populaire. Plusieurs Québécois ont été invités à participer aux diverses séries de

musique de chambre et de jazz. Tex est le premier chansonnier à donner son spectacle au pavillon du Québec. Nous pourrons le voir dès ce soir (28 avril) et jusqu'au 11 mai. Lui succédera la semaine suivante, Louise Forestier. Sur la liste nous retrouvons encore des noms comme Renée Claude, Nicole Perrier, Monique Gaube, les Cabestans, Gaétane Létourneau, Claude Gauthier et Christine Charbonneau.

Par ailleurs, nous retrouvons nos artistes également à la boîte à chansons du Village Pauline Julien et Pierre Lalonde y seront la première semaine. Danielle Oderra et les Quatre Vingt suivront, de même que Donald Lautrec et Renée Claude.

Le Festival de la chanson

Pendant que l'Expo regorge d'activité, la Comédie-Canadienne rentre dans le jeu avec un Festival de la chanson qui débutera le 12 juin en présentant Fernand Gignac, Christine Chartrand et Claude Steben. Du 26 juin au 9 juillet, il y aura très certainement foule à la Comédie-Canadienne car trois artistes très appréciés du public seront réunis sur une même scène: il s'agit de Claude Léveillée, Pierre Calvé et Daniel Oderra. La quinzaine suivante, Pierre Létourneau, Louise Forestier et Robert Charlebois sont attendus. Les Cyniques, Yolanda Lisi et Stéphane Venne seront de ce grand Festival du 17 juillet au 30, suivis pour 15 jours de Vigneault, Lévesque et Claude Dubois.

Muriel Millard terminera la saison avec sa revue "Terre des femmes".

Outre ces endroits, plusieurs Québécois seront au pavillon de la Jeunesse puisqu'on y présentera tous les jours des chansonniers différents.

Claude Léveillée au Ed Sullivan Show

L'Expo-Théâtre devait nous présenter Claude Léveillée dans le cadre de la Semaine de la Chanson, qui commencera le 20 mai. On sait que cette Semaine permettra à plusieurs Canadiens français de se faire valoir sur la scène internationale. Ce-

pendant, nous apprenons en dernière heure que monsieur Léveillée ne sera pas vu et entendu comme prévu. On le retrouvera sur le petit écran, car il a été invité à passer à l'émission Ed Sullivan qui sera diffusée le 21 mai.

UN FILM QUE VOUS DEVEZ VOIR AVEC VOTRE COEUR!

CHACQUE FEMME MARIEE PEUT DEVENIR UNE MADAME X



8^e SEM.



CREMAZIE STATION CREMAZIE ST-DENIS ET CREMAZIE 388-4210

ENSEMBLE POUR LA PREMIERE FOIS EN FRANCAIS!

MISS HONEY et MISS GALORE

2^e SEM.



NOUS RAMENENT JAMES BOND



A NOUVEAU!! EN COULEURS

SEAN CONNERY JAMES BOND "GOLDFINGER"

SEAN CONNERY JAMES BOND "Dr.No"

HONOR BLACKMAN GERT FROBE

URSULA ANDRESS

MERCIER ELECTRA VILLERAY STATION BLAUBRY ST-DENIS ET CREMAZIE ST-ROCHE ET JARRY

L'AMOUR-PASSION, SOUS SON ASPECT LE PLUS PUR, LE PLUS ENGAGE, LE PLUS INCORRUPTIBLE.

JANE FONDA 5^e SEM.

dans un film de ROGER VADIM TECHNICOLOR

LA CUREE

Inspire du roman d'EMILE ZOLA

PETER McENERY MICHEL PICCOLI

Samedi et dimanche 1.20 - 3.25 - 5.25 - 7.30 - 9.30 Sur semaine: 7.30 - 9.30

Egalement en version anglaise au nouveau cinéma Odéon Place du Canada Tél. 861-4595

Beaubien - Iberville Tél.: 721-6060



Choisissez bien la date de vos vacances pour voir tout ce que vous aimez...

Moi, j'adore le cinéma et le théâtre, le grand théâtre à la façon de Shakespeare. Mais j'aime aussi le jazz, certains virtuoses de la musique de chambre, et des spectacles très exotiques, comme un récital de sitar ou du théâtre japonais. Par contre, j'ai horreur de l'opéra, et encore plus de la musique symphonique. Mais assez parler de moi... Vous, que préférez-vous? Il y aura, au Festival mondial, de quoi satisfaire toutes les préférences. Le seul problème consiste à prendre ses vacances au bon moment pour pouvoir en profiter le plus possible.

En mai par exemple, au début du Festival, c'est l'explosion du théâtre. Vous pourrez voir le Théâtre de France Renaud-Barrault, le Nepture Theatre (Canada), le Théâtre du Nouveau-Monde, le Théâtre Cameri d'Israël, la Bristol Old Vic Company (Grande-Bretagne), dans leurs plus célèbres productions; à la même époque, il y aura la comédie musicale "Hello Dolly", à l'Expo-Théâtre.

Mai est aussi le temps de la semaine de la chanson: Pauline Julien, Louise Forestier, Claude Gauthier, les Cailloux, Renée Claude, Michel Conte, Donald Lautrec, Gilles Vigneault et Claude Léveillée donneront un récital à l'Expo-Théâtre; Muriel Millard et sa revue, "Vive la Canadienne", seront tous les soirs au Jardin des Etoiles, dans la Ronde.

Un mois au Canada

En juin, il y a encore et toujours du théâtre (le Toucan de Paris, le Centre dramatique romand avec la collaboration du Théâtre de Carouge (Suisse), le Teatro stabile di Genova, le Théâtre du Rideau-Vert, la comédie musicale "Half a Sixpence", mais ce sera surtout le temps d'aller entendre les grands orchestres: l'Orchestre symphonique de Melbourne (Australie), l'Opéra de Hambourg (Allemagne), l'Orchestre de la Suisse romande, l'Orchestre Scarlatti de Naples, Yehudi Menuhin et l'Orchestre du Festival de Bath (Grande-Bretagne).

Le mois de juillet, évidemment, est celui du Canada. Si vous êtes très patriote, vous irez voir le Gala du Canada, l'Opéra de l'Orchestre symphonique de Montréal, l'Orchestre national de la jeunesse du Canada ou... le Carrousel militaire des forces canadiennes.

Août est le mois du cinéma: le 8e Festival international du film de Montréal, le 5e Festival du cinéma canadien et une Rétrospective mondiale du cinéma d'animation seront à l'affiche de l'Expo-Théâtre, du 4 au 18. Si ça ne vous intéresse pas, vous pourrez toujours aller voir les grands spectacles de danse et de folklore: le Théâtre Kabuki du Japon, les vedettes de l'Ukraine, les Danseurs de la Jamaïque, le Ballet folklorique du Maroc, le Gala folklorique suisse, les "Omegang" du Benelux, les Artistes populaires de Prague et, bien sûr, le très célèbre Opéra Bolshoï.

En septembre, avis à ceux qu'une valse de Strauss bouleverse... La musique viennoise est à l'honneur avec la Philharmonique de Vienne et l'Opéra de Vienne. D'un autre côté, les amateurs de jazz seront aussi récompensés, puisque Duke Ellington, Sarah Vaughn et Pearl Bailey donneront leurs spectacles à l'Expo-Théâtre.

C'est en septembre que commence également une série de récitals avec les plus prestigieux solistes du monde; ces récitals se poursuivront en octobre, et vous pourrez alors aller entendre le pianiste Eschenbach, le violoniste Szeryng, le pianiste Petrov, etc. Pour clôturer enfin le Festival mondial, de l'opéra (la Scala de Milan, la Canadian Opera Company), du ballet (le Ballet national du Canada, le Ballet Roland Petit) et l'incomparable Shakespeare (le National Theatre of Great Britain, la Stratford Festival Company)...

Moi, si j'avais le temps de prendre des vacances...!
D. S.

FESTIVAL DES FESTIVALS

DESSINS ANIMÉS

Les meilleurs dessins animés en couleurs
6 cartoons différents chaque jour

FESTIVAL de 20 jours
120 cartoons

COMME COMPLÉMENT:
un film d'une heure
(version française)

Le programme sera complètement différent chaque jour.

CARTOONS

ADMISSION: AUDITORIUM HÔTEL-DIEU
ENFANTS 35¢ 1060, ST-URBAIN, MONTRÉAL
ADULTES \$1.10 1.30 h. - 3.30 h. (TEL. 274-7334)

CINE-WEEK-END

PLACE VICTORIA - Tel. 878-1451
12.45, 2.50, 5.00, 7.15, 9.30

VENDOME

SOVIET FILM FESTIVAL

le meilleur film jamais réalisé!

-Jury de l'Exposition Universelle de Bruxelles
le chef-d'oeuvre de S.M.EISENSTEIN



LE CUIRASSE POTEMKINE

SOUS-TITRES FRANÇAIS à 2.50, 7.15

VICTORIA



en couleurs MEN ABOVE THE CLOUDS • BONIFACY

ELVIS

chante,
danse,
est
romanesque,
tourbillonne

avec un pied sur l'accélérateur mais sans frein au PLAISIR

Hour ELVIS
Sings his greatest new songs on the RCA VICTOR soundtrack album

CENTRE DE VENTE OFFICIEL expo67
passaposte et livrets de bord

Horaires: 10.40 - 12.50 - 3.05
5.15 - 7.30 - 9.45
Dernière représentation comp. 9.10

LOEW'S

954 St. Catherine 844-5851

La Bombe Comique de l'année !!



3 HEURES
FOLLEMENT DROLIRANTES

Tony Curtis

Jack Lemmon

LA GRANDE COURSE autour du monde

POSITIVEMENT

7^e ET DERN. SEMAINE

HORAIRE
12.15 - 3.00 - 6.00 - 9.00

Natalie Wood



CHAMPLAIN

STATION PAPINEAU

STE-CATHERINE ET PAPINEAU 824-1688

Vous pouvez faire un tour assez complet du Festival des arts pour \$50

Pendant le Festival mondial, le plus grand festival des arts jamais organisé, vous vous devez d'assister aux spectacles qui vous intéressent. D'accord: vous n'aurez pas le temps de tout voir. Mais ne dites surtout pas que ça coûte trop cher... Nous avons établi pour vous trois séries de spectacles, selon vos goûts et préférences, à environ \$50 la série (nous avons évidemment choisi les billets les moins coûteux). Ce sont là des spectacles exceptionnels que vous n'aurez peut-être plus jamais l'occasion de voir. Et \$50 pour six mois de spectacles, ce n'est après tout que \$2 par semaine...

1er choix: sérieux; 15 spectacles pour \$50.50

MAI — Théâtre de France Renaud-Barrault: "le Soulier de satin" (Théâtre Maisonneuve): \$4.50

MAI — Le Ballet du XXe siècle (Salle Wilfrid-Pelletier): \$3.50

MAI — Bristol Old Vic Company (Expo-Théâtre): \$2.50

JUIN — Le Centre dramatique romand: "la Muraille de Chine" (Théâtre Port-Royal): \$2.50

JUIN — Yehudi Menuhin et l'Orchestre du Festival de Bath (Théâtre Port-Royal): \$4.50

JUIN — Musique et danse de l'Inde (Théâtre Port-Royal): \$2.50

JUILLET — Récital de musique française (Théâtre Port-Royal): \$2.50

AOUT — L'Opéra Bolshoi (Salle Wilfrid-Pelletier): \$5

AOUT — Théâtre Kabuki du Japon (Théâtre Maisonneuve): \$2.50

AOUT — Musique électronique et films expérimentaux avec musique moderne (Théâtre Maisonneuve): \$1.50

AOUT — Mormon Tabernacle Choir (Théâtre Maisonneuve): \$4.50

OCTOBRE — La Scala de Milan (Salle Wilfrid-Pelletier): \$5.00

OCTOBRE — Le Théâtre national de Grèce (Expo-Théâtre): \$2.50

OCTOBRE — Stratford Festival Company (Expo-Théâtre): \$2.50

OCTOBRE — National Theatre of Great Britain (Théâtre Maisonneuve): \$4.50



New York City Ballet Company.

2e choix; mi-léger, mi-sérieux; 20 spectacles pour \$49.50

MAI — Récital Presti-Lagoya, guitaristes (Théâtre Port-Royal): \$2.50

MAI — Théâtre du Nouveau-Monde: "le Bourgeois gentilhomme" (Théâtre Maisonneuve): \$2.00

MAI — L'Orchestre symphonique de Montréal (Salle Wilfrid-Pelletier): \$2.50

MAI — Semaine de la chanson (Expo-Théâtre): \$2.50

JUIN — Dick Hallman dans "Half a Sixpence" (Expo-Théâtre): \$3.50

JUIN — Royal Ballet de Londres (Salle Wilfrid-Pelletier): \$4.00

JUIN — Les Grands Ballets canadiens (Salle Wilfrid-Pelletier): \$2.00

JUILLET — New York City Ballet (Salle Wilfrid-Pelletier): \$3.50

JUILLET — "The Odd Couple", comédie mise en scène par Mike Nichols (Théâtre Maisonneuve): \$3.50

JUILLET — Fiesta Cubana (Théâtre Maisonneuve): \$2.50

JUILLET — Troupe de danseurs d'art folklorique japonais (Théâtre Port-Royal): \$2.50

AOUT — Les Danseurs de la Jamaïque (Théâtre Port-Royal): \$2.50

AOUT — Festival international du film de Montréal (Expo-Théâtre): \$2.00

AOUT — Festival de musique de chambre (Théâtre Port-Royal): entrée libre

AOUT — One Hundred Years of Musical Comedy (Théâtre Port-Royal): \$2.50

AOUT — Artistes populaires de Prague (Expo-Théâtre): \$2.00

SEPTEMBRE — La Philharmonique de Vienne (Salle Wilfrid-Pelletier): \$2.50

SEPTEMBRE — Pearl Bailey (Expo-Théâtre): \$2.50

SEPTEMBRE — Ensemble folklorique yougoslave Lado (Expo-Théâtre): \$2.00

OCTOBRE — Octuor Philharmonique de Berlin (Théâtre Port-Royal): \$2.50

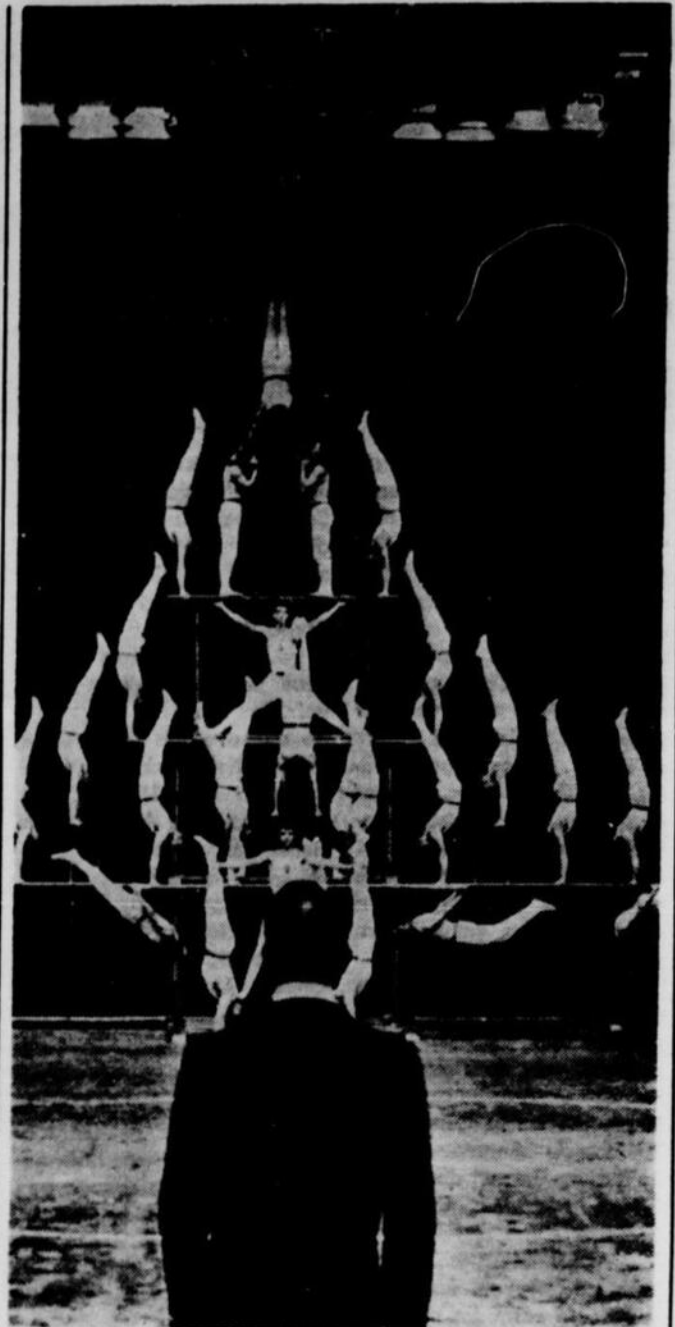

La Grande Parade de la Gendarmerie française en première nord-américaine.

3e choix; léger; 19 spectacles pour \$50

MAI — Carol Channing dans "Hello Dolly" (Expo-Théâtre): \$8.00

MAI — Cirque Barnum & Bailey (Autostade): \$2.00

MAI — Muriel Millard, dans sa revue "Vive la Canadienne" (Jardin des étoiles): \$2.50

MAI — Tournoi international de soccer (Autostade): \$2.00

MAI — Le Choeur et les Danseurs de l'Armée rouge (Salle Wilfrid-Pelletier): \$4.

JUIN — Music-hall austro-allemand (Expo-Théâtre): \$2.00

JUIN — Marlene Dietrich (Expo-Théâtre): \$2.50

JUIN — "Hellzapoppin 67", revue avec plusieurs "girls" (Jardin des Etoiles): \$2.50

JUIN — Mireille Mathieu (Expo-Théâtre): \$2.50

JUILLET — "Le Pays du sourire", opérette de Franz Lehár (Expo-Théâtre): \$2.50

JUILLET — Maurice Chevalier, dans "Toutes voiles dehors" (Autostade): \$2.50

JUILLET — Jack Benny et le Jack Benny Show (Expo-Théâtre): \$2.50

AOUT — Tournoi de crosse des Indiens d'Amérique du Nord (Autostade): \$1.00

AOUT — Rétrospective mondiale du cinéma d'animation (Expo-Théâtre): \$2.00

AOUT — The Supremes (Expo-Théâtre): \$2.50

AOUT — La Grande Parade de la Gendarmerie française (Autostade): \$2.50

SEPTEMBRE — Duke Ellington et Sarah Vaughn (Expo-Théâtre): \$2.50

SEPTEMBRE — La Grande Cavalcade (Autostade): \$2.50

OCTOBRE — Le Grand Rodeo de l'Ouest (Autostade): \$1.50

Le cinéma à l'Expo: des festivals et des rétrospectives

La grande vedette de l'Exposition, c'est le cinéma: plus de 60 p. 100 des démonstrations, dans les pavillons, se font par le moyen du cinéma. Films scientifiques, documentaires, dessins animés, etc. Presque chaque pavillon en présente... Mais le cinéma, le vrai cinéma qui a ses vedettes et ses réalisateurs, sera présent lui aussi.

Il y aura évidemment le Festival international du film de Montréal, le huitième de ce nom. On pourra voir, du 14 au 18 août à l'Expo-Théâtre, vingt-six programmes: vingt-six longs métrages choisis parmi les meilleurs de la production internationale récente, et une cinquantaine de courts métrages. Le 5e Festival du cinéma canadien aura lieu au même endroit, les 11 et 12 août: deux journées consacrées aux courts, moyens et longs métrages

réalisés au Canada l'an dernier et cette année. Pour les amateurs de "cartoons", il y aura toute une semaine: 18 programmes pour la Rétrospective mondiale du cinéma d'animation.

Le pavillon de la France, qui fait les choses en grand à l'Expo (on sait qu'il commande quatre pièces de théâtre à la Poudrière), présentera aussi du cinéma. Plus précisément des centaines de films qui constituent la première Rétrospective du cinéma français, de 1891 à nos jours, organisée à Montréal. Ces films seront à l'affiche tous les jours dans la salle de cinéma du pavillon français; entrée gratuite.

Un autre festival de cinéma à ne pas manquer: celui du cinéma soviétique, au Vendôme. On y présentera des films russes pendant toute la durée de l'Expo.

La TV à l'Expo: comme si vous y étiez...

Pour ceux qui ne peuvent se rendre à l'Expo (infirmes, vieillards, etc.), et aussi pour donner un avant-goût à tous les autres qui n'ont pas encore eu le temps d'y aller, la télévision sera sur les lieux. Tous les jours.

Déjà l'ouverture officielle de l'Exposition universelle a été vue par les téléspectateurs du monde entier, grâce au satellite "l'Oiseau matinal". Lundi 1er mai, à Caméra 67 (CBFT, 10 heures du soir), on pourra voir un grand reportage sur les premiers arrivants à l'Expo: les premiers visiteurs donneront leur opinion sur les transports, les pavillons qu'ils ont préférés, la Ronde, etc.

Tous les matins (CFTM-TV, 7 h. 45 à 8 h. 45), Jean-Pierre Coallier interrogera M. Jean Marion, directeur des relations extérieures à Télé-Métropole, sur les activités à l'Expo; on connaîtra ainsi à l'avance les principaux événements qui se dérouleront pendant la journée.

Une nouvelle émission, intitulée "les Carnets de l'Expo" (le samedi, à 5 h. 30, CBFT), traitera des manifestations présentées par les pavillons des pays participants ainsi que des spectacles po-

pulaires donnés sur les terrains de l'Expo 67. Cette émission en couleurs sera animée par Jacques Fauteux et Gisèle Mauricet.

En plus de cela, il y aura des centaines d'émissions spéciales sur l'Expo, un des pavillons ou un des spectacles du Festival mondial. Si vous ne pouvez pas aller à l'Expo, l'Expo ira chez vous...

ENCOURAGEZ nos ANNONCEURS

Métro St-Denis-Dumontigny. 1396, ST-DENIS 843-3171

SAINT-DENIS et Bijou

Métro Barri-Blvd. St-Joseph. Autobus 27. 2020, PAPIREAU 224-1902

Le film qui actuellement triomphe en France!

L'IDOLE DU DISQUE

SHEILA

SE LANCE AU CINÉMA ET FAIT

BANG BANG

LE FILM QUI BRISE LE MUR DU CINÉMA

AVEC BRETT HALSEY GAIA GERMANI FRANCO FABRIZZI

TECHNISCOPE EASTMANCOLOR

EQUALEMENT À L'AFFICHE

Un bonheur qui ne devrait rien à la chance, mais tout à l'amour!

ODILE VERSOIS MICHEL LE ROYER **LE DERNIER PARI**

Participation musicale. LES "SURFS" - LES "GUITARES" - LES MODERN JAZZ DANCERS

STATIONNEMENT GRATUIT À L'ARRIÈRE DU SAINT-DENIS

2 FILMS SPECTACULAIRES EN PRIMEUR ET EN COULEURS!

3^e SEMAINE!

QUAND LA CHAIR EST FAIBLE...

LES PASSIONS SE DÉCHAÎNENT!

SAMBA à Rio

EN COULEURS

sara moniel CHANTE SES DERNIERS SUCCÈS

AUSSI amours violentes!

LE TRIOMPHE D'EL CORDOBES EN COULEURS

↓ **CANADIEN** ↓ **PLAZA** **JEAN-TALON**

Station BEAUDRY 1204 est, Ste-Catherine Station BEAUDIEN 6505, St-Hubert STATIONNEMENT GRATUIT Jean-Talon, à l'est de Pie-IX

SORTIE MÉTRO ATWATER



↓ **FORUM* 6 AU 13 MAI**

MATINEES: LUNDI - MARDI - MERCREDI - JEUDI - VENDREDI À 3:15
MATINEES: SAMEDI À 10. a.m. & 2.30 SOIREE 8 p.m.
(AUCUN SPECTACLE LE DIMANCHE)

CIRQUE SHRINERS

EN AIDE À L'HOPITAL SHRINERS POUR ENFANTS INFIRMES ET AUX OEUVRES DU KARNAK TEMPLE

SIÈGES RÉSERVÉS MAINTENANT EN VENTE ★ ADMISSION GÉNÉRALE EN VENTE LE 6 MAI ADULTES: \$1.75 ENFANTS: .75

28^{ème} ANNUEL



Benjamin Britten : il est à la musique ce qu'Henry Moore est à la sculpture.

Les seuls spectacles en dehors des quatre salles : deux "Noh" anglais à l'église Saint-Jacques

Belmondo a un rôle en or... on s'amuse sans arrêt...

L'EXPRESS

...C'est un fou rire continu...

FRANCE-SOIR

5^e
SEM.



HORAIRE
1.30 - 3.30 -
5.30 - 7.30 - 9.30

TÉL. 288-3303

JEAN-PAUL BELMONDO
**tendre
voyou**

Techniscope
Eastmancolor

MILITANT DÉMOCRATIQUE

cinéma fleur de lys

858 EST, STE CATHERINE - face à DUPUIS FRÈRES ☺ STATION BERRI

Du 11 au 16 septembre, l'English Opera Group de Grande-Bretagne présentera deux opéras de Benjamin Britten, "The Burning Fiery Furnace" et "Curlew River", à l'église Saint-Jacques. Ce sont les deux seuls spectacles du Festival mondial des Arts à être présentés en dehors du cadre des quatre salles "consacrées" (la salle Wilfrid-Pelletier, le théâtre Port-Royal, le théâtre Molière et l'Expo-Théâtre).

On n'a pas choisi l'église Saint-Jacques faute de place. C'est que Benjamin Britten a écrit ses deux opéras pour qu'ils soient représentés dans une église. Il ne faudrait d'ailleurs pas conclure de ceci qu'il est "un musicien d'église". Bien que depuis 1945 son nom soit surtout associé à l'opéra, Benjamin Britten est un compositeur prolifique. Rares sont les années qui passent sans voir naître une nouvelle oeuvre de Britten. Oeuvres qui embrassent tout le monde de la musique. Britten a écrit des opéras, des concertos, des quatuors à cordes, des oeuvres chorales, des chansons, des ballets et de la musique de piano. Il est à la musique anglaise ce qu'Henry Moore est à la sculpture.

Etrangement, "Curlew River" est né d'un voyage que Britten fit au Japon en 1956. Pour la première fois de sa

vie, il avait l'occasion d'assister à des représentations de théâtre Noh. Ce fut une révélation. Une pièce en particulier le conquit d'emblée, "Sumidayawa". Il eut d'ailleurs l'occasion de la revoir dans deux interprétations différentes. La lenteur de l'action dans les pièces du théâtre Noh — lenteur qui ennue habituellement les spectateurs occidentaux — eut au contraire le don de charmer Britten.

A son retour en Angleterre, Britten n'avait plus qu'une idée en tête : il voulait composer un "noh". L'action évidemment devait se dérouler dans un cadre anglais. Les anciens drames médiévaux que l'on jouait sur les parvis d'église lui semblèrent alors être la chose qui dans la tradition anglaise se rapprochait le plus du Noh (soit par la lenteur de l'action, soit par le plainchant, soit par l'économie des moyens dramatiques).

De là à composer son "Curlew River" (1964) pour être représenté dans une église, il n'y avait plus qu'un pas... musical à franchir. Pas que Britten a d'ailleurs pris l'habitude de faire puisqu'il a composé depuis un second opéra pour église, "The Burning Fiery Furnace" (1966).

C'est en qualité de fondateur de l'English Opera Group que Benjamin Britten sera à Montréal au mois de septembre prochain. L'English Opera Group a été formé tout spécialement pour exécuter des opéras "da camera" pour petit ensembles et il se consacre à la création d'oeuvres de compositeurs anglais. Parmi toutes les troupes qui nous visiteront cet été, l'English Opera Group est sans aucun doute la seule qui se consacre presque exclusivement à la création d'oeuvres nouvelles.

Pour une

REBEL 1967

AUCUN
COMPTANT

1^{er} paiement
au mois de
JUN

Livraison
immédiate

Financement
sur les lieux

On épargne en
masse chez

MASSE AUTOMOBILE

Concessionnaire
Rambler - Jeep

2303, de la Salle
2 rues à l'est de Pie-IX
au sud d'Hochelega

Tél.

254-4524

Ouvert tous les soirs
jusqu'à 10 heures

SALLE RESNAIS
GAGNANT DE 2 OSCARS
LE MEILLEUR FILM ÉTRANGER
LE MEILLEUR SCÉNARIO



39^e

SEMAINE
EASTMANCOLOR
PALME D'OR
CANNES 66

**un homme
et une femme**

UN FILM DE CLAUDE LÉLOUCH
ANOUK ÉMÉE • JEAN-LOUIS TRINTIGNANT

Élysée

35 MILTON / 842-8053
HORAIRE 7.30, 9.30
SAM. 1.30, 3.30, 5.30, 7.30, 10.00
DIM. 1.30, 3.30, 5.30, 7.30, 9.30

de Gérauld Calderon

8^e SEM. le
bestiaire
d'amour

LA VIE SEXUELLE DES ANIMAUX
et LA JETÉE de Chris MARKER
SALLE EISENSTEIN

La station-wagon Rebel possède plus d'espace à cargo et plus d'espace pour les passagers que toutes les autres station-wagons de même catégorie.



La station-wagon Rebel 770 Cross Country.

Sans compter le porte-bagages de toit, qui fait partie de l'équipement standard.

Comparez la Rebel avec n'importe quelle autre station-wagon de grosseur moyenne. Vous verrez que la Rebel offre plus d'espace. Plus d'espace pour le chargement. Plus d'espace pour les passagers. La Rebel vous donne une section à cargo de 91 pi. cu., et l'espace pour loger confortablement 6 passagers. American Motors vous donne en plus un porte-bagages pour le toit, sans frais additionnel. Les autres fabricants exigent \$80.00 en supplément pour un porte-bagages. Voulez-vous une station-wagon à trois sièges? La Rebel est ce qu'il vous faut. La Rebel à trois sièges possède une "5e porte" à l'arrière, qui s'ouvre sur le côté; cette porte arrière est dotée d'une vitre électrique.

Si vous préférez la station-wagon Rebel à deux sièges, vous avez le choix entre une "5e porte" à l'arrière ou un abattant. Encore une fois, sans frais additionnel.

Et le moteur? American Motors offre un choix de deux excellents moteurs de six cylindres, et de trois moteurs à haute performance de huit cylindres. Ce sont les moteurs les plus nouveaux et les plus efficaces de l'industrie. Ils sont conçus pour fournir plus de puissance tout en consommant moins d'essence. Le moteur standard est de six cylindres, 232 po. cu., et le choix s'étend jusqu'à huit cylindres à 4 corps de 343 po. cu.

La supériorité de la Rebel ne se trouve pas seulement dans son confort et dans sa puissance. Elle se trouve peut-être encore davantage dans la qualité de sa construction. Ainsi, sa carrosserie et son cadre forment un bloc solide, unique; ils sont soudés ensemble pour plus de solidité. Ainsi, chaque Rebel subit le traitement "bain total" contre la rouille: sept immersions qui protègent totalement tous les coins et recoins de l'automobile.

Ainsi, la Rebel possède des garnitures acous-

Ce tableau est extrait de la brochure "X-RAY", qui présente une étude comparative détaillée de toutes les automobiles '67. Demandez-la chez votre concessionnaire American Motors: elle est gratuite.

Station-wagons 4-portes	Espace à cargo (po. cu.)	Longueur du compartiment à cargo	Largeur de l'espace-cargo (aux roues)	Hauteur de l'espace-cargo (aux roues)	Hauteur de l'ouverture de l'abattant	Largeur de l'ouverture de l'abattant	Troisième siège disponible	L'abattant s'ouvre de côté ou de haut en bas	Porte-bagages de toit standard
Rebel	91.1	92.6"	45.1"	31.7"	27.8"	52.2"	oui	l'un ou l'autre	oui
Fairlane	85.2	89.0"	42.6"	32.7"	29.0"	49.1"	oui	Combo	non
Comet	85.2	89.0"	42.6"	32.7"	29.0"	49.1"	oui	Combo	non
Chevelle	86.0	92.1"	42.4"	31.3"	28.5"	52.5"	non	haut en bas	non
Special	85.7	92.0"	44.7"	31.1"	28.4"	52.6"	oui	haut en bas	non
F-85	85.2	92.0"	44.7"	30.9"	28.1"	52.6"	oui	haut en bas	non
Tempest	85.3	92.0"	44.4"	31.1"	28.4"	52.5"	non	haut en bas	non
Belvedere	88.0	91.7"	45.3"	31.2"	30.4"	50.0"	oui	haut en bas	non
Coronet	88.0	91.7"	45.3"	31.2"	30.4"	50.0"	oui	haut en bas	non

tiques qui absorbent les bruits de la route. Un silencieux et un système d'échappement recouverts de céramique. Des sièges extra-confortables à ressorts hélicoïdaux.

Pensez-y. Plus d'espace à cargo. Plus d'espace pour les passagers. Des moteurs plus modernes. Une construction de haute qualité. Voilà ce qui fait de la Rebel la meilleure station-wagon de sa catégorie. Vérifiez-le vous-même. Lisez les statistiques que nous reproduisons plus haut concernant les station-wagons de grosseur moyenne. Faites ensuite l'essai d'une Rebel chez un concessionnaire American Motors. Tirez vos propres conclusions.

NOUVELLE GARANTIE PROLONGÉE. POUR PLUS DE DÉTAILS, VOYEZ VOTRE CONCESSIONNAIRE RAMBLER/AMERICAN MOTORS.

5/50,000 2/24,000

AMERICAN MOTORS 1967

AMERICAN MOTORS CANADA LIMITED

UNE DIFFÉRENCE RÉELLE, UNE VOITURE SUPÉRIEURE.

VOYEZ L'AMBASSADOR DE GROSSEUR NORMALE, LA REBEL DE GROSSEUR MOYENNE, LA RAMBLER AMERICAN ET LES VOITURES USAGÉES DE CHOIX CHEZ LE CONCESSIONNAIRE AMERICAN MOTORS, RAMBLER.

Model Auto Sales Inc.
6995, boul. St-Laurent — 272-5761

Masse Automobile Enrg.
2303 De La Salle — 254-4524

André Lapierre Automobile Ltée
855, rue Notre-Dame, RR. No 2
Repentigny
581-5780 — 581-5781 — 581-5782

Montreal West Automobile Ltd.
11 sud, av. Westminster — 489-5391

Moussette Automobile Ltée
4747 est, rue Jean-Talon — 729-5287
St-Léonard-de-Port-Maurice

A-Ma-Baie Automobile Inc.
9490, boul. Lalonde — 684-4400
Pierrefonds

Laval Auto Inc.
4650, boul. Dagenais — 627-2748 et 627-2933
Ville de Laval

Arbour Automobiles Ltée
10300, boul. Pie-IX — 322-4330

Maurice Héroux Automobile Limitée
3995, av. Bannantyne — 766-4122
Verdun

Leroux Automobile Inc.
16 Rabastelière — 653-2500 - 653-2464
St-Bruno

St. Lambert Automobile Ltd.
840, boul. Taschereau — 674-7901
(près de Towers), Greenfield Park

Chelet Motors Ltd.
2110, boul. Décarie — 481-0161
(au sud de Sherbrooke)

Viau Rambler Ltd.
1072, boul. des Laurentides, Laval
387-9514 • 649-2691

Lakeshore Motors Limited
660 Lakeshore Drive — 631-9891
Dorval

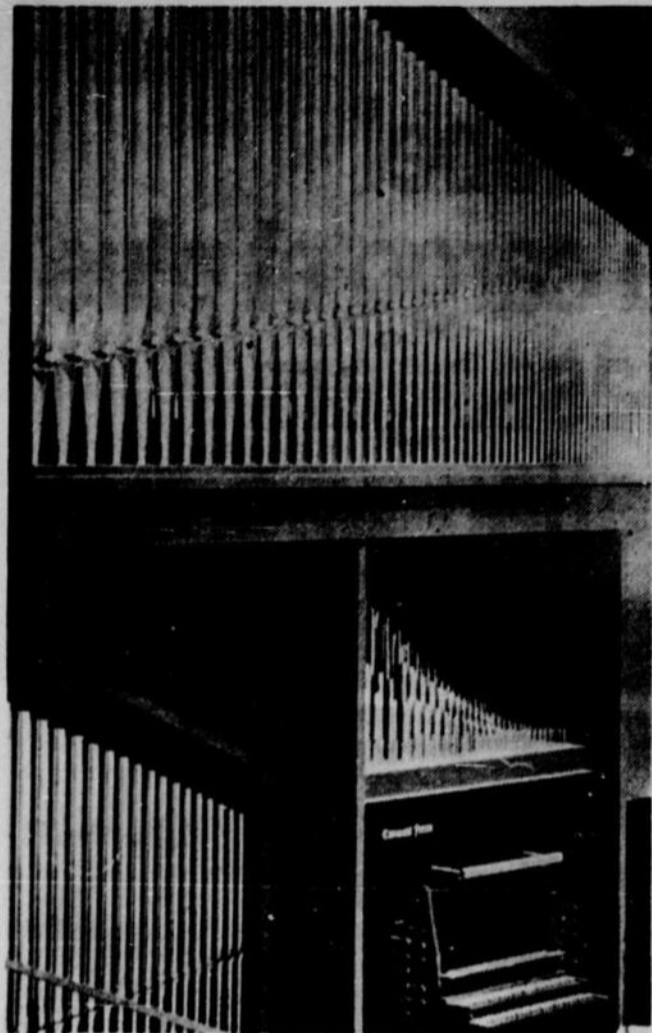

L'orgue classique de 18 jeux a été fabriqué par la maison Casavant Frères.

Une remarquable série de récitals d'orgue au pavillon du Canada

Le pavillon canadien offrira aux visiteurs de l'Expo une magistrale série de récitals d'orgue. Ces récitals permettront à 25 des meilleurs organistes canadiens de se faire valoir à tour de rôle, pendant une semaine, sur un petit orgue classique sorti des ateliers du facteur Casavant Frères, de Saint-Hyacinthe.

Les organistes se feront entendre tous les jours, à l'heure du midi. L'orgue de 18 jeux est installé dans une salle de 500 places ou 350 instrumentistes, chanteurs, danseurs et comédiens professionnels joueront jusqu'au 27 octobre. Ces représentations d'une haute qualité artistique seront offertes gratuitement aux visiteurs.

Pendant leur semaine de récitals, chaque organiste interprétera au moins deux programmes différents comportant une oeuvre canadienne pour orgue.

Tous les invités de la série sont des organistes professionnels, originaires de toutes les parties du Canada. La plupart sont connus à l'étranger et quelques uns ont gravé des disques.

Voici la liste de ces artistes, dans l'ordre de leur apparition au pavillon canadien :

- Kenneth Gilbert, Montréal, du 28 avril au 4 mai;
- Eugen F. Gmeiner, Wolfville, du 5 mai au 11 mai;
- Douglas Bodle, Winnipeg, du 12 mai au 18 mai;
- Ewan McGualg, Ottawa, du 19 mai au 25 mai;
- Jean Leduc, Montréal, du 26 mai au 1er juin;
- Conrad Grimes, Winnipeg, du 2 juin au 8 juin;
- Françoise Aubut-Pratte, Montréal, du 9 juin au 15 juin;
- Mireille Bégin-Lagacé, Montréal, du 16 juin au 22 juin;
- André Mélineau, Montréal, du 23 juin au 29 juin;
- Hugh McLean, Vancouver, du 20 juin au 6 juillet;
- Barry Cabena, London, du 7 juillet au 13 juillet;
- Charles Peaker, Toronto, du 14 juillet au 30 juillet;
- Gaston Arel, Montréal, du 21

- juillet au 27 juillet;
- Hugh Bancroft, Edmonton, du 28 juillet au 3 août;
- Gerald Wheeler, Montréal, du 4 août au 10 août;
- Maitland Farmer, Halifax, du 11 août au 17 août;
- Lillian Forsyth, Ottawa, du 18 août au 24 août;
- Gordon D. Jeffery, London, du 25 août au 31 août;
- Kenneth Meek, Montréal, du 1er septembre au 7 septembre;
- Antoine Bouchard, Sainte-An-

- ne-de-la-Pocatière, du 8 septembre au 14 septembre;
- Lucienne L'Heureux-Arel, Montréal, du 15 septembre au 21 septembre;
- Claude Lavoie, Québec, du 22 septembre au 28 septembre;
- Frederick Geoghegan, Toronto, du 29 septembre au 5 octobre;
- Raymond Daveluy, Montréal, du 6 octobre au 12 octobre;
- Bernard Lagacé, Montréal, du 20 octobre au 27 octobre.

Pourquoi le programme du Festival est-il sujet à des changements?

Depuis sa première édition, le programme du Festival mondial des Arts a connu plusieurs avatars. Pourquoi? Tout simplement parce que ceux qui paient ont toujours raison. Et dans le cas du Festival, ce sont les pays participants qui doivent en assumer les frais. Lorsque — par exemple — le gouvernement russe envoie l'opéra du Bolshoi à la Place des Arts, c'est lui qui paie le transport et le salaire des

artistes (l'Expo ne fait qu'assumer les frais de séjour). Il reste que c'est toujours un peu ennuyeux d'acheter un billet à l'avance pour dire — c'est toujours un exemple — "Boris Goudounov", sans savoir qui en sera l'interprète principal. Mais on peut toujours se consoler en se disant que tous les pays ont intérêt à se montrer sous leur meilleur jour... et sous le meilleur jour de leurs plus grands interprètes.



Michelangeli: le plus secret des artistes à l'Expo

Il a 45 ans. Mais depuis son premier grand récital, donné à l'âge de 19 ans, ses pairs le considèrent comme le meilleur pianiste de sa génération. Il s'appelle Benedetto Michelangeli et il donnera un récital au théâtre Maisonneuve le 3 septembre.

Michelangeli est le plus secret des artistes invités à l'Expo. Il n'a enregistré jusqu'à maintenant qu'un seul disque (des oeuvres de Ravel et Rachmaninov), et il

quitte très rarement l'Italie. Il a été professeur à Bolzano, un petit village du Tyrol, pendant des années, et il ne fréquentait alors que ses élèves. Mais Benedetto Michelangeli rêve d'enregistrer trois siècles et demi de musique, de Beethoven à Debussy en passant par Chopin, Bach et Schumann. Pour cela, le Grand Prix de Genève (la plus haute distinction pour un pianiste) doit travailler très fort.

Un Festival des Arts où les places coûtent \$100 chacune

Tous ceux qui un jour ou l'autre ont consulté le programme du Festival Mondial des Arts ont sans aucun doute eu la même réflexion: "Bon Dieu! Que les billets coûtent cher!" C'est indéniable qu'ils ont eu raison, mais... Et voilà! Tout tient au mais. Qu'est-ce que cela aurait été si, au lieu d'être commandités par les pays participants à l'Expo 67, ces spectacles nous étaient venus par la voie normale — c'est-à-dire par la voie d'un imprésario. Certains mathématis-

ciens de l'Expo se sont amusés à faire des calculs. Ils en sont venus à la conclusion que — si un imprésario de tous les jours avait dû assumer tous les frais que les pays participants ont pris à leur charge — les places auraient coûté \$100 chacune. Et cet imprésario — si audacieux soit-il — était assuré de perdre la modique somme de \$25 millions dans l'aventure. "Bon dieu! Que les billets auraient coûté cher!" se serait sans aucun doute une réflexion plus appropriée.

A LA BONNE HEURE

... on se l'est attaché

RÉVEIL BRUTAL avec

JEAN DUCEPPE
et **JACQUES HOUDE**

Tous les matins
7 h. 05 à 7 h. 45

CBF/
690

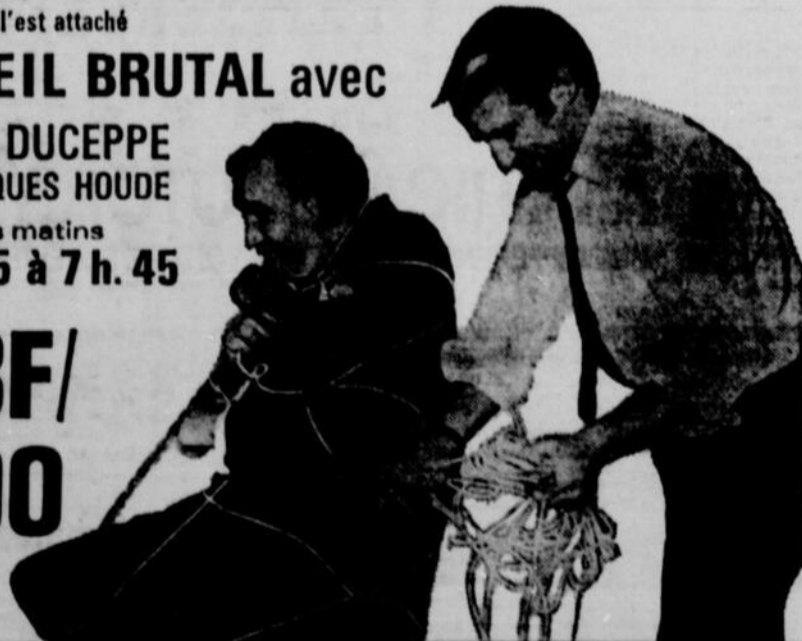

radio qualité • radio vedettes • radio canada

otre
eau expo...

liorez votre foyer
les magnifiques

APIS
Poudrière

re vous offre un magnifique
ent de tapis d'Acrilan, dans

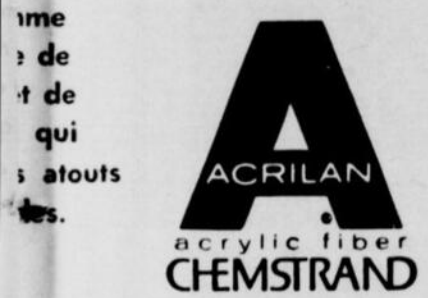

ITÉS DE PAIEMENT

t votre budget

CE GRATUIT

IMATION

e que vous obtenez



André VIAU

381-4288

Avant l'Expo, la Poudrière était déjà dans l'île: qu'est-ce qu'on y fera pendant l'Expo?

La Poudrière, ce petit théâtre qui règne dans le parc de l'île Sainte-Hélène depuis des années, ne chômera évidemment pas pendant la durée de l'Expo.

Tous les jours, au rythme de six représentations par jour, les comédiens de la Poudrière donneront un spectacle au pavillon l'Homme et la Santé; intitulé "Midi-Théâtre", ce sera un court spectacle pour illustrer les réalisations de l'homme dans le domaine médical.

Mais on fera aussi du vrai théâtre à la Poudrière... La petite salle de 180 places présentera quatre oeuvres du répertoire français:

- **La main passe**, de Georges Feydeau, mise en scène de Ulric Guttinger, avec Paul Hébert, Françoise Faucher, Léo Ilial, Bertrand Gagnon: 28 avril au 13 mai;

- **Un couple parfait**, d'Eugène Cloutier, mise en scène de Jean Faucher, avec Françoise Faucher, Paul Hébert, François Cartier, Luce Guilbault: 15 mai au 27 mai;

- **Été**, de Romair Weingarten; mise en scène de Jeannine Beaubien, avec Paul Hébert, Léo Ilial, Luce Guilbault: 29 mai au 10 juin;

- **Eurydice**, de Jean Anouilh, mise en scène de Jeannine Beaubien, avec Julien Genest, Luce Guilbault, Léo Ilial, Jean-Pierre Masson, Mimi D'Estée: 12 juin au 24 juin.

A compter du 26 juin, chaque pièce sera à l'affiche du Théâtre de la Poudrière en alternance, pendant une semaine.



Jean-Pierre Masson sera un des interprètes de "Eurydice", la pièce de Jean Anouilh qu'on pourra voir pendant l'Expo au Théâtre de la Poudrière.

On peut se demander pourquoi la Poudrière, qui s'appelle aussi le Théâtre international de Montréal, ne présente que des pièces françaises pendant la durée de l'Expo. La réponse est très simple: ces quatre productions sont commanditées par le gouvernement français. On raconte que le gouver-



Luce Guilbault

nement britannique aurait, lui aussi, voulu louer la salle pendant quelques semaines, mais qu'il s'est présenté trop tard... Ce sont des choses qui arrivent...

POUR ENTRER DANS LA RONDE: UN PASSEPORT OU \$1

Vous irez vous amuser dans la Ronde? Oui, bien sûr, parce qu'à l'Expo même, c'est la Ronde qui est au cœur des spectacles et divertissements. Mais n'oubliez pas que, pour entrer dans ce gigantesque parc d'at-

tractions, vous devrez montrer votre passeport de l'Expo. Le soir, après neuf heures et demie, il faudra payer un droit d'entrée de un dollar. C'est pas plus compliqué que ça...

expo67 Festival Mondial DES SPECTACLES

L'EVENEMENT ARTISTIQUE DU SIECLE

DAVID MERRICK

présente

La plus importante comédie musicale d'Amérique

CAROL CHANNING

dans

HELLO, DOLLY!

Mise en scène et chorégraphie

GOWER CHAMPION

DU 1er AU 13 MAI

Soirées: \$10.00, \$12.50
Matinées: les 2, 6, 10 et 13 mai à 2 h. 30 p.m.
\$6.50, \$7.50, \$8.50, \$10.00

BILLETS MAINTENANT EN VENTE
Au bureau des billets de l'Expo 67, Place Ville-Marie, 397-6410
Lun. à ven. 10 h. a.m. à 9 h. p.m.
Sam. 10 h. a.m. à 6 h. p.m.
Dim. de midi à 6 h. p.m.

expo théâtre

CHOIX INCROYABLE de TAPIS

HARDING

Ce broadloom à nouvelle texture permet un velours bouclé et tondu dont l'aspect est des plus séduisant. Vos planchers auront une surface douce et uniforme et vous aurez l'impression de marcher sur les nuages grâce à sa qualité d'épaisseur luxueuse. Ce tapis fabriqué en Acrilan, une fibre renommée pour sa durabilité, son élasticité et sa beauté incomparable, est antimite, non-allergène et résiste aux moisissures. D'entretien simplifié, c'est le tapis idéal pour toutes les familles et son choix incomparable de teintes modernes vous permet une note de décoration des plus séduisante et des plus originale.

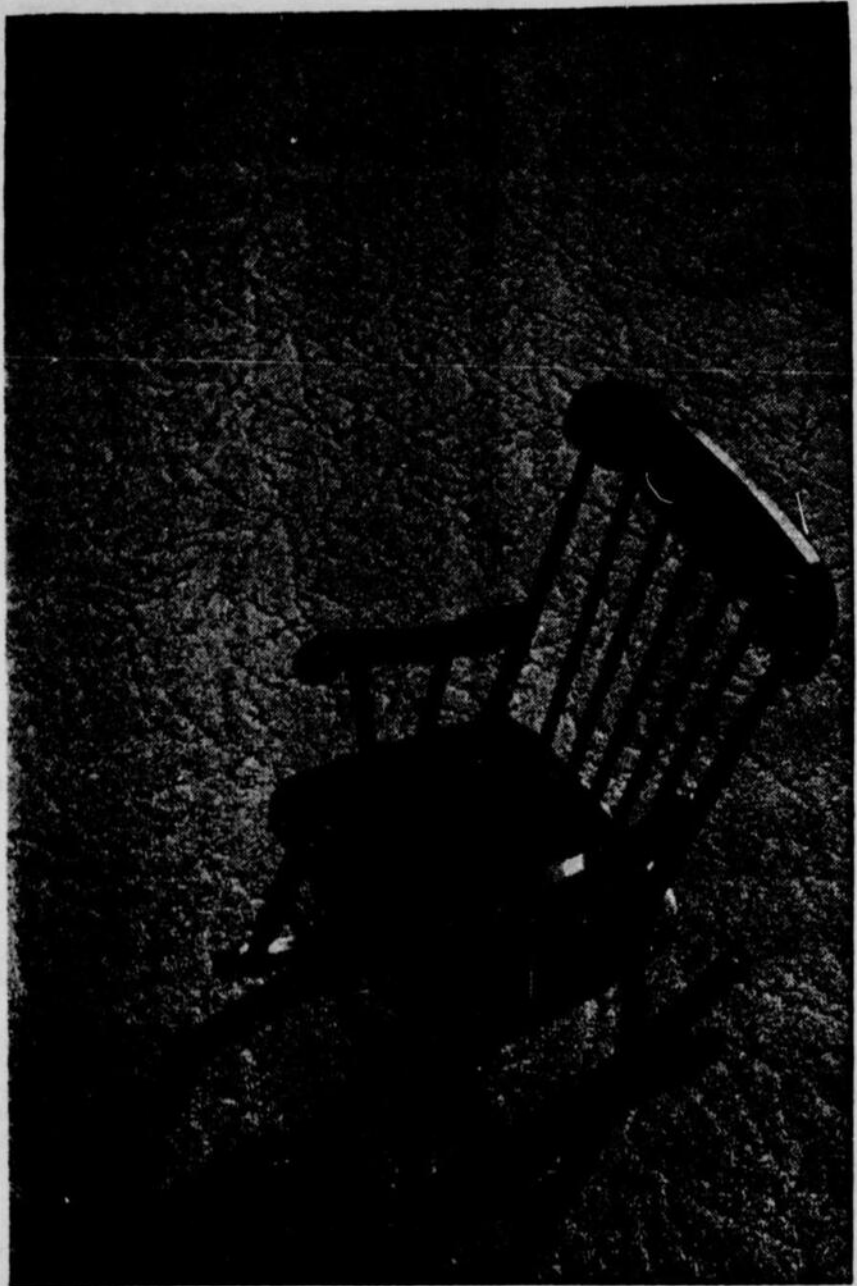

plan budgétaire

• *stationnement facile*

R. LABELLE & FILS LTEE

989 rue Ouimet

St-Jovite, P. Qué.

425-2363

Inutile d'y penser: il ne reste déjà plus de billets pour ces représentations

Malheureux, les imprévoyants et les retardataires ! On ne pensait pas que c'était possible, mais, au moment de l'ouverture de l'Expo et du Festival mondial, il faut bien se rendre à l'évidence : pour un grand nombre de spectacles, les billets sont déjà tous vendus.

Si vous n'avez pas encore acheté vos billets pour ces représentations, n'y pensez donc plus. Dites adieu au Ballet royal ou au Théâtre national de Grande-Bretagne... A moins, bien sûr, que vous ayez le courage d'attendre en ligne au guichet de la Place Ville-Marie, le jour même de la représentation (sauf les jours de premières), et que vous ayez la chance de vous procurer un des cent billets qui seront alors disponibles.

Les visiteurs de l'extérieur pouvaient commander leurs billets par l'entremise des agences de voyages. S'ils ne l'ont pas fait, ils devront, comme tous les autres, compter sur l'un des cents billets chanceux.

Voici donc la liste des spectacles pour lesquels il ne reste plus de billets. A noter : cette liste s'allonge tous les jours...

- Gala d'inauguration du Festival mondial (29, 30 avril);
- L'Orchestre philharmonique de Los Angeles (2 mai);
- L'Orchestre de chambre McGill — Canada (3, 5 mai);
- "Hello Dolly", avec Carol Channing (1er au 13 mai);
- L'Orchestre symphonique de Toronto (6 mai);
- Le Choeur et les Danseurs de l'Armée rouge — U.R.S.S. (15 mai);
- Bristol Old Vic Company — Grande-Bretagne (22 au 27 mai);
- L'Opéra royal de Stockholm — Suède (30 mai au 4 juin);
- Royal Ballet de Londres (7 au 10 juin);
- Le Centre dramatique romand avec la collaboration du Théâtre de Carouge — Suisse (5 au 10 juin);
- Yehudi Menuhin et l'Orchestre du Festival de Bath — Grande-Bretagne (22 juin);
- Musique et danse de l'Inde (28 juin au 4 juillet);
- New York City Ballet (2 au 5 juillet);
- Gala du Canada (1er juillet);
- Collegium Musicum de Zurich, Suisse (7, 8 juillet);

- Troupe de danseurs d'art folklorique japonais (10 au 15 juillet);
- La Comédie de Saint-Etienne — France (24 au 26 juillet);
- Théâtre Kabuki du Japon (3 au 12 août);
- Les Danseurs de la Jamaïque (3 au 5 août);
- Gala folklorique suisse (1er au 3 août);
- L'Opéra Bolshoï — U.R.S.S. (10 au 30 août);
- L'Opéra de Vienne (5 au 22 septembre);
- La Philharmonique de New York (29, 30 septembre);
- La Scala de Milan — Italie (5 au 16 octobre);
- Récital : Eschenbach, pianiste — République fédérale d'Allemagne (7 octobre);
- Récital : Petrov, pianiste — U.R.S.S. (16 octobre);
- Canadian Opera Company (18 au 22 octobre);
- National Theatre of Great Britain (18 au 28 octobre).



Un test pour les fervents de l'opéra

Seuls les connaisseurs pourront (avec pour seule aide ce détail d'une photographie) identifier l'opéra dont cette illustration a été tirée.

Notre illustration est tirée de l'opéra Lulu d'Alban Berg, qui sera joué pendant le Festival mondial par l'opéra de Hambourg.

SALLE DE DANSE "THE JAIL"



11755, rue Letellier

(fin de la rue Dudemaine, à l'est de l'Acadie)

VENDREDI • SAMEDI • DIMANCHE

la maison des arts
la sauvegarde
a le plaisir de vous inviter
à une exposition des



tapisseries du québec

qui se déroulera du 6 mai au 28 juin 1967.

Le Centre est ouvert
du lundi au jeudi de 12h à 18h
le vendredi de 12h à 21h
les samedi et dimanche de 12h à 17h
160 est, Notre-Dame, Montréal

Une réalisation de la compagnie
d'assurance sur la vie La Sauvegarde,
une institution du Mouvement
coopératif Desjardins.



IL EST PLUS AMUSANT DE

VOIR SANS LUNETTES

Les lentilles Vent-Air n'ont pas de cadre donc ne peuvent glisser. Elles sont aussi incassables pendant l'usage. Elles ont quatre conduits d'air permettant une meilleure circulation naturelle de la moiteur et de l'air, si nécessaire au confort. Mieux encore, elles ne cachent pas vos yeux. Les lentilles Vent-Air sont disponibles à nos bureaux seulement. Venez pour une démonstration sans aucune obligation, aujourd'hui. Vous pouvez voir sans lunettes demain.

PETITS PAIEMENTS MENSUELS

Exclusive à

Vent-Air
DEMANDEZ AUJOURD'HUI
LA BROCHURE ILLUSTRÉE
DE 16 PAGES

CONTACT LENSES®

Service d'Information au Public,
9th Floor, Chicago Federal Savings Bldg.,
108 No. State Street, Chicago 2, Ill.

Veillez s.v.p. m'envoyer votre nouvelle
brochure illustrée de 16 pages, ainsi que l'adresse
de votre bureau canadien le plus près.

Nom

Adresse

Ville

P.ov.

Bureaux aux Etats-Unis et au Canada
L.P.J. - 30 4 67



Enregistreuse portative PHILIPS

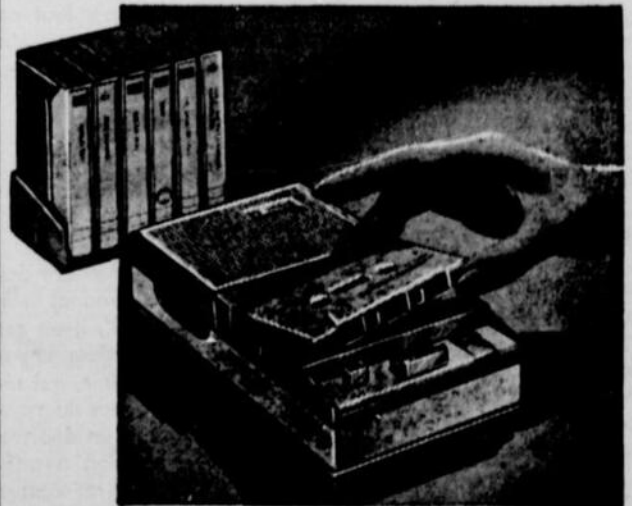

Le CONTINENTAL 150

- Fonctionne sur piles ou sur courant domestique
- S'adapte même dans votre automobile
- Enregistrement jusqu'à 1½ hre par cassette
- Chargement instantané • Ne pèse que 3 lb

Fournie complète avec mallette en cuir,
microphone et cordon
ECOUTEZ ou ENREGISTREZ TOUT EN VOUS BALADANT

PRIX SPECIAL \$109.95
avec 1 cassette gratuite

SERVICE • QUALITE

Nous honorons
la carte

L. L. Lozeau LTÉE

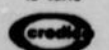

LA MAISON DE CONFIANCE

6229 Plaza St-Hubert — Tél. 274-6577

Ouvert jeudi et vendredi soir jusqu'à 9 h. p.m. — Stationnement à l'arrière



Les Sinners font partie de la série des 49, groupe "pop" que "le Temps qui bouge" nous présentera.

OBJECTIF JEUNESSE

par Colette Chabot

Peut-on envisager un important ralliement international en oubliant les jeunes? Bien sûr que non. Mais ce n'est pas tout de les amener à participer à un mouvement; il faut que ce mouvement colle bien à leurs goûts, à leurs aspirations, qu'il réponde à leurs besoins. Bref, qu'ils ne soient pas traités en quantité négligeable. L'Expo a réussi ce tour de force.

Tout de force, parce que les jeunes, s'ils constituent un public important en nombre, n'appartiennent tout de même pas au groupe intéressant pour une société dont le succès est basé sur la finance. Et ils sont sévères critiques. N'essayez pas de leur faire avaler des âneries!

J'estime que l'organisation-jeunesse de l'Expo 67 a su comprendre et servir le public dont elle avait la charge. Maints responsables de cet objectif ont choisi les plus grands noms de la chanson mondiale pour les réunir successivement sur les mêmes scènes. Et ce, en acceptant et en encourageant les goûts de la masse comme ceux de la minorité. Toutes ces raisons et les résultats que nous goûterons d'ici peu nous font dire que chacun a sa place bien précise sur le terrain de l'Expo et que les jeunes ont été fort gâtés.

Un peu partout, mais surtout...

Il est évident que, dès

qu'on a son passeport en main, on est autorisé à visiter tous les pavillons où se dérouleront divers spectacles allant des plus sérieux sur le caractère et les moeurs du pays jusqu'aux images les plus divertissantes. Bref, nous avons accès à tout ce qui a été créé sur le terrain de l'Expo, mais il est des coins conçus et établis spécialement pour nous.

Le pavillon de la Jeunesse

Dans le grand nombre des pavillons qui s'étendent "sur cette île inventée", il en est un qui nous appartient: le pavillon de la Jeunesse, qui réunira tous les jeunes du monde entier. Il sera un énorme chantier de création permanente, un lieu de rencontres et de communication où nous apprendrons la fraternité joyeuse, essentielle au monde de demain.

La programmation du pavillon de la Jeunesse s'étend

dra aux multiples aspects de l'activité sociale, artistique, culturelle. Et les manifestations se feront tant en français qu'en anglais. Nous comptons sept secteurs majeurs et permanents: le théâtre, la musique, les arts plastiques, les sports, le cinéma, les discussions et colloques, les variétés; et deux secteurs spéciaux, l'un couvrant les journées spéciales et l'autre les manifestations de la Journée de la Jeunesse.

Pour mieux vous expliquer ce pavillon, disons qu'il est divisé en quatre zones. Il faut d'abord parler du cinéma-théâtre qui constitue la zone la mieux équipée et la plus adéquate pour des manifestations culturelles de qualité. Offrant toutes les commodités, le Café-Dansant est aménagé en discothèque genre "boîte à chansons". L'amphithéâtre est une place publique en plein air, sans cesse animée par les jeunes de tous les pays. La quatrième

zone, soit le Hall-Galerie, tient le rôle à la fois d'une salle d'attente et d'une galerie d'exposition.

Pour célébrer la grande ouverture du pavillon de la Jeunesse, les dirigeants ont organisé une marche comme il n'en a jamais été permis. Environ 8.000 à 10.000 marcheurs partiront de l'école Le Plateau pour se rendre au pavillon de la Jeunesse. 19 hôtesse du pavillon véhiculées par des scooters ouvriront le cortège, suivies des hôtesse en chef installées dans des Cadillac décapotables. 60 couples des pays participants en costumes nationaux suivront le défilé. La diffusion d'émissions radio-phoniques en français et en anglais depuis le pavillon assurera la coordination de cette étrange marche où tous les participants tiendront en main leur radio-transistor.

L'opération Boeing se perpétuera pendant la durée de l'Expo au pavillon de la Jeunesse, afin de créer une va-

gue nouvelle, une mode ou une nouvelle danse.

"Le Temps qui bouge"

Outre le pavillon de la Jeunesse, le vaste théâtre triangulaire du parc d'attractions de l'Expo nous donne rendez-vous. "Le Temps qui bouge" prendra tous les jours l'affiche du Jardin des Etoiles pour servir aux jeunes musique et danses de leur choix. Cette autre opération jeunesse mettra en vedette deux orchestres pop chaque semaine. 49 groupes se succéderont pendant les 26 semaines de spectacles, permettant les plus joyeuses excentricités. Il y aura, chaque jour, deux heures de musique sans aucune interruption.

La discothèque du Jardin des Etoiles ouvrira le premier mai en nous présentant les Classels, un des plus populaires groupes du Canada français, et Karel Gott, le chanteur vedette de la Tchécoslovaquie. La saison se terminera sur le même rythme qu'elle a commencé avec César et les Romains et Trevor Payne & His Soul Bros.

Soyez au rendez-vous

Il ne faudrait pas oublier non plus que d'autres salles nous attendent, comme les boîtes à chansons, mais nous en reparlerons à loisir dans un autre article. L'important, c'est d'être au rendez-vous. Ce rendez-vous exceptionnel qui nous permettra d'avoir des amis dans tous les pays du monde.



L'Australien Monnie Rowe au "Temps qui bouge".



Les Seekers seront aussi au "Temps qui bouge".



Les Stampedeers de Calgary (le Temps qui bouge).

Le point faible du Festival

Le monde des arts est cloisonné — et ceci est encore plus vrai quand on parle des amateurs et des "aficionados". Il y a des mordus de l'opéra qui ne donneraient pas cinq cents pour assister à une pièce de théâtre. Pour peu qu'on étudie le programme du Festival mondial des Arts, on se rend vite compte que chaque secteur du monde artistique (théâtre, danse, musique ou opéra) est très bien représenté. On peut toujours, évidemment, chicaner — pour la forme — le répertoire en notant que presque toutes les troupes ou orchestres se contentent de présenter des "choses sûres", mais le seul secteur du Festival qui soit vraiment moins étoffé est celui des musiciens virtuoses. Il y a bien cette merveille, le pianiste italien Benedetto Michelangeli, mais les autres virtuoses — pour la plupart — sont des musiciens que nous avons déjà eu l'occasion d'entendre à Montréal. Je pense à Tortelier, Perlemuter, Szeryng. C'est une faiblesse compensée amplement par le nombre impressionnant de premières nord-américaines que nous offre le Festival... Faiblesses que l'on pardonne volontiers. J.-C. G.

Vendeurs autorisés
"BMC"

COITEUX

AUTOMOBILE INC.

5180, avenue Papineau
Montréal, P.Q.
526-9138

ARMAND QUERIN

AUTOMOBILE LIMITEE

4219, boulevard Lévesque
Laval (Chomedey), P.Q.
681-5026

AUSTIN SALES & SERVICE LTD.

6458, ch. Côte-de-Liesse
636-1812

ANDRE FORTIN AUTOMOBILE

332, rue ST-JACQUES, St-Jean, Qué.
346-6263

LEMENN

AUTOMOBILE ENRG.

3839, boul. Taschereau
Lafleche, P.Q.
676-1888

GARAGE LAVAL LTEE

2230, rue Viau
(angle Rouen)
254-9475

ST-VITAL AUTO INC.

9960, boulevard St-Vital
Montréal-Nord
322-4522

Une voiture à traction avant colle au pavé, enfile les tournants tout naturellement, ne vibre pas autant, ignore boue et neige et est toute docile!

L'AUSTIN 1100 est à traction avant

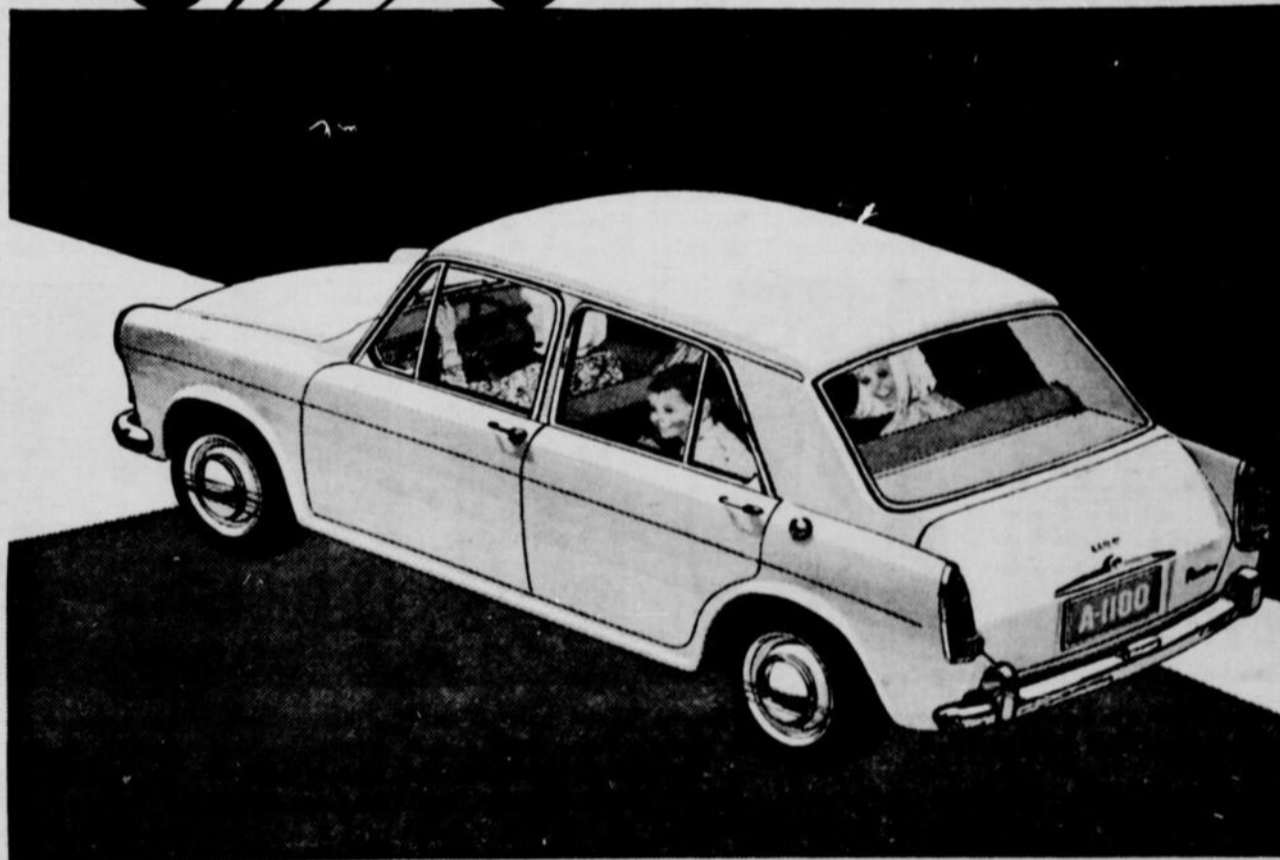

En plus de la traction avant l'Austin offre des caractéristiques techniques exclusives: suspension hydrolastique permettant de rouler plus doucement; moteur monté transversalement qui laisse plus d'espace pour les passagers et les bagages; des freins à disque qui permettent des arrêts plus sûrs et sans risques de blocage—vous obtenez à la fois sécurité, confort et rendement inégalables, qualités qu'aucune autre voiture ne peut vous offrir. L'Austin 1100 fait **\$1945*** approximativement 37 milles au gallon.

L'Austin 1100 est pourvue d'une efficace traction avant qui la fait littéralement coller à la route et d'une conduite directe à pignon et crémaillère. La traction se transmet aux arbres courts—pratiquement exempts d'entretien—à l'aide d'axes de fusées montés sur joints à rotule. Cela élimine le long et conventionnel arbre de transmission.



The British Motor
Corporation of
Canada Limited

*Prix de détail suggéré F.O.B. Montréal. Il inclut chauffe-rotte, dégivreur, signaux de direction et lave-glace.

07-07

Il y a plus de 750 comptoirs de ventes et de service à travers le Canada et les Etats-Unis. Rendez-vous chez le plus rapproché de chez-vous et faites un essai de l'Austin 1100.



Amateurs de sport: voici ce que vous pourrez voir

Des sports ! Il y en aura pour tous les goûts au cours de l'Exposition universelle.

En fait, en consultant l'agenda sportif de l'Expo, on constate facilement que la Ville de Montréal ne sera ni plus ni moins que la capitale des sports en 1967.

Vingt-sept disciplines sportives ont été inscrites au programme, la plupart d'entre elles étant de nature internationale. Qu'il suffise de mentionner le cyclisme, le golf, la course automobile, la crosse, l'athlétisme, l'escrime, les courses de yachts et, encore là, ce n'est qu'un faible aperçu de ce que pourront goûter les sportifs.

Un tournoi de golf dont l'enjeu sera de \$200,000, un tournoi international de soccer et des rencontres d'athlétisme figurent parmi les disciplines sportives prédominantes qui, à elles seules, feraient l'envie des plus grandes villes du monde.

En effet, le club de golf Municipal de Montréal sera cette année l'hôte de l'Omnium Canadien dont la bourse globale a été portée à \$200,000 en raison de l'Expo. Les meilleurs professionnels américains et canadiens tenteront également de s'approprier la coupe Seagram attribuée au vainqueur de la compétition.

Dans un autre ordre d'idées, les meilleurs athlètes des deux Amériques, la plupart d'entre eux devant participer aux Jeux Panaméricains, disputeront des rencontres d'athlétisme à leurs cousins européens. Des épreuves de sauts, lancers

29-30 avril : Tournoi international de **tennis sur table**. Les champions du Canada, des Etats-Unis, de la Suède, du Japon, de l'Allemagne de l'Ouest, de l'Angleterre, de la Corée du Sud et de la Tchécoslovaquie s'affronteront dans ce tournoi rotation disputé au Jardin des Etoiles.

10 mai : Arrivée du **Rallye Shell 4000 du Centenaire**. Une centaine de participants du Canada et de l'étranger viendront mettre un point final à cette épreuve après avoir pris le départ de Vancouver le 3 mai. L'arrivée en question se fera à l'Autostade.

31 mai - 11 juillet : Tournoi international de **soccer** à l'Autostade. Cette compétition d'envergure permettra à tous les sportifs de voir à l'oeuvre les plus grandes équipes internationales dont l'Angleterre (gagnante de la coupe du Monde en 1966), la Russie et la Belgique.

28 mai - 4 juin : Championnats canadiens du tir "**Pigeons d'Argile**" (Skeet) présentés à Saint-Janvier.

24 juin : Les **Illes Jeux Gymniques** à l'Autostade. En marge de la célébration de la journée de Québec à l'Expo, cinq à six mille étudiants donneront une démonstration de leur savoir-faire en éducation physique.

29 juin - 2 juillet : **L'Omnium Canadien** au golf Municipal de Montréal. Les meilleurs professionnels américains et canadiens rivaliseront d'adresse pour s'assurer la part du lion de la bourse de \$200,000. Ce sera là l'occasion unique de voir à l'oeuvre des golfeurs de la trempe

17 - 20 juillet : Premier championnat mondial de **voiliers** pour juniors au Royal St. Lawrence Yacht Club.

21 - 23 juillet : Championnats de **canotage** pour la division Est sur le lac des Régates dans l'île Notre-Dame.

26 - 28 juillet : Championnat de **voiliers** pour scouts sur le lac Saint-Louis.

26 - 28 juillet : Championnat de **canotage** pour les scouts du Canada sur le lac des Régates dans l'île Notre-Dame.

26 - 28 juillet : Championnat de **natation** pour les scouts dans les piscines de l'île Sainte-Hélène.

4 - 6 août : Championnats canadiens de l'Association canadienne de **canotage** sur le lac des Régates.

4 - 6 août : Tournoi de **crosse** des Indiens d'Amérique du Nord. Le Canada et les Etats-Unis formeront tous deux une équipe d'étoiles groupant seulement des Indiens qui se disputeront le championnat nord-américain.

6 - 13 août : Championnat canadien de **tennis**. Ce tournoi sera présenté au club Monkland de Montréal, et il réunira les meilleurs amateurs du pays.

7 - 12 août : Championnats mondiaux de **voiliers** section G.P. sur le lac des Deux-Montagnes.

9 - 10 août : Match international d'**athlétisme**. Les meilleurs athlètes de l'Europe affronteront leurs cousins des Amériques dans des épreuves de courses, sauts et lancers à l'Autostade.

12 - 13 août : Championnats nord-américains

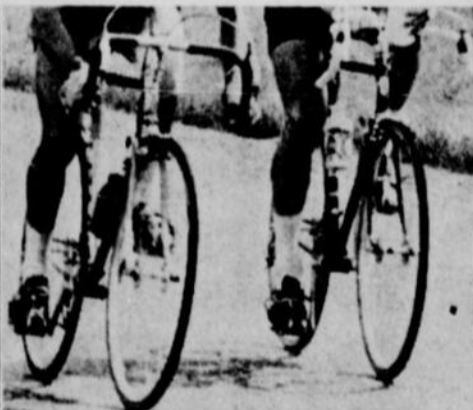
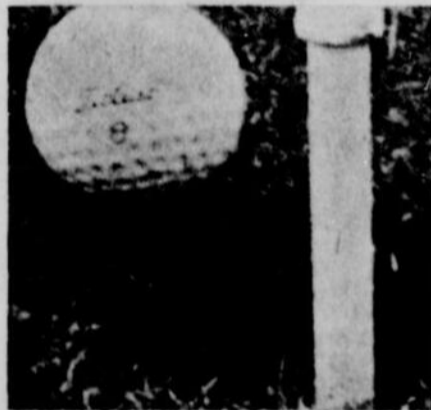

et courses sont inscrites au programme de ces rencontres présentées les 9 et 10 août à l'Autostade.

Par ailleurs, les plus grandes équipes internationales de soccer s'affronteront dans un tournoi disputé à l'Autostade du 31 mai au 11 juillet. Parmi les équipes en lice, on remarque celle de l'Angleterre, gagnante de la coupe du Monde en 1966, celle de l'U.R.S.S. et celle de la Belgique.

Le programme sportif de l'Expo débutera le 29 avril avec la présentation d'un tournoi international de tennis sur table au Jardin des Etoiles, et il se poursuivra le 10 mai avec l'arrivée du Rallye Shell 4000 du Centenaire pour se terminer du 2 au 6 octobre avec les Jeux Para-Olympiques présentés au Collège Loyola.

Voici la liste des événements sportifs qui prendront l'affiche de l'Expo, autant sur les terrains mêmes de cette foire mondiale que dans la région. Il s'agit, bien entendu, du programme présenté par l'Expo. Les visiteurs pourront en outre assister à plusieurs autres spectacles sportifs dont nous donnons un aperçu aussi précis que possible dans les pages qui suivent.

d'Arnold Palmer, Julius Boros, Gay Brewer, Bobby Nichols, Frank Beard et bien d'autres.

29 juin - 2 juillet : Championnats canadiens du tir "**Pigeons d'Argile**" (Trap) disputés à Saint-Janvier.

3 - 7 juillet : Championnats de **voiliers** O.K. Dinghy au Royal St. Lawrence Yacht Club.

5 - 15 juillet : Championnat mondial d'**escrime**. C'est la première fois dans toute l'histoire de cette compétition qu'elle sera présentée à Montréal, plus précisément au gymnase de l'Université de Montréal.

7 - 9 juillet : Championnat mondial d'**Hydroglisseurs**. Le tout prendra l'affiche au Club nautique de Valleyfield.

8 - 16 juillet : **Tour de la Nouvelle-France**. Cette course cycliste à laquelle participeront une centaine de coureurs renommés prendra son envol de Montréal pour se poursuivre un peu partout en province et finalement se terminer à l'Autostade.

14 - 16 juillet : Poursuite des Championnats mondiaux d'**Hydroglisseurs** au Club nautique de Valleyfield.

de **canotage** sur le lac des Régates. Cette compétition réunira les vainqueurs de l'Association des Etats-Unis et du Canada.

12 - 19 août : Tournoi international de **polo aquatique** dans les piscines de l'île Sainte-Hélène.

14 - 18 août : Championnats mondiaux de **canots de sauvetage** au Royal St. Lawrence Yacht Club.

28 août - 3 septembre : 10e Championnat mondial de **ski nautique** à Sherbrooke.

4 septembre : Etape finale de l'**Expédition Voyageurs**. Les participants à cette expédition en provenance de l'Ouest viendront terminer leur périple sur le lac des Régates. Cette compétition de canotage, y compris le portage.

4 - 8 septembre : Championnats de **voiliers** Flying Dutchman Junior au Royal St. Lawrence Yacht Club.

9 - 16 septembre : Championnats de **voiliers** Flying Dutchman et Grande Semaine des voiliers Flying Dutchman au Royal St. Lawrence Yacht Club.

2 - 6 octobre : **Jeux Para-Olympiques** au Collège Loyola.

Les sports d'adresse au pavillon de la Jeunesse

Le pavillon de la Jeunesse ouvrira également ses portes aux événements sportifs, plus spécialement à ceux qui demandent plus d'adresse de la part des participants.

Ainsi, la réalisation du thème "Sports d'adresse" a été confiée au sportsman bien connu Georges Rondeau, dont le nom est synonyme de tir à l'arc. Il va sans dire que ce sport aura une place de choix dans les compétitions présentées au pavillon de la Jeunesse.

Rondeau a laissé entendre qu'il présenterait des compétitions entre visiteurs du pavillon et entre les grands champions du tir à l'arc. Le public pourra également assister à des

démonstrations de tir de précision à l'arc et à la carabine.

Par ailleurs, les autres sports d'adresse inscrits dans le cadre des événements sportifs sont les quilles, la pétanque, le lancer au fer à cheval, le tir aux pigeons d'argile et le billard.

Dans le dernier cas, une table de billard sera mise à la disposition d'un champion qui donnera une démonstration de son savoir-faire entre 9 h. et 10 h. 30 du soir.

Quant aux quilles, il était fortement question de construire des allées au pavillon de la Jeunesse, mais un problème d'espace obligera probablement les organisateurs à présenter leur tournoi dans une salle de la Métropole. Les visiteurs et les compétiteurs seront invités

à participer à ce tournoi, dont le gagnant sera couronné par M. Pierre Dupuy, commissaire général de l'Exposition universelle de Montréal.

D'autre part, et il fallait s'y attendre, les démonstrations de pétanque ont été confiées à Jean Rafa et à l'Association des Boulistes, qui inviteront les visiteurs européens à livrer quelques matches.

Enfin, toujours dans le domaine du tir à l'arc, on présentera une série de films sur ce sport et les autres sports d'adresse. M. Rondeau a également invité Mlle Joan McDonald, championne canadienne du tir à l'arc, Emmanuel Boucher, champion canadien actuel, et Don Jackson, une future vedette du tir à l'arc.



JEAN RAFA... le responsable de la pétanque.

Premier événement sportif à l'Expo

Tennis sur table au Jardin des Etoiles

Le Jardin des Etoiles délaissera son aspect mondain pour les premières journées de l'Expo, alors qu'il accueillera les meilleurs joueurs de tennis sur table du monde, levant ainsi le rideau sur les événements sportifs présentés en marge de l'Expo.

L'immense cabaret et salle à manger qu'est le Jardin des Etoiles, situé sur la Ronde, se transformera en salle de compétitions pour la durée de ce tournoi rotation de deux jours, marquant également l'inauguration du Jardin.

Le tournoi débutera à midi le samedi 29 et réunira les champions de chaque pays. Ces derniers sont Larry Lee (Canada), Jaroslav Stanek (Tchécoslovaquie), Denis Neale (Angleterre), Lee

Daljoon (Corée du Sud), Eberhard Scholer (Allemagne de l'Ouest), Hiroshi Takahashi (Japon), Kjell Johansson (Suède) et Irwin Kline (Etats-Unis).

La compétition sera répartie en cinq sessions de six matches chacune. Trois de ces sessions seront présentées dans la journée de samedi, à midi, 4 heures et 8 heures, et les deux autres auront lieu dans la journée de dimanche, à midi et à 4 heures. La remise des trophées est prévue pour le dimanche en soirée.

Le coût du billet d'entrée a été fixé à \$1. pour les quatre premières sessions et à \$2 pour la session finale, c'est-à-dire celle de 4 heures à 6 heures dimanche après-midi.

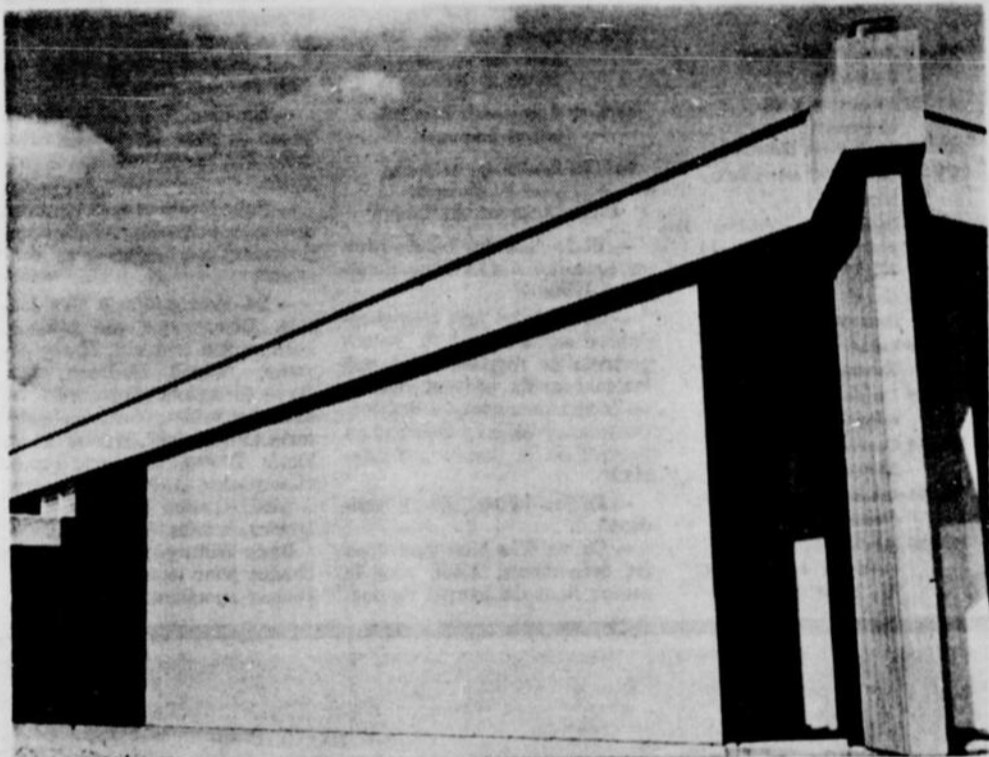

(Photo Roger Lamoureux)

La Maison Olympique... la maison la plus simple de l'Expo, mais qui contiendra de véritables trésors.

Des timbres à la Maison Olympique... ce ne sera pas ceux de Steinberg!

Pour ceux que la grâce des mouvements d'athlétisme intéresse, vous trouverez dans la Cité du Havre, entre Habitat 67 et l'Autostade, un pavillon minuscule du nom de Maison Olympique.

Là, vous verrez une série de sculptures, de films, de diapositives, de timbres, de livres et de trophées visant à mettre en lumière le contexte socio-culturel du mouvement olympique.

Ne vous attendez pas toutefois à connaître le détenteur du record mondial du mille ou du saut en hauteur;

il n'en sera même pas question puisque le but de ce pavillon est de disséquer entièrement le mouvement olympique, de le montrer sous un aspect différent de celui de la compétition.

C'est dans ce dessein que les dirigeants du pavillon ont déniché des films et des bandes sonores pouvant démontrer le lien qui unit le mouvement olympique à la société, sa grâce et sa relation avec l'éducation physique.

Mais la Maison Olympique ce ne sera pas que cela, puisqu'on pourra également y voir des trophées et que des

athlètes internationaux y séjourneront durant une ou deux semaines.

En tout, douze des meilleurs athlètes canadiens ont été invités à se rendre à la Maison Olympique durant l'Expo — sans compter les vedettes américaines et européennes. Ainsi la championne mondiale du ski, Nancy Greene, sera sur les lieux pour une période de deux semaines et il en sera de même pour d'autres athlètes de renommée mondiale dont les noms seront annoncés dans les semaines à venir.

TOUT POUR LA PHOTOGRAPHIE

VENTE • LOCATION • REPARATION

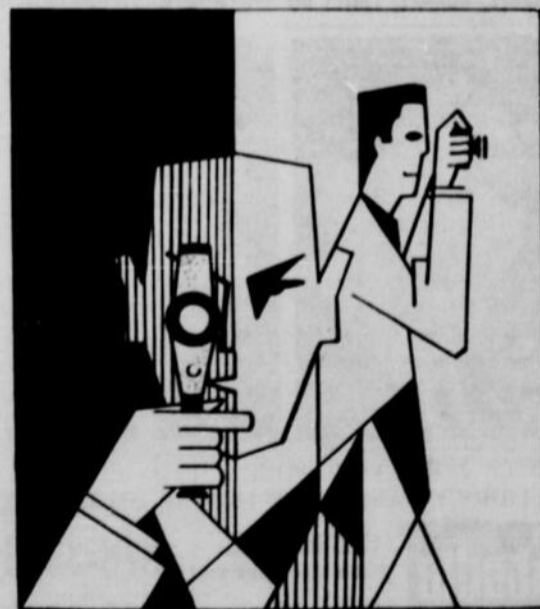

N'attendez pas l'ouverture de l'Expo pour faire l'achat d'un appareil photographique

UTILISEZ NOTRE PLAN DE "MISE DE COTE"

Nous honorons la carte



andré corbeil photo enrg.
7357, rue st-hubert, montréal 279-6328

L'Europe vs les Amériques: un spectacle supérieur aux Jeux Olympiques

Il y aura de tout à l'Autostade au cours de l'Expo 67. De grands événements sportifs et des spectacles formidables. Le concours d'athlétisme Europe contre Amérique suscite passablement d'intérêt, et nous avons demandé à Doug Wilmut de nous fournir des précisions sur cette compétition.

— Doug Wilmut, quel est votre titre exact?

— Je suis directeur des relations extérieures et de la promotion pour tout ce qui se passera à l'Autostade au cours de l'Expo.

— Quel sera l'événement majeur du programme sportif qui a été préparé?

— Sans aucun doute, le concours d'athlétisme Europe contre les Amériques. Au niveau amateur ce sera, de l'avis des experts, le plus grand spectacle et la plus formidable compétition jamais présentés en athlétisme.

— Pourquoi ce concours revêt-il un caractère tout à fait spécial?

— C'est assez simple. Lorsque vous allez aux Jeux Olympiques vous devez subir des centaines d'épreuves préliminaires ou éliminatoires dans toutes les disciplines. Mais, dans ce concours à l'Expo, toutes les épreuves seront des finales et mettront aux prises les grands champions de l'heure. En somme, ce sera en quelque sorte du "match-play" en athlétisme, et chaque course, chaque épreuve de saut tiendra le spectateur sur le qui-vive. Ce n'est pas moi qui ai tiré cette conclusion, mais bien de véritables connaisseurs.

— Comment les équipes ont-elles été choisies?

— Eh bien, les cadres des équipes ne sont pas encore officiellement connus, mais il est évident que les grands noms en

athlétisme depuis quelques années, autant en Europe qu'en Amérique, seront choisis. Ainsi les Jeux Pan-Américains, à Winnipeg, détermineront la formation de l'équipe de l'Amérique. Nous espérons que quelques Canadiens, comme Harry Jerome et Abigail Hoffman, réussiront assez bien pour être élus. Il est à prévoir que les athlètes américains domineront l'équipe, mais quelques Canadiens méritent aussi une place... du moins nous espérons qu'ils le prouveront à Winnipeg. Pour ce qui est de l'Europe, une série de concours servira à choisir ses représentants.

— Les dates du concours, monsieur Wilmut?

— Le concours aura lieu les 9 et 10 août en soirée. Voici d'ailleurs le programme détaillé:

9 AOUT

- 7 h. 30 Cérémonies d'ouverture
- 8 h. 10 Course 110 mètres-haies (hommes)
- 8 h. 10 Lancer du javalot (hommes)
- 8 h. 10 Saut en longueur (hommes)
- 8 h. 20 Course 100 mètres (femmes)
- 8 h. 25 Course 100 mètres (hommes)
- 8 h. 35 Remise des médailles pour les épreuves 1, 4, 5
- 8 h. 45 Course 400 mètres (femmes)
- 8 h. 50 Course 400 mètres (hommes)
- 8 h. 55 Course Invitation 1 mille (hommes)
- 9 h. 00 Course 10,000 mètres
- 9 h. 00 Lancer du poids (hommes)
- 9 h. 15 Saut en hauteur (hommes)
- 9 h. 30 Saut en longueur (femmes)
- 9 h. 35 Remise des médailles pour les épreuves 6, 7, 8
- 9 h. 45 Lancer du disque (femmes)
- 9 h. 50 Course Invitation 880 verges (femmes)

- 9 h. 55 Remise des médailles pour les épreuves 2, 3, 9
- 10 h. 10 Course 1,500 mètres (hommes)
- 10 h. 20 Remise des médailles pour épreuves 10, 14, 15
- 10 h. 30 Course-relais 4 x 100 mètres (femmes)
- 10 h. 40 Remise des médailles pour épreuves 11, 12, 13
- 10 h. 50 Course-relais 4 x 100 mètres (hommes)

10 AOUT

- 8 h. 00 Course 400 mètres-haies (hommes)
- 8 h. 00 Saut à la perche (hommes)
- 8 h. 00 Lancer du marteau
- 8 h. 00 Saut en hauteur (femmes)
- 8 h. 10 Course 200 mètres (femmes)
- 8 h. 20 Course 200 mètres (hommes)
- 8 h. 20 Lancer du poids (femmes)
- 8 h. 25 Triple saut (hommes)
- 8 h. 30 Course 80 mètres-haies (femmes)
- 8 h. 35 Remise des médailles pour les épreuves 18, 22, 23 et 26
- 8 h. 50 Course 5,000 mètres (hommes)
- 9 h. 00 Lancer du javalot (femmes)
- 9 h. 10 Course Invitation 100 mètres (femmes)
- 9 h. 15 Course 800 mètres (femmes)
- 9 h. 20 Course 800 mètres (hommes)
- 9 h. 25 Remise des médailles pour les épreuves 20, 21, 27 et 29



JIM RYUN
... champion du monde



HARRY JEROME
... le meilleur Canadien

9 h. 40 Course à obstacles 3,000 mètres (hommes)

9 h. 55 Remise des médailles pour les épreuves 24, 25, 30 et 31

10 h. 00 Lancer du disque (hommes)

10 h. 15 Course Invitation 400 mètres (hommes)

10 h. 25 Remise des médailles pour les épreuves 19, 28, 32 et 34

10 h. 40 Course-relais 4 x 100 mètres (hommes)

10 h. 50 Remise des médailles pour l'épreuve 33

CEREMONIES DE FERMETURE

— Et le coût des billets pour ce concours d'athlétisme, monsieur Wilmut?

— Ce sont des prix très abordables, soit \$3, \$4 et \$5. Je me permets de rappeler ici à vos lecteurs qu'ils peuvent obtenir un programme complet des événements sportifs en écrivant au Service de la presse à l'Autostade.

— Et les billets, ils se vendent?

— Ça va très bien pour tous les événements. Ainsi, pour le match final du tournoi de soc-

cer, nous avons déjà vendu 15,000 billets.

— Qui a eu l'heureuse idée d'organiser ce concours d'athlétisme?

— Plusieurs personnes, dont le colonel Jack Davies et Tom Lord, ont apporté leur contribution. Il y a aussi Don Ferris, un véritable expert, qui préside le comité de sélection de l'équipe de l'Amérique.

— Comment procédera-t-on pour le classement?

— Eh bien, des points seront accordés pour chaque épreuve, selon l'ordre des athlètes à l'arrivée.

— Pourriez-vous mentionner quelques noms de vedettes qui devraient participer à ce concours?

— La liste pourrait être longue. Disons que des athlètes comme Bob Seagren, Harry Jerome, Abigail Hoffman, Jim Ryun (détenteur du record mondial du mille), fort probablement Michel Jazy, Wyoma Tyus, Doris Brown, Tamara Press, championne russe de la course à pied; Gaston Roelants, Lynn Davies, Vilkos Varju, etc.

Doug Wilmut, merci et bonne chance pour toutes les manifestations sportives à l'Expo.

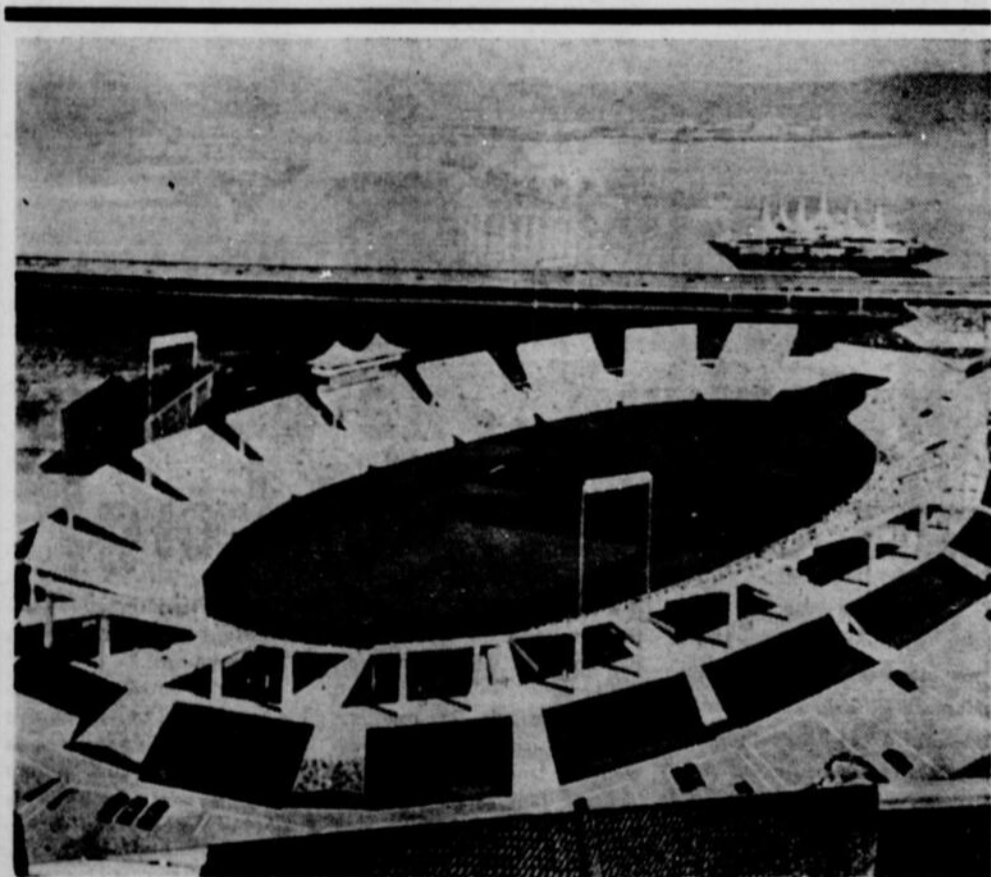

L'Autostade de l'Expo 67

Voici l'AUTOSTADE DE L'EXPO. C'est là qu'auront lieu les principaux événements sportifs, comme le tournoi international de soccer, le match d'athlétisme Europe vs les Amériques, l'arrivée du Tour cycliste de la Nouvelle-France, de même que l'étape finale du Rallye Shell 4000 du Centenaire et le tournoi de crosse entre les Indiens, et les Jeux Gymniques. Ce stade peut contenir 25,000 spectateurs. Il est muni d'un système de réflecteurs ultra-modernes et de nombreuses autres commodités. C'est là que les Castors de Montréal, de la ligue Continentale de football, ont joué leurs parties locales l'an dernier.

FAMEUSE "AMBASSADEUR"

PERRUQUE NAGEZ, DORMEZ, FAITES DU SPORT EN TOUTE QUIETUDE



PASSEZ NOUS VOIR POUR PHOTO GRATUITE "POLAROID" SANS OBLIGATION DE VOTRE PART

Studio 612

1255 UNIVERSITE (coin Ste-Catherine) 878-3386

20, rue ST-JEAN (Québec) 529-9329

COUPON

Veuillez, je vous prie, me faire parvenir, sans obligation de ma part, tout renseignement sur la perruque remarquable fabriquée par votre maison.

Nom
Adresse
Ville Tél.

L.P.J.-30-46



Jean Aucoin

Sortons de notre coquille

Non, nous n'assisterons pas à l'inauguration du baseball majeur à Montréal pendant l'Expo, ni à l'ouverture du stade que Concordia nous promet depuis à peu près 50 ans.

Il n'y aura pas non plus de football de la ligue Nationale dans nos parages, pas plus qu'un match de championnat mondial des poids lourds. Mais ceux qui se plaindront de manquer des compétitions sportives de grande classe... se plaindront le ventre plein!

Soit, les Canadiens ne sont pas des grands fervents de l'athlétisme, de l'escrime, du soccer et de la crosse. Peut-être parce que les Jim Ryun, les Michel Jazy, les John Thomas et les Stanley Mathews sont trop loin de nous, nous nous sommes rarement intéressés aux grandes compétitions internationales, et même les jeux Olympiques nous ont laissés trop souvent indifférents.

L'Expo nous amènera cette année des tournois de grande envergure. Et nous aurions tort de faire encore la moue devant un éventail de compétitions aussi grandiose. Le match d'athlétisme entre l'Europe et les Amériques, par exemple, sera un spectacle absolument unique. Comme vous avez pu le lire dans la page précédente, il s'agira d'un événement supérieur aux jeux Olympiques puisqu'on ne vous fera pas assister à des épreuves préliminaires. Seulement des finales. Rien que des finalistes. Autrement dit, on ne verra que de très grands champions sur le terrain.

Ce match vaut sûrement la peine d'être vu, même si personne d'entre nous ne se considère comme un connaisseur dans les épreuves de piste et pelouse.

On a tort de bouder le soccer

Et que dire du tournoi international de soccer? Je me souviens qu'en 1961 le Montréalais Jos Slyomovicz avait formé l'équipe Concordia et avait fait venir à Montréal quelques-unes des meilleures formations au monde dans le cadre de la ligue Internationale de soccer. Fiasco complet au point de vue assistance. Les gens disaient que les joueurs de soccer ne marquaient pas suffisamment de buts, et qu'en outre il était difficile d'applaudir des athlètes qu'on n'avait jamais vus ni connus.

C'est là un bien piètre alibi puisque les vedettes du football canadien sont en majorité des Américains dont on n'avait jamais entendu parler avant leur arrivée chez nous.

Le tournoi de soccer de l'Expo réunira les équipes nationales de huit pays. Et une équipe nationale au soccer, croyez-moi, c'est quelque chose.

Un mot également sur le tournoi de crosse entre les Indiens du Canada et ceux des Etats-Unis. Voilà une autre compétition qu'on aurait tort d'ignorer. Il y a quelques années, on a fait revivre ce merveilleux sport au Québec, et, dans quelques municipalités, les résultats ont été satisfaisants. Mais dans une grande ville comme Montréal le public a encore fait la grimace. A ceux qui n'ont jamais assisté à un match de crosse, je dis qu'ils n'ont encore rien vu. La crosse est encore plus spectaculaire que le hockey. Et un tournoi entre les Indiens d'Amérique devrait être fantastique. On n'ignore pas que les Indiens sont des maîtres à la crosse.

Les meilleurs athlètes du monde seront ici

A l'occasion de l'Expo, est-il nécessaire de le souligner, on n'aura pas que des courses de chevaux et des matches souvent ennuyeux des Alouettes qui attirent pourtant des douzaines de milliers de spectateurs.

Le match d'athlétisme, le tournoi de soccer, le tournoi de crosse, des épreuves de natation, le championnat canadien de tennis, les Jeux Gymniques, le Tour de la Nouvelle-France, voilà autant de compétitions qui devraient nous faire sortir de notre coquille.

Ne l'oublions pas, toutes ces épreuves nous amèneront les meilleurs athlètes du monde. Le Centre de l'Immaculée-Conception, la Palestre Nationale, le Y.M.C.A. et les centres de loisirs paroissiaux, c'est bien beau, et il faut continuer d'encourager ces écoles contre la délinquance juvénile; mais quand nous arrivent des athlètes aussi extraordinaires que ceux que nous présentera le programme sportif de l'Expo, il faudrait être bien bête pour refuser d'aller les voir à l'oeuvre, ou du moins leur voir la binette.

Un peu de tout, un peu partout

On ne compte plus le nombre de compétitions de championnat qui se dérouleront pendant l'Expo, soit à l'Autostade, au Centre Sauvé, au gymnase de l'Université de Montréal ou au Y.M.C.A.

Championnats canadiens, championnats mondiaux, championnats nord-américains, tous les championnats y passeront dans presque toutes les disciplines.

A la boxe, les finales pour les championnats amateurs du pays auront lieu les 17, 18 et 19 mai, au Centre Paul-Sauvé. Ce tournoi constitue du même coup un essai en vue des Jeux Panaméricains. Le plus grand espoir

Centre sportif Paul-Sauvé. Le prix des billets varie de \$1 à \$2. D'autre part, le promoteur Jean Rougeau semble avoir abandonné son projet de présenter une soirée de boxe chaque mois. Le dernier programme s'est soldé par un échec financier.

Le dernier programme s'est soldé par un échec financier.



JEAN ROUGEAU

... de la lutte chaque lundi

du Québec est le sensationnel Donato Paduano, dont Jack Dempsey et Rocky Marciano viennent de faire de grands éloges.

Football

Aux visiteurs qui aimeraient assister à un match de football professionnel, nous rappelons les dates des matches des Alouettes au stade de l'Université McGill: 16 août, contre Hamilton; 26 août, contre Toronto; 9 septembre, contre Winnipeg; 16 septembre, contre Calgary; 4 octobre, contre Saskatchewan; 14 octobre, contre Toronto, et 4 novembre, contre Ottawa.

Les Alouettes disputeront également deux joutes hors concours les 13 et 19 juillet aux Stampers de Calgary et aux Eskimos d'Edmonton.

Quant aux Castors, on ignore toujours où ils joueront leurs parties locales cette année. Et c'est John Newman qui continue de faire du sang de punaise! Son club peut jouer quatre matches à l'Autostade, après l'Expo, mais il manque toujours trois dates à Newman. Ce dernier désire que les Castors disputent leurs 7 matches au même endroit. C'est dire qu'il est presque certain que les Castors abandonnent complètement l'Autostade.

Lutte et boxe

Pendant l'Expo, il y aura un programme de lutte professionnelle chaque lundi soir, à 8 h. 30, au

PÊCHE

Tout ce qu'il vous faut c'est un peu de chance. Un "Fishing Merc '67" fera tout le reste.

Le hors-bord de premier ordre au monde pour la pêche vous est offert en 4 modèles élançés: 3.9, 6, 9.8 et 20 c.v.

Le bloc moteur de tous ces modèles est conçu en aluminium d'une seule pièce qui vous permet de planer au-dessus des entraves et des herbes sous-marines. Au-dessus, la tête du moteur est inclinée pour le laisser fonctionner doucement en position neutre, en vitesse de pêche à la cuiller ou en grande vitesse. Le fonctionnement sans goupille exclusif à Mercury élimine les fracas des goupilles et des clavettes et le système "Jet Prop" garde les bruits et la fumée d'échappement hors de votre embarcation et les étouffe sous l'eau. Ajoutez à tout ceci le système de vitesse "avant-neutre-arrière" et une seule poignée de contrôle pour la vitesse et la direction et vous avez le meilleur ami du pêcheur jamais conçu. Voyez votre vendeur Mercury. La seule chose qu'il ne puisse vous garantir, c'est la chance.

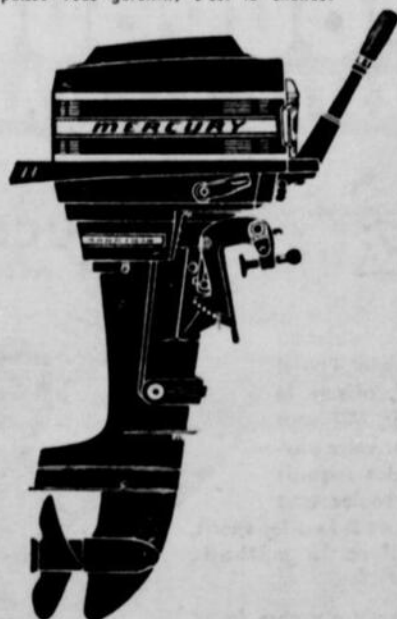

MERCURY

3.9, 6, 9.8, 20, 35, 50, 65, 95 and 110 HP.



Kiekhaefer Mercury of Canada, Ltd. filiale de la Brunswick Corporation

Vendeurs autorisés

PIERREFONDS MARINE

4970, Montée St-Charles
Pierrefonds, Québec

MANNING MARINE,

1500, rue Mazurette
Montréal, Québec

SPORTS & CAMPING MODEL

849 St-Georges
St-Jérôme, Québec

SEA WOLF OUTBOARD MOTOR

990, boul. Curé-Labelle
Chomedey, Québec

PEPIN SPORTS

1305 Notre-Dame
Lachine, Québec

RILEY HARDWARE

235 Harwood
Dorion, Québec

L'Omnium de golf canadien: beau, bon, pas cher

Il en coûtera la modique somme de \$15 pour voir à l'oeuvre les meilleurs golfeurs professionnels américains et canadiens au cours de l'Exposition universelle et internationale de Montréal.

Des joueurs de la trempe de Gay Brewer, Frank Beard, Julius Boros, Arnold Palmer, Jack Nicklaus et George Knudson s'affronteront en effet à l'Omnium canadien qui sera disputé du 29 juin au 2 juillet sur le parcours du golf municipal de Montréal.

Le billet de \$15 — qui ne se vend que \$12.50 jusqu'au 1er mai — permettra aux amateurs de golf d'assister aux quatre rondes du tournoi en plus des trois premières journées réservées aux rondes de pratique. Ceux qui n'auront pas obtenu ledit billet devront déboursier la somme de \$2 par jour pour les rondes de pratique et de \$5 par jour pour la durée du tournoi.

Etant donné le nombre de spectateurs attendu, les dirigeants du Golf municipal ont décidé d'ajouter deux entrées sur le terrain. Comme d'habitude, on pourra pénétrer au Municipal par la rue Sherbrooke, tandis que les visiteurs venant du nord de la Métropole pourront faire de même par le boulevard Rosemont. Quant à ceux qui viendront de l'Est, ils pourront se rendre sur le parcours en empruntant l'entrée de la rue Viau.

Du côté stationnement les terrains habituels, c'est-à-dire ceux délimités par le quadrilatère Viau-Sherbrooke-Boyce-Desjardins, accueilleront 10,000 voitures. Le coût du stationnement n'a toutefois pas été fixé à l'heure actuelle.

Pour ceux à qui un bon sandwich ferait rater quelques trous, une série de restaurants temporaires seront installés sur le terrain, en plus de la cafétéria du chalet où l'on pourra asseoir 200 personnes.



(Photo Gilles Corbeil)

Le nouveau chalet du club Municipal est maintenant terminé. Il ne reste plus qu'à en embellir les abords.

Déjà la terre est verte et la brise sent bon

Un jour, un jour, quand tu viendras, n'oublie pas tes bâtons de golf

Rien ne vous empêche d'apporter vos bâtons de golf lors de votre séjour à Montréal à l'occasion de l'Expo. Surtout qu'on ne manque pas de terrains, dans la région métropolitaine.

Dans Montréal et la région seulement, on trouve 52 clubs de golf. Une petite partie de ces derniers sont strictement privés, tandis que les autres sont ouverts au public toute la semaine ou du lundi au vendredi seulement.

Nous vous fournissons ici une liste partielle des clubs de golf situés à Montréal et dans les environs où il vous sera ou ne vous sera pas permis de jouer durant l'Expo.

Club de golf Municipal : 400 est, rue Sherbrooke, à Montréal. Acceptera le public au coût de \$2.50 la semaine et \$3.00 la fin de semaine.

Club de golf Islesmere : Situé sur la route 8, à 7 milles à l'ouest de Montréal. Strictement réservé aux membres.

Club de golf Sainte-Dorothée : 1000, chemin Saint-Antoine, sur la route 8, 7 milles à l'ouest de Montréal. Habituellement réservé aux membres, mais les visiteurs auront l'occasion d'y jouer au coût de \$4 la semaine et \$5 la fin de semaine.

Club de golf Saint-François : 3090, boulevard des Mille-Îles. Ouvert au public. \$2.75 en semaine et \$3.75 en fin de semaine.

Club de golf Laval-sur-le-Lac : Route 38, sur l'île Jésus. Membres seulement.

Club de golf Cartierville : 6800 ouest, boulevard Gouin.

Ouvert au public au coût de \$4 en semaine et \$6 en fin de semaine.

Club de golf LaSalle : 3035, boulevard LaSalle. Ouvert au public. \$3 en semaine et \$6 en fin de semaine.

Club de golf Rosemere : Route 29, au nord de Montréal. Membres seulement.

Club de golf Beaconsfield : 49, Gold Avenue, route 37, à 15 milles à l'ouest de Montréal. Membres seulement.

Club de golf Grovehill : 40e Avenue, à Lachine. Ouvert au public au coût de \$1.50 en semaine et \$2.50 en fin de semaine.

Club de golf Dorval : 1335, avenue Cardinal. Visiteurs admis avec certaines restrictions. \$2 pour 9 trous, et \$3 pour 18 trous.

Club de golf Wentworth : Extrémité ouest du chemin Côte-Saint-Luc. Membres seulement.

Club de golf Saint-Lambert : 650, Oak Avenue, sur la route 3, au sud de Montréal. Ouvert au public au coût de \$2.50 en semaine et \$4 en fin de semaine.

Club de golf Mascouche : R.R. no 3, 15 milles du pont Viau. Ouvert au public. \$1.75 et \$2.50 en semaine et \$4 en fin de semaine.

Club de golf Lorraine : Boulevard Charles-de-Gaulle. Route 29, au nord de Montréal. Membres seulement.

Club de golf Laprairie : Routes 9 et 9B. Ouvert au public. \$3.50 en semaine et \$5 en fin de semaine.

Club de golf Elm Ridge : Rue Cherrier, sur l'île Bizard, à l'ouest de Montréal. Membres seulement.

Club de golf Boucherville : Rang du Pays-Bruné. Route 3, 10 milles à l'est de Montréal. Ouvert au public. \$3 en semaine et \$5 en fin de semaine.

Club de golf Brossard : Autoroute des Cantons de l'Est, sortie 1, 3 milles du pont Champlain. Ouvert au public au coût de \$3.50 en semaine et \$5 en fin de semaine.

Club de golf Kanawaki : Routes 3 et 4 au sud-ouest de Montréal. Membres seulement.

Club de golf Chambly : Route 1, 18 milles au sud-est de Montréal. Ouvert au public. \$2.00 en semaine et \$3.50 en fin de semaine.

POURQUOI RESTER À L'ÉCART?

LE PROF. BEN WEIDER VOUS ASSURE LE SUCCÈS DE CET ATHLÈTE

Lisez ceci:

"Les gens maigres, faibles ou chétifs sont rarement l'objet de l'admiration", affirme le Prof. Ben Weider, "Si vous voulez développer votre physique et attirer des regards flatteurs, si vous voulez vous assurer le succès dans tous les sports, vous devez suivre la méthode Weider."

Dans l'intimité de votre propre foyer, 15 minutes d'exercices par jour suffiront pour vous faire un physique formidable.

COURS GRATUIT pour hommes et jeunes gens

Méthode Weider, Dept. L.P.J. 2075, Bates Rd., Montréal 20, P.Q.

Ci-joint .25 pour frais d'envoi. S.V.P. m'envoyer votre COURS GRATUIT sans aucune obligation pour moi.

Nom.....
Adresse.....
Ville.....

Pour recevoir votre cours GRATUIT, avec mes magazines "Sanité et Force", plus circulaires explicatives et instructions, postez aujourd'hui même ce coupon avec .25 pour frais d'envoi. C'est une valeur de \$3.00 que vous recevrez GRATUITEMENT.

MESDAMES ATTENTION! Vous pouvez gagner en poids, raffermir votre poitrine, amincir votre ventre, rendre vos muscles vigoureux, les jambes... bref, embellir votre corps. Envoyez vos nom et adresse à: 25 en indiquant: **POUR DAMES:** Vous recevrez avec mon COURS GRATUIT mes magazines "Beauté et Santé" plus circulaires et enseignements. Vous vous félicitez de l'avoir demandé.

TOUS LES SOIRS À 8H.15

Blue Bonnets

Le dimanche, 2h.15—Pas de courses le jeudi.

Pour le temps de l'Expo...

Réduisez vos paiements, débarrassez-vous de vos dettes en payant à un seul endroit :

3 7 6 - 3 4 4 0



En 1907, Mr. Ole Evinrude fabriqua un moteur hors-bord, le premier.

Depuis lors, il garde partout son rang, le premier.

Oui Evinrude fut le premier. C'est M. Ole Evinrude qui construisit lui-même un moteur, le monta sur la poupe d'un bateau loué et déclencha ainsi une véritable révolution. Depuis lors Evinrude a toujours été l'instigateur de presque toutes les innovations dans le domaine des moteurs hors-bord.

1909—Le premier moteur hors-bord pratique—un monocylindre qui fixa les normes permanentes de la construction des moteurs hors-bord.

1915—Premier hors-bord comportant la marche arrière.

1921—Première utilisation des matériaux résistant à la corrosion de l'eau salée.

1928—Premier hors-bord à 4 cylindres.

1928-1930—Premier hors-bord de course à dépasser les vitesses de 40-50-60-70 m/h.

1929—Premier hors-bord pliant.

1929—Premier démarreur électrique.

1931—Premiers hélices et gouvernails protégés contre les herbages.

1931—Premier moteur silencieux sans vibration.

1936—Premier brevet de l'embrayage utilisé dans les moteurs modernes.

1952—Première construction d'un moteur vraiment silencieux.

1958—Premier bloc-moteur en aluminium coulé sous pression.

1960—Premier hors-bord qui dépasse 120 m/h.

1964—Première victoire pour hors-bord dans une course maritime officielle.

1966—Premier hors-bord qui dépasse 130 m/h.

1967—Premier allumage entièrement électronique.

Ce ne sont là que quelques unes des étapes franchies, d'abord par Evinrude, dans l'industrie des moteurs hors-bord. Evinrude doit donc, en toute logique, fabriquer les hors-bord qui sont au premier rang. Deux Evinrude "stock", tout juste déballés, étaient montés sur le bateau vainqueur de la course Miami-Bimini contre des embarcations et des moteurs de toute catégorie. Première victoire d'un hors-bord dans une telle course. Dans la gamme des 18 magni-

fiques Evinrude, depuis le "3 pliant" jusqu'au 100-S détenteur de records, vous trouverez le moteur Evinrude qui vous convient.

Tous les Evinrude '67 portent une garantie complète de 2 ans, et utilisent un mélange 50:1 d'essence-huile qui prolonge la durée du moteur. Voyez les maintenant, ainsi que les moteurs semi hors-bord OMC Fastback, chez votre concessionnaire Evinrude. Vous le trouverez dans les pages jaunes.



Le Evinrude 100 brisa tous les records pour hors-bord dans une course sanctionnée par la American Power Boat Association. La vitesse de 130,9 m/h établit un nouveau record mondial.

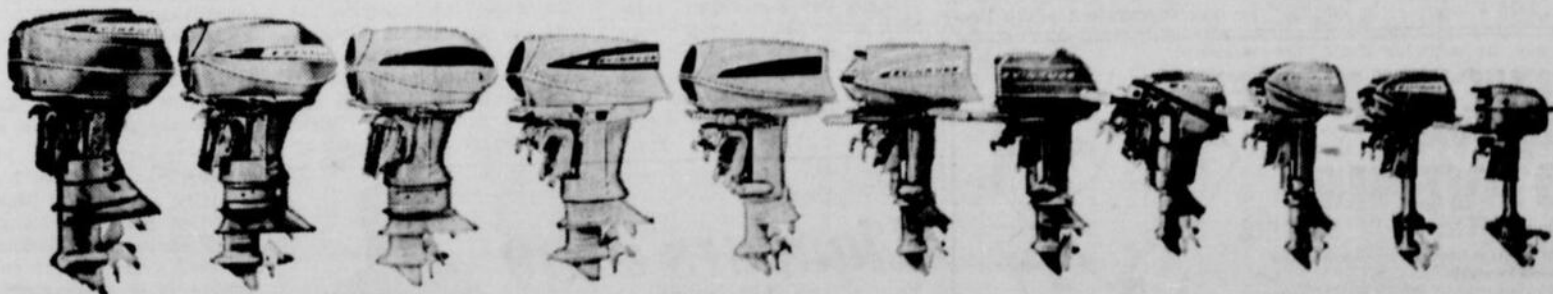

EVINRUDE

LE PREMIER DES HORS-BORD

Un produit de Outboard Marine Corporation of Canada Ltd., Peterborough, Canada. Manufacturiers des moteurs semi hors-bord OMC Fastback, des autos-neige Snow Cruiser, des tondeuses à moteur Lawn-Boy et des scies à chaîne Pioneer.

50 sites de pêche dans la région métropolitaine

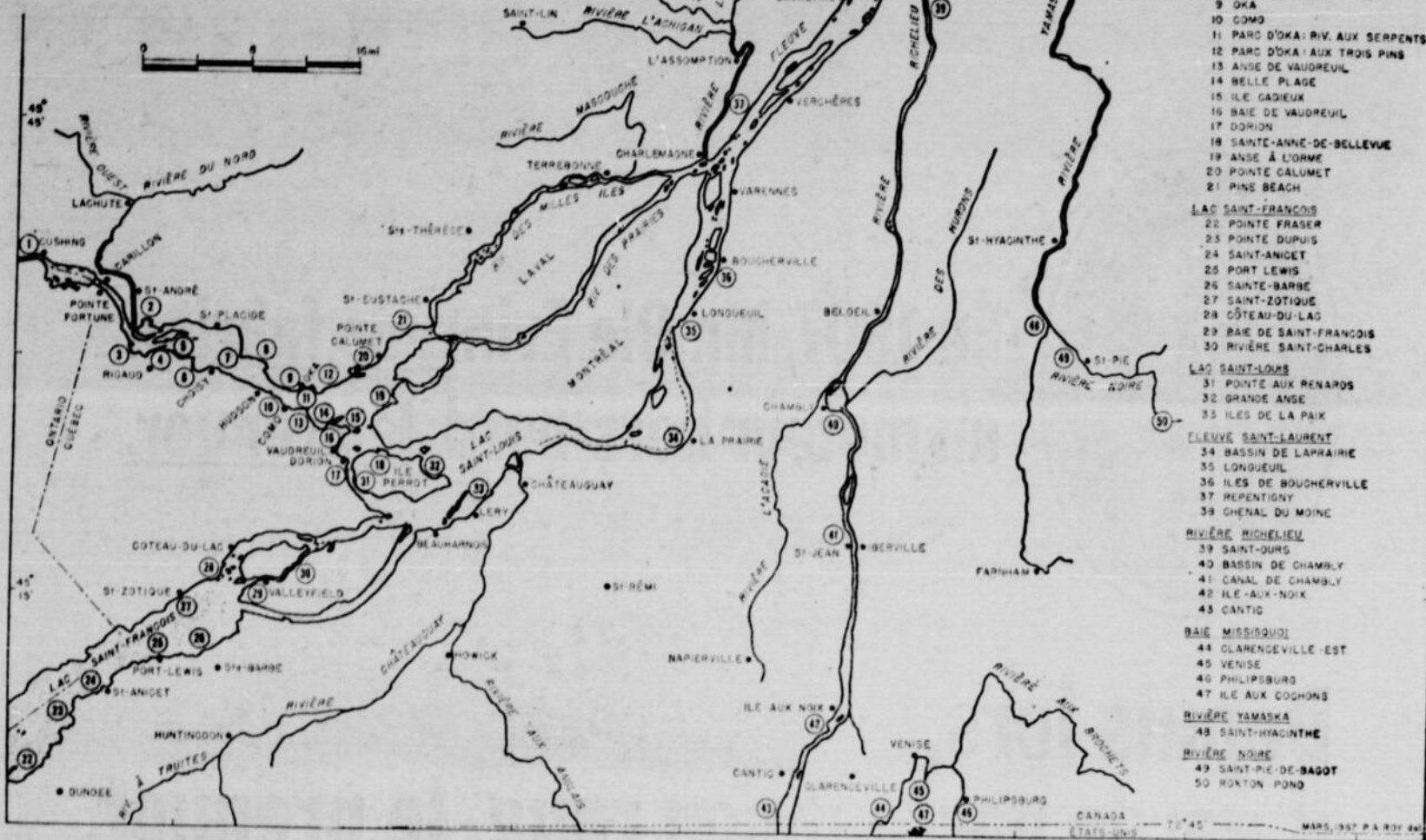

Six étangs ensemenés, et on vous fournira même une canne !

Nous irons pêcher dans l'île Notre-Dame

Sur les millions de visiteurs qui viendront à l'Expo 67, on pourra compter une forte proportion de chasseurs et pêcheurs. Vous en serez probablement, d'ailleurs. On a pensé à vous. Vous êtes attendu. Apportez vos agrès et vos armes si vous le pouvez. Ou équipez-vous ici si vous le préférez, mais quoi qu'il en soit, ne manquez pas de faire une excursion de pêche ou de chasse en venant à Montréal.

Les "outfitters" à l'Expo

M. Tom Lévesque, le sympa-

thique vice-président de l'Association des Outfitters du Québec, nous informe que celle-ci aura un chalet sur l'île Notre-Dame, l'île de la faune canadienne, où les visiteurs pourront obtenir tous les renseignements relatifs à la chasse et à la pêche au Québec. Le Nemrod désireux de se faire organiser un voyage de chasse ou de pêche dans n'importe quel coin du Québec pourra le faire sur place et obtenir immédiatement une réservation.

Pêche en étang

Pour ceux qui ne peuvent pas, faute d'argent ou de temps, faire un long voyage de pêche, les pourvoyeurs ont prévu l'en-

semencement de six étangs à l'île Notre-Dame même, avec des truites de 8 pouces à 3 livres.

Moyennant un prix très raisonnable, le visiteur pourra pêcher la reine de nos eaux à l'heure qu'il lui plaira. Même pas besoin d'apporter sa canne à pêche : les organisateurs fourniront appâts, leurres et cannes.

Dans la région métropolitaine

Il se trouve toujours des pêcheurs de malheur pour assurer qu'il n'y a plus de poissons dans la région métropolitaine. Cependant des statistiques valables, accumulées depuis douze ans par le club de pêche Molson, démontrent que la moitié des poissons records sont pris à moins de cent milles de Montréal.

Même qu'un grand nombre proviennent des environs immédiats de la Métropole. Par exemple, 21 maskinongés records sur 57 proviennent du lac Saint-Louis, du lac Saint-François ou du Saint-Laurent et pèsent entre 8 et 32 livres !

La même règle s'applique au doré, au brochet du Nord, à l'achigan à petite gueule et à la truite brune. Vous trouverez ci-joint une carte indiquant cinquante bons coins de pêche dans la région métropolitaine. Dans nombre d'entre eux, vous pourrez louer une embarcation et vous procurer des appâts naturels.

On ne peut généralement pas louer l'équipement de pêche ou de chasse. Rien n'indique que les armuriers ou les marchands d'articles de sport feront une exception cette année. Mieux vaut apporter au moins une ar-

me principale, un coffre de pêche réduit et un moulinet. Il est facile d'acheter une canne à bon marché (\$8.00 à \$12.00) qu'on laissera en souvenir à quelque jeune luron en culotte courte.

La chasse aux canards

Si vous visitez l'Expo à l'automne, vous svoudrez sans doute faire un brin de chasse au petit gibier et aux canards.

Dans leur migration, les sauvagines suivent justement le fleuve, et on peut faire de fameuses parties de chasse aux canards au lac Saint-Pierre — à quarante minutes de Montréal — ou sur l'Outaouais, à peu près à égale distance. Même on chasse très couramment à Boucherville. A la porte, quoi !

Pour le petit gibier — lièvres et perdrix —, les petits bois de la plaine environnant Montréal sont tout désignés. La saison de la chasse aux oiseaux migrateurs s'étend de la mi-septembre à la mi-décembre, et celle de la chasse au lièvre dure jusqu'à la fin de février. Pour l'une comme pour l'autre, un bon fusil de calibre .12 convient. Si on n'a pu apporter le sien, il y a de bons fusils à un coup qui se vendent environ \$25 et pour lesquels la reprise est bonne si on veut les revendre avant de retourner chez soi.

Donc, vous avez toutes les raisons du monde de couronner votre séjour dans la Métropole par une pétillante partie de chasse ou de pêche. Bonne chance !

UNE CARRIERE PLEINE D'AVENIR LA PROFESSION DE BOUCHER

- On voit peu de spécialistes de l'alimentation sans emploi aujourd'hui.
- Il y a toujours grande demande dans ce métier.
- L'Institut compte déjà des milliers de diplômés.
- Presque tous travaillent à des salaires intéressants.
- Plusieurs possèdent même leur propre commerce de viandes.

Notre Institut opère son Laboratoire du Métier depuis 1960

COURS DU JOUR : 1er MAI 1967

INSTITUT NATIONAL DES VIANDES INC. 10218, BOUL. LAJURRESSE, MONTRÉAL 12 - 389 8241

Membre, l'Institut reçoit cette prérogative sans aucune obligation

NOM _____
 ADRESSE _____
 VILLE _____



Liqueurs & Gin

Faits d'ingrédients naturels importés et selon les recettes originales de Wynand Fockink, Hollande. Crème de Menthe, Triple Sec et Gin de Genièvre.

à des prix modérés

WF

Distillés et embouteillés au Canada par M. Corby Distillery Limited, Montréal



Si les sports nautiques vous intéressent

De toutes les disciplines sportives inscrites au calendrier de l'Expo, les sports nautiques priment nettement sur les autres sports.

Avec la présentation des régates de Valleyfield, les championnats de voiliers, les championnats de canotage, le tournoi international de polo aquatique, les championnats de natation, il ne se passera pas une semaine sans qu'un événement du genre soit disputé au cours des mois de juillet et août.

Le tout débutera avec les championnats de voiliers O.K. Dinghy, du 3 au 7 juillet, au Royal St. Lawrence Yacht Club situé au 1350 Lakeshore, à Dorval. D'autres championnats seront disputés à cet endroit, dont le championnat de voiliers juniors, le championnat mondial de canots de sauvetage et celui de voiliers Flying Dutchman, et il n'en coûtera rien pour y assister. De plus, les directeurs du Royal St. Lawrence Yacht Club veilleront à ce que les spectateurs soient confortablement installés sur une embarcation pour mieux suivre les péripéties de chaque épreuve.

Par ailleurs, les sports nautiques prendront également la vedette sur les terrains mêmes de l'Expo, plus précisément sur le lac des Régates situé dans l'île Notre-Dame devant les pavillons du Québec, de l'Ontario et du Canada.

Les épreuves au programme sont le championnat de canotage de la division Est du Canada, le championnat de canotage pour les scouts, les cham-

pionnats canadiens de l'Association de canotage, les championnats nord-américains de canotage et enfin l'étape finale de l'Expédition Voyageurs. Encore là, le public sera admis gratuitement.

Les scouts participeront également à des compétitions de canotage, une sur le lac des Régates et l'autre sur le lac Saint-Louis. Du 26 au 28 juillet, ils disputeront leur championnat de natation dans les piscines de l'île Sainte-Hélène. Ces épreuves seront présentées gratuitement au public.

Au programme des activités nautiques, on retrouve ensuite un tournoi international de polo aquatique qui sera disputé du 12 au 19 août, également dans les piscines de l'île Sainte-Hélène.

Enfin, il y aura, comme à chaque année, les fameuses régates de Valleyfield qui se tiendront du 7 au 9 et du 14 au 16 juillet. Cette année, toutefois, elles prendront un caractère international, puisqu'il s'agira là du championnat mondial d'hydroglisseurs.

Pas moins de 400 embarcations sont attendues à chacune des fins de semaine, et les pilotes se disputeront une bourse globale de \$17,000. La première fin de semaine sera réservée aux bolides munis de moteur hors bord tandis que la seconde mettra en lice les plus puissants hydroplanes jamais vus encore.

Pour se rendre au Club Nautique de Valleyfield, les intéressés n'auront qu'à emprunter le pont Jacques-Cartier et ensuite la route 3 ouest.

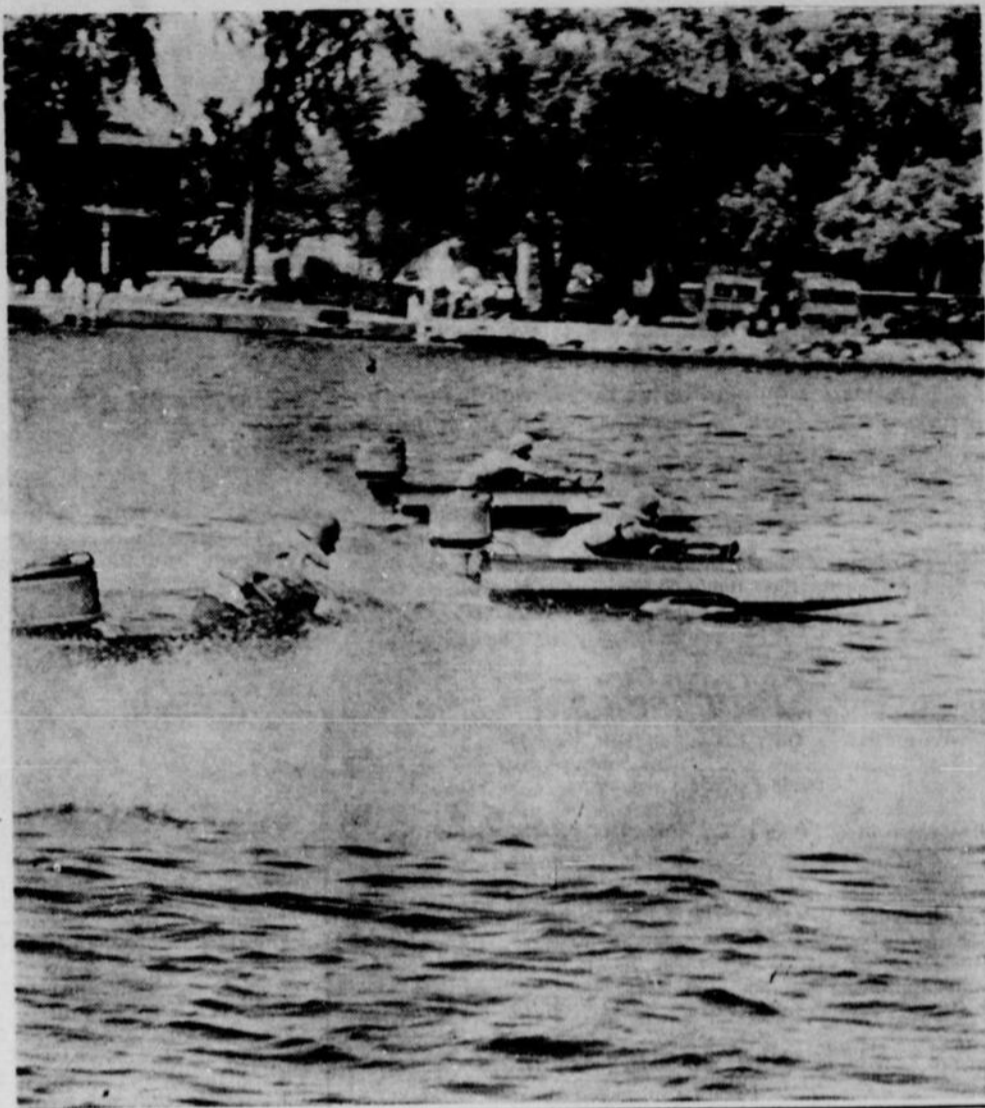

Pour ceux qui préfèrent leurs martinis extra dry !!!

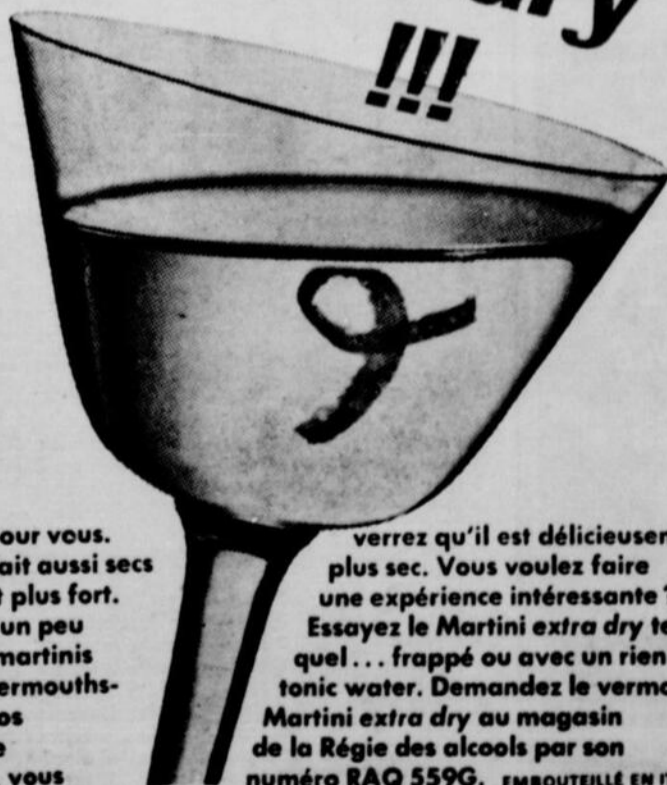

Le vermouth Martini extra dry est fait pour vous. D'autres vermouths ne sont pas tout à fait aussi secs que le Martini extra dry. Leur arôme est plus fort. Leur goût un peu plus mordant. Ils sont un peu moins limpides. Ceux qui aiment leurs martinis "pas trop secs" préfèrent ce genre de vermouths-là ! Mais vous, puisque vous préférez vos martinis extra secs... exigez toujours le vermouth Martini extra dry. Mmmm... vous

verrez qu'il est délicieusement plus sec. Vous voulez faire une expérience intéressante ? Essayez le Martini extra dry tel quel... frappé ou avec un rien de tonic water. Demandez le vermouth Martini extra dry au magasin de la Régie des alcools par son numéro RAQ 559G. EMBOUTELLÉ EN ITALIE



Si vous avez mis un p'tit \$2 de côté...!

Qui n'est pas un peu parieur?

La direction de Blue Bonnets et de Richelieu, qui a généralement beaucoup de flair, estime qu'il y aura assez d'amateurs de courses à Montréal cette année pour présenter des programmes simultanés aux deux pistes locales.

Voici donc, à l'intention de ceux qui profiteront de leur séjour à Montréal pour aller miser un p'tit \$2 au mutuel, la liste des principales épreuves de la saison de même que des renseignements généraux concernant Blue Bonnets et Richelieu.

Toutes les quincailleries de la région métropolitaine ont en stock un immense choix de tuyaux!
Bonne chance!

Prix d'Entrée

Blue Bonnets : Club House \$2.50 — Grande Estrade \$1.50
Parc Richelieu : Club House \$2.50 — Grande Estrade \$1.25

N.B. — Le mercredi — les dames sont admises en payant \$0.25 seulement (taxe), soit au Club House ou à la Grande Estrade.

Stationnement

Blue Bonnets — Club House } Section réservée \$1.00
 } Section non réservée — gratuit
Grande Estrade } Section réservée \$0.50
 } Section non réservée — gratuit
Parc Richelieu — Club House et Grande Estrade : aucune section réservée — gratuit.

Meeting du Parc Richelieu

(Courses sous harnais)

Du 28 avril au 29 mai, lundi, mardi, mercredi, vendredi et samedi à 8 h. 15 p.m., dimanche à 2 h. 15.

Du 1er juin au 29 juillet, jeudi, vendredi et samedi à 8 h. 15 p.m.

Meeting de Blue Bonnets

(Courses au galop)

Du 30 mai au 2 août, lundi, mardi, mercredi et vendredi à 8 h. 15 p.m., samedi et dimanche à 2 h. 15 p.m.

Meeting de Blue Bonnets

(Courses sous harnais)

Du 4 août au 11 décembre, lundi, mardi, mercredi, vendredi et samedi à 8 h. 15 p.m., dimanche à 2 h. 15 p.m.

Comment se rendre

Parc Richelieu : Cette piste est située à l'extrême est de l'île de Montréal. On peut s'y rendre par le boulevard Métropolitain, par la rue Sherbrooke ou par la rue Notre-Dame. Ceux qui veulent se servir du transport en commun sont priés de communiquer à 642-7444 pour renseignements.

Blue Bonnets : La location de cette piste se trouve dans

l'ouest de la ville, soit sur le boulevard Décarie près du boulevard Métropolitain. Les automobilistes peuvent emprunter les rues Sherbrooke ou Jean-Talon, de même que le boulevard Métropolitain sortie sud ou No 20 et l'autoroute Décarie. Ceux qui désirent s'y rendre par le transport en commun doivent téléphoner à 739-2741 pour renseignements.

A chacun sa maison!

Bien sûr, une maison

BRANDON

FAIT TOUTE LA DIFFÉRENCE

• 20 modèles à choisir •

PRIX A PARTIR DE \$13,100

Maison modèle située à :

69, rue PASTEUR, Cité J.-Cartier

677-9667

CONSTRUCTEURS DE PROJETS DOMICILIAIRES
DEPUIS 1926

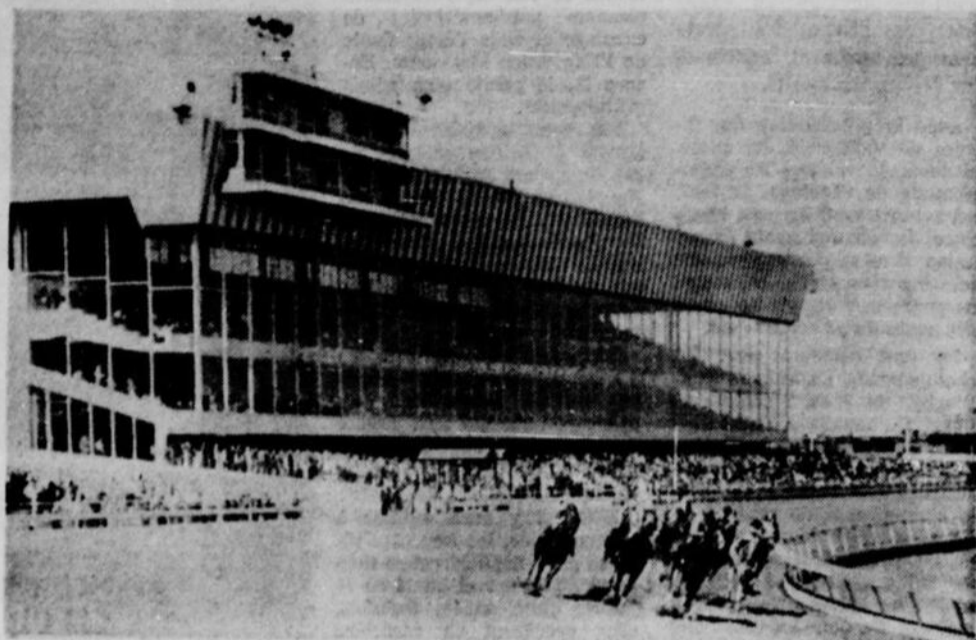

Compétitions spéciales

BLUE BONNETS

Courses sous harnais

12 août	Ouvert — Amble "Laurentien"	Bourse \$10,000 ajouté
17 août	Ouvert — Trot "Montréal"	Bourse \$10,000 ajouté
26 août	3 ans — Amble "Grand Pré"	Bourse \$7,500 ajouté
27 août	Ouvert — Amble "Centenaire"	Bourse \$50,000
30 août	2 ans — Amble Pouliches "Série Canadienne"	Bourse \$7,000 ajouté
1er septembre	3 ans — Amble "Gaspé"	Bourse \$7,500 ajouté
4 septembre	2 ans — Amble "Circuit Juvénile Canadien"	Bourse \$15,000 ajouté
6 septembre	3 ans — Trot "Métropolitain"	Bourse \$7,500 ajouté
8 septembre	3 ans — Amble "Pouliches Maisonneuve"	Bourse \$7,500 ajouté
9 septembre	2 ans — Amble "Circuit Juvénile Canadien"	Bourse \$15,000 ajouté
12 septembre	2 ans — Trot "Hochelaga"	Bourse \$7,500 ajouté
16 septembre	2 ans — Amble "Canada"	Bourse \$7,500 ajouté
19 septembre	2 ans — Trot "Futurité Blue Bonnets"	Bourse \$5,000 ajouté
20 septembre	3 ans — Trot "Futurité Blue Bonnets"	Bourse \$7,500 ajouté
25 sept. et 1er oct.	3 ans — Amble "Trans-Canada"	Bourse \$20,000 ajouté
25 septembre	2 ans — Amble "Futurité Blue Bonnets"	Bourse \$5,000 ajouté
26 septembre	2 ans — Trot "Futurité Blue Bonnets"	Bourse \$5,000 ajouté
27 septembre	3 ans — Trot "Futurité Blue Bonnets"	Bourse \$7,500 ajouté
2 octobre	2 ans — Amble "Futurité Blue Bonnets"	Bourse \$5,000 ajouté
3 octobre	2 ans — Trot "Eleveurs du Québec"	Bourse \$7,500
4 octobre	3 ans — Trot "Eleveurs du Québec"	Bourse \$7,500
7 octobre	3 ans — Amble "Bonaventure"	Bourse \$7,500 ajouté
9 octobre	2 ans — Amble "Eleveurs du Québec"	Bourse \$7,500
14 octobre	3 ans — Amble "Futurité Blue Bonnets"	Bourse \$7,500
21 octobre	3 ans — Amble "Futurité Blue Bonnets"	Bourse \$7,500
28 octobre	3 ans — Amble "Eleveurs du Québec"	Bourse \$7,500

BLUE BONNETS

Courses au galop

30 mai	3 ans et plus — "La Canadienne"	Bourse \$5,000
4 juin	3 ans et plus — "60e Anniversaire Blue Bonnets"	Bourse \$5,000
11 juin	3 ans et plus — "Mont-Royal"	Bourse \$5,000
18 juin	3 ans — "Dorval"	Bourse \$5,000
25 juin	3 ans et plus — "Saint-Jean-Baptiste"	Bourse \$5,000
2 juillet	3 ans et plus — "Laurentien"	Bourse \$5,000
9 juillet	3 ans — "Derby du Québec"	Bourse \$25,000 ajouté
15 juillet	2 ans — "Fleurs de Lys"	Bourse \$7,500
23 juillet	3 ans et plus — "Montréal"	Bourse \$10,000 ajouté
30 juillet	3 ans et plus — "Mont-Tremblant"	Bourse \$5,000
2 août	3 ans et plus — "Handicap Saint-Laurent"	Bourse \$5,000

RICHELIEU

Courses sous harnais

1, 8, 15, 22 mai	— Série "Trot Projectile"	Bourse \$23,000 ajouté
3, 10, 17, 24 mai	— Série "Grattan Bars"	Bourse \$23,000 ajouté
1er juin	3 ans — Amble Richelieu	Bourse \$7,500 ajouté
8 juin	3 ans — Amble Jacques-Cartier	Bourse \$7,500 ajouté
9 juin	3 ans — Amble "Hommes à chevaux"	Bourse \$5,000 ajouté
10 juin	Circuit Juvénile Canadien — 2 ans — Amble	Bourse \$15,000 ajouté
15 juin	3 ans — Trot "Hommes à chevaux"	Bourse \$5,000 ajouté
16 juin	3 ans — Amble "Eleveurs du Québec"	Bourse \$4,000 ajouté
17 juin	2 ans — Amble "Circuit Juvénile Canadien"	Bourse \$15,000 ajouté
22 juin	3 ans — Trot "Eleveurs du Québec"	Bourse \$4,000 ajouté
23 juin	3 ans — Amble Pouliches — "La Québécoise"	Bourse \$7,500 ajouté
1er juillet	3 ans — Trot "Provident"	Bourse \$7,500 ajouté
7 juillet	2 ans — Trot "Hommes à chevaux"	Bourse \$3,000 ajouté
13 juillet	2 ans — Trot "Eleveurs du Québec"	Bourse \$3,000 ajouté
14 juillet	2 ans — Amble "Hommes à chevaux"	Bourse \$3,000 ajouté
14 juillet	2 ans — Amble Pouliches "Série Canadienne"	Bourse \$7,000 ajouté
17 et 22 juillet	3 ans — Amble "Castor"	Bourse \$20,000 ajouté
21 juillet	2 ans — Amble "Eleveurs du Québec"	Bourse \$3,000

Les vélos rouleront durant l'Expo

Oui, Monsieur! Il y en aura du vélo pendant l'Expo. Des critériums, des championnats provinciaux, des "Grand Prix", des courses contre la montre, des tours cyclistes et des Six-Jours, tout va y passer.

Ce sont toutefois les deux dernières épreuves qui prendront la vedette sur la scène sportive, étant donné leur importance et leur situation géographique.

Ainsi, les Six-Jours du mois de mai seront disputés, comme on le sait, au Forum, du 22 au 28, et plusieurs innovations y ont été apportées pour leur donner un cachet plus spécial encore.

Contrairement à la rumeur, la piste installée dans l'amphithéâtre de la rue Sainte-Catherine aura les mêmes dimensions que celle du Centre sportif Paul-Sauvé, c'est-à-dire qu'elle sera de 11 tours au mille, mais tout semble indiquer que les virages seront plus accentués à cause de la situation des gradins.

D'autre part, ladite piste sera divisée en quatre sections, ce qui permettra aux spectateurs de mieux se familiariser avec les coureurs. Ainsi, le premier droit pourrait porter le no 1, la courbe le no 2 et ainsi de suite, ce qui facilitera la tâche de l'annonceur de la maison et aidera le public à mieux suivre les péripéties de la course.

La pléiade de vedettes habituelle

Par ailleurs, la ligne d'arrivée sera située du côté de la rue Atwater, et il en sera de même pour la guinguette où l'on verra chaque soir, de 8 h. 30 à 1 h. 30, un orchestre de dix musiciens comparativement à deux ou trois par les années dernières.

Quant à la course elle-même, elle réunira les dix meilleures équipes européennes. Les amateurs de vélo verront à l'oeuvre les spectaculaires pistards que sont Palle Lykke, Emile Severeys, Freddie Eugen, Norbert Seews, Leandro Faggin, Fritz Pfenninger, Peter Post, Robert Lelangue, Jean Raynal et Heinz Reinhold, sans compter les nouveaux venus qui viendront s'ajouter à cette liste et dont la renommée est internationale.

Les Six-Jours de l'Avenir

Ces derniers entreront en piste à 1 heure de l'après-midi pour terminer à 5 heures et reprendre la lutte de plus belle de 8 h. 30 p.m. à 4 heures a.m. Le départ se fera le lundi 22 mai à 8 h. 30, et la "dernière heure" sera plus tardive cette année, ayant été fixée de 11 heures à minuit le dimanche 28.



Le peloton se transforme en un long serpent et, quelques instants plus tard, les pistards s'élanceront dans une chasse endiablée qui caractérise si bien les courses des Six-Jours.

Par ailleurs, on sait que les Six-Jours du mois de mai n'ont pas été strictement réservés aux pistards professionnels, et c'est là un nouvel attrait de cette épreuve. Durant une heure chaque soir, soit de 7 h. 30 à 8 h. 30, les amateurs participeront aux Six-Jours de l'Avenir. Ils apprendront alors les rudiments de la course en piste, et c'est pourquoi les chutes spectaculaires ne devraient pas manquer.

Par ailleurs, le coût du billet d'entrée a été fixé à \$2, \$3, \$4 et \$5 pour la semaine et à \$2, \$3, \$4, \$5 et \$6 pour la dernière journée. Quant à la soirée d'ouverture, la famille entière pourra y assister, puisque le coût d'entrée sera de \$3 pour le spectateur masculin, tandis que l'épouse, la petite amie et les enfants n'auront rien

à déboursier pour pénétrer au Forum. De plus, toujours en marge de cette première soirée, les premiers arrivés seront les premiers servis, c'est-à-dire qu'ils bénéficieront des meilleures places dans l'amphithéâtre de la rue Sainte-Catherine.

Une deuxième course de Six-Jours sera présentée au Forum au cours du mois de septembre, mais la date n'a pas encore été fixée par les organisateurs.

Un tour qui fera oublier l'autre

Par ailleurs, les amateurs de courses sur route accueilleront avec plaisir le nouveau-né dans ce domaine, le Tour de la Nouvelle-France, qui prendra l'affiche de la saison cycliste du 8 au 16 juillet.

Plusieurs se souviendront

sans doute du défunt Tour du Saint-Laurent, qui a connu de retentissants succès avant de sombrer dans l'oubli par suite d'une mauvaise administration. Le Tour de la Nouvelle-France aura sensiblement la même formule, sauf que, du côté administration, l'organisateur Claude Mouton a tout mis en oeuvre pour que les déboires d'antan ne se répètent pas.

L'étape finale à l'Autostade

Le Tour se mettra en branle le 8 juillet au Centre sportif Paul-Sauvé et, durant une semaine, les 96 coureurs parcourront la distance de 867 milles. On les verra à Trois-Rivières, Québec, Thetford-Mines, Plessisville, Sherbrooke, Drummondville, Jacques-Cartier, Valleyfield, Sainte-Agathe et enfin à l'Autostade sur la jetée Mac-

kay où a été prévue leur arrivée dans l'après-midi du dimanche 16 juillet.

Seuls les routiers canadiens et américains ont été invités à participer à cette compétition, et les équipes sélectionnées et acceptées par les directeurs du Tour seront connues vers le 15 juin.

Chacune des équipes sera composée de six coureurs, ces derniers venant de tous les coins du Canada et des Etats-Unis. Plusieurs ont déjà orienté leur entraînement en fonction du Tour. Dans ce dernier groupe, on distingue les noms de nos meilleurs représentants, Giuseppe Marinoni, Dominico Muro, Jean Garon, François Paquin, Aboud Hakem, Frank Vettor, Giuseppe Fillippin, sans oublier les Gagné, Roy, Cloutier, Racine et DeJong.

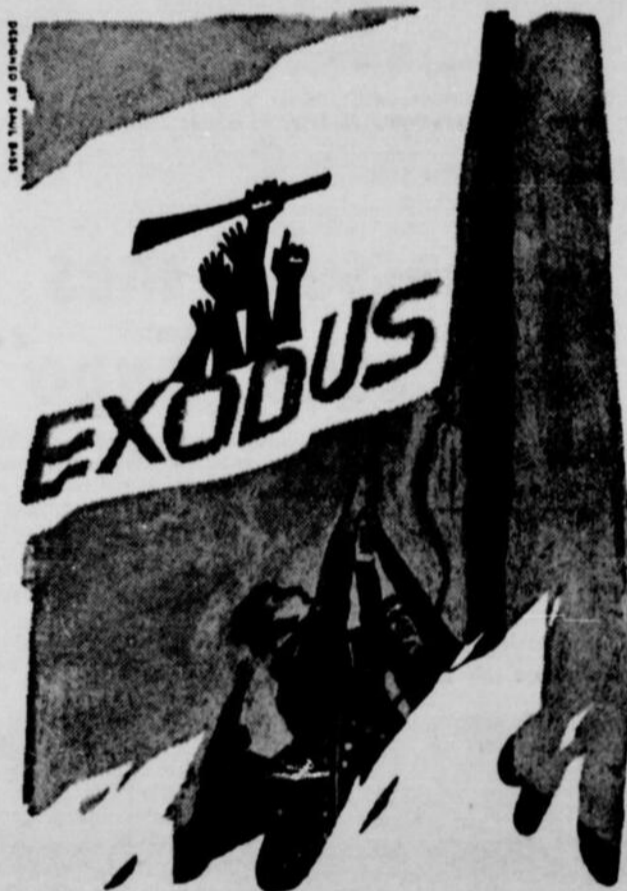

Otto Preminger présente
Paul Newman • Eva Marie Saint,
Ralph Richardson • Peter Lawford
Lee J. Cobb • Sal Mineo • John Derek
Hugh Griffith • David Opatoshu
Jill Haworth dans "EXODUS"

en couleurs... à CBMT
samedi à 8h. 30 p.m.

Une présentation de FORD-CANADA
au nom de ses vendeurs Ford et Mercury

Service et réparation de toupets

POURQUOI RESTER CHAUVE?

Portez un
TOUPET ÉLÉGANT
de
HAUTE QUALITE

- Ne se déchire pas
- Ne se déforme pas

Ouvert tous les soirs
jusqu'à 9 h.

Toupets Éléphants

856 EST, SHERBROOKE 527-8878
MONTREAL, QUE.

Que feront les joueurs des Canadiens à l'Expo?



BELIVEAU, son épouse ELISE et la petite HELENE... le métro à proximité de leur maison de Longueuil.

Jean Béliveau :

"Je passerai mes vacances à l'Expo"

"A moins d'imprévu, je passerai mes vacances à l'Expo au lieu de faire un voyage à l'extérieur du Canada. J'ai vraisemblablement sur le site de l'Expo presque tous les matins du mois de mai. Je prendrai le métro près de chez moi, à Longueuil, pour m'y rendre.

"J'ai bien l'intention de visiter tous les pavillons. Je me propose aussi d'assister à quelques spectacles. Cet été, je travaillerai encore pour la brasserie Molson mais, dès que j'aurai un moment de libre, je compte bien amener ma famille à l'Expo.

"C'est un événement unique, que je ne veux absolument pas manquer!"



GILLES TREMBLAY n'assistera peut-être pas à l'Omnium canadien. A moins que l'enfant ne se fasse attendre...

Vachon: les danses à gogo; Vadnais n'est pas emballé

ROGATIE VACHON: "Même si je suis censé travailler régulièrement dans la région de l'Abitibi durant la saison estivale, je ne manquerai pas de visiter l'Expo. J'ai d'ailleurs l'intention de passer presque toutes les fins de semaine à Montréal.

"Le pavillon de la Jeunesse m'intéresse particulièrement. Je me propose aussi d'assister au plus grand nombre de spectacles dans l'ent: danses à gogo, yé-yé, et toutes ces choses qui intéressent surtout les jeunes."

CAROL VADNAIS: "C'est drôle, mais l'Expo ne m'emballé pas beaucoup. A la fin de la saison, je partirai pour Houston chercher mon linge qui est resté là-bas. Ensuite, je me rendrai très probablement en Floride pour me reposer.

"Je ne dis pas que je ne visiterai pas l'Expo. Cependant je dois admettre que je n'en ressens pas présentement le besoin. Peut-être que si j'y vais une fois je me laisserai gagner! On verra bien dans le temps comme dans le temps."



Deux inséparables durant la saison de hockey qui se sépareront pendant l'Expo... à moins que VACHON ne fasse changer d'idée à VADNAIS.

Jacques Laperrière :

"J'ai loué un chalet pour être sûr de ne pas manquer l'Expo"

"Je resterai à Montréal pour toute la durée de l'Expo. J'ai d'ailleurs déjà loué un chalet près de la ville afin de ne

pas manquer d'événements importants.

"Le sport que l'on présentera à l'Expo ne m'intéresse pas

beaucoup. Ce que je veux voir surtout, ce sont les spectacles et les concerts — peu importe que ce soit de la musique classique, populaire, yé-yé, go-go ou autre.

"Tous mes plans sont déjà tracés et j'espère bien les suivre à la lettre. Je tiens à voir et à assister au plus grand nombre de spectacles possible."

Gilles Tremblay :

"Ma femme et moi visiterons presque tous les pavillons"

"Ce qui m'intéresse le plus dans le cadre de l'Expo, c'est certainement l'Omnium canadien. Je ne suis pas certain toutefois de pouvoir y assister. Tout va dépendre de ma femme, car elle attend son enfant vers la fin de juin ou au début de juillet.

"Mon épouse et moi avons l'intention de visiter presque tous les pavillons. Je ne sais pas quand au juste. Tout dépendra de l'état de santé de ma femme.

"Soyez assuré que je trouverai bien un moment pour me rendre à l'Expo avant la fermeture. Voilà un événement que je ne veux absolument pas manquer!"



JACQUES LAPERRIERE... les spectacles



John Ferguson :

"Moi, c'est le match de grosse que je veux voir"

"La crosse est un sport qui me passionne. Aussi je ne voudrais pas manquer pour tout l'or du monde le match qui opposera les Indiens du Canada à ceux des Etats-Unis. "Vous savez, j'ai pratiqué ce sport pendant sept ans et j'ai aussi piloté une équipe durant une saison à Sorel. Pour moi, la crosse est un jeu passionnant. Je n'ai d'ailleurs jamais regretté d'y avoir joué. Elle m'a certainement permis de m'améliorer comme hockeyeur. "L'Amble Centenaire que l'on présentera à Blue Bonnets est un autre événement auquel je me promets bien d'assister. Je veux voir cette course qui réunira les meilleurs ambleurs du monde !"

FERGUSON a déjà été proclamé comme le meilleur joueur de crosse du Canada... tout comme NEWSY LALONDE au début du siècle.



JEAN-CLAUDE TREMBLAY est un joueur de défense habile qui se double d'un excellent golfeur. Il a gagné le tournoi des Canadiens, l'été dernier, à Joliette.

Jean-Claude Tremblay

"L'Omnium canadien et l'Amble du Centenaire me fascineront"

"Outre les pavillons, deux événements me fascineront durant l'Expo. Il s'agit de l'Omnium canadien et de l'Amble du Centenaire. "Il est bien naturel que j'opte en faveur de ces deux événements. Comme joueur de golf, je ne voudrais pas rater une occasion de voir à l'oeuvre les meilleurs professionnels de ce sport. En ce qui concerne l'Amble du Centenaire, je ne crois pas qu'un seul amateur de courses sous harnais veuille manquer l'occasion d'assister à une compétition qui réunira les meilleurs ambleurs du monde."

Terry Harper :

"Faute de logement, je dois partir"

"J'aimerais pouvoir visiter l'Expo. Je doute cependant que la chose soit possible. Comme les logements se font rares et que je dois remettre le mien en fin de semaine, il me sera presque impossible de donner suite à mon projet. "S'il m'arrive toutefois d'en trouver un et que je passe l'été à Montréal, je ne manquerai certes pas de visiter l'Expo. Un événement d'une telle importance mérite d'être vu. C'est pourquoi je voudrais bien pouvoir y aller". (Ceux qui auraient un logement de libre n'ont qu'à communiquer avec Terry Harper a/s du Forum, 2313 ouest, rue Sainte-Catherine, Montréal.)



Pendant que son époux est en "retraite", GLADYS HARPER prépare le déménagement.



TERRY HARPER ... dehors !

INCROYABLE

MAIS VRAI !

Vous n'aurez plus de complexe avec le toupet ou partiel confectionné à la main par...

CHEVEUX pour HOMME inc.

370 est, rue JEAN-TALON - Tél. 273-3455 • 273-1554

Portez le toupet... qui changera votre âge !

Vous deviendrez un nouvel homme avec le toupet fabriqué à la main
Cheveux 100% humains - Ou le toupet prêt à porter -
Nous coiffons, réparons tous les genres de toupet

Je désire une consultation discrète à votre bureau ou chez moi, sans obligation de ma part. Votre prospectus gratuit.

Nom _____
Adresse _____
Ville _____ Tél. _____
SATISFACTION GARANTIE - 15 JOURS D'ESSAI L.P.J. - 30 4 67



**Entrez dans la ronde et...
choisissez votre petite table!**

**RABAIS
25%**



Simpson vous propose une collection de tables toutes occasions que vous aurez plaisir à acheter!... Elles ont le dessus plaqué en véritable noyer... et elles sont finies noyer poncé main!... Vous aurez le choix de style provincial italien ou de style moderne!

TABLES DE STYLE MODERNE

	Rég.	Ch.
A. Table de cocktail longue, avec support, 18 x 16 x 53 po.	45.98	34.98
B. Table-étagère avec support: 29 1/2 x 18 x 20 1/2 po.	43.98	32.98
C. Table de bout avec support: 29 1/2 x 18 x 19 po.	35.98	25.98

STYLE PROVINCIAL ITALIEN

D. Table commode avec tiroir: 18 x 29 1/2 x 23 po.	49.98	35.98
E. Table de cocktail longue: 18 x 16 x 53 po.	45.98	34.98
F. Table de bout: 18 x 29 1/2 x 21 1/2 po.	43.98	32.98
G. Table-étagère: 18 x 29 1/2 x 23 po.	34.98	26.98

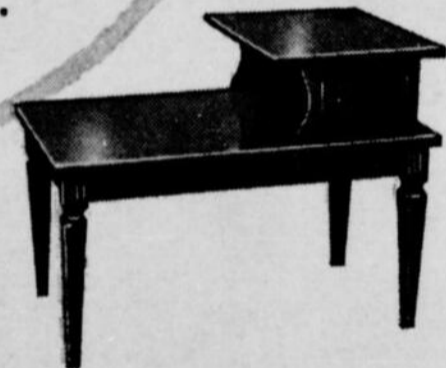

Commandes postales et téléphoniques exécutées
842-7221

SIMPSON — Meubles et miroirs (769), au sixième
Aussi à Fairview-Pointe Claire

Vaste choix de modèles et coloris!

**BROADLOOM
FORMAT "TAPIS"**

Première qualité et imparfaits de qual.

Rég. \$89 à \$135

Ch. **\$79**

Mens. \$8

Profitez de cette aubaine pour vous procurer dès maintenant le tapis qui conviendra le mieux à votre intérieur!

- Choix de Nylon, Acrilan* ou Trilan** dans le groupe.
- Première qualité et quelques imparfaits dans le groupe.
- Choix de ton or, avocat, aqua, beige ou cacao.
- Dimensions: 9 x 12 pi.

Aussi: sous-tapis en caoutchouc mousse, 9 x 12 pi. Rég. \$24 ch. **19.98**

*Marque déposée Chemstrand Corp. pour sa fibre Acrylique.

**Marque déposée Reg'd Canadian Celanese

PAS DE COMMANDES POSTALES NI TELEPHONIQUES
SIMPSON — Tapis (750), au quatrième
Aussi à Fairview-Pointe Claire

Rabais sensationnels! Profitez de cette aubaine!

CARPETTES LAINE MIXTE

Rég. 14.98 à 29.98

Ch. **9.99 à 21.99**



Ajoutez de la chaleur à n'importe quelle pièce de votre maison!

- Tapis en laine mixte à poil très épais
- Motifs scandinaves aux tons prédominants de vert, brun, mandarine ou orange.

Dimensions approximatives:

27 x 51 po. **9.99** ch. Rég. 14.98
36 x 68 po. **21.99** ch. Rég. 29.98

Commandes postales et téléphoniques exécutées
842-7221

SIMPSON — Tapis (750), au quatrième
Aussi à Fairview-Pointe Claire

HEURES D'AFFAIRES: En ville: 9 h. a.m. à 5 h. 30 p.m. y compris samedi — Ouvert jeudi et vendredi soirs jusqu'à 9 h.
Fairview-Pointe Claire: 9 h. 30 a.m. à 6 h. p.m. y compris samedi — Ouvert jeudi et vendredi jusqu'à 10 heures

**SERVICE TELEPHONIQUE OUVERT
DES 8 H. A.M. — 842-7221**