Edition finale

LE SOLEIL

52e ANNEE—No 283 EDITION QUOTIDIENNE QUEBEC, MERCREDI 29 NOVEMBRE 1933 TIRAGE CERTIFIE PAR L'A. B. C. — PRIX: DEUX CENTINS

LISEZ L'ANNONCE DE LA COMPAGNIE PAQUET LIMITÉE EN PAGE 5

Faits divers de partout

UN ACCIDENT

Vers onze heures ce matin, un chômeur venant de Victoriaville, M. Alfred Jacques, âgé d'une quarantaine d'années, est tombé en bas d'un rampart en réparation à la citadelle. Il a été immédiatement transporté à l'hôpital Jefferey Hale. Il a un bras cassé et souffre de contusions à la tête.

ELECTION

Harborough, Leicestershire, 29.—Trad. de la C. P.; câble) — Les conservateurs ont gardé le siège de Harborough, mais avec une majorité fortement diminuée, apprend-on aujourd'hui. Ronald Tree, le nouvel élu, a recueilli 19,320 suffrages contre W. Bennett, travailliste, 12,460 et Carey Wilson, libéral, 6,144. Dans la dernière élection générale le comté de Castle - Stewart, conservateur, avaient recueilli 29,790 suffrages contre le major Wise, travailliste, 10,212.

CRISE MINISTERIELLE

Madrid, 29. (Trad. de l'A. P.)—La rumeur d'une crise ministérielle imminente persiste aujourd'hui, les membres du cabinet gardant le silence au sujet du conseil extraordinaire tenu hier soir. Au sortir de ce dernier ils n'ont voulu ni confirmer ni démentir le bruit qu'une crise approchait, se contentant de dire qu'ils s'étaient réunis pour échanger leurs impressions. Les journaux prétendent qu'on est à un tournant dans la situation politique.

L'ORDRE A CUBA

La Havane, 29. — Benjamin Fernandez de Medina, ministre de l'Uruguay à La Havane, annonce que toutes les factions cubaines, sauf deux, ont accepté ses propositions pacificatrices. L'examen de celles-ci est suspendu aujourd'hui, toute l'attention se portant sur le retour de l'ambassadeur Sumner Welles. Le projet de lui faire une manifestation hostile, dès son débarquement, parait avoir été abandonné. Plusieurs délégations doivent même aller lui souhaiter la bienvenue.

Au Reichstag

Berlin, 29. — Le gouvernement a convoqué aujourd'hui le nouveau Reichstag pour le 12 décembre, exactement un mois après les élections qui ont confirmé Hitler dans l'exercice du pouvoir.

L'Armada de France

Zinder, Afrique française, 29.—Les 28 avions de l'escadre noire sont arrivés aujourd'hui d'Ouagadougou et Niamey, Soudan. Leur prochaine étape sera Fort Lamy.

Etudes juridiques

Me Jean-Paul Galipeault, avocat, sera le conférencier de ce soir, à la Société des Etudes Juridiques de Québec. Il traitera le sujet suivant: Les effets entre les parties de la résolution de la vente d'un bien immobilier".

La réunion sera tenue, dans le local habituel, au Palais de Justice, et commencera, à 8 heures 15 précises.

Au Conseil des Ministres

Le Conseil des Ministres s'est réuni ce matin sous la présidence de l'hon. L.-A. Taschereau.

A l'issue de la réunion, le premier ministre a déclaré que seules des affaires de routines pertinentes à l'administration des différents ministères avaient été considérées.

La prochaine réunion de l'Exécutif provincial a été fixée à jeudi de la semaine prochaine.

EN PAGE 13

Les lecteurs du "Soleil" trouveront en page 13 plusieurs autres nouvelles intéressantes.

SOMMAIRE

1ere page, nouvelles étrangères. — 2e, feuilleton, nouvelles de Lévis. — 3e, nouvelles de Québec. — 4e, éditoriale, dans nos théâtres. — 5e, nouvelles diverses. — 6e, finance. — 7e, nouvelles diverses. — 8e, nouvelles diverses. — 9e, nouvelles diverses. — 10e, la vie sociale. — 11e, nouvelles diverses — 12e, radio. — 13e, nouvelles diverses. — 14e et 15e, sport. — 16e, petites annonces classées. — 17e, naissances et décès. — 18 nouvelles générales.

TEMPÉRATURE

Toronto, 29. (C.) — La pression est élevée et la température douce et froide de la Vallée de l'Outaouais au golfe St-Laurent. La pression a augmenté aussi sur les côtes du Pacifique, mais elle est basse de l'Alaska au Minnesota et au sud-west de l'Arizona. Il a fait plutôt froid dans les provinces de l'ouest mais ce matin il fait un peu plus doux et une légère neige tombe dans le Manitoba. La température est douce dans l'ouest de l'Ontario.

PRONOSTICS

Ottawa et Haut St-Laurent : — Vents modérés de l'est ; généralement nuageux et plutôt froid avec neige cette nuit probablement. Jeudi : partiellement nuageux avec neige ou pluie dans le sud.

Nord-ouest de Québec : — Nuageux et plus doux cette nuit et jeudi avec un peu de neige.

Bas St-Laurent : — Vents modérés variables ; beau et froid. Jeudi : vents modérés et frais de l'est au sud-est ; généralement nuageux avec légère neige probablement.

UN VOTE DE CONFIANCE AU GOUVERNEMENT ANGLAIS

Par un vote de 427 à 54, la Chambre des Députés a adopté l'adresse en réponse au discours du trône — Le gouvernement national va refondre la loi de l'assurance-chômage.

Londres, 29 (Trad. de la C.P.; câble) — Ayant obtenu, à une énorme majorité, un vote de confiance qui fait voir la faiblesse actuelle de toutes les oppositions réunies dans la Chambre des communes, le gouvernement national se prépare aujourd'hui à pousser de l'avant son programme législatif, y compris une vaste refonte de l'assurance-chômage pour qu'elle s'applique à une multitude de sans-travail qui, jusqu'ici, n'en bénéficiaient pas.

Le spectacle à la Chambre hier soir, fut extraordinaire. Le speaker donna lecture de la motion tendant à faire adopter l'adresse comme les travaillistes réclamaient une "division", et cela créa une agitation considérable chez les libéraux de sir Herbert Samuel.

Après s'être hâtivement consulté avec ses collègues ce dernier décida que son groupe s'abstiendrait de voter, mais quelques-uns de ses membres votèrent quand même contre l'adresse, qui fut adoptée par 427 voix contre 54. La Chambre avait déjà rejeté un amendement libéral par 434 voix contre 58. Aux termes de cet amendement on regrettait que le discours du trône n'eût annoncé aucun ensemble de mesures pour la restauration du commerce mondial, la mise en valeur des richesses naturelles et l'équipement du Royaume Uni.

Le manque de cohésion dans l'Opposition, que sir Herbert fit prévoir il y a quelque temps en déclarant que le passage des libéraux de l'autre côté de la Chambre ne voulait pas dire qu'ils s'alliaient aux travaillistes, s'était avéré la veille au soir, (lundi), les libéraux ayant voté avec le gouvernement pour rejeter un amendement travailliste ayant trait à la politique étrangère.

Avant le scrutin, hier soir, E.-L. Burgin, secrétaire parlementaire (national libéral) du Board of Trade, défendit avec vigueur l'attitude prise par le gouvernement à la conférence économique universelle et l'application de tarifs dits de représailles.

Tarifs et alcools

Washington, 29 (Trad. de l'A.P.)—Le gouvernement américain a informé aujourd'hui les importateurs de boissons alcooliques qu'il entendait se servir du rappel de la prohibition pour obtenir une détaxe sur les produits américains à l'étranger en allouant aux pays exportateurs d'alcools leur quote-part d'importation après le 5 décembre.

UN AUTRE CRIMINEL EST LYNCHE HIER

L'ELECTION DU MAIRE ET LES VOTEURS

Un mouvement des ligues de citoyens aurait pour objet de demander qu'après 1934, l'élection du maire soit faite seulement par les propriétaires.

Un mouvement concerté de toutes les ligues de citoyens de Québec, principalement de toutes celles où les propriétaires sont en majorité, est à s'organiser rapidement pour demander au gouvernement, à la prochaine session, d'amender la charte de la ville de Québec pour que le maire soit, après l'élection de 1934, élu par les propriétaires seulement.

Une très forte pression serait faite en même temps auprès des députés de la ville de Québec pour les amener à patronner ce changement dans la charte de la vieille capitale. On se base sur le fait que les locataires, étant en plus grand nombre, annulent par leur vote l'opinion exprimée par les propriétaires qui sont seuls responsables de la dette de la ville de Québec.

Si la Législature permet ce changement, nous retournerons à l'ancien état de chose, celui qui existait avant 1908.

Notre informateur, un président de ligue, a l'intention, dès cette semaine, de rencontrer les présidents des organisations similaires pour leur demander de soumettre le projet à leurs bureaux de direction.

Italie et Russie

Mocou, 29.— (Trad. de l'A. P.) — Les autorités soviétiques qualifient d'entièrement inexacte la rumeur circulant à l'étranger que la question religieuse en U. R. S. S. serait discutée par Litvinoff et Mussolini dans leurs prochains entretiens. Il se peut cependant qu'il y soit question de la liberté religieuse pour les Italiens retenus en Russie par leurs occupations. On fait observer ici que le régime religieux auquel ils sont soumis est le même qui s'applique aux autres étrangers et même aux Russes.

TROIS MORTS DANS UN ACCIDENT D'AVION

Un gros avion, faisant le service des passagers entre Chicago et Kansas City, est tombé sur le sol près de Wedron, Illinois, et a pris feu . Les deux pilotes et une jeune fille ont perdu la vie au cours de la tragédie. On voit dans cette vignette ce qui reste du puissant avion.

LE PRIX DU BLE SERAIT IMMUABLE

La France et l'Allemagne proposent à la commission mondiale du blé de fixer arbitrairement le prix de cette denrée dans le monde entier.

Londres, 29. (Trad. de l'A.P.) — Un sous-comité de la Commission mondiale du blé est saisi aujourd'hui d'une proposition franco-allemande en vertu de laquelle le prix du blé, au lieu de suivre la loi de l'offre et de la demande, serait arbitrairement fixé dans le monde. La Commission s'est ajournée hier soir sans avoir rien décidé au sujet de cette proposition et de certaines autres, jugées par elle trop radicales pour être adoptées tout de suite . Le sous-comité les examinera à sa place. Le Canada, les Etats-Unis, l'Australie, la Hongrie, le Royaume-Uni, la France et l'Allemagne y sont représentés. Il doit s'assembler à Londres dans deux semaines environ.

Un autre groupe, formé pour aviser aux moyens d'accroître la consommation du blé ,doit s'assembler à Paris en janvier, après quoi lui et le sous-comité ci-dessus feront rapport à la commission plénière à Londres.

Français et Allemands, agissant de concert sur une question importante pour la première fois peut-être depuis qu'ont commencé les conférences d'après-guerre, ont proposé que les pays liés par l'accord international du blé fassent l'exportation de cette denrée à prix fixe. On sait que 22 pays sont parties à cet accord, dont l'objet était de limiter l'exportation et aussi la production du blé.

La Hongrie, l'un des signataires, n'est pas satisfaite de la quote part d'exportation qui lui est allouée et fait cause commune sous ce rapport avec la Russie. L'accord alloue à la Hongrie 21 millions de boisseaux et à l'U.R.S.S. 37 millions. Moscou en demande le double.

Nonagénaire décédée

Montrél, 29.—L'une des personnes les plus âgées de Montréal, Mme Oliver-E. Barwick, est décédée ici à l'âge de 97 ans. Née Louisa Lefèvre dans l'île de Wight, elle était arrivée à Montréal âgée de 23 ans seulement. Son mari l'a précédée dans la tombe.

Lloyd Warner, jeune nègre de 18 ans, enlevé de sa prison, est pendu et brûlé en présence d'une foule de 7,000 personnes — Il était coupable de deux attentats.

St-Joseph, Missouri, 29.—(Trad. de l'A.P.)—La loi de Lynch a réglé le cas de Lloyd Warner, jeune nègre de 18 ans qui, de son propre aveu, aurait été l'agresseur de deux femmes. Il est mort au bout d'une corde hier soir, sous les yeux de 7,000 personnes, dont beaucoup de femmes et d'enfants, tandis qu'on allumait sous lui un feu qui finit par dévorer son cadavre après avoir coupé le câble qui le tenait suspendu à la branche d'un gros orme non loin du palais de justice.

Quarante hommes de la police de la ville et du comté, renforcés par les soldats mobilisés à la hâte de la 35e compagnie des tanks, ne purent résister à l'assaut de la foule furieuse contre la prison où le nègre était écroué. Les assaillants se servirent d'un énorme camion pour enfoncer la porte-grille du mur d'enceinte, et les lacrymogènes lancées par les défenseurs de l'ordre furent impuissantes à les arrêter. Quand le nègre fut traîné en bas de l'escalier du 3e étage de la prison la fumée des lacrymogènes flottait encore dans l'air.

Il fut pendu et brûlé à un bloc environ de la prison, après que la foule impatiente se fut prononcée contre le projet de le conduire au lieu même de son prétendu forfait.

Dévêtu jusqu'à la ceinture et essayant en vain de se faire entendre, il eut le noeud coulant passé au cou et fut hissé à huit pieds de terre, tandis qu'on allait chercher de la gazoline dans un relai d'essence voisin. On arrosa d'essence son pantalon, auquel on mit le feu. Plus tard on alluma sous le nègre un grand feu qui finit par couper la corde, de sorte que le corps tomba sur les brandons enflammés.

La police dit que Warner voulut hier plaider coupable à l'accusation d'avoir assailli une jeune fille blanche, mais que le juge Gaddy ajourna l'affaire à aujourd'hui, disant : "Je ne veux rien précipiter." Le gouverneur Park n'a pas voulu exprimer d'avis sur l'atrocité commise par la foule hier soir.

L'attentat dont Warner était l'auteur présumé fut commis dimanche soir, comme la jeune fille, âgée de 21 ans, revenait du cinéma. On dit qu'elle se remet difficilement du choc nerveux éprouvé ce soir-là. On la ramassa à moitié assommée, et ligotée avec ses bas, dans le passage peu fréquenté où le crime avait été commis.

LES DEPUTES DE TERRE-NEUVE SONT PRETS A ABANDONNER LEURS SIEGES

St-Jean, T.-N., 9. (Traduit de la C. P.) — Acceptant volontiers l'offre d'assistance de la mère-patrie en un temps de détresse économique et financière, Terre-Neuve prend rapidement ses dispositions pour en finir avec son gouvernement autonome et confier ses destinées à une commission extraordinaire.

Le Conseil législatif est saisi aujourd'hui d'une résolution de l'Assemblée priant Sa Majesté de pourvoir à l'administration de l'Ile tel que proposé par la commission royale qui siégea sous la présidence de lord Amulree. Cette résolution va sans doute rencontrer des adversaires au Conseil, mais on s'attend à ce que ce dernier emboîte le pas à l'Assemblée sans délai sérieux.

Au sein de celle-ci l'opposition s'est réduite à fort peu de chose, et la résolution a été votée hier par 25 voix sur 27. Les seuls dissidents furent deux membres de l'opposition, Gordon Bradley, ancien solliciteur-général, et R.-J. Starkes, qui sortit de la Chambre après que plusieurs de ses amendements eurent été rejetés par un vote de parti. Aux termes de l'un de ceux-ci les conclusions du rapport Amulree auraient dû être soumises au referendum populaire.

A QUEBEC

L'honorable J.-N. FRANCOEUR, ministre des Travaux Publics, est attendu à Québec au cours de la journée. De retour d'Europe, il est arrivé hier à New-York.

UNE SORTIE

L'abbé P.-E. GOUGHLIN, prédicateur renommé aux Etats-Unis, a fait une sortie contre Al Smith et défend la politique monétaire du président Roosevelt.

L'ABBE COUGHLIN EST BLAME PAR UN PRELAT

Mgr Carroll, chancelier de l'archidiocèse de New-York, qualifie d'injustifiable l'attaque dirigée contre Al. Smith par l'abbé Coughlin — Celui-ci sera plus prudent.

New-York, 29. (Spéciale) — On croit que l'abbé Coughlin ne sera plus autorisé par les autorités diocésaines de New-York à porter la parole en public dans cet archidiocèse. Lui-même a déclaré hier soir qu'il prendrait encore la défense du programme monétaire du président Roosevelt, mais qu'il ne tiendrait plus de meeting dans un diocèse sans l'approbation expresse des autorités religieuses.

L'ex-gouverneur Smith, mis en cause lundi soir par l'abbé Coughlin, a déclaré que ce dernier avait dit une fausseté en prétendant que la position prise par lui, Smith, sur la question monétaire, n'était pas du tout sans relations avec un prêt consenti par la maison Morgan. Mgr Carroll, chancelier de l'archidiocèse, a qualifié d'injustifiable l'attaque dirigée contre M. Smith par l'abbé Coughlin.

L'ex-gouverneur a répondu comme suit au discours de lundi soir : "Lorsque Father Coughlin insinue que j'ai parlé d'emprunt ou de toute autre transaction financière à M. Morgan ou à ses associés il dit une fausseté. Quand je me suis entrtenu avec M. Morgan, c'était au sujet du comité dont nous faisions partie tous deux pour la distribution des secours aux chômeurs."

Avant de prendre le train pour Détroit, l'abbé Coughlin a déclaré qu'il ne voulait pas engager de polémique à ce sujet.

(Suite à la page 13, 1ère col.)

CHAUFFEUR ENLEVE PAR MALCHANCE

Des ravisseurs qui voulaient réclamer une rançon de $20,000 à Thomas-E. Maloy se trompent de victime et enlèvent son chauffeur — Ils obtiennent $11.00.

Chicago, 29. (Trad. de l'A. P.)—Les individus qui comptaient sur une rançon de $20,000 en enlevant Thomas-E. Maloy, tête de la Motion Picture Operators' Union, n'ont eu que $11 parce qu'ils avaient eu la malchance ou la maladresse de se tromper d'homme. Au lieu de Maloy ils enlevèrent George Graham, 28 ans, son chauffeur.

Celui-ci fut enlevé hier, au commencement de la soirée, comme il remisait l'automobile de son maître au garage derrière la maison, sur le South Side. Il a raconté plus tard à la police qu'on l'avait promené dans la ville, les yeux bandés, et qu'on avait fini par l'emmener dans ce qu'il croit avoir été une maison d'appartements. Là il entendit quelques-uns des ravisseurs chuchoter au sujet de l'erreur commise. Ils s'étaient trompés d'homme. Il y eut plusieurs appels téléphoniques avant qu'on lui donnât sa liberté. Les ravisseurs avaient eu soin de prendre tout ce qu'il avait sur lui auparavant.

Pour la police, il n'y a aucun doute que les bandits voulaient enlever Maloy ou son fils, élève de l'école militaire de Morgan Park. Ils téléphonèrent à plusieurs reprises au patron du chauffeur pour essayer de lui extorquer une rançon.

Artiste décédé

New-York, 29. Richy Craig, jr, vaudevilliste et humoriste connu pour son esprit primesautier, a succombé hier à la tuberculose contre laquelle il luttait vainement depuis sept ans. Il n'avait que 31 ans.

A. HITLER ET LA REFORME RELIGIEUSE

Louis-P. Lochner, journaliste bien connu, écrit une série d'articles sur la situation religieuse en Allemagne.

(Voici la 3e des quatre lettres écrites par Louis-P. Lochner sur la situation religieuse en Allemagne).

Berlin 29, (Trad. de l'A.P.: copyright par l'Ass'd Press) — Il suffit de parcourir la littérature naziste pour constater que les théologiens du 3e Reich ne s'entendent guère sur ce que doit être la religion dans cet état paradisiaque.

Le pasteur von Stein, parlant à une cérémonie religieuse en plein air pour les paysans à Quedlinburg le 1er octobre dernier, a dit:

(Suite à la page 17, 1ère col.)

ANNIVERSAIRE

S. EX. MGR ARTHUR MELANSON, évêque de Gravelbourg, Saskatchewan, célèbre aujourd'hui le premier anniversaire de sa nomination à l'épiscopat.

OPPOSITION AU PLAN DU ST-LAURENT

L'Association de la Vallée du Mississipi s'oppose à son tour au projet de canalisation du fleuve St-Laurent.

Saint-Louis, Missouri, 29. (P. C.) — Une autre opposition au projet de canalisation du Saint-Laurent a été exprimée hier par l'Association de la Vallée du Mississipi, une organisation d'arrimeurs américains et de partisans des voies navigables intérieures. On sait que le projet de canalisation est actuellement soumis à l'étude du Sénat des Etats-Unis et du parlement Canadien.

L'Association s'est prononcée en faveur d'un projet de voie navigable qui permettrait aux navires de remonter jusqu'aux Grands Lacs, mais elle a critiqué le traité sous prétexte qu'il contient plusieurs anomalies.

L'Association combat le traité à la demande du sénateur Bennett-C. Clarke, démocrate du Missouri.

Elle affirme que le traité empêcherait la diversion d'une quantité d'eau suffisante du lac Michigan à Toronto pour maintenir le niveau de la voie navigable de l'Illinois et du bas Mississipi.

Al Smith proteste

New-York, 29. (Trad. de l'A. P.) — Alfred-E. Smith a qualifié aujourd'hui d'absolument fausse la déclaration de l'abbé Coughlin, qui l'autre soir accoupla le nom de l'ex-gouverneur à celui de J.-P. Morgan au sujet d'un immense emprunt pour l'Empire State Bldg.

"Je ne trouve rien à redire au fait que Father Coughlin ne partage pas mes vues sur la monnaie saine", dit-il, "mais si Father Coughlin fait à mon sujet une déclaration qui n'a rien de vrai, cela m'affecte profondément. Or l'accusation qu'un prêt de J.-P. Morgan serait pour quelque chose dans la position que j'ai prise sur la question monétaire est absolument fausse."

3 JESUITES ESPAGNOLS SONT MORTS MARTYRS

Trois missionnaires jésuites furent mis à mort par des Indiens en Amérique du Sud et le Pape vient de reconnaître qu'ils moururent pour la foi catholique.

Cité Vaticane, 29. (Spéciale) — Le Pape a reconnu hier que les pères jésuites Gonzalès de Santa Cruz, Alfonso Rodriguez et Juan del Castillo étaient morts martyrs en Amérique du sud, sur les bords du Rio de la Plata, fleuve par où on accède aujourd'hui à Buenos Ayres. Ces martyrs seront probablement béatifiés au commencement de l'an prochain. Ils furent mis à mort par des Indiens qu'un sorcier avait ameutés contre eux.

Les préparatifs de leur canonisation furent commencés l'année même qui suivit la mort de ces religieux jésuites, et les documents relatifs à leur béatification furent égarés alors qu'on venait de les adresser à Rome. Ce retard, en plus de la campagne d'une extrême violence dirigée contre les pères jésuites amenèrent la suspension temporaire de la canonisation de strois religieux martyrs. En 1907, près de trois siècles plus tard, les documents que l'on croyait à tout jamais perdus furent retrouvés dans les archives de Buenos Ayres.

Ce n'est que l'année dernière, au cours de l'été, après de nombreuses démarches, que le Souverain Pontife permit à la Congrégation des Rites d'instruire la cause des trois jésuites martyrs.

LA CONFERENCE DU DESARMEMENT

SIR JOHN SIMON, secrétaire des affaires étrangères, en Angleterre, à gauche, et son sous-secrétaire, Anthony Eden, sont ici photographiés à la gare Victoria, à Londres, au moment de leur départ pour Genève où ils vont tenter de renflouer la conférence du désarmement. Sir John Simon a loué le projet de Mussolini qui veut que la conférence réussisse et il a déglaré que l'Angleterre a l'intention d'inviter la France, l'Italie et l'Allemagne à faire partie d'une entente.

NOUVEAU RECORD POUR PAINE

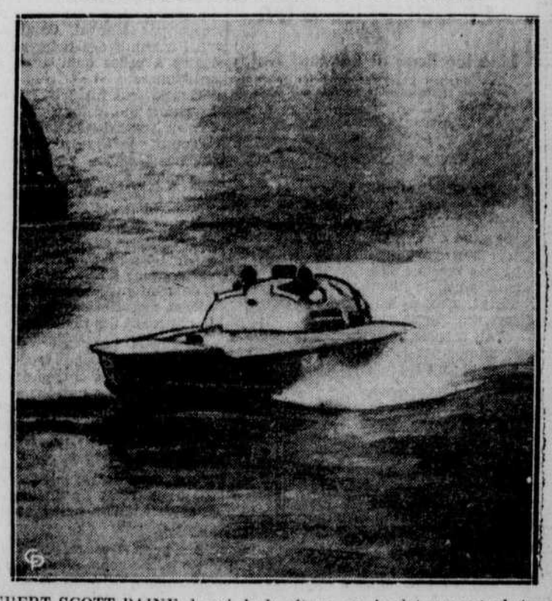

HUBERT SCOTT PAINE, le roi de la vitesse en Angleterre, est photographié avec son mécanicien au moment où son bateau, le Miss Britain III, venait de terminer une course à une allure de 102.11 milles à l'heure. Ce record n'est cependant pas officiel. Paine fut battu dans le cours de l'été par Gar Wood, le champion américain, détenteur de la coupe Harmsworth.

NOUVELLES DE LEVIS

Notes personnelles

M. Thomas-Eugène Boissinot, ecclésiastique, étudiant en théologie au Grand Séminaire de Québec, fils de Mme Vve J.-T. Boissinot, de Bienville, est entré hier à l'Hôtel-Dieu de Lévis où il a subi une délicate opération chirurgicale, pratiquée par le M. le Dr J. Lebland et qui semble avoir trè bsien réussi.

—M. et Mme Jean Lacasse, de Lévis, étaient dernièrement en promenade chez M. Philibert Lacasse, à Ste-Marguerite.

M. Antoine Dorval, boucher, de Bienville, qui a subi récemment une opération chirurgicale à l'hôpital de Lévis va mieux et est retourné dans sa famille compléter sa convalescence.

Fiançailles

Dimanche, le 19 novembre, M. l'abbé Louis-Philippe Lecours, du collège de Lévis, a bénit les fiançailles de sa nièce, Mlle Fernande Lecours, fille de feu M. J.-B. Lecours et de Mme A. Bouchard de Bienville, à M. Paul Duchesneau, fils de Mme Octave Duchesneau, de Québec.

Au chantier Davie, à Lauzon

La barge à vapeur "Starmount", de la Canada Steamship Lines, qui était entré dans la cale sèche Lorne, à Lauzon, pour subir des réparations, en est sortie lundi dernier et est allée prendre ses quartiers d'hiver dans le basin Louise, à Québec.

Le navire "Belle-Isle", de la Newfoundland Canada Steamship Lines, qui a été emporté à la derive par les glaces, ces jours derniers, est entré hier après-midi dans la cale sèche Lorne, à Lauzon, afin de subir des réparations à sa coque endommagés.

Le navire "Simonburn" qui est dans la cale sèche Champlain, à Lauzon, pour faire réparer sa coque endommagée lors de son échouement sur la grève de Beauport, il y a quelques jours, doit en sortir vendredi ou samedi prochain. Ce navire prendra son chargement à Québec et partira ensuite pour outre-mer.

Demain sera la fête de saint André, apôtre

Demain sera la fête de saint André, frère aîné de saint Pierre. Il fut le premier apôtre que Jésus choisit et fut un vrai disciple de Jésus-Christ qu'il imita parfaitement pendant sa vie en toute sa conduite ainsi qu'à sa mort par le genre de supplice qu'il a souffert. La St-André tombe toujours le dernier jour de l'année ecclésiastique.

Le Cordonnerie Moderne a gagné sa première joute de la 2ème série

Le club de quilles lévisien Cordonnerie Moderne, de la ligue de quilles Québec-District, classe A, a joué lundi soir sa première partie de la seconde série avec le club Frontenac. Le club lévisien a été victorieux Il jouera lundi soir prochain avec le club Liqueurs Fluet et ensuite le club ne jouera pas avant le 2 janvier alors qu'il rencontrera le club Chevaliers de Colomb.

Séance du conseil de ville à Lévis demain soir

Une séance du conseil de ville de Lévis sera tenue demain soir, à 7 heures 30, en la salle de l'hôtel de ville. Plusieurs questions intéressantes seront discutées.

Clinique à Ste-Jeanne-d'Arc et Lévis

Demain matin, de 10 à 11 heures, à l'Ecole du Chantier Russell, à Ste-Jeanne-d'Arc, Pointe Lévis et demain après-midi, de 2 à 5 heures, au bureau de l'Unité Sanitaire, rue St-Joseph, à Lévis, il y aura cliniques de puériculture pour les bébés et les préscolaires et séances d'immunisation contre la la diphtérie. Les mères de familles voudront bien s'y rendre avec leurs jeunes enfants afin de les faire examiner gratuitement et recevoir les conseils nécessaires pour les tenir en bonne santé.

Assemblée du club 'Le Voltigeur" ce soir

Une assemblée des officiers et membres du club de raquettes de Lévis Le Voltigeur sera tenue ce soir, à 8 heures, en la salle Dion, rue St-Louis, à Lévis. On demande à tous d'être présents vu qu'i ls'agira de la préparation du programme pour la nouvelle saison et des questions importantes qui seront discutées.

Une fête sportive des membres du club de croquet "Bouchard"

Les membres du club de croquet Bouchard, de Bienville, ont eu récemment une agréable soirée qui servit de couronnement à leur dernière saison sportive. Cette soirée eut lieu chaz M. Horace Rivard, rue Wolfe. Il y eut un intéressant programme de chant, musique, parties de cartes et banquet servi aux invités. Cette soirée fut marqué au coin de la plus franche gaieté et tous partirent satisfaits et avec un agréable souvenir.

La Ligue des Citoyens de Lévis favorable à l'emprunt de $225,000.

Une assemblée des membres du conseil de ville de Lévis avec les directeurs de la Ligue des Citoyens de Lévis a été tenue, hier soir, à l'hôtel de ville de Lévis. Etaient présents, M. le maire L.-S. Durand et MM. les échevins Alfred Desrochers, Wilfrid Martin, Cléophas Lamantagne, Albert Roy et René Roy. La Ligue des Citoyens était représentée par son président, M. P. Doyle et MM. les directeurs Eugène Gagnon, J.-G. Francoeur, Edouard Bourassa, Cyrille Vaillancourt, Irénée Lecours, J.-A. Jean et Ernest Roy.

M. le maire dit qu'il lui fait plaisir, au nom du conseil, de recevoir les membres du bureau de direction de la Ligue des Citoyens et leur souhaite la plus cordiale bienvenue. Il dit apprécier beaucoup leur précieux concours pour aider les autorités municipales à étudier les graves problèmes qui se présentent présentement au point de vue municipal et pour essayer de les résoudre dans les meilleurs intérêts de tous les contribuables.

M. lep résident Doyle remercia M. le maire pour son cordial accueil et dit que la Ligue des Citoyens est heureuse de venir discuter avec les membres du conseil la situation à laquelle le conseil a présentement à faire face et que les membres de la Ligue n'ont qu'un but, l'intérêt général et l'avancement de la ville. Il ajoute que la situation actuelle est grave et qu'il y va de l'intérêt de tous et chacun de bien l'étudier afin d'en tirer le meilleur parti possible.

MM. J.-G. Francoeur, Ernest Roy et Eugène Gagnon disent que la Ligue à sa dernière réunion du bureau de direction a étudié le règlement d'emprunt de $225,000 que le conseil va soumettre au peuple les 4 et 5 décembre prochain afin de consolider la dette de la ville et qu'on a décidé de venir rencontrer les membres du conseil pour discuter ensemble cette importante question.

Le greffier de la ville, M. le notaire Lionel Lemieux donne alors lecture de ce règlement d'emprunt et il est discuté clause par clause, chacun faisant les suggestions qu'il juge à propos et demandant les renseignements nécessaires.

Cette étude dura jusqu'à 9 heures 30 et après que chacun se fut bien renseigné, les directeurs présents de la Ligue se déclarèrent satisfaits des explications reçues et tous se déclarèrent favorables à cet emprunt qui est la seule planche de salut pour le conseil de sortir la ville de la situation dans laquelle elle se trouve présentement et demandent aux propriétaires de Lévis de bien vouloir approuver ce règlement d'emprunt par leurs votes lundi et mardi prochain.

M. le maire remercie M. Doyle et les directeurs présents de leur appui en faveur du règlement et ajoute espérer que les propriétaires sauront comprendre leur intérêt en votant pour cet emprunt que nous avons publié textuellement il y a quelques jours. La votation aura lieu lundi et mardi prochain, à l'hôtel de ville, de 8 heures du matin à 5 heures de l'après-midi et il importe que tous votent.

La Ligue des Citoyens aura une assemblée générale vendredi soir prochain, à 8 heures, à l'hôtel de ville, pour ratifier la décision prise hier soir d'être favorable à l'emprunt. Tous les propriétaires de Lévis sont invités à cette assemblée importante.

Assemblée du Cercle N.-D. de l'A.C.J. C., ce soir.

Les officiers et membres du Cercle Notre-Dame de Lévis, de l'A.C.J. C., auront une assemblée régulière, ce soir, au lieu et à l'heure ordinaires des réunions. On demande à tous les membres d'être présents.

Le euchre-boucane du Patronage a obtenu un beau succès.

Le grand euchre-boucane annuel a eu lieu lundi soir dernier, au Patronage de Lévis et a obtenu un beau succès. L'assistance des hommes et jeunes gens était nombreuse et tous se sont fort amusés. L'orchestre Thibault, de Lévis, exécuta un très beau programme musical.

Le prix d'assistance consistant en un panier de pommes gracieusement offert par le Dominion Fish Fruit, de Québec, fut gagné par M. Alfred Cadorette, rue St-Laurent. Un tirage avec deux chances eut lieu. Le premier prix, un sac de farine, don de M. J.-B.-A. Lachance, fut gagné par M. Henri Carrier, de Villemay. L'autre, un panier de pommes, don d'un ami, fut gagné par M. Eusèbe Demers, gérant de la Banque de Montréal, à Lévis. Il y eut de nombreux prix distribués aux heureux gagnants de la partie de cartes.

Au cours du euchre, le R. P. Côté, Supérieur du Patronage, remercia M. le curé Villeneuve et M. le vicaire Hébert, de Bienville ainsi que les nombreux hommes et jeunes gens de leur présence et remercia également les généreux donateurs de prix. Il en profita pour remercier les amis du Patronage qui organisèrent ce euchre et les nombreuses personnes qui ne manquent jamais l'occasion de témoigner leur sympathies et leur encouragement à l'oeuvre du Patronage.

"Tout homme est menteur"

Le titre de notre nouvelle va inspirer aujourd'hui à la femme un soupir de soulagement. Elle se croira débarrassée à jamais de cette accusation que l'homme porte trop souvent contre elle qu'elle est menteuse. Pour s'en convaincre que l'homme l'emporte sur elle à ce point de vue, elle n'a qu'à se rendre à la Salle Paroissiale de Bienville, où demain soir le Cercle des Jeunes Gens du Patronage de Lévis vont le lui prouver dans une jolie pièce comique dont eux, les jeunes gens savent faire l'interprétation.

Outre cette pièce, les bons acteurs que sont les Jeunes Gens du Patronage rendront, avec non moins de brio; "Bien pris qui croyait prendre" et "Deux gendres embarrassés".

La levée du rideau se fera à 8 heures précises. Un parfait service d'ordre a été établi. On s'attend, non sans raison, à une assistance considérable, car les recettes de cette soirée doivent aller aux pauvres. Il faut aider dans ces temps de misère et de dépression. Tout être humain doit avoir sa tranche de pain à manger, et, pour ce, il faut le concours de tous. Qu'on n'oublie pas demain soir, à 8 heures dans la Salle Paroissiale de Bienville.

M. l'abbé Villeneuve, curé de la paroisse, présidera cette séance, accompagné de nombreux membres du clergé et notamment du Révérend Père Supérieur du Patronage de Lévis qui a sous sa juridiction les Jeunes Gens de Son Oeuvre.

En foule, demain soir, à la Salle Paroissiale de Bienville.

Il y a des billets en vente un peu partout, à Bienville et Lévis et il y en aura à la porte de la salle, le soir de la représentation.

Pratique de la chorale des Enfants de Marie de Lévis ce soir.

Les membres de la chorale des Enfants de Marie de Lévis auront une pratique régulière ce soir, après l'exercice en l'honneur de St-Joseph. Toutes sont priées d'être présentes.

L'Amicale Marguerite d'Youville remercie

L'Amicale Marguerite d'Youville, du couvent de Lévis, fière et heureuse du magnifique succès remporté lors de la célébration des fêtes jubilaires de la Révde Mère St-Vital, supérieure et des trois quarts de siècle d'existence du couvent, désire marquer publiquement sa reconnaissance envers tous ceux et celles qui, d'une manière quelconque, ont contribué si gentiment à la réussite de ces jours de réjouissances.

Merci est un mot bien laconique, mais puisse-t-il vibrer de toute l'ampleur des sentiments de coeurs qui sa-

(Suite à la page 5, 1ère col.)

SI vous souffrez de:

Pâleur
Faiblesse
Manque d'appétit
Fatigues
Douleurs de dos, de reins
Périodes douloureuses ou irrégulières
Troubles internes essentiellement féminins

symptômes ou conséquences de l'ANEMIE prenez, mesdames, les PILULES ROUGES; elles sont toujours employées avec grand succès.

PILULES ROUGES

pour les Femmes Pâles et Faibles

Cie Chimique FRANCO Américaine Ltée, 1570, rue St-Denis, Montréal.

Voici: pour bien jouir de l'hiver—

L'hiver promet d'être long et à la mode du temps passé. Les bonnes journées de plaisir qu'il vous réserve seront nombreuses. Pour en jouir pleinement, venez chercher chez nous ce qu'il vous faut.

Skis

Un assortiment complet . . . Toutes les grandeurs, toutes les sortes.

Pour enfants	depuis	$1.50
Pour hommes et femmes	depuis	5.00

Bottes de Skis

Pour enfants	depuis	$3.35
Pour garçonnets et fillettes	depuis	$3.75
Pour femmes	depuis	3.90
Pour hommes	depuis	4.35

Bâtons de ski depuis .45
Harnais de ski depuis .65 jusqu'à $7.50

Patins et Bottines

Pour jeunesses	depuis	$4.50
Pour femmes	depuis	5.00
Pour hommes	depuis	5.25

Traînes Sauvages

Assortiment complet de grandeurs et de modèles.

$1.50 à $5.50

3e Etage

Holt, Renfrew & Co. Limited

Maison fondée en 1837 Téléphone No 2-5221

Si votre toux persiste, voici le bon remède

Economique ! Facile à préparer !

Si vous voulez avoir contre la toux le meilleur remède pour votre argent, préparez-le chez vous. Il coûte une bagatelle, mais c'est le plus recommandable, le plus rapide que vous ayez jamais pris. La manière dont il maîtrise les toux rebelles, en les soulageant immédiatement, est merveilleuse.

N'importe quel pharmacien peut vous fournir 2½ onces de Pinex. Vous les versez dans une bouteille de 16 onces, et ajoutez du sirop de sucre granulé pour faire 16 onces. Ce sirop se prépare avec 2 tasses de sucre et une tasse d'eau, que vous agitez quelques moments jusqu'à dissolution. Aucune ébullition requise. C'est facile comme bonjour et pour l'argent vous avez quatre fois plus de remède à toux — une vraie provision de famille. Il se garde parfaitement et il a le goût fin.

Il est surprenant de voir la rapidité avec laquelle il détache le phlegme chargé de microbes, calme et soulage les membranes enflammées, débarrasse les voies aériennes, et met ainsi fin en un clin d'oeil à la toux opiniâtre.

Le Pinex est un composé de pin de Norvège, sous forme concentrée, l'agent calmant le plus recommandable pour les grosses toux. Il est garanti procurer du soulagement rapide, sans quoi l'argent est remboursé.

SPECIAL D'AGNEAU Quartier derrière
PORC FRAIS jeune. Partie de longe, filet, etc.
10c lb

W-E-BEGIN

Boudin fait au pur sang de lard pour 10c la lb ou 15c la doz.
Pour vos commandes : Tél.: 8196

BARBARA STANWYCK—AUJOURD'HUI

MISS SPEAR—AUJOURD'HUI

Barbara Stanwyck *s'est Embellie*—

Belle, séduisante . . . et, avec les années, de plus en plus belle! Sa peau, veloutée comme une pétale de rose . . . son charme vraiment irrésistible!

Cette étoile de Warner Bros., dit: "Le Savon de Toilette Lux est vraiment splendide pour le teint. C'est un savon si doux, si merveilleux pour la peau! *Je* l'emploie régulièrement, croyez-moi."

aussi Miss Spear, *de New-York*—

Cette charmante sténodactylo de New-York, explique comment elle conserve sa fraîcheur de jeunesse: "Il y a 3 ans, je commençai à paraître plus que mon âge. Je savais que les étoiles de Hollywood soignent leur teint avec le Savon de Toilette Lux. J'en usai, moi aussi, et aujourd'hui, il semble que, j'ai l'air plus jeune—et suis plus attrayante—qu'alors."

BARBARA STANWYCK, *il y a 3 ans*

MISS HELENE SPEAR, *il y a 3 ans*

VOUS aussi, vous pouvez posséder le charme irrésistible d'un teint clair, frais et jeune. Faites ce qui a si bien réussi à Barbara Stanwyck, à Miss Spear, aux actrices de Hollywood et à tant de femmes, partout.

Sur les 694 principales actrices de Hollywood, y compris toutes les étoiles, 686 emploient ce blanc et odoriférant Savon de Toilette Lux. Adoptez-le aujourd'hui!

Lever Brothers Limited
Fabricants de savon brevetés de leurs Excellences le Gouverneur-Général et la comtesse de Bessborough

ANNIE ROONEY
Par DARRELL McCLURE
No 493

FEUILLETON DU "SOLEIL"

LE GOUFFRE D'OR

par

Maurice Boué et Edouard Aujay

Reproduction autorisée pour les journaux ayant un traité avec la société des Gens de Lettres.

No 66

LE RENONCEMENT

Monval s'était dit :

"Si je vais enterrer dans les caves d'Ellora des banknotes, je paie le diable avec de la monnaie de singe, les billets n'ayant qu'une valeur fictive et très variable. D'autre part, en agissant ainsi, je favoriserais les Trésors d'Etat, c'est-à-dire, en dernier ressort, les financiers.

"Au surplus, je laisserais couler sur le monde ces flots d'or et de pierreries qui sont les éléments de discordes, comme dit Jodelin. Non, je dois rendre aux temples les trésors que j'ai ravis ou tout au moins des trésors équivalents".

En conséquence, le milliardaire télégraphia aux principaux joailliers des grandes capitales du monde, leur demandant d'acheter le plus de diamants, d'or de joyaux, qui leur serait possible de rassembler.

Durant quelques jours, ce fut une sorte de rafle formidable.

Les amas de pierres et de métaux précieux, réunis dans les cinq parties du monde, furent dirigés sur Paris, à l'adresse de Monval.

Il y eut dans la suite comme un remous dans les affaires. Le prix du blé et des proportions inattendues.

Des caisses blindées arrivaient journellement dans les banques désignées par Monval. Celui-ci parvint ainsi à réunir des richesses au moins égales à celles qu'il avait apportées en France.

Quand tout fut prêt, il s'occupa du transport qui, cette fois, devait s'effectuer par avions.

Toute une escadrille fut frétée et, un beau matin, les oiseaux d'acier s'envolèrent vers les Indes, qu'ils devaient atteindre par étapes.

Monval avait fait appel aux meilleurs pilotes. Aussi, le voyage s'accomplit sans encombre.

La flottille atterrit non loin des excavations d'Ellora.

Jean Monval accomplissait les dernières prescriptions de Jodelin: l'enfouissement des richesses.

Il avait parcouru vainement les dédales des fameux souterrains. Il avait trouvé les choses dans le même état que jadis ; partout le même calme, le même spectacle d'éternité, la même impression de vie figée.

Dans le sanctuaire même, il avait reconnu, grâce à des objets tombés à leurs côtés, les squelettes d'Entrague et du marquis de Trévières. Comme il se disposait à partir, il entendit un bruit de pas.

Surpris, il se retourna et il aperçut la blanche silhouette du vieux brahmane.

— Vous voici donc, vénérable Yama Nahuça ! Je désespérais de vous revoir.

— Mon fils, je prie Brahma chaque jour de me donner le repos éternel, vivant une longue journée à vivre.

— Seriez-vous malade et puis-je vous secourir ?

— Malade ? Que non pas ! J'ai depuis quelques jours 106 ans et je ne souffre d'aucune des infirmités de la vieillesse. . . Mais, vous, mon jeune ami ?

— Vénérable brahmane, j'ai souvent pensé à vous et j'ai médité vos conseils dans la longue suite d'années horribles que je viens de vivre !

Et Monval conta au vieil Hindou son odyssée et ses souffrances.

— Ne vous l'avais-je pas prédit, mon fils et mon frère ? Mais il vous reste de longues années à vivre, pendant lesquelles la philosophie divine, la sagesse si chèrement acquise vous soutiendront. N'oubliez jamais que le créateur a mis le bonheur à notre portée. Seul, notre aveuglement nous pousse à le chercher dans les mirages trompeurs de nos folles illusions.

"Souvenez-vous aussi que le secret tout entier du bonheur est dans le renoncement à nos désirs et à nous-mêmes. Méditez ces préceptes, mon cher enfant, et surtout mettez-les en pratique !

Une heure plus tard, Monval quittait le vieux Yama Nahuça. Comme il sortait des caves ténébreuses, la clarté de l'azur et du soleil l'éblouit. Autour de lui, les frondaisons luxuriantes de l'Inde formaient un décor féerique. Des oiseaux chantaient, un vent léger faisait frémir les feuilles.

Le voyageur entendit des voix très douces, harmonieuses comme un hymne lointain.

Il tourna la tête et il assista à un

Un jeune homme et une jeune fille apparaissaient, enlacés, dans les ruines. Le bruit des baisers montait dans l'air sonore. Monval vit briller les yeux ravis des deux amoureux. Leurs prunelles, en reflétant la flamme éternelle qui brûlait en eux, avait la splendeur des escarboucles. Et Monval pensa :

— Voilà la Vie et voilà le Bonheur ! Oui, c'est la vie qui ressuscite. Elle pétille au-dessus des caves de la Mort. Et c'est le bonheur tel que peut le donner aux humains l'Amour, cet Amour qui nous révèle l'existence de l'Infini et qui assure la pérennité des mondes.

Peu de temps après, l'ancien milliardaire arrivait à Royalieu, où l'on attendait son retour pour célébrer le mariage de son fils et de Paule Jodelin.

La cérémonie eut lieu au milieu de la joie des habitants.

Le nouveau ménage s'installa à Royalieu, dans la maison de leurs parents.

Tous ne formèrent qu'une seule famille, qui trouva de nouveaux liens dans la naissance de Jean et de Jacqueline, les deux enfants de Paule et de Fred.

. . . Vous tous qui cherchez le bonheur, ô pauvres aveugles, mes frères, n'allez pas le chercher dans les pays lointains, ni même à Royalieu. Il est en vous et près de vous.

Partout il y a un regard de mère et un sourire d'enfant, là est le paradis, car c'est dans le coeur des mères et des enfants que la providence établit son empire.

Si un jour, cependant, vous passiez à Royalieu, en Normandie, arrêtez-vous un instant sur la route de Moranville. Vous apercevrez, sous une couronne de verdure, deux maisons jumelles qui, aujourd'hui, n'en font plus qu'une. Elles sont si semblables, si blanches, si brillantes au soleil, qu'on les désigne sous l'unique appellation : "La Maison du Bonheur".

Vous y entendrez des rires juvéniles et, dans le jardin, vous verrez gambader deux bambins. Dans les allées, se promènent deux époux enlacés : Fred et Paule.

M. et Mme Jodelin, assis sous la charmille, contemplent, ravis, les ébats de leurs petits-enfants.

C'est tout. Pas d'autres personnages dans le jardin, que ces trois couples qui représentent trois âges de la vie.

Mais si vous pénétriez dans la maison, vous découvririez une toute petite chambre transformée en cabinet de travail.

Une table et une chaise de bois grossier composent tout l'ameublement. Une pancarte appliquée au mur explique cette rusticité :

On est riche, non pas en proportion des choses qu'on possède, mais en proportion de celles dont on peut se passer.

Yama Nahuça

Sur la table, sont déposés quelques feuillets de papier, un encrier et un porte-plume. Sur la chaise, un homme au visage reposé : c'est Jean Monval.

Dans le cadre sombre de la fenêtre ouverte au printemps, apparaît un tableau animé : son rêve réalisé.

Jean revoit Paule en double, il la revoit à vingt ans et à quarante-cinq. Il la revoit encore dans la petite Jacqueline qui sautille près du petit Jean. Par une bénédiction spéciale du Destin, Jean lui ressemble, comme Jacqueline ressemble à Paule.

Ainsi, son coeur s'est multiplié, il rayonne.

Il n'y a plus d'égoïsme en lui : il l'a tué, il l'a enterré à jamais dans les caves d'Ellora, sous la poussière multicolore des pierreries fatales.

Un jour, Monval a reçu la visite d'un de ses amis parisiens. Celui-ci s'étant étonné de voir l'ancien roi du monde se contenter d'une existence aussi simple, l'ermite lui répondit en souriant :

"Ce bonheur m'a coûté plus de milliards qu'il n'en reste sur la surface du globe entier ; mais j'estime ne pas l'avoir payé trop cher. J'ai fait ce que les Américains appellent une bonne affaire.

FIN

PILULES BEECHAM

CONTRE

CONSTIPATION EXCES de BILE INDIGESTION

Le plus sûr et le meilleur laxatif de famille

25c — 50c

Pourquoi risquer votre **COEUR** *pour Soulager votre* **MAL DE TETE**

Prenez les pastilles qui sont SURES — qui n'ont aucun effet nocif sur le coeur. Les pastilles Yeast-Vite sont SURES et soulagent rapidement maux de tête, indigestion, tension nerveuse, etc.

15c, 35c, $1.00

YEAST-VITE

FABRIQUÉES AU CANADA PASTILLES TONIQUES

Le TIRAGE du "Soleil" quotidien dépasse, dans la ville comme dans la campagne, celui de TOUS les autres journaux français et anglais du soir et du matin réunis.

LE SOLEIL

Le sentiment n'y fait rien
Si vous annoncez dans le journal qui est lu, vos marchandises se vendront.
A Québec, tout le monde lit "Le SOLEIL", il va de soi que vous devez y annoncer ce que vous avez à vendre

52e ANNEE—No 283 | QUEBEC, MERCREDI 29 NOVEMBRE 1933 | EDITION QUOTIDIENNE — PRIX : DEUX CENTINS

GRAVELINE COMMENCE A PARLER ET RECOUVRE SA LIBERTE

Le juge Fortier a rejeté les objections des procureurs de l'accusé et celui-ci est forcé de répondre aux questions posées — L'interrogatoire est ajourné. — Graveline en liberté provisoire.

L'interrogatoire d'Antonio Graveline, assigné comme témoin par la Commission des Liqueurs dans une enquête au sujet de la saisie d'un yacht opérée sur la rivière Saint-Charles, en juin dernier, se poursuivit, hier après-midi, devant le juge en chef Fortier de la Cour des Sessions de la Paix, après que ce dernier, rejetant les objections des procureurs de l'intimé, lui eut ordonné de parler.

Après avoir en effet refusé de répondre, alléguant que les informations qu'il serait appelé à donner pourraient l'incriminer dans la cause criminelle pour laquelle il est actuellement mis en accusation, Graveline, sur le conseil de son avocat, se décida à répondre à l'interrogatoire, après que l'avocat de la Commisison des Liqueurs, Mtre Fernand Choquette, C.R., eût demandé l'émission d'un mandat de dépôt contre l'intimé s'il persistait dans son refus de répondre qui constituait un mépris de Cour.

Après avoir répondu à quelques questions, Graveline demanda l'ajournement de l'interrogatoire à jeudi prochain, afin de pouvoir d'ici là prendre conseil de l'un des deux avocats dont il a retenu les services, Mtre Oscar Gagnon, C.R., actuellement à Montréal. Cet ajournement lui fut accordé et l'interrogatoire se poursuivra donc jeudi après-midi.

Mtre Antoine Rivard, C.R., qui occupe également pour Graveline, demanda alors que son lient fût admis à caution, ce qui lui fut accordé. Trois personnes, R. Graveline, de Québec, Joseph Beaucage, de St-Marc des Carrières, et Antonio Latulippe, de Thetford-Mines, fournirent le cautionnement requis (une somme de $25,000 garantie par des propriétés) pour la mise en liberté provisoire de l'accusé. Vers cinq heures hier après-midi, Graveline pouvait donc retourner chez lui après avoir passé plus de deux heures dans la chambre du juge Fortier où s'était décidé son cas.

On se rappelle que les objections soulevées par la défense à l'interrogatoire de Graveline étaient principalement les suivantes: l'offense au sujet de laquelle on voulait interroger Graveline était prescrite par la loi; l'intimé étant accusé d'un acte criminel à savoir: avoir conspiré pour frauder le ministère des Douanes et la Commission des Liqueurs ne devait pas fournir au cours d'un interroga-

(Suite à la page 11, 2e col.)

LES OUVRIERS ET LES TAUX ELECTRIQUES

Les membres du Conseil Fédéré des Métiers et du Travail se sont prononcés hier en faveur de la municipalisation de l'électricité — Le prix du lait.

Continuant toujours de s'intéresser à la question de l'électricité les délégués du Conseil Fédéré des Métiers et du Travail de Québec et Lévis se sont prononcés de nouveau, hier soir, en faveur de la municipalisation à Québec. Si toutefois il y a impossibilité pour la ville de municipaliser l'électricté ils veulent que les autorités municipales exigent les taux en vigueur à Ottawa pour l'électricité et le gaz.

Lassemblée était presidée par M. Omer Fleury qui déclara lui aussi à ce sujet que le plan proposé par le premier ministre était acceptable et que toute commission indépendante de la politique devrait être efficace. Un délégué prétendit que les ingénieurs s'étaient montrés trop généreux pour la compagnie et que l'on devrait insister pour avoir les taux en vigueur à Ottawa en ajoutant que là-bas les ouvriers gagnent plus cher qu'à Québec. Il dit que la ville ne devrait accepter aucun contrat avec la compagnie à moins qu'elle n'obtienne les taux d'Ottawa.

La question du lait est encore revenue sur le tapis. Un délégué affirma que les cultivateurs n'avaient rien retiré de l'entente et que par contre une laiterie de Québec avait réduit le salaire de ses employés, des salaires qui sont de dix à quinze piastres par semaine. Il considère que les laiteries et les laitiers ont bien le droit de s'organiser mais il ne voit pas pourquoi le gouvernement chargerait des hommes pour ce faire, alors que les ouvriers des villes seront appelés à payer le lait plus cher. Il dit que le producteur de lait qui en fait lui-même la distribution devrait avoir la liberté de le vendre meilleur marché que les laiteries étant donné que le coût de revient est moins élevé.

Dans une lettre qu'elle a adressée au conseil, la Fédération Américaine du Travail invite les ouvriers à combattre le chantage, le rapt, la contrebande, etc. Elle demande aussi aux organisateurs de tâcher d'organiser les employés de carrières et de buanderies.

On a parlé encore des salaires des bucherons. Un délégué a fait adopter une résolution priant le gouvernement de faire une enquête afin de savoir si les compagnie forestières ont tenu leur promesse lorsqu'elles ont déclaré qu'elles amélioreraient les conditions de travail et les salaires des bucherons en demandant au gouvernement une réduction du droit de coupe. Une lettre sera envoyée en ce sens au ministre du Travail.

LACHAPELLE PASSERA SA VIE AU PENITENCIER

Coupable d'avoir étranglé son enfant âgé de 12 jours, Clément Lachapelle est condamné par le juge Prévost à l'emprisonnement à vie — Autres sentences rendues à Amos.

Amos, 29 (Spéciale) — L'honorable juge J.-A. Prévost de la Cour Supérieure qui présida le terme des Assises Criminelles en cette ville a rendu, hier, dix-sept sentence dont la plus sévère est une emprisonnement à vie et dont les autres varient d'un mois de prison à 25 ans de pénitencier.

Clément Lachapelle accusé d'avoir étranglé son enfant âgé de 12 jours, après avoir été trouvé coupable de manslaughter par le jury a été condamné à l'emprisonnement à vie par le juge qui en lisant la sentence déclara : "Clément Lachapelle, vous avez été trouvé coupable par les jurés d'un crime odieux, celui d'avoir étranglé votre propre enfant âgé de 12 jours d'une façon froide et préméditée. Les jurées ont été cléments pour vous à cause de votre jeunesse mais il est du devoir de la Cour de ne pas se laisser attendrir une deuxième fois. Je vous condamne à l'emprisonnement pour la vie."

Lachapelle était âgé de 19 ans. Sa femme, Aurore Lessard, ayant plaidé coupable à l'accusation d'avoir caché le cadavre de son enfant a été condamnée à 10 mois de prison à compter de la date de son arrestation.

Joseph Morin trouvé coupable par le jury de manslaugther en rapport avec le meurtre d'un individu du nom de Joseph Sévigny, de Rouyn, a été condamné à vingt-cinq ans de pénitencier.

Frank Grubisich et Matvey Nestruk deux communistes trouvés coupables d'avoir pris part à des assemblées illégales à Rouyn et d'avoir participé à une émeute au cours de laquelle deux policiers furent blesses, furent condamnés à un an de prison. Le juge émit le voeu qu'ils soient déportés tous deux après avoir purgé leur sentence.

Jos. Beaulieu, de Villemontel plaida coupable à une accusation de vol de bois et se recommanda à la clémence de la Cour. Il fut condamné à un mois de prison.

Borden Smith, un récidiviste accusé de vol fut condamné à deux ans de pénitencier de même que Jos. Marier, de Rouyn, qui aggrava sa faute pre-

(Suite à la page 13, 2e col.)

CONFERENCIER

Mgr CAMILLE ROY, P.A., V.G., Recteur de l'Université Laval, a été invité à donner une causerie devant le Cercle des Femmes Canadiennes, vendredi prochain, et une autre le 16 décembre devant les membres du Club Canadien.

LIMITATION DES HEURES DE TRAVAIL

Il est possible que les règlements appliqués déjà à l'industrie de la construction soient étendus à d'autres industries.

Il est possible que le gouvernement présente un projet de loi, lors de la prochaine session, pour appliquer les règlements de la limitation des heures de travail à d'autres industries que celles de la construction.

On se souvient que, durant la session de 1933, une législation fut adoptée permettant au gouvernement de fixer la durée des heures de travail dans certaines industries ne subissant pas la concurrence étrangère. A la suite de cette loi, l'hon. C.-J. Arcand, ministre du Travail, s'aboucha avec les représentants des industriels en bâtiments et une loi, généralisée ensuite à toute la province, fut adoptée de part et d'autres.

Dans le but de légiférer de semblable façon lors de la rentrée des Chambres, l'hon. M. Arcand rencontrera à Montréal, le 5 décembre prochain, les représentants de la Fédération des Métiers et du Travail du Canada et probablement aussi les représentants d'autres industries.

Du résultat de cette entrevue naitra probablement une entente qui sera ratifiée par le Parlement, en 1934.

M. S. GAUVIN EST DECEDE A J.-CARTIER

M. Samuel Gauvin, ancien employé de la maison McLimont & Son, est mort hier à l'âge de 80 ans et 8 mois.

Un citoyen bien connu à Québec et tout particulièrement à Jacques-Cartier vient de mourir dans la personne de M. Samuel Gauvin, ancien employé de la maison Wm. McLimont & Son et ancien épicier, décédé hier, à l'âge vénérable de 80 ans et 8 mois.

La mort de ce respectable vieillard sera vivement regrettée de tous ceux qui ont eu l'avantage de le connaitre. M. Gauvin a mené une vie exemplaire s'intéressant aux oeuvres paroissiales. Il faisait partie de la Congrégation de la Sainte-Vierge, dont il fut préfet, de l'Union et de l'Apostolat de la Prière, du Tiers-Ordre et de la Fratenité du St-Sacrement.

Le défunt a été à l'emploi de la maison McLimont pendant plus d'un demi-siècle. C'est dire qu'il possédait l'estime de ses patrons. D'une grande probité il a su aussi s'attirer une bonne clientèle pendant les années qu'il a tenu une épicerie au coin de la rue St-Anselme. Son souvenir restera longtemps gravé dans la mémoire de ceux qui ont eu l'avantage de le connaitre.

Le regretté défunt était l'époux de feu dame Malvina Giguère. Il laisse pour le pleurer ses enfants: MM. J.-Achille Gauvin, voyageur de commerce de Montréal, et M. Elzéar Gauvin, agent d'assurances de Québec; Mme Vve C.-L. Couture (Alice), Mlles Laura et Gabrielle Gauvin; trois frères: MM. Pierre Gauvin, Napoléon Gauvin et Fortunat Gauvin; deux beaux-frères: MM. F.-X. Piché et J.-Eugène Gauvin; deux soeurs: Mme F.-X. Piché (Diana Gauvin), Mme J.-Eugène Gauvin (Rosanna Gauvin); deux belles-soeurs: Mme Vve Victor Parent et Mme Ve Philéas Giguère; ses petits-enfants, Marcel Couture, Raymond, Jean-Pierre, André, René, Yvon, Conrad, Solange, Gilberte, Thérèse et Gilles Gauvin, ainsi que plusieurs neveux et nièces.

Les funérailles auront lieu vendredi matin, à 9 heures, en l'église de Jacques-Cartier. Départ de la maison mortuaire, 78, rue St-Anselme à 8 heures 45 pour l'église paroissiale et de là au cimetière St-Charles.

"Le Soleil" prie la famille en deuil de bien vouloir agréer l'expression de ses sincères condoléances.

A. BOUCHARD A ETE ELU PRESIDENT

M. Albert Bouchard succède à M. C. Jobin à la présidence de la Ligue des Propriétaires de Québec. — Les autres officiers.

Les membres de l'Association des propriétaires de Québec ont élu hier soir M. Albert Bouchard à la présidence, pour remplacer M. Chrysanthe Jobin qui n'a pas voulu accepter une réélection. L'assemblée a eu lieu à la salle St-Cyr, rue St-Joseph, et plusieurs membres y assistaient.

Le secrétaire, M. Emile Simard, fit son rapport pour l'année 1933 et apprit aux propriétaires que le surplus s'établit à $100.

Les élections eurent lieu sous la présidence conjointe de MM. Emile Boiteau N.P. et J.-Emile Dion. Voici les noms des 24 directeurs et nous donnons ensuite le résultat de l'élection du président et des autres officiers:

DIRECTEURS

MM. Chrysanthe Jobin, ex-officio, J.-A. Bouchard, Ferdinand Audet, N. P., E.-P. Bérubé, J.-Emile Bouchard, ex-échevin, J.-E. Grégoire, avocat, Eugène Rivard, avocat, J.-Adolphe Grenier, J.-Wilfrid Boulet, Art. Roberge, Emile Boiteau, N.P., C.-J. Baillargeon, N.P., le Dr C.-O. Samson, Alf. Garant, Horace Philippon, avocat, J.-H. Jobin, C.-M. Bergeron, J.-Emile Dion, Wilfrid Légaré, P.-S. Proteau, L.-F. Martel Cyrinus Ferland, J.-A. Pouliot, N.P., J.-Emile Simard, Langis Galipeault, avocat.

OFFICIERS

Président : M. Albert Bouchard ; Vice-président : M. J.-E. Grégoire, avocat, Secrétaire : Emile Boiteau, N.P., trésorier: J.-Emile Simard.

Des remerciements ont été votés aux officiers sortant de charge.

VENDEUR DE FOURRURES A L'AMENDE

Un colporteur qui vendait des fourrures sans avoir de licence a été condamné par le Recorder — Un exemple.

Son Honneur le recorder DesRivières a condamné à $25. d'amende et aux frais hier un jeune homme qui vendait des fourrures sans avoir payé la licence exigée par le règlement municipal. Etranger à Québec, et sans ouvrage, le jeune garçon était venu à Québec, apportant avec lui des fourrures qu'il vendait pour le compte d'un marchand de la campagne et il passait de porte en porte pour offrir sa marchandise à des prix fort réduits, causant ainsi des dommages considérables aux marchands de Québec qui paient des taxes pour être protégés.

La police eut vent des activités du jeune homme et après quelques heures de recherche le pinçait en flagrant délit, au moment où il entrait dans une maison de la haute-ville, portant un lourd ballot.

Traduit devant Son Honneur le recorder DesRivières, le commerçant a demandé la clémence du tribunal, déclarant qu'il était sans ouvrage et qu'il avait pris ce moyen pour gagner sa vie afin de n'être pas à la charge de ses parents. M. DesRivières afait une bonne semonce au prévenu et ne l'a condamné qu'à $25. d'amende et aux frais de la cause. M. DesRivières a déclaré que les marchands québécois ont le droit d'être protégés contre ces commerçants de passage.

DECEDE

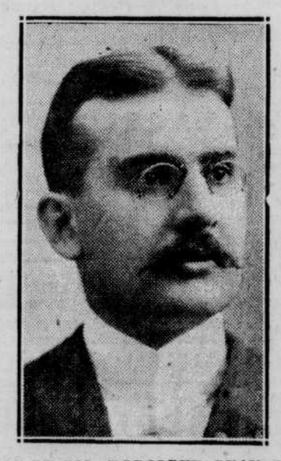

LE LT-COL. RODOLPHE GUAY, C. R., est décédé ce matin à Québec après une brève maladie.

DEPART TRIOMPHAL DE LITVINOFF

Notre vignette montre la figure réjouie de Maxim Litvinoff, au moment de son départ pour l'Italie où il doit avoir des entretiens avec le dictateur Mussolini. On voit le commissaire des affaires étrangères de Russie, saluant la foule qui l'acclame à son départ de New-York.

MGR CAMILLE ROY

Vendredi prochain, le premier décembre, Monseigneur Camille Roy, P. A., recteur de l'Université Laval, donnera une causerie aux membres du Cercle des Femmes Canadiennes, au Château Frontenac. Monseigneur Roy traitera de "Notre provincialisme littéraire".

Cette réunion sera présidée par Mme Basil Carter qui présentera l'éminent conférencier. La causerie commencera à trois heures trente précises et sera donnée dans la grande salle du Château.

AU CLUB CANADIEN

Monseigneur Roy sera aussi le prochain conférencier du Club Canadien, au déjeuner régulier du Club, qui sera pris au Château, le 16 décembre prochain.

Le conférencier sera présenté par M. Onésime Gagnon, C. R., M. P., président du Club.

DISTINGUE VISITEUR

Les cours et conférences donnés en France par nos universitaires, Monseigneur Camille Roy, M. l'abbé Groulx, M. Edouard Montpetit ont fortement contribué à faire connaitre et aimer le Canada en Europe.

Un Français de passage à Québec, M. Pierre Bertin, de la librairie Flammarion, qui ne manque jamais l'occasion de venir au Canada et surtout à Québec lorsque ses affaires l'appellent en Amérique, rappelait, hier, une conférence donnée il y a quelques mois à Poitiers, par Mgr Camille Roy, et disait avec quel plaisir il s'est alors remémoré les bonnes heures passées à Québec.

M. Bertin a dit tout l'intérêt que la France porte aux Canadiens français.

DEBAT ORATOIRE

Le débat éliminatoire des Etudiants aura lieu ce soir, à huit heures, dans la salle des Promotions de l'Universite Laval.

Les orateurs, qui seront présentés par M. Antonio Lecours, E. E. M., président de la Société de l'A. G. E. L., parleront dans l'ordre suivant : MM. Edouard Angers, E. E. D., Roland Bailly, E. E. M., J.-C. Bhérer, E. E. D., J.-C. Bonenfant, S. E. D., H. Lapointe, E. E. D., Marcel Létourneau, E. E. D., Philippe Miller, E. E. D., Paul Rousseau, E. E. D., et Emile Tourigny, E. E. D.

Les deux sujets facultatifs qui seront traités au cours de cette soirée sont: "La presse canadienne-française instruit-elle vraiment son public ?" et "Les professions libérales sont-elle à favoriser ou à restreindre au Canada ?"

MORTS TRAGIQUES

Rouyn, 29. (P. C.) — L'explosion accidentelle d'un bâton de dynamite qu'il portait dans la poche de son paletot a causé hier la mort d'Alexandre Corrigan, âgé de 53 ans, prospecteur de mines bien connu dans la région. La mort fut instantanée et le cadavre fut retrouvé affreusement mutilé. On croit que c'est la pipe du malheureux qui provoqua l'explosion. Corrigan qui était originaire de Shawville, P. Q., laisse dans le deuil sa femme et sept enfants en bas âge.

St-Michel de Squatteck, 29. — Une terrible tragédie s'est déroulée en cette lacolité, il y a quelques jours, lorsqu'un bébé de 11 mois, enfant de M. et Mme Gérard Gagnon, perdit la vie. Le bébé fut ébouillanté à mort lorsqu'un récipient contenant de l'eau bouillante que sa mère versait dans une machine à laver, glissa et tomba sur lui. L'enfant mourut après des heures de terribles souffrances.

OCTROI DE $6,000.00

Le ministère des Travaux Publics à Québec, vient de faire parvenir, par l'entremise de M. J.-Ephraim Bédard, C. R., député provincial du comté de Québec, à M. le Commandeur Albert Chrétien, maire de la ville de Beauport, un chèque au montant de $6,000.00, octroi pour le service de la protection contre les incendies.

A l'inauguration du poste de pompiers le printemps dernier, un octroi de $2,000.00 avait été payé. La balance d'octroit que la municipalité doit recevoir sera payé par le gouvernement dans le courant de l'année.

AMOURS TRAGIQUES

C'est demain que Le "Soleil" commencera la publication du nouveau roman-feuilleton, AMOURS TRAGIQUES, de Maurice Boué. Comme nous le disions, hier, c'est un roman policier, rempli de mystère et d'aventures. Une femme se fait inscrire sous le nom de Mme Durand, à Paris, dans un hôtel de l'avenue des Champs Elysées. Or, comme deux inspecteurs de la police étaient introduits dans l'appartement de cette dame, après l'avoir demandée, ils se trouvèrent subitement en présence d'un cadavre, celui de Mme Durand. Un coup de feu venait d'être tiré. Meurtre? Suicide? La sûreté se tait. Après avoir cru à une affaire d'espionnage l'on s'entend pour supposer que ce crime n'est que l'épilogue d'une célèbre intrigue amoureuse. Quoi qu'il en soit nous sommes en plein mystère. Le "Soleil" dans son nouveau feuilleton donnera des détails précis sur le "cas Durand". Affaire passionnante, s'il en fut jamais.

Regard en arrière

29 novembre : George Stephen, un constructeur du Canada.

A cette date, en 1921, mourait à Londres le premier baron Mount Stephen, l'un des hommes dont on peut dire qu'ils furent les constructeurs du Canada moderne. Dès 1880 il était le plus gros homme d'affaires de Montréal. Quand le Syndicat, comme on appelait alors les promoteurs du C.P.R., négocia le contrat de la compagnie avec Sir John-A. Macdonald, c'est lui qui fut le véritable intermédiaire entre le premier ministre et ses collègues. C'est lui qui signa le contrat avec Sir Charles Tupper: c'est encore lui qui, à force de sagesse et de diplomatie, empêcha la faillite du C.P.R. et de la Banque de Montréal lors des discensions entre Donald-A. Smith et Sir John Macdonald. Et, chose rare, cette homme d'initiative détesta toujours la publicité faite autour de lui. Enfin, s'il fut créé baron en 1891, ce fut en considération des services qu'il avait rendus au Dominion, en particulier dans l'organisation du chemin de fer.

RETARD AU DEPART DE 2 NAVIRES

Les paquebots "Aurania" et "Athenia" attendront que leur cargaison soit complète avant de partir pour l'Europe — Echouements — Nouvelle association.

Il a été décidé, hier, par les compagnies maritimes Cunard et Anchor-Donaldson, de retarder de nouveau le départ de l'"Aurania" et de l'"Athenia" pour l'Europe, afin que soient parachevé le chargement au complet de leurs cargaisons. On s'attend à ce que le paquebot de la ligne Cunard ait sa pleine cargaison samedi matin, et l'"Athenia" au cours de la nuit prochaine. L'"Aurania" partirait maintenant samedi, le 2 décembre, et l'"Athenia" demain matin, au petit jour.

Voici le texte de la déclaration que viennent de communiquer aux journaux les deux compagnies intéressées:

"La congestion dans le port de Québec et la mauvaise température qui a régné depuis quelques jours ont rendu le travail des débardeurs excessivement diffile. Afin de permettre à nos deux paquebots de prendre tout le chargement qui leur est destiné, il a fallu remettre le départ de l'"Athenia" au lever du jour jeudi et le départ de l'"Aurania" au lever du jour, samedi, le 2 décembre. Les passagers de l'"Athenia" arriveront à Québec par train spécial ce soir, et ceux de l'"Aurania" vendredi soir. Les convois se rendront jusque sur la jetée Louise. Le nouvel arrangement de la cédule a dû être ainsi préparé quand l'on a constaté que si les navires ne prenaient pas toute la cargaison qui leur est destinée, celle-ci ne pourrait par-

(Suite à la page 11, 1ère col.)

UN POSTE DE RADIO POUR LA GASPESIE

Grâce à l'intervention de l'hon. M. Charles Marcil, M.P., la Gaspésie peut espérer avoir de bons résultats à son poste de radio.

Ottawa, 29.—(Spéciale au "Soleil") —L'honorable Charles Marcil, député de Bonaventure, ayant demandé des renseignements sur le nouveau poste de radio CHNC 1210, à New-Carlisle, chef lieu du comté de Bonaventure, vient d'être informé par M. Hector Charlesworth, président de la commission canadienne de la radio-diffusion, que c'est le printemps dernier que le ministre de la Marine a accordé une licence pour ce poste au Dr Charles Houde.

Depuis ce temps, le Dr Charles Houde a demandé que cette licence soit mise au nom de la commission de la radiodiffusion de la Gaspésie, dont il est le directeur-gérant. C'est une initiative privée n'ayant d'autres liens avec la commission que ceux de la surveillance qu'elle exerce sur tous les postes privés. La commission s'est engagée à fournir au poste de New-Carlisle les programmes du poste de Chicoutimi, surtout ses programmes français. L'appareil est fourni par la Northern Electric Company et on s'attend à ce que ce poste soit en opération au commencement de décembre. Avec une puissance de 100 watts, le poste pourra atteindre 75 milles, et beaucoup plus que cela dans certaines directions, à cause du voisinage de l'eau, et il devrait améliorer beaucoup la radiodiffusion dans la Gaspésie et dans le nord du Nouveau-Brunswick.

DECEDE

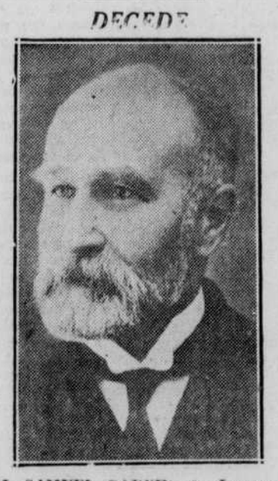

M. SAMUEL GAUVIN, de Jacques-Cartier, décédé, hier, à l'âge de 80 ans et 8 mois.

Sciences Sociales

On nous prie de communiquer que M. J.-E. Grégoire, professeur d'Economie politique à l'Ecole des Sciences Sociales de l'Université Laval, ne donnera pas de cours ce soir.

PRESIDENCE

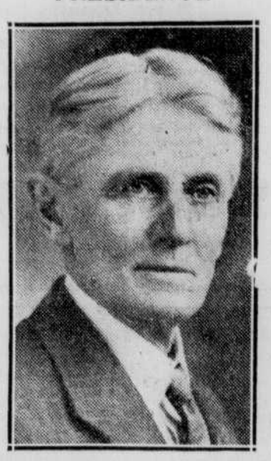

M. J.-ALBERT BOUCHARD, ancien échevin, a été élu président de l'Association des Propriétaires de Québec lors d'une assemblée de cette association tenue hier soir. M. Bouchard remplace M. Chrysanthe Jobin.

COMMISSION DU SALAIRE DES FEMMES

M. Gustave Francq, président de cette Commission, déclare que dans l'industrie du vêtement, la loi du salaire minimum des femmes est fréquemment violée.

Le président de la Commission du Salaire Minimum des Femmes, M. Gustave Francq est arrivé à Québec hier soir et préside aujourd'hui une assemblée de la Commission, aux bureaux de cette dernière, rue Saint-Paul.

Un dossier a été soumis à l'étude de la Commission par M. Alfred Crowe, secrétaire de cet organisme provincial.

M. Francq a déclaré aux journalistes que c'est dans l'industrie du vêtement que la loi du salaire minimum est la moins respectée.

Au cours de la journée d'hier, il a fait inscrire douze causes devant les tribunaux de Montréal contre des établissements de confection qui violaient la loi.

La Commission enquêtera de la situation à Québec et verra s'il y a lieu de sévir. Elle jugera aussi s'il y a lieu d'étendre à d'autres industries les règlements actuels du salaire minimum des femmes. M. Francq escompte que la loi est bien observée à Québec,mais il agira d'après les renseignements qui lui seront soumis aujourd'hui.

LA POESIE DE CLAUDEL PAR VIATTE

Le troisième cours sur la poésie française de M. Auguste Viatte, a porté sur l'oeuvre d'un contemporain, M. Paul Claudel, poète et diplomate.

M. Auguste Viatte a consacré son troisième cours sur la poésie française contemporaine au poète sublime qu'est Paul Claudel, dont on ne peut s'approcher qu'avec respect. La puissance, la fécondité prodigieuse, et l'universalité de son génie en font un titan du monde des lettres, oblige qui veut le comprendre à une grande pureté de coeur et à une ascension déchirante.

Paul Claudel est accessible cependant et M. Viatte a voulu faire de sa conférence une invitation à le connaitre. Il a voulu ouvrir toute grande la porte par laquelle on pénètre dans ce paradis. Il faut le féliciter d'avoir su maintenir, sans qu'il s'évade un seul instant, l'intérêt d'une salle comble dans l'orbite d'un poète ordinairement considéré ici comme un excentrique ou comme une idole du snobisme. Mais l'on peut se demander si, pour atteindre ce but, il n'a pas un peu trop appuyé sur le côté purement amusant de l'oeuvre.

"M. Paul Claudel, ainsi commence le conférencier, est né le 6 août 1868 dans une petite ville de Champagne. Sa famille appartenait à cette petite bourgeoisie encore proche de ses origines terriennes. Après une enfance nomade, de ville en ville de province, suivant les déplacements nécessités par la carrière de son père, il arrive enfin à Paris en 1882. C'est là qu'il termine ses études et que, sous l'influence du célèbre Burdeau, professeur de philosophie, ses convictions religieuses s'affaiblissent et finissent par disparaitre. Mais il se convertira bientôt, en 1886, à l'âge de dix-huit ans. C'est alors que, devenu catholique intégral, il entreprend sa double carrière de diplomate et de poète. Comme diplomate, il débute aux

(Suite à la page 13, 4e col.)

LE LT-COL. ROD. GUAY EST DECEDE

Le Barreau de Québec est éprouvé par la mort du Lt-Col. Rodolphe Guay, C.R., décédé ce matin à la suite d'une brève maladie.

Les membres du Barreau de Québecbec seront certes aussi surpris qu'attristés, aujourd'hui, d'apprendre le décès d'un de leurs confrères très estimés, du Lt-Col. Rodolphe Guay, Conseil du Roi, membre de l'étude légale Guay et Frémont.

Ils pouvaient voir, la semaine dernière encore, occupé à ses coutumières vacations, dans les greffes de nos tribunaux civils, cet avocat, à la figure si bienveillante et aux gestes de cordialité si spontanés.

La mort vient d'emporter, avec une impressionnante brusquerie, Me Guay. Il a succombé à une violente attaque d'angine, après une semaine seulement de maladie. La fin est venue paisiblement, à sept heures, ce matin, au domicile du défunt, 264, rue Saint-Cyrille.

Il est considérable le cercle de connaissances et d'amis qui déplorent la disparition de cette sympathique personnalité de militaire et de légiste. Dans les deux domaines du Droit et de la Milice, le défunt regretté a exercé une bienfaisante action. Me Rodolphe Guay était reconnu comme un très sûr aviseur légal et très nombreuse était sa clientèle d'avocat-consultant.

Le Lt-Col. Rodolphe Guay a fait apprécier, dans les milieux locaux d'officiers et de soldats, de belles qualités d'organisateur. Rappelons, en effet, qu'au début de la Grande Guerre, il fut mis largement à contribution par le ministre de la Milice du temps, sir Sam Hughes, et par sir William Price, dans l'établissement du Camp de Valcartier. Tous les officiers et soldats cantonnés, là, à cette époque inoubliable, admirèrent beaucoup les qualités que déploya le Lt-Col Rodolphe Guay, comme préposé-en-chef aux transports et approvisionnements.

Le regretté disparu était le fils de feu Désiré Guay, un manufacturier, de notre ville, qui jouit d'une grande popularité, dans le monde industriel québecois.

Il exerçait la profession légale, depuis vingt ans, ici, en société avec Me Charles Frémont, Conseil du Roi.

Il laisse les parents suivants : un frère le Révérend Père Marie-Basile, de La Trappe de Saint-Norbert, Manitoba, et cinq soeurs: mesdemoiselles Célina Guay et Alice Guay et mesdames E.-R. Lépine, J.-E. Asselin et Omer Guay.

Nous annoncerons, plus tard, la date et l'heure des funérailles.

Le "Soleil" prie la famille en deuil de vouloir bien agréer l'expression de ses condoléances les plus sincères.

Fais ce que dois

LE SOLEIL

Organe du parti libéral

QUEBEC, 29 NOVEMBRE 1933

Le port de Québec

On s'alarme de la baisse du niveau de l'eau du Saint-Laurent, entre Québec et Montréal. Bien que les intérêts québecois soient favorisés par une diminution de l'activité maritime de la métropole, nous regarderons comme un malheur national la désorganisation du plus grand des ports canadiens. Millions sur millions ont été dépensés pour intensifier la circulation des navires jusqu'au pied des rapides Lachine. Il y a là une installation gigantesque, qui seconde l'industrie du transport du pays tout entier, et des milliers de travailleurs y trouvent leur gagne-pain. En outre, plus une voie navigable s'avance profondément dans un territoire, plus elle est économique et profitable. Il ne saurait donc être question de laisser s'amoindrir le port de Montréal.

Nous constatons toutefois que le port de Québec, sans nuire à celui de Montréal, pourrait être utilisé deux et trois fois plus. En négligeant notre havre, les autorités ont fait preuve d'imprévoyance ou d'incompétence. Les événements actuels le prouvent. La venue hâtive de l'hiver et de ses glaces, coïncidant avec une baisse des eaux du Saint-Laurent, retient à Québec, depuis quelques semaines, tous les transports maritimes destinés à Montréal. Il en est résulté une recrudescence d'activité considérable. Malheureusement, nous n'étions pas préparés à cette aubaine inattendue, et nous n'en avons pas bénéficié comme nous l'aurions voulu.

Quelles que soient les conditions climatériques, notre port est ouvert, le printemps, plusieurs semaines avant celui de la métropole, et il se ferme, l'automne, presque un mois plus tard. On devrait donc décréter que la vieille capitale devienne le port-terminus, à l'ouverture et à la fermeture de la navigation.

A l'assemblée générale de la Chambre de Commerce de Québec, le 25 avril dernier, on vota une proposition demandant au ministre de la Marine et aux membres du gouvernement fédéral de faire du port de Québec le terminus de la navigation océanique avant l'ouverture de la saison à Montréal. Voici les raisons que l'on apportait à l'appui de cette demande :

1o.—Le pays économiserait du moins une partie considérable des dépenses encourues pour l'ouverture du chenal à travers les glaces en amont de Québec, travail qui ne rend pas le port de Montréal accessible à une date aussi avancée que le port de Québec.

2o.—On éliminerait les dangers de navigation dans le chenal en amont de Québec, avant qu'il soit raisonnablement libre de glaces. Un grand tort est généralement fait au prestige de la route fluviale du Saint-Laurent par une telle pratique qui a eu et qui a comme résultat certains accidents maritimes.

3o.—On aiderait au commerce en inaugurant le trafic océanique par le St-Laurent plusieurs semaines plus tôt, par suite créant de l'emploi supplémentaire dans le port.

4o.—Les compagnies maritimes y gagneraient par le fait qu'elles éviteraient la perte de temps que les vaisseaux ont à subir en attendant à Québec que les conditions de la glace dans le chenal en amont soient favorables.

Nous soumettons respectueusement que l'usage temporaire du port de Québec de la façon ci-dessus mentionnée ne serait pas une innovation, car cela se pratique depuis longtemps durant la saison d'été quand le niveau d'eau dans le chenal est trop bas, et à l'automne quand le mouvement du grain est congestionné dans le port de Montréal.

Nous ne croyons pas nous tromper en affirmant que, dans certaines saisons, la navigation laurentienne, jusqu'à Québec, pourrait être prolongée jusqu'en janvier. Il arrive fréquemment que les grands froids ne commencent qu'à cette date et que les glaces n'entravent que très tard le mouvement des navires. La nature a donc travaillé de plus d'une façon pour le port de Québec. Outre que la profondeur des eaux en fait, toute l'année, le terminus de tous les paquebots à fort tonnage, les saisons se chargent de démontrer que c'est là aussi que la navigation peut durer le plus longtemps.

Il reste maintenant aux autorités de reconnaître et de seconder le travail de la nature. Depuis longtemps, on a relégué notre havre presque au dernier rang. Dans le transport du grain, dans les travaux entrepris, dans le jeu des gros intérêts, dans les intrigues de clocher, nous avons eu le dessous. Il serait bon de faire, sur cette question, une agitation qui conduirait à une enquête sérieuse et qui, peut-être, nous donnerait justice.

La France négocie avec Hitler

A quoi veut en venir le chancelier et dictateur d'Allemagne ? A peine était-il sorti de la Ligue des Nations, en faisant claquer les portes, qu'il commençait une série de discours par lesquels il affirmait la volonté pacifique de son pays. Il ne voulait plus la guerre, mais la paix, et il renonçait même aux provinces perdues de l'Alsace et de la Lorraine. Après les élections, qui lui ont donné non seulement la majorité, mais presque l'unanimité de la nation allemande, il fait savoir à la France qu'il ne désire rien tant que vivre fraternellement à ses côtés. Il n'exige, dit-il, que la sauvegarde de l'indépendance et de la dignité de sa patrie.

La plupart des Français redoutent ces appels à l'amitié franco-allemande. Ils ont raison de se défier, après trois années d'une ardente campagne de francophobie. Hitler s'est imposé aux foules de son pays surtout par ses appels à la revanche. Plusieurs fois même, il a déclaré solennellement qu'il ne saurait jamais être question d'une alliance avec la France, qu'il appelait l'ennemie mortelle et irréconciliable.

Est-ce que le chef nazi se serait converti ? Peut-on lui supposer un sentiment vraiment sincère en regard de la France ? Seul celui qui sonde les reins et les coeurs pourrait le savoir. Le devoir des Français est de douter et de se tenir sur leurs gardes.

Dans le livre qu'il publiait sous le titre "Mein Kampf", texte allemand, Adolph Hitler écrivait : "Pour l'Allemagne, le danger français signifie l'obligation, en négligeant toute question de sentiment, de tendre la main à ceux qui, menacés comme nous, ne voudront pas supporter et endurer les appétits de domination de la France.

"En Europe, il ne pourra y avoir, dans un avenir prévisible, que deux alliés : l'Angleterre et l'Italie." (Page 705, deuxième volume).

Dans le même livre, Hitler, complétant sa pensée, écrivait (page 754) : "Ne permettez jamais la naissance de deux puissances continentales en Europe... Et s'il en existe déjà une, il faut la détruire." Et ailleurs : "Une alliance dont le but n'englobe pas l'idée d'une guerre est une alliance vide de sens et sans valeur. On ne fait d'alliance que pour le combat."

On dira que ce sont là des fanfaronnades. Hitler a sans doute exagéré ses sentiments, au début, afin d'impressionnner les masses, d'exploiter le patriotisme, ce levier puissant qui aide tant d'hommes à s'élever jusqu'au pouvoir suprême. Mais on ne saurait en vouloir à la France d'entrer en négociations sans enthousiasme et sans foi. Elle se souvient du vieux proverbe, tiré de la prise de Troie : "Timeo Danaos et dona ferentes".—Je crains les Grecs, même dans les présents qu'ils nous font."

Ces réserves faites, disons que le monde saluerait avec un immense soupir de soulagement une franche poignée de mains entre la France et l'Allemagne. Du coup, les spectres de la guerre s'évanouiraient, et l'on se remettrait à la reconstruction économique dans une atmosphère de paix et de sérénité. Il est incontestable que les quatre nations les plus civilisées du monde sont, à l'heure actuelle, la France, l'Angleterre, l'Italie et l'Allemagne. Si ces quatre puissances pouvaient et voulaient s'entendre, sans arrière-pensée, elles pourraient probablement résoudre, à elles seules, les plus difficiles problèmes de l'humanité. Aucune d'elles ne souffrirait d'une telle alliance. La civilisation menacée y gagnerait sur toute la surface du globe. Hélas ! le rêve est tellement beau qu'il semble tenir de l'utopie.

Quelle est la langue des vaches ?

A lire cet amusant article du "Canada", où M. Asselin demande aux Ontariens ce qu'ils entendent par **"French-Canadian Cattle"** :

"Il y a au Canada une vache "Canadienne", ainsi dénommée parce que, première introduite au pays, elle s'est si bien acclimatée qu'elle a fini par prendre des caractères qui la distinguent de toute autre ; mais ceux qui en font l'élevage n'ont jamais pu s'assurer si elle parle la langue de son pays d'origine, le breton, ou bien le français, ou simplement, comme toutes les vaches, le meu-meu. Nos amis les Anglo-Canadiens ne s'embarrassent pas pour si peu, ou, comme eût dit Jules Fournier, pour six boeufs : à l'exposition d'hiver qui a lieu présentement à Toronto, la vache Canadienne est dénommée, comme toujours : **French Canadian Cattle** —"bétail canadien-français".

Il y a quelques années, j'écrivais à la **Gazette** de Montréal pour lui demander la raison de cette singulière désignation : — "Comment", disais-je, "la direction de l'Exposition de Toronto peut-elle savoir si la vache Canadienne parle le **Parisian French**, le **Canadian French**, le **Toronto French**, ou tout simplement le français ? La **Gazette**, avec son sérieux ordinaire, vit sans doute une autre forme du 'cri de race" (comme ils disent) dans ma question, qui n'était pourtant que le cri de l'espèce Canadienne de la race meu-meu : bien qu'elle me fût à ce moment largement ouverte, elle jeta ma lettre au panier. Notre laitière reste donc officiellement — pour ne pas dire ameuglément — rattachée à la grande famille française. Nos concitoyens anglais ont beaucoup de qualités d'esprit et de coeur, et sur nous la supériorité de l'argent, mais faudra-t-il leur écrire en meu-meu pour leur faire entendre qu'une vache — peu importe qu'elle soit du Holstein, de l'Ayrshire, originairement de la Bretagne et aujourd'hui du Québec, — n'a de langue qu'en conserve, et qu'il y a toutes les raisons du monde pour lui laisser son rang dans le règne animal : le rang des vaches".

NOTES ET COMMENTAIRES

LE SENTIMENT RELIGIEUX EN RUSSIE

Mussolini s'efforce d'obtenir, pour la Russie, la liberté des cultes. On demanderait d'abord que les étrangers établis en Soviétie soient libres de pratiquer leur religion. Ce serait un premier pas vers l'entente. A mesure que la date de la révolution s'éloigne, bien des fanatismes s'adoucissent. L'exemple de la France de 89 est là pour le prouver. La Russie ne fait pas exception. Elle a été extrêmement religieuse du temps des Tzars. La tempête révolutionnaire a balayé les démonstrations religieuses. On a voulu former une génération d'athées. Mais on ne détruit pas l'instinct le plus puissant de la nature. Les chefs du communisme russe s'en rendent probablement compte. Il n'y a jamais eu de nations entières d'athées. Il n'y en aura jamais.

LE LYNCHAGE AUX ETATS-UNIS

Il est des choses qui ne se voient qu'aux Etats-Unis, pays de tous les records. Il est inconcevable que le gouverneur d'un grand Etat, à un moment d'ébullition populaire, ait donné son adhésion à l'horreur du lynch. Dans aucun pays civilisé, il n'est permis de se faire justice soi-même. Ici, des individus qui mettraient un prisonnier ou un criminel à mort, sans tenir compte du procès, du jugement, de la sentence et des sanctions légales, seraient eux-mêmes exécutés comme meurtriers. Il n'est pas même permis de donner soi-même la volée à l'enfant du voisin qui vient délibérément casser vos vitres.

Chez les Américains, la pratique du lynch existe de temps immémorial. Elle s'exerce surtout contre les noirs, objet de tant de haines, depuis la guerre nord contre sud. Un nègre ose-t-il manquer de décence envers une blanche que des milliers de blancs s'assemblent et lui font son affaire en cinq secs. Cette méthode expéditive de se faire justice est contraire à toutes les lois et pratiques de la civilisation. Elle peut conduire à des abus et atrocités sans nom.

TERRE-NEULVE RETOURNE A LA MAISON

Voici un petit Dominion qu'on avait cru libre et majeur. Une fois laissé à sa propre initiative, il est tombé dans de tels malheurs qu'on l'a cru incapable de se suffire à lui-même et de se conduire par ses propres moyens. On le renvoie à la tutelle de ses vieux parents. Vingt-cinq des vingt-sept députés terre-neuviens ont décidé, hier, de retourner sous l'égide de l'Angleterre, qui fera la pluie et le beau temps, à Terre-Neuve, redevenue colonie. C'est l'histoire de tous les enfants incapables ou malheureux, qui sont forcés de rentrer sous le toit paternel.

INJUSTICE POUR QUEBEC

La ville de Québec est encore mise de côté par le gouvernement fédéral, car on a décidé au ministère de la Marine, que les bateaux suivants: le DETECTOR, la HOPPER BARGE No. 3 et le Tug JALOBERT hiverneront dans la salle-sèche de Lauzon, et ces bateaux devront être réparés cet hiver par des ouvriers de Lauzon et de Lévis seulement. Dans le passé on avait coutume de diviser ces réparations entre Québec et Lauzon, de sorte que les différents corps de métier avaient chacun leur part dans chaque district. Il y a des centaines d'hommes de métier, à Québec, qui dépendent de ces réparations et qui sont dans le plus grand dénument, n'ayant eu que très peu d'ouvrage durant l'année.

Que font nos politiciens pour remédier à ces conditions ? Quels moyens prennent-ils pour mettre fin à cette situation ? Québec a été négligé de beaucoup d'autres manières et il est temps que les différentes classes d'ouvriers s'organisent pour avoir 50 pour cent de ces travaux. Québec, qui a une plus grosse population que Lauzon et nombre d'ouvriers expérimentés, ne devrait pas être traité en paria.

Coups de Crayon....

Les petits bruits d'Eugène, nous apprend Lucien, ne sont pas toujours des coups de canon.

L'Amérique espagnole n'aura plus à envier les jésuites martyrs de l'Amérique française.

M. Bennett se rend compte qu'on n'acorde pas les prix du blé comme on accorde un piano.

L'écrivain Lawrence avait sans doute juré d'enfoncer Zola.

La Goutte de Lait ne saurait aller sans une Goutte de Charité.

Les canards de l'aqueduc n'avaient pas besoin de maternités.

Il est des gens que la peur ne saurait faire pâlir: ce sont les nègres que lynchent les Américains.

Comment résister à la Jeunesse Féminine ?

CHEZ LES AUTRES

Pensée d'horreur

Qu'une nuit, que rien n'aura fait prévoir, mille avions franchissent notre frontière, et qui peut prétendre qu'animées de la foi patriotique la plus ferme, nos troupes de couverture conserveront le moral nécessaire pour défendre et protéger ce qui, derrière elles n'existera plus ! Car, aujourd'hui, les bombes incendiaires et asphyxiantes sont d'une telle puissance, sous un faible volume, que deux cents avions peuvent à peu près anéantir une ville comme Paris.

Que la peur soit, au moins, le commencement de la sagesse: "Aussi, en présence de cet état de fait, une seule attitude s'impose-t-elle: la riposte. Et il faut qu'ailleurs on sache que nous y sommes prêts et décidés. A la menace de l'attaque brusquée par les airs, la menace de la riposte immédiate, foudroyante et cruelle. Et voici la paix à peu près garantie, non point, hélas ! par l'appel aux sentiments les plus élevés de l'homme, et qui seul pourrait l'établir; mais à cette période de son histoire, où il hésite entre les lourds instincts du passé et l'intuition de son avenir, la peur des représailles peut devenir l'équivalent de cet amour désintéressé de la paix dont il manque, et lui assurer le bénéfice d'une sécurité qu'il n'est pas encore en état de devoir à sa seule sagesse".

(Revue Hebdomadaire)

Le Japon

Les conducteurs du Japon moderne ont certainement la tête qui tourne.

A des difficultés intérieures inouïes ils cherchent une issue dans une politique de coups de force, de menaces et de violences à l'extérieur. Et tout leur réussit. Sous le couvert de la création d'un Etat indépendant un pays gigantesque, le Mandchoukouo, est annexé. La Société des Nations entasse de vains protocolese. L'Amérique garde un silence prudent. L'Union Soviétique vient à des concessions. Le Japon serait-il invincible ?

Il n'y a pas quarante ans le petit peuple insulaire infligeait au géant chinois une défaite totale. Le monde entier en tressaillait. Le Japon avait conquis "l'égalité" et s'était élevé au rang des grandes puissances.

Dix ans plus tard se produisit un événement encore plus étonnant: le Japon battait la Russie tsariste à plate couture. Un tel résultat, bien peu l'avaient prévu et, parmi eux, avant tout les révolutionnaires russes; mais qui à cette époque prêtait l'oreille à leur voix ? La victoire du Japon sur ses deux voisins montra très haut le prestige de l'Empire du Soleil Levant.

L. TROTZKY.
(L'Oeuvre)

Travaillistes anglais

Les travaillistes anglais sont les plus dangereux des socialistes, parce qu'ils sont sans culture, d'une rudesse primaire déconcertante. Leur doctrine fait d'évangélisme et de marxisme, constitue le plus redoutable des mélanges détonnants. Ils ne manquent jamais de lire un verset de la Bible avant de demander la subversion du monde. Ils crient "Vive Jésus ! Vive la Paix !" et ils vous assommeraient avec la Sainte-Croix s'ils l'avaient à leur disposition. Je les ai en horreur. Il me fut donné d'approcher, au Congrès international socialiste d'Amsterdam, leur défunt chef, Keir Hardie. Dans son costume de velours à grosses côtes dont les boutons s'ornaient de têtes d'animaux, ses yeux brillants éclairant son visage tourmenté, m'auraient terrifié si je les avais vu luire au coin du bois.

(L'Ordre)

Détenu et directeur de prison

Un ancien détenu qui devient directeur de prison. Voilà une promotion qui n'est pas banale.

Il s'agit d'un certain G.-H. Brook qui fut condamné en 1923 à dix ans de réclusion par les juges de Pennsylvanie. A la vérité, il n'avait pas commis d'acte infâmant. Etant ivre, au volant de son auto, il avait renversé et tué trois piétons.

G.-H. Brook fut enfermé à la prison d'Hanisburg (Pennsylvanie), et au cours de sa détention il s'intéressa beaucoup au sort des prisonniers et aux moyens qu'il faudrait employer pour l'amélioration non seulement au point de vue de l'hygiène, mais encore au point de vue alimentaire. Comme il avait de l'argent, il fonda à ses frais une cantine, où moyennant un prix très modique, les détenus pouvaient faire un excellent repas.

Quand il fut libéré, on offrit à M. G.-H. Brook la direction de la prison où il venait de purger sa peine.

Il accepta avec empressement.

(L'Ami du Peuple — Paris).

Exonérations d'impôts municipaux

La valeur des propriétés exonérées dans les municipalités urbaines du Canada ayant une population de 10,000 âmes et plus s'élève à $1,095,-334,000 en 1931. L'évaluation imposable donne $4,612,343,000. Voici comment se répartissent les exonérations parmi les différentes provinces: Québec, $491,496,000; Ontario, $351,649,-000 ; Colombie-Britannique, $94,269,-000; Manitoba, $56,602,000; Nouvelle-Ecosse, $41,824,000; Saskatchewan, $31,955,000; Nouveau-Brunswick, $26,-839,000; Ile-du-Prince-Edouard, $1,-000,000 on ne possède pas de données relativement à l'Alberta.

Les villes où il y a le plus de propriétés exonérées sont les suivantes: Montréal, $303,793,000; Toronto, $144,-397,000; Ottawa, $73,344,000 Vancouver, $64,167,000; Québec, $55,351,000; Winnipeg, $44,619,000; Trois-Rivières, $42,869,000; Halifax, $41,596,000; Hamilton, $24,892,000; Victoria, $20,798,-000; Windsor, Ont., $19,289,000; Régina, $15, 345,000; St-Jean, $14,468,-000; Westmount, $14,255,000; Moncton, $12,371,000; Sherbrooke, $12,227,-000; London, $10,999,000; Outremont, $9,490,000; New Westminster, $9,305,-000; Moose-Jaw, $9,212,000.

(Le Nouvelliste)

Un médecin reçoit, pendant la soirée, de deux confrères, la note suivante : "Tâche de venir nous joindre au club, il nous manque un quatrième bridge".

—Blanche, dit le médecin à sa femme, je suis encore appelé, il paraît que c'est un cas grave car il y a déjà trois médecins de rendus.

1918-1933

Onze novembre mil neuf cent dix-huit. Aucune date de notre histoire n'évoque tant de deuils et d'espérances. 11 novembre 1933, serait-ce le deuil de l'espérance ? Il y a quinze ans, la France était unie sous l'aile de la victoire. Aujourd'hui, sous le regard irrité d'une Victoire blessée, la France officielle, divisée en clientèles n'est plus que le miroir brisé où la vraie France ne se reconnaît pas. Elle n'y voit que les deux spectres jumeaux de la banqueroute et de la guerre.

Entre ces deux dates, notre destin a changé de sens. Il est sorti de l'épopée pour entrer dans le drame bourgeois, même quand il est socialiste, un drame dont les représentations sont obligatoires sans être gratuites. Pareil contraste accuse les faillites passées et annonce, pour le cas où il se prolongerait, des catastrophes prochaines. Il invite la France à un examen de conscience et à un acte de ferme propos.

Le conseil que Joubert donne aux hommes qui vieillissent d'avoir des pensées graves pour ne pas tomber dans les pensées sombres est valable pour les régimes qui vieillissent. Si notre régime est capable de faire oraison, qu'il prenne pour texte son propre langage de 1918, et qu'il mesure sa déchéance pour y remédier, au lieu de l'aggraver en glorifiant, à Pacy-sur-Eure, celui qui en est le principal artisan.

Pourquoi ne pas relire à nos députés et à nos sénateurs les harangues de Poincaré, de Clemenceau, de Deschanel ? Alors, le compte rendu officiel mentionnait que toute l'assemblée, d'un seul élan, se levait pour les écouter et les acclamer longuement avec des cris d'enthousiasme et des visages contractés par une émotion poignante. Craint-on que nos "honorables" n'accueillent maintenant cette lecture par des bâillements, des ricanements, ou en fuyant vers la buvette ?

Alors, les tribuns du peuple saluaient "l'heure bénie pour laquelle nous vivions depuis quarante-sept ans", l'apaisement définif de la conscience humaine et le présage d'un ordre plus haut. Ils saluaient aussi le jour prochain, dont le souvenir est inséparable de celui de l'armistice, où les troupes alliées passeraient sous l'Arc de Triomphe, et descendraient les Champs-Elysées, devant tout un peuple frémissant, entre deux haies d'ovations, le jour où nos grands chefs et nos pollous porteraient à Paris dans leurs yeux étincelants de fierté la lumière de la victoire. Et cette victoire de la France éternelle, nos tribuns d'un jour proclamaient qu'elle était le gage de l'entente internationale et de la concorde nationale comme elle en était le résultat . Ils en attestaient les morts, immortels conseillers des vivants, et tous ceux qui avaient souffert dans leur chair, les mutilés qui avaient laissé leurs membres dans la boue des tranchées pour que la France monte dans la gloire et soit reconstituée dans l'intégrité de ses limites historiques. C'était juré, juré sur ce qu'un peuple a de plus sacré : le sang de ses héros, les larmes de ses mères et ses drapeaux.

Après quinze ans, les feuillets déjà jaunis qui gardent la cendre de ces paroles brûlantes sont des cimetières d'illusions. Toute cette lave refroidie glace le coeur de la France. Tous ces serments violés l'étreignent comme la lecture d'anciennes lettres d'amour après une rupture qui laisse une plaie toujours saignante.

C'est, en effet, la rupture la plus cruelle et qui risque d'être mortelle, la rupture de la France avec elle-même, avec le meilleur d'elle-même, avec les traditions qui, après avoir fait sa grandeur dans le passé, restent nécessaires pour assurer son avenir. La France est comme veuve de son idéal, par la faute de ses tuteurs qui l'ont répudié sans la consulter, en le remplaçant par une idéologie qui n'est pas de chez nous, une idéologie qui est déjà une invasion et qui, si elle n'est chassée, serait l'avant-garde d'une autre invasion.

L'heure qui, en 1918, illuminait tous nos horizons, "l'heure bénie pour laquelle nous vivions depuis quarante-sept ans", nous en vivons depuis quinze ans, — sans elle, la France serait morte ou esclave, — mais nous oublions que nous vivons de tout ce qu'elle représentente, et c'est de cet oubli que nous périssons. La "conscience humaine" qui triomphait alors avec la France n'est plus que l'inconscience universelle, complice avouée ou masquée du pangermanisme renaissant. "L'ordre plus haut" dont nos prophètes officiels saluaient l'aurore est un chaos qui n'est pas celui de la Genèse, car ses ténèbres attendent vainement un **fiat lux.** Les ex-alliés ont remplacé la fraternité d'armes par une âpre rivalité économique quand ce n'est pas par un aveugle antagonisme politique. Et c'est pourquoi les ex-alliés sont aussi des ex-vainqueurs. L'ex-France de l'union sacrée est déchirée par les factions, et c'est ce qui l'expose à être démembrée par l'ennemi qui la guette. En 1918, elle pressait sur son coeur reconnaissant ceux qui l'avaient sauvée. L'autre jour, la France officielle se détournait, comme d'un remords, des mutilés, et mutilait leur cortège sublime et lamentable, parce que leur journal **L'Amputé** avait dit leur intention de passer devant la Chambre en lui tournant le dos. Symbole d'une autre mutilation, celle de la victoire dont bientôt on ne pourra plus dire qu'elle n'est qu'une destruction continue, car Briand — c'est ce dont ses pâles épigones le louent aujourd'hui— ne leur en laisse presque rien à détruire. Le parlement absout ce crime et l'achève. Comment le condamnerait-il ? N'est-il pas, en l'espèce, un jury de complices ?

S'il en est ainsi, c'est parce que notre régime, qui se vante d'ignorer l'histoire, en a méconnu cette loi essentielle : les grands résultats de l'histoire ne durent que par l'action des forces qui les ont produits. Les forces victorieuses, le 11 novembre 1918, étaient l'union des alliés et l'union sacrée en France. La première de ces forces nous manque, pas seulement par notre faute, mais la deuxième n'en est que plus indispensable pour la suppléer, ou, peut-être, la rétablir, car la cohésion de la France est le principe de son attraction.

La France officielle a oublié qu'il n'y a pas de sécurité dans la facilité, qu'elle n'est acquise pour toujours que si elle est conquise tous les jours, que la paix doit être définie, comme la civilisation l'est par M. Louis Bertrand dans son **Livre de Consolation,** où il compare le Bas Empire à notre Basse République qui, elle aussi, attire les barbares, " un état héroïque".

Cependant, les vertus héréditaires de la France ne se sont pas évanouies en 1918 avec les dernières fumées de la bataille. Tous les jours, sur terre, dans les airs, en mer, des héros qui ont choisi ce destin sublime, vivent dangereusement et meurent héroïquement. Même quand ils n'atteignent pas leur but immédiat, ils le dépassent : ils maintiennent le culte de l'idéal, le prestige de la patrie, ses raisons de foi en elle-même. Un peuple dont les enfants savent mourir ainsi est un peuple qui ne meurt pas.

Si, aujourd'hui, la minute de silence, qui ne saurait trop se prolonger, est aussi chargée de résolution que de méditation, elle justifiera dans l'âme de la France cette foi par le serment renouvelé de 1918 d'exécuter enfin les volontés de ses héros en étant digne d'eux. La seule vraie paix est celle que nous leur donnerons dans leurs tombeaux en réalisant leur voeu suprême. Ainsi compris, le **memento** des morts est le salut des vivants.

Saint-Aulaire.

(Figaro)

A LA DERIVE VERS LA GUERRE

Ce titre est celui d'un article que M. Wickham Steed vient de publier dans la **Fortnightly Review.** Il le justifie par les erreurs du gouvernement anglais, notamment par son parti pris d'entretenir dans le public les illusions néfastes. Pour les dissiper, il cite les passages les plus éclatants du **Testament** de Stresemann, ouvrage, dit-il, dont on a refusé jusqu'ici toute connaissance aux lecteurs britanniques".

Le dernier discours de sir John Simon à la Chambre des communes le confirme que trop les alarmes de M. Wickham Steed, car il n'en tient aucun compte. Par contre, les déclarations de sir Austen Chamberlain et de M. Winston Churchill les confirment aussi, mais en s'y associant.

Alors que le secrétaire d'Etat au Foreign Office fait abstraction de l'Allemagne hitlérienne, raisonne comme si le Reich était une Arcadie méconnue, invite la France à désarmer sans rien lui promettre dans le cas où elle serait attaquée et voit un symptôme favorable dans le récent discours de M. von Neurath, discours qui est un audacieux défi au traité de Versailles, sir Austen Chamberlain s'élève contre une politique qui expose "nos enfants et les enfants de nos enfants à être entraînés dans une autre guerre plus désastreuse que la dernière guerre". Et M. Winston Churchill félicite la France de n'avoir pas suivi les conseils de l'Angleterre, en matière de désarmement, car, dit-il, "si la France les avait suivis, la guerre serait maintenant toute proche". Sir John Simon n'en renouvelle pas moins ces conseils publiquement.

Ce débat de la Chambre des communes justifie, en même temps que les inquiétudes de M. Wickham Steed, les critiques formulées par M. Barrère contre ceux qui ont fait de la France une "nation assistée". Après l'article retentissant de lord Rothermere dans le **Daily Mail,** le langage de sir Austen Chamberlain et de M. Winston Churchill atteste, chez les Anglais les plus clairvoyants, la conscience d'un danger allemand qui ne menace pas seulement la France. C'est seulement sur la conscience de ce danger commun et sur la réciprocité du concours qu'il implique que l'action pacifique de la France et de l'Angleterre sera utilement fondée.

Au lieu de cette réciprocité conforme à la vérité, à notre dignité, aux exigences de la paix générale, nous avons accepté d'être une "nation assistée" au dehors, comme la France est une nation d'assistés au dedans. C'est la ruine de la sécurité comme de la prospérité. Ainsi le gouvernement français a érigé l'Angleterre en arbitre d'un procès où elle est, bon gré mal gré, partie et qui dégénérera en conflit sanglant si elle ne s'en rend pas compte.

En attendant, l'arbitre, qui n'est pas un juge, donne raison à celui des deux plaideurs qui crie le plus fort et dont les intérêts lui semblent, à tort dans la City des banquiers qui mettraient le feu au monde pour dégeler leurs crédits en favorisant le pangermanisme.

Dans le même discours, sir John Simon a rappelé que le Reich doit déjà à l'Angleterre un siège à la Société des Nations, l'évacuation de la Rhénanie, l'égalité des droits en matière militaire. La France est théoriquement assistée, mais le Reich est effectivement aidé — et encouragé dans une direction qui est celle de "la dérive vers la guerre". Cette politique s'accorde à merveille avec celle du "chien crevé au fil de l'eau", toujours en honneur au Quai d'Orsay. C'est ce qu'il appelle le front franco-anglais.

Gilberte. — Vois-tu cet effronté qui me regarde continuellement ?

Annette. — C'est moi qu'il regarde.

Gilberte. — Il est encore plus effronté que je ne pensais.

—Ah ! cette pluie, et ma femme qui est dehors.

—Allons, rasure-toi, elle saura bien se réfugier dans un magasin.

—C'est justement ce qui m'inquiète.

CLASSIC SOIREE: 15c.
Loretta Young, Norman Foster dans "WEEK-END MARRIAGE"
Constance Cummings, Frank Lawton (de Cavalcade), dans "HEADS WE GO"
Comédie: "Torchy's Loud Spooker"
"The Lost Special": 3e épisode

EMPIRE
Aujourd'hui, demain, vendredi
PROGRAMME DOUBLE
ENLEVEZ-MOI
avec ROGER TREVILLE
et
"F. P. 1"
avec CONRAD VEIDT
Ce film est montré pour la première fois à Québec
ADMISSION 25c Partout

DANS NOS THEATRES

AU CARTIER

WILLIAM POWELL et ANN HARDING dans "DOUBLE HARNESS" au théâtre Cartier d'aujourd'hui à samedi.

RIALTO COMMENCANT AUJOURD'HUI
Vue Française
HARRY BAUR — dans —
"MILADY"
Suite des Trois Mousquetaires
— aussi —
JACK MULHALL — dans —
"HELL'S HEADQUARTERS"
Matinée: 10 sous. Soirée: 15 sous

ARLEQUIN AUJOURD'HUI
L'HINDOU MYSTIQUE
"MARJAH" ?
Passé-Présent-Futur
aussi
"OVETTE" Le maître magicien présente
"LE GUILLOTINE"
OVETTE et CIE
Magies Chinoises et Orientales
Bing Crosby Richard Arlen dans
"COLLEGE HUMOR"
aussi Regis Toomey dans
"STATE TROOPER"
et 11ième Episode
"HURRICANE EXPRESS"
"COMEDIE MUSICALE"
Cigarette "Exhauste" A. Petrie et 15 Artistes
CE SOIR CADEAUX

CE SOIR et TOUS les SOIRS
8 hres P. M.
MANEGE MILITAIRE
Aussi SAMEDI à 3 hres P. M.
MERVEILLEUSE FETE
KERMESSE du club KIWANIS
ILLUMINATION FEERIQUE
30 Comptoirs-Nouveautés Courses-Cirque-Jeux
Navires - - Bingos
Fanfare du 22ième REG.
L'Oeuvre de la Goutte de Lait
Y.M.C.A. — Assoc. des Aveugles
Admission : 10c.
EXTRA-EXTRA-EXTRA
l'OEIL ELECTRIQUE
(ne pas confondre avec l'oeil magique)
Démonstration sensationnelle des pouvoirs de la cellule-Photo-Electrique.

CAPITOL
2 Grandes Vues Aujourd'hui
à 1.15 - 2.35 ; 7 - 8.25
Mat. 25c
Soir 30c 40c

UNE DON JUANE !
Scène d'amour après scène d'amour pour vous enchanter.
RUTH CHATTERTON
dans
"FEMALE"
avec GEORGE BRENT
Un Drame Puissant
"FLAMING GOLD"
avec Bill Boyd
Mae Clarke - Pat O'Brien

A L'EMPIRE

Le programme double que présente cette semaine le cinéma Empire sous la direction de M. R. Bissonnette est un des plus substantiels et des mieux agencés que Québec ait vu de longtemps.

"Enlevez-moi" est une délicieuse comédie sentimentale avec Roger Tréville comme principal interprète. C'est une histoire follement amusante dont l'intrigue nouée à Paris, la capitale du monde, se dénoue en Suisse dans une station de sports d'hiver.

Le second film "F. P. 1" est une production tout simplement extraordinaire. C'est un film futuriste qui montre comme réalisé un projet actuellement cher à nos voisins d'outre-quarante-cinquième. Il illustre la réalisation d'aérodromes flottants au beau milieu de l'océan.

Un clan de criminels tente de contre-carrer cet immense progrès de la science moderne et mettra tout en oeuvre pour arriver à ces fins. C'est un film unique en son genre, futuriste, qui rappellera, mais en mieux, l'idée qui présida à la réalisation de "Metropolis" que l'écran silencieux nous fit voir il y a quelques années.

En un mot le programme de l'Empire doit être vu et les personnes qui ne profiteront pas des quelques jours qui restent encore le regretteront certainement car ce film est en grande demande et ce n'est qu'au prix d'immenses sacrifices que la direction de l'Empire put se le procurer pour l'offrir en primeur à son public. — Communiqué.

AU CAPITOL

RUTH CHATTERTON, vedette de "FEMALE" au Capitol aujourd'hui et demain.

CANADIEN
AUJOURD'HUI
600,000 FRANCS PAR MOIS
avec BISCOT

Théâtre FRANCAIS
AUJOURD'HUI
"KONGO"
LA VUE SENSATIONNELLE
"MURDER AT DAWN"
COMEDIE — SLIM SUMMERVILLE

CARTIER
Aujourd'hui à samedi : 2 grands films
Plus d'étoiles qu'il y en a dans le ciel
BROADWAY TO HOLLYWOOD

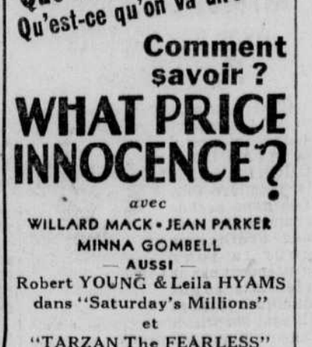

Ann HARDING
William POWELL
in
DOUBLE HARNESS
HENRY STEPHENSON, LILIAN BOND,
Pièce GEORGE MEEKER, REGINALD OWEN

VICTORIA
d'Aujourd'hui à Vendredi
3 - Grandes attractions - 3

Que vais-je devenir ?
Que va-t-il arriver ?
Qu'est-ce qu'on va dire ?
Comment savoir ?
WHAT PRICE INNOCENCE ?
avec
WILLARD MACK • JEAN PARKER
MINNA GOMBELL
— AUSSI —
Robert YOUNG & Leila HYAMS
dans "Saturday's Millions"
et
"TARZAN The FEARLESS"
Aventure No 2

CINEMA DE PARIS
Autrefois THEATRE IMPERIAL, rue St-Joseph
AUJOURD'HUI
"LES GARS DE LA MARINE"
avec JEAN MURAT
EN PROGRAMME DOUBLE
"CLAIR de LUNE" avec Blanche Montel

vichy célestins

Eau de régime des dyspeptiques. — Toujours indiquée pour le rhumatisme, la goutte et l'arthritisme.

Consultez votre médecin

AGENCE VICHY-CELESTINS
2087 AVE. McGILL COLLEGE - MONTREAL

Nouvelles de Lévis

(Suite de la page 2)

vent se souvenir.

Communiqué.

Les confessions pour le premier vendredi du mois

Demain après-midi et demain soir, dans les différentes paroisses de la rive sud on entendra les confessions des fidèles pour leur permettre de faire leur communion du premier vendredi du mois. A Lévis on confessera de 2 heures 30 à 5 heures, demain après-midi et demain soir, après l'exercice du chemin de la Croix.

Les enfants de Lévis qui ont été confessés mardi et aujourd'hui communieront demain matin à leur messe de 7 heures 30 et aussi vendredi matin.

Funérailles de M. Octave Lahaye

Ce matin, à 9 heures, au milieu d'un nombreux concours de parents et d'amis, ont eu lieu, en l'église de Bienville, les funérailles de M. Octave Lahaye, époux de feu dame Valérie Lemieux, décédé subitement dimanche dernier, à l'âge de 77 ans. Après la cérémonie funèbre les restes mortels furent conduits au cimetière Mont-Marie, à Lévis et inhumés dans le terrain de la famille.

Victoriaville

Divers

—M. J.-O. Carignan, propriétaire de la Librairie Saint-Jean Ltée, est allé à Montréal par affaires.

—Mlle Gilberte Giroux est allée à Sherbrooke, en visite chez des amies.

—M. Adélard Boisvert, de Ste-Hélène et sa fille Marie-Rose, sont venus en visite chez M. Georges Boisvert.

—M. l'abbé Georges Désilets, de St-Célestin, est venu en visite chez sa mère.

—M. Charles Grosser, de Montréal, est venu en cette ville par affaires.

—M. J. Michaud, est allé à Montréal, par affaires.

—M. Henri Perreault, de Montréal, est venu en visite chez des parents.

—M. Ernest Levasseur, est allé à Trois-Rivières dans l'intérêt de son commerce.

—M. Emile Galarneau est allé à Plessisville par affaires.

—M. Wilfrid Hamel est allé en voyage dans l'est américain, à Springfield et autres endroits, par affaires.

—Mlle Alma Gosselin, de Ste-Christine, est venue en visite chez ses parents, M. et Mme Dénéri Gosselin.

—Mlle Rosella Camden, de Sherbrooke, est venue en visite chez sa mère, Mme Pierre Camden.

Anniversaire

Mgr Onil Milot, P.A., curé, célébrait le 24 octobre, le soixante-seizième anniversaire de sa naissance. A cette occasion, il y eut à l'Académie St-Louis de Gonzague, des RR. FF. du Sacré-Cœur, et au couvent des RR. SS. de la Congrégation Notre-Dame, des réceptions, chants de circonstance, adresses, musique et pour terminer la fête, banquet au presbytère. De nombreux prêtres de différentes paroisses du comté étaient présents. Nos meilleurs vœux au digne prélat.

Construction

M. Lafnesse est à ériger un bel édifice rue Notre-Dame, devant contenir magasins et logements privés, dans le quartier central des affaires. M. Adelmar Beaudet a ouvert une fabrique de portes, châssis et de préparation de bois, rue St-Henri.

La Mixture Buckley peut Arrêter un Rhume Avec une Rapidité Merveilleuse

C'est ce qui surprend toute personne qui prend la MIXTURE BUCKLEY pour la première fois. Les gens accoutumés aux remèdes ordinaires pour la toux n'attendent pas de résultats avant quelques jours et ils sont surpris de constater le soulagement que procure la première gorgée de MIXTURE BUCKLEY. Prenez le cas de Mlle Mary Rysary, de Glenside, Sask., par exemple — Elle écrit: "L'hiver dernier, je contractai un rhume très grave. J'essayai plusieurs remèdes sans résultats. A la suggestion d'une amie, j'essayai la MIXTURE BUCKLEY. C'est merveilleux de constater comme elle peut soulager un rhume si rapidement."

Que votre rhume ne soit qu'à la phase de l'éternuement ou qu'il soit bien enraciné. La Mixture Buckley vous donnera un soulagement rapide et sûr.

"Elle est rapide comme l'éclair"— Une simple gorgée le prouve.

Refusez les substitutions.

Grand'Mère

Institutrices à l'honneur

Trois institutrices de notre ville viennent de recevoir de la Commission Scolaire de Grand'Mère sur recommandation et par l'entremise de M. l'inspecteur d'écoles G. Filteau, une prime spéciale pour succès remportés au cours de la dernière année scolaire dans l'enseignement. Ce sont: Mlles Rosée Massicotte, pour l'école St-Jean-Baptiste; Maria Gélinas pour l'externat St-Louis-de-Gonzague et Alida Maheux pour l'Académie du Sacré-Cœur. Nos sincères félicitations à ces dévouées institutrices.

Visite de l'hôpital Laurentide

Les dames bienfaitrices de l'hôpital Laurentide ont visité cette institution dernièrement et furent reçues par les autorités de l'hôpital. Après la visite il y eut un thé de donné lequel fut présidé et servi par Mme J.-A. Bernier, présidente du comité des dames bienfaitrices.

Travail du rôle terminé

Les évaluateurs de la cité, MM. J.-B. Bélanger, H.-M. St-Cyr et Josaphat Lafontaine, aidés du secrétaire de la cité, M. le notaire J.-E. Déziel ont terminé leur travail, ces jours derniers et le rôle sera déposé d'ici quelques semaines pour examen final et approbation.

Ingénieurs au travail à la route Grand-Mère-Shawinigan

Un parti d'ingénieurs du département de la voirie est actuellement à préparer les plans du nouveau tracé projeté de la route Grand-Mère à Shawinigan par le rang des Hêtres. On nous apprend que le département de la voirie favorise ce projet qui diminuerait de beaucoup la distance entre notre ville et Shawinigan. Ce plan sera même soumis pour approbation aux autorités fédérales en vertu de la Loi des Travaux de chômage. Si Ottawa accepte ce projet les travaux commenceront sous peu, nous apprend-on.

Une belle séance des artistes de St-Tite

Le cercle des jeunes filles de St-Tite a donné récemment au Manège des Zouaves de notre ville une très intéressantes séance dramatique et musicale des mieux réussie. Nos distinguées visiteuses se sont revélées de véritables artistes tant dans leurs rôles que pour les différentes pièces musicales et nous leur en devons de sincères félicitations.

Une délégation de 22 institutrices à Québec

Une délégation de 22 institutrices de notre ville est allée à Québec dernièrement assister au congrès de la Ligue Féminine Catholique. Toutes nous sont revenues enchantées du magnifique travail de cette Ligue.

Soirée d'anniversaire de Mlle Lucille Houle

Ces jours derniers à l'occasion du dix-septième anniversaire de Mlle Lucille Houle il y eut impromptu organisé par ses amies chez M. et Mme Napoléon Lemay. Il y eut chant et musique, et un succulent goûter fut aussi servi à tous les invités parmi lesquels il y avait: Mlle Lucille Houle, M. Elzéar Lebel, Mlle Simonne Houle, M. Antoine Petit, Mlle Yvonne Lemay, M. Lucien Leblanc, Mlle Aldéa Ledoux, M. Maurice Goyette, Mlle Florida Ledoux, M. Réné Tremblay, Mlle Lucinda Gariépy, M. Rosaire Villemure, Mlle Aurore Villemure, M. Alonzo Julien, Mlle Bertna Trottier, M. Hormisdas Lemay, Mlle Béatrice Lebel, Mlles Gilberte Lebel, Florence Plante, Eva Villemure, M. John Hayes, Mlles Laurette Bourassa, Rose Bourassa, Jeanne Godcher, Marie Labrie, de Shawinigan; Gabrielle Juneau, Thérèse Philibert, de St-Gérard; MM. Achille Boisvert, David Boisvert, de Shawinigan-Falls; Robert Ricard, Gaston Gauthier, Joseph Camirand, Egilde Lavergne, René Dessureault, Emile Bourassa, Paul Morais, Armand Vincent, Lucien Lafrenière, Roméo Mailhot, Armand Chartier, Xavier Houle, Hormisdas Bourassa, M. et Mme André Lahaie, de Shawinigan& MM. Léo Juneau, Philorum Juneau, Lionel Larrivée, Alcide Boucher, Albert Juneau, Lucien Philibert, et Arthur Juneau, de St-Gérard; MM. et Mmes Napoléon Lemay, Arby Lemay, Lucien Lemay, Arsène Ricard, Stanislas Moquin, Joseph Girardin, Louis Michaud, Mme Abraham Lebel, etc. MM. Réné, Willie et Edmond Rancourt firent les frais de la musique au cours de la soirée.

St-Octave-de-Métis

Divers

—Mlle Angéline Richard, de Rimouski, passe quelque temps chez ses parents, M. et Mme Ludger Richard.

—M. Camille Ouellet qui a passé le dimanche avec sa famille ici est retourné à Québec.

—M. Eugène Tardif qui était en visite chez des parents est retourné à Baie-des-Sables.

—Mme Alphonse Banville est partie pour le Bic où elle visitera ses parents, M. et Mme Gonzague Roy.

—Mme Aug. Dassylva est de retour d'une promenade à L'Islet et Campbellton où elle a visité des parents.

—Mlle Ida Lebel, institutrice, à Matane, a passé le dimanche chez son père, M. Joseph Lebel.

—Mlle Marie-A. Voyer est actuellement en visite à Matane, chez son frère, M. Antonio Voyer.

—M. et Mme Eugène Fontaine sont allés récemment à Cap-Chat et Ste-Anne-des-Monts, en visite chez des amis.

—M. Oscar Thériault, de Rimouski, était l'hôte jeudi de sa tante, Mme Moïse Pelletier.

—M. et Mme A. Dionne, de Ste-Flavie, de passage dans le village, vendredi.

—M. et Mme Elzéar Lévesque et leur fils Emile, sont de retour de voyage à Drummondville et Lévis.

—M. et Mme Adélard Théberge ainsi que Mlle Marguerite Théberge, étaient en visite chez leurs parents, M. et Mme Jules Martin, la semaine dernière.

—Mlle Corinne Beaulieu, de Sayabec, a passé le dimanche chez ses parents, M. et Mme Joseph Beaulieu.

—Mme Joseph Thibault, de Sayabec, est actuellement chez sa sœur, Mme Z. Bouchard.

—MM. Gonzague Roy, du Bic et André Roy, de Rivière-du-Loup, ont passé la fin de la semaine chez M. Alphonse Banville.

—M. Horace Lévesque, de St-Simon, en visite chez des amis dans le village dimanche dernier.

—M. et Mme Armand Tremblay, de Matane, sont en visite chez leurs parents, M. et Mme Eugène Fontaine.

—Mlle Albertine Pelletier qui a passé quelques temps chez ses parents, M. et Mme Joseph Pelletier, est retournée à Drummondville.

JEUDI JOURNEE DES ENFANTS — AUX PLUS GRANDS MAGASINS DE QUEBEC — LA COMPAGNIE PAQUET LIMITÉE

AU RAYON DE LA LINGERIE

COMPLETS SPORT — 2 et 3 pièces —avec ou sans fermoir éclair (zipper) en SUEDINE, DRAP COUVERTE, POLO — différents styles. En suédine. **$1.95, $3.25, $4.95**

En Polo ou drap couverte **$3.95, $4.25, $4.75, $4.95**

COMPLETS en tricot de laine glacé, — 4 pièces — en blanc, rouge, bleu, beige pour bébés de 1 à 3 ans **$2.75, $2.95, $3.95**

COMPLETS en Cameltex, d'un brun très foncé, manteaux à double croisure, collet châle, demi-ceinture, doublure en flanelle rouge, pour bébés de 1 à 3 ans **$7.95**

COMPLETS en Cameltex, — trois pièces — qualité supérieure — en rose, bleu, beige, pour fillettes et garçonnets de 1 à 3 ans. Régulièrement $10.50. TRES SPECIAL **$6.95**

COMPLETS en tricot de laine ALPHA — KNIT-TO-FIT — REGENT, et très beau choix de styles et nuances pour garçonnets de 2 à 6 ans **$2.89** et **$3.95**

COMPLETS en jersey de laine — une ou deux pièces — garnis de jolis appliques, pour garçonnets de 1 à 6 ans **98c** à **$2.95**

ROBES avec ou sans bouffants, en bon jersey de laine — teintes pâles ou foncées, pour fillettes de de 1 à 7 ans **$1.49** à **$2.95**

ROBES et BOUFFANTS en tricot de laine — marques "KNIT-TO-FIT" — REGENT — BALANTYNE, etc., pour fillettes de 2 à 7 ans **$3.25** à **$4.95**

PANTALONS en laine avec pieds — marques "KNIT-TO-FIT" et "SCOTCH-KNITTING" en blanc, rouge, chameau, faon, brun, gris, bleu. Tailles 1 à 12 ans **$1.95** à **$4.25**

TUQUES et CEINTURES en laine: Rouge, bleu, blanc. L'unité **49c** et **75c**

MANTEAUX avec BONNET appareillant — Chinchilla, Polo, etc., pour fillettes et garçonnets de 1 à 3 ans **$4.95** à **$5.95**

HEURES DE RECEPTION DU PERE NOEL

Le bon Père Noël occupera son trône au PARADIS DES JOUETS, tous les jours de 2 heures à 5 heures, jusqu'à Vendredi, le 1er Décembre inclusivement. Demain, jeudi, de 9 heures 30 à 11 heures a. m. et de 2 heures à 5 heures p. m. Il invite tous les petits enfants à venir lui faire visite.

A TOUS LES ENFANTS QUI PRESENTERONT AU PERE NOEL UN BILLET DE 5c

acheté de la jeune fille qui se tiendra au guichet des billets au PARADIS DES JOUETS, le bon vieux donnera un joli cadeau.

POUR LE PETIT MONDE --- AU SALON DES DAMES

ESCOMPTES DE 15% -- 20% -- 25%

Sur le solde de nos Manteaux, ainsi que sur complets (sets) pour enfants et fillettes – Le choix est encore superbe – Tous des vêtements très nouveaux, très confortables, et dans des styles attrayants.

PARENTS !

Vous épargnerez sûrement beaucoup d'argent en profitant de cette offre, et avec ce que vous aurez épargné, vous pourrez causer de bien agréables surprises à vos enfants, à Noël ou au Jour de l'An.

ROBES

En Jersey de belle qualité — marque ADMIRAL — modèles charmants. — Très beau choix de teintes. — Tailles 7 à 14 ans — et 7 à 10 ans. — Les tailles 7 à 10 ans sont avec bouffants

$2.19

MANTEAUX

-- Modèle Jaquette --

En cuirette de très belle qualité -- imitation de crocodile-- en **brun--bleu marine -- vert --** Bonne longueur et très bien doublées **$7.49**

CLAQUES POUR ENFANTS

CLAQUES **noires, unies, forme ronde,**

6 à 10 pour enfants **44c**
11 à 2 pour fillettes **47c**
11 à 13 pour garçonnets **49c**
1 à 5 pour garçons **56c**

COUVRE-CHAUSSURES POUR ENFANTS

Cachemire de laine noir, avec fermoir éclair (zipper).

7 à 10½ pour enfants **$1.99**
11 à 2, pour fillettes **$2.19**

MERCERIE

GANTS en chevreau, doublés, en tan ou gris, 4 à 8½ **$1.00** et **$1.50**

PYJAMAS en coton ou flanellette, 6 à 18 ans **$1.00** et **$1.50**

ROBES DE NUIT en coton ou flanellette, 6 à 18 ans **$1.00** et **$1.25**

FOULARDS en laine de fantaisie, très beau choix de couleurs **75c** et **$1.00**

CRAVATES, dans toutes les formes, couleurs et et dessins **25c**

POUR ENFANTS

--- BELLES VALEURS EN

VETEMENTS D'HIVER

POUR GARCONS

PELETOTS en drap SILVERTONE **gris, brun** ou **bleu,** manches Raglan. 11 à 16 ans **$8.00**

COMPLETS, trois pièces — habit et deux pantalons — en WORSTED **brun, bleu** ou **gris,** à rayures. 9 à 14 ans **$10** et **$11**

COUPE-VENT en cuir brun, 8 à 16 ans **$3.75**

COUPE-VENT en **ETOFFE** pesante, bleu marine. 8 à 16 ans **$2.25**

PANTALONS de même étoffe que les coupe-vent bleu marine, à lacets, avec renforts en cuir aux genoux **$2.00**

AU PARADIS des JOUETS

MICROSCOPES ET ACCESSOIRES 24 PIECES AGRANDIT 70 FOIS **SPECIAL** **$2.75**

Voyez les globules rouges et blancs dans le sang. — Examinez les yeux d'une mouche ou la patte d'un insecte — une plante, enfin tous les mystères de la nature. — Intéressant pour les jeunes et aussi pour les grands.

Venez examiner ce Microscope et ses accessoires. Comme il est instructif et passionnant, vous en voudrez assurément un. C'est un passe-temps réellement agréable.

UNE SENSATION !

EN MANTEAUX D'HIVER POUR DAMES

350

MANTEAUX, en tissus de très belle qualité – bon choix de teintes – POUR DU COMPTANT UN DE NOS FOURNISSEURS NOUS A CONSENTI UNE REDUCTION INCROYABLE – encore ici notre IMMENSE POUVOIR D'ACHAT se fait sentir.

RESULTAT : Nous vous offrons une QUALITE SUPERIEURE pour ce que vous paieriez une qualité inférieure.

Tous ces manteaux sont garnis de LUXUEUSES FOURRURES.

Très beau choix de tailles. Des valeurs jusqu'à $77.50.

VENEZ DE BONNE HEURE ET CHOISISSEZ POUR

$12.95 $14.98 $16.95 $19.95
$24.50 $29.50 $35.00 $39.50

RAPPORT DE LA BANQUE DE MONTREAL.-LE PRIX DE L'OR A $33.93.-HAUSSE DES ACTIONS MINIERES EN BOURSE

L'ACTIVITE TOMBE A PRESQUE RIEN; LES PRIX CEDENT

Montréal, 29. (P.C.) — Après avoir débuté à une allure assez vive, l'activité est tombée à presque rien sur la Bourse de Montréal aujourd'hui, et es valeurs, qui avaient enregistré des ains pour commencer, ont fait volte-ace par la suite. A midi, les pertes aient légèrement en majorité sur les ains, mais elles étaient restreintes. eulement 2,100 actions avaient chan-é de mains.

Aucune valeur ne s'est mise en ve-ette et les spéculateurs se sont tenus l'écart, de sorte que le marché a dû loyer sous son propre poids. Nickel apprécia de .05 pour toucher $21.05 e midi, Canada Northern Power tou-ha un nouveau sommet pour l'an-ée à 18 avec un gain de 1-8 de point, adis que Canadian Car privilégié re-montait de 1-4 de point pour remon-er à 9 1-4, après avoir cédé 2 points ier.

Brazilian descendit de 1-4 à 11 5-8, t Quebec Power de 1-4 également à 5 1-4, de même que Howard Smith 4 3-4 et Dominion Steel à 1 3-4. Des pertes moins importantes appa-urent en regard de McColl-Fronte-nac et plusieurs autres titres, alors ue Canadian Industrial Alcohol "A", Canadian Car et quelques autres res-aient stationnaires.

Sur le Curb, l'activité fut restreinte, nais la tendance resta irrégulière-ment orientée vers la hausse, bien ue les gains n'aient été que frac-ionnaires. Dans la section des mines Lake Shore et McIntyre avancèrent de 50c chacune à $45.50 et $38.25 res-pectivement, tandis que Bulolo et Siscoe restaient stables. Wright Har-greaves recula de .15 à $6.85.

Canadian Wineries à 6 1-4 et Inter-national Pete à 20 1-8 accusaient cha-cun 1-8 de hausse; Walkerville Brewe-ry était en mieux de .10 à $3.40 et Imperial Oil avait une avance de 1-4 à 14 ce midi, alors que Home Oil et Hiram Walker n'accusaient pas de changement.

BOURSE DE MONTREAL

(Cours d'ouverture et à 12 h. 30 p.m. fournis par L.-G. Beaubien & Cie.)

Ventes	Valeurs	Ouv.	Max.	Min.	Midi
31	Bell Tel.	110¾	111	110¾	111
55	B. C. Packers	21½			
160	Brazilian	12	12	11⅝	11⅞
50	Celanese	19			
62	C. Nor. Power	18			
100	Cdn. Car	4			
345	Cdn Car. p.	9¼			
300	Cdn In. Al.	15⅛	15⅛	15⅛	15⅛
50	Cdn In Al "B"	14⅛			
140	D. Bridge	23¾			
100	D. S&C "B"	12¼			
5	Dryden	4¾			
75	Gypsum	3½			
10	H. Bridge p.	24½			
100	Int. Nickel	21.05			
35	McC. Front.	11			
34	Mtl Power	33			
145	N. Breweries	23¾			
25	Que. Power	15¼			
60	S-Law. Corp.	2			
35	Wpg Electric	2			
	Obligations :				
1550	Pow. (debs)	44¾			
	Banques :				
20	Royale	130			
14	Commerce	133½	133½	133	133
6	Nova Scotia	268			

Total des virements à midi : 2.100 actions.

MARCHE DU BETAIL

Montréal, 29. (P.C.) — Il y avait 324 bêtes à cornes, 37 veaux et 1,175 porcs en vente ce matin sur les deux marchés locaux, y compris environ 275 bêtes à cornes et 1,100 porcs qui n'avaient pu trouver preneur hier et lundi.

Aucune vente n'eut lieu au commencement de la séance, tant sur le marché des bêtes à cornes que sur celui des porcs.

Des veaux changèrent de mains à $2 pour les veaux d'herbe de qualité commune et à $6 pour les veaux d'abattage de belle qualité.

ACHAT AUTORISE

Ottawa, Ont., 29 (P. C.) — Le conseil d'administration du C. N. R., a autorisé l'achat des actions-débentures à 4½% de la Toronto Suburban Railway Company, une filiale de la Canadian Northern Railway Co. Cette nouvelle a été annoncée aujourd'hui par l'hon R.-J. Manion, ministre des chemins de fer. Il y a pour 540,000 livres sterling de ces actions en circulation et l'on va payer 25 livres pour chaque 100 livres sterling.

LE C. P. R. EN OCTOBRE

Montréal, 29.— (P.C.)— Le chemin de fer Pacifique Canadien a réalisé des profits nets de $4,058,447 en octobre 1933, ce qui représente une augmentation de $134,873 sur octobre 1932. Les recettes brutes sont passées de $12,279,731 à $11,984,497 et les frais d'exploitation de $8,356,157 à $7,926,050.

Les profits nets du chemin de fer ont diminué de $425,044 durant les dix premiers mois de l'année courante, par rapport à la même période de 1932.

MONTREAL CURB

GREENSHIELDS & CO.
105 Côte de la Montagne

Ventes	Valeurs	Ouv.	Max.	Min.	Midi
15	Assoc Brew	9½			
2	Bathurst "B"	1.50			
28	Beauharnois	3⅞			
45	B.A. Oil	13¾	13¾	13¾	13¾
100	Cdn. Wineries	6¼			
10	Melchers "A"	10			
10	Melchers "B"	6⅝			
335	Home Oil	1.40			
475	Imp. Oil	14			
10	Imp. Tobacco	10½			
75	Int Pete	20	20⅛	20	20⅛
5	Pow Corp priv.	48			
13	S.C.P. priv	73			
35	Walkerville	3.40			
200	Walker Priv	15			
	MINES				
600	Bulolo	23.00			
150	Lake Shore	45.50			
	HORS-LISTE				
100	Siscoe	1.40	1.50	1.40	1.50
1100	Sullivan	.19			
775	Wrigth Hargr.	6.80	6.85	6.80	6.85
	HORS-LISTE :				
115	Cons Paper	2⅛	2⅛	2	2
50	Brew & Distill.	2.25			
200	Claude Néon	.50			
25	Price Bros	.50			
182	Ford "A"	15⅛			
	MINES HORS-LISTE :				
4000	Normont	.60			

TOTAL DES VENTES A MIDI :

Actions	Mines	Hors-liste	Total
1100	Macassa .80		
150	McIntyre 38.35		
1,337	[illegible]	4,582	9,994

NEW-YORK CURB

GREENSHIELDS & CO.
105 Côte de la Montagne

Le 29 novembre	Ouv.	12.30
Alum. of Am.	73½	73½
Am. Gas & Elec.	19⅞	19⅞
Am. Superpower	2¼	2⅜
Brazilian	12	11⅞
Cities Service	2	2
Cons. Gas of Balt	47½	47½
Cord	7	7
Elec. Bonds & Share	13⅜	13½
Ford of Can. "A"	15⅜	15⅜
Memphis Gas	49	49
National P. & Gas	13¼	13⅛
Niagara & Hudson	5⅜	5¾
S. O. of Indiana	32½	32½
St. Regis Paper	2⅛	2⅛
United L. & P.	2¼	2⅜
Pittsburgh Brew. (Ord.)		3½-1¾
Pittsburgh Brew. (Priv.)		2-3
Duquaine		2-3
Duquaine "A"		4-5
Milréis	.0847	.0847

POTINS de la Bourse

FORD OF CANADA

La déclaration d'un dividende de $1 sur les actions de Ford Company of Canada a pris tout le monde par surprise. On se rend compte, maintenant, que l'industrie des véhicules-moteurs a fait au cours de l'année courante des affaires bien meilleures qu'on se le figurait il y a un an, et Ford of Canada a bénéficié dans une large mesure de cette amélioration. Bien que les recettes courantes de la compagnie ne justifient pas le versement annoncé ces jours-ci, la position financière excellente de l'entreprise a permis aux directeurs de faire la déclaration. A la fin de 1932, Ford of Canada avait un capital d'exploitation de $16,084,855, un actif courant de $16,651,613 et un passif courant de seulement $566,758. L'argent et les obligations du gouvernement en mains se chiffraient à plus de $13,700,000. Comme le versement qui vient d'être annoncé n'absorbera que $1,658,960, il est évident, d'après les chiffres plus haut cités, que la compagnie est en mesure de faire plaisir à ses actionnaires sans affaiblir d'aucune façon sa position financière.

CANADIAN CAR

Les directeurs de la Canadian Car & Foundry Co. ont supprimé le dividende sur les actions privilégiées de la compagnie. Cette décision était attendue en plusieurs milieux du fait que les fabricants de matériel roulant pour chemins de fer ont fait de bien piètres affaires depuis quelques années. Depuis 12 mois, Canadian Car n'a pas reçu une seule commande de wagons des deux principaux réseaux canadiens. Pourtant, le matériel roulant des chemins de fer doit commencer à se faire vieux ou à avoir besoin de réparations, et c'est cet espoir qui a sans doute inspiré plus de confiance au président pour l'année prochaine. M. Butler prévoit, en effet, que les chemins de fer canadiens vont confier à sa compagnie quelques travaux de réparations au moins, mais il ne semble guère espérer de commandes pour des wagons neufs de ce côté. Néanmoins, la Canadian Car fabrique des wagons pour les compagnies de tramways également et M. Butler a confiance que le volume des affaires qui seront confiée à sa firme de cette source sera satisfaisant. Dans l'ensemble il estime que les affaires de l'année prochaine seront quelque peu meilleures qu'en 1933.

DE BONNES NOUVELLES FONT MONTER LE GRAIN

Winnipeg, 29. (P. C.) — Les dépêches de Chicago disant qu'un bureau de régie avait été établi pour le grain en Argentine, ajoutées aux bonnes ventes de blé canadien faites aux exportateurs depuis hier, ont permis au froment d'avancer de 1 à 1 1-4c par boisseau au cours de la matinée.

Ce midi, novembre était à 60 3-4c; décembre à 60c; mai à 64 1-2c et juillet à 65 3-4c. Le bureau de régie institué en Argentine est autorisé à acheter du blé, du maïs, de l'orge et du lin des cultivateurs argentins à des supérieurs à ceux du marché et à écouler ensuite ces produits au dehors de façon ordonnée afin de prévenir le "dumping".

Chicago, 29. (P. A.) — Des bons ases considérables dans les prix des grains ont marqué le commencement de la séance d'aujourd'hui ici, à la suite d'une nouvelle hausse de l'or par Washington. La nouvelle de la nomination d'un comité de régie pour les grains en Argentine a aussi été interprétée comme favorable à la hausse des prix.

Ayant ouvert avec des gains de 1 1-8 à 1 3-4c par boisseau, le froment continua à s'élever, tandis que le maïs, après avoir ouvert en mieux de 1-2 à 1c, resta subséquemment autour des cours du début.

CAN. NORTHERN POWER

Montréal, 29.—(P. C.)— En plus de son dividende trimestriel régulier de 20c par action ordinaire, la Canada Northern Corp. vient de déclarer un bonus de 10c par part. Ces deux versements sont payables le 25 janvier aux actionnaires inscrits le 30 décembre. Durant l'année courante, la compagnie aura donc payé à ses actionnaires 90 cts par action. Les actionnaires ne seront pas les seuls à bénéficier de l'amélioration des affaires de la Canada Northern Power. A partir du 1er janvier prochain, les clients de la compagnie payeront leur électricité au taux de 4 cts le kilowatt-heures avec une charge fixe de $1.50 par mois, ce qui représente une économie de 30 pour cent. La compagnie prolonge ses lignes de transmission jusque dans le canton Cadillac.

LES CHANGEMENTS SONT EN NOMBRE ASSEZ RESTREINT

New-York, 29 (P.A.) — Les valeurs ont enregistré des gains légers au début de l'avant-midi d'aujourd'hui en Bourse. Dans la section des métaux la hausse d'hier se continua et Homestake bondit de 15 points, tandis que U S. Smelting comptait une avance de 3 points. Les ferroviaires et plusieurs industrielles réussirent à enregistrer de faibles progrès, mais les utilités et les alcools restèrent ternes mais stables.

Case s'éleva de 2 points tandis que, parmi les titres qui accusaient des gains de 1 point ou plus ce midi, on remarquait American Can, Allied Chemical, Chrysler, General Motors, U. S. Steel, Goodyear, DuPont, Santa Fé, New York Central, Pennsylvania, McIntyre et American Smelting. American Telephone et Union Pacific restèrent stationnaires, ce dernier étant ex-dividende.

Le marasme persista entre 11 heures et midi et, à part une légère augmentation des gains du début dans la section des ferroviaires, les changements de prix restèrent insignifiants.

BOURSE DE NEW-YORK

(Cours d'ouverture et à 12 h. 30 p.m. fournis par L.-G. Beaubien & Cie)

Le 29 nov.	Ouv.	Max.	Min.	12.30
Adams Express	8	8¼	7¾	8¼
Alleghany Corp	3⅜	3⅜	3⅜	3⅜
Allied Chemical	139	140	139	140
Allis Chalmers	17⅝	17⅞	17⅜	17⅞
Am Can.	95½	97	95¼	96⅞
Am. Radiator	13¼	13⅜	13⅛	13⅜
Am Smelting	42	42¾	42	42¾
Am Tel. & Tel	118¾	118¾	118¼	118½
Am Tob "B"	74½	74½	74⅛	74⅛
Am Waterworks	17½	18	17½	17¾
Anaconda Cop	14½	14½	14¼	14⅜
Atchison R'y	46¾	47½	46⅝	47½
Atl Refining	29	29½	28⅞	29½
Auburn Auto	42½	44	42½	44
Baldwin Loco	10⅞	11	10⅞	11
Balt & Ohio	22⅞	23⅛	22¾	23⅛
Bethlehem Steel	32½	33⅜	32½	33⅛
Borg Warner	17½	17¾	17	17¾
Briggs Mfg	9¼	9¼	9¼	9¼
Can Pacific	13	13¼	13	13¼
Cerro de Pasco	33¾	33⅞	33½	33¾
Chesap & Ohio	39¼	39½	39¼	39½
Chrysler xD	46⅝	47⅛	46⅝	47
Coca-Cola	97	97	97	97
Columbia Gas	11½	11½	11½	11½
Com. Solvents xD	30¼	30⅜	30	30¼
Comm Power	1⅞	1⅞	1¾	1⅞
Congoleum xD	23⅞	24	23⅞	24
Cons. Gas	37½	37¾	37¼	37¾
Cont. Can.	70½	71	70⅛	71
Corn Products	69⅝	69⅝	69⅝	69⅞
Curtiss Wright	2⅝	2⅝	2⅝	2⅝
Dupont de Nem	85¼	86½	85¼	86½
Eastman Kodak	77	77	77	77
Elec. Auto-Lite	16	16¼	16	16¼
Elec. P. & Light	5⅜	5⅜	5⅛	5⅛
Erié Railroad	14½	14½	14½	14½
Freeport Texas	45	45	44½	45
Gen. Electric	19¾	20	19¾	20
Gen. Motors	31⅞	32¼	31¾	32
Goodyear	35¼	35⅞	35	35⅞
Hudson Motors	11⅝	11⅞	11⅝	11⅞
Int. Harvester	40	40¼	40	40¼
Int Nickel	21½	21⅝	21⅜	21½
Int. Tel. & Tel	13⅛	13¼	13⅛	13¼
Johns-Manville	55	55	55	55
Kennecott Cop	20⅛	21	20⅛	20⅞
Loews Theatre	28⅞	28⅞	28⅞	28⅞
Loose Wiles	40⅞	41¾	40⅞	41
Lorillard	17	17¼	17	17
Mack Trucks	35	35⅛	35	35⅛
Miss. Kan. & Tex	7⅛	8	7⅛	8
Montg Ward	21⅞	22	21⅝	21⅞
Nash Motors	22¾	22⅞	22¾	22⅞
Nat. Biscuit	47¼	47½	47¼	47½
Nat. Cash Reg	14½	14½	14½	14½
Nat. Dairy Prod	14	14	13⅞	14
Nat. Pow. & L.	10	10	10	10
New Haven	16	16½	16	16½
N.-Y. Central	33¾	34⅛	33¾	34⅛
North Am. Co	15¼	15⅜	15	15¼
Northern Pac	19½	19½	19½	19½
Pac. Gas & El	17¼	17⅝	17¼	17⅜
Packard Motor	4	4	3⅞	3⅞
Phillips Pete	15⅞	16	15½	15⅞
Pub. Sc of N.J. xD	35½	35⅞	35¼	35⅞
Pullman	54	54	54	54
Pure Oil	11⅞	11⅞	11½	11½
Radio Corp'n	6½	6⅝	6½	6⅝
Rem Rand	6¾	6¾	6¾	6¾
Reo Motor	3⅛	3⅛	3⅛	3⅛
Rep. I. & Steel	14¼	14¼	14¼	14¼
Royal Dutch	38	38	38	38
Sears Roebuck	41⅞	42¼	41⅞	42⅛
South. Pacific	18⅞	18⅞	18⅛	18⅞
South Porto Rico	34½	34½	34½	34½
Stand Brands	23¼	23½	23¼	23¼
Stan. Gas. & Elec	8½	8½	8½	8½
Stand Oil N.-J.	44⅛	44⅞	44⅛	44⅞
Studebaker	4¼	4¼	4¼	4¼
Stone & Webster	7½	7½	7¼	7¼
Tex Gulf Sulph. xD	41⅞	42¼	41¼	42
Union Carbide xD	44¾	45	44¾	44¾
Union Pacific xD	107⅜	107⅜	107⅜	107⅜
United Aircraft	31¾	31⅞	31½	31⅞
United Corp	5⅛	5¼	5⅛	5¼
U. S. Ind Alco	59½	59½	59¼	59¼
U. S. Realty	7¼	7¼	7¼	7¼
U. S. Rubber	16¼	16¾	16¼	16¾
U. S. Steel	43¾	44	43¾	43⅞
Warner Bros	5¾	5¾	5¾	5¾
Western Union	54¾	54⅞	54¾	54⅞
Westing. Elec	37⅞	38	37¾	38
Woolworth	39⅝	40¼	39⅝	40½
Yellow Truck	4¼	4½	4¼	4½

Ventes à midi: 290,000 actions.

CONGE AUX E.-U.

New-York, 29. (P. A.)— Tous les principaux marchés mobiliers et autres seront fermés demain aux Etats-Unis pour l'observation du Jour d'Actions de Grâce (Tanksgiving Day). Les banques fermeront également.

RAPPORT DES BANQUES

Ottawa, Ont., 29. (P.C.) — Le rapport des banques canadiennes pour octobre contient des changements importants. On y constate que les dépôts d'épargne ont diminué de $22,414,873 comparativement à septembre 1933 et de $21,000,000 environ comparativement à octobre 1932. Cette diminution était à prévoir à la suite du lancement de l'emprunt du gouvernement fédéral. Les dépôts courants ont augmenté, par contre, de $29,084,458 par rapport au mois précédent et de $27,000,000 par rapport à octobre 1932. Les prêts courants au Canada ont augmenté de sept millions et demi de dollars par rapport à septembre 1933 ,mais accusent encore une diminution de $105,000,000 à peu près, comparativement à octobre 1932. Les prêts à vue à l'extérieur du Canada ont diminué de $32,000,000 par rapport au mois précédent.

Myron-C. Taylor va démissionner comme président du conseil du comité des finances de la U. S. Steel Corporation et il sera remplacé à ce poste par William-J. Filbert, maintenant vice-président du conseil. M. Taylor restera président du conseil d'administration.

L'OR COTE $33.93 L'ONCE CE MATIN

Washington, 29. (P. A.) — Le prix de l'or fixé par le gouvernement des Etats-Unis a été de $33.93 l'once ce matin. C'est la deuxième journée de suite que le prix de l'or est haussé, après plusieurs jours de statu quo. La hausse de ce matin a été de 8 cents.

COMMENTAIRES SUR WALL STREET

Le "Wall Street Mirror" dit: les marchés mobiliers continuent à subir fortement l'influence de la discussion qui règne autour de la politique monétaire du gouvernement. Après plusieurs jours de répit, le prix de l'or a été de nouveau haussé hier, les obligations ont battu en retraite et les actions se sont améliorées pendant un certain temps pour devenir ternes ensuite. Le peu d'activité qu'on constate sur le marché prend sa source sur le parquet même de la Bourse — le public n'ose pas toucher aux valeurs. Techniquement parlant, la liste pourrait fléchir encore sans pour cela éteindre la croyance que le courant principal reste à la hausse. Jusqu'ici les actions, si l'on s'en rapporte aux "moyennes", ont perdu un tiers du terrain récemment gagné. Une réaction de deux tiers même ne serait guère considérée que comme tout à fait normale. Les gens les plus modérés de Wall Street sont encore d'opinion qu'il vaut mieux rester à la hausse. Il ne serait pas du tout surprenant d'assister aujourd'hui à une reprise dans les actions, mais il faut tenir compte du fait qu'il y a un congé demain. D'excellentes nouvelles continuent à arriver des détaillants. En certains milieux on attribue cette recrudescence d'achats à la croyance que les prix vont monter prochainement.

MOYENNES:

(Copyright, 1933, Standard Statistics Co.).

Le 29 nov.	50 Ind.	20 Ferr.	20 Util.	90 Tot.
Aujourd'hui (1 p.m.)	89.6	39.9	67.1	78.0
Hier	88.4	39.1	65.9	77.0
Sem. passée	92.6	41.0	65.2	79.8
Mois passé	83.7	39.6	71.6	74.8
1932	51.8	26.1	85.9	53.8
1930	129.8	99.8	166.9	131.6
1927	143.7	121.6	126.4	132.5
Max. 1933	102.1	58.0	113.7	96.9
Min. 1933	42.3	23.5	61.5	43.9
Max 1932	72.3	39.8	111.0	73.9
Min. 1932	35.1	13.2	51.8	35.0
Max 1931	140.5	106.2	203.9	144.5
Min. 1931	60.0	30.8	92.8	61.3

TRANSACTIONS D'HIER

(Sur le Standard Stock & Mining Exchange)

Ventes	Valeurs	Max.	Min.	Ferm.
500	Acme Oil	.16	.16	.16
300	Ajax Oil	1.07	1.06	1.06
7,500	Alexandria	.01¾	.01¾	.01¾
2,000	Amity	.03	.02¾	.03
5,750	Big Miss	.44	.43½	.43½
1,200	Bear	.74	.74	.74
500	Bagmac	.03¾	.03¾	.03¾
700	Barry-H.	.12	.12	.12
575	B. Metals	1.54	1.50	1.50
13,700	Bobjo	.21	.20	.21
1,225	Bralorne	8.45	8.05	8.05
2,700	Baff Can.	.08¾	.08¼	.08¼
6,000	Bunk Hill	.01½	.01½	.01½
1,500	Can. Mal	.40½	.40½	.40½
500	Cal. Oil	.11	.10	.10
100	Cal. & Ed.	.80	.80	.80
4,400	Castle-T.	.54	.51½	.53
3,000	Cen. Pat.	.51	.50½	.50½
4,500	Chibou.	.04⅛	.04	.04
7,000	Clerley	.02	.01¾	.01¾
500	Columario	.43½	.43½	.43½
2,000	Com W. priv	.07	.07	.07
100	Coniarum	.90	.90	.90
1,065	Dome M.	32.00	31.00	31.00
200	Falcon.	3.30	3.30	3.30
500	Fed Kirk	.07⅞	.07⅞	.07⅞
4,200	Goldale	.09	.08	.08
1,000	Graham	.02¾	.02¾	.02¾
2,800	Granada	.61	.60	.60
500	Halcrow	.36	.36	.36
40,600	Harker	.04½	.03¾	.04
2,160	Hollinger	10.80	10.65	10.65
11,085	Howey	1.02	.98½	.99
4,950	Kirk. Lake	.31	.31	.31
1,000	Kirk. Pre.	.02¾	.02¾	.02¾
500	Kootenay.	.01½	.01½	.01½
915	L. Shore	45.25	44.75	45.25
2,100	Lee Gold	.12¾	.12½	.12½
22,475	Macassa	.81	.78	.78½
2,000	Man. Basin	.02½	.02¼	.02¼
2,642	McIntyre	39.00	37.75	38.40
12	McKinley	.50	.50	.50
1,000	McMillan	.28	.27	.27
2,320	McVittie	.95	.94½	.94½
7,200	McWatters	.45	.40	.45
300	Merl. Oil.	.25	.25	.25
600	Min. Corp	1.67	1.65	1.65
2,000	Moff. Hall	.02	.02	.02
2,000	Moneta	.08	.08	.08
400	Nipissing	2.40	2.30	2.40
235	Noranda	33.50	33.50	33.50
200	North. Can	.30	.30	.30
6,350	Paymaster	.23	.21	.21
1,550	Pioneer	8.55	8.40	8.40
1,800	Premier	1.03	1.02	1.02
500	Read. A.	.30	.30	.30
2,300	Reno Gold	.75	.75	.75
2,467	San Antonio	1.30	1.25	1.25
2,925	Sherritt	.95	.93	.93
7,250	Siscoe	1.53	1.48	1.48
300	South. W. priv	.11	.11	.11
3,500	St Anthony	.40	.39½	.39½
1,500	Ster. Pac	.40	.40	.40
100	Sud. Basin	1.10	1.10	1.10
9,850	Sylvanite	1.18	1.12	1.12
4,740	Teck-H.	5.60	5.50	5.50
32,200	Thoms. Cad	.21½	.20	.21
1,100	White Eagle	.24	.23⅞	.23⅞
1,000	United K.	.16	.16	.16
1,000	Vacuum	.01½	.01½	.01½
1,100	Vipond	.47	.47	.47
483	Waite Amu	1.21	1.21	1.21
6,000	Wiltsey-C.	.13½	.12½	.13½
14,855	Wright-H.	6.95	6.50	6.85
16,000	Wayside	.34	.32½	.33¾

Total des ventes :

430,000 actions.

HORS-LISTE

1,800	Aldermac	.18	.16	.16
1,000	Algoma	.01½	.01½	.01½
1,000	Arno	.04¼	.04	.04
500	Brett Tr	.14	.14	.14
7,500	Brownlee	.01⅞	.01¾	.01¾
5,305	Can. Kirk	.07½	.07	.07
9,150	Cen. Man.	.12¼	.11	.12
1,800	Chem Res	2.13	2.05	2.11
500	Churchill	.11	.11	.11
100	C. Copper	4.15	4.15	4.15
5,500	Cobalt	.05	.04⅝	.05
165	Smelters	132.75	132.00	132.00
800	Dal. Oil	.45	.45	.45
1,000	Dom. Expl.	.05½	.05¼	.05½
300	East Crest	.26	.26	.26
5,910	Eldorado	3.45	3.33	3.36
4,000	Gilbec	.02½	.02½	.02½
1,500	Goodfish	.11½	.11½	.11½
950	Home Oil	1.43	1.40	1.40
25	Hud. Bay	9.50	9.50	9.50
3,704	Nickel	21.10	20.75	20.90
13,000	Jack Man	.02⅞	.02¾	.02¾
3,000	Kirk. Town	.29½	.29	.29
7,000	Lebel	.12½	.12	.12½
9,000	Malrobic	.01½	.01½	.01½
1,000	McLeod	.01¾	.01¾	.01¾
5,300	Nordon	.11	.10¼	.10¼
6,500	Oil Select	.05½	.05	.05
3,303	Park Hill	.38	.37	.37
700	Pend Ore	.70	.70	.70
5,500	Robb Mont.	.02	.01¾	.02
397	Royalite	18.00	18.00	18.00
3,800	Stad.	.10½	.10	.10
2,702	Ventures	.77	.76	.76
4,500	Vickers	.01¾	.01¾	.01¾
9,700	Wainwright	.82	.80	.80
1,000	White Lake	.03¼	.03⅛	.03⅛

LES CHEMINS DE FER

New-York, 29. (P. A.). — Les revenus nets réalisés par 60 chemins de fer des Etats-Unis sur leurs opérations d'octobre 1933 ont été de $48,200,000 en diminution de 9.6 pour cent sur ceux de $53,331,000, du mois correspondant de l'année dernière. Durant les dix premiers mois de 1933, les revenus nets d'exploitation de ces 60 chemins de fer ont été de $314,472,000, en augmentation de 38.5 pour cent sur les $228,690,000 de la période correspondante de 1932.

Anchor Cap a déclaré son dividende régulier.

UN PETIT NOMBRE DE MINES REUSSIT A MONTER UN PEU

Toronto, 29.— (P. C.)— Quelques-unes des principales mines d'or ont déployé de la vigueur sur le Standard Stock & Mining Exchange ce matin, mais ceci a été contrebalancé en grande partie par l'absence générale de support d'achat et la faiblesse de certaines autres sections de la liste.

Int. Nickel fut en demande passable et s'apprécia de .15 à $21.05, tandis que Noranda perdait .25 à $33, Falconbridge .05 à $3.25 et que Sherritt, Sudbury et Base Metals restaient à peu près inchangées.

Eldorado fut aussi en bonne demande et toucha $3.42 pour revenir ensuite à $3.36, sa cote finale d'hier. Nipissing changea de mains à $2.40, sans changement. Mining Corporation à $1.65 et Premier à $1.02 n'accusaient pas, non plus, de changement.

McIntyre se mit en vedette parmi les mines d'or importantes en s'appréciant de .60 pour toucher $39. Dome avança de .10 à $32, Wright Hargreaves de .05 à $6.90, Teck de .05 à $5.55, Pioneer de .25 à $8.65, Lake Shore de .25 à $45.50 et Bralorne de .45.

Sylvanite se montra vigoureuse et reprit un peu du terrain perdu hier. Wayside monta de .01 à .34, Siscoe de .02 à $1.48 et San Antonio de .05 à $1.30. Howey faiblit cependant pour tomber à .98, et Macassa de .01½ à .78. Chez les pétroles Chemical Research avança de .01 à $2.12.

BOURSE DES MINES

Cours d'ouverture fournis par Barry & McManamy

Le 29 novembre	Ouv.	12.30
Acme Oil	.15	.15
Amity	.02¾	.02¾
Baltac	.06	.06
B. A. Oil	13.75	13.00⅞
Barry Holl (nouv.)	.12	.12
Base Metals	1.55	1.55
Big Missouri	.49	.43
Brownlee	.01¾	.01¾
Buffalo Canadian	.08½	.08½
Calmont Oil	.15	.15
Cen. Manitoba	.11¼	.11
Chemical Research	2.12	2.14
Chibougamau	.04½	.04½
Clerley	.02	.02
Dome Mines	31.85	32.00
Eldorado	3.44	3.36
Graham Bousquet	.02¾	.02¾
Granada	.60	.60
Hollinger	10.65	10.70
Home Oil	1.41	1.41
Howey Gold	.98	.98
Imperial Oil	13.00⅞	14.00
Int. Nickel	21.05	21.05
Int. Petroleum	20.00	20.00⅛
Kirkland Lake	.32	.31
Lake Shore	45.40	45.50
Macassa	.79	.78
Malartic	.40	.40
Malrobic	.01½	.01½
Manitoba Basin	.02¼	.02¼
McIntyre	38.50	39.00
Noranda	32.90	33.00
Pioneer	8.80	8.75
Premier	1.02	1.02
Royalite	17.90	17.00
Siscoe	1.50	1.50
Sullivan Gold	.19	.19½
Sylvanite	1.15	1.14
Teck

Comptez Jusqu'à 10

Avant d'arriver à une décision

1-2-3

"Ma foi, non . . . J'en ai fumé trois, et je ne suis pas sûr d'aimer cette idée de fraîcheur au menthol."

4-5-6

"Euh! Euh! . . . Je ne sais plus quoi dire. Je parierais cependant que le goût de menthol commence à disparaître."

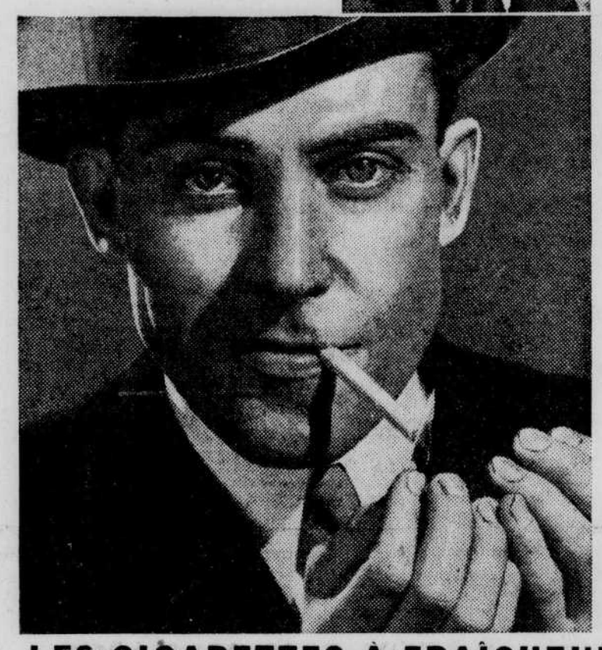

7-8-9-10

. . . ET PAR LA SUITE!

"Eh bien, oui . . . elles me plaisent! Après la neuvième ou dixième Spud, il n'y a plus de goût de menthol. Rien que la saveur du bon tabac. Mais . . . et c'est ce qui a fait ma conquête! . . . la bouche reste pure et fraîche. *Le bonheur de la bouche!*"

SPUD

LES CIGARETTES À FRAÎCHEUR DE MENTHOL

Chez les bons marchands de tabac, 25c le paquet. Egalement en tabac haché fin pour les rouler soi-même, 15c le paquet. Fabriquées par Rock City Tobacco Co., Ltd., Québec.

"Je déclare solennellement Que j'étais dans un grave

Mme Elizabeth Dadson, London, Ont.

ETAT BILIEUX

et que je devins si malade qu'il me fallut aller à l'hôpital. Rien de ce que j'essayai ne m'aida jusqu'à ce que je commençai à prendre des

Fruit-a-tives

Maintenant, je n'ai plus de maux de tête ou de dos et je puis faire tout mon ouvrage sans aide dans la maison."

Elizabeth Dadson

Une déclaration solennelle à l'effet de ce qui précède a été faite devant notaire, en la Cité de London, Ont., le 7 novembre, 1933. Original au dossier pour consultation.

Fruit-a-tives—25c et 50c à toutes pharmacies

St-Hyacinthe

Décès

Mme David Lajoie, née Angéline Robitaille, est décédée à l'Hôpital St-Charles de cette ville à l'âge de 51 ans et 7 mois. La défunte, qui était autrefois de St-Hyacinthe, demeurait à St-Dominique de Bagot. Elle laisse dans le deuil quatre fils: Albany, de Québec; Félix, de Masden, Mass.; Origène, de Worcester, Mass.; Georges, de St-Ours sur Richelieu; quatre filles; Mme Emile Lapointe, née Eugénie, de St-Dominique; Mme Eugène Robitaille, née Antoinette, de Woonsocket, R. I., Mme Antoine Chagnon, née Jeanne, de St-Dominique de Bagot, et Mlle Roland Lajoie, de St-Hyacinthe.

Les funérailles ont eu lieu en l'église paroissiale de St-Dominique de Bagot. La levée du corps fut faite par l'abbé Ernest Bouvier, curé de la paroisse, qui chanta aussi le service funèbre.

Les funérailles de M. Louis-N.-A. Granger, ferblantier de cette ville, tué accidentellement la semaine dernière, ont eu lieu en la cathédrale de cette ville au milieu d'une nombreuse assistance. La levée du corps fut faite par M. l'abbé Eugène Tétreault qui chanta aussi le service funèbre. Il était assisté de MM. les abbés Léo Lanoue et Léon Edouard Paulhus, comme diacre et sous-diacre.

Les porteurs étaient : MM. Philippe Lord, A. Brunet, Wilfrid Moreau, Omer Bell, Joseph Deslauriers et A. Mongeau.

Le deuil était conduit par les deux fils du défunt, Jean-Jacques et Robert Granger, de cette ville.

—M. Louis Messier, citoyen bien connu de cette ville, est décédé ici à l'âge de 58 ans. Il laisse dans le deuil outre son épouse, née Emma Gervais, une fille, Raymonde ; un frère, Philias, de St-Johnburry, Vt.; une soeur, Mme Achille Bélisle, née Alma, de Frelighsburg.

Ses funérailles ont eu lieu en l'église du Christ-Roi au milieu d'une assistance nombreuse.

A l'Hôtel Dieu de St-Hyacinthe, est décédée la R. S. Rosalie Galipeau. Elle était âgée de 86 ans et comptait 61 ans de vie religieuse. Originaire de Ste-Rosalie, comté de Bagot, elle était la fille de J.-B. Galipau et de Marguerite Daignault. Entrée en religion à l'âge de 25 ans, elle eut le bonheur de célébrer ses Jubilés d'or et de diamant.

Les funérailles ont eu lieu en la chapelle de la Communauté où la levée du corps fut faite par M. l'abbé J. Boisvert, curé à Mont St-Grégoire. Le service fut chanté par M. l'abbé M. Godbout, assistant-chapelain de l'Institution. Au choeur l'on remarquait MM. les abbés V. et E. Roy, J. Lemay, H. Lafontaine, J. Boisvert et G. Vigneau.

Un grand nombre de parents, d'amis et le personnel de l'institution remplissaient la nef.

—Mme Hormisdas St-Pierre, née Maria Desmarais, est décédée ici à l'âge de 59 ans. Outre son époux elle laisse dans le deuil sa mère, Mme Ambroise Desmarais ; un fils, Roger du Rang St-François; cinq filles: les RR. SS. St-Pierre-Célestin, née Marie-Ange, St-François-Xavier, née Yvonne, et St-François d'Assise, née Lucrèce, toutes trois des Soeurs St-Joseph, de St-Hyacinthe; Mme Lucien Giard, née Adrienne et Mlle Berthe St-Pierre, du rang St-François; trois frères: MM. Ambroise et Hormisdas Desmarais, de St-Thomas d'Aquin et Emile Desmarais, de St-Hyacinthe; quatre soeurs: la R. S. St-Ambroise, née Emma, des Soeurs St-Joseph, Mmes Joseph Barbeau, née Eugénie, Alexandre Richer, née Anna, et Emery Gauvin, née Rose, toutes de St-Thomas d'Aquin.

Les funérailles ont eu lieu en l'église Notre-Dame du Rosaire. La levée du corps fut faite par le R. P. Nicolas Ferron, O.P., curé, qui chanta aussi le service funèbre assisté des RR. PP. André Renaud, O.P., et Auguste Biron, O.P., comme diacre et sous-diacre. Les porteurs étaient : MM. Rodolphe Pion, Oscar Bélisle, Magloire Beaudry, Eucher Chagnon, Victor Girouard et Régis Guertin.

Le deuil était conduit par le fils de la défunte, Roger; son gendre M. Lucien Giard; ses frères: MM. Ambroise, Hormisdas et Emile Desmarais; ses beaux-frères: MM. Joseph Barbeau, Alexandre et Emery Gauvin; ses neveux: MM. Paul-Emile et Henri Barbeau, Denis Richer et Paul Cordeau.

Hébertville

Congrès de la L. C. F.

Le 22 octobre eut lieu le congrès de la Ligue Catholique Féminine. Dans l'après-midi, devant une assistance considérable, une conférence fut donnée par Mgr Eug. Lapointe, de Chicoutimi.

Naissances

Le 16 octobre — Marie-Thérèse-Félixine, enfant de M. et Mme Eugène Vézina. Parrain et marraine: M. et Mme Félix Lindsay.

—Le 16 octobre — Marie-Thérèse enfant de M. et Mme Etienne Vézina. Parrain et marraine, M. et Mme Félix Lindsay.

Notes sociales

M. et Mme Paul-Emile Lapointe, de St-Honoré, étaient en visite chez M. Ths-Ls Boily, le 22 octobre.

—M. et Mme Félix Lindsay, de Dolbeau, sont venus à Hébertville le 16 octobre.

—M. et Mme Herménégilde Côté, sont de retour d'une promenade à St-Bruno, chez leurs parents.

—M. Philippe Martel, de St-Joseph d'Alma, est venu ici par affaires, ces jours derniers.

—Mlle Armande Martel, de St-Bruno, est venue en promenade chez M. Adélard Martel, la semaine dernière.

—Le Cercle Hébert, de l'A. C. J. C., a le 27 octobre, donné une soirée dramatique et musicale, qui devant une assistance nombreuse remporta un franc succès.

St-Basile, Station

Mondanités

—M. Emile Mercier, de Pont-Rouge, chez M. Emilien Frenette.

—Mlles Simone, Eva et M. Roland Julien ainsi que M. Fernando Marcotte sont de retour de Cap-Santé, chez M. Emile Hardy et M. Rosaire Piché.

—Mlle Marie-Jeanne Doré est retournée à Québec après avoir visité son père, M. Ernest Doré.

—M. et Mme François Bonneau ainsi que leurs enfants, de St-François, Montmagny, ont visité chez M. Emilien Frenette.

—M. l'abbé Chalifour, curé de Notre-Dame-des-Anges, ainsi que M. Aldéric Lalonde, faisant route pour Pont-Rouge, ont visité la famille de M. Alfred Hardy, dimanche.

—Mme Henri Laroche, de Québec, a passé une quinzaine chez son père, M. Adélard Julien.

—M. et Mme Alfred Hardy, M. Arthur Julien ainsi que Mlle Rachelle Hardy, étaient de passage à Ste-Anne-de-Beaupré et Québec, par affaires dernièrement.

Rivière-du-Loup

Nouvelles sociales

—L'hon. juge J.-A. Prévost, de Québec, a présidé ici le terme d'octobre en Cour Supérieure.

—L'hon. Ernest Lapointe, C.R., M.P., et le lieut. colonel Oscar Gilbert étaient de passage ici, la semaine dernière.

—MM. le sénateur Marcotte, de Montréal, Bona Arsenault, Paul Miquelon et Ross Drouin, de Québec, de passage ici et logeaient au St-Louis.

—M. J.-A. Lesage, de Québec, en ville lundi.

—Mtre Gavan Power, de Québec est venu ici plaider devant la Cour Supérieure.

—MM. Victor Archambault, de Montréal et J. Perron, de Québec, deux officiers de la Montreal Life Insurance Co., de passage au St-Louis lundi et mardi.

—M. Emile La Boissière, avocat de Montréal, de passage au St-Louis, au début de la semaine.

—M. J.-H. Béland, N.P., de Cabano, en ville en fin de semaine.

—M. L. Charest, syndic de Québec, en ville, lundi.

—Mme J.-R. Pérusse, de Québec, a fait un court séjour en ville, cette semaine. Elle était accompagnée de sa fille, Mlle G. Pérusse.

—De passage en ville, cette semaine, Mme Wilfrid Blais et N. Grenier, de Lévis.

—M. et Mme Louis Labrie, de Katevale, sont en promenade pour quelque temps à Rivière-du-Loup et quelques paroisses de Témiscouata.

Baie St-Paul

Décès

Nous avons appris avec regret le décès de M. Pierre Vandal, époux de Dame Eva Perron. Il était âgé de 50 ans. Il laisse pour pleurer sa perte outre son épouse, une fille adoptive Rita et plusieurs autres parents.

Nos sympathies à la famille.

Baptême

Joseph-Jean-Louis-Hubert, fils de Oréus Lavoie et Elmire Girard. Parrain et marraine, M. et Mme Jean-Baptiste Larouche.

Va-et-vient

—M. et Mme Henri Bisson, M. et Mme Arthur Tremblay, de Montréal, M. et Mme Gérard, de St-Siméon, étaient ici pour les funérailles de Pierre Vandal.

—M. Roméo Paquet, de Québec, était à Baie-St-Paul dimanche dernier, chez M. Edouard Pagé.

—M. et Mme Alcide Bergeron, de La Pointe-au-Pic, chez leur père, M. Xavier Cimon.

—M. Edouard Pagé, de passage à Baie St-Paul, en compagnie de MM. Bilodeau et Dufour, de Port-aux-Quilles.

—M. Hercule Girard, de retour d'un voyage d'affaires.

—M. et Mme Emile Allard, leur fillette Denise, chez leur père. M. et Mme Arthur Allard.

—M. Jean-Marie Ménard de retour d'une huitaine à Québec.

—M. et Mme Emile Boivin, leur fille Mlle Cécile Boivin, Mlle Estelle Girard sont de retour d'un voyage à Québec.

Saint-Aubert

Naissance

Le 28 octobre, est né Joseph-Fernand-Lucien, enfant de M. et Mme Gérard Fournier. Parrain et marraine, M. et Mme Joseph Desrosiers, oncle et tante de l'enfant.

Divers

—Mme Vve Charles Chouinard, ses deux filles Mme Vve Boucher, Mlle Marie-Laure Chouinard et son ami M. Omer Messier, de Greensboro Bend, en promenade chez des parents.

—M. et Mme Maxime Chouinard, M. et Mme E. Lecoort, de Greenville, N.-H., en promenade chez M. Edmond Morneau.

—M. et Mme Jean-Léon Boucher, Mme Jos. Robichaud, de retour d'un voyage aux Etats-Unis.

Exercice d'une retraite

Le 22 octobre commençait dans notre paroisse les exercices d'une retraite prêchée par le révd Père Louis Gagnon, Oblat. La clôture de notre retraite a eu lieu le 29, à la grand-messe. Espérons que cette retraite portera de bons fruits.

J.-E. LIVERNOIS LTEE

rue St-Jean, Québec

TEL: 2-5214

(PIONNIERS DES BAS PRIX)

Profitez de ces aubaines. Nous avons en étalage un assortiment complet de parfums, nouveautés, Kodak, etc. Surveillez Nos Vitrines et annonces dans les Journaux.
Livraison dans toutes les parties de la ville quel que soit le montant de votre achat.

DEMANDEZ information à nos commis au sujet de **NOTRE PRIME PHOTO**

BALANCES capacité 24 lbs, idéal pour peser le bébé et indispensable pour usage domestique 1.59

EXTRA
Chocolat Patterson. Première qualité. Garanti frais. Jolie boite. 3 livres .89
5 livres pour 1.09

Savon de Toilette Roger & Gallet. Parfums assortis. Régulier 38 cts .29
Savon pour le bain Roger & Gallet assortis. Régulier 25cts, 3 pour .67
Eau de Cologne. 16 oz. Rég. $1.50 1.29
Eau de Cologne Roger & Gallet. Régulier $1.50 1.19
Ponds Cold cream ou Vanishing Cream .39

Ponds Cold Cream Grand Modèle Rég. 1.10 .89

Daggett's Ramdsdell Cold Cream. Jarre 1 livre. Rég. $1.50 pour 1.19
Woodsbury Cold Cream. Rég. .50 .39
Tissue Cream Woodsbury. Régulier .50 .39
Crème Simon P. M. Prix .39
Crème Simon M. M. Prix .59
Crème Simon G. M. Prix .79

PATE A DENTS

Colgate Rég. 25 2 pour .33
Pâte à dents Livernois. Régulier .25 .15
Pâte à dents Forhans. Régulier .50 .39
Pâte à dents Squibs. Régulier .50 .39
Poudre à dents Lyon's .29
Antiseptique pour l'hygiène de la bouche, etc. LAVORIS
P.M. 19c M. 42c GM. 84c
Kotex. Prix .21
Kleenex. 2 pour .35

EXTRA
Poudre Coty .75
Parfum Coty .50
$1.25
Spécial pour .98

EXTRA
Poudre Lubin $1.00
Savon Lubin .25
Parfum Lubin .50
$1.75
Spécial pour .98

Pommades à lèvres. Tattoo. Rég. $1.00 .89
Angélus $1.00. Pour .89
Chanel $1.00. Pour .79
Gérardine, eau à ondulation instantanée. Régulier $1.00 .89
Vaseline Boriquée.— Prix .19
Vaseline Mentholée. Prix .19
Vaseline Blanche. — Petite jarre .13
Grande jarre. — Prix .21

PATES A BARBE

Williams. Rég. .35 .29
Régulier .50. Pour .39
Barbasol P. M. Prix .29
Barbasol G. Prix .52
Ingram. Prix .29
Prep. .50. Pour .20

Lames Pal Bleue. — Régulier .25 .19

EXTRA
5 Lames Bleues Gillette .25
1 Lotion Palmolive 35c
1 Pâte à Barbe Palmolive .25c
.85
Spécial Prix .59c dans une jolie boite

Vapex P.M. .44
Vapex G.M. .89

Lithinés Gustin. — Prix .38
Enos Fruit Salt. — Prix .79
Sirop Fellow's. — Prix .99
Solution Schouml.— Prix 1.19

Poison à Rats qui les des èche Rat Bitters rég. $1.00 .79

Savons Albert pour la toilette et le bain. Boite de 12 morceaux .63
Savon Palmolive. — 1 douzaine .66
Papier à toilette. Meteor tissu soie. 3 pour .49
Sunny Side. 20 rouleaux .64
Premier Blanc. — 1 douzaine .79
Buttercup rouleau.— 1 douzaine .85

J.-E. LIVERNOIS LTEE RUE ST-JEAN --- QUEBEC TELEPHONE: 2-5214

Jeudi...Dernière Journée de notre

QUINZAINE DE GRANDE RECLAME

Voici quelques rares Occasions pour clôturer dignement cette grande Vente qui fut très prisée--

Vestons de cuir brun

doublés de peluche. Col châle en mouton, très pratique pour les grands froids. Ceinture circulaire, 2 poches ordinaires et 2 de biais à la poitrine, tel qu'illustré. Petits poignets de laine.
28 à 36
6.50 7.50

Coupe-Vent en cuir

noir ou brun, doublé de peluche; col ordinaire et ceinture de laine au bas.
26 à 36.
4.49

Vestons en Mackinaw

pour garçons. Très forte qualité.
26 à 36.
3.75

Pantalons d'équitation (breeches)

en tweed gris et brun, genoux doubles et lacés; entièrement doublés. Passes pour ceinture.
25 à 34.
1.79

Chandails

de laine en fin tricot. Encolure en V. Couleurs unies: vert, gris, brun et drab.
79c

2e Etage — Annexe St-Joseph

Paletots pour Garçons

Tweed gris et chinchilla bleu marin. Modèle tube, très bien doublé et de coupe excellente.
30 à 36.
6.95

Pour le Jeune Homme

Chauds Paletots d'Hiver

en tweed gris, drab et brun, entièrement doublés de satin. Style polo avec ceinture circulaire.
33 à 36 seulement
14.90

Pour les Plus Petits

Paletots de tweed gris, brun, drab et bleu marin. Style avec martingale et plis au dos.
20 à 28.
4.95

Un autre style, polo avec ceinture circulaire, en bon drap pesant. Une valeur régulière de $8.95.
22 à 28.
6.95

2e Etage — Annexe St-Joseph

En pleine saison de patinage...Voici des prix plus qu'intéressants

Bottines avec patins rivés pour fillettes et garçonnets. Pointures : 11 à 2 2.95
Pour garçons. Pointures: 1 à 5, complet 3.35
Pour grandes fillettes. 3 à 8 3.45
Pour hommes. Pointures: 6 à 10 3.95
Pour dames. Pointures: 2½ à 8 3.75
Toutes ces bottines sont en bon box-kip noir, avec ou sans courroies et livrées avec patins. Sous-Sol.

SECOUREZ LES ENFANTS INFORTUNES

KERMESSE DU KIWANIS

Manège Militaire, 8. P. M. 29 Nov. au 2 Déc.

Voici pour retenir l'attention des Femmes Elégantes

2 Groupes de Robes Charmantes

pour clôturer notre quinzaine de Réclame

1er Groupe :

Jolies robes de crêpe de laine, style tailleur, comportant diverses garnitures contrastantes au col, au corsage et aux manches. Le choix est très varié et vous serez surprises de cette valeur offerte.
Tailles: 14 à 44.
2.98

2e Groupe :

Robes de tweed américain, avec manches longues ou courtes et bouffantes. Les garnitures sont d'un effet plaisant et les modèles eux-mêmes sont épatants pour le prix.
Tailles: 14 à 44.
89¢

3e Etage — Syndicat

Aux Nouveaux Grands Magasins du

SYNDICAT de QUEBEC LIMITÉE

Les Gens Economes achètent leurs chaussures

-- chez --

J.-B. LEFEBVRE

LIMITEE

Prop. des MONTREAL SHOE STORES

C'est la place par excellence pour avoir les meilleures chaussures, aux plus bas prix.

Voici quelques exemples des nombreuses aubaines extraordinaires offerts pour

Jeudi, Vendredi, Samedi et Lundi

CE SONT LA DES VALEURS SANS EGALES

UNE GRANDE VALEUR POUR FILLETTES

Un lot de claques noires de première qualité pour fillettes. Ces claques sont garanties donner satisfaction et s'ajustent très bien sur toutes les chaussures.

(Pointures de 11 à 2)
Valeur de 65c
Spécial pour cette vente

39c

GUETRES POUR HOMMES

Guêtres en bon feutre à 5 boutons pour hommes et jeunes gens. La courroie pour ajustement est en cuir. Choix de couleurs dans le gris ou drab dans le lot.

Toutes les pointures.
Valeur de $1.00
Une réelle aubaine à

69c

CLAQUES EN GOMME POUR GARCONS

Grosses claques lacées en pure gomme. L'épaisse semelle et le talon à bord roulé sont une garantie de longue durée. Elles donneront beaucoup de confort à vos enfants.

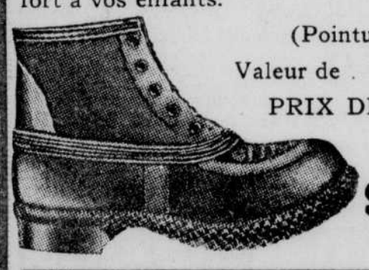

(Pointures de 1 à 5)
Valeur de $2.00
PRIX DE LA VENTE

$1.29

PARDESSUS POUR DAMES

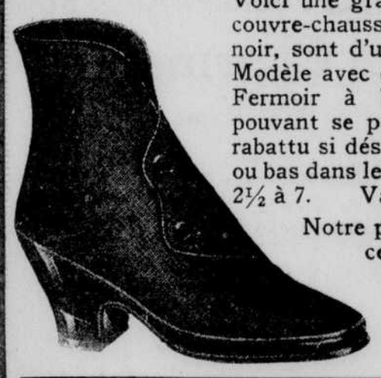

Voici une grande valeur. Ces couvre-chaussures en jersey noir, sont d'un style très joli. Modèle avec chaude doublure. Fermoir à bouton-pression ; pouvant se porter avec revers rabattu si désiré. Talons hauts ou bas dans le lot. Pointures de 2½ à 7. Valeurs de . . $3.00

Notre prix réduit pour cette vente

$1.49

LA MAISON

J.B. Lefebvre Limitée

MONTREAL SHOE STORES

27 MAGASINS A MONTREAL, VERDUN, LACHINE, QUEBEC, OTTAWA, TROIS-RIVIERES et SHERBROOKE

QUEBEC — Succursale St-Roch
266, rue ST-JOSEPH
Près de l'Hôtel St-Roch, en face du Théâtre Arlequin
TEL. : 5600

QUEBEC — Succursale St-Sauveur
742, rue ST-VALLIER
TEL. : 3-4921

FUNERAILLES MILITAIRES A ST-FIDELE

(Suite de la dernière page)

lombe, J.-P. Corbin, D. Bourbeau, Jos. Richard, X. Martineau, C. Petit, E. Bolduc, E. Martel, A. St-Hilaire, Chs Picard, Jos. Paquet, P. Lajeunesse, Paul Lefebvre, T. Gareau, Wilf. Giguère, Jos. Boutet, Ph. Petit, Jos. Genest, A. Cloutier, F. Laperrière, E. Mercier, Edb. Vézina, E. Langlois, L. Trudel, Jos. Côté, Jos. Vézina, M. Lamontagne, M .Gagné, R. Trudel, P. Lépine, A. Giguère, J.-A. Lessard, M. Mercier, A. Emond, L.-D. Jacques, J.-A. Bouchard, J. Patry, E. Labranche, C. Bordeleau, A .Pouliano, A. Brousseau, Alex. Normand, G. Morasse, Wilf. Wilhelmy, M. Nicolas, Juste Masse, J.-A. Young, J.-A. Lamontagne, G. Turcotte, J.-E. Laforest, E. Bouchard, E. Soucy, E. Larochelle, J.-Albert Dubé, E. Jacques G.-H. Cormier, O. Boulanger, J. Côté, Arthur Juneau, L. Cormier, Emile Boutet, Paul Hamel, Albert Demers, E. Côté, G. Tremblay, D. Léveillé, J. Thibault, M. Michaud, Jos. Labrecque, Chs Fiset, A. Carrier, Jules-J. Marcoux, Jos. Laplante, T. Blais, J.-A. Trudel, Eudore Langlois, A. Normand, Lionel Gervais, Jules Bilodeau, Chs Fournier, R. Boivin, W.-J. Fahy, M. Fortin, le segt Plamondon, J.-H. labrecque, O. Dompierre, A. Giguère, J.-B. Laflamme, Wilbrod Fiset, O. Soulard, G. Masse, Alph. Bolduc, L. Caron, J.-B. Lapointe, Emile Paquet, J.-A. Beaudet, M. Fortin, Edm. Racine, L.-A. Lefebvre, J. Pichette, Eug. Leclerc, A. Moisan, M. Moisan, L. Laverdière, H. Garon, J.-C. Déry, Eug. Rivard, D.-G. Vézina, M. Wood, J.-A. Mercier, Roméo Gingras, L. Caron, A. Guilbault, R. Vézina, Jos. Bergeron, Maurice Grenier, N. Lafrance, Alph. Clavet, J.-L. Houde, T. Houde, Jos. Poulin, Roméo Rousseau.

A l'église, c'est M. le major A. Desjardins, aumônier du 22e, qui fit la levée du corps. Le service fut chanté par le R. P. Léopold Boiteau, O.F.M., frère du défunt, assisté des RR. PP. V. Bélanger et R. Légaré comme diacre et sous-diacre.

Des messes basses furent célébrées aux autels latéraux par MM. les abbés L.-B. Larivière et L. Robitaille. Au choeur avaient pris place le R. P. A. Trudel, O.F.M., de Trois-Rivières, le R. P. Samuel, le R. P. Louis-Joseph, gardien, MM. les abbés J.-A. Turmel, curé de St-Fidèle, A. Guy, Eugène Delisle, aumônier des Casques d'Acier.

A l'orgue, un magnifique programme de chant fut exécuté par la chorale des Clercs des Franciscains, dirigée par le R. P. Conrad, O.F.M. Le R. P. François Godbout, O.F.M., touchait l'orgue.

L'inhumation eut lieu au cimetière Belmont.

Les funérailles étaient sous la direction de la maison Germain Lépine Limitée.

Le "Soleil" réitère à la famille en deuil l'expression respectueuse de ses condoléances les plus sincères.

OUVERTURE OFFICIELLE D'UNE BELLE KERMESSE

(Suite de la dernière page)

photo-électrique moderne — l'oeil électrique — a un multitude d'usages. Il peut assortir les fèves, les boutons, faire la lumière et ouvrir les portes, sonner l'alarme et enregistrer les courses, arrêter les ascenseurs et mesurer les étoiles mille fois trop petites pour être visibles.

Ce fut une découverte accidentelle, faite il y a quarante ans, qui conduisit à cette magie moderne. Heinrich Hertz, le physicien allemand qui, le premier, observa l'existence des ondes de radio, remarqua que plus d'électricité passait dans une lampe à arc, exposée aux rayons ultra-violets, que dans une autre lampe.

En cherchant une solution, le Dr W. Hallawachs, un autre expérimentateur allemand, eut l'idée qu'une des tiges de l'arc brûlant rapidement, émettait des particules d'électricité en étant frappée par la lumière.

Ceci fut la fondation de la cellule photo-électrique qui, dans la dernière décade, est devenue l'instrument merveilleux de l'industrie.

Ainsi, dans une mine de charbon de la Pensylvanie, opérées par un rayon de lumière, des portes s'ouvrent à l'approche d'un wagonnet et se referment après son passage.

Dans un élévateur de l'ouest, le blé est pesé par un appareil automatique, dans lequel le bras de la balance intercepte un rayon de lumière au point désiré et arrête l'écoulement du grain.

Dans une aciérie de l'Ohio, des lingots de dix tonnes vont et viennent à travers des rouleaux immenses, gouvernés par leur ombre.

Dans la ville de New-York, récemment, un inventeur démontra de quelle manière une batterie de Robots, obéissant à une lampe magique, attaquerait un voleur essayant d'ouvrir un coffre-fort. En un clin d'oeil, après qu'un rayon de lumière ultra-violet invisible est intercepté devant un coffre-fort, les robots se mettent en action : une cloche d'alarme sonne, une lumière s'allume, un caméra prend une photographie de l'intrus, pendant qu'un quatrième agencement lance des gaz lacrymogènes, laissant le voleur se débattre inutilement jupsqu'à ce que la police arrive.

La luttte contre un autre membre de la pègre, le faux monnayeur, est encore aidée par l'oeil électrique.

Des variations légères dans la couleur du papier-monnaie sont découvertes dans une imprimerie de la monnaie américaine par des observateurs photo-électriques. Ainsi, tous les billets seront d'une teinte uniforme et il sera plus facile de découvrir la fausse monnaie.

Le fait que différentes nuances de la même couleur réfléchissent différents degrés de lumière est la base de plusieurs applications industrielles de l'oeil électrique.

Dans une fabrique de cigares de qualité supérieure, le règlement est généralement que le rang supérieur de chaque boite contienne des cigares de couleur uniforme.

Du fabac de couleur uniforme est maintenant tiré pour ces cigares par des cellules photo-électriques qui travaillent plus vite et plus efficacement que l'oeil humain.

L'Oeil Electrique aide aussi les quotidiens. Dans un établissement de l'est les presses sont munies d'un appareil automatique qui les arrête instantanément si le papier se déchire.

La lumière placée sous le papier qui passe dans la presse dirige un rayon qui frappe une cellule photo-électrique si le papier se sépare et évite une perte considérable de temps et de papier.

Un soir il y a quelques semaines, au-dessus d'un aérodrome de l'Ohio, un gros aéroplane volait dans l'obscurité profonde. Soudain, un mince rayon de lumière descendit d'un phare monté sur le fuselage de l'aéroplane. Il fouilla ci et là sur le champ, jusqu'à ce que le rayon frappât une cellule photo-électrique près des hangars. Immédiatement, des phares lumineux répandirent la lumière sur le terrain d'atterrissage. Un appareil automatique, par lequel un pilote peut, du haut des airs, allumer les lumières d'un champ d'atterrissage, était devenu une chose accomplie. Un appareil semblable a été inventé pour permettre à un aviateur d'éteindre les lumières après un démarrage, en dirigeant un rayon de lumière des airs, alors qu'il s'éloigne.

Toute la journée, un robot photo-électrique compte les gens qui entrent dans la librairie publique de New-York.

D'autres robots comptent les automobiles qui traversent le pont Ambassadeur entre Détroit, Michigan, et Windsor, Canada.

D'autres, enfouis dans le pavé de ciment du tunnel Holland, sous la rivière Hudson, entre la ville de New-York et Jersey-City, comptent les automobiles qui passent.

A l'intersection de l'avenue Trenton et du Chemin Lincoln, à Wilkinsburg, Pennsylvanie, la lumière est toujours verte pour le trafic sur la route, excepté quand un auto approche le coin de la rue transversale qui a comparativement peu de trafic, alors, la lumière devient rouge jusqu'à ce que le char soit passé et alors, comme une magie, retourne au vert.

Des cellules photo-électriques et des rayons de lumière s'étendent à travers la rue transversale, et changent automatiquement les lumières quand un char approche.

Dans une allée de quilles de Schenectady, N.-Y., chaque fois qu'un joueur dépasse la ligne, une lumière rouge s'allume. Il a alors traversé un rayon de lumière projeté vers l'oeil électrique. La décision de cet arbitre automatique est infaillible et est acceptée par les concurrents sans discussion.

Tournant la fontaine lorsque vous vous penchez pour boire, ouvrant les portes du garage quand vous vous en approchez avec vos lumières allumées, coupant les barres d'acier chaud exactement de la même dimension, lorsqu'elles sortent des moulins à une vitesse de 15 milles à l'heure, découvrant les taches de rouille, les trous et les parties amincies de feuilles de métal, expédiant sur des convoyeurs les sacs de malle ou les matériaux dans la bonne direction sont d'autres faits étonnants accomplis par ces merveilleuses ampoules sensibles à la lumière.

Maintenant, l'homme emploie ces cellules photo-électriques pour compter et vérifier les articles produits dans nos fabriques, ou pour assortir les couleurs et les grandeurs ou encore pour la protection de leur logis ou leur place d'affaires. Tout ceci sans aucune intervention humaine.

Enfin, il y a quelque temps, l'oeil électrique captait un rayon de lumière de l'étoile Arcturus et, à l'instant, l'exposition de Chicago, "Un Siècle de Progrès", s'illuminait dans toute son étendue.

Quelles autres merveilles nous réservent ces cellules photo-électriques? Peut-être, les savants ingénieurs réussiront-ils à se servir des rayons du soleil pour produire le courant électrique ? Tout est possible avec cet "Oeil Electrique".

Malgré son âge, elle trouve la vie bonne

Mme Galley est bientôt soulagée d'une terrible douleur par les Pilules Dodd pour le Rein.

Verdun, P.Q., 28 novembre (Spécial) "Depuis des mois je ressentais une douleur terrible dans la région du rein", écrit Mme M. Galley, 450 ave Régina, Verdun, P.Q. "Une amie m'a dit: 'Oh, c'est du mal de rein que tu as et lorsque cette affection prend une femme de ton âge, il ne sert à rien de se soigner.' Je n'ai rien dit là-dessus, mais j'ai pris une boite de Pilules Dodd pour le Rein et il s'est produit un léger changement. Avec une seconde boite de vos pilules merveilleuses, la douleur a disparu. Je suis pas mal avancée en âge et, après tout, la vie a encore du bon pour moi."

Les Pilules Dodd pour le Rein rendent possibles pour les hommes et pour les femmes âgés le confort et la bonne santé sur leurs vieux jours.

Les Pilules Dodd pour le Rein sont les plus fidèles amies des personnes âgées.

Soulage la TOUX naturellement

POUR ECHANTILLON GRATUIT Envoyez nom et adresse, avec 4¢ (en timbres), à Pertussin Ltd., ave. Atlantique, Montréal, P.Q.

Pertussin

St-Joachim, Gaspé

Noces de perles

A l'occasion du trentième anniversaire de mariage de M. et Mme Jos. Breton et de M. et Mme Elzéar Levesque, une petite veillée fut organisée par les demoiselles chez M. Jos. Breton où les deux familles se réunirent. La soirée débuta par une adresse lue par Mlle Adrienne Breton et se poursuivit en déclamations, chants, musique. Mme Euclide Roy joua de jolies pièces sur le piano et M. Gérard Roy exécuta aussi de jolis morceaux de saxophone étant accompangé par sa mère, Mme E. Roy. Au cours des réjouissances des sucreries, des liqueurs, crème à la glace,furent distribuées et un goûté fut servi. Ce n'est que tard dans la soirée que tous se séparèrent emportant le meilleur souvenir.

Y prirent part:les héros de la fête, MM. et Mmes Joseph Breton, Elzéar Lévesque, M. et Mme Euclide Roy, avocat, M. Gérard Roy, Mlles Géraldine Roy, Adrienne, Jeannette et Yvonne Breton, M.-Laure, Géraldine, Thérèse, Yvonne Lévesque, Marie Paquet, MM. et Mmes Omer Therrien, Charles Miville, Léonidas Lévesque, Ovila Breton, etc.

Vie sociale

—M. et Mme Jos. Ross sont revenus de Rivière-à-Pierre, au chevet de Mme Prudent Cloutier.

—MM. Beaulieu et Champoux, de Restigouche, sont venus chez M. Jos. Ross pour affaires.

—M. Albert Therrien est parti continuer ses études au séminaire de Gaspé.

—Mlle Géraldine Roy, M. et Mme Omer Therrien, Mlle Adrienne Breton et M. Gérard Roy sont revenues de Capucins.

—La révérende Mère Valérie, supérieure de la communauté des SS. St-Paul est venue ici au couvent de ces religieuses, pour affaires.

—M. Joachim Leclerc et M. Yvon Leclerc, de Rimouski, étaient ici dernièrement.

—M. et Mme Nazaire Vallée et leur famille sont partis demeurer à Montréal et ont vendu leur propriété à M. Ls-Philippe Lévesque.

Décès

M. et Mme Rosario Servant ont eu la douleur de perdre leur petite fille Cora. Nos sympathies à ces parents éplorés.

Naissance

M. et Mme Yvon Collin, Adéla Samson, annoncent la naissance d'un fils Joseph-Régis. Parrain, Adrien Therrien. Marraine, Odile Therrien, cousin et cousine de l'enfant.

Une Grande Nouvelle !

Legaré Consent à Introduire Ces Laveuses Electriques

Dans le Club de Noel 1933

CLUB DE NOEL

A la demande de nombreux clients, Legaré consent aujourd'hui à introduire ces Laveuses Electriques dans le Club de Noël 1933. Ce Club est ouvert à nos deux magasins de Québec situés à 142 rue St-Joseph et 273 rue St-Paul.
Les Cadeaux auxquels les membres du Club ont droit sont illustrés et décrits au bas de cette annonce. Venez immédiatement ! Faites votre choix sans tarder ! Nous pouvons vous assurer une livraison immédiate ou à la veille des Fêtes, si vous le préférez.

Demandez Une Démonstration Gratuite Chez Vous

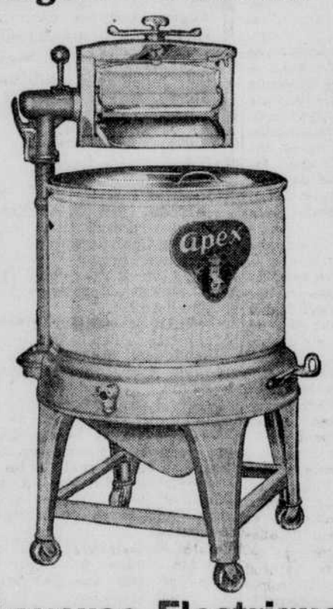

Laveuse Electrique APEX

Tel qu'illustré : — Modèle muni du fameux girateur Apex à trois allerons et essoreuse Lovell nickelée. Cuve en acier Armco émaillé blanc porcelaine. **Chez Legaré**. . . . . .

$79.50

Avec Les Cadeaux Du CLUB DE NOEL

Laveuse Electrique NIAGARA

Modèle avec cuve émaillée porcelaine vert deux tons avec essoreuse et girateur. La cuve est ondulée pour assurer un lavage plus rapide.

$89.50

Avec Les Cadeaux Du CLUB DE NOEL

Laveuse Electrique APEX

Tel qu'illustré :— Modèle avec cuve Thermos pour garder l'eau chaude, agitateur Apex à double action, pompe mue par moteur pour vider la cuve.

$149.50

Avec Les Cadeaux Du CLUB DE NOEL

Laveuse Electrique APEX

Modèle sans essoreuse. **Cuve Thermos au fini** émaillé porcelaine blanc avec extracteur qui assèche le plein de la laveuse en une minute, sans froissement ni boutons **arrachés.** Pas d'eau à porter, elle se rend à la cuve par un boyau et une pompe fonctionnant sur le moteur rejette l'eau sale. **Chez Legaré**. . . . . .

$198.00

Avec Les Cadeaux Du CLUB DE NOEL

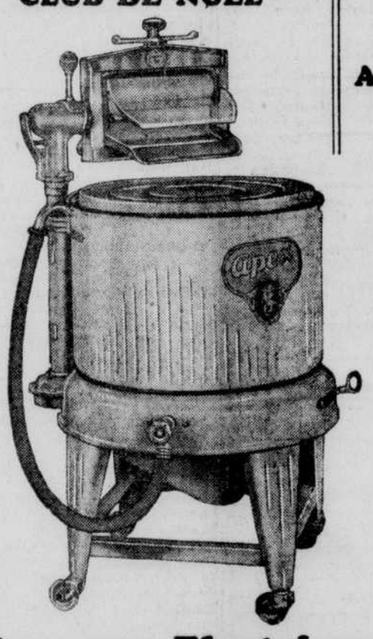

Laveuse Electrique APEX

Modèle avec cuve cannelée, émaillée blanc porcelaine à l'intérieur comme à l'extérieur. Complet avec girateur, essoreuse et pompe pour vider la cuve. **Chez Legaré**. . . .

$99.50

Avec Les Cadeaux du CLUB DE NOEL

CADEAUX DU CLUB ET CONDITIONS

Quinze piastres ($15.00) Comptant suffit pour vous enrôler dans notre Club de Noël 1933 et la balance de votre achat reste payable par paiements faciles, moyennant un léger supplément, parce que les prix annoncés ici s'entendent au comptant.
Donnez à votre femme, ou à votre mère, le cadeau le plus pratique qu'elle puisse désirer et assurez-vous les cadeaux du Club en vous enrégistrant immédiatement.
Nous illustrons et décrivons ci-dessous les 23 articles que vous recevrez si vous devenez membre de notre Club de Noël.

Un Grand Panier Débordant de Mets Délicieux GRATIS

Une Belle DINDE, Bien Dodue

Un JAMBON "COUILLARD"

8 Produits "CATELLI"

2 Macaroni Sunshine
1 Fèves au lard
1 Carton de Sapghetti
2 Macaroni Hirondelle
1 Nouilles aux Oeufs
1 Fèves au Lard, tomates

12 Produits "RAYMOND"

Jarre Mayonnaise
Confiture Fraises
Bocal d'Oignons
Bocal Marinades
Bouteille Catsup
Boite Jus de Tomates
Bocal Marmelade
Confiture Framboises
Bocal d'Olives
Bocal Chow-Chow
Boite de Tomates
Boite Soupe aux Pois

COMPAGNIE

P.T. LEGARÉ LIMITEE

273 rue St-Paul . . . . 142 rue St-Joseph

Cherchez, chez votre fournisseur, le tableau d'échange des "Mains de Poker"

gratis CONTRE "MAINS DE POKER"

QU'ELLE veuille quelque chose pour elle-même ou pour le foyer, vous pouvez lui procurer "son" cadeau des Fêtes *gratis*—avec des "Mains de Poker"!

En effet, vous pouvez obtenir des cadeaux pour chaque membre de la famille aux magasins de "Mains de Poker". Nous n'illustrons ici que quelques-uns des cadeaux des Fêtes que vous pouvez vous procurer: l'assortiment entier est remarquable, tant pour la variété que pour les valeurs—et *chaque* cadeau est *gratuit* en échange de "Mains de Poker". Celles-ci sont empaquetées avec toutes les marques populaires de cigarettes et tabac énumérées ci-dessous. Quelque marque que vous fumiez, collectionnez les "Mains de Poker" et faites-les collectionner aussi pour vous par tous vos amis. Vous en aurez vite assez pour vous procurer tous les cadeaux que vous voulez.

Venez voir vous-même les nombreux cadeaux des Fêtes que vous pouvez vous procurer *gratis* en échange de "Mains de Poker".

Ils sont tous en étalage à notre magasin de Primes des "Mains de Poker" situé à 59, rue St-Joseph, Québec.

Pour liste complète des cadeaux, écrire à:
IMPERIAL TOBACCO SALES COMPANY OF CANADA, LIMITED,—Case postale 1380—Montréal, P.Q.

Collectionnez les

"MAINS DE POKER"

Les "Mains de Poker" sont Empaquetées avec

Cigarettes Turret
Cigarettes Winchester
Cigarettes Sweet Caporal
Cigarettes Guinea Gold
Tabac à Pipe Old Chum
Tabac à Pipe Turret
Turret Fine Cut (Haché Fin)
Old Chum Fine Cut (Haché Fin)
Ogden's Fine Cut (Haché Fin)
Sweet Caporal Fine Cut (Haché Fin)

La Tuque

Dr Byane subit un accident

Nous avons appris avec regret que le Dr R.-A. Bayne de cette ville a subit un accident assez grave dimanche dernier, alors qu'il se rendait au lac Wayagamack en excursion de chasse, monté sur une draisienne et que cette dernière est venue en collision avec une autre qui revenait de ce dernier endroit.

Dr Bayne reçut un violent choc qui a valu très probablement sa fracture, qu'on attribue au canot qu'il transportait à bord. Le blessé est parti de suite après l'accident pour Montréal en automobile, pour y subir un examen au rayon X et se rendre compte exactement de l'accident qu'il a subi. Nous espérons que ce que l'on anticipait de prime abord n'était point réel, que cet examen ne révèlera rien de grave et nous lui souhaitons un prompt rétablissement.

Mlle L. Tremblay fêtée

A l'occasion du 21e anniversaire de naissance de Mlle Marie-Laure Tremblay, de cette ville, un groupe nombreux de parents et d'amis se rendaient jeudi dernier à sa résidence pour lui offrir leurs bons souhaits, alors que cette dernière était l'invitée de Mlle E. Bilodeau. Vers les 9 heures, la reconduisant chez elle, elle fut des plus surprise de voir le salon décoré pour la circonstance et rempli de bons amis.

L'héroïne de la fête reçut alors plusieurs jolis cadeaux, et une adresse fut lue par Mlle Etiennette Bilodeau.

On s'amusa ferme durant toute la soirée qui s'est terminée par un succulent goûter. Mlle M.-L. Tremblay gardera sans doute le meilleur souvenir de cette fête comme tous ceux qui étaient présents.

Réunion spéciale

Mercredi soir le conseil municipal de cette ville se réunissait pour recevoir les noms de ceux qui désirent aller s'établir sur des terres de colonisation. On a parlé de colonisation toute la soirée et on soumettra ceux qui veulent devenir colons.

Bordée de neige

Notre population s'est réveillée, mercredi dernier, pour ainsi dire dans une saison nouvelle, en effet, la terre était couverte d'un épais manteau de neige immaculée d'une épaisseur d'environ trois pouces.

Les enfants cependant furent charmés de cette neige abondante, et il y en avait plus que suffisamment pour leur permettre de construire à volonté des bonhommes de neige et sortir les traîneaux et tous les autres attirails d'hiver.

Prévisions budgétaires, année fiscale 1933-1934

REVENUS PREVUS

Taxes municipales	$ 80,108.93
Taxes locatives	4,737.78
Taxes d'affaires	7,055.39
Taxes d'eau	20,259.70
Brown Corporation	3,000.00
Total	$115,161.80
Hôtel de ville, loyers	720.00
Dépt. feu, loyers	200.00
Marché, revenus	300.00
Cour de police, amendes	50.00
Taxes d'amusements	600.00
Intérêts, divers	3,071.03
Grand total	$120,102.83

DEPENSES PREVUES

Finance	$ 10,914.61
Hôtel de ville	835.05
Voirie	6,538.90
Egoût	702.51
Aqueduc	8,308.92
Police	5,209.64
Feu	3,891.24
Assistance publique	17,238.61
Hygiène	400.00
Ecurie	915.59
Intérêts sur débentures	41,310.50
Intérêts divers	6,893.61
Marché	72.31
Log. ouv. administration	864.18
Taxes d'amusements	347.25
Log. ouv. mauvais cptes	3,000.00
Taxes, mauvais comptes	5,009.12
Dépréciation sur outillage et ameublement	1,158.03
Pertes sur débentures	1,992.76
Imprévus, (audition supplémentaire, audition fin d'année et commission municipale), etc	4,500.00
Total	$120,102.83

Soirée intime

Lundi dernier avait lieu en la résidence de Mme P.-E. Létourneau, une agréable soirée à l'occasion du départ de La Tuque de Mme J.-D. Duval pour Trois-Rivières. Ses amis au nombre d'une trentaine, lui manifestèrent leurs regrets de se séparer d'une amie aussi dévouée, qui prit une part active dans les œuvres charitables de la paroisse.

A cette occasion, une adresse lui fut lue par Mlle Simone Boudreau dont on connaît le grand talent et qui a su si bien s'exprimer que tous les cœurs en furent émus. Un magnifique service à thé en argent lui fut présenté.

Malgré sa surprise et son émotion, Mme Duval remercia en termes chaleureux ses amies, de la reconnaissance qu'elles lui manifestaient et promit de ne jamais les oublier.

L'on s'amusa ferme toute la soirée. Il y eut partie de bridge, euchre, chants et déclamations, après quoi un succulent goûter fut servi. La table d'écorée de roses et d'œillets offrait un magnifique coup d'œil et des mets délicieux y abondaient.

Les invitées se séparèrent à une heure avancée du matin, emportant le meilleur souvenir de cette soirée.

Nous devons un cordial merci à Mme Letourneau pour l'organisation et la réussite de cette fête.

Autrefois tous théâtres d'Angleterre donnaient des spectacles gratuits le jour de Noël.

BURDOCK BLOOD BITTERS

Ces horribles petits boutons

Des milliers de personnes souffrent martyre, sachant bien que ces macules les rendent répugnantes à ceux avec qui elles viennent en contact. De jour en jour elles s'alarment, se demandant si elles pourront s'éclaircir la peau. Le moyen c'est de prendre des Amers de Bardane pour le Sang (Burdock Blood Bitters); un remède qui chasse les impuretés hors du sang et, une fois ce travail accompli, le teint ne porte plus une seule trace de boutons.

En vente aux pharmacies et magasins généraux. Préparés depuis 55 ans par The T Milburn Co, Limited, Toronto, Ontario.

-VOYAGES-

VACANCES D'HIVER
sur
la verdoyante
CÔTE DU PACIFIQUE

Passages réduits pour VANCOUVER, C.B. VICTORIA, C.B. et Seattle, Washington

Fuyez les rigueurs hivernales de l'Est et venez séjourner sur la côte canadienne du Pacifique, au milieu des fleurs et de la verdure. Venez jouer au golf, faire de l'auto ou de l'équitation sous un ciel ensoleillé.

Un prix de passage TRÈS BAS et des tarifs réduits dans les hôtels vous permettront de faire ce beau voyage à un coût relativement modique.

Billets valables pour aller du 15 nov. au 28 fév.

Retour valable jusqu'au 30 avril. Arrêts facultatifs à toutes les gares intermédiaires.

Renseignements complets de tout agent de chemins de fer.

$142.45
ALLER-RETOUR QUEBEC A VANCOUVER, VICTORIA - SEATTLE

PACIFIQUE CANADIEN — CANADIEN NATIONAL

562r

Albertville

Notes sociales

—Mme J.-W. Potvin était en promenade à Rimouski, la semaine dernière chez son frère M. Edmour Grenon.

—M. et Mme Edgar Potvin, de Montréal, étaient en voyage de noces par ici chez des parents, il y a quelque temps, accompagnés de M. et Mme Donat Falardeau, de Mont-Joli.

—Mme Chs-H. Grenon, de Causapscal, est par ici pour quelque temps chez son fils, M. Daniel Grenon.

—Mlle M.-Anne Dubé est en promenade chez ses parents.

—Mlle Fernande Potvin était en promenade à Amqui dernièrement.

—Mme A. Daunais, de Notre-Dame Dem., était par ici la semaine dernière en voyage d'affaires.

—Mme Edgar Ruel est en promenade chez ses parents à St-Alexis, Bon.

Malade

M. Alfred Potvin est de retour de l'Hôtel-Dieu de Campbellton. Il semble en bonne voie de guérison.

—Le huit octobre à une assemblée de cultivateurs convoquée par M. le curé P. Sirois, fut organisé un cercle de l'U. C. C. Après les explications données par le Révérend M. A. Belzile, aumônier diocésain de l'U. C. C., vingt-cinq cultivateurs adhérèrent à l'association. Les officiers du cercle y furent choisis : président, M. Edgar Tardif; vice-président, M. André Lamarre; secrétaire: M. Polycarpe Brochu; directeurs: MM. J. Ferland, E. Ménard, E. Chabot; aumônier, M. curé P. Sirois.

Grand'Mère

Première neige

L'hiver nous fait déjà des menaces et nous a même pris par surprise mercredi dernier alors qu'une véritable bordée s'est abattue sur notre ville et les alentours. Il est tombé de six à huit pouces de neige ce qui eut pour résultat de nuire considérablement, vu le gros vent qui soufflait en tempête, à la circulation des automobiles et des voitures d'été. Plusieurs concitoyens se sont même servis de voiture d'hiver. C'est la première fois depuis de nombreuses années que nous n'avons pas eu une semblable tempête aussi à bonne heure l'automne, et plusieurs se demandent si des vestiges de cette première neige ne resteront pas pour causer des ennuis à nos automobilistes. Plusieurs amateurs du ski en ont profité pour se livrer à leur sport favori au cours de la journée de mercredi et ils nous disent que les résultats de leurs premiers essais cette année ont été merveilleux.

Les revenus bruts du Pont de péage

Après avoir enregistré des revenus bruts moindres que les mois correspondants de l'année dernière notre pont de péage paraît avoir fait de meilleures affaires durant septembre de cette année que pour le même mois l'an dernier. Ainsi cette année, en septembre les revenus bruts se sont chiffrés à $2,555.75 alors que l'an dernier en septembre ces revenus se chiffraient à la somme de $2,491.-40.

Une belle fête colombienne

Ces jours derniers avait lieu aux salles de nos Chevaliers de Colomb une belle réunion des officiers et membres à l'occasion de l'installation des nouveaux officiers qui seront en charge de notre Conseil pour l'année 1933-34. Cette soirée fut présidée par le grand Chevalier M. Léo Dugal, et installation des nouveaux officiers fut faite par M. le Commandeur Adélard Provencher, des Trois-Rivières et député de district, assisté de M. J.-C. Boudrault, officier du Conseil des Trois-Rivières.

Une initiation de Chev. de Colomb le 19 novembre

De grandes fêtes colombiennes auront lieu en notre ville le dimanche 19 novembre prochain alors que l'on procédera à l'initiation de soixante candidats de cette ville.

Plessisville

Funérailles de M. On. Simoneau

Lundi, à 9 heures, eurent lieu en notre église, les funérailles de M. Onésime Simoneau, époux de Dame Aurore Lavigne, décédé chez sa fille Mme Léon Proulx, à l'âge de 54 ans.

Il laisse pour pleurer sa perte, son épouse, quatre filles: (Jeanne) Mme Léon Proulx; (Cécile) Mme Dupont, Mlles Germaine et Mignonne; deux fils, Rosaire et Clément.

Les porteurs étaient: la croix, Dr A.-J. Boisvert: le corps, MM. Jos. Boulanger, Art. Bélanger, Alp. Olivier, Daniel Bertrand, Alfred Carignan, Ubald Goulet.

Une foule nombreuse assistaient aux funérailles.

Quarante-Heures

Un bon nombre de prêtres des paroisses environnantes sont venus prêter leur concours pour les Quarante-Heures de notre paroisse, du 17 au 19.

Sur l'invitation faite au prône de la messe paroissiale par Mgr F. Dupuis, presque tous les paroissiens se sont rendus à l'église pour offrir au Seigneur exposé sur l'autel leurs hommages.

Pour la circonstance, l'église était décorée de ses plus riches décors. Le chant fut fait par la chorale des hommes et des petits enfants.

A chacune des messes du jour, un très grand nombre de paroissiens étaient présents.

Le soir, il y eut heure d'adoration suivie d'un sermon par le prédicateur Mgr Dupuis.

La messe d'ouverture fut célébrée par M. Labrecque, curé de Ste-Sophie.

Fête de St-Calixte

Dimanche, le 15, c'était la fête de St-Calixte, patron de la paroisse. A cette occasion, il y eut une grand-messe solennelle chantée par le révd Père Cook.

A la basse messe, il y eut communion générale des hommes de la Ligue du Sacré-Cœur et de la Croix de Tempérance. Il y eut chant par la chorale des hommes.

Léger incendie

Vendredi midi, le feu se déclara à la résidence de M. Zéphirin Sévigny. Ausitôt l'alarme sonnée, nos pompiers se rendirent sur les lieux et réussirent promptement à maîtriser l'élément destructeur et à circonscrire les dommages à l'intérieur de la maison.

Quelques visiteurs

—Mme Oscar Boulanger, de Lachine, a passé quelques jours chez M. Joseph Boulanger.

—M. et Mme Georges Dupont, leurs deux enfants, Mme Aimable Carrier sont allés à Montréal, les hôtes de la famille Bédard.

—Mme Grégoire Lauzon, de l'Annonciation, a passé quelques jours par ici. Elle a visité Mlle Lucienne Vallée.

—M. Adélard Jutras est allé passer quelques jours à Québec, chez son frère, Philippe.

Décès

Lundi, à 8 heures, a eu lieu les funérailles de M. Oscar Lavoie, décédé des suites d'un accident.

Il était âgé de 22 ans et fils de M. Sylvère Lavoie et de Dame Anna Goudreau.

—Aussi M. Cyrille Routhier, époux de Dame Dométile Magnan, décédé à l'âge de 73 ans et 7 mois. Il laisse son épouse, une fille, Jeannette, Mme Albert Latulippe, deux fils, Daniel et Paul.

—Aussi Mme Alexandre Moffet, épouse de feu Gédéon Vallée, décédée à l'hôpital du Sacré-Cœur, à l'âge de 78 ans.

Baptêmes

—Marie-Laure-Denise, enfant de M. et Mme Gérard Gosselin, née Jeanne Gosselin. Parrain et marraine, M. et Mme Paul Gosselin, grands-parents de l'enfant.

—Joseph-Oscar-Pierre-Michel, enfant de M. et Mme Louis Desrochers, née Yvonne Blondin. Parrain, M. Louis Blondin. Marraine, Mlle Madeleine Blondin, oncle et tente de l'enfant.

—Marie-Françoise-Yvette, enfant de M. et Mme Roland Vigneault, née Aldéa Doucet. Parrain et marraine, M. et Mme Paul Pinard, oncle et tante de l'enfant.

—Joseph-Maurice-Robert, enfant de M. et Mme Gustave Bellemarre, née Yvonne Béliveau. Parrain et marraine, M. et Mme Nathaniel Lachance.

Mariage

Lundi dernier a été béni le mariage de Mlle Simonne Morin, fille de M. Edouard Morin, avec M. Louis Mailhot, fils de M. Alcide Mailhot. La bénédiction nuptiale leur fut donnée par M. l'abbé Hamel. Les deux pères servaient de témoins à leurs enfants.

Recommandation aux prières

On a recommandé aux prières, Mlle Marie Pettigrew, décédée samedi, à l'âge de 67 ans. Elle demeurait chez sa nièce, Mme Eudore Jutras. Son service et sa sépulture ont eu lieu mercredi à 10 heures.

Dans la vieillesse de vos parents, souvenez-vous de votre enfance.
Saint-Lambert

Le Savon
L'Onguent
La Poudre de talc
Cuticura
confèrent
Santé et Beauté
A VOTRE PEAU

L'usage quotidien de ce Savon pur, médicamenté, aux propriétés émollientes et nettoyantes assure la propreté et la protection de la peau. L'Onguent soulage et cicatrise rapidement toutes les éruptions et comédons qui peuvent apparaître. Le "Talc enraie la trasnpiration excessive et est le complément idéal de la toilette.

Savon 25c. Onguent 25 et 50c. Talc 25c
Dépôt canadien : Lyman Agencies Ltd., 286, rue Saint-Paul ouest, Montréal.

Fabrication canadienne

Mal de tête "lancinant"

Jusqu'au jour où elle apprend pourquoi elle est toujours misérable—et trouve les Tablettes NR (Remède de la Nature). Maintenant ça va avec tout le monde. Ce laxatif entièrement végétal sûr et certain lui a vite calmé les nerfs parce qu'il l'a débarrassée des poisons—facilité et réglé l'action de ses intestins. Tous les jours des milliers prennent NR. C'est un correctif si efficace, doux, ne donnant pas d'accoutumances. Aucun mauvais effet par la suite. Chez votre pharmacien—25c.

NR TO-NIGHT TOMORROW ALRIGHT
NR CE SOIR, DEMAIN TRES BIEN

"TUMS" soulagent vite l'indigestion acide, la gastralgie. 10c.

Chez POLLACK

Commandes par malle expédiées promptement.

Aux Clients de la Ville

que ne peuvent se rendre au magasin appelez 4-4661 et nous nous ferons un plaisir de vous faire livraison de l'article désiré en approbation à domicile.

Notre Concours DE Mathématiques

Le nombre exact des personnages comptés dans nos vitrines par le représentant de MM. Clarkson, McDonald, Currie & Co., auditeurs, est de

6798

Les noms des gagnants seront publiés aussitôt que les feuillets de concours seront classés et vérifiés.

M. POLLACK

Chez POLLACK

L'Endroit Idéal pour Tous Vos Vêtements de Sports d'Hiver

L'Assortiment le Plus Complet et le Plus Varié que vous puissiez désirer — Des Prix à la Portée de toutes les Bourses.

Spécial! COSTUMES de SKI 2-Pièces pour Dames 5.99

Plusieurs styles, "Lake Placid", "West Point", Cadette, "Skittle", "Alpine", etc. Drap couverte dans les teintes de rouge, vert, brun, marine, et bleu poudré. Poche avec "Zipper" devant boutonné.
Tailles: 14 à 20.

Costumes 3-Pièces pour le Sport Garçonnets 2 à 6 ans 3.95

En Suédine Hollandaise doublés et non-doublés, ou en drap couverte doublés. Coupe-vent avec Zipper, Pantalons guêtres avec ou sans zipper et bonnet appareillant — rouge, vert, bleu ou drab.

Chez Pollack — Rez-de-Chaussée.

Costumes de Ski 3-Pièces Fillettes 8 à 14 ans 4.99

Bonnet, Pantalons et Blouse courte à devants croisés et large ceinture. Confection de drap couverte épais. Couleurs: rouge bleu poudré et vert.

Chez Pollack — 3e Plancher.

Pantalons de Ski pour Hommes 3.50

En Freize bleu-marine, style avec large bande ceinture à extension, dernière coupe, bonne longueur, bande élastique au bas.
Grandeurs: 29 à 38.

Pantalons de Ski Garçons 10 à 18 ans 2.95

En Freize bleu-marine épaisse, large bande ceinture à extension et martingale au dos. Longueur réglementaire avec bande élastique de 2 pouces au bas.

Gilets Coupe-Vent en Cuir pour Hommes 6.50

En cuir noir ou brun très souple, col intérieur, poignets et ceinture en tricot de laine, aussi ceinture en cuir ajustable avec boucle. Dos sans coutures.
Grandeurs: 36 à 46.

Gilets Coupe-Vent en Cuir Garçons 8 à 18 ans 3.95

Juste ce qui lui faut pour tous les sports. En cuir "Cordovan" très souple, dos sans coutures, poches fermées avec "zipper", poignets et bande ceinture en tricot de laine. Couleur: brun foncé.

Chez Pollack — 2e Plancher

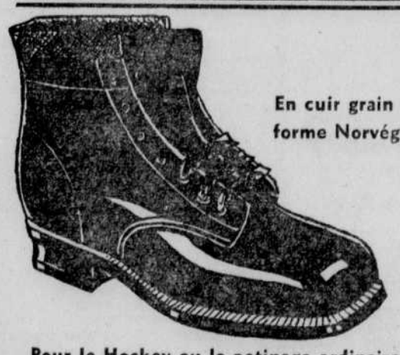

Bottes de Ski

En cuir grain choisi, tanné à l'huile, à l'épreuve de l'humidité, forme Norvégienne.

Pointures pour Dames 3 à 8	$3.25
Pointures pour Hommes 6 à 11	3.59
Pointures pour Garçons 1 à 5	2.75

Bottines et Patins Prêts à Porter

Pour le Hockey ou le patinage ordinaire. Bottines en cuir noir solide et patins à tube posés avec rivets:—

Grandeurs pour Dames 3 à 8	$2.99
Grandeurs pour Fillettes 11 à 2	$2.79
Grandeurs pour Hommes 6 à 11	$3.25
Grandeurs pour Garçons 1 à 5	$2.79

Chez Pollack — Rez-de-Chaussée.

MAURICE POLLACK LTÉE

La Vie Sociale

L'honorable M. Athanase David, secrétaire de la province, est à Québec aujourd'hui.

— o —

L'honorable M. J.-N. Francoeur, ministre des Travaux Publics, arrivé à New-York sur le "Champlain", est attendu à Québec ce soir.

— o —

Le lieutenant-colonel et madame Cortland Fages ont reçu intimement en l'honneur de madame Louis-P. Gélinas, de Montréal.

— o —

Madame Léon-T. des Rivières est de retour de Montréal où elle a passé quelques jours.

— o —

Madame J.-F. Weston, de Toronto, était au nombre des invités au mariage Painchaud-Dubar célébré, hier matin, en l'église des Saints-Martyrs.

— o —

Le Docteur et madame W.-H. Delancy sont partis pour Ottawa.

— o —

Madame Alfred Savard est de retour de la métropole où elle a passé quelques jours.

— o —

Madame A.-S. Cook recevait à déjeûner hier à son appartement, au Claridge, en l'honneur de sa fille, mademoiselle Doreen Cook, débutante. Les invités étaient: mesdemoiselles Jean Gibaut, Elizabeth Gibsone, Marie Barnard, Nancy Atkinson, Alice Amyot, Jacqueline Turcot, Rosemary Anderson, Betty Russell et Patricia Fraser.

— o —

Madame Alphonse Thibodeau, de Montréal, est à Québec pour quelques jours.

— o —

M. et Mme Laurent Leblond, sont repartis pour Montréal après un séjour à Québec.

Mademoiselle Lucienne Lamontagne passe quelque temps à Ottawa.

— o —

Mademoiselle Juliette Morency recevait dimanche, à la résidence de ses parents, rue Lavigueur, à l'occasion de la Ste-Catherine. Les invités étaient M. et Mme Lauréat Morency, M. et Mme Roméo Gagnon, Mlles Fernande Renaud, Gertrude Breton, Marguerite Wagner, Annette Pouliot, Olivine Blais. MM. Lionel Leblond, Paul-Emile Lacroix, Marcel Morency, Laurent Jeffrey, Henri-Louis Leblond, Philippe Renaud, Adrien Marchand, Roger Lamontagne, Paul-Henri Wagner, Lucien Morency.

— o —

Mademoiselle Gilberte Groleau, de Rivière-du-Loup, était de passage à Québec, ces jours-ci.

— o —

Mademoiselle Bernadette Larivière passe quelques jours à Montréal.

— o —

Mademoiselle Marie-Marthe Roy, de St-Ephrem de Beauce, était l'invitée de M. et madame J.-S. Moreau, au Château Champlain, ces jours derniers.

— o —

Mademoiselle Germaine Girard a reçu intimement, ces jours-ci, en l'honneur de mademoiselle Rolande Beaulieu, du Lac-au-Saumon et de mademoiselle Bérangère Bélanger, d'Amqui.

— o —

A l'hôpital St-François d'Assise, le 25 novembre, est né Benoit, fils de M. et Mme Lorenzo Cloutier (née Hélène Racine) et baptisé le 26 par M. l'abbé Etienne Cloutier, curé de l'Ancienne-Lorette. Parrain et marraine, M. et Mme Edmour Bolly, grand-oncle et grand'tante de l'enfant. Mlle Marguerite Racine portait son neveu aux fonts baptismaux.

ACHETEZ DES TIMBRES DE NOEL
COMBATTEZ LA TUBERCULOSE

PROCHAIN FEUILLETON

Le "Soleil" commencera jeudi la publication d'un nouveau roman feuilleton. Son auteur, Maurice Boué, est universellement connu. Son grand talent de narrateur, son habileté à nouer les intrigues qu'on dirait insolubles, le mouvement qui emporte ses oeuvres, la vie surabondante de ses personnages, la bousculade des scènes, la curiosité du lecteur qu'il soutient jusqu'aux toutes dernières pages, lui ont attiré des milliers de lecteurs. "Amours tragiques" ou "Le secret de Yolande" est un roman policier rempli de mystère et d'aventures. Comme dès le début, l'auteur nous jette dans l'action, il faudra surveiller les prochains numéros du "Soleil".

Inutile d'ajouter que ce roman intéressera, captivera tout le monde, et qu'il peut être mis entre toutes les mains.

Qu'on se le dise !

Saint-Casimir

Noces d'argent de M. et Mme Wilson Baribeau

M. et Mme Wilson Baribeau étaient dimanche dernier, l'objet d'une belle manifestation, alors qu'un groupe de parents et d'amis firent irruption en leur demeure, décorée pour la circonstance, afin de célébrer dignement le vingt-cinquième anniversaire de leur mariage. Une quarantaine de personnes prenaient part à cette joyeuse réunion.

Au début de la soirée, M. Jos. Doré, organisateur de la fête, exprima en termes choisis les vœux et souhaits de toute l'assemblée aux héros du jour et leur offrit en même temps, une bourse rondelette et une dizaine de jolies pièces d'argenteries.

M. et Mme Baribeau, très émus de ces témoignages d'amitié, remercièrent les assistants et prièrent M. Jolicœur, avocat de Québec, d'exprimer leurs sentiments de reconnaissance, ce qu'il fit avec verve et délicatesse.

MM. J.-A. Foley, de St-Thuribe, H.-P. Houde, de Québec, Dominique Trottier et Eloi St-Germain, de St-Casimir adressèrent aussi la parole, après quoi, il y eut chant, musique, récitations, etc., et ce n'est qu'aux petites heures qu'avec regret, on se sépara. Le goûter et les rafraîchissements étaient servis par Mmes Patrice Tessier et Jean-Marie Baribeau ainsi que par Mlle Julienne Châteauvert, de Notre-Dame-des-Anges et Mlle Marie-Paule Doré, de St-Casimir.

Prenaient part d'une manière quelconque à cette inoubliable fête: les jubilaires, M. et Mme Wilson Baribeau, Mme L.-H. Baribeau, leur mère; M. et Mme Henri Trudel, de Ste-Geneviève; M. et Mme Philippe Lebœuf, de Donnacona; M. et Mme Lucien Baribeau, de Montréal; M. et Mme J.-B. Baribeau, de Windsor-Mill; M. et Mme Louis Baribeau, de Gentilly; M. et Mme Jean-Marie Baribeau, de St-Casimir; Mme Patrice Tessier, MM. Simon Baribeau, Emilien Tessier, J.-M. Massiscotte, de Montréal; MM. et Mmes J.-A. Bouchard et Jos. Guillemette, de St-Félicien (Lac-St-Jean); Eugène Boily, de Roberval; Raoul Bouchard, de Montréal; J.-O. Demers, de Beauharnois; Arthur Bouchard, de Ste-Geneviève; J.-L. Baribeau, M.P., H.-P. Hould, de Québec, tous parents des jubilaires.

On remarquait parmi les amis: MM. et Mmes Jos. Doré, J.-A. Foley, M. Eudore Gingras, maire, Mlles Gingras, Mme Johnny Trottier, M. et Mme J.-A. Jolicœur, de Québec; M. et Mme Eloi St-Germain, MM. et Mmes Anthime Perrault, Dominique Trottier, Alex. Guérin, Apollinaire Chabot, Théodule Châteauvert, de Montauban; Mlle Marie-Paule Doré, MM. Ovila Jean Baribeau, Roland Tessier, M. et Mme André Galarneau, de St-Marc; M. Robert Trudel, avocat, des Trois-Rivières.

Le visage tout criblé?

Si vous avez la peau rude et rouge ou les pores chargés de points noirs et de boutons, adoptez le traitement Resinol sûr et inoffensif comme adjuvant externe pour restaurer la beauté de votre peau.

Nettoyez-vous bien le visage deux fois par jour avec la mousse pure du Savon Resinol qui n'irrite pas. Rincez comme il faut, asséchez et appliquez abondamment de l'Onguent Resinol calmant sur les endroits brisés et cuisants. Voyez comme l'irritation est vite soulagée, et comme la peau devient plus douce, plus claire et plus fine. Votre pharmacien vend l'Onguent et le Savon Resinol — pourquoi ne pas commencer le traitement dès aujourd'hui?

Profitez de notre

VENTE de LIQUIDATION

pour Acheter vos

Cadeaux de Fêtes

Escomptes variant de

20 à 33 1/3%

BRUNEAU Inc.

"Le Foyer des cadeaux exclusifs".

267, St-Paul. Tél. 2-6403

St-Tite-des-Caps

Fête du Christ-Roi

La fête du Christ-Roi fut célébrée avec une grande solennité. Tout portait à la piété. Les cérémonies religieuses, le chant et le musique. M. le vicaire donna un touchant sermon sur la fête du jour. La quête fut faite par Mlles Marie Asselin et Juliette Crépeault.

Va-et-vient

—Mme Vve Clovis Coté est de retour d'un voyage de quelques semaines.

—M. et Mme G.-Emile Fortin et leur fillette Jeannine, de Québec, en visite chez M. Joseph Côté.

—Mme Médias Côté est de retour de l'Hôtel-Dieu de Québec. Nous lui souhaitons un prompt rétablissement.

—Sont allés à Québec dernièrement: Mlles Rollande Deblois, et Juliette Crépeault. En voyage d'affaires aussi à Québec: MM. Ovide Simard et Armand Simard,.

—M. Béland et Mlle Lachance, de Québec, ainsi que M. et Mme Alfred Crépeault sont allés à St-Irénée, visiter leurs parents et amis.

—De passage à l'hôtel Tremblay: M. Villeneuve, ingénieur civil de Bagotville, accompagné de sa Dame et de Mlles Tremblay. Aussi de Bagotville, M. Cloutier, voyageur de commerce; M. et Mme David Morency de l'Ile d'Orléans; M. Ulric Tremblay, de Grande-Baie.

—Mme Ludger Leblond est allée à l'Ile d'Orléans voir sa mère, Mme Vve Xavier Paradis.

—Mme Vve Xavier Dionne, de Québec, en visite chez M. Narcisse Blouin.

Sépultures

Le 25 septembre, eurent lieu les funérailles de Mme Vve Napoléon Jean décédée à l'âge de 81 ans.

Elle laisse pour pleurer sa perte deux filles: Mme Georges Guérin, née Angélina et Mme Herménégilde Côté, née Alvine, des Etats-Unis.

Les porteurs étaient: MM. Joseph Asselin, de Limoilou; Joseph Huot, du Sault Montmorency; Absolon Jean, Thomas Bolduc, Louis Goulet, et Azarie Ferland.

Suivaient le cercueil: M. Siméon Renaud, de Québec; Mme Jolicœur, Mmes Wilfrid Renaud, Albert Anger et M. Joseph Dubeau, de Québec.

—Le 17 octobre eurent lieu les funérailles de M. Flavien Simard, époux de Marie Filion, décédé à l'âge de 67 ans. Il laisse pour le pleurer outre son épouse, une fille adoptive Mme Aristide Gosselin, née Alexina Gauthier.

Le service fut chanté par M. le curé Latulippe accompagné de M. le vicaire et de M. le curé de St-Féréol, comme diacre et sous-diacre.

Les porteurs étaient: MM. Ludger Leblond, Narcisse Blouin, Donat Gosselin, Louis Goulet, Wilfrid Filion, Emile et Wilfrid Simard, Joseph Simard et Ferdinand Filion.

Suivaient le cortège: Mme Nazaire Paquet, de St-Féréol, ainsi que Mlle Virginie Bilodeau, M. Arthur Renaud, Mme Alfred Jean, M. et Mme Oscar Ferland, M. Moïse Simard, son frère, M. Ferdinand Filion, Léon Ferland, M. et Mme Célestin Filion, MM. Wilfrid Vianny et Anthime Filion, de Shawinigan; M. et Mme Joseph Lavoie, de la Baie St-Paul et leur fils Zotique, Archilde Filion, Donat Gosselin, Wilfrid Filion, MM. et Mmes Cyrius Caron, Eug. Langlois, Wilfrid Simard, Mme Vve Joseph Simard et M. et Mme Emile Simard.

—Le 17 octobre eurent lieu en cette église les funérailles de M. Elie Audet, décédé à l'âge de 96 ans. Il laisse pour le pleurer quatre fils: Lionel, Paul, Joseph et Arthur Audet; deux filles: Mme Sylva Lavoie, née Alberta et Mme Johnny Asselin, née Emma.

Le service fut chanté par M. le curé de St-Féréol. Les porteurs étaient: ses quatre fils: Lionel, Paul, Joseph et Arthur. M. Sylva Lavoie portait la croix et Paul Savard conduisait le charriot.

Assistaient aux funérailles, une partie des paroissiens.

Ce vieillard laisse après lui des petits-enfants jusqu'à la quatrième génération.

A ces familles affligées "Le Soleil" offre ses sympathies.

Baptêmes

—Marie-Suzanne, enfant de M. et Mme Emile Roberge, née Céile Paré. Parrain et marraine, M. et Mme Alfred Roberge, oncle et tante de l'enfant.

—Marie-Bibiane, enfant de M. et Mme Albini Roberge, née Julia Dubeau. Parrain et marraine, M. et Mme Albert Dubeau, de St-Joachim.

St-Gilles

Notes sociales

—M. et Mme Joseph Parent, de Ste-Marguerite, en visite chez M. Wilbrod St-Hilaire.

—M. et Mme Edouard Bégin, de Ste-Marguerite, M. et Mme René Boutin, de St-Narcisse, de passage chez M. Alphonse Morin.

—M. et Mme Louis Montminy, M. Léo Montminy, de Val-Alain, ont rendu visite à leur père, M. Prudent Montminy.

—M. et Mme Joseph Roussin, de Québec, de passage chez M. Isidore Demers.

—M. et Mme Athanase Bernard, de Breakeyville, M. le constable et Mme Marois, de Québec, M. et Mme Napoléon Pelchat, M. et Mme Georges Pelchat, de St-Anselme, M. et Mme Nérée Pelchat, leur fils Lionel, de Québec, M. le constable Jos. Pelchat, de Montréal, M. Honoré Dussault, de St-Lambert, chez M. Hélio. Tardif.

—M. et Mme Arcade Gingras, de Berlin, étaient récemment chez M. Clovis et Edouard Hamel.

—Mme J.-B. Hamel et sa fillette Cécile sont de retour d'un voyage à Trois-Rivières, chez sa fille, Mme Amédée Delâge.

—M. Augustin Delâge, M. Richard Delâge et Mme Arthur Aubert sont allés à Berlin récemment, pour assister aux funérailles de feu Honoré Delâge.

—M. Wilfrid Hamel, de Berlin, M. et Mme Louis Julien, de Montréal, de passage chez M. J.-B. Hamel.

—Mlles Rose-Alma Hamel est partie pour Miami, Floride où elle passera l'hiver.

—M. Odilon Hamel est parti pour Drummondville.

—MM. William et Willie Hamel, de Colebrook, en visite dans leur famille.

—M. et Mme Maurice Grondin, M. et Mme Freddie Simard, de Drummondville, chez M. Jos. Grondin.

—Mlles Alice et Yvonne Grondin, de Montréal, chez M. Auguste Grondin.

—M. et Mme Alonzo Drouin, de Québec, étaient de passage dernièrement chez M. Arthur Drouin.

—M. et Mme Alphonse Paquet, Mlle Rose-Aimée Audet, de Québec, chez M. Jos. Audet.

—M. et Mme Joseph Rhéaume, de St-Bernard, chez M. Arthur Drouin.

—M. et Mme Clovis Hamel, de passage à St-Lambert, dimanche dernier.

—Mme Joseph Grondin est revenue d'une promenade de quelques jours à Québec, chez sa sœur, Mme Ephrem Bégin et à Drummondville, chez ses enfants, M. Maurice Grondin et Mme Freddie Simard.

—M. et Mme Théodore Demers, M. et Mme Jules Demers et Mlle Léontine Demers, de St-Agapit, Mlle Juliette Lagacé, de Manchester, N.-H., Mlle Joséphine Lagacé, Mlle Alice Simard et M. Arthur Lemieux, de Québec, étaient en visite chez M. Albert Demers, récemment.

—Mlle Yvette Simoneau, institutrice, de Lévis, est venue rendre visite à ses amies et anciennes élèves du rang des Demers.

—Mlle Germaine Hamel, de Québec, a passé quelques jours chez son père, M. G. Hamel.

—M. l'abbé Legendre, vicaire à St-Bernard, en visite chez son frère, M. Georges Legendre.

—Mme Henri Simard, Mme R. Martin, M. et Mme Armand Demars, de Drummondville, chez M. J. Taylor.

—M. Maurice Grondin, M. Maurice Hamel, M. Evangéliste Montminy, M. Lionel Désilets, de Drummondville et Mlle Hortense Grondin, de Québec, chez M. Jos. Grondin.

Amqui

Mariages

—Le 18 octobre, M. Arthur-Léon Dubé unissait sa destinée à celle de Mlle Marie-Isabelle-Bernadette Sénachal. Nos vœux de bonheur.

—Le 23 octobre, M. Oscar Beaulieu fils de Joseph Beaulieu, régistrateur, conduisait à l'autel Eliane Langlois. Leurs pères respectifs leur servaient de témoins. Nous leur souhaitons nos vœux de bonheur.

Naissance

M. et Mme Alex. Bélanger, née Irène St-Laurent, sont heureux d'annoncer à leurs parents et amis la naissance d'un fils, baptisé sous les prénoms de Joseph-Laurent. Parrain et marraine, M. et Mme Philippe Bélanger, oncle et tante de l'enfant.

Va-et-vient

—M. et Mme Baril sont de retour d'une promenade d'une quinzaine à Québec et Montréal.

—M. et Mme Jean Boucher nous sont revenus d'un voyage à Campbellton, ces jours derniers.

—M. et Mme Louis Carré ont fait un court séjour à Luceville et Cap-Chat.

—Mme Philippe Bélanger est arrivée d'une promenade à Bic.

—M. et Mme L.-P. St-Laurent, de Luceville, étaient de passage ici, la semaine dernière.

—Mme Pascal Tremblay passait une huitaine chez sa fille, Mme Aimé Haway.

—M. et Mme Ovide Bourgault nous ont quittés pour aller demeurer à Drummondville.

Embonpoint Disgracieux

Une femme perd 28 livres en 3 mois

"Il y a trois mois", écrit une femme, "on me persuada d'essayer les Sels Kruschen pour réduire mon poids, qui était de 222 livres. J'avais déjà essayé beaucoup de choses, mais sans succès. Je sais maintenant que les Sels Kruschen sont différents, car en trois semaines j'avais perdu 5 livres et me sentais plus jeune de cinq ans. A date, j'ai maigri de 28 livres et je dois dire que je me sens une toute autre femme". Mme S. G. B.

Si vous souffrez d'embonpoint, prenez chaque matin avant déjeuner une demi-cuillerée à thé de Sels Kruschen dans un verre d'eau chaude. Vous ne maigrirez pas rapidement et d'une façon alarmante, mais vous perdrez plutôt graduellement et régulièrement ce surplus de graisse malsain et disgracieux. Kruschen est un mélange scientifique de six sels minéreux que l'on trouve dans certaines sources européennes réputées depuis des générations pour leurs vertus amaigrissantes.

Amqui

Réunion amicale

S'il est vrai que les séparations comportent toujours de vifs regrets elles n'en sont pas moins l'occasion de manifestations sincères d'amitié. Ceci fut simplement démontré par la chaleureuse et aimante soirée qui eut lieu chez M. et Mme J.-N. Michaud, maire d'Amqui, le 19 octobre, à l'occasion du départ de leur fille Françoise pour le noviciat chez les Dames Ursulines de Rimouski. Elle, apôtre du Seigneur, d'un courage héroïque quitte ses parents aimés, frères et sœurs, amies, pour s'envoler vers le cloître, laissant échapper ce cri : "Gratis Pro Deo".

La plus franche gaieté règna au cours de cette veillée. A cette occasion une adresse fut lue par sa soeur cadette. Isabelle, et plusieurs cadeaux appréciables lui ont été offerts. Il y eut piano, violon, chants et déclamation.

Faudrait-il passer sous silence l'accueil aimable, avec lequel nous reçurent M. et Mme Michaud. Arrêtons; tout dire serait trop long, résumons en donnant la liste des participants : M. et Mme J.-N. Michaud, M. et Mme L.-P. St-Laurent, de Luceville; M. et Mme Isaïe Joncas, d'Amqui; Mlles Françoise Michaud, héroïne de la fête, Lucie Michaud, étudiante au Monastère des Ursulines de Rimouski, Isabelle Michaud, Léda Ouellet, Marguerite Rostan, Berthe et Marie-Luce Vaillancourt, Julia et Alice Ouellet, Germaine et Elisabeth Gendron, Irène Parent, Annette Vaillancourt, Hermance Levesque, Bertha Rioux, Jeanne et Blanche Audet, Germaine Ducas et Harvey, toutes d'Amqui; Madeleine Lavoie, de Mont-Joli ; Cécile Perron, du Lac-au-Saumon ; Bernadette Dubé, Fernande Potvin, Maud et Marie-Paule Potvin, toutes d'Albertville ; MM. Benoit Michaud, d'Amqui; Eugène et Georges Potvin, d'Albertville.

Tous se retirèrent enchantés de leur soirée, offrant leurs meilleurs voeux de bonheur et de persévérance à la nouvelle postulante.

ELLE CONFESSE AVOIR TUE LA FEMME DE SON FILS

Les membres de la famille de madame Dr Alice Lindsay Wynekoop, de Chicago, ont été arrêtés par la police pour être questionnés sur le meurtre de madame Rheta Gardner Wynekoop dont le cadavre fut trouvé sur la table d'opération dans la maison de Mme Alice Lindsay Wynekoop. On voit, en haut, de gauche à droite, Mlle Enid Hennessey, professeur, qui demeurait dans la maison. La Dr Catherine Wynekoop, belle-soeur de la victime, le Dr Alice Lindsay Wynekoop, qui a admis avoir tué sa bru, et son fils, Walker Wynekoop. Dans le médaillon, Earle Wynekoop, mari de la victime et en arrière du groupe, le révérend Hopkins, ami de la famille.

CE QUI SE BOIT ENTRE HOMMES

La Bière LA PLUS Crémeuse jamais brassée

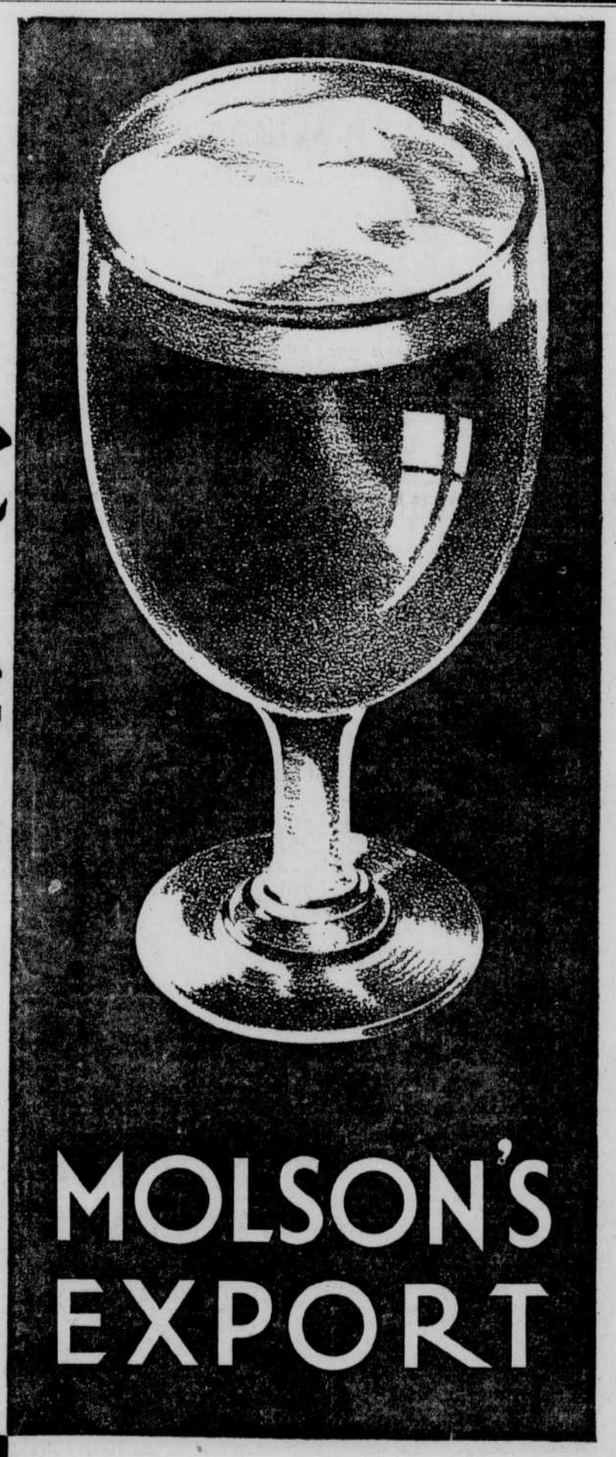

A n'importe quelle heure du jour . . . et n'importe où en ville . . . le MOLSON EXPORT favorise la bonne entente . . . rafraichit agréablement et plait invariablement. C'est la bière qui se boit entre bons copains.

La Bière que votre Arrière-Grand-Père Buvait

UN TOUCHANT HOMMAGE A Mme DASSYLVA

(Suite de la dernière page)

Jos. et John Clark, Adjutor Hébert de Montréal; Wilbrod Portelance, Adélard Portelance, Lorenzo Tardif, Maurice Turgeon, Raoul Jobin, Adrien Fortin, Samuel Grégoire, Lorenzo Plante, T. Babin, Jos. Carrier, Henri Lelièvre, A. Brindamour, G. Martineau, Théo. Guay, A. Patry, J.-A. Falardeau, Eug. Jobin, Wilfrid Godbout, Alfred Brousseau, J.-O. Moreau, H. Lachance Tel. Lavigueur, Wilfrid Paquet, Jules Laberge, G. Morand, Philippe Tremblay, Arthur Bernard, Henri Vaillancourt, Lucien Pépin Wilfrid Boutet, G. Hudon, Albert Vézina, E. Boucher, R. Bédard, Jean Denis, Jules Roberge, Cyrille Larose, J.-E. Moore, Lucien Blouin, Richard. Curado, Jack Boivin, P. Moisan, R. Robitaille, Georges Magnan, Omer Fortier, Jos. Boutiller, A. Lavigueur, Louis Lépine, Wilfrid Allaire, Philéas Rochon, Arthur Paquet, Edouard Poulin, R. Roussel, Joseph Létourneau, Raoul Robitaille, O. Allaire, E. Fiset, Léon Lefebvre, Pierre Morrissette, Jules Bélanger, Albert Havard et Rosaire Rousseau.

Deux classes des élèves de l'Académie de St-Sauveur avaient aussi pris place dans le cortège, accompagnés du Rév. Frère Isidore et du professeur Adélard Gagnon.

A l'église, c'est le Rév. Père Moreau qui a fait la levée du corps et chanté le service.

Les funérailles étaient sous la direction de la maison Wilfrid Laberge.

Nous prions la famille de la défunte d'accepter nos sympathies les plus vives.

LE SERVICE FUNEBRE DE G. RICHARD

(Suite de la dernière page)

Chartier, MM. J. Gosselin, A. Ampleman, A. Gosselin, L.-H. Vallée, J.-A. Lebel, J.-B. Côté, L. Gingras, V. Despatis, A. Marchand, U. Thomas, L. Morand, J. Auclair, E. Gingras, H.-E. Bédard, J. Côté, B. Parent, A. Auclair, E. Gingras, H.-E. Bédard, Jos. Côté, B. Parent, A. Rouleau, A. Robitaille, J. Laverdière, N. Lebel, N. Carette, J. Gosselin, R. Grenier, E. Sylvain, A. Samson, Jos. Rochette, J. Masselotte, E.-V. Masselotte, Eug. Tardivel, A.-E. Pelletier, O. Vézina, R. Fecteau, F. Gilbert, C. Jobin, J.-A. Lefebvre, L. Vocelle, E. Bédard, Jos. Girard, J.-L. Gagnon, Maurice Gosselin, J.-A. Dubois, Onésime Auger, W. Fortier, A. Belleau, J.-A. Poitras, H. Lemay, Eug. Vocelle, Adj. Doré, Alf. Gingras, Jos. Falardeau, A. Pagé, P. Jobin, Jos. Martel, Ls Nollet, J.-Od. Hamel, C. Caron, R. Lefebvre, E. Potvin, V. Bernier, E. Jobin, A.-J. Brousseau, J.-A. Marcoux, A .Falardeau, P. Jobin, H. Deslauriers, Geo. Marquis, Jos. Langlois, Alex. Kirouac, Ern. Fournier, J.-C. Dubeau, Uld. Bédard, A.-A. Grégoire, Ad. Parent, A. Morin, A. Gauvin, S. Bertrand, C. Pleau, Lorenzo Caron, Ern. Bédard, Tél. Boucher, M. Boucher.

A l'église la cérémonie funèbre fut très solennelle. C'est M. l'abbé Henri Garant qui a fait la levée du corps et a chanté le service. Il était assisté de MM. les abbés A. Moreau et A. Déry.

Des messes basses aux autels latéraux ont été célébrées par MM. les abbés L. Paquet et D. Moreau. A l'orgue la chorale paroissiale et la petite maîtrise ont fant entendre un magnifique programme musical.

La maison Arthur Cloutier avait la direction des funérailles.

A la famille éprouvée le "Soleil" réitère l'expression de sa plus vive sympathie.

RETARD AU DEPART DE 2 NAVIRES

(Suite de la page 3)

tir de Québec cette année. Les lignes Cunard et Anchor-Donaldson se chargent de la pension et du logement des passagers de ces deux paquebots au cours de ce retard".

Deux trains spéciaux venant de la métropole, amèneront à l'Anse-au-Foulon les nombreux passagers qui doivent monter à bord de l'"Athenia" et du "Duchess of Richmond" qui feront partie, avec une dizaine d'autres navires présentement en route de Montréal ou amarrés dans notre port, du second convoi qui doit se diriger vers la haute mer à bonne heure demain matin. Ce convoi sera escorté par des brise-glace du département de la Marine.

Plusieurs milliers de tonnes de marchandises que l'on n'a pu placer à bord du "Duchess of Bedford", parti hier matin avec le premier convoi, seront ajoutées à la cargaison de l'"Aurania". Cette cargaison additionnelle est dans les soutes du cargo "Spucebay", arrivé de Montréal hier.

LE PREMIER CONVOI

On signalait de la Pointe-au-Père, hier soir, que le premier convoi à quitter le port de Québec dans la direction de l'océan avait franchi sa première étape sans trop de difficulté, grâce au concours des deux brise-glace "N. B. McLean" et "Mikula" qui l'escortaient à son départ d'ici hier matin. Les navires qui composaient ce convoi, — le "Beaconstar", le "Blackheath", le "Domby", le "Wanstead", le "Gullpool", le "Twickenham", le "Duchess of Bedford", le "Beaverbrae", le "Tela", le "Canadian Victor", le "Coalby", le "Greenland", le "Sonia", le "Blairnevis" et le "Cymbeline", ont franchi heureusement la zône dangereuse des glaces s'étendant de Québec au large de La Malbaie. Le "Sonia" dont on signalait le passage au Cap Saumon à 8 heures, hier soir, et qui fut le dernier navire à atteindre les eaux libres, eut quelque difficulté à naviguer et les brise-glace eurent à le dégager à maintes reprises. Le cargo "Blairnevis" qui éprouva des troubles à ses machineries dut rebrousser chemin.

Le "Mikula" revenait à son port d'attache hier soir tandis que le "N. B. McLean" allait s'amarrer au quai de La Malbaie pour y passer la nuit. Il reviendra à Québec aujourd'hui, escortant le "Gaspé County" et le "Jalobert".

ECHOUEMENTS

Le remorqueur "Lord Strathcona" s'est porté hier à la rescousse du cargo "Zenda" qui est venu donner sur les dangereux récifs du Banc Brûlé, après qu'il y eut été entraîné par les glaces. Il se dirigeait vers Québec, en partance de la Nouvelle-Ecosse, avec une cargaison de charbon. Le "Mikula" qui revenait ici après avoir quitté le convoi de navires parti de Québec hier matin, aperçut les signaux de détresse lancés par le captaine du "Zenda" furent repérés. Le brise-glace tenta de s'approcher du cargo mais sans succès. Un marconigramme fut alors dépêché au département de la Marine et le "Lord Strathcona" se dirigeait en toute hâte vers l'endroit de l'accident. On apprenait ce matin, que le "Zenda" s'était tiré de sa fâcheuse position et qu'il continuait sa course vers notre port.

Un nouvel échouement s'est produit au large du Pilier de Roche, au large de Saint-Jean-Port-Joli, hier matin, alors que le "Voluntas" allait se jeter sur un banc de sable. Malgré la forte cargaison générale que ce cargo avait à son bord, il a pu se renflouer de lui-même et continuer sa course vers l'Europe.

"L'ILE D'ORLEANS"

"L'Ile d'Orléans" a dû requérir l'aide du "Lady Grey' hier après-midi, alors qu'il ne pouvait avancer au milieu des champs de glace qui l'entouraient.

LE "FRATERNITY"

Le capitaine Antoine Fournier a amené son navire, le "Fraternity" à bon port hier matin malgré la tempête des jours derniers et les glaces qui ont retardé son arrivée à Québec.

NOUVELLE ASSOCIATION

Le ministère de la Marine vient de reconnaître officielement l'Association des Commissions de Port du Canada, fondée dans le but de promouvoir les intérêts des ports canadiens. Son bureau de direction comprend les officiers suivants : président, J.-E. Ganong, de Toronto, représentant les ports des Grands Lacs ; vice-président, le lt-colonel J.-S. O'Meara, président de la Commission du Havre de Québec, représentant les ports du St-Laurent ; 2ième vice-président, M. Thomas Neagle, de St-Jean, N.-B., représentant les ports de l'Atlantique; 3ième vice-président, M. S. McLay, de Vancouver, représentant les ports du Pacifique. Les directeurs suivants ont été élus : MM. J.-L. Hethrington, Halifax (Atlantique), A.-V. Abram, Trois-Rivières, L.-P. Girard, Chicoutimi, le colonel H.-J. Trihey, Montréal (le St-Laurent), D'Arcy Martin, Hamilton (Grands Lacs), C. Welsh, New-Westminster (Pacifique). Le général J.-G. Langton, de Toronto, est le secrétaire-trésorier de l'Association.

GRAVELINE COMMENCE A PARLER ET RECOUVRE SA LIBERTE

(Suite de la page 3)

toire un témoignage ou des renseignements qui pouvaient l'incriminer au procès qui s'instruira bientôt pour lui comme pour les 14 autres coaccusés et finalement, le juge agissant en qualité de Commissaire enquêteur ne pouvait pas — toujours d'après les prétentions des procureurs de Graveline — lui garantir l'immunité, car la loi des convictions sommaires ne s'appliquant pas et celle des enquêtes seules s'appliquant, l'intimé ne pouvait être assuré que les déclarations qu'il ferait ne serviraient pas directement ou indirectement contre lui à son procès.

Le juge, en rejetant les objections des avocats de Graveline, rappela que la Commission des Liqueurs avait assigné l'intimé à comparaître pour subir un interrogatoire, selon les dispositions de l'amendement 23 George V, chapitre 19, sections 53a et suivantes de la Loi de la Commission des Liqueurs et que le prévenu étant assigné à comparaître en vertu d'une loi provinciale n'était pas exposé à être incriminé dans une poursuite en vertu d'une loi provinciale.

"Les articles 91 et 109 de la Loi de la Commission des Liqueurs décerne une immunité pour toute poursuite en vertu de la Loi des Liqueurs mais la défense objecte", poursuit le juge, "que l'intimé ne peut jouir de cette immunité dans une poursuite intentée sous le code criminel.

"Je réponds que: 1o. l'article V de la Loi de la Preuve du Canada a pour objet de conférer l'immunité contre toutes procédures criminelles à toute personne ayant fait des déclarations ou rendu témoignage devant toute personne autorisée par une autorité compétente — même si cette personne n'agit pas comme juge ou comme magistrat mais seulement comme commissaire enquêteur — du moment que cette personne objecte qu'elle ne veut pas s'incriminer en rendant témoignage.

"Il n'est même pas besoin", poursuit le juge, "que celui qui est autorisé à recevoir les dépositions assure l'immunité au témoin car il suffit que ce dernier se soit objecté et que par conséquent sa déposition ne soit plus volontaire, pour qu'elle ne puisse servir contre lui.

"En conséquence, j'assure le témoin de l'immunité entière contre toute poursuite criminelle et lui ordonne de répondre aux questions que lui posera l'avocat de la Commission des Liqueurs, au défaut de quoi il sera considéré comme s'étant rendu coupable de mépris de Cour.

Après cette décision, Mtre Choquette demanda à Graveline :

— Vous avez entendu la décision du Tribunal ?

— Oui, répondit Graveline.

— Avez-vous eu connaissance de la construction d'un navire qui fut par après saisi par la Commission des Liqueurs alors qu'il transportait illégalement des spiritueux sur la rivière St-Charles ?

— Refus de répondre.

— Avez-vous eu connaissance du transport des boissons alcooliques qui a donné lieu à la saisie de la Rivière St-Charles.

Graveline refuse de répondre à cette question et à quelques autres alors, Mtre Choquette demande l'application de la loi dans le cas où un témoin refuse de répondre au Tribunal d'après l'article 40 de la Loi des Convictions Sommaires, et il demande qu'un mandat soit émis ordonnant l'incarcération du prévenu de 8 jours en 8 jours jusqu'à ce qu'il se décide à répondre.

Mtre Rivard objecte alors qu'en dépit de la décision que vient de rendre le Tribunal, il ne croit pas que le magistrat puisse conférer à l'intimé une protection suffisante pour qu'en conscience il puisse lui conseiller de répondre.

Cependant comme le juge déclare qu'il est obligé de se rendre à la demande de l'avocat de la poursuite et d'émettre un mandat d'incarcération contre Graveline, Mtre Rivard conseille cette fois à Graveline de répondre. "Sous réserve de toutes objections, déclare Mtre Rivard, "étant donné que le magistrat veut ordonner contre mon client l'émission d'un mandat de dépot, j'avise Graveline de répondre aux questions qui lui ont été posées."

L'interrogatoire recommence.

— Avez-vous eu connaissance du transport de liqueurs alcooliques le ou vers le 13 juin dernier, demande Mtre Choquette ?

— J'en ai eu connaissance après la saisie seulement, répond Graveline.

— Connaissez-vous la provenance de l'alcool saisi alors ?

— Je ne pourrais répondre sans avoir consulté mes papiers.

— Où sont ces papiers ?

— Je ne pourrais pas le dire dans le moment ?

— Où étaient-ils au moment de votre arrestation ?

— Je serais porté à croire qu'ils se trouvaient dans un coffre-fort chez Girard et Frère, 315 rue St-Paul.

— Qui a fait construire le navire saisi le ou vers le 13 juin dernier sur la rivière St-Charles ?

Avant de répondre à cette question, l'intimé Graveline demande un ajournement de l'interrogatoire afin de pouvoir consulter Mtre Oscar Gagnon, de Montréal qui agit comme conseil de Mtre Antoine Rivard dans cette affaire. L'ajournement lui est accordé jusqu'à jeudi.

Après que le juge Fortier eut interrogé les trois personnes qui se déclarent consentantes à cautionner pour Graveline, il déclara celui-ci libre provisoirement, quitte à se présenter de nouveau devant la Cour jeudi, et il avertit les cautions de faire parvenir d'ici là les titres des propriétés qui garentissent le cautionnement aux avocats de la poursuite afin que ces derniers puissent les faire enregistrer.

C'est aussi jeudi que les co-accusés actuellement entre les mains de la police ou en liberté provisoire devront se présenter devant le Tribunal, car l'enquête préliminaire commencée la semaine dernière et ajournée à la demande de la poursuite devrait recommencer demain. On sait cependant qu'elle n'aura pas lieu car le Procureur Général a décidé de citer les prévenus devant la Cour d'Appel, juridiction Criminelle à un terme spécial des Assises Criminelles fixé au 9 janvier prochain. Ce terme spécial a été gazetté samedi dernier dans la gazette officielle et les indictements seront logés en Cour d'Appel, division criminelle, dès demain.

Il appert que les accusés actuellement en prison demanderont alors que la somme de leur cautionnement soit diminuée et que si cette réclamation de réduction n'est pas accordée par la Cour d'Appel leurs avocats demanderont l'émission de brefs d'habeas corpus.

CATHEDRALE DE LA SAINTE-TRINITE — QUEBEC

RECITAL

ORGUE ET AUTRES INSTRUMENTS DE MUSIQUE

Ce soir, mercredi, à 8 h. 30

ORGUE.—1. CHORAL en si bémol.—"I give thee Farewell" . . . . . *Bach*
(Thème sur pédalier)

ORGUE.—2. TOCCATE ET FUGUE en ré mineur . . . . . *Bach*
(Dans le mode dorien)

3. TRIO en ré mineur pour deux violons et orgue . . . . *Bach*
(Arrangement de W. Rains)

4. DUO pour piano et orge —"Variations" en si bémol . *Widor*

OFFERTOIRE

5. CONCERTO No 3 pour deux violons (avec orgue) . . . *Bach*
en ré mineur
1. VIVACE
2. LARGO
3. ALLEGRO

ORGUE.—6. ALLEGRO MODERATO de la sonate No 1 en mi bémol . . . . . *Bach*

7. DUO pour piano et orgue "Sherzo" symphonique en fa dièse mineur . . . . . *Guilmant*

ORGUE.—8. TOCCATE en fa . . . . . *Bach*

AU PIANO.—Mlle MAGDALEINE PAYMENT.

VIOLONS.—M. GILBERT DARISSE — M. JULES PAYMENT.

A L'ORGUE.—M. W. RAINS.

PRIX DE L'ABONNEMENT AU SOLEIL

A la campagne	$4.00
En ville, une année d'avance	$5.00
En ville, par mois	$0.50
Aux Etats-Unis	$4.00
En Europe	$10.00

UN AUTEUR

Rex DESMARCHAIS, auteur de "L'INITIATRICE", qui vient de publier son deuxième roman, "LE FEU INTERIEUR".

MARIAGES PRINCIERS

Comment les princes épousent des bergères . . . et vice-versa.

Paris. (Spéciale)—Il paraît que le mois de juin fut celui des mariages princiers. Le prince Guillaume de Prusse, fils de l'ex-kronprinz, vient d'épouser, dans une petite église de Bonn, Mlle Salviati, jeune fille de la petite noblesse. Le lendemain c'est M. Léopold Woelfling, ci-devant l'archiduc Léopold Ferdinand de Habsbourg, qui se marie avec une simple bourgeoise, Mme Clara Pawlowska. Et maintenant, nous apprenons le mariage du prince des Asturies, fils aîné d'Alphonse XIII, avec Mlle Sampedro, fille d'un richissime planteur cubain.

Il y a vingt ans pareils événements auraient provoqué un bruit énorme. Aujourd'hui il paraît tout à fait naturel que princes et archiducs renoncent volontairement à leurs droits, quand il s'agit de choisir entre les traditions et "la voix du coeur". Malheureusement, les droits en question étant, dans la plupart des cas, énergiquement contestés, cette circonstance est susceptible d'estomper la note romanesque de ces histoires.

Auparavant, quand chacun des Bourbons d'Espagne, des Hohenzollern de Prusse, des Habsbourgs d'Autriche était considéré comme un "souverain possible", une mésalliance équivalait aux yeux des Cours à une terrible catastrophe. La répression était plus sévère. . . Il ne suffisait point que les coupables eussent renoncé à leurs droits, quant à la succession au trône, mais d'habitude on les contraignait à aller en exil "volontaire". Ce fut le cas d'un des neveux de François-Joseph, l'archiduc Jean, qui a épousé une actrice viennoise.

Expulsé d'Autriche, exclu de la famille impériale, l'archiduc prit le nom de Jean Orth et passa son temps à parcourir le monde. Il s'intéressa à la géographie et après avoir fait de longs voyages en Europe et en Amérique, il partit à bord de son yacht pour explorer des îles de la Mer Australe. Sa femme l'acompagna. Personne ne les a jamais revus; il est probable que le yacht fit naufrage et se perdit corps et biens. La légende du yacht errant a pendant longtemps fécondé l'imagination du peuple autricien qui s'attendrissait sur le sort ed l'archiduc exilé et se laissait escroquer par des imposteurs adroits.

Au comencement du siècle, le tribunal de Vienne condamna plus de vingt escrocs qui se faisaient passer à divers endroits pour Jean Orth. Quelques années avant la guerre, l'histoire a de nouveau gagné l'actualité. Un explorateur autrichien prétendait avoir retrouvé certains objets appartenant à l'archiduc et à sa femme chez le chef d'une tribu micronésienne qui se souvenait d'avoir massacré un jour l'équipage d'un bateau étranger. Il faut ajouter que les preuves authentiques de cette histoire ne furent jamais produites par la soi-disant explorateur.

A peine la chronique scandaleuse avait-elle cessé de s'occuper de l'affaire de l'archiduc Jean, qu'un autre neveu de l'empereur François-Joseph, l'archiduc Léopold-Ferdinand, renonça à son titre en épousant la fille d'un officier. L'archiduc, devenu M. Léopold Woelfling, a quitté l'Autriche où il ne revint qu'après la Révolution. Il se maria pour la seconde fois et comme les temps sont durs, il est devenu épicier. C'est lui qui s'est marié il y a quelques jours — pour la troisième fois — en épousant une dame âgée de vingt ans. Le jeune époux ne compte que soixante-six ans.

Ces histoires ne finissent pas toujours avec le **happy-end** mielleux. La princesse Louise de Cobourg, fille du roi Léopold de Belgique, après avoir épousé un simple officier hongrois, le capitaine Matachitch, mourut dans la plus grande misère. Son cousin, le prince Léopold de Cobourg, fit publier un jour la nouvelle de ses fiançailles avec une jeune Viennoise, Mlle Lotte Rybizcka. Quelques jours plus tard, en voyant toute sa famille se déchaîner contre lui et craignant la pauvreté qui l'attendait, il a déclaré avoir renoncé à ses projets. Sa fiancée déçue le guette et, le rencontrant dans la rue, elle verse du vitriol sur le visage, puis elle se suicide. La vie du jeune prince fut sauvée, mais il est resté aveugle.

Les Hohenzellerns sont plus "disciplinés" que les Habsbourgs et les Cobourgs. Chez eux les principes de "l'Ebenburtigkeit" (l'égalité de la naissance) ont pris des racines plus profondes que chez les membres de la maison autrichienne, française ou belge. Mais au moment où ces princes et princesses allemands se sentent libérés de leur chef, le kaiser, ils font aussitôt des concessions aux principes libéraux. Une princesse royale épouse le fils de l'écrivain Gerhardt Hauptmann, qui est non seulement d'origine bourgeoise, mais encore "non-conformiste", comme on a l'habitude de dire aujourd'hui. La soeur de l'ex-kaiser se marie avec un aventurier russe, nommé Zoubkoff, dont la jeunesse séduit la vieille princesse. Après avoir dilapidé sa fortune, Zoubkoff quitte la pauvre Victoria, qui est morte il y a un an; elle avait eu au moins la satisfaction de voir son ex-mari être condamné à quelques années de prison pour escroquerie et abus de confiance.

C'est au Quirinal que l'on attache le moins d'importance à l'égalité de naissance. La fille ainée du roi Victor-Emmanuel a épousé sans rencontrer aucune opposition de la part de sa famille, un simple officier, le comte Calvi di Bergolo, dont le nom ne figure point sur la liste que les savants allemands ont dressée sur les familles "médiatisées".

Il est curieux de remarquer que la doctrine de l'égalité des naissances est une invention purement allemande ou plutôt prussienne et qu'elle n'a été approuvée par les autres familles régnantes en Europe, qu'après avoir été en vigueur pendant très longtemps à Berlin et à Potsdam. Par contre, en Allemagne la loi sur "l'Ebenburtigkeit" précisait seulement l'état constitutionnel des Hohenzollerns et celui des autres familles régnantes, mais elle fut adoptée par l'aristocratie et plus tard même par la petite noblesse. Selon cette loi, que nous rencontrons pour la première fois dans les textes du Traité de Vienne, les princes ou princesses contractant des mariages "inégaux" et leur descendance perdent leurs droits à la succession au trône et toutes les prérogatives dont ils disposaient auparavant ; les enfants issus de tels mariages ne peuvent même pas hériter de la fortune de leurs parents. Ils héritent le "titre du mauvais côté". Cela veut dire que si leur mère était bourgeoise, les enfants n'auront aucun titre de noblesse, même si leur père était un prince de sang royal !

Il y a quelque soixante années un savant allemand, le professeur Goehrum de Tubinge, a codifié la théorie de l'égalité des naissances. Il ne se contentait point d'invoquer en faveur de "l'Ebenbürtigkeit" des arguments d'ordre social ou politique, ce qui aurait été très incompréhensible, mais d'accord avec le professeur Haller, il déclara "que familles régnantes et noblesse étant des créations toutes spéciales du Tout-Puissant, ceux qui se mêlent avec la bourgeoisie portent atteinte non seulement au droit humain, mais encore au droit divin".

Il y a un an les habitués de la Côte d'Azur voyaient une joyeuse famille se réunir autour de la table du roi Gustave de Suède. Il y avait son frère Charles et son petit-fils le Prince Lennart. Tous les deux ont renoncé à leur titre et ont épousé des bourgeoises. Leurs femmes étaient également présentes. Il paraît que le roi de Suède ne lit pas très souvent les livres des professeurs Goehrum et Haller. Par contre, il se rend compte que nous vivions au vingtième siècle. . .

St-Sauveur

Neuvaine préparatoire

En raison de la retraite des jeunes gens, la neuvaine préparatoire à la fête de l'Immaculée Conception, s'ouvrira ce soir, à 7 heures 30, à la chapelle Notre-Dame de Lourdes.

Confessions

A 3 heures, demain après-midi, séance de confessions pour tous les fidèles. La séance du soir sera réservée aux jeunes gens.

Heure sainte solennelle

L'heure sainte, demain soir, à l'église paroissiale, pour les hommes et les jeunes gens, de onze heures à minuit sera présidée par le Rév. P. Moreau et le chant sera exécuté par le choeur St-Louis.

Dimanche prochain

N'oublions pas que c'est dimanche prochain, le 3 décembre, à 6 heures p.m. qu'aura lieu le souper du bon vieux temps, au profit des pauvres, sous le distingué patronage du Rév. P. Guérin, curé de notre paroisse. Les organisatrices recevraient avec reconnaissance les aliments convenables à ce souper, que l'on voudra bien adresser à Madame Ed. Giroux, présidente, 120 Hermine, où à Madame J.-B. Lépine, 70 Avenue des Oblats. L'admission est de 50 sous et on pourra se procurer des cartes en s'adressant aux membres des conférences St-Vincent de Paul. Le public en général, y sera admis.

A l'église paroissiale

Grand'messes, demain : 5 h. 30, pour les âmes 7 h., pour les membres défunts de la famille Philéas Déry; 7 h. 45, pour dame Ulric Trudel.

LE PROGRAMME DE L'UNION MUSICALE

La chorale de St-Jean-Baptiste honorera sa patronne, sainte Cécile, ce soir, par un grand concert sacré.

CHANT ET ORGUE

Ce soir, à 8 heures, en l'église St-Jean-Baptiste, l'Union Musicale de Québec donnera son concert annuel en l'honneur de sainte Cécile, sous la direction de M. Henri Dugal. Avec tout le zèle qui la caractérise, l'Union Musicale a préparé un très intéressant programme dont on nous promet une exécution soignée. On entendra aussi, à ce concert, madame Alph. Thibaudeau, soprano, de Montréal, et M. J.-Arthur Bernier, professeur à l'Université Laval, organiste de St-Jean-Baptiste.

Voici le programme:

1—Tu, Rex gloriae . . . Potiron
L'Union Musicale

2.—Orgue: Allegro (6e Symphonie . . . Widor
M. J.-Art. Bernier

3.—A ses accents mélodieux . . . Haendel
L'Union Musicale

4.—(a) L'extase de la Vierge . . . Massenet
(b) Ave Maria . . . Letondal
Mme Alph. Thibaudeau

5.—Chantons victoire . . . Haendel
L'Union Musicale

6.—Orgue: (a) Musette en rondeau . . . Rameau
(b) Fugue en sol mineur . . . M. Dupré
M. J.-Art. Bernier

7.—Christus Vincit . . . A. Guilmant
L'Union Musicale

8.—(a) Prière . . . Fauré
(b) O Salutaris . . . Saint-Saëns
Mme Alph. Thibaudeau

9.—Réjouissons-nous . . . G. Couture
L'Union Musicale

10.—Orgue: Fugue en sol mineur . . . J.-S. Bach
M. J.-Art. Bernier

Au Salut, l'Union Musicale chantera les motets suivants à 4 voix d'hommes: "Tu es Petrus", de Maloy; "O Salutaris", abbé Isoré; "Tantum Ergo", de Ravanello.

Organisateurs du concours de popularité de Ste-Marie de Beauce au profit du club de hockey

1ère rangée de gauche à droite, Roger Vachon, C.-E. Drouin, Juliette Grégoire, Claire Gendron. — 2ème rangée, Madeleine Vachon, Donatienne Pomerleau, Mabel Gallagher, Mariette Doyon.

St-Epiphane

Naissances

—M. et Mme Désiré Coulombe, fot part à leurs parents et amis de la naissance d'une fille, baptisée sous les prénoms de Marie-Regente-Gisèle. Parrain et marraine, M. et Mme Pierre Dionne, oncle et tante de l'enfant. Porteuse, Mlle Gilberte Coulombe, tante de l'enfant.

—Dans le courant du mois, a été baptisé Jean-Marie, enfant de M. et Mme Demetrius Bouchard. Parrain et marraine, M. et Mme Auguste St-Pierre, grands-parents de l'enfant.

—M. et Mme G.-Emile Sirois (née Bernadette Lévesque) sont les heureux parents d'une fille, née le 20 et baptisée le 22, sous les prénoms de Madeleine-Louise. Parrain et marraine, M. et Mme Léon Beaulieu, oncle et tante de l'enfant. Porteuse, Mlle Margot Lévesque, tante de l'enfant.

—Le 29, a été baptisée Jeannine-Rita, enfant de M. et Mme Nicolas Arton. Parrain et marraine, M. et Mme Ludger Arton, grands-parents de l'enfant.

Notes locales

—M. l'abbé Camille Lebel nous est revenu après avoir passé quelque temps chez son frère, M. Albert Lebel, de Packington.

—Mlle Margot Lévesque, G.M., en service à Rivière-du-Loup.

—M. Léon Beaulieu, de Rivière-du-Loup, de passage ici par affaire.

—Mme Frs Lévesque, chez sa fille, Mme Léon Beaulieu, de Rivière-du-Loup.

—M. Patrice Breton ainsi que sa sœur Mlle Auréa, de Rivière-du-Loup, sont venus visiter leurs parents, M. et Mme Auguste Breton.

—De passage à Québec: MM. Thomas Michaud et Alex. Dubé.

—Mlle Célina Castonguay nous est revenue après un mois de vacances chez sa sœur, Mme Jos. Morin, de St-Hubert.

St-Léonard

Baptêmes

—Joseph-Yvon-Georges, fils de Philippe Hébert et Alexina Poirier. Parrain et marraine, M. et Mme Georges Chagnon, oncle et tante de l'enfant. Porteuse, Mme Henri Boucher.

—Marie-Marthe-Raymonde, fille de M. et Mme Adélard René (Yvonne Collins). Parrain et marraine, M. et Mme Delphis Turmel.

Porteuse, Rose-Hélène Bouliannne.

—Joseph-Lionel-Laurent, fils de M. et Mme Joseph Provencher. Parrain et marraine, M. et Mme Wilbrod Provencher.

Décès

—Ces jours derniers est décédée Mme Manuel Lemire (née Rita René). Elle laisse une fillette de 7 ans. Le service et la sépulture eurent lieu vendredi le 27 octobre, au milieu d'uen assistance assez considérable.

—Est décédée également Mme Delphis Comeau (née Mathilde Thibodeau), à l'âge de 81 ans. Elle laisse outre son mari M. Delphis Comeau, cinq enfants: Adolphe, Alfred, de St-Léonard; Napoléon, de Montréal; Philippe, de Lachine, P. Q., et Mme Philias Pelletier (Antonia), de Cap-de-la-Madeleine.

Chambord

Va et vient

M. et Mme Philippe Léveillé de Roberval, M. et Mme Jules Léveillée, M. et Mme J.-W. Léveillée de Kénogami, étaient en visite chez M. Her. Simard, ces jours derniers.

—MM. Jos. Brassard, Etienne Bérubé, Rosario Simard, Yvan Laroche, Edgar Fortin, M. et Mme Jos. Tremblay sont de retour d'une promenade à Ste-Croix et St-Jérôme.

M. Germain Coté, de St-Jérôme, est venu ici le 29 octobre.

—Mlle Anita Lapierre, de Roberval, est venue en visite chez Mme J.-O. Tremblay, le 22 octobre.

—Mme Herm. Simard est de retour d'une promenade à Mistassini.

—Mlle Marie-Ange Doré est venue en visite chez M. Ad. Lemay.

—M. et Mme Adrien Lemay, de St-Joseph d'Alma, M. François Nil Lemay, de St-François de Sales, sont venus chez M. Adelard Lemay, ces jours derniers.

—Mlle Luce Fillion, de Jonquière, est venue en promenade chez M. Jos. Tremblay.

—Mlle Fernande Lemay est allée en promenade à St-Jérôme, l'invitée de Mlle Marie-Ange Doré.

—M. William Boudreault, de St-Félicien, est venu en promenade chez son fils le Dr Boudreault.

—M. Alex. Vallée, de St-Joseph d'Alma, est venu ici ces jours derniers.

—Mlle Berthe Déchesne est allée en promenade à Roberval.

—M. et Mme Chs Ménard, sont de retour d'une promenade à Chicoutimi.

—Mme Gérard Cullen, de Stadacona, M. Dan . Thibeault, de Chicoutimi, sont venus en promenade chez M. Art. Boudreault.

LE MARI EST LIBERE APRES LA CONFESSION DE SA MERE

EARLE WYNEKOOP, au centre, mari de Rheta Wynekoop, à droite dont le cadavre a été trouvé percé d'une balle sur la table d'opération dans la maison de madame Dr Alice Lindsay Wynecoop, à gauche Cette dernière a admis avoir tué la jeune femme après lui avoir administré du chloroforme.

Roberval

Feu Paul-Emile Boulanger

Le 24 octobre, ont eu lieu à St-Jean-de-Brébeuf, les funérailles de sieur Paul-Emile Boulanger, époux de Dame Judith Arcand, décédé subitement (comme notre journal l'a déjà publié), le 21 octobre, à l'âge de 42 ans.

M. l'abbé Geo. Tremblay, curé de la paroisse, fit la levée du corps et le service fut chanté par M. l'abbé Damase Boulanger, aumônier de l'Orphelinat de Chicoutimi, cousin du défunt, assisté de MM. les abbés Alphonse Tremblay, curé de Ste-Edwidge et Henri Larouche, vicaire de la paroisse.

Les porteurs étaient: MM. Côme Darveau, Amable Arcand, Fernand Arcand, et Dorilla Guay. M. Auguste Caron portiat la croix.

A la famille en deuil nous réitérons nos sincères condoléances.

Belle promotion

Il nous fait plaisir de féliciter sincèrement l'un des nôtres, en la personne de M. Stephane Boily, de Sherbrooke, à l'occasion de sa promotion au titre de directeur général de la division fédérale de l'industrie animale pour la province de Québec.

M. Boily est le fils de notre concitoyen, M. J.-Ed. Boily et il est avantageusement connu à Roberval, où il ne compte que des amis.

Depuis de nombreuses années M. Boily s'occupe d'industrie animale dans la province de Québec, et il était à la date de sa promotion directeur des Clubs des Jeunes Eleveurs dans la province de Québec.

La Cour Supérieure

L'honorable E. Gelly, juge de la Cour Supérieure, a quitté Roberval le 27 au soir, après avoir entendu un grand nombre de causes. Malgré tout le travail et la dilligence de la Cour et des avocats, plusieurs causes sont restées sur le rôle. La Cour s'est ajournée au 18 décembre prochain pour se continuer les jours suivants.

Accidents

—M. Majorie Gervais, âgé de 25 ans, fils de M. Edmond Gervais, de Ste-Marie de Brantford, est décédé à l'Hôtel-Dieu St-Michel de Roberval, des suites de coups reçus par son cheval alors qu'il était à soigner l'animal dans les chantiers de La Lièvre. La dépouille mortelle fut transportée, après enquête du coroner, à Ste-Marie de Brantford, où eurent lieu les funérailles.

—M. Léopold Binet, ferblantier-plombeur de cette ville, s'est blessé gravement à l'œil le 20 octobre, alors travaillait chez M. le notaire Léonce Lévesque, de cette ville, à réparer un système de chauffage. Ayant une pièce de fer à travailler avec un ciseau à froid et un marteau, une toute petite parcelle de fer le frappa à l'œil, il y eut écoulement, mais sans perforation complète.

Il se rendit le soir même à Québec, dans le but de rencontrer des spécialistes, afin de conserver son œil. L'on nous dit qu'il est risqué que son œil ait la même force qu'auparavant, si toutefois on réussit à le sauver.

Les nombreux amis de M. Binet sympathisent de tout cœur avec lui dans ce pénible accident.

Au Château Roberval

Etaient à Roberval, par affaires, ces jours derniers, et enregistrés au Château Roberval: MM. V. Blouin, J.-B. Germain, de Québec; Théode Lebel, de St-Joseph-d'Alma; C. Lapointe, de Victoriaville; Benoit Veuillet, de Ste-Thècle; N.-J. Gilbert, de Québec; Y. Bourque, de Chicoutimi; G. Dumas, de Québec; J.-R. Loriot, de Montréal; Oscar Fortin, de La Malbaie; L.-J. Bergeron, de Kénogami; Jos. Houde, Louis Parent, de Mistassini; Eug. Paré, Geo. Guimond, de Québec; Eug. Nobert, de Péribonka; J.-G. Pilote, Laurent Plourde, de St-Jérôme; Arthur Plante, de Québed; T. Gagnon, de Québec; et J.-T. Brisson, de Québec.

Notes sociales

—M. et Mme Léonce Hamel, M. et Mme Armand Hamel, accompagnés de leur mère, Mme Philéas Hamel, sont de retour d'une promenade à Québec.

—M. et Mme Ths-Ls Bouchard, de St-Joseph-d'Alma, ont passé quelques jours à Roberval.

—M. Edmond Deschesne, d'Hébertville-station, est venu à Roberval par affaires, le 27 octobre.

—M. et Mme Nil Gobeil, d'Hébertville, sont venus à Roberval, ces jours derniers.

—M. et Mme Edouard Bissonnette, de Mistassini, étaient à Robelval, le 25 octobre.

—M. et Mme J.-V. Tremblay, avocat, de St-Joseph-d'Alma, sont venus à Roberval le 25 octobre.

—M. W.-H. Girard, avocat de cette ville, est de retour d'un voyage à Jonquière et St-Joseph-d'Alma, par affaires professionnelles.

—M. Alfred Perron, de Jonquière, est venu à Roberval le 24 octobre.

—M. Auguste Gagné, agent des terres, de Mistassini, était à Roberval par affaires, ces jours derniers.

—M. Louis Couture, de St-Joseph-d'Alma et M. Philippe Collard, étaient à Roberval le 26 octobre.

—MM. les avocats Eudore Boivin, Antonio Talbot, Jean Pelletier, Roland Fradette, de Chicoutimi; Toussaint McNicoll, de Jonquière; J.-V. Tremblay, Arthur Lefebvre, de St-Joseph-d'Alma, sont venus à Roberval les 25 et 26 octobre, pour plaider devant la Cour Supérieure.

—M. l'abbé André Laliberté, de Chicoutimi, est venu à Roberval, par affaires le 24 octobre.

—MM. Laurent Plourde, Omer Ferland, Basile Néron, de St-Jérôme, sont venus à Roberval par affaires, ces jours derniers.

—Mme Léon Laliberté, de St-Jérôme, est venue à Roberval le 25 octobre.

—MM. Alphonse Fortin, E.-O. Hudon, d'Hébertville, sont venus à Roberval le 25 octobre.

—MM. Gélinas Larouche et Ernest Potvin, d'Hébertville, sont venus à Roberval, par affaires, ces jours derniers.

—M. et Mme Ilas Gagnon, M. et Mme Joseph Têtu, Mme Robert Bergeron sont de retour d'une promenade fià Québec.

St-Laurent, I. O.

Va-et-vient

—Mlle Marie-Berthe Bouffard en promenade à Québec, la semaine dernière.

—M. Bernard Chabot en voyage à Québec, dernièrement.

—M. Philippe Pouliot, de Québec, en promenade chez des amis à St-Laurent, il y a quelques jours..

—Mlles Marguerite, Thérèse et Jeanne Dumas en promenade à Québec, les invitées de leur tante, Mme Louis Binet.

—MM. Joachim et Rodolphe Turgeon en voyage à Québec, récemment.

—M. Eugène Pouliot de Québec, en promenade dans notre paroisse, dimanche dernier.

—Mlle Simone Thivierge, de Québec, en visite chez son oncle, M. Gaudiose Leclerc, cette semaine.

—M. Laurent Drouin, de Québec, en visite dans notre paroisse, dimanche dernier.

—M. Arthur Leclerc, de Québec, en promenade chez son frère, M. Gaudiose Leclerc, dernièrement.

St-Nicolas

Va-et-vient

—M. et Mme Ené Bissonnette, de Laconia, N.-H., accompagnés de M. et Mme Philias Bissonnette, de Ste-Claire, Dorchester, ont rendu visite à M. le curé Armand Bergeron, ainsi qu'à lle Yvonne Bissonnette.

—M. Maurice Daigle a passé une huitaine au bureau de la banque Canadienne Nationale, remplaçant M. M. J.-P. Lévesque, en vacance dans sa famille, à St-Pacôme.

—Mlle Rachelle Boiselair, de Ste-Monique de Nicolet, passait récemment une huitaine, l'invitée de Mlle Emilienne Genest et de M. Antoine Genest.

—M. Adrien Méthot était de passage à Ste-Monique, Nicolet, récemment.

—Mlles Alice et Cécile Olivier, de Québec, ont visité récemment plusieurs parents.

—M. et Mme Sarto Genest, de Québec, étaient en visite chez leurs parents, dernièrement.

Naissance

M. et Mme Joseph Trudel (née Philomène Bouchard), sont heureux d'annoncer la naissance d'un fils, baptisé sous les prénoms de Joseph-Gérard-Gaston. Parrain et marraine, M. et Mme Gérard Bouchard, cousin et cousine de l'enfant. Porteuse, Mme Elie Bouchard, grand'tante.

Conférence

Le 22 octobre dernier, le révd Père Boldue, de l'ordre des Pères Blancs, missionnaires d'Afrique, est venu donner une conférence avec projections lumineuses sur lesdites missions. La quête durant la messe fut faite aux profits de ces œuvres et tous les paroissiens se sont montrés très généreux.

St-Bernard

Naissance

Le 15 octobre, M. le curé A. Grenier a baptisé Marie-Lydia-Colombe, fille de M. et Mme Allyre Lambert née Brigitte Dassylva. Parrain et marraine, M. et Mme Raoul Bergeron, de La Malbaie. Porteuse, Mme Moise Drouin.

Etaient présents à la cérémonie du baptême: M. et Mme Eugène Dassylva, Charlotte Dassylva et Basilien Bergeron, de La Malbaie; Colette, Cannon, Carmen, sœurs et frère de l'enfant, Mlle Albertine et M. Léopold Vallière. La cérémonie du baptême fut suivie d'un souper intime auquel assistaient en outre, M. le curé A. Grenier, M. le vicaire J. Legendre, MM. et Mmes Moïse Drouin et Gédéon Pomerleau.

Mariage

Le 25 octobre, M. le cur A. Grenier bénissait le mariage de M. Philippe Murphy avec Mlle Marie-Laure Fortin, fille de M. Napoléon Fortin.

Va-et-vient

—M. et Mme J. Côté, de Lévis, en visite chez M. Georges Côté, ces jours derniers.

—MM. Pamphile Genest et L. de Gonzague Genest, à Inverness, dernièrement.

—M. Henri Bernard en promenade à St-Juste de Bretanière.

—MM. Ludovic Moore, Ovila Drapeau, Louis Vallière, R. Roberge, et Mlle Jeanne Fillion à Ste-Anne-de-la-Pocatière, dernièrement.

—M. Louis Vallière, de Québec, en promenade chez M. L. Bernard.

—Mlle Rosella Goulet, institutrice à St-Narcisse, était dans sa famille, dimanche dernier.

—M. et Mme Arthur Jacques, de St-Sylvestre, e visite à St-Bernard.

—Mlle Jeanne Fillion à St-Lambert, ces jours derniers.

—M. Paul-Eugène Drouin, de St-Sylvestre, dans sa amille, dimanche dernier.

—M. Daniel Jacob, de Vallée Jonction, de passage à St-Bernard.

CKCV

Québec 229 mètres—1310 kilocycles)

CE SOIR

6.30 p.m.—France Film.
6.35 p.m.—Programme poétique et littéraire.
7.00 p.m.—Happy Days.
7.15 p.m.—Le Chemin des Larmes.
7.30 p.m.—L'heure.

JEUDI

12.00 p.m.—St-Cyr & Frère.
12.15 p.m.—Folklore et comédie.
12.30 p.m.—L'Epicerie de chez nous.
12.45 p.m.—Arrowmints Wrigleys.
1.00 p.m.—Rex Battle.
1.30 p.m.—Magasinage.
2.00 p.m.—L'heure.
6.30 p.m.—France Film.
6.45 p.m.—Pierre et Pierrette chez l'Epicier du coin.
7.15 p.m.—La Blanchisseuse.
7.30 p.m.—L'heure.
9.00 p.m.—Théâtre Dramatique "La Sacrifiée".
10.00 p.m.—Programme spécial.
10.30 p.m.—Soirée écossaise.
11.00 p.m.—L'heure.

POSTES AMERICAINS

MERCREDI, 29

WEAF, N.-York, 454-660 k.: 6.00 p.m., Choeur; 6.30, Nouvelles; 6.45, Violon; 7.00, Chant; 8.00, Orchestre; 8.30, Quatuor et Orchestre; 9.00, Chants; 9.30, Chant et Orchestre; 10.00, Musique de la Virginie, Quatuor; 10.30, Orchestre; 11.00, Concert; 12.00 (minuit) Théâtre.

WJZ, N.-York, 395-760 k.: 5.45 p.m., Programme pour les enfants; 6.00, Orchestre; 6.30, Chants; 6.45, Nouvelles, par Lowell Thomas; 7.00, Amos et Andy, comédiens; 7.15, Causerie; 8.00, Orchestre; 8.45, Chants et causerie; 9.00, Esquisses; 9.30, John McCormack et Orchestre; 10.00, Orchestre; 10.30, Chant et Orchestre; 11.00, Piano; 11.15, Causerie; 11.30, Orchestre; 12.00 (minuit) Orchestre sous la direction de Bert Lown; 12.30 a.m., Orchestre sous la direction de Irving Rose.

WABC, N.-York, 348.6-860 k.: 5.00 p.m., Orchestre; 6.00, Orchestre; 6.30, Chant; 7.00, Duo; 7.30, Orchestre et quatuor; 8.00, Chant et Orchestre; 8.30, Orchestre et Violon; 9.00, Orchestre de Philadelphie; 9.30, Guy Lombardo et ses Canadiens; 10.00, Orchestre; 10.45, G. Nelsen, quatuor et orchestre; 11.15, Choeur; 11.30, Chant et Orchestre; 12.00 (minuit) Orchestre; 1.30 a.m., Orchestre.

Exactement ce qu'il vous faut!

CREAM PORTER BOSWELL

P19

LE COIN DU RADIOPHILE

Commission de la Radio

MERCREDI, 29

6.30 à 6.35 p.m.—Nouvelles.
6.35 à 7.00 p.m.—Le coin des enfants.
7.00 à 7.30 p.m.—Récital dorgue: Auditorium Eaton.
7.30 à 8.00 p.m.—"Théâtre Radiophonique"
8.00 à 8.15 p.m.—Duo de pianos.
8.15 à 8.30 p.m.—Duo de voix.
9.00 à 10.00 p.m.—"Une heure près de vous"
10.0 à 10.30 p.m.—Orchestre Allan McGuirl.
10.30 à 10.38 a.m.—Nouvelles et les pronostics de la température (en anglais).
10.38 à 11.00 p.m.—Orchestre de Joe DeCourcy de l'hôtel Chateau Laurier.
11.00 à 11.30 p.m.—"Variétés".

JEUDI, 30

6.30 à 6.35 p.m.—Nouvelles.
6.35 à 7.00 p.m.—"La boite à musique."
7.00 à 7.30 p.m.—Orchestre de Rex Battle de l'hôtel Royal York.
7.30 à 7.45 p.m.—Conférence Université.
7.45 à 8.00 p.m.—"Comin' throught Rye", émission de Toronto.
8.00 à 8.15 p.m.—Concert de l'hôtel Ritz-Carlton.
8.15 à 8.30 p.m.—University Lecture (Toronto) (en anglais).
8.30 à 9.00 p.m.—"Musical Etchings".
9.00 à 9.30 p.m.—Concert de fanfare.
9.30 à 9.30 p.m.—Théâtre (en anglais).
10.00 à 10.30 p.m.—"Hands acros the Border" (N.B.C.)
10.30 à 10.38 p.m.—Nouvelles et les pronostics de la température (en anglais).
10.38 à 11.00 p.m.—Orchestre de Chas. Dornberger de l'hôtel Mont-Royal.
11.00 à 11.30 p.m.—Emission de Calgary : "Foothill Echoes".

CKAC

(Montréal 930 kilocycles)

MERCREDI, 29

1.00 p.m.—Causerie agricole de l'U. C. C.
1.15 p.m.—"The Playboys" (C.B.S.)
1.30 p.m.—L'Association des amateurs.
2.00 p.m.—"The Captivators".
2.30 p.m.—Programme Mus-Kee-Kee.
3.00 p.m.—"Manhattan Moods".
3.30 p.m.—Programme musical.
4.00 p.m.—Orchestre et Claude Hopkins.
4.15 p.m.—Pour vous Mesdames et Mesdemoiselles.
4.30 p.m.—Cours de la Bourse.
4.45 p.m.—Les fils de Carillon.
5.00 p.m.—Le théâtre des Petits.
5.30 p.m.—Le programme du Foyer.
6.15 p.m.—L'Horoscope du jour.
6.30 p.m.—Derniers succès parisiens.
6.30 p.m.—Programme Eskimo.
7.00 p.m.—Programme Vichy-Supreme.
7.15 p.m.—La Belle Dow.
7.45 p.m.—L'actualité en caricature.
8.00 p.m.—Allô Paris.
8.30 p.m.—Albert Spalding, violoniste.
9.00 p.m.—Programme de la "Bell Telephone Co."
9.30 p.m.—La chanteuse Albani.
9.45 p.m.—Le chanteur populaire.
10.00 p.m.—Récital d'orgue de l'église Notre-Dame.
10.30 p.m.—Le programme Mus-Kee-Kee.
11.00 p.m.—Le reporter Roxy.
11.05 p.m.—Mark Warnow.
11.30 p.m.—Orchestre.

CKAC

(Montréal 930 kilocycles)

JEUDI, 30

7.45 a.m.—Marches populaires.
8.00 a.m.—Le programme Shirriff.
8.30 a.m.—Fantaisie instrumentale.
8.45 a.m.—Le gourmet.
9.00 a.m.—"Eton Boys" (C. B. S.)
9.15 a.m.—Chansons françaises.
9.30 a.m.—In The Luxembourg Gardens.
9.45 a.m.—Extraits d'opéra.
10.00 a.m.—Variétés (C. B. S.)
10.15 a.m.—Musique militaire.
10.30 a.m.—Température et ouverture de la Bourse.
10.45 a.m.—Causerie sur le soin des enfants.
11.00 a.m.—Récital d'orgue.
11.15 a.m.—Lecture pour tous.
11.30 a.m.—Programme Mus-Kee-Kee.
12.00 p.m.—L'heure trifluvienne.
12.30 p.m.—Le chansonnier Rigolard.
12.45 p.m.—Cours de la bourse.
1.00 p.m.—Causerie agricole de l'U.C.C.
1.15 p.m.—Lunch du club Kiwanis.
2.00 a.m.—Ann Leaf, organiste (C.B.S.)
2.30 p.m.—Programme Mus-Kee-Kee.
3.00 p.m.—"Metropolitan Parade" (C.B.S.)

RECEPTION

Ce renseignement n'est que sur les postes d'en dehors de la ville.

MEDIOCRE

Fournie par C. Robitaille, Enr. QUEBEC

CHRC

Québec, 322 mètres—930, kilocycles.

MERCREDI, 29

5.00 p.m.—L'heure.
5.01 p.m.—Pot-Pourri Musical.
5.15 p.m.—Programme du Foyer de Québec.
5.30 p.m.—Programme Catarrhozone.
6.00 p.m.—L'heure.
6.01 p.m.—Les liqueurs Claire-Fontaine.
6.15 p.m.—Les pharmacies Rexall.
6.30 p.m.—Bulletins de la C. P. irradiés par la (C. C. de la R.)
6.36 p.m.—Le coin des enfants (C.C. de la R.)
7.00 p.m.—Musique.
7.15 p.m.—La Belle Dow.
7.45 p.m.—Théâtre Radiophonique (C. C. de la R.)
8.00 p.m.—Allô Paris.
8.30 p.m.—La Ligue Anti-Tuberculeuse.
9.00 p.m.—Une heure près de vous (C. C. de la R.)
10.00 p.m.—Musique Hawaïenne et les Soeurs Briggs (C. C. de la R.)
10.30 p.m.—Bulletins de la C. P. irradiés par la (C. C. de la R.)
10.38 p.m.—Joe DeCourcy et son orchestre de danse (C. C. de la R.)
11.00 p.m.—L'heure.
11.01 p.m.—Variétés (C. C. de la R.)
11.30 p.m.—Chs-E. Rouette et ses bohémiens de l'hôtel Victoria.
12.00 p.m.—Silence.

JEUDI, 30

9.00 a.m.—L'heure.
9.01 a.m.—Musique.
9.15 a.m.—Programme.
9.30 a.m.—W.-H. McKenna (Fleuriste).
9.45 a.m.—Le Salon Lido Enrg.
10.00 a.m.—L'heure Ensoleillée.
11.00 a.m.—Musique variée.
11.15 a.m.—Musique.
11.30 a.m.—St-Cyr & Frère.
12.00 p.m.—Programme.
12.15 p.m.—Musique.
12.30 p.m.—Programme.
12.45 p.m.—Bruneau Inc.
1.00 p.m.—John Millen & Son.
1.15 p.m.—Programme Oxo.
1.30 p.m.—L.-A. Gaucher.
1.45 p.m.—Programme des variétés.
2.00 p.m.—Silence.
5.00 p.m.—L'heure.
5.01 p.m.—Programme Vapex.
5.30 p.m.—Programme du Foyer de Québec.
5.45 p.m.—Programme.
6.00 p.m.—L'heure.
6.01 p.m.—L'heure du Crépuscule.
6.15 p.m.—Musique.
6.30 p.m.—Bulletins de la C. P. irradiés par la (C. C. de la R.)
6.36 p.m.—La boite à musique (C.C. de la R.)
7.00 p.m.—O. Miller.
7.15 p.m.—Le Grand-Père Anthyme, présentation de Elz. Fortier Ltée.
7.30 p.m.—L'heure.
7.31 p.m.—Conférence Universitaire (C. C. de la R.)
7.45 p.m.—Comin' Thourgh the Rye (C. C. de la R.)
8.00 p.m.—Leçon de Bridge.
8.15 p.m.—Le Baryton Inconnu.
8.30 p.m.—La Vitrerie Hobbs.
9.00 p.m.—Programme de Fanfare (C. C. de la R.)
9.30 p.m.—Théâtre Radiophonique (C. C. de la R.)
10.00 p.m.—Hands Across the Border (NBC-C. C. de la R.)
10.30 p.m.—Bulletins de la C. P. irradiés par la (C. C. de la R.)
10.38 p.m.—Chs. Dornberger et son orchestre de danse (C. C. de la R.)
11.00 p.m.—L'heure.
11.01 p.m.—Les Echos de la Vallée (C. C. de la R.)
11.30 p.m.—Rapport des Parties de hockey de la N.H.L., courtoisie de Melchers Distilleries Ltd.
11.35 p.m.—Chs-E. Rouette et ses bohémiens de l'hôtel Victoria.
12.00 a.m.—Silence.

12.30 p.m.—Le chansonnier Rigolard.
12.45 p.m.—Cours de la bourse.
1.00 p.m.—Causerie agricole de l'U.C.C.
1.15 p.m.—Lunch du club Kiwanis.
2.00 a.m.—Ann Leaf, organiste (C.B.S.)
2.30 p.m.—Programme Mus-Kee-Kee.
3.00 p.m.—"Metropolitan Parade" (C.B.S.)
3.30 p.m.—Chansons françaises.
3.45 p.m.—A annoncer.
4.30 p.m.—Bourse.
4.45 p.m.—Récital d'artistes.
5.00 p.m.—Mélodies.
5.15 p.m.—L'orchestre de Geo. Hall (C.B.S.)
5.30 p.m.—Le programme du foyer.
6.15 p.m.—Mélodies du soir.
6.30 p.m.—Nenette et Rintintin.
6.45 p.m.—Programme de la maison Geo. Laporte.
7.00 p.m.—Programme Roger-Gallet.
7.15 p.m.—La Belle Dow.
7.45 p.m.—Le pharmacien du coin.
8.00 p.m.—La demi-heure théâtre du Dr J.-O. Lambert.
8.30 p.m.—Par-dessus les toits.
8.45 p.m.—A la Savate fa-si-la-si-re.
9.00 p.m.—Programme Neilson.
9.30 p.m.—Catholic Federated Charities.
9.45 p.m.—Récital de harpe.
10.00 p.m.—André Kostelanetz.
10.30 p.m.—Programme Mus-Kee-Kee.
11.00 p.m.—Orchestre.
11.05 p.m.—Le programme Mus-Kee-Kee.
11.45 p.m.—Isham Jones et orch. (C.B.S.)
12.00 a.m.—Orchestre.

Ce radio est offert dans un magnifique cabinet art moderne (grande illustration). Modèle 915; et aussi dans le cabinet type conventionnel (petite illustration), Modèle 916.

UNE AUTRE VALEUR SENSATIONNELLE DANS LE "NOUVEAU CODE"

RADIOS ROGERS

TOUTES LES CARACTERISTIQUES DES CONSOLES QUI SE VENDAIENT L'AN DERNIER AU PRIX DE $125.00

1 Circuit superhétérodyne— dont la sélectivité permet de séparer les stations à un cheveu près.
2 Contrôle automatique du volume —qui maintient un niveau uniforme du son.
3 Contrôle de la couleur du son— pour accentuer à volonté les parties basses ou hautes.
4 Extrême sensibilité — capable de capter les stations éloignées.
5 Haut-parleurs électro-dynamiques pleine portée.

PLUS la nouvelle lampe "Duo-Valve" (2 dans 1) nouveau cabinet type moderne et

les lampes Rogers exclusives garanties entièrement métallisées, à protection par cuirasse scellée et ayant 7 points de supériorité, sans vous coûter plus cher

Il y a neuf ans "Ted" Rogers introduisait le premier radio électrique du monde qui ait remporté un véritable succès commercial. Aujourd'hui, l'histoire se répète. La nouvelle lampe Rogers entièrement métallisée, à protection par cuirasse scellée révolutionne de nouveau la radiophonie et fait passer au rang de vieilles lunes les capuchons protecteurs genre boîtes de fer-blanc.

Chaque lampe Rogers qui a besoin de protection est une cuirasse par elle-même. Appliquée sur et imprégnée dans la coquille de verre de chaque lampe se trouve une pellicule métallique — si bien que le verre et le métal ne font qu'un — produisant une cuirasse de protection *scellée* plus durable que la lampe elle-même.

Avant d'acheter regardez d'abord en arrière d'un radio. Si les lampes sont recouvertes de capuchons de fer-blanc, vous n'avez pas devant vous un radio vraiment moderne. Insistez pour avoir les lampes protégées par *cuirasse scellée* telles qu'elles se trouvent dans le Rogers — le radio le plus perfectionné qui soit offert aujourd'hui. Achetez un radio pour l'avenir et non un appareil du temps passé. Choisissez un Rogers.

THE ROGERS-MAJESTIC CORPORATION LTD.

En vente chez — 533A

Les 7 points DE SUPERIORITE DE LA PROTECTION PAR CUIRASSE SCELLEE

Grandes améliorations sans supplément de prix

1. Elle seule protège de façon *parfaite*.
2. Elimine la vibration causée par le relâchement des capuchons qui entourent les lampes.
3. Permet une augmentation de puissance.
4. Absorbe et disperse les "surtensions" et excès de chaleur, causes de distorsion et de détérioration.
5. Maintient une température uniforme et empêche les "points chauds".
6. Assure une fidélité parfaite du son.
7. Prolonge considérablement la *durée* de la lampe — une des raisons pourquoi toutes les lampes Rogers à protection par cuirasse *scellée*, employées dans les modèles nouveaux, sont complètement garanties.

ROGERS BATTERYLESS RADIO

P.-T. LEGARE CO. (LIMITEE) J.-ROMEO CROTEAU

273 rue St-Paul, 142 rue St-Joseph 37 rue St-Joseph.

QUEBEC, P. Q.

Assurez-vous un meilleur service et des conditions plus faciles EN COMMANDANT VOTRE RADIO ROGERS DE LA 273 ST-PAUL P.T. LEGARE LIMITEE 142 ST-JOSEPH

ACHETEZ VOTRE NOUVEAU RADIO ROGERS CHEZ NOUS CONDITIONS FAC'LES

J.-ROMEO CROTEAU

37 RUE ST-JOSEPH QUEBEC

LA MAISON OU L'ON DONNE DU SERVICE

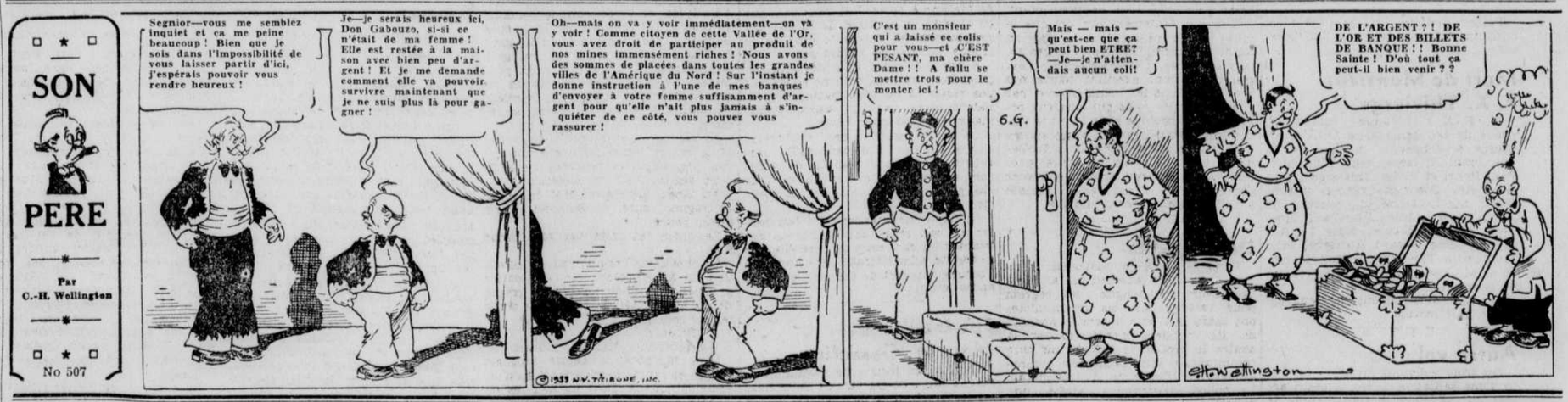

GUERRE AU VICE DANS LES CAFES

La police de Montréal et les agents de la Commission des Liqueurs entreprennent une campagne contre le vice dans la Métropole.

Montréal, 29 (D.N.C.) — Avec la coopération de la police de la Commission des Liqueurs, la police de Montréal a commencé sa campagne contre les cabarets de nuit malfamés, à Montréal. Ces divers établissements ont été visités par la police lundi et leurs propriétaires ont reçu ordre de ne plus faire jouer aucune musique et de ne donner aucune représentation après deux heures, le matin. De son côté, la police de la Commission des Liqueurs verra à ce que ni vin ni bière ne soient vendus sans un mets quelconque.

Tout restaurant ayant un permis de vente de vin et bière, mais où l'on servira comme dans les tavernes, sera fermé immédiatement. Il en sera de même de ces établissements où se passera quoi que ce soit contre la morale. Trois cabarets de nuit plus ou moins fameux ont déjà fermé leurs portes et leurs propriétaires recevront peu probablement leur permis. La police, en faisant la guerre à ces établissements désirent surtout réduire à la famine les racoleuses et les souteneurs.

La police a entrepris cette campagne à la suite de nombreuses plaintes, qui lui furent portées depuis quelques temps contre certains cabarets de nuit, la plupart situés dans le quadrilatère formé par les rues St-Denis, Bleury, Craig et Sherbrooke. Certains de ces établissements selon la police n'étaient plus des endroits où l'on se rendait pour boire ou danser, mais bien pour flirter et corrompre.

Feu Mme Vve E. Bélanger

L'Islet Station, 29 (D.N.C.) — Nous apprenons avec regret la mort de madame Vve Eugène Bélanger (née Célanire Morency), décédée le 26 courant à l'âge avancé de 88 ans. Ses funérailles auront lieu jeudi le 30 novembre à 9 hrs a.m. dans l'église de l'Islet. Parents et amis sont priés d'y assister sans autres invitations.

L'ABBE COUGHLIN EST BLAME PAR UN PRELAT

(Suite de la 1ère page)

AUTRE SORTIE

Brooklyn, N.-Y., 29.— (Traduit de l'Ass. Press).—Le rév. John-L. Bedford, curé de la paroisse catholique de la Nativité, a traité aujourd'hui l'abbé Coughlin d'"infernal nuisance" et exprimé l'opinion que le délégué apostolique serait forcé de mettre un terme à ses discours échevelés, qui sont une honte pour l'Eglise. Father Bedford est l'un des ecclésiastiques les plus considérables de Brooklyn.

"Cet homme, dit-il, est un fléau infernal. Il est fou de popularité. C'est un ennemi public, un homme très dangereux. Tout démagogue peut faire beaucoup de mal. Il se sert de l'Eglise comme d'un tremplin et il compte un bon nombre de partisans. Ses discours n'ont rien de religieux; ils sont politiques et purement égoïstes.

"S'il s'occupait des affaires de l'Eglise et prêchait l'Evangile, il aurait de quoi s'occuper à plein. A Détroit, le clergé catholique n'a que faire de lui. Il est un objet de mépris pour les membres de l'Eglise. On voit ce qu'il est dans le fait que, né au Canada (à Hamilton, Ont.), il est venu aux Etats-Unis pour y vivre plus à son aise.

"Il raffole des louanges de la populace. Les deux tiers de la foule au meeting de l'Hippodrome, lundi soir, étaient composés de la lie du peuple. C'est la sorte de gens qu'il faut pour former une cohue et enfoncer les portes des prisons pour appliquer la loi de lynch. S'il les avait engagés à le suivre pour mettre à sac les bureaux de J.-P. Morgan, ils l'auraient fait.

"Son évêque est pire que lui. Il pourrait l'arrêter et il ne le fait pas, bien que les hautes autorités ecclésiastiques du pays l'en aient prié. Je crois qu'on en est arrivé au point où le délégué apostolique entrera en scène et fera cesser ces discours échevelés qui sont une honte pour la religion."

Father Bedford s'est exprimé ainsi dans une interview avec les journalistes.

Mort de Monsieur F.-X. Thivierge

M. F.-X. Thivierge, marchand, époux de feu dame Elisa Delisle, est décédé à Johnsville, à l'âge de 72 ans, lundi. Il laisse deux fils, MM. Paul-Henri et Victor Thivierge ; sept filles, Rév. Soeur St-François et Rév. Soeur Ste-Lucienne, du couvent de Jésus-Marie, Mme Jean-Paul Roy, Mme Léonard Daniel, Mme Ls Rodrigue, Mme Gérard Rodrigue, Mlle Marguerite Thivierge. Il était le frère de M. Joseph Thivierge, marchand de cette ville.

Ses funérailles auront lieu vendredi matin à Johnsville.

Autre vol

Les trois individus arrêtés à la suite d'une tentative de vol à main armée sur la Banque Canadienne de St-Malo, il y a quelques semaines, auraient un autre passif à purger.

D'après information reçue du Nouveau-Brunswick, il faudrait croire que les mêmes individus ont subtilisé l'automobile d'un médecin d'Edmundston. La police du Nouveau-Brunswick pense retrouver les auteurs du vol dans la personne des trois cambrioleurs de St-Malo.

Un détective de la province voisisine sera prochainement à Québec pour vérifier l'exactitude de l'information.

Si l'identité était établie, de nouvelles plaintes seraient portées contre les trois individus en question.

Dans certains pays on enduit les oeufs de beurre pour les conserver longtemps à l'état de première fraicheur.

SECOURS DIRECTS

La fête de l'Immaculée Conception, vendredi de la semaine prochaine, nécessite des changements dans l'ordre de distribution des secours directs, et M. P.-N. Verge, trésorier municipal, et directeur des services, sur qui retombe le lourd fardeau de l'organisation des travaux de chômage, a déclaré au représentant du "Soleil" aujourd'hui que les sans travail du quartier St-Jean-Baptiste devront se présenter à l'hôtel de ville jeudi après-midi, à 3 heures.

Si les employés n'ont pas le temps de distribuer tous les secours, les chômeurs qui n'auront pas obtenu leur argent devront revenir le samedi matin.

Sous la direction de M. Verge, M. Myrand fait actuellement des enquêtes sur le compte d'une foule de chômeurs célibataires, qui ne sont pas entrés sur le rôle de 1933-34 ou qui sont entrés sur ce rôle depuis cette année seulement. D'après le règlement municipal, il faut que ces chômeurs célibataires, dont la plupart demeurent en chambre, soient sur le rôle depuis trois ans, pour avoir droit à une carte d'identification.

Quand ils prouvent qu'ils ont résidé à Québec depuis trois ans, ils peuvent, avec la permission du recorder de la cité, après avoir assermenté une déclaration à cet effet devant M. Edgar Bussières, assistant-greffier de la Cour du Recorder, obtenir une carte d'identification qui leur donne droit de travailler sur les chantiers municipaux.

TRAVAUX DE CHOMAGE

Le maire Lavigueur a annoncé ce midi au représentant du "Soleil" qu'il allait soumettre, dès cet après-midi, au comité administratif, un nouveau programme de travaux de chômage, qui sera exécuté par la ville dès que la somme de $150,000 actuellement accordée par les deux gouvernements, aura été dépensée.

Les travaux en cours dureront environ 12 semaines et le maire Lavigueur voudrait que le nouveau programme soit prêt à être exécuté dès la fin des présents travaux d'aqueduc et de drainage.

Si les gouvernements accordent la nouvelle demande de la ville de Québec, les chômeurs auront de l'ouvrage jusqu'à la fin de la rude saison.

LA PROCHAINE SESSION

"Toutes les sessions sont importantes", a déclaré le premier ministre aux journalistes qui voulaient savoir ce qui se passera à la Législature lors de sa prochaine réunion, le 9 janvier prochain.

"Nous nous attendons à ce que la prochaine session soit aussi importante que les autres", ajoutait le premier ministre.

Quant à la législation du gouvernement, elle est encore inconnue, à l'exception, toutefois, de la législation proposée sur la municipalisation de l'électricité.

Comme on demandait à M. Taschereau si le gouvernement légiférera pour empêcher les menées socialistes dans la province, le premier ministre répondit que l'on ajouterait à la loi déjà existante s'il y a lieu. "Toutefois, dit le premier ministre, le meilleur endroit pour régler cette question, c'est aux polls, et le parti libéral vient de le faire".

Au sujet des récentes élections dans Jacques-Cartier, M. Taschereau a fait remarquer que M. Maurice Duplessis aurait dû profiter de l'occasion superbe qui lui était offerte pour expliquer son programme aux ouvriers et aux cultivateurs.

C. LACHAPELLE PASSERA SA VIE AU PENITENCIER

(Suite de la page 3)

mière, un vol de $23 en se parjurant devant la Cour.

Philéas Pelletier trouvé coupable de fornication avec une fille infirme âgée de 14 ans fut condamné à 3 ans de pénitencier. Il s'agissait aussi d'un récidiviste. Réal St-Amand de la Reine, trouvé coupable de tentative de fornication sur une fille de 14 ans fut condamné à 12 mois de prison. Alexandre Jean de Montréal, convaincu de vivre des fruits de la prostitution passera 6 ans au pénitencier de même que son compagnon, Ovila Legault.

Richard Lessard ayant volé une petite somme d'argent fut condamné à 3 mois dep rison et Swim Swamson coupable de s'être introduit par effraction la nuit dans une maison privée fut condamné à 3 ans de pénitencier. Trois jeunes gens, Georges Bordeleau, François Boutin est Gérard Thouin, de La Reine, trouvés coupables de parjures ont été condamnés à 2 mois de prison chacun.

Le termes des Assises Criminelles d'Amos touche à sa fin, il ne reste plus que lep rocès de Jos. Lukawiesky, accusé de meurtre au 1er degré.

CAUSE DE LA CONTREBANDE

Les actes d'accusations contre les quinze prétendus contrebandiers poursuivis pour avoir conspiré dans l'intention de frauder le Ministère des Douanes, le Gouvernement provincial et la Commission des Liqueurs ont été présentés, ce matin, devant le juge Laliberté, de la Cour du Banc du Roi, juridiction criminelle.

Ces actes d'accusations étaient signés par le Procureur Général.

A la demande des avocats qui occupent pour la Couronne dans cette cause, Mtres Lucien Moraud, Richard Alleyn et Fernand Choquette, la Cour a été ajournée à demain matin pour la comparution, les plaidoyers et les demandes de renouvellement de cautionnement.

Aucune arrestation nouvelle de l'un ou l'autre des sept accusés encore en liberté n'a été rendue publique mais nous avons appris de source officieuse qu'il serait fort possible que les officiers de la Gendarmerie Canadienne amènent devant la Cour, demain, d'autres inculpés que les huit qui sont actuellement entre les mains de la police ou qui jouissent d'une liberté provisoire sous cautionnement.

Il appert également que dès que la cause de Graveline, Dubois, Dionne, Aubin, Santerre, Stevens et autres sera commencée, d'autres mandats d'arrestation seront exécutés contre des personnes dont les noms ne sont pas encore dévoilés mais qui auraient organisé une combine pour la vente illicite des spiritueux, plus vaste encore que celle que l'on poursuit actuellement. Cette nouvelle poursuite, prétend-on, atteindrait près de quarante contrebandiers d'une bande opposée à celle actuellement poursuivie.

Des regrets

Paris, 29. — Le gouvernement français a exprimé aujourd'hui à l'ambassadeur d'Allemagne ses regrets pour l'attaqu que les communistes ont tenté hier soir contre l'ambassade. Ils voulaient manifester par là contre le procès de Leipzig, où cinq communistes sont poursuivis comme auteurs de l'incendie du Reichstag. La police parisienne a arrêté une douzaine de manifestants.

Une collision

Quincy, Mass., 29.—Deux trains du New Haven Railroad sont venus en collision aujourd'hui, et une vingtaine de voyageurs ont été blessés, l'accident est arrivé près d'Atlantic Station. Une locomotive et plusieurs wagons ont quitté les rails.

Les Lindbergh

Dakar, 29.—Le colonel et Mme Lindbergh, qu'on disait partis hier, sont encore à Porto Praia, Iles du Cap Vert, aujourd'hui. On ignore encore si les deux voyageurs voleront à St-Louis, sur la côte d'Afrique, avant de prendre le départ pour l'Amérique. Ils doivent passer le reste de la journée où ils sont.

L'hon. M. Francoeur

Le ministre des Travaux Publics, l'honorable J.-N. Francoeur, est arrivé à New-York, hier après-midi, à bord du "Champlain", de la Cie Générale Transatlantique.

M. Francoeur n'a pas voulu accorder d'entrevue aux journalistes.

Le ministre a pris le train pour le Canada dans la soirée et il est possible qu'il arrive à Québec cet après-midi.

25 BUCHERONS SE PLAIGNENT DE LEUR SORT

Des bûcherons de Trinity Bay viennent raconter à la police de Québec qu'on les a odieusement exploités dans un chantier.

Vingt-cinq bûcherons, des finlandais, des anglais et des canadiens-français, sont arrivés ce matin, à 4 heures, à l'hôtel-de-ville de Québec pour demander protection à la police municipale. Venant de Trinity Bay, sur la Côte Nord, ces hommes disent qu'ils n'avaient pas mangé depuis lundi et ils avaient fait le trajet de Mont-Joli à Lévis à bord d'un wagon rempli d'animaux.

Débarqués à Lévis vers une heure ce matin et n'ayant pas un sou vaillant, les bûcherons firent le tour par le pont de Québec pour entrer en ville et ils arrivaient à 4 heures au poste de Police No 1.

L'histoire qu'ils ont racontée au capitaine Bigaouette, assistant-directeur de la police municipale, est une véritable odyssée. Engagés à Montréal par l'entremise d'un bureau de placement, pour le compte de la Tourville Lumber, ils furent transportés à Trinity Bay par la compagnie avec l'entente, disent-ils, qu'ils auraient $1.50 par corde, dans une région où le bois était bon. Les bûcherons prétendent qu'il leur fallut faire 42 cordes pour en faire accepter 21. Des représentations furent faites à la compagnie et celle-ci, plutôt que d'avoir de la difficulté avec ses hommes, les fit reconduire au quai de Matane.

Ils disent qu'ils n'avaient pas un sou et qu'ils durent marcher dans la neige sur une distance de 42 milles, de Matane à Mont-Joli, abandonnant en chemin un vieillard de 60 ans qui ne pouvait pas suivre le gros de la troupe composé de jeunes gens.

A Mont-Joli, les autorités municipales les avertirent qu'il ne pouvaient pas rester là et, hier matin, ils prenaient place dans un wagon d'animaux, en route pour Lévis.

Le porte parole des bûcherons, Aarue Ruuska, a déclaré qu'ils devaient coucher tout habillés dans des camps pas chauffés et qu'on leur chargeait 60 sous par jour de pension.

Le capitaine Bigaouette a fait servir un bon repas aux bûcherons cet avant-midi et il est tout probable que le comité administratif sera appelé à s'occuper du sort de ces étrangers cet après-midi.

Funérailles de Mme A. Gosselin

Hier, à dix heures de l'avant-midi, eurent lieu à St-Gervais de Bellechasse, les funérailles de madame veuve Adélard Gosselin (née Aurélie Labrie), au milieu d'une affluence de parents et d'amis accourus pour témoigner de leur profonde estime à cette vaillante chrétienne.

L'assistance était à l'égal de la sympathie qui était due à cette famille des mieux vues de cette paroisse. Un long cortège escorta la dépouille de la maison mortuaire à l'église. Tout le village s'était rendu aux abords du temple pour honorer la regrettée disparue. Tous les rangs de la société locale et même de l'étranger sont venus donner leur marque d'estime aux enfants de cette septuagénaire.

Les funérailles étaient sous la direction de monsieur Achille Lacasse, entrepreneur de pompes funèbres.

Portait la croix, M. Alfred Bolduc.

Conduisait le corbillard, M. Georges Leclerc.

Les porteurs : MM. Adélard Laflamme, Lauréat Dion, Adélard Plante, Oscar Dion.

La levée du corps, sous le portique du temple, fut présidée par M. le curé Gagnon. Une nombreuse délégation de Dames de Ste-Anne est venue à la rencontre de la défunte et fit procession avec bannière enrubanée de noir et de violet, marque de dernière sympathie à cette généreuse sociétaire.

Le service funèbre fut célébré par M. le vicaire Réné Larochelle, au milieu des multiples tentures de deuil dont l'église était recouverte.

Au choeur assistaient MM. les abbés J. Gagnon, curé, et Edmond Paré, prêtre retiré.

La quête fut faite par M. Eusèbe Roy.

Le choeur de l'orgue, sous la direction de M. Napoléon Goulet, maître de chapelle, rendit la messe grégorienne augmentée de motets de choix rendus comme suit :

"O Salutaris", Emile Paré ;

"De profundis", Rosario Goulet.

Mme Murdock McKenzie touchait l'orgue et rendit plusieurs pièces d'un choix minutieux dans les oeuvres de Chopin et Handel.

Au premier rang de l'assistance, parmi les parents, on voyait ses deux fils, MM. Philippe Gosselin et J.-Emile Gosselin, inspecteur d'écoles ; Marc Lapointe, son gendre ; ses petits- fils, MM. Louis-Emile Gosselin, élève de rhétorique, Collège de Lévis; Réal Gosselin, étudiant à E. N. L. ; Léonard Gosselin, Jacques Gosselin, Jean-Marie Gosselin, Benoit Gosselin, Rosaire Gosselin ; ses beaux-frères, Philippe Bourget, de Lauzon et son fils Maurice Bourget ; Louis Beaudoin et son fils Edmond Beaudoin ; Georges Ruel, de St-Charles; Emile Paré, d'Honfleur ; ses cousins Baptiste Gosselin, Joseph Gosselin et Arthur Gosselin.

MM. les députés Oscar Boulanger, C. R., M. P., et Robert Taschereau, C. R., M. P.P, avaient exprimé leur regret, l'un retenu à l'hôpital et le second par engagement antérieur.

EXACTEMENT CE QU'IL VOUS FAUT

Ce n'est pas tout le monde qui sait que les ingrédients du porter sont fort nourrissants. Chacun à part, ces ingrédients sont bons pour la santé et collectivement ils font un excellent breuvage. Le meilleur houblon, l'orge rôtie et la drèche en font un breuvage idéal de qualité surfine—le Cream Porter Boswell.

Ann.

LA POESIE DE CLAUDEL PAR VIATTE

(Suite de la page 3)

Etats-Unis, de là il part pour l'Extrême-Orient où il demeure jusqu'en 1909, alors qu'il est rappelé en Europe centrale, rapportant de la Chine une certaine conception du théâtre et des oeuvres telles que **"Connaissance de l'Est"** et **"L'Oiseau Noir Dans Le Soleil Levant"**. La guerre le fait passer du consulat aux ambassades et il fait un séjour à Rio de Jeneiro, un autre à Copenhague, avant d'être envoyé de nouveau en Extrême-Orient, comme ambassadeur au Japon. Puis, comme on le sait, il fut aux Etats-Unis de 1925 jusqu'à ces derniers mois et il représente actuellement la France à Bruxelles.

"L'oeuvre de Paul Claudel est un monde. Elle échappe aux définitions et aux classements. Pour la comprendre nous verrons d'abord ce que Claudel n'est pas, puis quelles sont les influences qui se sont exercées sur lui et, enfin, en quoi consiste sa personnalité.

"Paul Claudel n'est pas un classique de la forme. Sans doute, le cas échéant il écrit des vers réguliers, mais il ne les aime pas. Il n'en veut pas particulièrement à un aspect du VXIIe, c'est à toute la tradition qu'il s'e nprend. Il n'aime pas Racine, ni davantage Hugo. Il prétend uniquement renouer avec le moyen âge. Il veut revenir à l'expression spontanée, traduction de la musique naturelle, de la parole humaine. Il ridiculise la grammaire et les grammairiens, comme trop formalites. Il se moque du bon sens. Enfin il n'aime pas le classicisme à cause de l'étroitesse de son particularisme national.

"Et ainsi il se trouve préparé à subir des influences infiniment variées, dont voici les principales. D'abord les grecs. Il a beaucoup lu Eschyle, qu'il a traduit, et Euripide, qu'il a parodié dans "Protée". Il y a ensuite celle de la bible. Le rythme de Claudel imite, en effet, consciemment et volontairement celui du verset des psaumes. En troisième lieu il faut nommer le théâtre espagnol et celui de Shakespeare, théâtre à fond religieux qui condense dans une même action plusieurs périodes, milieux et continents. Il y a l'influence considérable de l'Extrême-Orient à qui il doit surtout une technique, une négligence totale à l'égard du décor, de tout ce qui est accessoire, pour concentrer l'intérêt sur l'acteur. Enfin de nombreuses influences contemporaines, celles de Mallarmé, de Verlaine et de Rimbaud, et du Symbolisme, dont il s'est d'ailleurs peu à peu détaché. Rappelons aussi deux influences extra-littéraires: celle du music-hall et celle du cinéma.

"Tout cela fait de l'oeuvre claudelienne une oeuvre très complexe, où il y a du lyrisme, quelquefois très diaphane, très fluide, plus souvent austère et grandiose, où il y a du réalisme, un mélange de réalisme et de surnaturel. Il y a même du grotesque et de la fantaisie baroque, le désir de nous détendre au milieu d'un drame. Les premières pièces ne sont guère que des rêves dialogués. Puis nous avons des drames presque impersonnels, des personnages historiques, qui représentent un milieu, une civilisation, une époque, et que l'auteur fait vivre puissamment. Il y a des âmes sombres, mais le plus souvent les personnages de Claudel ne sont pas l'expression de lui-même, de sa religion, religion sublime, celle de la Folie de la Croix. Dans ses meilleures oeuvres, Claudel est le poète de la souffrance voulue, désirée, recherchée même. C'est là que se trouve le grand sens du christianisme qui transfigure la vie. Enfin il y a un effort pour faire un théâtre qui ne soit que théâtre, qui est jeu, qui veut l'être et nous le rappeler. Claudel a voulu faire du drame un art qui composerait tous les arts du mouvement... Et Claudel, malgré toutes ses bizarreries et les excès de ses qualité indomptables est, parmi les auteurs contemporains, l'un des seuls, s'il en existe d'autres, à propos desquels on peut prononcer le plus authentiquement le mot de génie."

G. D.

le magasin **AU BON GOÛT ENR.** 73 rue St-Joseph **écoule**

$25,000 de Stock de Confections pour Dames

ROBES ET MANTEAUX

dans une très grande **VENTE** à sacrifice

Il nous faut rencontrer nos obligations quelle que soit l'énormité de nos pertes. C'est le but de cette VENTE. Vous y trouverez des VALEURS supérieures à toutes celles offertes jusqu'ici, Chic, Qualité, Distinction.

SACRIFIES EN BAS DU PRIX COUTANT

Profitez de ces Incomparables Aubaines !

JEUDI, VENDREDI et SAMEDI

Spécial de 9 à 10 h. a. m. JEUDI

29 MANTEAUX

Garnis de fourrures. Valeur jusqu'à $20.00. **$3.77**

ROBES

Robes en Jersey de laine. Spécial de 9 à 10 hrs jeudi. Derniers styles dans de jolies couleurs contrastantes. Rég. 2.98 pour cette vente **$1.00**

ROBES

Une riche et élégante toilette pour maintes occasions de la journée et du soir, nouvelles couleurs chinoises, manches longues, courtes ou bouffantes et dans les crêpes les plus nouveaux. Prix **$2.77**

ROBES

Vous trouverez une jolie robe dans ce groupe très réduit. Coloris chinois, lignes orientales, tunique et encolures hautes **$3.77**

ROBES

Chics Robes de toilette, ce sont des modèles parfaits.

Nous venons justement de les recevoir et vous pourrez remarquer tous les nouveaux sujets de styles et couleurs contrastantes. Valeurs jusqu'à $12.95 **$5.77**

Voyez nos Vitrines

500 MANTEAUX ADDITIONNELS

Garnis de Bonnes Fourrures

Groupe No 1

Ces Manteaux sont confectionnés avec les nouveaux tissus en vogue ornés d'un magnifique collet et nouvelles manchettes. Valeur de $15.00 **$7.77**

Voyez nos Vitrines

Matériels : **Drap, Suède Diagonal Bouclés**

Groupe No 2

Valeurs exceptionnelles que vous serez étonnées de trouver à un prix aussi populaire. Bonnes Fourrures et bons Tissus. Valeur de $20.00 **$10.77**

Stock réduit en entier

Fourrures

Rat Musqué
Ecureuil
Genet
Seal
Fitch
Renard

Groupe No 3

Un bel assortiment de modèles, nouveaux manteaux et garnis de bonnes fourrures. Vous approuverez ces valeurs. Régulier jusqu'à $25.00 **$13.77**

Groupe No 4

La qualité des fourrures qui garnissent ces manteaux est luxueuses et fait dans de jolies styles somptueux, tissus de haute qualité. Valeur de $35.00 **$18.77**

NOUVELLES ROBES DE SOIREES

Nouvelles Robes de Soirées, Taffeta Satin et Velours. Valeurs jusqu'à $15.00 **$4.77**

Manteaux Modèles

Garnis de riches fourrures.

REDUITS DE 33⅓% à 50%

AU BON GOUT, Enr., 73 rue St-Joseph

Le département de l'instruction publique et le corps des inspecteurs d'écoles étaient respectivement représentés par M. Onésime Goulet, I. E. et Irénée Jolin, I.E. Le conseil municipau duquel faisait partie M. Philippe Gosselin, était représenté par Son Honneur le maire Wellie Asselin, le capt. Oscar Paré et le sec. Joseph Lacasse. La commission scolaire dont M. J.-Emile Gosselin est président, avait pour représentant M. Eugène Marquis. Le personnel du couvent au complet remplissait une partie de la nef. Dans l'assistance on pouvait voir les dignitaires et les citoyens : MM. le docteur A. Paradis, le notaire Guy Poullot, les professeurs Aldéric Corriveau et Rolland Nadeau, Jules Rouillard, André Labbé, Pierre Goulet, Charles Asselin, Arthur Arsenault, Narcisse Audet, Antoni Beaulieu, Joseph Beaulieu, Rolland Bilodeau, Placide Brochu, Arthur Catellier, Camille Chabot et Pierre Chabot, Chs-Eug. et Joseph Charretier, Philippe Côté, Joseph Couture, Octave Dion, Louis Fortier, Amédée Fournier, Ulysse Girard, Antoine Godbout, Armand Godbout, Damase Godbout, Joseph Godbout, Phillippe Godbout, Rosario Goulet, Jean Goulet, Joseph Goulet, Gaston Goulet, Pierre Labbé, Aurèle Labrecque, Cyrille Labrecque, Damase Labrecque, Joseph Labrecque, Octave Labrecque, Alphonse Lacasse, Eudore Lacasse, Eugène Lacasse, Joseph Lacasse, Thomas Laflamme, Romuald Laflamme, Philippe Laflamme, Paul Laflamme, Arthur Laflamme, Moïse Laflamme, Léopold Laflamme, Pierre Lantagne, Ulric Lapointe, Henri Lapointe, Herménégilde Lapointe, Henri Laverdière, F. Lecours, P. Lecours, Napoléon Marceau, Eugène Marquis, Thomas Marquis, Eug. Marquis, Georges Nadeau, C.-E. Nadeau, G.-H. Nadeau, Gérard McKenzie, Amédée Paré, Edmond Paré, Hervé Paré, Pierre Paré, Wilbrod Paré, Joseph Patoine, Amédée Roy, Stanislas Roy, Eusèbe Roy, P.-E. Roy, Jos. Royer, Lucien Rouillard.

Madame Gosselin laisse pour pleurer sa perte, outre les parents déjà nommés dans l'assistance : Mme Marc Lapointe, (Marie-Ange) ; d'autres petits-fils : Lauréat, Marius, Lucien, Claude, Yves et Jean-Léon Gosselin ; des petites-filles : Mlles Suzanne, Marthe et Rachel Gosselin, élèves au couvent de St-Gervais ; Jeanne d'Arc, Marie-Blanche, Yvette et Thérèse Lapointe ; ses frères : MM. Michel Labrie, de Coaticooke ; Napoléon Labrie, retiré à Lévis ; ses soeurs : Mmes Jean Godbout, retirée à St-Damien ; Edmond Lapointe, Holyoke, Mass ; H.-H. Belleau, Montréal ; Elzéar Turgeon, Québec ; Mlle Philomène Labrie, St-Charles de Bellechasse.

De nombreuses visites furent faites à la défunte exposée en chapelle ardente chez son fils M. Philippe Gosselin, laissant des offrandes de messes, bouquets spirituels, etc., et dont la liste sera donnée dans le courrier de la paroisse.

"Le Soleil" se joint aux nombreux parens et amis de cette distinguée famille pour lui exprimer ses sincères sympathies.

Beauceville

Divers

—Dimanche après-midi à l'église paroissiale ont commencé les cérémonies du Triduum prêché par le révd Père Bertrand, Franciscain, de Québec, pour les tertiaires. Une nombreuse assistance a suivi ces pieux exercices qui se sont terminés hier matin.

—Le Révd Frère Armand Caron, du juvénat de Berthier, accompagné de son frère, le révd Frère Adalbert Caron, de l'Institut des Sourds-Muets, de Montréal, passent quelques jours en ville, visitant leur père gravement malade, M. Charles Caron.

—M. l'abbé Chs Rodrigue, curé de Christ-Roi, Villemay, était à Beauceville, jeudi dernier, à l'occasion du mariage Rodrigue-Veilleux.

—Egalement pour la même occasion, Mlles Thérèse, Jeannette Rodrigue, inst., de Christ Roi, ainsi que M. et Mme Isidore Fontaine, de St-Isidore.

—Mlles Alice et Suzanne Fortin ainsi que M. A.-E. Jacques sont descendus à Québec, dans le couran de lasemaine

—M. le Dr J.-H. Desrochers, Mlle Françoise Renault, de Beauceville, Mlle Yvette Turgeon et M. Amyot Jolicœur, de Québec, ont passé la fin de semaine à Porth-Henry, les hôtes de Mlles Desrochers et Jolicœur.

—M. le notaire Rousseau et sa famille de Trois-Pistoles, ont passé le dimanche en notre ville, les hôtes de M. le notaire et Mme Ch. Rioux.

—M. Georges Laflamme, voyageur, passait le dimanche à l'hôtel du Bocage, en visite à Beauceville.

—Etaient de passage à St-Evariste et St-Honoré, Mlles Jeannette, Rita et Cécile Roy, MM. Jules Veilleux et Lorenzo R[illegible].

—Mme J.-Ed. Fortin et son fils Claude, sont descendus à Québec mardi, accompagnés de M. et Mme et Mlles Plante.

—Mlles Annette et Béatrice Mathieu sont allées à Montmagny, à l'occasion du mariage de leur amie, Mlle Jeannette Simoneau.

Pour vol

Devant le juge en chef Hugues Fortier, de la Cour des Sessions de la Paix a comparu ce matin Wilfri Beaulieu qui a plaidé coupable à l double accusation de vol avec effraction et d'effraction dans l'intention d voler.

Sentence sur ces deux chefs d'accusation sera rendue vendredi prochain, le 1er décembre.

En Espagne

Madrid, 29 — Domingo Barnes, ministre de l'instruction publique, est devenu ministre de la justice aujourd'hui par suite de la démission soudaine de Juan Botella, amenée pa l'incompatibilité entere ses opinion gauchistes et le programme ministériel.

Acte injustifié

Jefferson City, Mo., 29 — Le gouverneur B. Park a déclaré aujourd'hui que le lynchage de Lloyd Warner, jeune homme de couleur, à St Joseph hier soir était un acte nullement justifié.

CALENDRIER MISSIONNAIRE pour 1934

Il contient 14 gravures représentant les Oeuvres accomplies en Afrique, par les Soeurs Blanches Canadiennes.

Prix: 15 sous l'unité ou $1.50 la douzaine.

En vente à: Procure des Soeurs Missionnaires d'Afrique, 32 rue Fraser, Lévis.

DEUX PARTIES DANS LA NATIONALE CE SOIR

Le Laval contre l'Ace A. A. A. dans la première et le Québec Amateur contre le St-Charles dans le second engagement de la soirée — Une victoire du Laval et du St-Charles mettrait les quatre clubs sur un pied d'égalité dans le circuit Carbonneau, l'Ace et le Québec Amateur ayant gagné les joutes d'ouverture, la semaine dernière— Alignements des clubs.

PREMIERE JOUTE A 8 HEURES

Deux intéressantes parties sont au programme pour ce soir, dans la ligue de hockey Nationale, à l'Aréna, alors que les clubs qui perdirent les joutes d'ouvertures rencontreront les vainqueurs des premiers engagements de la saison dans ce circuit. En première, le Laval, qui fut battu par le Québec Amateur au score de 6 à 4, jouera contre l'Ace A. A., tandis que le St-Charles qui avait été battu par ce dernier rencontrera le Québec Amateur dans la seconde joute. On comprend que le Laval et le St-Charles vont lutter ferme pour prendre leur revanche et empêcher les autres clubs d'augmenter une marge qui serait déjà forte dans une cédule de douze parties seulement.

Voici quels seront les alignements des clubs:—

LAVAL:—		ACE A. A.:—
Rocheleau	Buts	Bolduc
Morissette	Défenses	J. Leclair
A. Gagné		M. Nadeau
Larochelle	Avants	C. Henri
Lachance		S. Quinn
G. Nadeau		J. O'Connell
V. Gauthier		T. Hamel
T. Fortin		B. Amy
Desbiens		Miville
Cliche		Keiller
Chevalier		Mitchell
Brodeur		Gauthier
QUEBEC AMATEUR:—		**ST-CHARLES:—**
Cauchon	Buts	Duquet
Ls. Leclair	Défenses	W. Dubeau
L. Viger		L. Tremblay
M. Gérin	Avants	C. Bolduc
U. Tondreau		N. Desjardins
R. Lavoie		P. Rousseau
Beaumont	Substituts	C. Bisson
Jobin		P. Bisson
Fortin		Doherty
Gagnon		Guay
Cloutier		

La première partie commencera à huit heures.

LE QUEBEC-AMATEUR EN TETE

Le premier bulletin émis par A. Racette, secrétaire de la ligue de hockey Nationale, montre que le Québec Amateur mène dans le département des compteurs de ce circuit avec quatre de ses joueurs parmi les cinq premiers, le Laval venant en second lieu avec cinq de ses joueurs parmi les douze premiers.

C'est Roméo Lavoie, le brillant joueur de centre, qui mène le peloton avec un total de 4 points, dont 1 assist, suivi par Lucien Lachance, du Laval, avec deux points. Voici la

L. LACHANCE R. LAVOIE

liste des premiers compteurs :

	B.	A.	Pts
R. Lavoie, Québec Am.	3	1	4
L. Lachance, Laval	2	0	2
L. Leclair, Québec Am.	1	1	2
Gérin, Québec Am.	1	0	1
U. Tondreau, Québec Am.	1	0	1
C. Munroe, Laval	1	0	1
Fortin, Laval	1	0	1
Quinn, Ace A. A.	1	0	1
Hamel, Ace A. A.	1	0	1
Desjardins, St-Charles	1	0	1
Larochelle, Laval	0	1	1
Gauthier, Laval	0	1	1

Ligue Intérieure d'anneaux

Rapport de la classe B, des parties jouées le 22 novembre :

Taschereau 5402 vs Garneau 5106.
Majorité Taschereau 296 points.
Meilleure partie Taschereau, O. Labrecque, 350. Meilleure partie du Garneau, W. Lachance, 920.
St-Germain 6314 vs Dinel 6288.
Majorité St-Germain, 26 points.
Meilleure partie St-Germain: L. Parent 1176. Meilleure partie Dinel : W. Chicoine, 1124.
Léveillé vs St-Jacques Inc. 6110.
Majorité St-Jacques Inc., 162 points.
Meilleure partie Léveillé, E. Gingras 1102. Meilleure partie St-Jacques Inc. R. Jacques, 1127.
Madden 6225 vs Whistle 6359.
Majorité Whistle 134 points.
Meilleure partie Madden, P. Vallières, 1135. Meilleure partie Whistle, R. Nadeau, 1106.

Le Zouave

Demain soir, au lieu habituel, tous les raquetteurs Zouaves sont priés de se réunir afin d'adopter définitivement le programme de la saison 1933-34.

Les athlètes sont déjà à l'oeuvre et grâce à la neige abondante, le sentier de l'entraînement ne leur semble pas trop difficile.

Une bonne soirée de famille a groupé une centaine de personnes au chalet du club avant-hier pour fêter la Ste-Catherine. De 8 heures 30 du soir à 2 heures 30 du matin, les cartes et la musique ont tenu tout le monde bien occupé. L'orchestre Simard est un peu là quand Tit-Jean est au piano !

ROLAND

Canadien Amateur

Le Club d'Anneaux Canadien Amateur, a défait le Canadien-Français par une marge de 1212 points dont voici le détail :

CANADIEN AMATEUR	
G.-M. Disnard	1135
G. Richard	1139
L. Parent	1082
A. Gravel	1044
P. Vézina	1013
D. Giguère	1032
	6445
CAN.-FRANCAIS	
E. Darveau	992
E. Bussières	949
G. Frenette	873
J. Jacques	900
P. Côté	724
G. Côté	865
	5233

LES ACTIVITES DU CLUB MONTCALM

Le club de raquetteurs Montcalm vient de publier le programme suivant pour ses activités au cours de la présente saison:

Nov. 29—(Mercredi) — Soirée des Beaux Champs, sous le patronage de Messieurs Aldéric, Wilfrid et Adélard Beauchamp et Mmes Beauchamp.
Déc. 3—(Dimanche) — Soirée de nos délégués MM. J.-Ernest Pelletier et Gustave Fortier et Mme Pelletier.
" 10—(Dimanche) — Soirée sous le patronage de Messieurs J.-A. Roy et J.-B. Dugas ainsi que de Mmes Roy et Dugas.
" 17—(Dimanche) — Soirée sous le patronage de Messieurs Léopold Roy et J.-C. Boulet ainsi que Mmes Roy et Boulet.
Jan. 3—(Dimanche) — Soirée sous le patronage de notre Patron Honoraire M. G.-I. Lachance, de notre Président Honoraire, M. Frs Jobin, ainsi que de Mmes Lachance

(Suite à la page 15, 1ère col.)

LE HOCKEY

LA N. H. L. :

Ottawa	1
Boston	2
Montréal	4
Canadiens	1
Americans	3
Toronto	7

L'INTERNATIONALE

Cleveland	1
London	0
Syracuse	7
Détroit	0

Un record de Richards

Londres, 29 — (P.C.) — Gordon Richards, le champion des jockeys en Angleterre, a célébré la fermeture de la saison anglaise à Manchester samedi en gagnant sa 259e course, battant par 13 victoires le record établi par Fred Archer, il y a 48 ans. Richards a compté avec Celestial City. C'était son premier gagnant sur 28 montures.

La N. H. L.

Section Canadienne

	J	G	P	N	P	C	P
Canadiens	9	5	4	0	16	14	10
Toronto	6	4	1	1	22	10	9
Maroons	7	3	2	2	14	16	8
Americans	7	2	3	3	14	22	5
Ottawa	9	2	7	0	14	19	4

Section Américaine

	J	G	P	N	P	C	P
Chicago	8	5	2	1	11	9	11
Détroit	8	5	3	0	22	19	10
Boston	8	4	4	0	17	17	8
Rangers	6	1	4	1	7	12	3

SEPTIEME ECHEC DU OTTAWA

Boston. — Si les Senators continuent à perdre des parties par la marge de un point on pourra bientôt les considérer comme les joueurs les plus malchanceux de la N. H. L. Ils

A. SMITH E. SHORE

ont maintenant perdu sept parties consécutives en neuf joutes mais seulement 9 points ont été comptés contre eux. Six de leurs défaites dont celle d'hier aux mains des Bruins de Boston l'ont été par une marge d'un point.

Il ne restait que quatre minutes à jouer avec un score égal à 1-1 hier quand Eddie Shore donna la victoire au Boston en lançant par derrière le filet du Ottawa le disque qui frappa les patins de Beveridge et pénétra dans le net. Scotty Bowman, l'amateur de Niagara-Falls, s'est mis en évidence. Il donna à Bud Cook l'assists pour le point des Senators dans la première période.

Alex Smith, ex-joueur du Ottawa, égalisa le score dans la seconde période.

SOMMAIRE

Première période
1—Ottawa, Cook (Bowman) 16.01
Punitions : Bowman (majeure), Stewart (majeure).
Deuxième période
2—Boston, Smith 7.35
Punition : aucune.
Troisième période
3—Boston, Shore 16.27
Punition : aucune.

Décision à Arixmendi

Los Angeles. (P. A.) — Baby Arixmendi a obtenu une décision en dix rondes sur Eddie Shea, de Chicago, hier soir.

LE MORAL EST BON DANS LE CAMP DES CASTORS EN VUE DE LA JOUTE DU 1ER

Des quartiers-généraux du Québec nous viennent aujourd'hui des nouvelles très encourageantes au sujet de la partie de vendredi soir, alors que les Castors rencontreront les Arrows de Philadelphie dans la première partie d'une série de deux, dont la seconde aura lieu lundi soir, de la semaine prochaine. C'est que pour cette joute de vendredi l'escouade des Castors sera au grand complet et de ce fait elle devrait être en mesure de prendre une belle revanche sur les Arrows. C'est le Philadelphie, qui a été le premier club à battre le Québec dans la récente tournée du club aux Etats-Unis mais ce soir-là les Castors étaient en moins des services de Ben Ward, de Campbell et de Wilson qui n'a pu encore jouer avec le club par suite d'une blessure à l'épaule reçue au cours de la saison d'entraînement.

Ce n'est pas sans difficulté que les Arrows battirent les Castors au score de 4 à 2 en profitant des ouvertures que les visiteurs laissèrent dans une vive offensive pour égaliser le score à 3 à 3. Ce devait être la première défaite d'une série de quatre, mais le moral est resté très bon chez les Castors et un bon moral c'est déjà la moitié d'une victoire.

Quenneville, qui ne s'en fait jamais et qui en a vu bien d'autres dans sa carrière, est là d'ailleurs pour mettre la note encourageante dans le camp. Dimanche dernier il nous disait: "Quand je jouais pour le Québec, il y a six ans, nous commençâmes la saison presque un mois après les autres, faute de glace, et nous perdîmes sept parties consécutives; et cependant, nous arrivâmes dans le détail.....

Derby de chiens dans Portneuf

Le 24 décembre, à St-Marc des Carrières, sera tenue une course de chiens dont l'enjeu sera une magnifique coupe, gagnée l'an dernier par M. Philippe Dussault, et aussi des bourses. Cette course, organisée par le Cercle Caron de l'A. C. J. C., partira à 3 heures précises pour un trajet de 11 milles. Les attelages devront être de deux chiens, pas plus ni moins. Tous les amateurs du comté de Portneuf pourront y prendre part, et seulement eux. Ils n'auront qu'à faire parvenir leur entrée à M. Evariste Naud d'ici trois semaines. L'on nous garantit un succès et surtout une lutte fort contestée. Donc à l'entraînement.

Victoire de Londos

New-York, 29. — (P.A.) — Jim Londos, le fameux lutteur grec, a défait Paul Boesch, de New-York, en 32 minutes et 02 deux secondes hier.

Les leaders de la N. H. L.

SECTION CANADIENNE

Section : Montréal Canadiens, gagne 5, points 10.
Points : Smith, Maroons, 3 buts, 4 assists, 7.
Buts : Northcott, Maroons; Kilrea, Toronto, 4.
Assits : Smith, Maroons, 4.
Punitions : Clancy, Toronto; Bowman, Ottawa 20 minutes.
Blanchissages : Chabot, Canadiens, 3.

SECTION AMERICAINE

Section : Chicago, gagne 5, annule 1, point 11.
Points : Sorrell, Détroit, 7 buts, 2 assists, 9.
Buts : Sorrell, 7.
Assists : Pettinger, Détroit, 5.
Punitions : L. Conacher, Chicago, 18 minutes.
Blanchisage : Gardiner, Chicago, 3.

Pomorski au Chicago

Montréal, 29. (P. C.) — John Pomorski, qui fut pendant plusieurs années l'étoile des lanceurs des Montréal Royals, vient de signer un contrat pour les White Sox de Chicago. Cette nouvelle a été communiquée hier par Frank Shaughnessy gérant des Royals. Les Royals ont acheté Ben Sankey, arrêt-court venant du Maine.

LEVASSEUR-SANSFACON EN FINALE

C'est ce soir que le Gymnase National présentera un programme de lutte dans lequel on verra Jos. Levasseur et Lucien Sansfaçon en finale, dans un engagement de deux chutes dans trois, limité à une heure et demie. Une préliminaire entre Frigault et Picard servira d'ouverture à cette soirée qui commencera à huit heures

Levasseur Sansfaçon

et demie précises. Une seconde préliminaire mettre en présence Kid Hecker et Maurice Bertrand, dans un engagement limité à trente minutes.

La semi-finale mettra en présence Bob Catros, d'Ottawa, et Paul Doyon, de Québec. Cette rencontre, qui promet d'être très dure, sera de deux dans trois, mais limitée à 45 minutes.

La pièce de résistance sera sans contredit le match-revanche entre Jos. Levasseur et Lucien Sansfaçon, le brillant athlète de Giffard, qui annulèrent un combat sensationnel d'une heure à l'Aréna, il y a trois semaines. On favorise généralement Sansfaçon pour gagner ce match qui est intéressant à plus d'un point de vue.

LES MAROONS ONT BATTU LE CANADIEN

Montréal. (P. C.) — Il y a une semaine, les Maroons étaient au désespoir, après avoir perdu au score de 5 à 0 aux mains des Canadiens, mais ce désespoir est aujourd'hui changé en un vif enthousiasme et pour cause. L'équipe de Eddie Gérard menacée de réorganisation et de bannissement pour plusieurs joueurs a affiché toute son ancienne ardeur hier pour battre les Canadiens au score de 4 à 1.

NORTHCOTT H. SMITH

Les Maroons avaient alors tout ce dont ils manquaient il y a une semaine,— la rapidité avec laquelle les Habitants étaient impuissants à rivaliser, — un puissant "scoring punch" et une ardeur aggressive qui leur valut bien des punitions mais fit une rencontre excitante.

C'est Balby Northcott qui compta le premier point des Maroons, après 52 secondes de jeu sur une passe de Hooley Smith et le duo répéta le même exploit dans la troisième période.

Wildor Larochelle compta l'unique point des Canadiens au cours de la seconde session et Teddy Graham et Haynes comptèrent leurs points à bonne heure dans la troisième. Neuf mille personnes assistèrent à la partie.

Il est probable qu'on n'entendra pas beaucoup parler maintenant de la vente de Trottier, Wilcox et Haynes, Haynes eut un assist ; Wilcox joua une bonne partie et Trottier fut assez agressif pour s'attirer une majeure.

SOMAIRE

Première période
1—Maroons, Northcott (Smith) 0.52
Punitions : Ayres, Graham, Larochelle, Trottier.
Deuxième période
2—Canadiens, Larochelle (S. Mantha) 17.45
Pnitions : Lépine (2), Smith, Burke, Northcott (2), Gagnon, Joliat, Ward, Trottier.
Troisième période
3—Maroons, Graham 2.33
4—Marons, Haynes (Kilrea) 4.45
5—Maroons, Northcott (Smith) 6.47
Punitions : S. Mantha, Ward, Chabot, Larochelle (majeure), Trottier (majeure), Smith.

Défaite du C. N. R.

Le club de ballon au panier de l'UniversitéLaval a remporté une belle victoire hier soir sur le C. N. R. A. au score de 18 à 14. Gerwitz, Constantino, Hughes et Gussion se sont particulièrement distingués.

un appel pour PHILIP MORRIS

10 POUR 10¢
25 POUR 25¢

CARTES-PRIMES DANS CHAQUE PAQUET

ENVELOPPEES DE CELLOPHANE POUR EN CONSERVER la FRAICHEUR

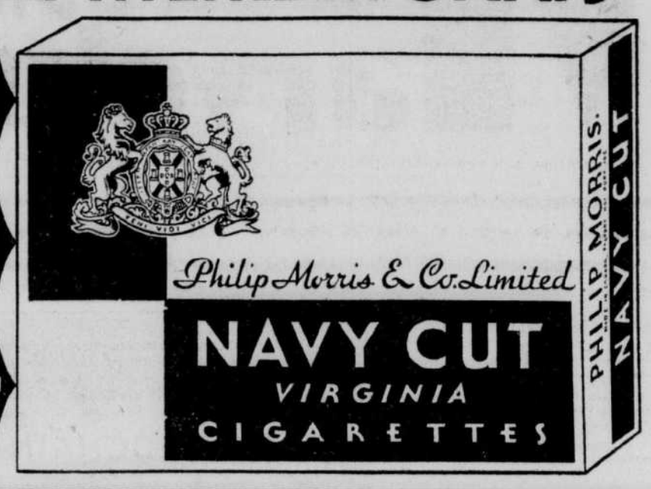

34 F

LA BOXE

Houston, Tex. — Maxie Rosenbloom, New-York, et Clyde Chastain, Dallas, annulent, (10) ; Frankie Hughes, Indianapolis, bat aux points Don Larue, Montréal, (6).

Seattle. — Little Pancho, 113 1-2, Manila, bat aux points Augie Curtis, 116, Seattle, (10).

Browning gagne

Albany, 29.—(P.A.)—Jim Browning a défait Len Macaluso après avoir perdu la première chute en 10.02. Il prit la seconde en 22.44 et il s'assura la troisième en 15.09.

Ligue Provinciale de Quilles

La deuxième partie de Quilles pour la coupe de la Ligue Provinciale de Quilles Inc., a eu lieu dimanche dernier aux Trois-Rivières et s'est terminée par la victoire du Club Régal, de Montréal, par une majorité de 33 points. Les équipiers du Régal scorant 2754 et ceux de Trois-Rivières 2721, c'est-à-dire que la partie fut très intéressante.

Jourdain, du Trois-Rivières, fut l'étoile de la partie en réussissant 630 en trois parties et 234 en partie simple.

On trouvera plus bas les scores détaillés de la rencontre.

Parties jouées le 26 novembre 1933, à la Salle Laviolette (Trois-Rivières):—

Régal (Montréal):—			
P. Desjardins	126	—	— 126
C. Egan	199	177	203— 579
J. Doyle	—	194	167— 361
C. Crête	169	211	198— 578
C. Therrien	211	204	159— 574
A. Vien	157	223	156— 536
	862	1009	883—2754
Trois-Rivières:—			
Jourdain	193	234	203— 630
W. Guy	176	166	182— 524
Trudel	173	149	146— 468
P. Lariviere	164	170	169— 503
A. Gagnon	182	231	183— 596
	888	950	883—2721

Régal (Montréal): 33 points.

Ouverture le 8 au Victoria

A l'assemblée semi-annuelle du Victoria Curling Club, il a été décidé que la saison sera officiellement ouverte le huit décembre prochain avec la traditionnelle partie Président vs Vice-Président.

W. DUBEAU ET LE CLUB ST-CHARLES

Une des figures les plus populaires du hockey amateur local est sans contredit le "petit" Willie Dubeau qui compte de nombreuses saisons sur la glace locale, étant un des plus anciens joueurs de la ligue Nationale. Il a toujours été un joueur en vue dans ce circuit tout en étant la terreur des avants par son solide travail derrière la ligne bleue. Cet automne, Dubeau avait décidé de se retirer du hockey mais l'esprit sportif qui le ca-

W. DUBEAU

ractérise l'emporta sur toutes les autres considérations et l'on vit avec plaisir Dubeau garder sa franchise dans la ligue Nationale et y inscrire de nouveau une équipe qui attire déjà l'attention sur elle. Dès ses débuts, le club de Willie, le St-Charles, vint très près de battre le Ace A. A. A. et il a affiché une performance qui en fera un club avec lequel les autres devront compter avant longtemps.

Disons en passant que Dubeau est à la fois président, vice-président, secrétaire, trésorier, coach, capitaine et joueur de son équipe. Ce soir, le St-Charles jouera contre le Quebec Amateur dans la seconde partie de la ligue à l'Aréna.

Le St-Jacques

Vendredi dernier, le club d'anneaux St-Jacques Inc., rendait visite au club E. Madden. Le club St-Jacques, Inc., remporta les honneurs de la partie avec une majorité de 35 points. Voici le sommaire de la partie qui fut très intéressante :

ST-JACQUES, INC.					
R. Jacques	158	212	143	211	153— 877
J.-P. Pagé	208	233	213	205	211—1070
R. Chatelle	181	203	202	233	205—1030
P.-E. Jacques	126	241	207	174	192— 941
P. Trudel	246	212	209	266	202—1135
G. Perkins	253	245	200	210	218—1116
Total					—6169
MADDEN					
P. Vallières	179	249	232	266	238—1154
E. Déry	166	200	190	183	221— 960
L. Grondin	241	234	172	154	232—1033
R. Careau	172	200	200	178	235— 985
T. Renaud	186	231	188	178	211— 994
D. Morissette	161	172	224	199	252—1008
Total					—6134

Majorité St-Jacques Inc., 35 points.

Ligue Intérieure d'anneaux

Parties cédulées ce soir (mercredi) dans la classe B, Léveillé vs St-Germain à 117 St-Germain; Canadien vs Garneau à 241 Napoléon; Restaurant Blouin vs Taschereau à 48 Taschereau; Madden vs St-Jacques Inc., à 292 3-4 St-Olivier; Dinel vs Whistle à 100 St-Bernard.

DEFAITE DU NEW-YORK A TORONTO

Toronto. — Pendant que les Canadiens se faisaient battre au score de 4 à 1 par les Maroons à Montréal devant neuf mille personnes, cinq mille spectateurs seulement voyaient les Leafs battre les Americans au score de 7 à 3. C'était la plus petite assis-

B. BOLL LEVINSKY

tance vue dans le hockey professionnel depuis la construction du Garden.

Les Leafs eurent constamment l'avantage après qu'ils eurent renversé le premier point des Américains compté par McVeigh. Presque tous les joueurs des Leafs comptèrent dans les points, quatre dans la première période et trois dans la dernière.

SOMMAIRE

Première période
1—Americans, McVeigh (Dutkowski) 9.25
2—Toronto, Boll (Levinsky) 11.41
3—Toronto, Levinsky 13.17
4—Toronto, Sands (Blair) 16.36
5—Toronto, Cotton (Horner) 17.06
6—Americans, Gross 18.04
Punitions : Horner, Gross et Burke.
Deuxième période
7—Americans, Conn 14.03
Punitions : Jackson, Thoms, Boll (majeure), Burke.
Troisième période
8—Toronto, Kilrea (Thoms) 11.23
9—Toronto, Day 12.44
10—Toronto, Thoms (Bailey) 12.49
Punitions : Jackson, Gross, Conacher, Horner.

CEDULE

LA N. H. L. :
Aucune joute.

CANADO-AMERICAINE :
Providence à Philadelphie.
New Haven à Boston.

L'INTERNATIONALE
Syracuse à Windsor.

Ligue d'anneaux Indépendante

Parties jouées dans la ligue Amateur, mercredi le 22 novembre :

St-Pierre	5469
Lafayette	4946

Majorité pour St-Pierre 523 points.

Canadien Amateur	6445
Can.-Français	5233

Majorité pour Canadien Am. 1212 pts.

Voici les parties cédulées pour ce soir dans la ligue :
Can. Français vs St-Pierre.
Assoc. des Laitiers vs Canadien Am.

Ligue Quebec Power

Parties jouées le 24 novembre 1933, à la Salle Frontenac.

STAFF

E. Roche	99	146	110	98—	453
R.-M. Reade	76	103	119	99—	388
Yves Gosselin	106	128	90	131—	455
J Pelletier	91	115	101	179—	486
Totaux	372	492	411	507—	1782

ENGINEERING

Perreault	91	74	82	104—	351
St-Jacques	102	98	113	59—	372
Genest	97	119	92	79—	387
Marier	94	90	122	137—	443
Totaux	384	381	409	379—	1553

Staff gagne 3 parties. Engineering 1 partie.

CONSUMERS

Levasseur	93	140	159	148—	540
Pontbriand	91	112	106	76—	385
Lemelin	142	97	85	84—	408
Towner	102	93	115	102—	412
Totaux	428	442	465	410—	1745

TIME KEEPING

Dubé	92	100	87	116—	395
Côté	75	74	109	68—	326
Boucher	76	89	113	84—	362
Godbout	94	83	146	122—	445
Totaux	337	346	455	390—	1528

Consumers gagne 4 parties. Time Keeping gagne 0 partie.

RELAYS

A. Sissons	70	79	113	89—	351
W Greer	69	90	101	73—	330
R. Villeneuve	43	69	89	46—	198
Talbot	93	81	65	65—	304
Totaux	272	319	319	273—	1183

GAS

L Plante	87	121	102	94—	404
J.-A. Bernier	101	87	88	71—	347
Trembiay	101	94	106	117—	418
A. Letarte	99	69	107	131—	406
Totaux	388	371	403	413—	1575

Relays gagne 0 partie. Gas gagne 4 parties.

Match nul

Houston, Texas, 29 —(P.A.)—Dans une furieuse bataille qui vit les deux adversaires aller à tour de rôle au tapis, Maxie Rosembloom, de New-York, et Clyde Chastain, de Dallas, ont annulé en dix rondes hier soir.

DEBUT DE LA LIGUE JUNIOR

Photographie prise à l'occasion de l'ouverture de la ligue de hockey Junior à l'aréna. On remarque dans le groupe Son Honneur le maire Lavigueur mettant la rondelle au jeu en compagnie de Rosario Boucher, président du circuit, Nap. Côté, de l'aréna, W. Derouin et A. Martineau.

SI vous souffrez de:

Faiblesse
Maux de reins
Rhumatisme
Epuisement
Maux d'estomac
Fatigue
Malaise général

occasionnés par l'affaiblissement de tout le système

prenez, Messieurs, les PILULES MORO; elles sont toujours employées avec grand succès.

PILULES MORO
pour les Hommes
Cie Médicale Moro, 1566, rue St-Denis, Montréal.

Quoi de mieux pour la partie de chasse?

Avec Gobelet Dépliant et Commode

HUNTLY BLEND, le bon vieux whisky qui est tout particulièrement préféré des sportsmen de partout, est maintenant embouteillé en flacon commode avec le gobelet dépliant en aluminium -- idéal dans le bois.

...On ne pourrait acheter meilleur scotch whisky au même prix... il n'y a pas meilleur flacon pour le contenir.

$1.70 FLACON DE 13 ONCES

HUNTLY BLEND Whisky

Embouteillé et mélangé sous la surveillance directe des propriétaires
HUNTLY BOTTLING STORES, GLASGOW, ECOSSE
par Distillers Corporation, Limited, Montréal.

C'EST LE MÉLANGE QUI COMPTE

L'huile à moteur parfaite pour l'hiver

Employez **LE TYPE D'HIVER Marvelube**

Conforme aux nouvelles spécifications de la S.A.E. relativement à l'huile d'hiver

Aux postes de service et chez les dépositaires de l'Imperial Oil. Arrêtez aujourd'hui !

Association Sportive à Montmagny

Montmagny, (D. N. C.) — Dans notre rapport de l'élection des officiers de l'Association Sportive de Montmagny, nous avons omis involontairement les noms de deux officiers : M. Philippe Rousseau, avocat, et M. J. Poulin, ont été élus respectivement "coach" et directeur de l'Association. On nous pardonnera bien cette omission.

Une importante réunion des officiers et directeurs de l'Association Sportive eut lieu le 23 courant au bureau de la Compagnie Bélanger. Un comité exécutif fut nommé. Font partie de ce comité Exécutif : MM. Edgar Boulet, Florent Legendre, Raymond-T. Gagnon, Philippe Rousseau et Georges Collin.

Il fut décidé, contrairement à la première décision après maints pourparlers, que la patinoire serait dans la cour de la Compagnie Price.

Les travaux de la confection de la patinoire seront terminés d'ici peu et les joutes commenceront immédiatement.

Les jeunes et les officiers et directeurs sont à l'oeuvre pour faire de cette saison sportive un vrai succès à tout point de vue.

Numéros gagnants

Les numéros gagnants des programmes de la Railway-Paper, dimanche dernier, étaient No 102, non réclamé, et No 1005, Robert Brunault, 46 rue Montcalm, à qui l'Aréna de Québec a fait remise du $2 auquel il avait droit.

Activités du Montcalm

(Suite de la page 14)

et Jobin.

" 6—(Samedi) — Après-midi des enfants des membres. Visite du Père Noël au chalet et distribution des cadeaux aux enfants, sous le patronage de M. et Mme Arist. Demers.

" 7—(Dimanche) — Parade d'Eglise de l'Union Locale à la paroisse de Notre-Dame du Chemin.

(Le Soir) — Gâteau des Rois, sous le patronage de Messieurs Adjutor Pouliot et Nap. Bédard ainsi que de Mmes Pouliot et Bédard.

" 10—(Mercredi) — Soirée sous le patronage de Messieurs Omer Guay et Roméo Patry ainsi que de Mmes Guay et Patry.

" 14—(Dimanche) — Fêtes du 25ème anniversaire de la fondation du club "Le Zouave".

" 17—(Mercredi) — Sortie en raquettes sous la direction de Messieurs Art. Corriveau et Arthur Mondor ainsi que de Mme Corriveau.

" 19—(Vendredi) Sortie des Clubs de l'Union Locale pour assister à la partie de Hockey à l'Aréna.

" 20—(Samedi) — Courses pour le championnat de la ville de Québec.

" 21—(Dimanche) — Soirée des Jeunes sous le patronage de Messieurs J.-Arthur Godbout et Joseph Bergigan.

Noce d'Or du club "Frontenac". Parade d'Eglise le matin et après-midi sportive pour tous les raquetteurs.

" 24—(Mercredi) — Sortie en raquettes sous le patronage de Messieurs Lucien Donati et F. Lachaine ainsi que de Mme Lachaine.

" 26-27-28 — Convention Internationale des Raquetteurs à Manchester, N.-H.

" 28—(Dimanche) — Course pour la coupe de notre Président Honoraire, M. Frs Jobin.

Soirée des Cantin, sous le patronage de Messieurs Alphonse, Ludger et L.-Omer Cantin ainsi que de Mmes Cantin.

" 31—(Mercredi) — Soirée de retour de la convention sous le patronage de Messieurs Sylvio Lepage et René Mercil.

Fev. 4—(Dimanche)—Course de trois milles sous les auspices du Montcalm, pour les coupes de Messieurs Adélard Deslauriers et Maurice Marquis.

Soirée sous le patronage de M. et Mme Eugène Mercil.

" 7—(Mercredi) — Sortie en raquettes sous le patronage de Messieurs Raoul Lavigne et Maurice Lemieux ainsi que de Mmes Lavigne et Lemieux.

" 11—(Dimanche) — Parade à Lévis sous les auspices du club Voltigeur.

" 12—(Lundi Gras) — Bal masqué sous le patronage du Dr J.-E. Verreault et de M. J.-E. Dombrowski ainsi que de Mme Dombroswki.

" 18—(Dimanche) — Date ouverte de l'Union Locale.

Soirée sous le patronage de Messieurs Emile Bédard et Ant. Marcoux ainsi que de Mmes Bédard et Marcoux.

" 21—(Mercredi) — Parade suivie d'une soirée au club Huron.

" 25—(Dimanche) — Après-midi sportive du club Union Commerciale. Course de trois milles du club Huron. (Souper Canadien) — sous le patronage des fondateurs du clubs ainsi que des Ex. Présidents.

Mars 4—(Dimanche) — Soirée sous le patronage de Messieurs Léo Dugal et W. Ruel ainsi que de Mme Ruel.

" 10—(Samedi) — Fin de saison de l'Union Locale et distribution des prix aux vainqueurs des courses au chalet de l'Union Commerciale.

" 11—(Dimanche) — Soirée des Gagnon sous le patronage de Messieurs J.-Bte et Alex. Gagnon.

" 18—(Dimanche) — Soirée sous le patronage de Messieurs Jules Lévesque et Emile Lavoie ainsi que de Mmes Levesque et Lavoie.

Avril 2—(Lundi) — Soirée sous le patronage des Dames du Club Huron. —(Date ouverte) — Pour la partie de Sucre.

ETOILE A 14 ANS. — Agée seulement de quatorze ans, Margaret Duncan, de San Francisco, a franchi à la nage une distance de 50 verges en 30 secondes, une performance exceptionnelle.

Ligue du Bell Telephone

Commercial:—

Mlle Michaud	110	75	112—	297
Miss Molloy	98	81	69—	248
Mrs Shields	91	126	117—	334
Mrs Mackereth	109	132	115—	346
M. Drolet	82	107	98—	287
	490	511	511—	1512

Dial:—

Miss Mulcair	59	73	78—	210
Miss Kingston	129	69	91—	287
Mrs Dunham	78	90	62—	230
M. Dubé	82	99	118—	299
M. Couture	118	98	118—	334
	466	427	467—	1360

Commercial:—3-0.

St-Roch:—

Miss Murphy	85	90	76—	251
Mlle Page	101	62	62—	225
M. Martineau	128	104	128—	360
M. Donati	93	99	96—	288
M. Gailloux	146	78	142—	366
	533	433	504—	1490

District Office:—

Miss O'Neill	101	104	87—	292
Miss Jones	70	63	74—	207
M. Lafleur	129	128	145—	402
M. Collins	138	134	91—	363
M. Thomas	107	120	95—	322
	545	549	492—	1586

St-Roch:—2-1.

A l'A. S. E. C.

Joutes du 24 novembre 1933 à l'A. S. E. C. :

Travaux Publics II:—

Fontaine, L.	113	87	103—	303
Côté, Ad.	85	89	131—	305
Dupuis, René	107	112	113—	332
	305	298	347—	940

Agriculture IV:—

Savard, R	151	128	126—	405
Descôteau, L	112	90	61—	263
Larue, M.	71	130	99—	300
	334	348	286—	968

Agriculture IV gagne 2 à 1.

Trésor II:—

Lower, W.	101	102	112—	315
Proulx, R.	110	68	130—	308
Pearson, E.-L.	111	106	116—	333
	322	276	358—	956

Terres & Forêts II:—

Hébert, A.-D.	117	92	107—	316
Tardif, L.	101	109	107—	317
Lemay, Paul	77	150	141—	368
	295	351	355—	1001

Trésor II gagne 2 à 1.

Position des équipes dans la ligue de quilles des employés civils:—

	G	P	P.C.
Trésor I	16	5	.761
Revenu	15	6	.714
Affaires Municipales	15	6	.714
Agriculture II	14	7	.666
Commission I	14	7	.666
Colonisation	12	9	.571
Agriculture III	12	9	.571
Travaux Publics II	11	10	.523
Agriculture IV	11	10	.525
Agriculture I	6	13	.381
Travaux Publics I	8	13	.381
Commission II	8	13	.381
Terres & Forêts II	7	14	.333
Auditeur	6	15	.285
Trésor II	6	15	.285
Terres & Forêts I	5	16	.238

Le F.-X. Jobin

Le club de hockey F.-X. Jobin, qui fera partie de la ligue des Bons Sports cet hiver, s'est formé un comité de membres actifs et honoraires qui sera d'un grand support au club pour ses organisations. M. F.-X. Jobin sr est le président honoraire et propriétaire du club.

Comité actif: président, M. Arthur Courteau; 1er vice-président, M. F.-X. Jobin jr; 2e vice-président, M. Alexandre Gauvin; gérant, M. Maurice Jobin; secrétaire, M. Emilien Blondeau; trésorier, M. Lucien Jobin; entraîneurs, M. Lucien Lachance.

Directeurs actifs: MM. Lucien Turbid, Raymond Jobin, Jos. Courteau, Delphis L'Heureux, Victor Bédard, Eugène Baker, Emile Dubeau, Roméo Demers, Arthur Marois, J.-P. Paquet, J.-B. Pichette, Rosario Boucher, Art. Magnan, Albert Tremblay, Albert Paquet, Maurice Cantin, Rosaire Faucher, Marcel Savard, Jos. McNeil, Mathieu Linteau, Hector Poitras, Paul Pelletier, Jos. Turcotte, Jean-Marie Jobin, Maurice Latulippe, Cyrille Poitras, Maurice Pouliot, F.-X. Delisle, Elphège Rochon, Maurice Ratté, Marcel Pouliot.

La liste des directeurs honoraires du club de hockey F.-X. Jobin sera publiée ces jours-ci.

ACTIVITES DE LA FEUILLE D'ERABLE

Voici le programme officiel de l'Association Sportive Feuille d'Erable Inc. pour la saison 1933-34 :

DECEMBRE

3 Ouverture officielle de la saison au chalet. L'orchestre Simard au programme.
6 Soirée de patinage. Où ? On vous dira l'endroit.
12 Randonnée en skis à Charlesbourg. La Côte du Roi est toujours recherchée des fervents du ski.
14 Traines sauvages sur la Terrasse. Soyons nombreux. Il y a des traines pour tout le monde.
17 Soirée au chalet, donnée par la section du hockey. Encourageons notre populaire équipe de hockey.
20 Allons patiner.

JANVIER

1 Bonne et heureuse année.
4 Traines sauvages sur la Terrasse. Le groupe augmente toujours.
7 Soirée au chalet sous les auspices du président. On peut s'attendre à quelque chose de bien.
10 Sortie en skis au Kent House.
14 Voilà la soirée des vice-présidents. Armand et Georges veulent battre le record d'assistance.
16 Soirée de patinage.
18 En groupe avec nos skis à la Sapinière.
21 Glissades en skis sur les Plaines d'Abraham.
23 Soirée des secrétaires-trésoriers.
25 Glissades sur la Terrasse.
28 Course de 5 milles en skis pour le championnat du club. Armand et Ivan sont assurés de la victoire. Lequel a raison ? Soirée par la section des dames.
30 En skis à Giffard. Une sortie toujours attrayante.

FEVRIER

4 Course annuelle de 12 milles "ouverte" aux amateurs de la cité et du district.
7 Fête de nuit sur les terrains de l'Association. Plusieurs clubs seront présents.
11 Soirée donnée par nos directeurs. Leur organisation est excellente.
13 Mardi-Gras. Soirée du Bon Vieux Temps. On verra les costumes que nos ancêtres portaient.
15 Patinage.
16 Assemblée générale au chalet. Tous les membres sont invités.
18 Excursion annuelle au Manoir Cap-Rouge. Diverses atrractions au programme. Il y aura un puissant Bob-Sleigh. Un bon souper canadien sera servi.
21 Allons glisser sur la Terrasse.
23 En Skis au Terminal de la Shawinigan.
25 Soirée de nos membres honoraires.
27 Patinons.

MARS

1 Glissade sur la Terrasse.
4 Excursion à Notre-Dame des Laurentides.
7 Euchre donné par les demoiselles au chalet.
9 Patinage.
11 Les membres donnent leur soirée. L'union fait la force.
15 Patinage. La glace est en parfait état... à l'Aréna.
18 Excursion aux Laurentides. La dernière. Ne la manquez pas.
21 Euchre des hommes au chalet.

AVRIL

1 Soirée de Pâques. La saison tire à sa fin. Profitons-en. Partie de sucre dans un endroit populaire, annonce en temps et lieu.
29 Soirée de clôture de la saison.

Ligue Intérieure d'anneaux

Résultats des parties de la classe B, le 24 novembre.

St-Jacques Inc. 6169 vs E. Madden 6134.
Maj. St-Jacques Inc. 35 points.
Plus grosse partie St-Jacques Inc. P. Trudel, 1035.
Plus grosse partie Madden: P. Vallières 1154.

Taschereau 5918 vs Léveillée 6187.
Majorité Léveillé 269 points.
Meilleure partie du Taschereau, G. Chevalier 1088. Meilleure partie du Léveillé : M. Simard, 1101.

Dinel 5826 vs St-Germain 5858.
Majorité St-Germain, 32 points.
Meilleure partie du Dinel, A. Ernst 1101.
Meilleure partie du St-Germain, P. Laroche 1086.

Garneau 5780 vs Canadien 5886.
Majorité Canadien, 126 points.
Meilleure partie du Garneau, J. Garneau, 1147. Meilleure partie du Canadien, J. Robinson, 1047.

Whistle 5529 vs Rst. Blouin 6045.
Majorité Rest. Blouin, 516 points.
Meilleure partie du Whistle, P.-A. Doddridge, 1000. Meilleure partie du Rest. Blouin E. Morissette, 1186.

LES MONCTON HAWKS SONT ENCORE EN LICE

Dans la ligue des Provinc es Maritimes, avec le même alignement qu'en 1932 — Wolverines — Beavers et Abegwetts.

Halifax, N.-E. — (Central Press)— Bien qu'il fut un temps question de hockey professionnel dans les provinces maritimes au printemps dernier, la campagne de 1933-34 est commencée avec les "Simonpures" occupant encore le premier plan et la ligue qui produisit les gagnants de la coupe Allan en 1933, la Maritime Senior Amateur League, promet de produire encore de grandes parties et des équipes qui attireront encore l'attention des amateurs de hockey.

La ligue, qui était connue l'an dernier sous le nom de Big Three et qui est désignée maintenant sous le nom de Big Four par suite de l'inscription des Beavers, de St-Jean, comprend les Moncton Hawks, qui allèrent à Vancouver à la fin de la dernière saison, pour capturer l'historique coupe Allan avec des victoires consécutives sur les Saskatoon Quakers. Ces derniers sont actuellement en tournée en Europe.

Les Hawks auront la même équipe cette saison-ci. Aucun nouveau joueur n'a été ajouté à l'escouade. On a craint pendant quelque temps que les Hawks allaient perdre leur substitut étoile Bert Connoly au profit des Rangers, mais Connoly ne put faire le grade après deux semaines d'entrainement avec les Rangers.

Les amateurs de Halifax ont pour leur part les yeux sur leur équipe, les Wolverines, qui comptent sur leur alignement de nouvelles recrues dans la personne de Bill Cowley et Everett Porteous de Ottawa, centre et aile droite respectivemnt, et Paul Gagnon, des Canadiens amateurs de Montréal, qui jouera aile gauche. Ils ont aussi retenu la majorité de leurs joueurs de l'an dernier.

Les Wolverines ont enregistré un retentissant triomphe récemment sur les Atlantic Sea Gulls, deux fois champions amateurs des Etats-Unis et invincibles depuis deux ans. Le score fut de dix à un. Les rédacteurs sportifs locaux firent cependant remarquer que ce fut "une de ces soirées". Ce soir-là les Wolverines auraient pu faire une belle lutte à n'importe quel club d la N.H.L.

Sur l'Ile du Prince Edouard, les Charlottetown Abegwetts (prononcez "Abble-waits") ont importé Pete Kelly, des Royals de Montréal, et Currie, défense, aussi de Montréal . Ils ont pris Gick McCann, gardien de buts, à Fredericton, Mickey McGlashen, des Halifax Wolverines, et ont gardé la majorité de leur alignement de l'an passé.

St-Jean est entré sur la carte du hockey avec les Castors (Beavers) une équipe composée de joueurs des provinces maritimes et du Haut Canada comprenant le goaler Charles Wilson et le joueur de défense Kenzie McNeil de même que Cormier, Dickson, Doucette, Gammon, Livingstone, Sharp, Etstbrooke, Young et Burns du pays maritime, et le joueur de défense Draper, et les avants Reist, Houston et Donald du Haut Canada.

Clint Benedict, pendant des années l'un des plus grands gardiens de buts dans le monde du hockey, a été nommé coach des Beavers. Stanton Jackson, ancienne étoile des ligues majeures et mineures sera le coach des Abbies; Percy Nicklin dirigera encore les Hawks et William Red Stuart, ancienne étoile de la N.H.L., pilotera les Wolverines.

QUILLES A L'A. S. E. C.

Moyennes au 25 novembre 1933, dans la ligue de quilles:—

Noms	Clubs	Points	Parties	Moy.
Fortier, G.-G.	Auditeur	1740	12	145.
Molleur, O.-G.	Commission I	2810	21	133.8
Taylor, J.	Trésor I	2372	18	131.7
Poulliot, M.	Trésor I	2360	18	131.1
Dupuis, René	Travaux II	2727	21	129.9
Milot, C.	Terres & Forêts I	763	6	127.1
Beaudet, L.	Revenu	2283	18	126.8
Lafrance, L.	Agriculture II	2638	21	125.6
Vallée, Jos.	Travaux I	1507	12	125.5
Rondeau, J.	Commission I	2631	21	125.3
Morin, Edgar	Agriculture I	2630	21	125.3
Gimaël, Ph.	Revenu	376	3	125.3
Lamonde, G.	Affaires Municipales	2597	21	125.3
Clark, J.	Affaires Municipales	2561	21	121.9
Couture, Alf.	Colonisation	2534	21	120.6
Fontaine, L.	Travaux II	2147	18	119.3
Lemay, Paul	Terres II	2494	21	118.8
Lacombe, J.-M.	Terres I	356	3	118.6
Savard, R.	Agriculture IV	2451	21	116.7
Gélinas, Geo.	Agriculture I	2436	21	115.9
Turgeon, R.	Agriculture III	2418	21	115.1
Perron, R.	Agriculture II	2412	21	114.8
Hébert, A.-D.	Terres II	2178	19	114.8
Beauchemin, L.	Affaires Municipales	2064	18	114.6
Saindon, R.	Colonisation	1259	11	113.8
Bradley, R.-A.	Commission I	2391	21	113.8
Duplessis, E.	Terres II	227	2	113.5
Godbout, Henri	Revenu	336	3	112.
Tremblay A.-H.	Travaux II	335	3	111.6
Tardif, L.	Terres II	2333	21	111.1
Poirier, Henri	Agriculture III	1996	18	110.9
Pearson, E.-G.	Trésor II	2204	20	110.2
Lavigne, E.	Travaux I	1652	15	110.1
L'Espérance, R.	Agriculture II	1633	15	108.9
Robillard, D.	Commission II	2279	21	108.5
Desmarais, R.-L.	Trésor I	1467	13	108.2
Oughtred, C.-M.	Trésor II	1617	15	107.8
Malouin, M.	Terres I	1938	18	107.6
Martel, J.	Colonisation	2139	20	106.9
Charland, T.	Revenu	1925	18	106.9
Morin, Paul	Agriculture III	1887	18	104.8
Vallerand, G.	Travaux I	1875	18	104.1
Meader, E.-L.	Trésor I	1145	11	104.1
Clavet, R.	Terres I	1558	15	103.8
Fréchette, L.	Agriculture II	621	6	103.6
Marier, Régent	Agriculture IV	1551	15	103.4
Lemieux Yves	Auditeur	2063	20	103.1
Paradis, J.	Revenu	1851	18	102.8
Drolet, R.	Colonisation	1127	11	102.4
Tanguay, Geo.	Affaires Municipales	305	3	101.6
Paquet, J.-A.	Commission II	2121	21	101.
Gautreau, J.-J.	Agriculture III	303	3	101.
LeRouzès, Geo.	Terres I	1779	18	98.8
Gignac, M.	Travaux I	877	9	97.4
Côté, Adélard	Travaux II	1842	19	96.9
Lower, W.	Trésor II	2020	21	96.2
Sabourin, R.-P.	Agriculture II	575	6	95.8
Delfausse, J.-M.	Agriculture III	282	3	94.
Caron Josaphat	Agriculture I	824	9	92.6
Desroches, Frs.	Agriculture IV	550	6	91.6
DeBelleval, Ls.	Agriculture IV	809	9	89.8
Gagné, Paul	Commission II	1873	21	89.2
Descôteau, L.	Agriculture IV	533	6	88.8
Kerr, H.-J.	Auditeur	260	3	86.6
Gaudet, Ed	Travaux I	430	5	86.
Boileau, Paul	Travaux II	169	2	84.5
Proulx, R.	Trésor II	580	7	82.8
Vézina, G.-E.	Auditeur	550	7	78.5
Greuler, F.	Revenu	235	3	78.3
Tanguay, M.	Trésor I	195	3	65.
Chabot, A.	Travaux I	186	3	62.
Power, L.-J.	Terres I	170	3	56.6
Fournier, E.	Travaux I	46	1	46.

DANS LA CLASSE B

Voici le tableau des moyennes dans la Classe "B", aux quilles:—

Noms	Clubs	Parties	Points	Moy.
1—R. Pelletier	Taverne Eldorado	21	3669	174.7
2—A. Samson	J.-P. Thibault	21	3643	173.4
3—P. Guay	M. Gilbert	21	3532	168.1
4—L. Lizotte	M. Gilbert	21	3529	168.
5—A. Gosselin	M. Gilbert	21	3512	167.2
6—P. Boissinot	J.-P. Thibault	18	3009	167.1
7—J.-P. Cantin	Cantin	21	3452	164.3
8—M. Cantin	Frontenac	18	2958	164.3
9—A. Brown	Salon Lauzier, bar	21	3446	164.
10—A. Verreault	J.-P. Thibault	21	3440	163.8
11—F. Bédard	Produits Familex	21	3438	163.7
12—T. Giguère	M. Gilbert	21	3434	163.5
13—R. Cantin	Cantin	21	3390	161.4
14—E. Verret	Produits Familex	20	3223	161.1
15—M. Verreault	J.-P. Thibault	21	3379	160.9
16—G. Miller	Salon Lauzier, bar	21	3365	160.2
17—A. Trudel	Cantin	21	3347	159.3
18—J.-A. Verreault	Tav. Eldorado	21	3341	159.
19—A. Rancourt	J.-P. Thibault	21	3318	158.
20—A. Demers	Brasserie Boswell	15	2357	157.1
21—J. Fortin	Produits Familex	21	3286	156.4
22—B. Laplerre	Brasserie Boswell	21	3279	156.1
23—L. Poitras	Frontenac	18	2809	156.
24—H. Cantin	Cantin	21	3273	155.8
25—D. Drolet	Tav. Eldorado	18	2083	155.7
26—L. Blondeau	Salon Lauzier, bar	21	3260	155.2
27—A. Bourdeau	Frontenac	18	2765	153.6
28—C. Falardeau	Brasserie Boswell	18	2755	153.
29—L. Paré	Frontenac	15	2267	151.1
30—P. Verreault	Tav. Eldorado	21	3261	150.5
31—D. Matte	Tav. Eldorado	21	3148	149.9
32—Lio. Cantin	Cantin	15	2205	147.
33—M. Tremblay	Salon. L. bar	21	3058	145.6
34—R. Piset	Brasserie Boswell	15	2165	144.3
35—P. Mercier	Salon. Lauzier, bar	15	2107	140.4
36—Ant. Turcotte	Produits Familex	15	2086	139.
37—G. Donnelly	Frontenac	21	2785	132.6
38—R. Boucher	Brasserie Boswell	20	2630	131.5

Ligue Boswell

Parties jouées le 25 novembre 1933 à la Salle Frontenac:—

CLASSE "A"

Office:—				
Poliquin	94	67	69—	228
Bélanger	92	68	116—	214
Copeman	133	167	118—	418
Laplerre	152	128	139—	419
McCord	123	125	127—	375
	594	553	564—	1711
Voyageurs:—				
E. Morency	78	74	85—	237
D. Egan	106	84	80—	270
P. Carswell	99	120	121—	340
C. Falardeau	104	134	80—	318
A. Demers	111	101	152—	364
	498	513	518—	1529

Office: 3-0

Drivers:—				
Bédard	76	73	93—	242
Veilleux	90	117	75—	282
Robitaille	126	115	108—	349
St-Pierre	87	149	83—	329
Vézina	68	126	111—	305
	457	580	470—	1507
Entrepôt:—				
Sauvageau	117	112	117—	346
Benaud	112	108	132—	352
Petit	100	96	104—	300
Cloutier	129	87	122—	338
Boucher	99	89	119—	307
	557	492	594—	1643

Enntrepôt:—2-1.

CLASSE "B"

Green Label:—				
Chicoine	80	83	74—	237
Falardeau	76	83	51—	209
Giroux	54	61	74—	189
Lépine	70	82	76—	228
Carpentier	78	122	91—	291
	358	430	366—	1154
Brasserie:—				
J. Tremblay	87	81	98—	266
O. Tremblay	93	83	70—	246
P. Parent	88	92	73—	253
J.-E. Tremblay	71	111	100—	282
G. Lacroix	100	86	114—	300
	439	453	455—	1347

Brasserie:—3-0.

Embouteillage:—				
E. Marcoux	105	59	57—	221
P. Caron	106	106	118—	330
B. Carswell	98	97	126—	321
A. D'Amours	90	77	90—	257
R. LaBrie	85	77	81—	243
	484	416	472—	1372
Cream Porter:—				
L. Parent	72	51	54—	177
J. Gagné	77	70	72—	219
N. Kirk	78	91	56—	225
J. Cantin	93	116	61—	270
A. Auclair	99	98	90—	287
	419	426	333—	1178

Embouteillage.—2-1.

A Thetford-Mines

Les quilles à l'O. D. J.

L'inauguration des allées de quilles de l'Oeuvre de la Jeunesse, qui eut lieu dimanche dernier, fut marquée du plus grand succès. A cette occasion, et sur des allées remises à neuf, M. l'abbé P. Gravel, aumônier, et M. Henri Paquet, président de l'O. D. J., accepterent de rouler la première boule.

Un grand nombre de jeunes gens s'étaient rendus à l'O. D. J., afin d'assister à cette inauguration, et le plus grand entrain ne cessa de régner toute la journée sur les allées.

Lundi soir, avait lieu une grande assemblée qui fut présidée par M. Albert Boivin, pour faire le choix des nouveaux officiers de la ligue de quilles.

A l'unanimité M. le maire Tancrède Labbé, fut nommé Président, avec comme conseillers les capitaines de chaque équipe :

M. l'abbé Pierre Gravel, capitaine du "Cercle Pie XI" ;
Félicien Bolduc, du "St-Georges" ;
Albert Boivin, du "Notre-Dame" ;
Ernest Plante, du "Castor" ;
Eugène Gagnière, des "Canadiens" ;
Honorat Hudon, du "St-Joseph" ;
Gérard Morin, du "Laval" ;
Robert Drouin, des "Voltigeurs" ;
Paul-Emile Lagueux, de la "Maison T. Labbé" ;
Philippe Morin, du "Grenadier".

Après la formation du comité de direction, des réglements furent adoptés, afin d'assurer une parfaite justice à tous les clubs pendant les joutes de ligue.

Voici maintenant l'alignements de chaque club :

"Cercle Pie XI" :— Abbé Pierre Gravel, Edouard Doyon, J.-G. Lessard, A. Breton, J.-E. Bergeron, substituts : J. Lessard, H. Grégoire.

"Saint-Georges" :— Félicien Bolduc, Henri Paquet, Valère Gagné, Aurèle Vachon, J.-Paul Gagné.

"Notre-Dame" :— Albert Boivin, Antonio Dumas, Oscar Boivin, Georges-Henri Girard, Eddy Vallières.

"Saint-Joseph" :— Honorat Hudon, Wilfrid Drouin, Ludger Grégoire, W. Drouin, Hermas Laplante.

"Les Voltigeurs" :— Robert Drouin, Euc. Poulin, Fernand Paquet, P.-Emile Rousseau; Charles Lamothe.

"Maison T. Labbé" :— Tancrède Labbé, P.-E. Lagueux; Geo. Lafontaine, L. Aubert, J.-P. Lafontaine, substitut, Ulric Côté.

"Les Canadiens" :— Eugène Gagnière, N. Vaillancourt, Gérard Lamonde, Paul Garon, Rolland Lapointe.

"Castor" :— Ernest Plante, Luc Remillard, W. Champagne, Jos. Perron, Jos. Jacques.

"Laval" :— Gérard Morin, L.-Paul Martin, R. Laplante, G. Routhier, Alp. Laplante.

"Les Grenadiers" :— Philippe Morin, Ed. Gagnon, Raoul Poulin, W. Fournier, D. Jalbert.

Avec le grand nombre de clubs de la ligue, la cédule sera forcément très longue, et afin de pouvoir jouer les deux séries durant l'hiver, il a été décidé de faire jouer des parties doubles les soirs de rencontre de joutes de ligue.

Le premier record de cette saison, pour partie d'exhibition, fut fait la journée d'inauguration des allées, par Joseph Jacques du "Castor" qui scora 200 et le lendemain Félicien Bolduc du "St-Georges" roulait 224.

St-Raymond

La Chute Panet et le club de L'A. C. J. C. deux des clubs de la ligue de St-Raymond, ont annulé jeudi soir dans une partie d'exhibition, au score de deux à deux.

Voici l'alignement de la Chute Panet et le sommaire :

Beaumont, but; Johns, Borgia, défenses; Smith, Welch, ailes droites; Beaumont, Plamondon, ailes gauches; Bellerive, Genois, centres.

SOMMAIRE

Première période

A.C.J.C., Robert Denis 5.12
A.C.J.C., Robert Denis (Readman) 10.04

Deuxième période

Chute Panet, Bellerive 6.05
Aucune punition.

Troisième période

Chute Panet, Johns 3.11
Deux punitions: Johns, J.-B. Alain.

A Causapscal

Causapscal, 29.—Le club du village a pris une éclatante revanche, alors qu'il battait l'équipe des Collégiens par 3 à 1. Les jeunes commençaient à craindre le blanchissage, lorsque une poussée vers les buts ennemis fut couronnée de succès. Sur une passe de H. Tardif à Ch.-H. Tremblay qui était bien en position, celui-ci fit un lancer précis que le gardien de but Tremblay n'a pu voir.

Epargnez 21c

LA MEILLEURE OFFRE DU JOUR

CETTE VALEUR DE 60c

39c

CECI *et* CECI
Rég. 25c Rég. 35c

LOTION A BARBE PALMOLIVE 35c
CREME A RASER PALMOLIVE 25c
Valeur 60c

Vous ne payez que 39c

Un rasage à fleur de peau ne veut pas dire une figure sensible et meurtrie, quand vous employez la Crème à Raser Palmolive. Parce qu'elle contient de l'huile d'olive, la Crème Palmolive garde votre peau douce et souple, si ras que vous vous rasiez. Et pour compléter votre satisfaction, mettez quelques gouttes de Lotion à Barbe Palmolive sur votre figure après vous être rasé. Elle est incroyablement rafraichissante. Elle est aussi antiseptique . . . elle purifie toute petite coupure possible et ferme les pores sans danger.

Empaquetés dans une belle boîte à l'épreuve de la poussière, enveloppée de cellophane. Cadeau idéal.

EPARGNEZ — TELEPHONEZ A VOTRE PHARMACIEN

J. CLARK PRESIDENT DU FRONTENAC

Voici le bureau de direction actif du club des raquetteurs Frontenac qui fêtera ces noces d'or cet hiver. La saison 1933-34 marquera le 4e terme comme président de M. John Clark. M. John Clark compte de remporter le plus grand succès cet hiver, car avec un bureau de direction tel que le Frontenac est composé cette année, le 50e anniversaire qui sera fêté sera un événement remarquable qui sera enregistré dans les annales de la raquette à Québec.

OFFICIERS ACTIFS DU FRONTENAC

Président: M. John Clark;
1er vice-pr-sident: M. Edgar Keating;
2e vice-président: M. Willie Clark;
Secrétaire: M. Henri Armstrong;
Trésorier: M. Lucien Alain;
Sec.-correspondant: M. Emile Gosselin;
Sec. publiciste : M. Marcel Pouliot;
Capitaine: M. Odilon D'Allaire;
Lieutenant: M. Arthur Marcheterre;
Pourvoyeur: M. Edouard Gendreau;
Porte-Drapeau: M. Lorenzo Cantin;
Chef du corps de clairons: M. Louis Langlois.

DIRECT

Pourquoi pas vous aussi ? — Pourquoi pas vous aussi ?

"Le Soleil" est publié et imprimé coin des rues de la Couronne et St-Vallier, par "LE SOLEIL" (Ltée) — Henri Gagnon, vice-président et directeur gérant.

TARIF DES ANNONCES CLASSIFIEES DU "SOLEIL"

UN CENTIN DU MOT, pas moins de 25 centins par insertion.

NAISSANCES, FIANCAILLES, PROCHAINS MARIAGES, MARIAGES, SERVICES ANNIVERSAIRES, GRAND'MESSES, REMERCIEMENTS POUR SYMPATHIES ET AUTRES, 50 centins par insertion suivant la formule ordinaire, chaque mot additionnel, 2 centins.

Les avis de NAISSANCES, FIANCAILLES, MARIAGES devant paraître dans la Vie Sociale sont chargés au coût de $1.50 l'insertion.

LES ANNONCES devant paraître LE JOUR MEME, seront reçues jusqu'à 9 h. 30 a.m., POUR LE SAMEDI, jusqu'à 5 h. 30, vendredi soir. Nous ne pouvons garantir l'insertion des annonces reçues après les heures mentionnées.

Les annonces ayant un titre en caractère plus gras seront chargées 50c l'insertion en plus de l'annonce.

NOUS N'ACCEPTONS aucune annonce et avis de naissance, fiançailles ou mariage, communiqué par malle ou téléphone. Il en est de même pour les avis "non responsable".

46 SUCCURSALES

A QUEBEC où vous pouvez donner les annonces au même prix qu'au bureau:

ALLIANCE LIMOILOU (Ltée) 138, 5e rue, Tél. 4-0531
BEAULIEU EUCLIDE, 371, St-Luc. Tél. 6050
BLAIS DAMASE, épicier, 174 rue Ste-Thérèse. Tél. 4-0249
BOIVIN J.-R., restaurateur, 211 de la Couronne. Tél. 4-0382
CHAMBERLAND ART., 16, Ave Berthiaume, St-François d'Assise. Tél. 4-4509
GAGNON J.-ALB., épicier, 884 chemin Ste-Foy. Tél. 5262
CLOUTIER, Mlle R.-A., 1131 rue St-Vallier. Tél. 7840
JOS. COTE, (Ltée):
Succursale No 1, 50, rue de la Couronne. Tél. 4-0243
Succursale No 2, 26, rue St-Jean. Tél. 4-0574
Succursale No 3, 332, rue St-Jean. Tél. 2-0203
Succursale No 4, 15, rue Buade. Public Tél. 2-0288
Succursale No 5, 459, rue St-Joseph. Tél. 4-0592
Succursale No 6, 321 rue St-Joseph, Public Tél. 4-0032
Succursale No 7, 435, rue St-Jean. Tél. 4-0431
Succursale No 8, 103, rue St-Joseph. Tél. 4-0454
Succursale No 10, 95, rue St-Paul. Tél. 2-0341
Succursale No 11, 176, 3e Avenue. Tél. 4-0523
Succursale No 12, 27, rue St-Joseph. Public Tél. 2-0395
Succursale No 13, 15, chemin Ste-Foy. Public Tél. 4-0262
Succursale No 14, 355, rue St-Paul. Tél. 2-0117
DELISLE ALEX., restaurant, 117, de la Couronne. Tél. 4-0553
DERY CHARLES-AIME, Beauport. Tél. 4-5033
DION RENE, 786, St-Vallier. Tél. 2-0473
DUBE, EDM., 152 St-Jean. Tél. 2-6190
DUBE MAURICE, pharmacien, 243 St-Joseph. Tél. 4-3423
DUBUC P.-X. LEON, 114, 14e rue. Tél. 1-1962
FORTIN, Mme E., 74, 4e ave. Qué bec-Ouest. Tél. 4-0226
GAGNON J.-EDG., 766, St-Vallier. Tél. 4-0422
GARNEAU L.-P., 470, rue St-François. Tél. 3-0032
GAUVIN Mme W., 1251B, rue St-Vallier. Tél. 4-0421
GIGUERE J.-E., tabaconiste, 223 St-Joseph. Tél. 3-0738
J57, rue St-Joseph. Tél. 4-0562
GINGRAS ARTHUR, Avenue Royale, Beauport.
GIROUX ADELARD, 91, 6e rue. Tél. 4-4481
GOSSELIN J.-EMILE, 84, de la Canardière. Tél. 4-1320
LALIBERTE Em., restaurateur, 129, Montmagny. Tél. 4-0302
LESSARD ADJ., 109, avenue François 1er, Stadacona. Tél. 3-4597
LEVESQUE J.-A., 146½, 3e rue. Tél. 4-0320
MARTEL ALEXANDRE, Loretteville, B. P., 129. Tél. 112
MARTEL L.-E., pharmacien, 22 Côte du Palais. Tél. 2-4870
THOTTIER MATTRY, 593 de la Canardière. Tél. 4-0051
ROBERGE OMER, St-Romuald. Tél. 158
ROGER RENE, 297½, 1ère Avenue. Tél. 4-0238
ROY Mlle B., 193, rue des Franciscains. Tél. 6941
ROYER, épicier, 117, rue Victoria. Tél. 2-2083
SOUCY PAUL-H. pharmacien, 81, Ave Cartier, (coin St-Cyrille). Tél. 6763
DEPARTEMENT DES PETITES ANNONCES DU "SOLEIL". Tél. 7131

Agents

ON DEMANDE DANS toutes les paroisses de Province Québec, agents pour vendre Eau de Javelle, bonnes commissions, permettant à personne compétente de faire bon salaire. S'adresser 28 St-Joseph. 29nov-2déc-2fs-65b

Appartements à louer

CHATEAU LAFAYETTE.—Saison d'hiver ou à l'année, appartements 4 et 5 pièces chauffées, meublées ou non, eau chaude, belle vue sur plaines et fleuve $30.00 et plus par mois. Aussi chambres à louer 131 Grande-Allée, tél.: 2-2437. 16nov-12fs-5r

A LOUER.—Appartements McMahon, 10 rue McMahon, suite d'appartements modernes à louer, service de frigidaire, concierge, ascenseur interphone. S'adresser au concierge, tél.: 4-0208. 30oct-26fs-5r

Argent à prêter

ARGENT A PRETER sur première hypothèque. Aussi beaux logements à louer à Courville et Québec. S'adresser L.-E. Fortier, N.P., 87 de l'Eglise, tél.: 9450, résidence 4-5312. 21nov-26fs-7r

ARGENT A PRETER sur hypothèque et autres garanties en ville et à la campagne. Ed Boisseau Picher, notaire, 540 rue St-Jean, Québec, tél.: 3-1161. 30oct-26fs-7f

ARGENT A PRETER sur hypothèque, en ville. Aussi prêts remboursables mensuellement. J.-C. Picher, notaire, No 473 rue St-Jean. Bureau jour et soir, 7 h. 30 à 8 h. 30, tél.: bureau 4-2918; rés.: 3-2459. 31oct-26fs-7f

Articles de ménage

A VENDRE, SET DE CHAMBRE, fournaise, gramophone, radios, set en rotin, cages, patins, skis, fers électriques, typewriter, manteaux de fourrures, jouets. Aussi achetons à domicile. V. Drapeau, 44 Ste-Thérèse, tél.: 4-0194. 25nov-2fs-9b

A VENDRE PETITE FOURNAISE de passage, très bon marché, aussi deux miroirs. S'adresser 34 rue St-François. 29nov-6fs9b

MEUBLES.—Piano automatique Weber, lanternes magiques, set boudoir, roll-top, lits bruns, sommiers, bureaux à toilette, chiffonnier, gramophone orthophonic, chaises de cuisine, matelas, valises, lingeries pour hommes, etc. Achetons à domicile. Prix défiant compétition. Pierre Denis, 183, du Pont, tél. 4-0761. 27-29nov-2déc-9r

Automobiles à vendre

CAMION "INTERNATIONAL" 1½ tonne, réparé à neuf, frais overhaulé, licence et assurance, bonne condition. Pièces Willys Knight. S'adresser 210, Ste-Marguerite, tél.: 4-4832. 12b

PLYMOUTH, Chevrolet, Ford, Essex, Dodge, Packard, tous des récents modèles, avec licences. Parties neuves et usagées de toutes sortes à vendre. S'adresser Beauport-Est, Motor Sales, tél.: 4-6925. 29nov-26fs-12f

VRAI BARGAIN, Packard Limousine avec licence 1933, à vendre sans réserve. Chevrolet, $75.00. Aussi deux autres chars, tous en parfait ordre. S'adresser 300, 2e Avenue, tél.: 4-3132. 3nov-26fs-12f

A vendre ou à échanger

MAISON EN PARFAIT ordre à vendre ou à échanger de préférence Haute-ville. Trois logements, six pièces; plus bain, garage, situé 126 Canardière, Limoilou. Cause de vente trop à l'étroit. S'adresser sur les lieu. Tél.: 4-2782. 25nov-6fs-14f

Bureaux à louer

BUREAUX A LOUER

GRANDS et petits bureaux et magnifiques salles d'échantillons très bien éclairés avec toutes les commodités modernes. Situés à l'étage supérieur de l'édifice du "Soleil". S'adresser au Service d'Informations, bureau de l'Administration, le "Soleil". 24mrs-j.n.o.-17

Chambres et pension

RUE CREMAZIE, belle chambre et excellente pension de famille, pour monsieur seulement, $7.00 par semaine. S'adresser 84 Crémazie. 29nov-4fs-26b

Chambres et pension

SUITE.—Trois grandes chambres, améliorations modernes, sur le même plancher, eau chaude à l'année dans chaque chambre. Très convenable pour MM. les députés, situées près du parlement. Peuvent être aussi louées séparément avec ou sans pension. Ecrire Casier 37 "Le Soleil". 29nov-2fs-26b

CHAMBRE ET PENSION à $4.50 par semaine. S'adresser 36½ St-Pierre. 29nov-1-2déc-26fs-26r

68, STE-JULIE.—Belle petite chambre à bon marché. 10 repas, à la carte pour $2.25. Excellente cuisine. Tél.: 7637. S'adresser sur les lieux. Venez vous convaincre. 28nov-4fs-26r

61 D'AUTEUIL.—Cherchez-vous une chambre double ou simple dans un endroit idéal et tranquille, deux fenêtres sur la rue avec ou sans pension. Prix réduit pour saison d'hiver. Mme Lachance, tél.: 2-6679. 7nov-26fs-26r

Chambres à louer

HOTEL LORRAINE, rue des Jardins, prix très réduits, chambres et pension $32, $35 et $40 par mois; chambres sans pension $10., $12 et $15 par mois en montant, service d'ascenseur. Une visite est sollicitée. 14nov-26fs-27r

PRES DU PARLEMENT, 2 grandes chambres avec poêle à gaz, grand balcon, eau chaude et froide. Aussi petite chambre avec pension si désirée. Maison privée. Bon marché. S'adresser 2 d'Artigny, téléphone: 2-2923. 28nov-3fs-27r

GRANDE CHAMBRE, 2 fenêtres sur la rue, gaz, si désiré, propre, usage du bain, téléphone. S'adresser 190 du Pont. 28nov-3fs-27r

GRANDES CHAMBRES double et simple à louer avec ou sans pension, prix spécial pour deux dans la même chambre. S'adresser 424 rue St-Joseph. 29nov-6fs-27b

PETITE CHAMBRE à louer avec toilette privée, meublée, $10.00 par mois. S'adresser appartements Colinette, 8 Collins, tél.: 2-1398. 29nov-26fs-27b

CHAMBRE A LOUER dans famille privée. Confort du chez soi, usage bain. Place tranquille. S'adresser 51 rue St-Anselme. 29nov-1déc-2fs-27f

UNE DAME DISTINGUEE trouvera au No 8 Hébert, une belle grande chambre avec tout le confort moderne, eau chaude, beau soleil et beau site, usage de la chambre de bain, à proximité de tout, tél.: 2-1797. 29nov-12fs-27b

FLAT DE 2 PIECES ou chambre double, bien chauffé, meublé, avec gaz, chambre de bain. Aussi engarage d'auto $1.00 par mois. S'adresser M. Chartrain, 86 Lavigueur. 29nov-1fs-27f

CHAMBRE ET APPARTEMENT à louer, No 8, rue Haldimand, eau chaude, installation pour poêle à gaz, téléphone 4-3346. S'adresser sur les lieux, Mme W Normand. 25nov-4fs-27r

CHAMBRE ET SUITE de chambres avec eau courante, matelas à ressorts Bristol, 107 Grande-Allée et 39 Ave Ste-Geneviève. 27nov-6fs-27r

Chevaux, voitures, harnais

A VENDRE BERLOT avec bolt ou pas de bolte, conviendrait très bien pour pâtissier, ainsi qu'un traîneau. S'adresser D. Verdon, Ltée, 230 Ste-Hélène. 29nov-4fs-34b

A VENDRE AU TERRAIN de l'Exposition un char de ponies Shetland pur sang. Ils sont à voir à toute heure. Propriété de W.-E. Matthews, Danville, P. Q. 25nov-6fs-31b

2 SLEIGHS de course, une marque Legaré, l'autre Bernard & Major, Montréal, (one man speeder) et une selle, le tout pour $40.00. S'adresser 29 Ste-Angèle. 27nov-3fs-31b

MAGNIFIQUE CARRIOLE double pratiquement neuve. Costume de cocher en Musk Ox. Trois peaux de Musk Ox. Le tout en parfait ordre et visible sur demande. Tél.: 2-1493. Louis Mercier & Cie, 117 St-Paul. 25nov-6fs-31b

NOUS RECEVRONS UN CHAR de chevaux, demain, venant des fermes d'Ontario, tous garantis, parfaitement sains, à vendre bon marché. S'adresser Bisson & Giroux, coin Aqueduc et Kirouac. 23nov-26fs-31f

NOUS VENONS de recevoir un char de chevaux du Manitoba, chaveux pour chantier et ouvrage général à vendre à bon marché. Ecurie Chateauguay et St-Luc, Henri Blouin, 234 St-Luc, tél.: 3-2638. 8nov-26fs-31f

Chauffage, bois, charbon

BOIS, CHARBON Stove Américain, la tonne $13.50 Stove, Welsh, $13.50, Chestnut $13.50, Coke, $10.00, Chestnut, Stove, 75c la poche Coke, 25c la poche. Charbon de bois 20c. Aussi bois de toutes sortes. H. Bourassa, 154 Montcalm, tél.: 7815. 27nov-26fs-34f

CYRILLE BUSSIERES, 49 St-Bernard, tél.: 6827. Bois franc sec, à l'abri, débité, $2.25, érable, merisier, 2 et 2½ pieds, scié, fendu, $2.75, $3.00; grosses croûtes érable, merisier, sec bon marché; 5 grosses poches pour allumer $1.00; Slabs bouleau, charbon toutes sortes. 27nov-26fs-34f

COUR A BOIS, H. Dutil, 33 St-Bernard, tél.: 3-0143. Erable, merisier, 2½ pds, croûte merisier, bouleau, épinette. Charbon toute sorte la tonne, la poche. Satisfaction garantie. Livraison pour toute la ville. Aussi foin, grains de toutes sortes, chevaux à vendre. 22nov-26fs-31f

J.-NOEL RONDEAU — Charbon Stove, Coke 25cts la poche, charbon de bois .05 cts le sac, glace .10cts morceau, fuze et ampoules électriques, 6 rue Lachevrotière, tél. 2-0256 11nov-26fs-34r

SI VOUS VOULEZ VOUS CHAUFFER bon marché, Coke, 4 poches pour $1. Aussi bois chauffage de toutes sortes, prix $2.00 le gros voyage. Croûtes $2.50 le gros voyage. Bois franc, $2.75 la corde de 12 pouces, Merisier et érable, 6 poches de bois pour $1.00. J. Racine, 299 Canardière, téléphone: 4-4026. 15-17-18-20-22-24-25-27-29nov-1-3-4-6-7-9-11-13-15-16-18-20-22-23-26-27-29déc-26fs-34f

CHARBON DUR, première qualité, Stove, Chestnut, 75c la poche, Coke 4 poches, $1.00 Charbon de bois franc 20c la poche Buckwheat 50c la poche livré à domicile. Albert Royer, 171 Aqueduc, tél.: 6618. 11nov-26fs-34f

ERABLE ET MERISIER, 12 pcs, $2.25 et $2.75 le 24 pcs, $3.95. Blocs, 6 poches pour $1.00. Epinette à $1.90. D. Picher, 42, Nelson, tél.: 2-5832, la cour; 2-0129, résidence. 20nov-26fs-34b

CHARBON Coke 25c la poche, 4 poches $1.00, Coke Besco, 25c la grosse poche, 4 poches pour $1.00. A la tonne $9.50, Stove, Chestnut, 75 la poche. Livré à domicile. S'adresser Adj. Noël, 155 Carillon, tél.: 7614. 28nov-26fs-34b

A VENDRE pour bois de chauffage seulement 700 à 800 cordes de bois de pulpe 4' à $1.30 F. O. B. Chars St-Romuald, P. Q. ou $1. par corde dans la pile à Pont Etchemin, P. Q. Pour plus amples renseignements écrire à Henry Atkinson Limited, Pont Etchemin, P. Q. 28nov-3fs-34b

ATTENTION.—Merisier, érable, 12 pcs $2.60, 15 pcs $3.00, 2 pds $3.75, 2½, $4.75 corde. Erable pure du Nord 30 pcs $5.25, slab bouleau, $2.25 le voyage, croûte bois mou, $1.75. Livré domicile. M. Desharnais, 312 Hermine, tél.: 2-1834. 4nov-26fs-34f

G.-S. MARCEAU Enr, 817, St-Vallier, Charbon dur, Stove, Chestnut, Egg, à la tonne ou à la poche, plus bas prix du marché qualité garantie supérieure. Consultez-nous avant de placer votre commande. Téléphone: 3-0617 ou 9551 25nov.-26fs-34b

Huile pour brûleurs

FOURNISSEZ à votre brûleur l'avantage de donner son plein rendement en achetant une huile de qualité supérieure, entièrement distillée et filtrée, mesure garantie, inspectée par Gouvernement. Richard & Garant, 222½, 4e venue, tél.: 3-4721. 31oct-26fs-35f

HUILE POUR BRULEUR.—Téléphonez-nous vos commandes pour votre huile à brûleur et soyez assurés d'avoir entière satisfaction. Harton & Charland, 81 Lavigueur, tél.: 4-4508. 2oct-30fs-30af

HUILE POUR POELE, première qualité. Donnez-nous votre prochaine commande. Vous constaterez meilleur résultat sur chauffage et l'entretien de votre brûleur. Lachance & Frère, 211 Dorchester, tél.: 3-3521-6363. 14nov-26fs-35f

HUILE NATURELLE pour votre brûleur est toujours la meilleure. Faites-en l'essai dès aujourd'hui. Service prompt et courtois. Eug. Desroches, 48 de la Normandie, tél.: 4-3018. 20sept-52fs-30ab

L'"Huile Rouge" vous donnera une chaleur plus vive et durera plus longtemps. Confiez-nous vos commandes. Service prompt et courtois. Royal Oil & Gas Regd., 193 Franklin, tél.: 3-4011. 21nov-26fs-35b

PROTEGEZ-VOUS contre les frais d'entretien de votre brûleur en employant l'huile "naturelle" la meilleure et la plus économique. Albert Royer, 171 Aqueduc, tél.: 6618. 11nov-26fs-35f

REPARATIONS ET POSAGE de brûleurs à l'huile de toutes sortes. Ouvrage de première classe. Appelez LePage, tél.: 4-3970, 42 Ave. Jacques-Cartier, Limoilou. 23nov-6fs-35b

Commerce à vendre

POSTE DE COMMERCE, situé rue St-Joseph. S'adresser 446 Arago, tél.: 6481 ou 3-2758. 22nov-6fs-36f

Commerce à vendre

ETAL DE BOUCHER à vendre. Poste très bien situé avec clientèle d'élite, faisant actuellement très bonnes affaires, réfrigération électrique. Cause vente: règlement succession. Toute correspondance confidentielle. Casier 36 "Le Soleil". 28nov-6fs-36b

COMMERCE A VENDRE, épiceries ou encore pour étal de boucher, plus 6 chambres et chambre bain, chauffée, eau chaude, coin de rue, situé tout près de la nouvelle église Notre-Dame du Chemin, pour un prompt acheteur, prix spécial. Ecrire Casier 22 "Le Soleil", Québec. 20nov-26fs-36b

Divers à louer

CLAVIGRAPHES UNDERWOOD et Remington à louer, prix spécial. S'adresser M. Gérald Martineau, 73 rue St-Pierre, tél.: 2-2890. 3nov-26fs-42r

Divers à vendre

L'ARGENT EST RARE. Capots garçons 99c; manteaux défaire, $1.07; robes, $0.33; manteaux d'hiver comme neufs, $2.13; Capots d'hommes, $1.57. Malle gratuite. Demandez liste du prix du gros. Ontario Jobbing Second Hand Clothing, 36 St-Nicolas, Québec. 24nov-6fs-43r

RAYON X A VENDRE. — Les Soeurs de Miséricorde de Montréal vendraient à de bonnes conditions un magnifique Rayon-X Victor, en parfait état, ainsi qu'un automobile qui a été peu usagé. Pour plus de renseignements, s'adresser à 12435, rue Sainte-Croix, Cartierville, Montréal. 20-22-25-27-29nov-2déc.43b

CAISSES ENREGISTREUSES, balance calculatrice, hache-viande électrique, couteaux à jambon. Nous achetons, vendons et réparons ces dites machines. S'adresser à Victor Butchers Supply Redg, 107 Côte d'Abraham, Québec, P. Q. 27-29-2déc-3fs-43r

LIVRE DELAMARRE, 292 pages illustrées, sa vie de jeunesse, puis en "Chantier". Constable à Montréal, rencontre homme fort, motneur cheval dans poteau. Prix 55cts l'unité, 2 pour $1.00, 12 pour $4.25. Adresser mandat. Ecrire Casier 13 "Le Soleil", Québec. 24nov-12fs-43b

SHOW-CASES A VENDRE, très bon marché. Toutes sortes de show-cases, ameublement de magasin, vitrines à vendre à des prix très avantageux. S'adresser Art. Show-Case Enr., 259 St-Joseph, tél.: 3-2920. 3nov-26fs-43f

Divers

MATERNITE PRIVEE, licenciée, prix pour 10 jours de soin, $20.00, plaçons bébés, pension avant terme si désiré, prix modéré, réservez votre place à l'avance. S'adresser 57½ St-Joseph, tél.: 6201. 6nov-26fs-44r

VOUS TROUVEREZ maternité licenciée, honnête et tranquille où l'on place les bébés. Adressez-vous 12 St-Gabriel, tél.: 2-1966 ou boîte postale 792, Bureau Poste Haute-Ville, Québec. 6nov-26fs-44r

TRAITEMENT SPECIAL par correspondance des maladies secrètes de l'homme et la femme, voies urinaires, affection du sang, impuissance, diabète. Adresse Dr A.-J. Côté, 6967, Ch. Colomb, Montréal. 6nov-26fs-44b

HOPITAL de la Miséricorde-Maternité à l'épreuve du feu, site salubre, confort moderne, 4 catégories de chambres, chambres semi-privées et chambres privées. Interne et permanent, médecin au choix, pour malades privées et semi-privées. Sécurité d'hôpital, antisepsie, stérilisation, réactions sérologiques et traitement de toutes affections. Avantages religieux (aumôniers, chapelle). Discrétion absolue. Mère Directrice, 682 Chemin Ste-Foy, Québec, tél.: 7-67. 13nov-26fs-44f

Elèves demandés

INSTITUT J. THOMAS, 25 St-Stanislas, tél.: 2-7490, anglais, français, sténographie, comptabilité, cours commercial anglais ou bilingue, baccalauréat, brevets et tous les examens de la province. 23nov-26fs-46r

AU BART SCHOOL, 221, St-Jean, tél.: 2-5889 ou 7317. Cours commercial anglais donné en anglais par des Anglais. Conversation anglaise. Grammaire anglaise. Cours de ponctuation anglaise et française. Correspondance anglaise et française. Sténographie anglaise et française. Arithmétique commerciale. Mathématiques, Comptabilité, Français. Préparation aux examens de la Province. Comptabilité municipale, etc., etc. 17nov-26fs-46r

MANDOLINE-GUITARE enseignées avec succès, méthode rapide et progressive. Prix modéré. Instruments fournis sur demande. S'adresser à F.-X. Lacroix, 452 rue St-Joseph, tél.: 3-1512. 17nov-26fs-46f

MISS ALLEN de Toronto et Londres, Angleterre. Apprenez à parler l'anglais commercial, et l'anglais pratique, 17 ans d'expérience. Heures de bureau 10 hrs. a.m., à 10 hrs. p.m. Pour renseignements, consultez Miss Allen, 196, St-Jean, Appt. 9, tél.: 2-3331. 9nov-26fs-46r

Emploi demandé, femme

GARDE-MALADE graduée, libre dans le moment travaillerait à des prix réduits. S'adreser tél.: 2-6679. 29nov-1fs-48b

INSTITUTRICE POSSEDANT BREVETS et certificats d'enseignement désire des élèves à domicile. Français ou piano. Piano $1.75 par mois pour deux élèves, $3.00. Ecrire Casier 38 "Le Soleil". 29nov-1fs-46b

Emploi demandé, homme

VOUS TROUVEREZ un jeune homme sobre et honnête pour peinturer à l'intérieur à 25c de l'heure, pouvant fournir de bonnes références. S'adresser par tél.: 4-2997. 29nov-1fs-47f

MENUISIER.—Menuiserie, réparations, etc., Spécialité planchers en bois dur, sablage sans poussière et transformation des vieux parquets en neufs. E. Dufour, 99¾ d'Aiguillon, tél.: 3-3237. 27-29nov-2-4-6-9déc-47b

JEUNE HOMME Marié demande position comme chauffeur sur char privé ou camion. Ecrire Casier 32 "Le Soleil". Possédant les deux langues et références. Salaire $12.00 à $15.00 par semaine. 25nov-4fs-47b

Femmes et filles demandées

FEMMES OU FILLES demandées immédiatement, bonne apparence, références exigées. Pour détails. S'adresser chambre 306, "Le Soleil". 28nov-4fs-53b

Filles demandées

ON DEMANDE une cuisinière, sachant très bien faire la cuisine, tél.: 2-3108. 27nov-3fs-97b

Fourrures

FOURRURES — Demandez mes prix pour votre manteau de fourrure fait sur ordre. Assortiment aux complets de fourrures. Ma faible administration me permettra de faire des prix très bas. Ouvrage garanti. H. Dion, 151 de Mazenod, tél.: 9702. 29nov-26fs-59f

MAGNIFIQUE MANTEAU Seal de Prusse ayant servi 3 fois, a coûté $250., grandeur 40 à 45, vendra prix raisonnable pour cause de mortalité. Aussi 2 renards noirs et 2 visons, le tout pas bon marché. S'adresser à Signal, St-Sauveur. 29nov-6fs-59b

MANTEAU MOUTON PERSE pour dame, valeur $400.00, à sacrifier $95.00, complètement neuf, collet tout pagoes fourrure très riche, dernière coupe, longueur 48 pcs, occasion. S'adresser immédiatement 216, 4e Rue, Limoilou, tél.: 4-2032. 28nov-4fs-59b

POUR TOUTES réparations, confections, ou achats de fourrure par personne compétente à prix très raisonnable. Ouvrage garantie. Adressez-vous 40½ Crémazie, tél.: 8806. 28nov-6fs-59r

UN CAPOT CHAT, un manteau creamer, 2 robes de carrioles à vendre à 993 St-Vallier. 29nov-2-4-6-9-11déc-6fs-59b

CAPOT CHAT à vendre, très bon marché. Visible le matin de 9 hres à 12 a.m., à 423 du Roi. 28nov-4fs-59b

FOURRURES — Demandez mes prix pour votre manteau de fourrure fait sur ordre. Assortiments aux complets de fourrures. Ma faible administration me permettra de faire des prix très bas. Ouvrage garanti. H. Dion, 151 de Mazenod, tél.: 9702. 28oct-26fs-59f

MAGNIFIQUE CASQUE de vison fait de huit peaux, aussi collet de loutre naturelle, le tout premier choix, cause mortalité à vendre à 276, 1ère Avenue. 25nov-3fs-59b

MAGNIFIQUES MANTEAUX, coupe nouvelles, Broadtail, Caracul, Rat-Musqué canadien, Pony, Seal d'Hudson, Chapal, premier choix, aussi grand choix de peaux à bas prix. J.-O. Nadeau, 160 Côte d'Abraham, tél.: 3-4245. 31oct-26fs-59r

Garage à louer

STORAGE D'HIVER.—Nous garderons votre machine et prendrons soin de votre batterie pour la somme de $10 pour tout l'hiver. Nous avons encore quelques places chauffées à louer. Garage Berthelot, 125, St-Patrice, tél.: 2-3557. 23nov-6fs-60r

Hommes demandés

VENDEURS DEMANDES pour vendre bois de chauffage à 25c de commission par corde. S'adresser 42 Nelson, tél.: 2-5832. 31oct-26fs-65b

HOMMES DEMANDES immédiatement, environ 24 ans, bonne apparence, références exigées. Bonne rémunération à celui qui se qualifiera. S'adresser, chambre 306, L.-C. Roy, Edifice "Le Soleil". 28nov-4fs-65b

Hommes demandés

BOUCHARD & ROULEAU, Matane, contracteurs de Brown Corporation demandent pour Sanmaure, Co. Portneuf, 20¢ bûcherons. Pour plus amples informations. S'adresser Hôtel Dominion, Québec. 25nov-3fs-65b

BARBIER D'EXPERIENCE demandé, inutile de se présenter sans références, sobre et honnête. S'adresser F.-X. Lapointe, St-Pascal, Co. Kamouraska. 65b

HOMME DEMANDE, sachant travailler sur McKay machine et rapide stitcher, St-Maurice Shoe Co., Ltd., Grand'Mère, Qué. 27nov-3fs-65b

VENDEURS D'APPAREILS ELECTRIQUES demandés pour Québec immédiatement. Les hommes actifs font un revenu approximatif de $20.00 par semaine. S'adresser Compagnie Eureka, 87 Dorchester. 24nov-4fs-65f

NOUS DEMANDONS un représentant dans chaque paroisse pour vendre linge seconde main. Gros profit, très peu de capital requis. Pour plus de détails, écrivez à 58 St-Dominique, Québec. 4nov-26fs-65r

HOMMES, Garçons. Attention venez apprendre métier de barbier, la meilleure, la plus vieille, la seule institution de ce genre à Québec. Conditions très avantageuses, commissions payées en apprenant, quelques semaines suffisent pour être diplômé et gagner salaire $25 à $35 par semaine. Pour votre intérêt, n'hésitez pas à écrire ou venez me voir avant d'aller apprendre dans les écoles secondaires. Collège des Barbiers de Québec, Enr., 878 St-Vallier, tél.: 4-0479. 4nov-26fs-65f

JEUNES HOMMES, deux, capables de solliciter des ventes d'une nouvelle petite balayeuse électrique. Proposition payante. Facile à vendre. S'adresser G. Langlois, 87 Dorchester. 25nov.-6fs-65f

ARGENT GAGNE facilement comme agent pour nos arbres et arbrisseaux si bien connus partout. Tout son temps ou une partie. Commission payée hebdomadairement. 900 variétés éprouvées. Etiquette Rouge. Bel équipement, circulaires illustrées, lettres personnelles pour vous aider. S'adresser La Cie Pépinière Dominion, Montréal. 3-15-29nov-65b

HOMMES, garçons, qui désirent apprendre le métier de barbier, vous perfectionner, commission payante en apprenant. Diplômes et plaçons. Chaises de barbiers à vendre. Ecole barbier de Québec. Amédée Delisle, 36 du Pont, tél.: 5474. 8-11-13-15-18-20-22-25-27-29nov-2-4-déc-12fs-65f

Hommes et femmes

NOUS DEMANDONS une concierge âgée de 25 à 40 ans, pour petite maison, ou couple marié fera l'affaire. Nous payons pas de salaire, seront logés, chauffés et éclairés. Ecrire Casier 33, "Le Soleil". 27nov-3fs-66b

ETAL DE BOUCHER des plus modernes à vendre, gros chiffre d'affaires, place des plus centrale de la ville. S'adresser 162 rue Fleurie. 22nov-6fs-80b

AVENUE MONCTON, 3, près chemin Ste-Foy, maison neuve de deux logements, un de onze pièces pour propriétaire-occupant et un de 8 donnant bon revenu. Proposition exceptionnellement intéressante. AVENUE DES BRAVES, maison seule, 11 pièces, magnifique propriété, prix raisonnable. Beaux terrains sur ces deux avenues. P. Furois, 126 Ave des Braves, tél.: 6338. 10nov-26fs-80f

MAISON A VENDRE.—Maison de deux logements, rez-de-chaussée et deux étages, située à 268-270, avenue des Oblats, à vendre pour règlement de succession S'adresser à 67½, 4e avenue ou 114, Demeules. 24oct-j.n.o.-80b

A VENDRE OU ECHANGER maison seule, genre Bungalow, situé à Giffard, près de l'église et des chars, 11 chambres plus bain très moderne, système Buckwheat, garage et grand terrain, endroit tranquille. S'adresser Casier 28 "Le Soleil". 29nov-6fs-80f

Objets perdus

PERDU PETIT PORTE-MONNAIE de sacoche, bleu foncé, contenant billets de banque, de la rue St-Jean à Limoilou, en tramways. S. v. p. téléphoner 7475. Récompense. 29nov-2fs-87b

BILLET DE $5.00 perdu mardi soir à partir de chez Jos. Hunt, rue St-Jean, allant au Théâtre Canadien. Récompense à qui remettra à Gérard Bédard, chez Jos. Hunt, tabaconiste, 276 St-Jean. 29nov-3fs-87b

Un Comptoir d'Occasions

Les petites annonces classées du "SOLEIL" sont un véritable comptoir d'occasions. Chaque jour apporte du nouveau et vous ne devriez jamais fermer votre journal le soir sans les avoir parcourues; il y va de votre intérêt.

POURQUOI NE PAS LIRE LES ANNONCES DU "SOLEIL" ?

Haute-Ville

AVENUE MONCTON, 1 et 3, près chemin Ste-Foy, superbes logements, 11 et 8 pièces, maison neuve détachée, disponible immédiatement.
AVENUE DES BRAVES, maison un logement, 11 pièces, magnifique propriété. Beaux terrains sur ces 2 avenues. P. Furois, 126 Ave des Braves, tél.: 6338. 10nov-26fs-73f

LOGEMENT de 10 chambres, plus chambre bain, chauffé, réparé à neuf, 376 rue St-Cyrille, près de Ave des Erables. S'adresser 274 St-Cyrille, tél.: 5668. 15sept-j.n.o.-61f

195 ST-OLIVIER, logement de 7 chambres, plus chambre de bain très propre à louer, bonnes conditions. S'adresser 40 Sutherland, tél.: 5063 ou 195 St-Olivier 3nov-26fs-61f

392 ST-JEAN, logement 9 pièces à louer, beau poste neuf pour grande famille ou pour chambre à louer, téléphone 4-2961, de 9 h. 30 à 6 hrs p.m., pour information. 24nov-6fs-73f

43 AVE LAURENTIDES Nord, 8 chambres, bain, chauffé, moderne, 23 rue Montmagny, 6 chambres, plus bain, moderne. Tous clair de neige. Prix réduits. S'adresser Omer Turgeon, tél.: 6302. 13nov-26fs-73f

160½ CREMAZIE, logement à louer, 5 chambres plus chambre de bain, chauffé, clair de neige, construction neuve, possession immédiate. S'adresser Rosaire Drolet, 194, des Erables, tél.: 3-4217. 31oct-26fs-61f

202 RUE LATOURELLE, 4 chambres très propre, chaud, libre immédiatement, à louer, prix d'occasion, $10.00 par mois. S'adresser au propriétaire, tél.: 3-1883 où M. Emile Brousseau, tél.: 2-5768. 27nov-6fs-73r

339 LATOURELLE, 6 chambres, chambre de bain, passage, réparé à neuf. S'adresser Alexandre Nadeau, 25 Ste-Claire, un autre logement de 4 chambres, chambre bain, tél.: 4-0023. 15nov-12fs-73r

LOGEMENT A LOUER non chauffé, cinq pièces plus chambre de bain, situé à 22 rue Bon-Pasteur. Prix très bas pour l'hiver. S'adresser à The Sun Trust Company Limited, 132 rue St-Pierre, tél.: 2-3751. 27nov-6fs-73r

16 PREVOST, logement 4 chambres plus chambre bain, planchers durs, clair de tout. S'adresser 20 Burton, tél.: 4-1295. 28nov-6fs-73b

BELVEDERE

LOGEMENTS A LOUER

ST-CYRILLE. — Nos 254-258, 5 chambres et chambre de bain, chauffée ou non.
BOURLAMAQUE. — Nos 2, 6, 6 chambres et chambres de bain.
CREMAZIE. — 192, 2 logements, 6 chambres et chambre de bain, chauffé ou non.
214-216, 5 chambres non chauffés.
ST-BENOIT. — No 100, 6 chambres.
SOUS-SOL rue Crémazie.
S'adresser Arthur Frenette, 260 St-Cyrille, tél.: 5676. 9nov-26fs-61f

RUE ST-CYRILLE près (Avenue Hollande) logements 5-6-7 pièces, plus chambre bain, chauffés ou non, améliorations modernes. S'adresser M. Forunier, 759 St-Cyrille, tél.: 8716; le soir 3-0877. 9nov-26fs-73r

PETIT APPARTEMENT demandé, meublé, 2 ou 3 pièces, Haute-Ville ou Belvédère, tél.: 3-2170 entre 9 h. et 11 h. a.m. où 2 ou 4 h. p.m. 27-29nov-1-2-déc-6b

11-17 BOUGAINVILLE, 36 appartements Bougainville, 89½ Côte d'Abraham, 80 St-Patrice, de 5 à 8 chambres, plus chambre bain, chauffé, eau chaude à l'année, avec réfrigérateur électrique. Très bon marché. S'adresser Emile Frenette, 53 Ave. Brown, tél.: 3-4840, 6933, 7949. 7nov-26fs-73f

JOLI FLAT, 4 chambres plus chambre bain, très bien meublé

IMMEUBLES

EMILE BROUSSEAU

RUE ST-CYRILLE, maison détachée, 3 flats modernes, aucune rente terrain, à vendre, quelques mille piastres en bas de l'évaluation municipale.
PARTIE HAUTE.—St-Jean-Baptiste, 2 logements, 4-10 chambres, système chauffage, $3.5 0.
RUE SCOTT.—2 logements, 5-6 chambres modernes, système chauffage, $4,800.
RUE BONAVENTURE.—2 logements, 4-6 chambres, propres, entrée cour, vente cause départ. Conditions: $100 d'acompte, balance comme loyer.
VENEZ ME CONSULTER. J'ai en mains plusieurs propriétés de rapport et d'un seul logement à des prix d'occasions. E. Brousseau, 255 St-Jean, tél.: 2-5768.
25nov-7fs-114r

Ne restez pas sans situation, faites appel aux petites annonces du "Soleil" pour vous aider à trouver une situation.

C.-E. MIGNER

785 ST-VALLIER, tél.: 8358, résidence 2-3818.
PROPRIETES à vendre, à échanger.
AUSSI TERRES et terrains dans différentes localités. 23nov-6fs-114f

H.-P. CIMON

$1,000.00 COMPTANT, 262 St-Cyrille, coin Bourlamaque, 2 logements. Très belle propriété pour genre commercial.
$400 COMPTANT, 257, 4ème Avenue, 2 logements. Balance comme loyer.
Plusieurs postes de commerce de tous genres ,propriétés et terrains dans tous les quartiers de la ville et la banlieue qui vous sont offerts en vente par la plus grande et la seule maison d'immeubles qui puisse vous vendre payable comme loyer à Québec. H.-P. CIMON, 2 Côte d'Abraham, tél.: 5169.
23nov-6fs-114r

PROTEGEZ VOTRE AUTO
DURANT L'HIVER

Hivernement d'Autos—Réparations —Hangarage de Batteries

GARAGE BASTIEN.—18, la Couronne, tél.: 9606. Remisez votre auto pour l'hiver dans un garage de 1er ordre sans payer plus cher. Service de chauffeurs à domicile. Réparations, lavage, graissage, huile, antifreezez, etc. 2nov-26fs-R

PROFITEZ DE LA SAISON D'HIVER, avant de mettre votre auto en hivernement, qu'avec quelques piastres, vous pouvez enlever tous les bruits de votre carrosserie, portes, vitres, etc. Nous vous invitons. Morisset & Frère, 337, Prince-Edouard, tél.: 7813. 2nov-26fs-F

NOUS AVONS EN MAIN un très beau choix d'autos usagés de récent modèle qu'il faut vendre sans réserve avant les neiges. Quebec Used Cars, Ltd., 230 de la Couronne. 2nov-26fs-F

AUTOMOBILISTES.—Protégez-vous et protégez le public en mettant sur votre auto le lining "Autofren". Efficacité et durabilité incomparables. Coûte peu. Freins sûrs. Autofren Lining Co., 49, Grant ou Garage Ste-Marguerite, 71, Ste-Marguerite. 2nov-26fs-R

GERARD GUAY.—99, Côte d'Abraham, tél.: 2-3707. Confiez le soin de votre batterie pour l'hiver à une maison responsable. Service à domicile. Ouvert le soir. Vendeur autorisé des batteries Willard. 2nov-26fs-R

LEON DROLET & FILS ENRG.—Spécialité. Réparation de ressorts d'auto, etc., 14 Caron, Québec, tél.: 3-0979. Résidence: 3-0979. 2nov-26fs-F

ANTIGEL "NIP" — le vainqueur du Bonhomme Hiver. Ne contient pas d'alcool. N'a pas besoin d'être dilué. N'abîme pas le fini Duco. Aussi efficace à 50 degrés au-dessous qu'à 10 degrés au-dessus de zéro. Prix: 75 sous le gallon. Service local: 237 la Canardière, téléphone: 4-2351. 14nov-26fs-R

ALARIE & TESSIER. — Soudure autogène. Spécialité soudure de radiateur d'auto et toutes sortes de soudure, 560½ St-Vallier, tél.: 9455. 2nov-26fs-F

EMPLISSEZ VOTRE RADIATEUR, avec l'Anti Congelant "Eveready Preston". Il ne s'évaporise pas, est moins sujet à couler. Ne coûte pas plus cher que les autres, et donne plus satisfaction. Morisset & Frère, 337, Prince-Edouard, tél.: 7813. 2nov-26fs-F

L.-P. GAUVIN ENR'G.—Réparation générale de carrosserie. Spécialité débossage et peinturage au Duco. Profitez de la saison d'hiver pour faire faire vos réparations, 170½ de Mazenod, tél.: 2-3321. 2nov-26fs-F

ATTENTION AUX AUTOMOBILISTES. — Protégez vos réflecteurs, pare-choc, radiateur en le faisant nickler pour la saison d'hiver. Aussi tout genre de nicklage, argenteries, dorures, etc. Garant & Thibault, 147 Ste-Hélène, tél.: 9232. 2nov-26fs-F

ANTI CONGELANT SPECIAL pour radiateur. Chars usagés: $35.00 à $125.00, avec ou sans licence. Pièces pour nouveau et ancien Ford et Chevrolet. Réparation et pièces de bicycles. Réparations d'autos générales. Edgar Andrews, 136 Boulevard Langelier, tél.: 3-3738. Ouvert 6 a.m. à 12 p.m. 2nov-26fs-F

GLYCERO, ANTI-CONGELANT.— Préparez vos automobiles pour l'hiver. Remplissez le radiateur d'Anti-congelant Glycero, garanti 40 degré. Marchandise garantie. Service à 32 rue St-Joseph. 13-15-18-20-22-25nov-6fs-spc

J.-S. RUELLAND.—Carrossier, "diplômé" General Motors, Division Fisher Body. Réparation d'auto, débossages. Spécialité : peinturage, rembourrage, posage de vitres. Fabricant de valises, coin Belleau et Colomb, tél.: 8216. 2nov-26fs-F

PIECES d'automobiles usagées à vendre pour toutes marques de chars, a prix réduit, station de service, huile, graisse, gazoline, etc. Auto Parts Sales & Exchange, Reg'd, 65, 1ère Avenue, Limoilou, tél.: 4-2209. 2nov-26fs-F

HIVERNEMENT D'AUTOS.—$6 pour l'hiver. Places de garage chauffé, $5 par mois. Réparations générales, débossage, peinturage, huile et graisse d'hiver, chaines, antifreeze, etc. Côté & Côté, 163, St-Vallier, tél.: 2-6290. 2nov-26fs-R

PIECES ET ACCESSOIRES neufs et usagés de toute marque d'automobile, nous apportons une attention spéciale aux commandes éloignées. Satisfaction garantie ou argent remis. Auto Service Enrg., 197½ de la Couronne. 2nov-26fs-F

J.-A.-T. LAMBERT INCR., 74 Charest, tél.: 7481. Lavage, graissage, remisage d'auto pour l'hiver, $5.00 par mois. Réparations générale. Prix tout à fait spécial pour overhaulage. 2nov-26fs-F

NAISSANCE

ROY — M. Albert Roy, navigateur, et Madame Roy, annoncent la naissance d'une fille, née le 8 novembre et baptisée le 9, sous les prénoms de Marie-Emma-Rose-Aline-Géraldine.
Parrain, M. Josaphat Thibaudeau, employé civil; marraine, Madame Thibaudeau, oncle et tante de l'enfant. Mademoiselle Valérie Roy, portait sa cousine sur les fonts baptismaux.

DECES

Parents et amis sont priés d'y assister sans autre invitation

BISSON — A Québec, le 28 novembre 1933, à l'âge de 60 ans, est décédée Yvonne Fournier, épouse de feu Louis Bisson.
Les funérailles auront lieu jeudi matin, à 9 heures.
Départ de la maison mortuaire, No 257 rue St-François, à 8 heures 45, pour l'église St-Roch et de là au cimetière St-Charles. 28nov-2fs

DUCHESNEAU — A Québec, le 28 novembre 1933, à l'âge de 49 ans, est décédée Rose Blouin, épouse de feu J.-B. Duchesneau.
Les funérailles auront lieu jeudi matin à 8 heures 30.
Départ de la maison mortuaire, No 131 rue Hermine, à 8 heures 15, pour l'église de St-Sauveur et de là au cimetière St-Charles.

GALLICHAND — A St-David, le 28 novembre 1933, à l'âge de 76 ans, est décédée Alphonsine Lussier, épouse de Alfred Gallichand.
Les funérailles auront lieu vendredi, à 9 heures, en l'église de St-David et de là au cimetière de la paroisse.

GAUTHIER — A Québec, le 28 novembre 1933, à l'âge de 25 ans, est décédé accidentellement Omer Gauthier, fils de M. Georges Gauthier et de Marie-Anne Faucher.
Les funérailles auront lieu samedi matin, à 8 heures.
Départ de la maison mortuaire, No 3, 4e Rue, à 7 heures 45, pour l'église du St-Esprit et de là au cimetière St-Charles. 29nov-2fs-b

GAUVIN — A Québec, le 28 novembre 1933, à l'âge de 80 ans 8 mois, est décédé F.-Samuel Gauvin, époux de feu Malvina Giguère.
Les funérailles auront lieu vendredi, à 9 heures.
Départ de la maison mortuaire, No 78 rue St-Anselme, à 8 heures 45, pour l'église de Jacques-Cartier et de là au cimetière St-Charles.
Il était Congréganiste, de l'Apostolat de la Prière, de l'Union de Prière de Jacques-Cartier, du Tiers-Ordre, Fraternité du St-Sacrement.
Il laisse pour le pleurer, deux fils, MM. J.-Achille Gauvin, voyageur, de Montréal; Elzéar Gauvin, agent d'assurances de cette ville ;trois filles, Mme Vve C.-L. Couture (Alice), de Montréal; Mlles Laura et Gabrielle, de Québec. Plusieurs petits-enfants. 28nov-3fs

LACROIX — A La Durantaye, le 29 novembre 1933, à l'âge de 85 ans 9 mois, est décédé M. J.-C. Lacroix, époux de feu dame Leda Godin.
Avis des funérailles plus tard.

MERCIER — A l'Hôpital Laval, le 27 novembre 1933, à l'âge de 36 ans 3 mois, est décédée Marguerite Mercier, fille de M. Honoré Mercier et de feu Philomène Martin.
Les funérailles auront lieu jeudi, le 30, à 9 heures.
Départ de la maison mortuaire, Ave Ruel, à 8 heures 45, pour l'église de Montmorency Village et de là au cimetière de la paroisse.

PELLISSON — A Québec, le 29 novembre 1933, à l'âge de 59 ans, est décédé M. Alfred Pellisson, employé de la Commission des Liqueurs, époux de Mary Ferland.
Avis des funérailles plus tard. 29nov-3fs

REMERCIEMENTS

REMERCIEMENTS à saint Joseph et à Gérard Raymond, pour guérison et grande faveur obtenues, avec promesse de faire publier. Mme Georges Cummingham, 334 rue St-Olivier.

EON LE FLEURISTE
Morceaux mortuaires et Bouquets de Mariées, à tous prix.
80, ST-JEAN. Tél.: 4-2703

$15,000 DE CHAUSSURES
provenant de la faillite de
J.-A. ANZALONE
à être vendues à sacrifice

Le tout a été acheté par le populaire magasin de chaussures ROXY.

Date d'ouverture de la grande vente jeudi le 30, à 9 heures, au No 290 rue Saint-Jean.

Des valeurs sans précédent seront offertes.
Voyez quelques prix :

SOULIERS Pour Hommes — Pointures 6 à 11, à partir de . . . **1.49**
SOULIERS Pour Femmes — Pointures 2½ à 7, à partir de . . . . . **.89**
SOULIERS Pour Filles — Pointures 11 à 2, à partir de . . . . . **.79**
SOULIERS Pour Enfants — Pointures 4 à 10½, à partir de . . **.69**
PARDESSUS Pour Dames. Pointures 2½ à 7 . . **1.49**

ROXY SHOE STORE Reg'd
Magasin de chaussures "ROXY"
290 St-Jean Tél: 3-1355 | AUTRE MAGASIN 582 St-Jean Tél: 3-2980
Deux magasins ROXY à votre Service

DES JUGEMENTS EN COUR SUPERIEURE A LA BEAUCE

Louis Lessard vs Arthur Giguère, action en déclaration d'hypothèque pour $5,500.00; jugement le 24 novembre suivant les conclusions de la déclaration.
Arthur Guay, de St-Hilaire de Dorcet, vs Omer Guay, Amédée Blanchette et Jean Morin, du même lieu. Le 27 juillet, 1933, une action paulienne était prise contre les défendeurs par le demandeur, et le 2 novembre courant un bref en reprise d'instance est émis contre les héritiers légaux de feu Omer Guay. Les défendeurs en reprise d'instance sont condamnés à reprendre l'instance sous quinze jours du jugement, et, à défaut il est permis au demandeur de continuer l'action par défaut, le tout frais à suivre l'issue principale.
Alphonse Champagne, marchand, de St-Honoré de Shenley, vs Joseph Leblond, fils, et dame veuve Marie Lapierre, du même lieu, défendeurs et Ph. Angers, régistrateur de Beauce, mis-en-cause. Action en déchéance de réméré d'une valeur de $225.00, maintenue suivant les conclusions avec dépens contre les défendeurs.
Trois actions en dommages de $500 chacune contre J.-Léon Jacob, marchand, de St-Samuel de Beauce, intentées par Armand Cloutier, Alcide Gagnon et Alfred Gagnon, tous de Whitton, sont renvoyées faute par les demandeurs de procéder, avec dépens, et avec réserve de recours s'il y a lieu.
William Rodrigue, journalier, de St-François, vs Joseph Giroux du même lieu. Action pour $135 renvoyée avec dépens, sauf à se pourvoir, sur motion du défendeur pour péremption d'instance.
François Vallières, rentier, de Tring Jonction, vs Adélard Vachon, de St-Frédéric: Action contre le défendeur pour $541; par son plaidoyer le défendeur offre $147; plus tard la cause, sur motion, est soumise à un arbitre, le Révérend Wilfrid Ferland, curé de St-Frédéric de Beauce, qui refuse; Joseph Lessard, maire de Tring Jonction, arbitre alors la cause et fait rapport le 3 août 1933. Le 24 octobre 1933, la Cour rendant jugement sur une motion pour rejet de la sentence arbitrale, accorde ladite motion pour les raisons suivantes: La nomination de Lessard comme arbitre n'a pas été faite par la Cour comme le veut la procédure, l'arbitre ne pouvait adjuger sur les frais sans la permission du tribunal, l'arbitre n'a pas entendu les parties et témoins comme il devait le faire et il n'a pas basé sa sentence sur les procédures au dossier. Le 16 novembre 1933, vu le règlement intervenu entre les parties, l'action est renvoyée chaque partie payant ses frais.
Comme on peut le constater par le très bref résumé des quelques causes que nous rapportons ci-dessus, car l'espace nous manque pour en rapporter davantage, l'honorable Noel Belleau, J.C.S., ne chôme pas à la Beauce. Il n'a pas de terme vide à St-Joseph de Beauce, et l'on s'imagine facilement le travail qu'il doit s'imposer et la quantité d'énergie qu'il doit dépenser quand on songe qu'il doit présider le tribunal quinze jours par mois, qu'il y a toujours des causes sur le rôle et que les jugements ne retardent jamais, qu'il s'agisse d'une requête, de motions ou d'actions contestées.

PAR BREVET DE S. M. LE ROI GEORGE V.
DES PRIX PLUS BAS
pour les
GINS GILBEY
de réputation mondiale

C'est pour faire profiter le public canadien des droits moins élevés sur le gin fabriqué au Canada, que la firme bien connue de W. & A. Gilbey (limitée) s'est récemment fait construire à New-Toronto, une distillerie où les Gins Gilbey de réputation mondiale sont maintenant distillés suivant la formule employée par eux depuis près de 100 ans.

Les Gins Gilbey, FABRIQUES PAR LES GILBEY EUX-MEMES AU CANADA, sont les mêmes en fait de pureté, de qualité, de goût et de force que les gins jusqu'ici importés de leur distillerie de Londres.

NOUVEAUX PRIX
London Dry Gin Gilbey
$2.50 la bouteille de 25 onc.
$3.75 la bouteille de 40 onc.
Le "Old Tom" Gin (Sucré) Gilbey
sera offert en vente sous peu

Les Gins Gilbey sont distillés, embouteillés et garantis par
W. & A. GILBEY
Londres, Edimbourg, Dublin, Médoc, Cognac, Oporto, Melbourne, New-Toronto, etc.

Instruction Publique

Le Surintendant de l'Instruction Publique, l'honorable Cyrille-F. Delâge, a présidé, lundi, aux bureaux de la Commission Scolaire Catholique, à Montréal, une réunion du comité chargé de reviser le programme des écoles normales.
Le comité a maintenant terminé la revision du programme des deux premières années et il s'est aussitôt mis à l'étude du programme des 3e, 4e et 5e années.
Il se réunira de nouveau en janvier et sera probablement en mesure de faire rapport au Comité Catholique du Conseil de l'Instruction Publique lors de la session de février.
On remarquait à cette réunion récente: l'hon. M. Delâge, M. Victor Doré, les abbés Maurice et Desrosiers, le R. P. de Grandpré, le R. F. Ephrem, MM. C.-J. Magnan, Napoléon Brisebois et Lionel Bergeron, secrétaire de l'Instruction Publique.

LE FONDS DE PENSION

La Commission Administrative du Fonds de Pension des Fonctionnaires de l'Enseignement Primaire se réunira à Québec, le 5 et 6 décembre prochains.
Les représentants délégués des corps enseignnants seront MM. A.-B. Charbonneau, inspecteur d'écoles; M.-C. Hopkins, principal de l'école Fairmount, et Sinclair Lewis, doyen de l'Ecole Normale du Collège MacDonald.

PALAIS MONTCALM

Cours public de phonétique et de diction française.—8e leçon.

Ce soir, à 7 heures 30, M. le professeur Joseph Dumais donnera la huitième leçon de son cours de phonétique et de diction française. Il parlera de la voyelle A fermé, de son mécanisme et donnera des exemples et des exercices pratiques.
Les élèves continueront l'étude de "L'heure des poules".
Blanche Lamontagne

Audition

La brouette, Edmond Rostand;
La langue chère, Albert Lozeau;
Le vieux chantre, Joseph Folliet;
Le loup et le chien, LaFontaine;
par le professeur Dumais.

A. HITLER ET LA REFORME RELIGIEUSE

(Suite de la 1ère page)

"L'Allemagne se mourait faute d'espoir. Alors Dieu, dans sa pitié, nous a envoyé un sauveur qui s'appelle Adolf Hitler."
Le conseiller ecclésiastique Richard Leutneusser, de Saalfeld, formulait comme suit, le 31 août, les relations entre Jésus-Christ, Hitler et les chrétiens-allemands:
"Le Christ nous est venu par Adolf Hitler, qui s'est avéré être la personnalité décisive, alors que tout un peuple menaçait de sombrer. Par l'énergie, la probité, la foi et l'idéalisme d'Hitler le Sauveur est arrivé jusqu'à nous."
Nombre d'avis mortuaires portent la mention que le défunt est décédé "dans la foi en Adolf Hitler."
D'un autre côté le Dr Adalbert Faulsen, lors de sa nomination comme évêque luthérien dans le Schleswig-Holstein, déclara en sa qualité de de chrétien-allemand naziste que "l'évangile de Jésus-Christ resterait l'unique fondement de l'église."
Et le nouvel évêque du Reich, Ludwig Mueller, déclara en assumant ses fonctions à Wittenberg: "Dans la nouvelle église évangélique allemande unie il n'y aura qu'un guide: Jésus-Christ."
La question de savoir si l'Ancien Testament, étant exclusivement d'origine juive, doit être reconnu comme faisant toujours partie de l'Ecriture Sainte, cause beaucoup de débats dans les milieux chrétiens-allemands.
Herr Pichottka, leader divisionnaire du mouvement naziste dans l'église, disait à Potsdam le 14 octobre dernier:
"La conception juive et la conception germanique de Dieu diffèrent beaucoup. L'Ancien Testament prône une philosophie platement utilitaire qui n'a rien de commun avec la haute conception morale du germanisme. Au lieu de l'histoire des patriarches, qui après tout n'est que le folklore d'un peuple absorbé par les bénéfices et les affaires, il faut apprendre à la jeunesse allemande les contes de fées et les sagas du nord, inspirateurs de profondes pensées religieuses.
"Luther n'a pu compléter l'oeuvre de libérer la pensée germanique des fers où la rivait l'église judéo-romaine. Il appartient à notre génération de parfaire ce grand oeuvre."

A la Beauce

Beauceville, 29.—(D. N. C.)— Le magistrat Couture a siégé à St-Joseph de Beauce, aujourd'hui, et a entendu des causes d'importance secondaire, au point de vue criminelle, et quelques causes civiles. M. le magistrat reviendra siéger à St-Joseph le 5 décembre prochain, alors que sera instruit le procès de J.-A. Bégin, de Thetford Mines, et celui de ses complices, Carette et Bélanger, de Beauce-Jonction, accusés tous trois de complot pour fraude. Les trois accusés auraient obtenu de l'argent sous de faux prétexte, dit-on, spécialement dans une transaction de vente de renards. D'autres causes importantes seront également entendues ce jour-là et s'ouvrira quelques jours plus tard le terme criminel qui durera cinq ou six jours.

A N.-D. de Grâce

Il ressort du dernier recensement fait à Notre-Dame de Grâce que cette paroisse compte 792 familles formant une population de 4,055 âmes. Les communiants sont au nombre de 2,433 et les non-communiants de 1,622.

Action rejetée

Action rejetée — — — — CARON—
L'honorable juge en chef Albert Sévigny, de la Cour Supérieure, a rejeté, avec dépens, aujourd'hui, la poursuite intentée par MM. Adjutor et Alphonse Sylvain, de notre ville, à Germain Lépine, Ltée.
Les demandeurs Sylvain réclamaient de la compagnie Lépine $1,700 de dommages.
Ce procès fut causé par un frôlement qui se produisit, le 23 octobre 1932, sur le chemin de Charlesbourg, entre une voiture-automobile de Germain Lépine, Ltée, et l'auto-passagers des demandeurs. L'accident eut lieu au moment où l'auto Sylvain dépassait la voiture Lépine. A l'instant précis, où la tête de l'auto Sylvain, effectuant alors l'opération de dépasser la voiture Lépine, qui tenait la droite du chemin, faisait vis-à-vis au milieu de cette voiture, celle-ci biaisa vers la gauche. Le chauffeur de l'auto Sylvain jeta son véhicule dans le fossé. Il fut blessé, de même qu'une jeune fille, passagère de son char, qui fut aussi très endommagé.
Le tribunal dit que le chauffeur de la voiture Lépine menait alors à vitesse modérée et gardait bien sa droite. Il est prouvé, selon la cour, que le chauffeur de l'auto Sylvain n'a pas signalé son intention de dépasser et qu'au moment où la voiture Lépine biaisa vers la gauche, l'auto Sylvain ne laissait entre les deux véhicules qu'un espace d'environ deux pieds seulement.
Comme la Voiture occupait parfaitement la droite de la voie, à cet instant, le tribunal en conclut que l'auto Sylvain ne s'est pas suffisamment dirigée à gauche du chemin pour dépasser. Il renvoie donc l'action avec dépens.

Percé

Tirage

Le tirage des billets vendus au profit du monument Ste-Anne eut lieu sous la présidence de notre bon curé, M.J. Leblanc,accompagné de M. l'abbé Bouillon, de Barachois, et de plusieurs notables de la paroisse. Remercions sincèrement tous ceux qui ont pris part à cette loterie soit en prenant des billets et le travail des vendeuses et organisatrices. Merci à tous.
Voici le résultat de ce tirage: 1er prix, $225.00, Mme J.-W. Vaillancourt, Amos-Abitibi; 2e prix, $100.00 M. François Despard, Percé; 3e prix, $50.00, Jean-Charles Harper, White-Head, Percé; 4e prix, $50.00, Dupuis Frères, Montréal; 5e prix, $25., Mlle Desrosiers, Matapédia; 6e prix, $25.00, Francis Tuzo, Percé; 7e prix, $10.00, Gregory White, Anse à Brilliant; 8e prix, $10.00, Mme Adélard Godbout, Québec; 9e prix, $5.00, Georges Garneau, Québec.

St-Casimir

Va-et-vient

M. et Mme Octave Dessureault, de St-Stanislas, M. et Mme Donat Vallée, de Québec, et Mlle Claire Lafontaine, de Stanislas, ont passé quelques jours chez M. et Mme Joseph Vallée, récemment.
—Mme Jeffrey Duchesneau est allée à Montréal, la semaine dernière.
—M. le Dr Labrie était de passage à Québec, par affaires, mardi.
—Mlles Germaine et Annette Vallée, sont de retour de Trois-Rivières où elles ont assisté aux exercices d'une retraite fermée au monastère de Marie Réparatrice; elles ont aussi visité quelques amies.
—Mlle Marguerite Trottier est en promenade pour quelque temps à Ste-Anne-de-la-Pocatière.
—Mlles Aline et Cécile Mongrain, sont allées à Québec, récemment chez leur frère, M. Maurice Mongrain.
—Mlle Lucienne Leboeuf, passe quelques jours à l'Hôtel-Dieu de Québec, afin d'y subir un traitement.
—M. l'abbé Martial Dumas, vicaire de Standon, est actuellement chez sa mère, Mme J.-B. Dumas.
—De passage chez M. J.-C. Magnan, jeudi, M. F. Fleury, de Québec.
—Mlles Lucette et Amable Vallée, ainsi que MM. Jean-Noel Vallée et Henri Mongrain, sont allés à St-Thècle, récemment.
—M. Eudore Gingras, était de passage à Québec, par affaires, mercredi.
—M. le Dr Jean Trottier, est allé à Donnacona, occuper son bureau mercredi et jeudi.
—Mme Vincent Guertin, de Québec, a passé la semaine, l'invitée de Mlles Bédard.
—En visite chez M. et Mme Maurice Yvon, récemment, M. et Mme Jos. Dusablon, de Joliette et leurs enfants.

St-Gilles

Désastreux incendie

Un incendie dont on ignore l'origine a complètement détruit dans l'avant-midi du 24 oct., la grange de M. Jean-Baptiste Hamel, cultivateur du rang St-Antoine. Toute la récolte de foin et de grains,les instruments aratoires et voitures ainsi que plusieurs animaux ont été la proie des flammes.
Une très faible partie seulement des dommages est couverte par les assurances. Cet incendie représente pour M. J.-B. Hamel, une très lourde perte.

Pointe-aux-Outardes

Notes sociales

Mlle Bernadette Moreault est revenue d'un court voyage à Pointe Lebel, dernièrement.
—M. S.-J. Piuze, voyageur de commerce, était ici pour affaires.
—Mmes Edouard Martel et Magloire Chouinard, de Pointe Lebel, étaient ici dernièrement.
—Le Rév. Père Ludger Lebel, est revenu d'un court voyage à Pointe Lebel, ces jours derniers.
—M. Oscar Arcand, du département de l'Agriculture de Québec, professeur au drainage, était ici dernièrement ainsi que sa jeune fille, de Montréal.
—Mme Alexandre Tremblay est allée à l'hôpital pour subi un traitement.
—M. Georges Breau, de Bersimis, était ici pour affaires ces jours derniers.

A l'Archevêché

La retraite annuelle du personnel de l'Archevêché à laquelle Son Eminence le cardinal J.-M.-R. Villeneuve, O.M.I. prend part est prêchée par M. l'abbé Philippe Perrier, D. Th., D.D.C., du diocèse de Montréal et professeur au scolasticat St-Charles de Joliette. Samedi prochain Son Eminence partira pour Montréal.

Nouveau maire

St-Ambroise de Chicoutimi, 29. (D. N. C.) — A une séance spéciale du conseil de la Municipalité du Village de St-Ambroise tenue le 25 novembre, M. Georges Tremblay, marchand, a été nommé maire de la Municipalité en remplacement de M. Charles Gaudreault qui a démissionné.

Nicolet

Deuil de Communauté

Ces jours derniers la communauté des RR. SS. de l'Assomption de la Sainte-Vierge fut plongée dans un deuil cruel par le décès d'une religieuse, en la personne de Maria Doucet, en religion Soeur Marie-Emélie, professe coadjutrice, décédée en leur maison-mère, munie des sacrements de la sainte Eglise que lui donna M. l'abbé J.-Alfred Bernier, ptre aumônier de la communauté. La défunte était âgée de 50 ans, huit mois et quatre jours, dont en religion 30 ans, neuf mois dix-huit jours.
Le service funèbre eut lieu le 27 courant en la maison-mère à huit heures de l'avant-midi et l'inhumation eut lieu au cimetière de la Communauté.
La levée du corps fut faite par M. l'abbé Donat Lavallé ptre curé à St-Gérard Majella, autrefois assistant de cette communauté. Le service fut chanté par M. l'abbé J.-Alfred Bernier, ptre aumônier de la communauté. Une assistance nombreuse assistait aux imposantes funérailles, citons surtout: Mgr Zéphirin Lahaye, P.A., V.G., du Séminaire de Nicolet, Mgr Antonio Camirand, P.D., V.G., MM. les chanoines Lucien Hébert de l'évêché, et Bourgeois du Sminaire, les abbés Henri Bernier, Joseph Bergeron, Ernest Proulx, procureur du Séminaire, M. l'abbé Edgar Laforest, aumônier de L'A. C. J. C., M. l'abbé Georges Etienne Roberge, vicaire à l'évêché, M. l'abbé Henri Thibault, procureur à l'évêché et une foule d'autres. Nos sincères sympathies à la communauté.

De passage à l'évêché

Dernièrement, M. l'abbé Allary, ptre missionnaire colonisateur était en visite à l'évêché. A cette occasion tous les paroissiens Nicolétains eurent le bonheur d'entendre un nouveau prédicateur colonisateur nous entretenir de sa mission.

Un conférencier

Tout dernièrement, dans les diverses communautés, telles que la maison-mère des RR. SS. de l'Assomption, de la S. V. le Séminaire et à l'Ecole Normale, une conférence fut donnée par M. le Docteur J.-T. Perrault, de Montréal,propagandiste du collège des chirurgiens dentistes de la province de Québec. Au cours de ses visites, M. Perrault était accompagné par M. le Dr Moras Manseau, dentiste résident à Nicolet ville.

Baptêmes

M. et Mme Almanzor Proulx, née Hélène Chabot, un fils baptisé Joseph Nestor Laurier. Parrain et marraine M. et Mme Nestor Proulx, née Laurette Daneau, oncle et tante de l'enfant.

Décès

C'est avec regret que nous apprenons la mort de M. Hilaire Cloutier de St-Zéphirin de Courval, citoyen bien estimé des siens, décédé à l'âge de 61 ans, à l'Hôpital du Christ-Roi de Nicolet, après un séjour d'un mois.
Assistaient à sa mort, ses enfants et ses gendres, M. et Mme Philippe Proulx, née Germaine Cloutier, La Baie du Febvre, MM. et Mmes M. Fréchette, née Berthe Cloutier de St-Zéphirin de Courval, et Laurentia Cloutier, en religion Soeur St-Léopold des RR. SS. d'Ottawa.
Dans l'après-midi, M. Napoléon Rousseau, entrepreneur funéraire, transporta le corps de M. Hilaire Cloutier chez son gendre M. Maurice Fréchette. Le service et l'inhumation eurent lieu mercredi à neuf heures et demie, en l'église paroissiale de St-Zéphirin de Courval au milieu d'un concours de parents et d'amis qui ont voulu rendre un derner hommage au regretté défunt. A la famille, nos sincères sympathies.

Nicolet-Sud

Résultat des points conservés aux élèves qui ont subi leurs concours à l'école Numéro 6 dirigée par Mlle Yvonne Morissette, institutrice. Maximum 100. En cinquième cours: Mlles Marie-Berthe Pellerin, a conservé 93 points; Marie-Laure Beaulac, 74; Jeannette Duval 68; Rose Therrien 65; Marcel Therrien 60;
En quatrième division: M. Georges Henri Noury a obtenu un total de 72 points sur 100.
En troisième division: Mlle Françoise Beaulac a conservé 72 points; M. Raoul Therrien un total de 65 points.

Va et vient

M. le notaire Gérard Boyer actuellement en voyages d'affaires à Montréal.
—Mlle Yvette Boisvert, de Victoriaville, actuellement en promenade chez Gertrude Martin.
—Mlle Marguerite Béland, de Trois-Rivières, passe une huitaine à Nicolet, chez son amie Mlle Marguerite Gill.
—Mme et Mme Harry Martin, de Montréal, M. et Mme Emile Lalumière, de Montebello, chez M. et Mme Arthur Martin ces jours derniers.
—Mme James Gill et sa fille Rita sont allées en promenade aux Trois-Rivières, chez Mme Coutu, (Nellie Gill).
—Le Dr Sylvestre, de Lévis, chez M. et Mme Arthur Martin pour une courte visite.
—Mlle Marguerite Gill est de retour d'une fin de semaine passée à Montréal, chez des amies.
—Mme Dr Gélinas, de Pierreville, est venue rendre visite à son père M. L.-H. Hamel, de cette ville, ces jours derniers.
—M. et Mme Maurice Boisvert de Québec, sont retournés à Québec après une semaine passée chez Mme Boisvert de cette ville.
—M. et Mme Arthur Martin, Mlle Gertrude Martin, Mme Harry Martin, de Montréal, sont tous allés en fin de semaine à Lévis chez le Dr et Mme Sylvestre.
—Mlle Thérèse Laflamme de Trois-Rivières passe une huitaine à Nicolet, chez M. et Mme J.-Baptiste Métivier.
—M. et Mme Donat René, Mme Robert Lemay, de Nicolet, de retour d'une fin de semaine passée à Sherbrooke chez M. et Mme Antonio Landry.
—Mme Alfred Gaudet, et sa fille Mlle Irène Gaudet, sont allées passer la saison d'hiver à Montréal.
—M. et Mme Maurice Lanneville de Ste-Angèle de Laval, sont venus rendre visite à leurs parents M. et Mme J.-D. Richard de cette ville.

Les Dames Auxiliaires

Demain soir, jeudi, aux quartiers généraux des Unions Internationales, salle Club des Marchands, boulevard des Fossés, les Dames Auxiliaires des charpentiers menuisiers donneront un magnifique euchre dont les recettes serviront à organiser un arbre de Noël pour les enfants des charpentiers qui sont affectés par le chômage. Tous les membres de la Fraternité sont invités à ce euchre. Un goûter sera servi à la fin de la soirée. Qu'on se le dise.

Deuil cruel

Un deuil cruel vient de frapper M. J.-Alfred Cambrai et madame Cambrai (Thérèse Ayotte), autrefois de Beauport et aujourd'hui du Cap-de-la-Madeleine, par la mort de leur fillette, Louise, âgée de deux ans et demi. L'inhumation a eu lieu aujourd'hui au Cap de la Madeleine. Nos sympathies à la famille en deuil.

Incendie à Ste-Croix

Vendredi le 24 novembre, vers les onze heures de la nuit, le feu a complètement détruit la grange de madamé Maurice Bédard. Dans cet incendie un cheval, trois vaches et plusieurs volailles ont perdu la vie.

A St-Fidèle

Hier soir, en la salle paroissiale de St-Fidèle, on a procédé au tirage du magnifique manteau de fourrure donné par la Congrégation des Enfants de Marie au profit du bazar de cette paroisse.
Le tirage eut lieu en présence d'un auditoire nombreux et à la suite d'une séance dramatique qui a remporté un grand succès, sous la direction de Mme J.-A. Roy, directrice du cercle des jeunes filles. Toutes méritent des félicitations.
Le numéro du billet gagnant est 17,737 et a été acheté par Mlle Yvette Rossignol, de Cabano, comté de Témiscouata, qui se trouve ainsi à gagner le joli manteau de fourrure. Nos félicitations et nos remerciements à qui de droit.

Mort de Madame Narcisse Cantin

Une vénérable octogénaire vient de mourir à St-Augustin dans la personne de Mme Vve Narcisse Cantin, née Clarisse Racette, décédée, chez son gendre, à l'âge de 82 ans.
Lui survivent: trois filles, Mme Edouard Côté et Mme Léonidas Couture, de St-Augustin, chez qui elle est morte, Mme Adélard Tessier, de Québec, et une belle-fille, Mme Vve Ernest Cantin, de Québec.
"Le Soleil" offre ses sympathies à la famille en deuil.

Prise d'habit

Une prise d'habit a eu lieu samedi matin, en la chapelle des Ursulines. Elle fut présidée par M. l'abbé Joseph Ferland, curé de St-Roch de Québec. Y assistaient: M. l'abbé L.-A. Gagnon, aumônier du monastère; M. l'abbé R. Cloutier, vicaire à St-François d'Assise.
Ont revêtu le saint habit: Mlles Olive Godin, de Toronto, dite Soeur Sainte-Louise; Evangéline Richard, de Moncton, N.-B., dite Soeur Bernadette.

Cours de coupe

Beauceville, 29.—(D. N. C.)— Lundi soir, a eu lieu l'ouverture des cours de coupe, dans la salle de l'hôtel de ville de Beauceville, sous la direction de Mlle Julien, et devant une assistance nombreuses de dames et de jeunes filles.
M. le maire J.-H. Desrochers a ouvert la séance en souhaitant la bienvenue aux dames présentes et en assurant Mlle Julien de son appui. M. Ed. Fortin, M.A.L., était aussi présent et a adressé quelques

LE CIRCUIT DES ROUTES DE QUEBEC

Autour de notre ville, ce circuit a une longueur d'environ cent milles — Les autres routes sont bloquées par la neige.

De trente à trente-cinq hommes travaillent maintenant, de façon régulière, à l'entretien du circuit d'hiver aux alentours de Québec, avons-nous appris, hier soir, au ministère de la Voirie.

Le circuit entretenu pour l'avantage des automobilistes de Québec et des faubourgs, a une longueur d'environ 100 milles. Il relie entre eux Québec, Loretteville, Notre-Dame-des-Laurentides, Charlesbourg, Cap-Rouge et Saint-Augustin. Pour la première fois cette année, la route est entretenue aussi tout le long de la côte de Beaupré, jusqu'au village de ce nom.

Chaque municipalité est appelée à payer $100 du mille pour cet entretien. Pour sa part, la ville de Québec contribue cette somme pour la partie qui va de la Première Avenue jusqu'aux limites de la ville, dans la direction de Charlesbourg.

Actuellement, malgré la neige des derniers jours, le circuit entretenu est très passable dans toute sa longueur.

Quant aux autres routes de la province, elles restent bloquées par les neiges de la dernière tempête. Toutefois, on passe de Sainte-Claire à Lévis, par Saint-Henri. Le service d'autobus est encore maintenu dans cette route.

Un touriste de Boston, actuellement à Québec, attend que les conditions de la température lui permettent de retourner chez lui. Arrivé pendant la dernière tempête, il s'est vu fermer toutes les issues. Il escompte toujours que la route Montréal-Québec redeviendra passable. Actuellement, il est l'un des clients les plus assidus du Club Automobile dans l'espérance d'avoir de bonnes nouvelles.

Si le Bonhomme Hiver persiste à se montrer sévère, il est à peu près certain que ce touriste devra laisser sa voiture ici et retourner à Boston par chemin de fer.

FUNERAILLES MILITAIRES A ST-FIDELE

Les funérailles du sergent Joseph Boiteau ont eu lieu, hier, au milieu d'un grand déploiement — Vives sympathies à la famille du regretté disparu.

Portée sur un affût de canon, que flanquaient six ex-compagnons d'armes et que suivaient, tout de suite après cette escorte d'honneur, deux cents vétérans de la Grande Guerre, la dépouille mortelle du regretté sergent Jos. Boiteau, ancien soldat du glorieux 22e Régiment, employé du département des Pensions et de la Santé, fut, hier matin, l'objet de funérailles militaires très imposantes, dans la paroisse Saint-Fidèle.

L'impressionnant cortège se déploya et parcourut la distance, depuis la résidence du défunt, 433, 4e avenue, jusqu'à l'église paroissiale, aux accents de la marche funèbre de Chopin.

Venaient, après les vétérans, les membres de la famille du regretté défunt, MM. Léopold et Marcel Boiteau, ses fils; le Révérend Père Léopold, O.F.M., MM. Arthur Boiteau, Emile Boiteau, ses frères; MM. Arthur Guilbault, J.-E. Pelletier, ses beaux-frères; MM. G. Marois, H.-B. Charest, ses oncles, MM. Geo. Boiteau, J.-Jacques Boiteau, Raymond Guilbault, Roger Guilbault, ses neveux; MM. Raoul, Alexandre, Adolphe, Wilfrid, Joseph, Alfred et Paul Marois, Z. Gingras, J. Leblanc, L. Déry, Jean Charest, Marcel Charest, Alphonse Boiteau, Léon Caron, J.-E. Gosselin, échevin, Jos. Boutet, ses cousins.

Dans le cortège on remarquait: Son Honneur le maire H.-E. Lavigueur, les chevaliers J.-H. Levasseur, Ed. Latour, J.-W. Cantin, J.-M. Dessurault, Jules Côté, le général T.-L. Tremblay, le colonel Ph. Ouellet, le sergent-major R. Kieller, D.C.M., le capt. J.-S. Lindsay, le major Nap. Leclerc, le major L. Bouchard, le Dr C.-A. Delâge, vice-prés. Army and Navy, le capt. J.-G. Godbout, le capt. Alex. Couillard, M.C., M. J.-T. Gibault, rep. régional des pensions de la Province de Québec, le capt. Maurice Lavoie, d'Ottawa, le Dr Bernard Grenier, le Dr Léo Côté, Paul Grenier, N.P., Jos. Bilodeau, C.R., le Dr Geo. St-Amant, Henri Méthot, N.P., M. L.-P. Dionne, le sergt P. Welman, le Dr E.-B. Conway, M. Oscar Auger, ex-maire de Québec, M. le Dr Jules Mercier, MM. Henri Auger, J.-A. Valin, J.-E. Valin, Bruno Lefebvre, L. Rainville, P. Ferland, Lauréat Amyot, Lauréat-N. Papillon, J.-B. Villeneuve, Jules Lanouette, Félix Gilbert, Georges Paquet, H. Rochette, Albert Bouchard, Emile Bouchard, Oscar Bouchard, Etienne Cloutier, René Simard, Eugène Huot, Jos. Morency, J.-A. Delisle, P.-A. Robitaille, Alfred Guilbault, Alph. Clavet, Art. Potvin, C. Denicland, Gaudias Gagné, A. Robitaille, A. Kirouac, M. Fortin, M. Labonté, Jos. Gagnon, J.-A. Gagnon, N.-S. Papillon, Phydime Drolet, Lorenzo Déry, Paul Plamondon, M. Queriault, L. Lee, Georges Boivin, L. Vignault, Wilfrid Garon, J. Dorion, J.-G.-R. Gareau, L. Bourgelais, Eug. Bérubé, O. Bolduc, Jos. Côté, J.-B. Gingras, Edm. Verret, P.-J. Pelland, A. Lachance, W. Dion, Sylvio Roy, Alfred Cantin, J.-L. Gagnon, L. Dolbec, H. Giroux, Ph. Cou-

(Suite à la page 8, 3e col.)

Il va mieux

M. l'abbé Alphonse Pelletier, professeur de morale au Grand Séminaire de Québec est revenu de Montréal, où il y avait passé six semaines dans un hôpital et s'est retiré à l'Hôtel-Dieu du Précieux-Sang.

UN TOUCHANT HOMMAGE A Mme DASSYLVA

Les funérailles de l'épouse du sergent Joseph Dassylva ont eu lieu, hier, au milieu d'un grand concours de parents et d'amis.

Une foule nombreuse a assisté hier matin, aux funérailles imposantes de madame Clara Lelièvre, épouse de M. Joseph Dassylva, sergent de Police, dont le décès survenait le 23 novembre à l'âge de 54 ans et 1 mois. La dépouille fut escortée par un grand nombre de parents et amis, de la maison mortuaire, 923 rue St-Vallier, jusqu'à l'église de Saint-Sauveur où le service fut chanté et de là au cimetière Saint-Charles où se fit l'inhumation.

Le deuil était conduit par l'époux de la défunte, le Sergt. J. Dassylva; son fils: M. A. Dassylva; son gendre M. E. Lagrange ; ses beaux-frères : MM. Herménégilde Dussault, A. Bussières, A. Martel, L. Fiset, E. Dassylva, et J. Létourneau; ses oncles: MM. W. Lebel, A. Paradis, W. Lelièvre ; ses neveux: MM. Ph. Dassylva, A. Lelièvre, Ph. Boulanger, L. Dussault, J. Dussault, A. Carreau, et E. Martel ; ses cousins: MM. T. Lelièvre, R. Bussières, R. Pageau, L. Claveau, J. Pageau, A. Lelièvre, Alb. Lelièvre, Ph. Lelièvre, E. Lelièvre, Chs Roy, J.-B. Lépine, Jos. Lafrance, J. Lelièvre, G. Robitaille, Ed. Berthiaume, E. Grenier, W. Lebel, P. Lebel, R. Lebel, W. Robert, C.-E. Robert, A. Paradis, F. Binet, Adjutor Vézina, J. Derépantigny, et A. Vézina.

Dans le cortège qui était des plus imposants, on remarquait uassi MM. Dr J.-Eudore Parent, le chevalier J.-W. Cantin; les échevins: Arthur Drolet, Jos. Boutet, le Dr Louis Grégoire, le Capt. A.-S. Bigaouette et les sergents; Bouffard, N. Auclair, Ludger Couture, Léon Thibault, les constables: Arthur Hamel, David Plante, Adélard Chabot, Raymond Chartier, L. Brindamour, Philippe Aubé, E. Brousseau, Jean Drolet, A. Gagnon, B. Couture, F. Martineau, J.-E. Beaulieu, Wilfrid Fleury et Henry, MM.

(Suite à la page 11, 1ère col.)

FUNERAILLES DE MONSIEUR OLIV. FISET

A St-Sacrement, hier, une foule nombreuse a assisté aux obsèques de M. Olivier Fiset décédé en fin de semaine.

Les funérailles de M. Olivier Fiset, décédé en fin de semaine, ont eu lieu hier en l'église du St-Sacrement, au milieu d'un grand nombre de parents et d'amis de la famille. Le R. P. L. Tourigny a présidé la levée du corps et le service fut chanté par le R. P. A. Larivée assisté des RR. PP. Tourigny et Loubier comme diacre et sous-diacre. On remarquait dans le choeur les RR. PP. Caron et Falardeau.

Conduisaient le deuil: les fils du défunt, MM. Joseph et Charles Fiset; venaient ensuite, ses frères : MM. Félix Fiset, de St-Charles de Bellechasse et M. Jean Fiset, de Lévis; son beau-frère: M. Jos. Fradette, de Québec; son gendre: M. Georges Beaudry; ses petits-fils : MM. Gaston Roger Fiset, René Beaudry; ses neveux: Etienne Fiset, Adjutor Fiset, Charles Fiset, Marcel Fiset et Raoul Fiset, Lucien Fiset; ses petits neveux: MM. P. Goupil, Jos. Goupil, Jules Marcoux, Achille Marcoux, T. Giguère, Marcel Savard, Delphis Fradette, A. Normand, Ed. Fortin, Jos. Daignault, J. Blais, Gérard Devarennes, Jos. Thivierge, T. Boutet, Paul Labrie et le Frère Léonide des Frères des Ecoles Chrétiennes.

On remarquait dans le cortège le Dr P.-H. Bédard, échevin, M. P.-N. Verge, trésorier de la ville, MM. A. Blanchet, P. Séguin, C.-E. Lamarche, I.C., Ant. Lacasse, J.-C. Lacasse, Adjutor Fiset, E. Fiset, Jos. Charland, L. Dupuis, J. Rousseau; L.-A. Dupuis, J. Marois, O. Auger, L. Lafrenière, J. Matte, R. Gilbert, Sam. Méthot, Jos. Lacroix, Art. Boiteau, U. Bédard, R. Bergeron, L. Lortie, J. Guérard, Art. Paradis, R. Langlois, Alex. Langlois, A. Gaboury, J.-A. Lefebvre, I.C., Alphonse Gratton, I.C., G.-H. Morency, E. Huard, F.P. Gauvin, W. Dumas, Ant. Rochette, H.-G. Talbot, J.-P. Godbout, S.-E. Amyot, M. Boissinot, J. Lacasse, Ant. Lacasse, T. Gauvin, H. Roy, C.-H. Jolicoeur, T. Frenette, Nap. Boulé, L.-D. Bernier, L. Bois, G. Bussière, G. Beaulieu, J.-L. Vézina, Jos. Bussière, J.-E. Belisle, Jos. Dusseault, J.-B. Bilodeau, G. Belland, J.-A. Perreault, R. Côté, Art. Delisle, M. Gauvin, J. Jobin, R.-H. Rondeau, Art. Denis, J.-L. Vézina, A. Jobin, J.-E.-A. Martineau, E. Lachance, A. Frenette, T. Samson, P. Paquet, J. Bélanger, J.-A. Nadeau, C. R., Art. Bergeron, C. Tardif, O. Bédard, H. Berling, Oscar Bédard, et une foule d'autres dont les noms nous échappent.

A l'orgue M. Paul St-Amour a chanté les "Adieux" de Schubert. M. Lucien Bussières touchait l'orgue.

La Maison Perreault & Frères, avait été chargée des funérailles.

Nos condoléances à la famille.

DEUX CONFESSIONS

Après avoir été interrogés longuement et séparément par les détectives de Chicago, la mère et le fils, madame Dr Alice Wynekoop, à droite, et son fils, Earl Wynekoop, ont confessé avoir tué la femme de ce dernier, Rheta Gardner. La police semble sceptique au sujet de la confession du fils car ce dernier était loin de Chicago au moment du meurtre.

OUVERTURE OFFICIELLE D'UNE BELLE KERMESSE

Ce soir, au Manège Militaire, S. H. le Lieutenant-Gouverneur de la province inaugurera la kermesse du Kiwanis — Nombreuses attractions — Une causerie de M. Lucien Brousseau.

L'ouverture officielle de la kesmesse du Kiwanis aura lieu ce soir, au Manège Militaire, en présence de Son Honneur le lieutenant-gouverneur, l'honorable H.-G. Carroll et de madame Carrol, et les organisateurs anticipent un beau succès.

Les invités d'honneur du Kiwanis seront reçus ce soir par le président du club, M. Martial Côté, et par les officiers Gordon Ross, Lucien Brousseau et J.-A. Roy. M. Gérald Martineau, ancien lieutenant-gouverneur du district, sera aussi parmi les kiwaniens qui feront les honneurs de la vaste salel du manège aux visiteurs.

La décoration du manège a été terminée hier soir, sous la direction de M. Gabriel Poitras, architecte et des membres du club. Les décorations sont modernes et l'éclairage sera féerique, tant à l'intérieur qu'à l'extérieur.

Le fameux "oeil électrique" est arrivé ce matin à Québec et dès ce midi il était installé au manège. M. Lucien Brousseau, qui aura la direction du kiosque où cette merveille fonctionnera, a donné hier soir, au poste CHRC, une magnifique causerie sur l'"oeil électrique".

Voici un résumé de la conférence de M. Brousseau.

L'autre jour, dans une fabrique de l'est, un groupe d'hommes était rassemblé autour d'une presse géante. La machine, haute de 25 pieds, pesait, autant que quatre locomotives, et ses mâchoires massives broyaient les plaques d'acier aussi facilement que si elles eussent été faites de papier.

Pendant que ces hommes surveillaient, l'opérateur avança sa main de quelques pouces, traversant la ligne de sûreté et se plaçant dans la zone dangereuse des mâchoires écrasantes.

Instantanément, comme si une main invisible l'avait conduit, le monstre mécanique s'arrêta, la mâchoire supérieure immobilisée en l'air.

L'opérateur retira sa main et la mâchoire se mit en mouvement.

Cette chose merveilleuse se répéta plusieurs fois pendant que le groupe d'hommes observait ; dès que les mains de l'opérateur étaient exposées au danger, la machine s'arrêtait et ne pouvait se remettre en mouvement, tant que les mains n'étaient pas retirées.

Un oeil invisible, un oeil fait de verre, recouvert d'un minéral rare, protégeait l'ouvrier.

Concentré sur cette cellule photo-électrique, un rayon de lumière marquait la ligne de danger.

Lorsqu'une main traversait cette ligne, le rayon était intercepté, bloquant la lumière qui atteignait la cellule et arrêtait le mouvement de la mâchoire, avec la vitesse de l'électricité.

Ceci n'est qu'une des mille choses étonnantes et magiques accomplies par ces "ampoules qui pensent".

Variant de la grosseur d'une pistache à celle d'une citrouille, la cellule

(Suite à la page 8, 3e col.)

LE SERVICE FUNEBRE DE G. RICHARD

Un nombreux cortège de parents et d'amis a accompagné, hier, à sa dernière demeure, la dépouille mortelle de M. Georges Richard.

Les obsèques de M. Georges Richard, employé civil, décédé jeudi dernier à l'âge de 78 ans, eurent lieu hier matin en l'église paroissiale de Saint-Jean-Baptiste. Un nombreux cortège se forma devant la maison mortuaire, 326 rue Richelieu et se rendit à l'église et de là au cimetière Belmont où eut lieu l'inhumation.

Le deuil était conduit par les fils du défunt, MM. Georges, Elzéar, Wilfrid, Emile et Léonidas Richard; ses petits-fils, Louis-Georges, Marie-Ls, Benoit, Roger, Paul-Emile, Fernand, Wilfrid, Raoul, Jean, Berchmans, Yves, Georges-Dominique, Edmond, Léonidas, Hervé-Claude, Marcel, Napoléon, Auguste, Arthur et Noel Richard; son gendre, M. Nap. Richard; ses beaux-frères, Elz. St-Germain et F.-X. Marois; ses neveux, MM. Ls-Auguste Amyot, Albert Richard, B. OesRois; ses cousins, MM. Henri Cloutier, Roméo St-Germain, Georges-Henri Richard, Paul-Eugène Richard, Léonce Lavoie, Alf. Baronet, Ph. St-Germain.

Dans le cortège on remarquait Son Honneur le maire H.-E. Lavigueur, M. l'échevin Art. Poulin, M. Jules Patry, avocat, M. Ls Morin, C.R., du département de la Voirie, M. E. Morissette, M. le chevalier C. Jobin, M. E.-A.

(Suite à la page 11, 1ère col.)

FUNERAILLES DE MONSIEUR E. LEVESQUE

Le service funèbre de M. Ernest Lévesque a été chanté, hier, à la Basilique — Mgr E.-C. Laflamme a présidé à la levée du corps.

A Notre-Dame de Québec, eurent lieu hier matin les obsèques de M. Ernest Lévesque, décédé samedi dernier à l'hôpital du St-Sacrement. Le cortège funèbre se forma en face de la maison mortuaire, à 52 St-Louis, et se rendit à la Basilique puis au cimetière Belmont où eut lieu l'inhumation.

Le deuil était conduit par le fils du défunt, le R. P. Léonard Lévesque, S.J., ses frères, MM. Joseph Lévesque, Jean Lévesque et Octave Lévesque; ses cousins, MM. Alph. Bérubé, Pierre Gagnon, Léonidas Savard, Robert Savard, Roland Savard.

Dans le défilé on voyait encore, M. J.-P. Ouellet, architecte, C.-H. Lavoie, Maurice Hardy, Alexandre Olivier, Maurice Chrétien, le major J.-A. Fecteau, A. Simard, J.-O. Joncas, Maurice Piuze, Benoit Martin, P. Dason, O. LeBel, E. Railly, E. Rivard, etc.

A la Basilique, la cérémonie funèbre fut très solennelle. C'est Monseigneur Eugène-C. Laflamme, P.A., curé de la Cathédrale, qui fit la levée du corps. Le R. P. Ls Lavoie, S.J., chanta le service. Il était assisté de MM. les abbés J. Boutin, et Ant. Houde qui agissaient respectivement comme diacre et sous-diacre. Les RR. PP. Desjardins et Paré, S.J., étaient dans le choeur.

A l'orgue, la chorale paroissiale a fait entendre un magnifique programme musical.

La maison Art. Cloutier avait la direction des funérailles.

"Le Soleil" réitère l'expression de sa plus vive sympathie aux membres de la famille en deuil.

Les Casques d'Acier

Une grande assemblée de tous les membres de l'Asociation des Casques d'Acier aura lieu ce soir, à 8 heures. Tous les membres sont priés d'y assister. Plusieurs questions importantes seront discutées.

Mort subite

Ottawa, 29.—(P.C.)—Mme J.-Addy, d'Ottawa ouest est morte subitement hier après-midi dans un hôpital à la porte duquel elle venait de s'affaisser quelques minutes auparavant. L'enquête a été jugée inutile car le Dr R.-M. Carrins, médecin de l'hôpital déclara qu'elle avait succombé à une crise cardiaque.

INHUMATION DE MADAME G. LEMOINE

Les funérailles de madame Gustave LeMoine ont eu lieu à l'Hôpital Général et la dépouille mortelle fut inhumée à Château-Richer.

Les restes mortels de madame LeMoine, veuve de Gustave LeMoine, en son vivant comptable à Québec, ont été inhumés à Château-Richer, après un service chanté lundi matin, à 8 heures, en la chapelle de l'Hôpital Général de Québec.

Le deuil était conduit par les fils de la défunte, MM. Lindsay LeMoine, Guy LeMoine, Paul LeMoine, d'Iberville LeMoine ; son oncle, M. Hubert Cimon ; son beau-frère, M. St-Georges LeMoine ; ses neveux, M. Alexandre Grondin, M. Gérard Grondin, M. Jacques Hébert, M. Henri Myrand, M. J.-B.-E. Forgues, M. Antoine Ouellet, M. Georges Dorion, M. Léon Myrand, M. le notaire Arthur Simard, M. Duberger Simard ; ses cousins, M. Alfred Jolicoeur, M. Horace Cimon et M. R. Laliberté.

Dans le cortège on remarquait encore M. le docteur Alfred Simard, M. R. Marmen, M. A. Chabot, M. Henri Bouffard, M. L. Saillant, M. M. Marmen, M. Eugène Taché, M. R. Méthot, M. Routhier et plusieurs autres.

La levée du corps a été faite par M l'abbé Ouvrard aumônier de l'Hôpital Général. Le service a été chanté par le fils de la défunte, le R. Père Armand LeMoine, Rédemptoriste. Les diacre et sous-diacre étaient les RR. PP. Vézina et Bourbeau, C. SS. R., de Ste-Anne de Beaupré.

Assistait au choeur, M. l'abbé Ouvrard.

Les religieuses de la communauté exécutèrent pendant le service un magnifique programme musical.

Après la cérémonie funèbre le corps a été transporté à Château-Richer, où un libera a été chanté par le R. Père LeMoine, C. SS. R.

Nos sympathies à la famille en deuil.

TEMOIGNAGE SENSATIONNEL A SHERBROOKE

Joseph Beauchemin a admis avoir écrit la lettre qui attira Joseph Langlois sur le lieu du meurtre — La femme Beauparlant.

Sherbrooke, 29. (Spéciale). — Tous les témoignages rendus hier au cours du procès de Zéphirin Fontaine, accusé du meurtre de Joseph Langlois, de East Hereford, ont porté sur une lettre adressée la veille du meurtre à la malheureuse victime.

Joseph Beauchemin a admis, en rendant témoignage, que la lettre en question avait été écrite par lui, à la demande de la femme Wilfrid Beauparlant, qui ne voulait pas l'écrire elle-même parce qu'elle avait peur que l'on ne reconnaisse son écriture.

Le témoin est âgé de 64 ans et réside à Bury, P. Q., et la veille du meurtre madame Beauparlant lui demanda d'écrire une lettre portant l'en-tête de Hanover et priant Jos. Langlois de se rendre le lendemain à Canaan pour y recevoir de l'argent dû depuis quelque temps. Beauchemin signa le nom d'Alphonse Gobeil.

En réponse à Mtre Lazure, C. R., le témoin a déclaré que madame Beauparlant lui avait dit que cette lettre devait en remplacer une qui avait été détruite, et il était présent quand Langlois prit la lettre dans le casier et la fit lire par madame Beauparlant, car il ne savait pas lire.

Madame Beauparlant détruisit l'enveloppe.

Léonard Laraut a juré que le dimanche précédant la mort de Langlois, la femme Beauparlant avait eu une querelle avec son employeur et qu'elle lui avait dit que si elle ne craignait pas la potence elle le tuerait sur le perron de l'église.

Le procès continue.

Caisse populaire des Syndicats Catholiques

M. Cyrille Vaillancourt, président de la Fédération des Caisses Populaires et M. l'abbé Turmel, secrétaire, assisteront jeudi soir à l'assemblée de la Caisse Populaire des Syndicats Catholiques de Québec. L'assemblée aura lieu à 8 heures au Secrétariat, 288, rue St-Joseph et promet d'être intéressante. Tous ceux qui s'intéressent à la Caisse Populaire devraient se faire un devoir d'y assister.

Le président de la Fédération des Caisses Populaires donnera une intéressante causerie sur l'économie et le bon fonctionnement des Caisses et le rôle qu'elles peuvent remplir. M. l'abbé Turmel donnera aussi d'excellents conseils aux membres des syndicats qui s'intéressent à ce beau mouvement.

La Caisse Populaire existe depuis six ans environ et toujours elle a marché de succès en succès. Elle a pour gérant M. L.-O. Pouliot qui n'a pas manqué de travailler pour le plus grand bien des membres actionnaires et des déposants. Il sera aussi fort intéressant d'entendre le rapport des activités de cette institution. Celui de l'année dernière était plus que satisfaisant.

JOURNEE EN HONNEUR DE STE-THERESE

Une filiale de la Pieuse Union des disciples de sainte Thérèse sera établie à Québec — Pieuses cérémonies chez les Jésuites.

La deuxième journée mensuelle en l'honneur de sainte Thérèse de l'Enfant-Jésus, a été dignement célébrée hier à la chapelle de la procure des Missions des RR. PP. Jésuites de la rue Dauphine.

Au cours de la cérémonie d'hier soir, le R. P. Louis Lavoie, S. J., a annoncé qu'il voulait répandre la dévotion à sainte Thérèse dans la ville de Québec et qu'il se proposait d'établir une filiale de la Pieuse Union des Disciples de sainte Thérèse.

Le but de cette association est de grouper les amis de la petite sainte, qui se proposent d'imiter ses vertus. La pieuse union, pour se rendre au désir de S. S. Pie XI, travaille à répandre l'esprit de dévotion et d'humilité dans le monde.

Le prédicateur exposa ensuite un délicieux programme de piété aux fidèles nombreux réunis dans la chapelle: répandre l'esprit d'humilité et de confiance en Dieu; sanctifier les petites actions; communier fréquemment; avoir une grande dévotion à la Sainte Vierge; avoir une grande vénération pour le Souverain Pontife; viser à une grande pureté de vie; développer l'esprit d'apostolat; porter la médaille de sainte Thérèse; réciter au moins une prière par jour; commémorer les quatorze anniversaires de la sainte.

Au cours de la cérémonie, vingt-quatre petits enfants vinrent déposer des roses au pied de la statue. Lorsque ces roses seront fanées, les pétales seront mis sous enveloppes et envoyés aux personnes qui en feront la demande.

Cette deuxième journée mensuelle se termina par un salut du T. S. Sacrement, chanté par le R. P. Primeau, supérieur de la maison de Manrèse.

La chorale Loyola offrit un joli programme musical. Mlle B. Saint-Pierre touchait l'orgue.

IMPOSANTES OBSEQUES DE M. AD. MORIN

Un grand nombre de parents et d'amis ont rendu un touchant hommage à M. Adjutor Morin — Service à Jacques-Cartier.

Les funérailles de M. Adjutor Morin, décédé à l'âge de 49 ans et 10 mois, le 24 novembre, ont eu lieu hier en l'église de Notre-Dame de Jacques-Cartier au milieu d'un imposant concours de parents et d'amis. L'inhumation a eu lieu au cimetière St-Charles. M. Morin était le fondateur de la première compagnie de taxis en notre ville et de nombreux chauffeurs faisaient partie du cortège funèbre.

Le deuil était conduit par ses beaux-frères, MM. L.-J.-S. Deschamps, de la maison Hethrington, et Alb. Laroche; ses oncles, MM. Amédée Richard, Jos. St-Hilaire, Onésime Martineau, Art. Maranda, Gérard Rochette, Mathias Laroche, Adélard Laroche; ses cousins, MM. Benjamin Lépine, Isaïe Beaubien, Et. Letarte, Alf. Pelletier, Roméo St-Hilaire, Jos. Pouliot, Ferd. Labonté, de Montréal.

Dans le cortège on remarquait MM. D.-J. Kane, J.-O. Beauchamp, A. Matte, Willie Clarke, Gaspard Marcoux, Roméo Lachance, Florent Lapierre, T. Poulin, Henri Dion, A. Ménard, J.-B. Deschamps, J.-B. Paquet, Edm. Richard, R. Hayfield, A. Gagné, G. Letarte, Alp. Légaré, Geo. Villeneuve, Alb. Audy, Alf. Bourret, T. Lavoie, Léo Turgeon, J. Boutin, G. Falardeau, E. Lloyd, E. Drolet, Russell Shannon, R. Grenier, Alph. Renaud, Henri Lemieux, Jos. Boutet, Rodolphe Pouliot, J.-E. Bélanger, Alb. Audy, J.-A. Blouin, Alp. Bourbeau, Art. Lacombe, Victor Lacombe, Emile Lacombe, T. Julien, Alph. Bédard, A. Dubuc, Jos. Girard, William-L. Girard, S. Lagacé, Jos. Côté, G. Gobeil, Gérard Normand, Henri Bois, Maurice Labrecque, M. Deschamps, etc.

A l'église, la cérémonie funèbre fut très imposante. C'est M. l'abbé Gilbert Dupuis qui a fait la levée du corps et a chanté le service assisté de MM. les abbés Jean Duval et T.-L. Tremblay, qui agissaient respectivement comme diacre et sous-diacre. Pendant la cérémonie funèbre des messes basses aux autels latéraux ont été célébrées par MM. les abbés Alph. Guay et Eug. Dussault. A l'orgue la chorale de la paroisse a fait entendre un magnifique programme musical sous la direction de M. le notaire Alph. Huard.

La maison Sylvio Marceau avait la direction des funérailles.

Nos sympathies à la famille.

Moins de miséreux

Par suite de l'ouverture des refuges du gouvernement fédéral, les autorités municipales ont noté une diminution croissante dans le nombre de personnes qui vont demander chaque jour refuge dans les divers postes de police de la vile de Québec.

Il y a trois ans, le nombre des réfugiés atteignait 7000 par année, tandis qu'il est actuellement aux environs de 3,000. Depuis le début de 1933, 2,878 personnes ont été hébergées par la ville. La plupart sont des étrangers à la ville.

Timbre de Noël

Trois orateurs distingués parleront à la radio, ce soir, du poste C. H. R. C. en faveur de la campagne du Timbre de Noël qui s'ouvre aujourd'hui même. Ces orateurs sont M. le magistrat Ferdinand Roy, président de la Ligue Anti-Tuberculeuse, M. le Dr Georges Grégoire, directeur du dispensaire anti-tuberculeux et M. l'abbé Arthur Maheux, secrétaire de l'Université et directeur de la Ligue Anti-Tuberculeuse. Cette émission de discours à la radio aura lieu à 8 h. ~~30 ce soir.~~

AU SYNDICAT

Manteaux Flatteurs

pour le Jeune Age

Voici un joli groupe de manteaux empreints d'un style ultra-chic et très féminin. Les fillettes les porteront avec cette élégance raffinée dont elles sont douées. Garnis généreusement de fourrures, ils sont très chauds et très enveloppants. Opossum américain, loup, écureuil, castor de luxe, rat musqué, etc.

3, 6, 7 et 10 ans.

6.79 8.79

Charmantes Robes

de tweed américain pour fillettes

Jupe plissée, manches bouffantes, avec petites épaulettes. Les garnitures, contrastantes, sont d'un goût parfait et sûr. Brun, bleu et vert. Ages : 10, 12, 14 et 14x. 4.39

3e Etage — Annexe St-Joseph

Voyez notre autre annonce en page 7

Aux Nouveaux Grands Magasins du SYNDICAT de QUEBEC LIMITEE

Le Cadeau idéal . .

LE RADIO De FOREST CROSLEY

vous apporte l'expérience de plusieurs années et des Caractéristiques ultra-modernes

Ce ne peut être actuellement qu'un sentiment de fierté pour celui qui possède un récepteur De Forest Crosley.

La beauté, l'efficacité de rendement et leur longue durée font des divers nouveaux modèles De Forest Crosley une valeur préférable à toute autre.

Ci-contre :

Modèle "CONCERTO"

14 lampes

possède les caractéristiques "4 étoiles" modernes

Venez en voir les divers nouveaux modèles à nos magasins — à partir de

$52.50

320, rue ST-JOSEPH Tél. 8167

C. Robitaille Ltée

45, côte du Passage Lévis

LA MAISON DU "SERVICE" ET DE LA "QUALITE"

Chez POLLACK

Offres Alléchantes Au Magasin des Garçons

Paletots à Capuchon

Garçonnets 6 à 12 ans 3.95

Style traditionnel avec capuchon, épaulettes, ceinture en tricot de laine rouge et doublure en flanelle rouge. Confection de freize bleu marine de bonne qualité. Grandeurs : 24 à 30.

PALETOTS d'HIVER

Garçonnets 6 à 12 ans 4.75

Des valeurs que vous ne trouverez que chez Pollack à ce prix. Un choix considérable de tweeds très épais dans les teintes de gris, drab, bleu ou brun, quadrillés ou chevronnés. Style "Guard" avec martingale et plis au dos. Grandeurs : 24 à 30.

Chez Pollack — 2e Plancher

Voyez notre autre annonce en page 9.

M. POLLACK LTEE

KIWANIS QUEBEC

SECOUREZ LES ENFANTS INFORTUNES VISITEZ LA

KERMESSE DU KIWANIS

MANEGE MILITAIRE, 29 NOV. au 2 DEC.