SCIENCES LITTÉRATURE HISTOIRE etc.

LA PRESSE
REVUE ILLUSTRÉE

ARTS NOUVELLES HUMOUR etc.

PREMIERE SECTION. LA PRESSE, MONTREAL, SAMEDI 20 AOUT 1927 ROTOGRAVURE

Evénements et Personnages

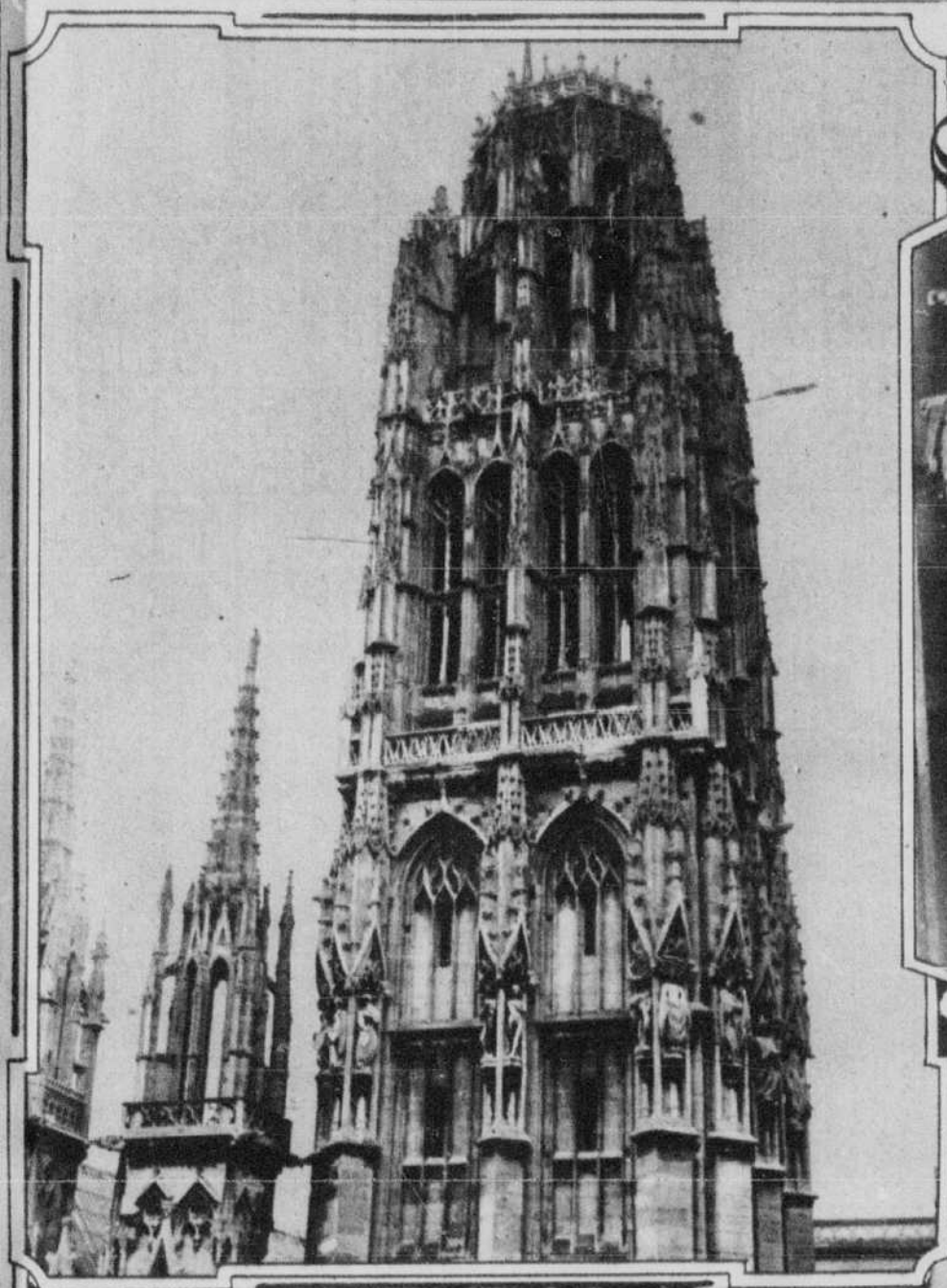

La "Tour de Beurre" de la fameuse cathédrale de Rouen, dans laquelle se trouve un carillon de 29 cloches, le plus réputé de toute la France. — (Service spécial exclusif à la "Presse").

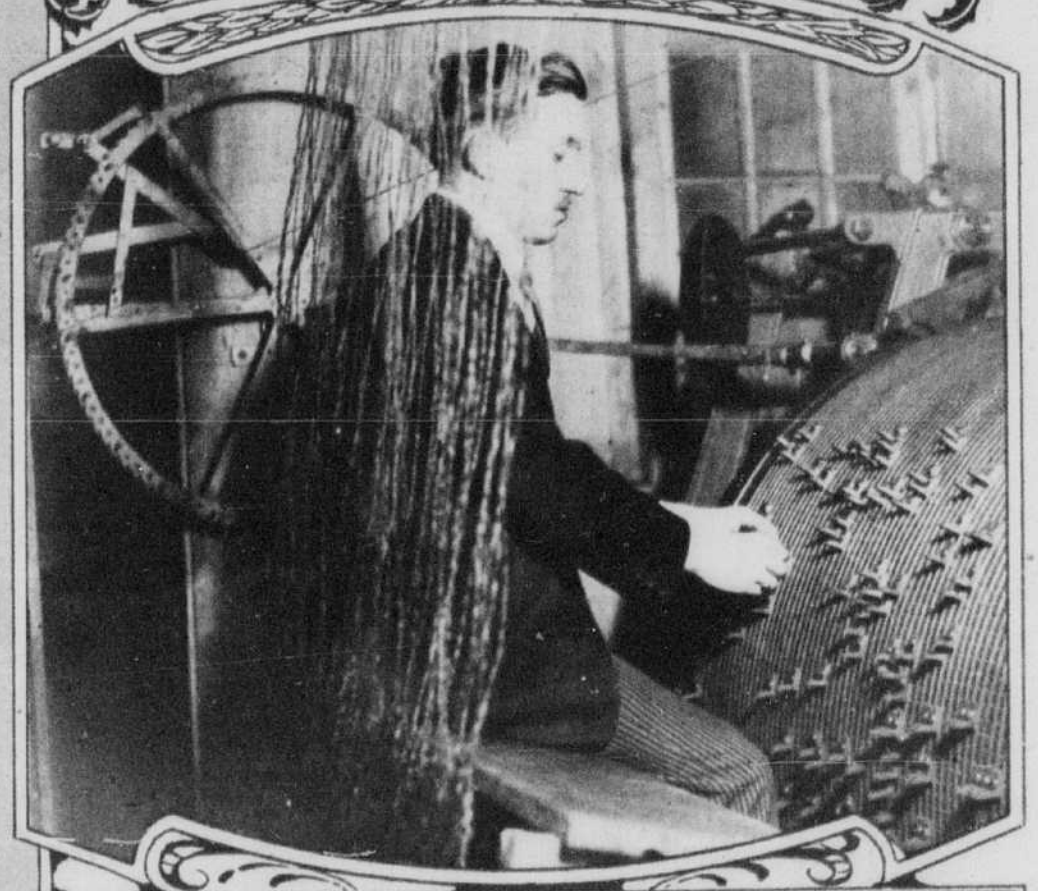

M. Maurice Lenfant, le célèbre carillonneur du carillon de 29 cloches de la "Tour du Beurre" de la cathédrale de Rouen. Le carillonneur fait ici une démonstration. — (Service spécial exclusif à la "Presse").

M. John D. Rockefeller, jr., en compagnie de Mme Herriot vient d'assister à un lunch donné en son honneur à la Foundation Solomon de Rothschild, à Paris, et auquel assistaient aussi M. Herriot (à droite), et M. Sheldon Whitehouse.

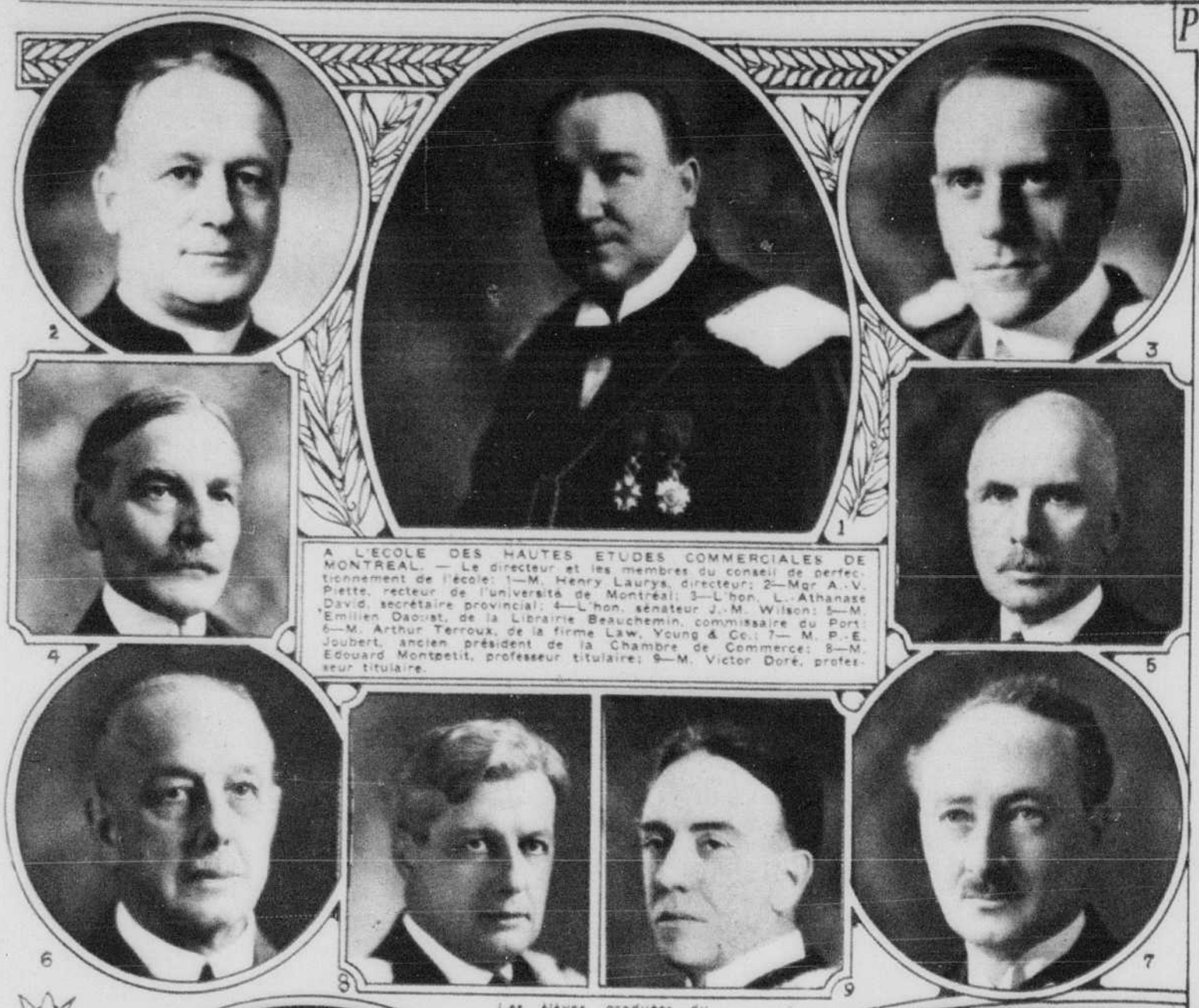

A L'ECOLE DES HAUTES ETUDES COMMERCIALES DE MONTREAL. — Le directeur et les membres du conseil de perfectionnement de l'école: 1—M. Henry Laurys, directeur; 2—Mgr A.-V. Piette, recteur de l'université de Montréal; 3—L'hon. L.-Athanase David, secrétaire provincial; 4—L'hon. sénateur J.-M. Wilson; 5—M. Emilien Daoust, de la Librairie Beauchemin, commissaire du Port; 6—M. Arthur Terroux, de la firme Law, Young & Co.; 7— M. P.-E. Joubert, ancien président de la Chambre de Commerce; 8—M. Edouard Montpetit, professeur titulaire; 9—M. Victor Doré, professeur titulaire.

M. Elie Gendron, artiste photographe de Valleyfield, et Mme Gendron (Berthe Chauvin, de Manville, R. I.), dont le mariage a été célébré récemment à Manville, R. I.

Les élèves graduées du Pensionnat de l'Ange-Gardien, de Saint-Henri de Montréal, sous la direction des SS. de Sainte-Anne.— Assises, de gauche à droite: Mlles Gilberte Limoges, Yolande Gauthier, Canicia Alpin; — debout: Mlles Claire Doré, Alice Théoret, Eglantine Mayer, Adrienne Perras. — (Cliché C. David, 5 rue du Couvent, Saint-Henri, Montréal).

Mme William D. Benson (Kathleen Taylor, fille de M. et Mme J.-Percy Taylor, de Dorval), photographiée après son récent mariage à Lachine. M. Benson est le fils de M. et Mme G.-F. Benson, de Montréal.

Tous les medecins recommandent les serviettes sanitaires Kotex

KOTEX est la méthode scientifique qui procure aux femmes la plus grande liberté d'action lorsqu'elles sont hygiéniquement affectées. Il fait disparaître toute inquiétude.

Kotex est des plus confortable. Il est souple, et cependant sûr. Il déodorise, chose que toute femme apprécie. Lorsque vous désirez en disposer, vous le jetez, comme vous feriez d'un papier de toilette.

Chez tous les marchands et dans toutes les pharmacies.

Fabrication canadienne

KOTEX
Serviettes Sanitaires

Prenez de l'embonpo

Une LEVURE et un FE nouveaux font engraisser!

Faciles à prendre—économiques —résultats rap des — *ou rien à payer.*

Si vous vou des livres de bon chair ferme, un peu détermina de boutons, jouir de la meilleure vigueur physique, commencez à prendre de la LEVURE FERRUGINEUSE — des pastilles à chaque repas — et remarquez l'étonnant gain dans votre poids et votre force physique.

La IRONIZED YEAST (Levure Ferrugineuse) comprend deux toniques en un seul — la LEVURE qui donne du poids et le FER qui fortifie sûrement. Tout médecin vous dira qu'rien ne crée de la chair ferme plus rapidement que ces deux ingrédients combinés. Dans la LEVURE FERRUGINEUSE la levure et le fer sont hautement concentrés, ce qui augmente considérablement leur efficacité et produit des résultats rapides.

En peu de temps les disgracieux creux du cou, du visage et des épaules se remplissent de chair ferme; les endroits décharnés font place à des courbes gracieuses et vous vous demanderez pourquoi vous avez tant retardé à vous débarrasser de cette maigreur disgracieuse. Continuez simplement à prendre la LEVURE FERRUGINEUSE jusqu'à ce que vous soyez complètement satisfaite de votre gain en poids et en énergie. Les pastilles de LEVURE FERRUGINEUSE sont agréables à prendre. Elles ne soulèvent pas l'estomac, ne causent ni gaz ni ballonnement. Ayez-en un traitement de pleine grandeur dans toute pharmacie aujourd'hui.

FAITES-EN L'ESSAI D'APRES NOTRE OFFRE DE REMISE D'ARGENT

Nous sommes tellement certains que la LEVURE FERRUGINEUSE produira d'étonnants résultats dans votre santé que nous remettrons le petit montant que vous aurez payé au pharmacien pour votre traitement d'essai, si vous n'êtes pas enchantée des prompts résultats. Si vous n'aimez pas à acheter le traitement d'essai à la pharmacie, envoyez $1.25 directement à la IRONIZED YEAST CO., Fort Erie, Dept 111M.

AVERTISSEMENT! Vu que la valeur reconstituante des pastilles de LEVURE FERRUGINEUSE a été clairement et positivement démontrée dans des cas de manque d'énergie, d'indigestion, de constipation, d'éruptions cutanées, de mauvais teint, et un état général de faiblesse physique et mentale, ceux QUI NE VEULENT PAS revenir au poids normal ne devraient pas employer la LEVURE FERRUGINEUSE.

pour fillettes

Ces manteaux sont confectionnés avec soin de beau drap

Cette très originale photographie a été prise dans les Laurentides, au Club Labelle. Elle représente M. Eugène Desmarais, président du Club, dans le costume d'un Sheik arabe. Le "Sheik" du Club Labelle, dans une pose caractéristique et imposante, est ici photographié sur la terrasse du club. — (Photo gracieusement fournie par M. A.-A. Grothé, d'Outremont, et vice-président du Club Labelle).

Mlle Fernande Léger, 16 ans, de Montréal, licence académique de musique (piano), avec grande distinction, de l'Ecole classique de Musique. — (Cliché O. Allard).

Mlle Cécile Léonard, diplôme de sténographie, élève de Mlle A. Trudeau, Montréal.

Mlle Irène Avon, fille de M. et Mme William Avon, de Montréal, diplôme de piano, cours intermédiaire, avec distinction, du Conservatoire Royal.

Le professeur Jean Goulet, de Montréal, et M. Joseph Desjardins, retour d'une excursion de pêche à Saint-Blaise.

L'obésité n'est pas de mode

Toutes les modes exigent la sveltesse, celle des jupes courtes en particulier. Et comme vous le voyez, la plupart des femmes sont sveltes.

La manière agréable et facile de maigrir, c'est de prendre les Pastilles de la prescription Marmola. Elles agissent en s'attaquant à la cause. Les exercices fatigants et la diète ne sont pas nécessaires.

Elles sont en usage depuis 19 ans. Ceux qui l'ont employée ont parlé à d'autres de ses bons résultats et ainsi l'usage s'en est répandu. Aujourd'hui alors que la sveltesse est en honneur, les gens emploient beaucoup la Marmola.

Vous en voyez les résultats partout. Peut-être vos propres amis en ont bénéficié. En ce cas, ils vous diront que la Marmola ne produit que de bons effets.

Faites usage de cette méthode qui a subi l'épreuve du temps et à laquelle on a recours partout aujourd'hui. Prenez simplement quatre pastilles tous les jours et notez les résultats. Cessez d'en prendre quand votre poids sera redevenu normal. Une méthode employée par des millions durant 19 ans doit certes être bonne. Apprenez, dans votre propre intérêt, ce que beaucoup d'autres savent à son sujet.

Les pastilles de la prescription Marmola sont en vente chez tous les pharmaciens à $1 la boite. Si votre pharmacien n'en a pas, il s'en procurera immédiatement chez son fournisseur.

Pastilles de la Prescription

MARMOLA

La méthode agréable de maigrir

Noces d'or de M. et Mme Ludger Senneville, de LaBaie; photographie prise le jour même de la célébration.

Mlle Marie-Thérèse Goulet, fille du professeur Jean Goulet, de Montréal, photographiée à Chicoutimi.

Mlles Marguerite et Madeleine Valois, filles jumelles de M. et Mme J.-D. Valois, de Vaudreuil, qui ont obtenu leur diplôme de musique avec grande distinction, Madeleine, diplôme intermédiaire, Marguerite diplôme supérieur, 1ère année, du Conservatoire National; élèves des SS. de Sainte-Anne. — (Cliché Albert Dumas, rue Sainte-Catherine, près Saint-Denis).

PIEDS CÉLÈBRES

comment ils sont préservés des cors

Les pieds de la fameuse danseuse BETH BERI

"Une bonne danseuse doit avoir de l'entrain dans les deux pieds. C'est pourquoi je ne tolère pas les cors", écrit la charmante danseuse Beth Beri, favorite du Broadway... "Avec une pommade aussi efficace que Blue-jay on n'a aucune raison de garder des cors."

Depuis 27 ans Blue-Jay est considéré par les danseuses célèbres comme un moyen doux et infaillible de se débarrasser d'un cor. Et voici qu'en l'an de grâce de 1927 Blue-jay présente... sans augmentation de prix... plusieurs nouveaux perfectionnements... Un tampon blanc-crème au lieu d'un bleu. Un disque plus souple pour les cors difficiles à atteindre. Et un emballage tout nouveau... Dans toutes les pharmacies. *Pour les callosités et les oignons employez les emplâtres Blue-jay.*

LE *Nouveau* Blue-jay

L'ANTICOR A L'ACTION SURE ET DOUCE

NOS BELLES FAMILLES CANADIENNES-FRANÇAISES: la famille de M. Célestin Desjardins, maire de Saint-Janvier, comté de Terrebonne, et de Mme Desjardins (Marie-Josephte Cardinal).

Le Coin de Polichinelle

AU JARDIN DES PLANTES

—Pourquoi est-ce qu'on chasse les éléphants?

—C'est pour prendre leurs défenses.

Apprendre à nager

Louis XVI parlait un jour du pouvoir que les rois ont sur leurs sujets; le comte de Guiche osa prétendre que ce pouvoir avait des bornes; mais le roi, n'en voulant admettre aucune, lui dit avec emportement:

"Si je vous ordonnais de vous jeter dans la mer, vous devriez, sans hésiter, y sauter la tête la première".

Le comte, au lieu de répliquer, se retourna brusquement et prit le chemin de la porte. Le roi lui demanda où il allait.

"Apprendre à nager, Sire", lui répondit-il.

Louis XVI se mit à rire, et la conversation en resta là.

Une riche idée

Le jeune chinois Pou-Lo-Ri, un jour, dans le jardin paternel, crut plaisant d'éprouver son adresse au détriment d'une ruche d'abeilles... Celles-ci trouvèrent le jeu de mauvais goût, et sortant en foule de leur demeure, elles se lancèrent à l'assaut du gêneur... lequel devant l'attaque et comptant sur la largeur de son chapeau de fibres de palmier pour se garantir de la piqûre des abeilles, se jeta dans la mare voisinant la ruche où il s'engloutit jusqu'au menton. "Ça me fait un bouclier", se dit Pou-Lo-Ri en voyant les efforts infructueux des abeilles qui finalement, lassées, s'en retournèrent. Déjà Pou-Lo-Ri se félicitait de son idée lorsque soudain, il éprouva des piqûres cuisantes à ses mollets et à ses bras qui étaient nus... C'étaient les sangsues, dont la mare était pleine, qui s'attachaient, si j'ose dire, à sa personne et dont il eut ensuite grand-peine à se défaire.

Riche trouvaille

Linette en vacances au bord de la mer prenait chaque jour son bain et la petite coquette avait l'habitude de garder son collier, ce qui était très imprudent. Un matin qu'elle s'amusait à patauger dans l'eau elle s'aperçut avec stupeur que son collier avait disparu. "Il se sera sans doute décroché tout à l'heure pendant que je me baignais! C'est bien ennuyeux, car malgré son peu de valeur, j'y tenais beaucoup! J'aurais dû l'enlever aussi! C'est de ma faute! Enfin espérons qu'à marée basse je le retrouverai!" Essuyant ses larmes, Linette attendit patiemment puis quand l'eau se fut retirée, elle se mit à chercher avec ardeur. Hélas! Impossible de retrouver le fameux collier. A plusieurs reprises, ses camarades vinrent la chercher: "Laisse donc! Viens jouer avec nous! C'est inutile de t'entêter! Tu perds ton temps!" Mais Linette ne voulait rien entendre et s'acharnait à ses recherches. Tout à coup elle arriva près d'un banc d'huîtres et s'arrêta stupéfaite à la vue d'une huître formidable. "Oh! ce qu'elle est grosse! C'est fantastique! C'est la première fois que je vois ça! Je vais la rapporter à maman pour le dîner, car il faut que je rentre, la nuit commence à tomber! Hélas! J'ai perdu ma journée entière à chercher ce collier." Quelques instants après, elle arriva à la villa où l'attendaient ses parents, raconta sa mésaventure, ses recherches infructueuses et montra la pêche miraculeuse qu'elle avait faite. Tout de suite la maman ouvrit l'huître et jeta aussitôt un cri d'admiration. "Oh! fit-elle, mais c'est une huître perlière! Regardez ce que je trouve dedans!" Linette et son papa n'en pouvaient croire leurs yeux. "Eh bien, vrai! constata la petite fille, moi qui disais tout à l'heure avoir perdu ma journée à chercher inutilement, je me trompais rudement, car voici une perle qui vaut bien une journée de recherches!" Ce qui prouve que le proverbe est juste. La persévérance est toujours récompensée!

Boby le tondeur

En voyant que le garçon d'écurie tondait à ras le poney, Boby voulut en savoir la raison. C'est à cause que les chaleurs vont venir, expliqua le garçon, comme ça, il aura moins chaud et moins il aura de puces. — C'est pourtant vrai, pensa Boby, en réfléchissant à la chose... il y réfléchit si bien qu'il se souvint que Sanpuce le griffon, en dépit de son nom, en possédait tout une collection. En prévision des chaleurs prochaines, et pour le débarrasser également de ses puces, Boby s'arma le bras d'une tondeuse et entreprit, de tondre Sanpuce, lequel comme s'il se fut douté de l'affaire fit quelques difficultés pour se laisser approcher. Comme il était un brave chien, et par-dessus tout philosophe, il se résigna à satisfaire le caprice de Boby... Sanpuce fut donc tondu. — Je t'assure que tu me remercieras bientôt, lui certifia Boby, voyant la mine piteuse du chien. — Savoir! grommela Sanpuce pas du tout convaincu... Mis en goût par ce premier essai, Boby n'ignorant pas qu'à l'égal de Sanpuce, Mortora l'angora logeait des puces dans sa fourrure, voulut également tondre le chat, mais devant l'attitude nettement belliqueuse de Mortora qui savait que toute sa beauté consistait dans l'ampleur de son poil, et qui, par conséquent, y tenait, Boby jugea prudent de ne pas insister. Il chercha donc un autre sujet à tondre... et comme le chapeau haut de forme de son père était mis en évidence sur un fauteuil afin que la servante n'oubliât pas de le lustrer, Boby jugea plus simple de le tondre... "Comme ça papa aura moins chaud à la tête, pensa ce délicieux enfant". Ceci fait, il se souvint encore que sa mère s'était plainte que la fourrure de renard qu'elle portait à son cou, été comme hiver, selon les exigences de la mode, était parfois remplie de mites, Boby se dit qu'en supprimant le poil, il supprimerait inévitablement aussi les mites. Il allait donc tondre également le renard quand heureusement pour sa mère, celle-ci survint, car, ayant vu le griffon tondu comme l'on sait, elle s'était douté que Boby entrait pour quelque chose dans l'affaire, et redoutant de la part de Boby d'autres sottises, elle le cherchait partout... En constatant la tonte du chapeau, elle se douta du sort qui attendait sa fourrure qu'elle arracha à temps des mains du malheureux Boby, et pour celui-ci cela fit toute une histoire, dont la conclusion fut celle que l'on devine. "Il n'y a pas de justice, certifia Boby, dans le cabinet noir où on l'avait enfermé, et si jamais on me repince à être prévenant, se promit-il, il fera chaud!"

Le Roi Rêve
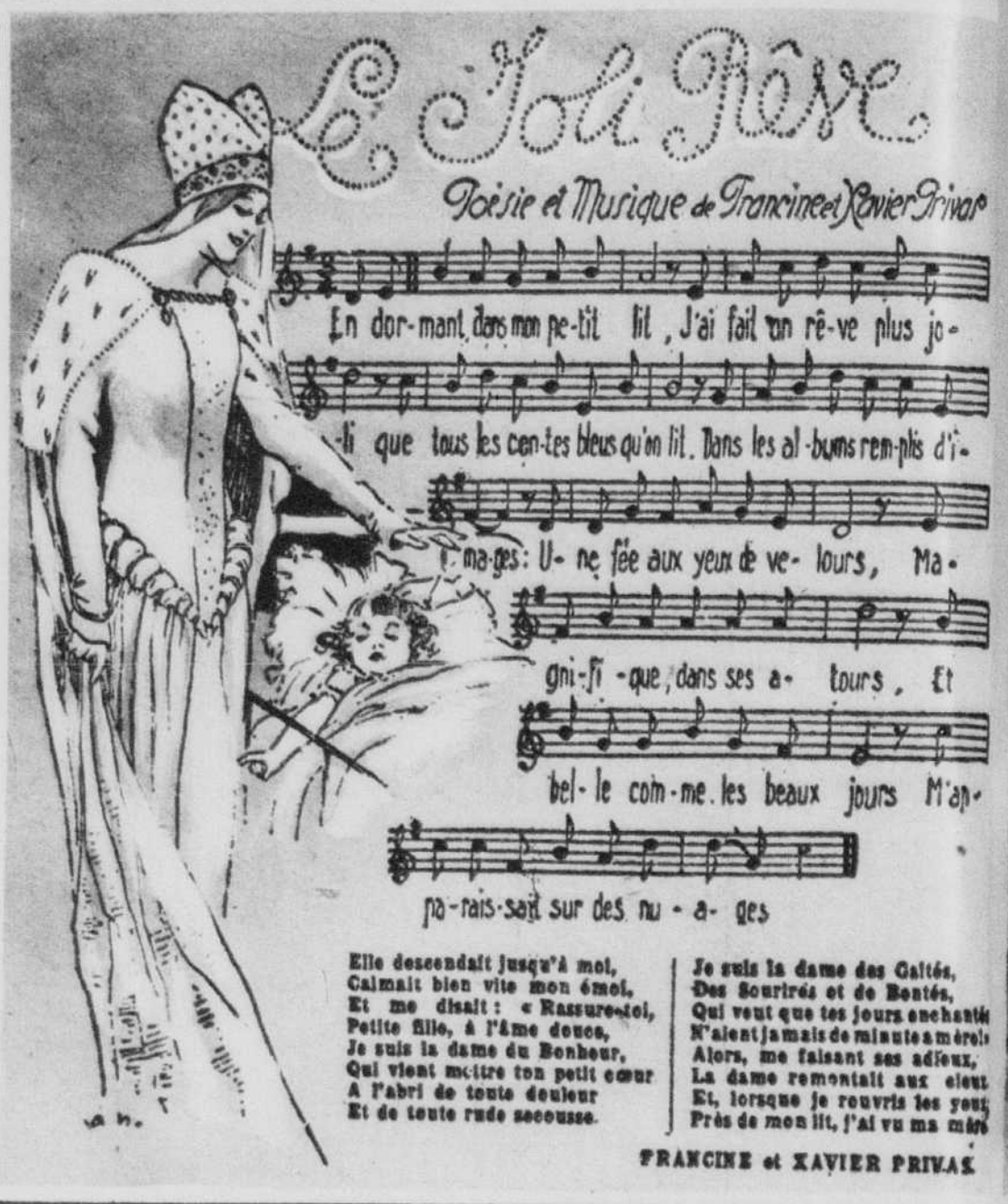
Elle descendait jusqu'à moi,
Calmait bien vite mon émoi,
Et me disait: « Rassure-toi,
Petite fille, à l'âme douce,
Je suis la dame du Bonheur,
Qui vient mettre ton petit cœur
A l'abri de toute douleur
Et de toute rude secousse.

Je suis la dame des Gaîtés,
Des Sourires et de Bontés,
Qui veut que tes jours enchantés
N'aient jamais de minutes amères.
Alors, me faisant ses adieux,
La dame remontait aux cieux.
Et, lorsque je rouvris les yeux,
Près de mon lit, j'ai vu ma mère.

FRANCINE et XAVIER PRIVAS

Filleule exigeante

Germaine est d'une exigence qui n'a d'égale que la faiblesse de son parrain à son égard. Ce brave homme n'a jamais eu le courage de refuser quoi que ce soit à sa filleule. Celle-ci s'enhardit jusqu'à lui dire: "Mon petit parrain, je parie que tu ne décrocherais pas la lune pour me la donner. — Pourquoi pas?" répond le parrain. Le jour même, il découpe un rond de carton, et l'enduit d'une pâte phosphorescente qui brille d'autant plus que l'obscurité est plus complète. Dès la nuit venue, une nuit sans lune, il accroche le rond brillant à la maîtresse branche d'un arbre de son jardin. Puis il fait venir sa filleule et lui dit: "Tu vois, Germaine, la belle lune brillante. Je grimpe dans l'arbre pour l'atteindre et je la décroche. Attrape-la!" Germaine est ravie. Elle tourne et retourne la lune dans ses petites mains. Mais, de plus en plus exigeante, elle dit au bout d'un moment: "Je l'ai assez vue, parrain! Maintenant, monte dans le ciel et va la raccrocher!"

Riquette désobéit

La mère souris dit ce matin-là à Riquette, la plus jeune de ses filles: "Mon enfant je te recommande de ne pas sortir en mon absence! Tu es encore trop jeune pour te guider dans la vie et il t'arriverait sûrement un accident!" Mais restée seule Riquette pensa: "Maman a bien tort de croire que je ne saurais pas me guider! J'ai bien envie de ne pas l'écouter!" La petite souris sortit donc de son trou et toute heureuse de se sentir en liberté elle s'aventura jusque dans la cuisine. Tout à coup elle tomba en admiration devant une bouteille de campagne couchée par terre! "Oh, comme c'est joli ce beau bouchon qui brille!" Elle brimpa sur la bouteille et avec ses petites dents pointues commença à grignoter les fils de fer qui entouraient le bouchon. Soudain une brusque détonation la fit tressaillir et elle entendit aussitôt une dégringolade de vaisselle. Le bouchon de la bouteille s'était détaché et projeté sur une pile d'assiettes venait de la renverser. "Mon Dieu! Que se passe-t-il? Qu'ai-je fait? s'affola Riquette en voyant accourir de tous les côtés les habitants de la maison attirés par le bruit. Elle ne savait plus par où se sauver, enfin elle parvint à retrouver son chemin et arriva dans son trou. "Oh! là là! quelle émotion! En voilà une aventure! Heureusement que j'ai pu revenir! C'est égal, maman avait raison et j'aurais bien dû l'écouter! Je ne lui raconterai rien, car elle serait capable de me punir et je suis bien assez punie comme ça! j'ai tellement eu peur!"

Le dernier mot

Entre M. Marabout et notre a Laurent, la concorde était loin régner... pour sa part le singe ch que fois qu'il le pouvait, bombard Marabout de noix de coco... Et son côté, Marabout, lorsqu'il avait l'occasion, ne manquait pas faire sentir à Laurent la robust se de son bec. Il faut en finir le couvrant de ridicule, confia singe à l'un de ses parents... T deux s'entendirent sur la chose Aussi dès le jour même, alors q Marabout paisiblement se prom nait... les deux compères, su bruit, s'approchèrent de l'oiseau soudain, enroulant prestement s tour des longues jambes de Ma bout leurs queues, ils tirèrent suite chacun de leur côté... Voyan qu'il courait ainsi le risque d'ê écartelé, Marabout, plein de sag se, comprit qu'il ne pourrait se barrasser de ses bourreaux que p un vol immédiat... Il s'envola do en entraînant les deux compères tout en s'envolant s'y prit si bi que les deux singes jugèrent urg de cesser leur petit jeu... lequ se termina à peu de choses près p un jeu de casse-tête...

DISTRACTION

FRINGALE

CONVENTUM DU COLLEGE DE L'ASSOMPTION

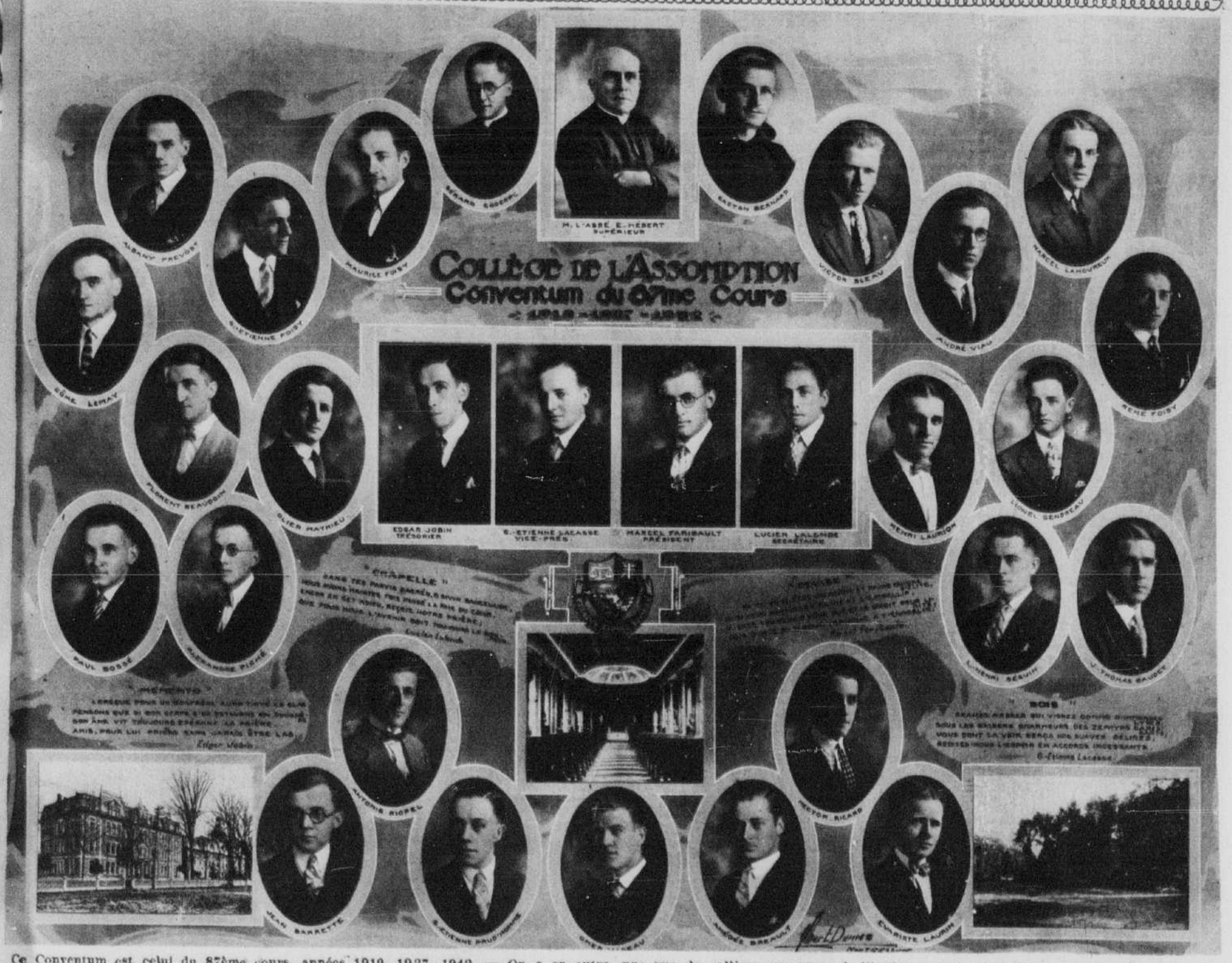

Ce Conventum est celui du 87ème cours, années 1910, 1927, 1942. — On a en outre, une vue du collège, une autre de l'intérieur de la chapelle, et une vue du "bois". — (Cliché Albert Dumas, rue Sainte-Catherine, près Saint-Denis.)

La sensibilité végétale

On a beaucoup parlé déjà des étonnantes découvertes de sir Jagadis Bose, le naturaliste hindou qui a localisé le "coeur" des plantes, enregistré leurs pulsations, leurs émotions, et l'effet des intoxications sur leur organisme. Il publie un nouveau livre sur la suite de ses travaux, et certains détails sont absolument stupéfiants.

Sir Jagadis n'ose affirmer que les végétaux soient conscients, mais il les voit plus sensibles que des êtres humains. Les nerfs de la fougère réagissent comme ceux d'une grenouille. Si la plante est à peu près sourde au son, elle perçoit la lumière infiniment mieux que nous et même des rayons infra-rouges et ultra-violets auxquels nos yeux imparfaits sont aveugles. La plante passe par une alternance quotidienne de sensibilité et d'insensibilité qui correspond sans conteste au sommeil et au réveil. Et à ce propos il est à remarquer que le mimosa présente de déplorables habitudes de dissipation, dormant le jour et s'éveillant la nuit. Car toutes les espèces sont loin d'offrir les mêmes particularités; ainsi sir Jagadis Bose nous apprend que le céleri se fatigue aisément.

Le savant a étudié non seulement les phénomènes de la vie, mais aussi ceux de la mort des végétaux. L'approche de ce moment fatal provoque une intense excitation qui se traduit par une véritable décharge électrique, si puissante qu'il suffirait de cinq cents pois expirants, s'ils étaient groupés de certaine façon, pour électrocuter la cuisinière. Par bonheur, les petits pois sont incapables de réaliser les combinaisons de séries qu'il faudrait pour venger leur trépas, de sorte que nul cordon bleu n'a jamais soupçonné le danger.

En étudiant les travaux de Bose, on s'aperçoit qu'il existe même une vie mystérieuse de la matière. Des expériences faites sur des métaux les montrent fatigués par l'effort, ou paresseux faute d'emploi.

L'histoire anecdotique

Un jour, il y a une quarantaine d'années, un jeune prêtre frappait à la porte de l'évêché de Mantoue. Ne recevant pas de réponse, il cherche à ouvrir la porte, quand l'évêque en personne vient le tirer d'embarras, tenant une tasse de café à la main.

—Excusez-moi, Monseigneur, dit l'étranger, si je viens vous troubler. Je suis Don Ratti, bibliothécaire à Milan. Je viens de célébrer la sainte messe dans votre cathédrale, et je ne voulais pas partir sans saluer Votre Grandeur.

—Parfait, répondit l'évêque, si vous avez dit la messe, vous pouvez déjeuner avec moi. Seulement, vous allez m'aider, parce que ma soeur, qui s'occupe de ma maison, est sortie et n'est pas encore de retour.

Et, tasse en main, l'évêque conduisit son invité à la cuisine, ils firent griller un peu de pain et chauffer le café.

L'évêque est devenu Pie X, et le prêtre Pie XI. Celle qui tenait la maison épiscopale, Anna Sarto, est morte récemment.

L'appétit des enfants

Tout le monde sait que les enfants mangent beaucoup, compte rendu de leur petite taille; et nul ne s'en étonne, puisqu'ils ont non seulement à réparer les pertes de substances qu'impose la vie chez eux comme chez les adultes (ration d'entretien), mais encore à accumuler un excédent de matériaux destinés à se "métaboliser" en tissus supplémentaires dont la substance doit forcément provenir de l'alimentation, d'où la considération de la "ration de croissance". Dans les vingt-cinq premières années de son existence, l'homme vingtuple à peu près son poids. Si l'on considère que son extrême vitalité, pendant toute son enfance, détermine chez lui (comme chez la femme) des oxydations intensives et par suite des pertes relativement très grandes, on comprend que pour conserver un excédent pondéral net de plusieurs kilogrammes par an il ait besoin d'une alimentation également intensive.

M. Charles Richet fils a communiqué à la Société de Biologie le résultat de ses observations et mesures sur une douzaine d'enfants normaux et vivant dans leurs familles: proportionnellement à son poids, un enfant mange, depuis quatre jusqu'à quinze ans, deux fois plus qu'un adulte. Le sexe ne change rien à ce chiffre, non plus que l'âge dans les limites de quatre à quinze ans. Comme un enfant de quinze ans pèse plus de la moitié du poids d'un adulte, on voit qu'un adolescent doit consommer réellement plus de nourriture qu'un homme fait.

Présence d'esprit

Napoléon 1er aimait à poser des questions déconcertantes. Visitant un jour la maison d'éducation de Saint-Denis, il demanda à l'une des élèves:

—Combien faut-il d'aiguillées de fil pour coudre une chemise?

—Sire, répondit la jeune fille, il n'en faudrait qu'une... si l'on pouvait la couper assez longue. Napoléon loua fort l'esprit de cette jeune fille. La légende prétend même qu'elle y gagna une dot.

LA REVANCHE DES BERCEAUX

Famille de M. et Mme ARISTIDE MAURICE, (née Mélina Forgue), d'Abercorn, Qué. Onze enfants vivants.

A UN GRAND APOTRE

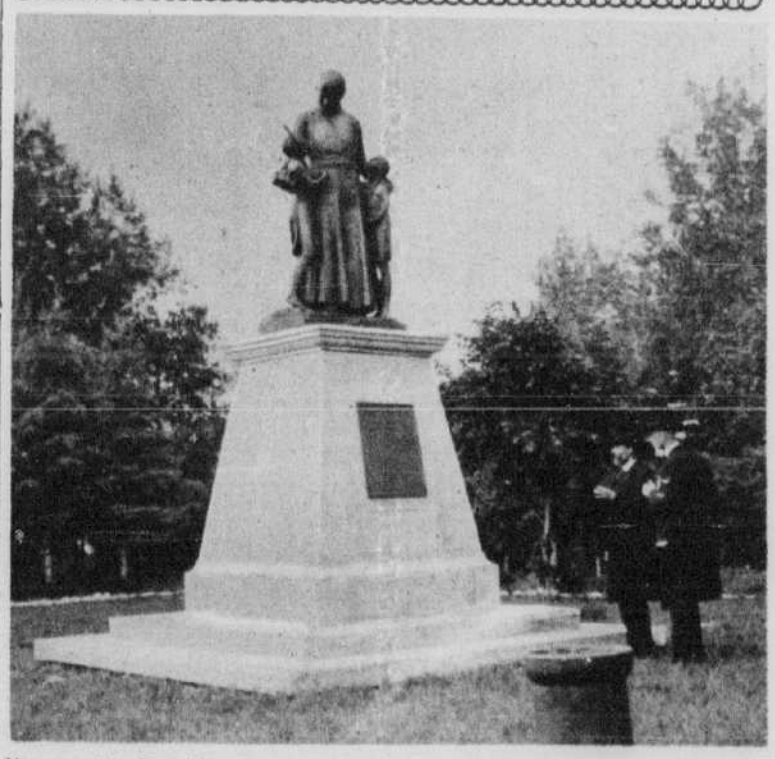

Monument du R. P. Huguenard, l'un des apôtres de l'Ouest, qui fut dévoilé à Lebret, Saskatchewan, lors du passage de la Liaison Française.—(Photo C. N. R.)

Au seuil de la Saison Nouvelle

A — Est-il charmant ce petit costume où se retrouve, pour l'automne, la vogue du noir et blanc qui fit fureur au printemps. Les broderies sont d'un chic très nouveau.

B — La simplicité de cette toilette de crêpe vert liseré de blanc la rend plus délicieuse encore à porter. C'est un modèle simple que chacune de nous peut interpréter à son goût.

C — Rien de plus pratique ni de plus coiffant que ce petit chapeau de velours piqué dont la souplesse n'est pas la moindre qualité.

D — Les premières réunions mondaines vont voir apparaître les toilettes du soir. Celle-ci est en chiffon noir. Le corsage brodé et perlé scintille tandis que la jupe s'agite doucement sous l'écran mouvant des longues franges.

E — Georgette et crêpe satin se prêtent à d'harmonieux mélanges, comme nous le voyons en cette toilette d'après-midi, d'une incontestable nouveauté.

UNE JEUNE PIANISTE

Mlle MARGUERITE JUTRAS, 7 ans, fillette de M. et Mme Ernest Jutras, de Victoriaville.

densité électrique y deviendra énorme, et l'électricité négative s'échappera en abondance de la pointe du paratonnerre vers le nuage. Or, comme chaque quantité d'électricité négative qui atteindra le nuage le déchargera d'une quantité égale d'électricité positive, la différence de potentiel entre le nuage et le paratonnerre diminuera, et la foudre ne tombera pas. Cependant, supposons qu'un coup de vent rabatte très rapidement le nuage sur le paratonnerre: celui-ci n'aura pas alors le temps de décharger assez vite le nuage et, la distance séparant le nuage du paratonnerre ayant diminué d'un façon beaucoup plus rapide que la différence de potentiel, le coup de foudre éclatera fatalement. Le paratonnerre fera alors office "d'attire-foudre", car, étant le point le plus haut de l'édifice, c'est lui qui sera atteint: le courant de décharge s'écoulera dans le sol par le fil de terre, et cela habituellement sans trop de dommages.

Ce que nous venons de dire montre avec évidence qu'un paratonnerre est un danger si son installation n'est pas soigneusement faite et entretenue. Il faut, en effet, vérifier le parfait état: 1° de la pointe du paratonnerre et de la prise de terre; 2° du conducteur reliant le paratonnerre au sol; 3° des différentes connexions pouvant exister entre le paratonnerre et la prise de terre.

Il est évident aussi qu'il sera prudent de joindre à la prise de terre, par l'intermédiaire de gros conducteurs, toutes les parties métalliques importantes de l'édifice. En effet, si une ramification de l'éclair atteignait ces parties, le courant qui en résulterait s'écoulerait alors immédiatement dans le sol.

Quant à l'étendue protégée par le paratonnerre, on dit habituellement qu'elle est un cercle ayant un rayon égal à deux fois la hauteur de la tige du paratonnerre. En réalité, on ne connait rien de certain sur ce sujet. Aussi, lorsque l'établissement à garantir est vaste, on multiplie sagement le nombre des paratonnerres. Dans ce dernier cas, ceux-ci ont chacun une prise de terre et, de plus, sont réunis entre eux par un gros conducteur, ce qui équilibre leur action.

CE QU'IL FAUT SAVOIR

Le paratonnerre

Pour protéger un édifice, on fixe sur le point culminant un paratonnerre relié à une excellente prise de terre à l'aide d'un conducteur de fort diamètre. Un puits constitue la meilleure des prises de terre. A défaut, il faudra toujours la faire dans un terrain "humide".

Voyons quel est le fonctionnement de ce paratonnerre en temps d'orage.

La pointe du paratonnerre étant en relation permanente avec le sol sera toujours électrisée négativement, et cela très fortement, puisque nous avons vu que l'électricité s'accumule sur les parties saillantes. Supposons qu'un nuage chargé d'électricité positive passe au-dessus du paratonnerre. Nous savons alors que l'électricité positive du nuage attirant l'électricité négative du sol, celle-ci va s'accumuler considérablement dans la pointe: la

Un mot de Bernard Shaw

Un acteur d'un talent contestable harcelait le fameux humoriste anglais Bernard Shaw afin d'obtenir un mot de recommandations pour le directeur d'un grand théâtre où il souhaitait être engagé.

Pour s'en délivrer Shaw écrivit ce qui suit:

"Je vous recommande Herbert W... Il joue Hamlet, Shylock, Macbeth, flûte et billard. C'est le billard qu'il joue le mieux!"

ESTEBE.

CHEZ LES JESUITES DE SUDBURY, (ONTARIO)

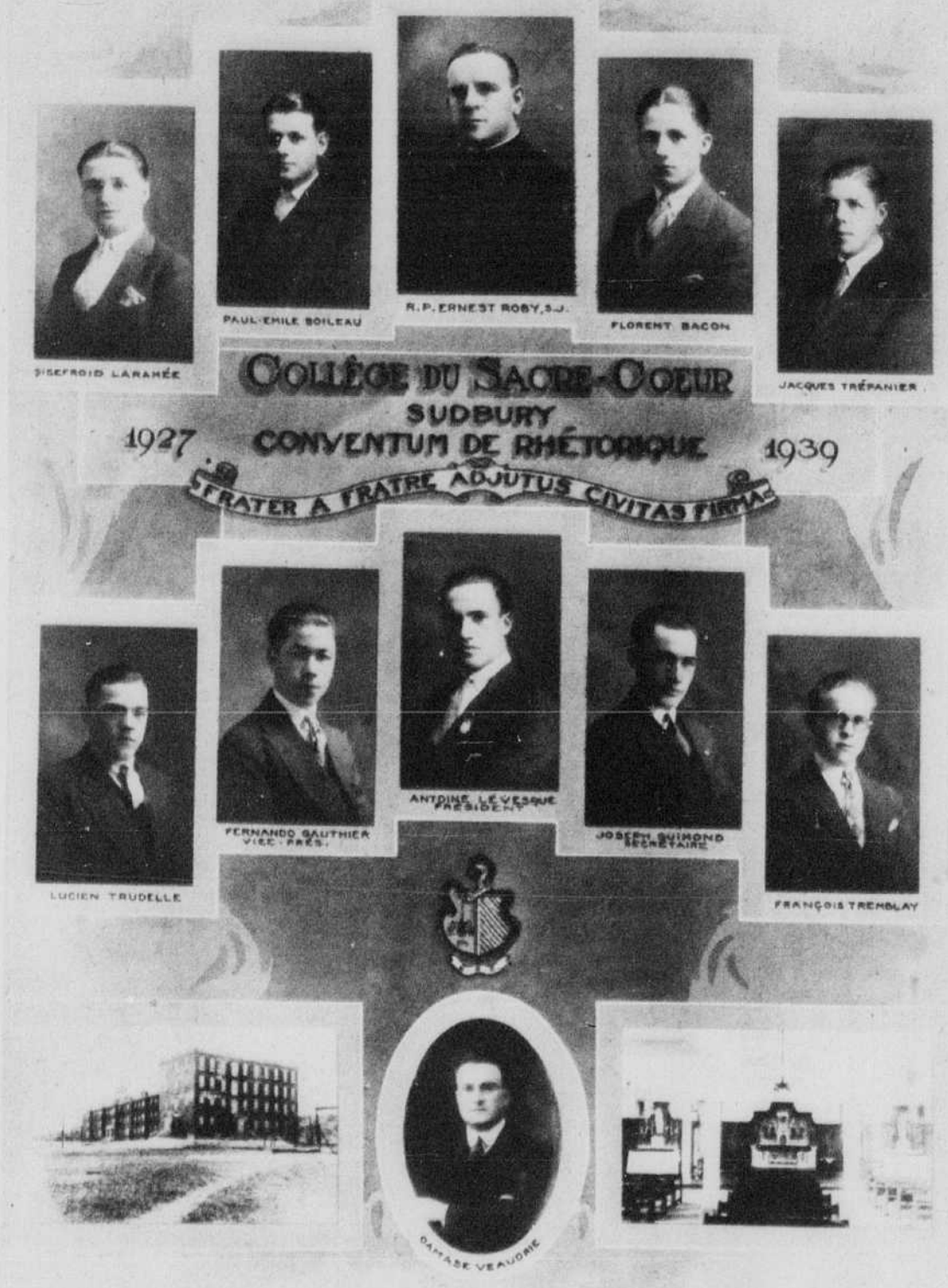

LES ELEVES DE RHETORIQUE DU COLLEGE DU SACRE-COEUR, de Sudbury, Ontario, qui se sont formés en conventum à la conclusion de l'année scolaire 1926-1927.

COMMENT ILS ETAIENT IL Y A TRENTE ANS

Le cercle des anciens du collège de Saint-Césaire, fondé en 1897. La plupart d'entre eux ont pris part à la réunion générale de tous ceux qui ont passé par cette institution, qui a eu lieu les 16, 17 et 18 juillet, à Saint-Césaire. Sur cette photographie, on remarque, rangée du bas, MM. J.-A.Têtreault, maintenant décédé; T. Loiselle, Louis Viens, vice-président, fondateur; Napoléon Ostiguy et Pol Phaneuf. Debout, MM. J.-F. Gingras, A. Guay, Philippe Phaneuf, Antoine Dubreuil, I. Choquette et C. Devray, Napoléon Garceau, D.-D. Montplaisir et Alf. Garceau.

Le roi et la reine des Belges souhaitant la bienvenue à M. Raymond Poincaré, président du conseil des ministres de France, lors de l'inauguration du monument au Soldat Inconnu, à Bruxelles.

Le prince Albrecht de Bavière, le seul fils survivant de l'ex-prince héritier de Bavière, en vacance dans les montagnes de son pays.

Bernard Ravel, 8 ans, de Paris, un phénomène de pianiste parmi les jeunes aveugles. Il apprend ses morceaux d'après le système Braille. — (Service spécial exclusif à la "Presse").

Cape du soir en lamé piqué, une récente création de Paris, inspirée du moyen âge, temps des croisades.

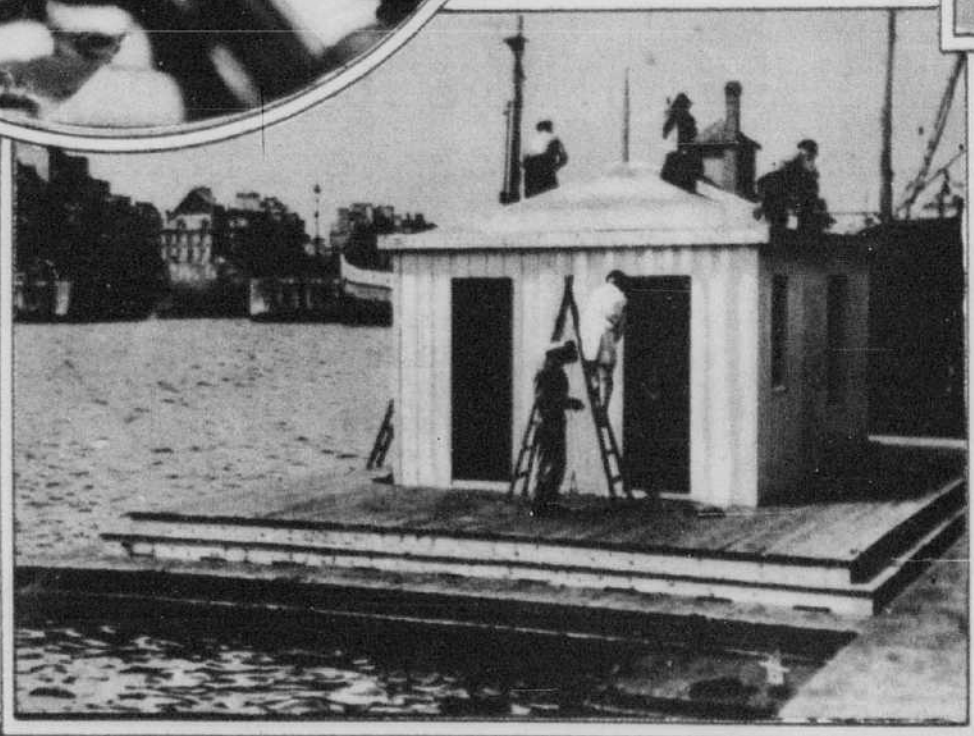

La Chambre de Commerce de Cherbourg, France, a fait construire une station flottante d'aéroplane pour accomoder les voyageurs aériens qui vont de Londres et de Southampton à Cherbourg. — (Service spécial exclusif à la "Presse").

Les champ jeu de ba différentes de France dans les Is Tuileries, a en prévisi grande jo le champ tional. — spécial exc "Presse").

Nicholst (casquette), fan cliste d bourg, son 26e "tour de gagnant le premier 150,000 autres (Servi exclu "Pr

Photographie d'une peinture murale, en voie d'exécution, destinée au bureau-chef de la Compagnie de la Baie d'Hudson, à Winnipeg.—Cette peinture, sur une seule toile spéciale, la plus ... avec M. E.-T. Adney, pour les types de personnages, les costumes, les canots et autres accessoires. La scène se passe autour du fort Garry (aujourd'hui Winnipeg), au confluent ... des Français (1752). A remarquer les attelages de boeufs, le bateau à vapeur et le bateau à voile; au centre, un missionnaire et le gouverneur Ellice. — (Cliché la "Presse").

pour fillettes

Ces manteaux sont confectionnés avec soin de beau drap de qualité durable, garnis de fourrure au collet et aux

Gratis

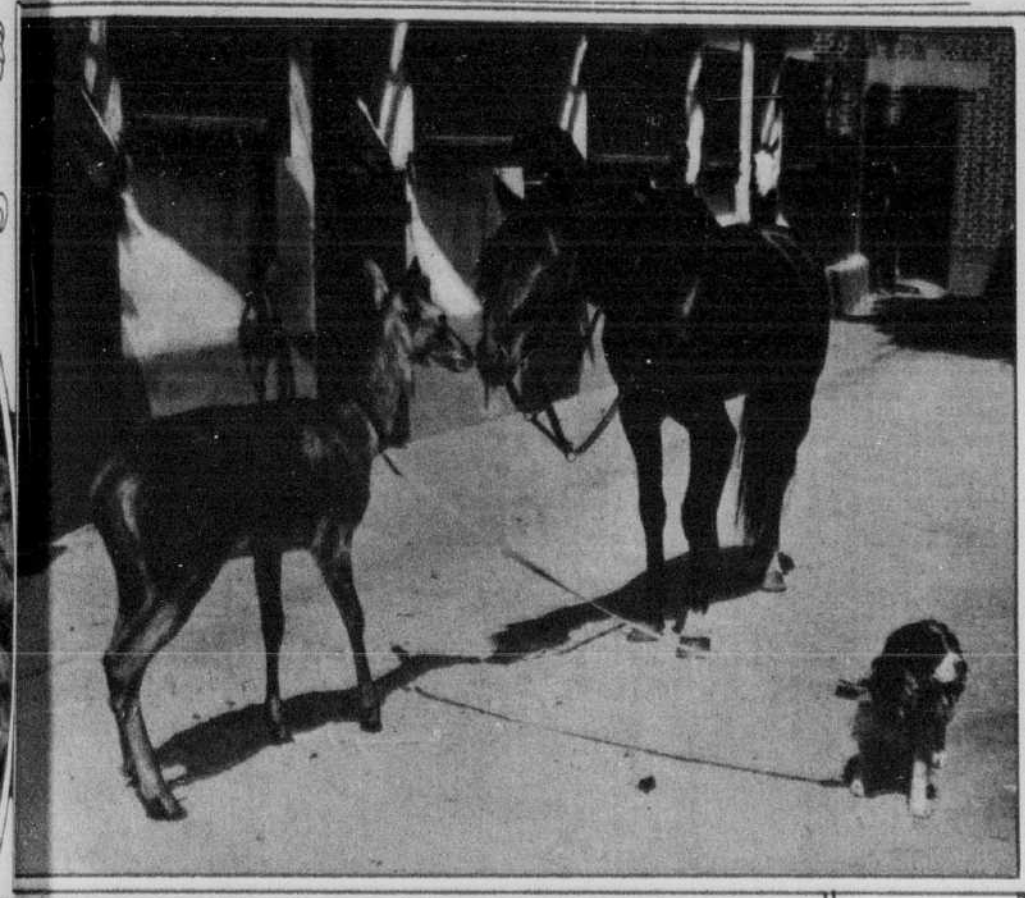

Beau Sire, Nenette et Biscot — un cheval de course, une biche et un chien de Chantilly, France, sont les meilleurs amis du monde; en réalité ils sont inséparables. — (Service spécial exclusif à la "Presse").

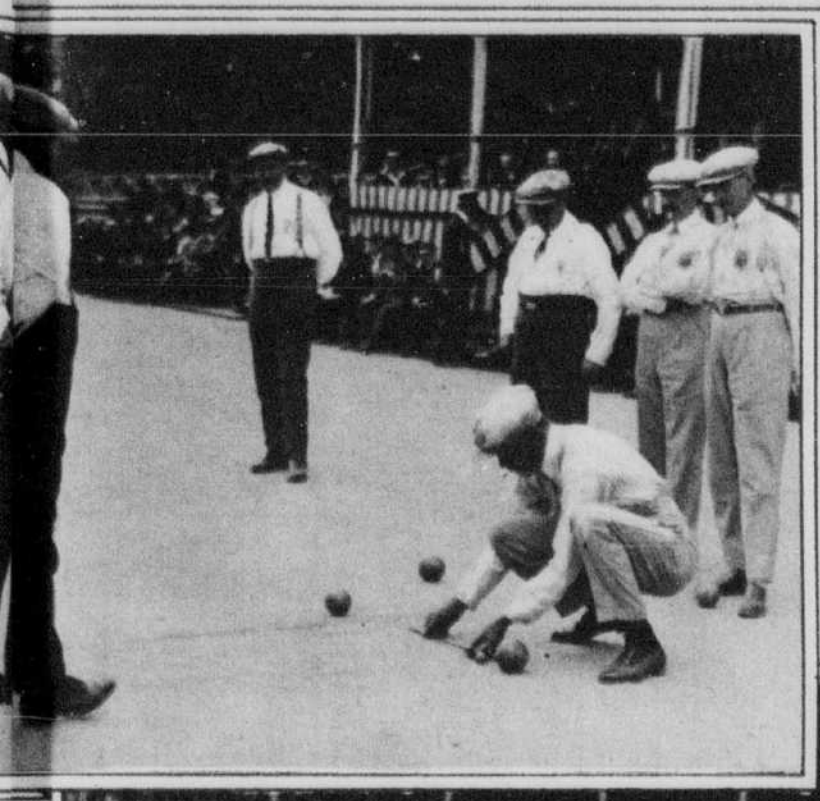

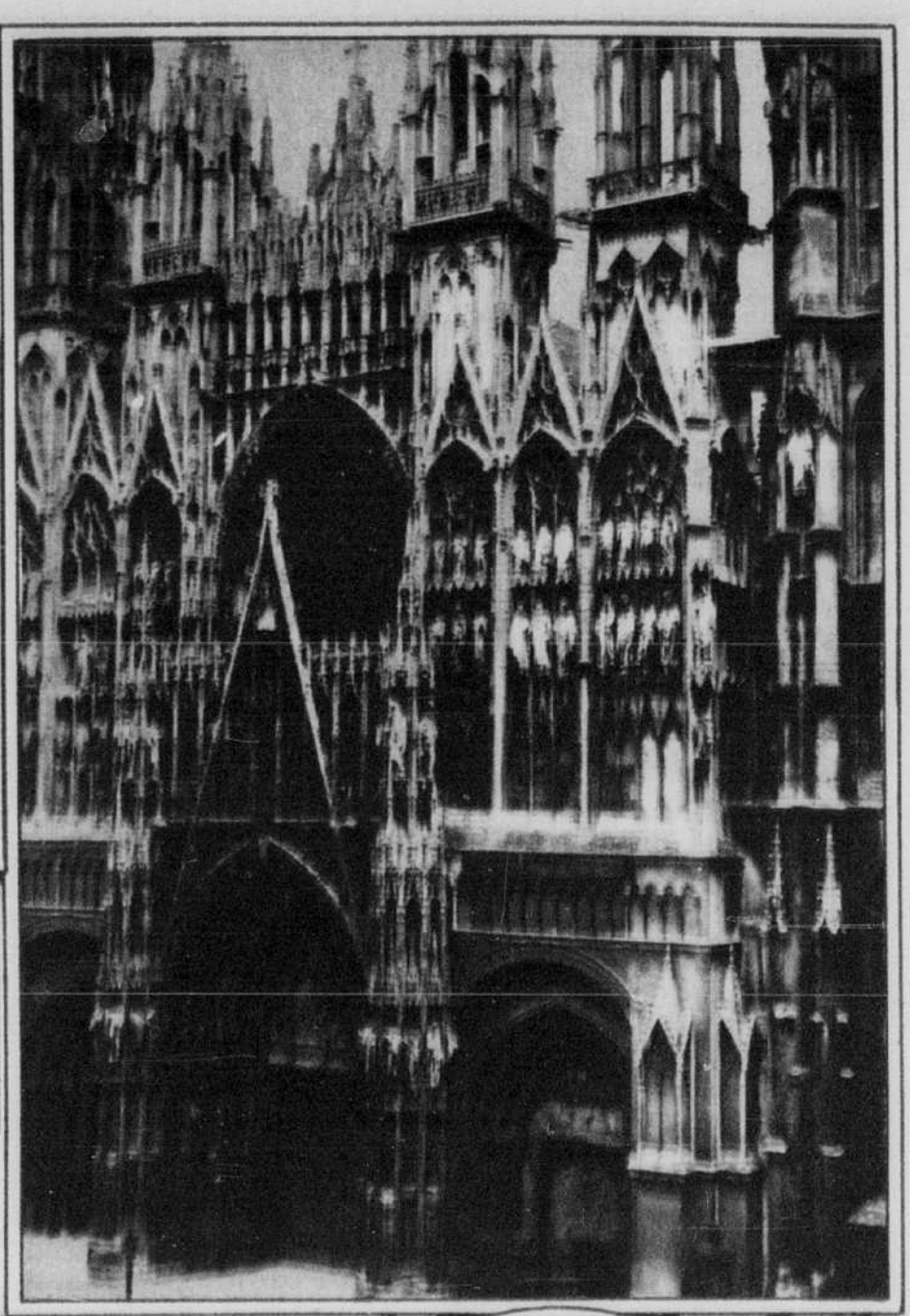

La superbe façade, richement ornée, de la célèbre cathédrale de Rouen, l'un des plus beaux monuments d'architecture de France. — (Service spécial exclusif à la "Presse").

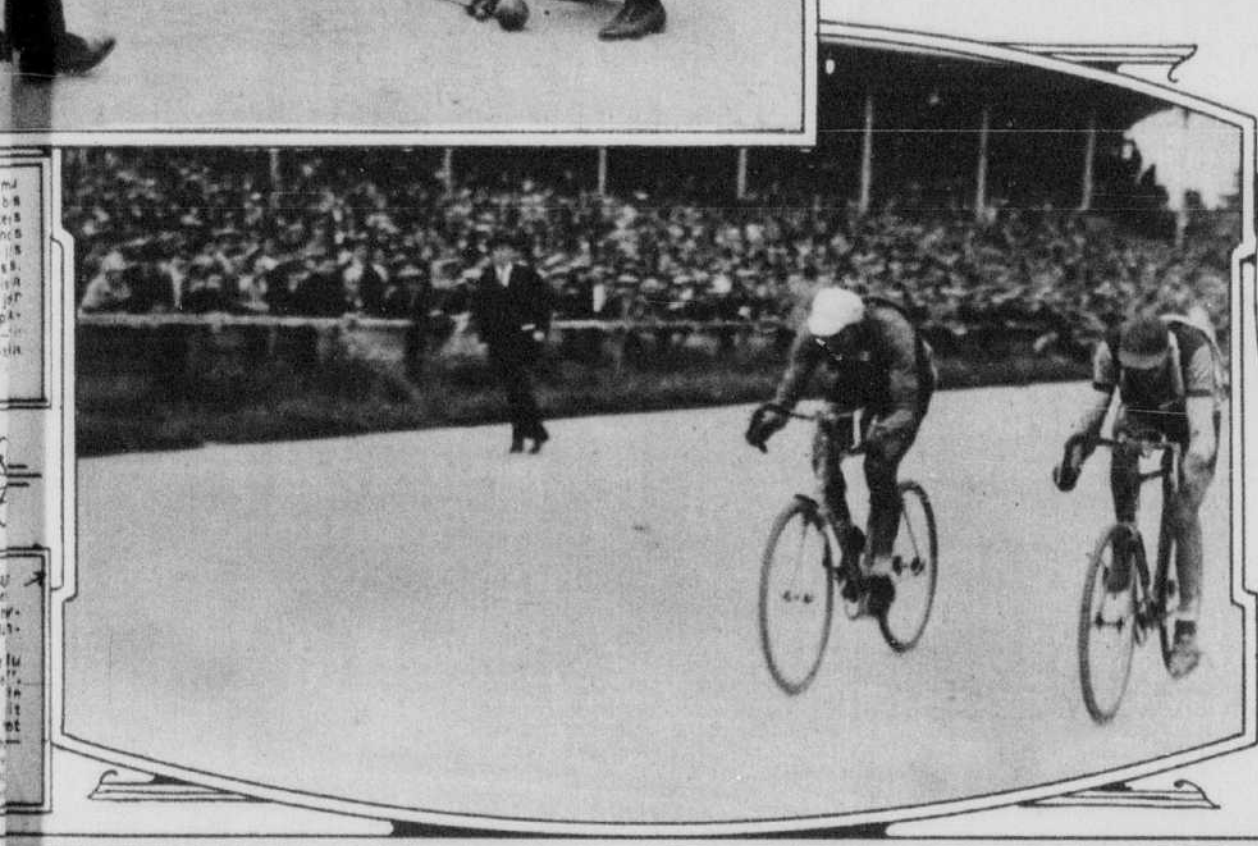

Mme Vennette Herron, une femme de lettres réputée en Angleterre, connue surtout pour ses merveilleux contes javanais, aussi remarquable par sa beauté que par ses talents.

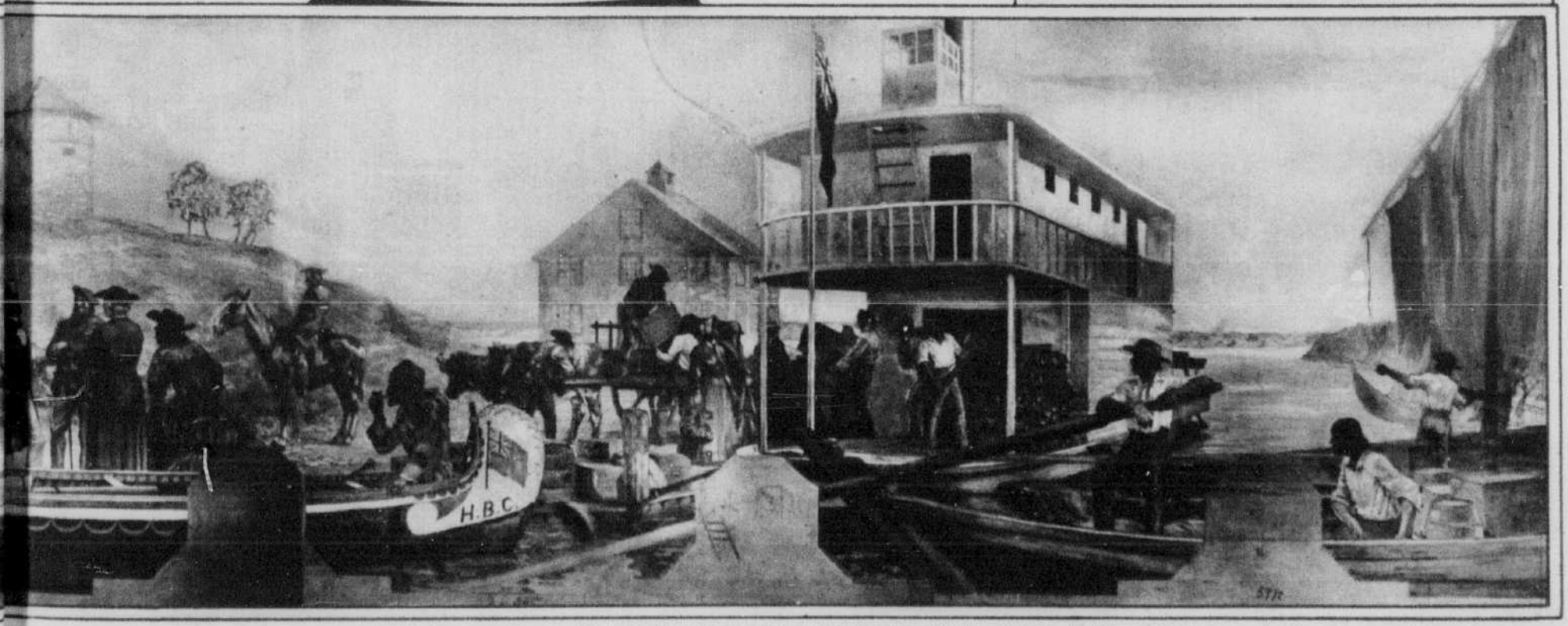

...il ait été exécutée jusqu'ici en Canada, mesure 54 pieds de longueur sur 10 de hauteur; elle est l'oeuvre de l'artiste-peintre canadien, M. Adam Sheriff Scott, de Montréal, en collaboration ...es Rouge et Assiniboine, en 1859. Indiens, métis, coureurs de bois, canotiers, traiteurs, wigwams et costumes, tout est de l'époque. La décoration du canot, à l'avant, est celle du temps

POUR VOUS MESDAMES

Une métamorphose

—Je partirai pour vous offrir bientôt une existence digne de vous, murmura Simon Fauvel à Maud Garandier au cours d'un garden-party où la belle fille triomphait comme toujours.

—Au Sénégal, mais cela me paraît tout indiqué, répondit Maud en éclatant de rire au nez de l'amoureux transi.

—Oh! Maud! s'écria Janine, sa jeune soeur, scandalisée, Simon s'exile pour toi et voilà tout ce que tu trouves à lui dire! A ta place, je le suivrais.

—Tu as vraiment de bonnes idées s'écria Maud en s'enfuyant pour rejoindre un danseur merveilleux qui l'entraîna au ryhme soudain d'un charleston que Janine et Simon bostonnèrent avec calme.

Non, toute la responsabilité du départ au Sénégal de Simon n'incombait pas à Maud. Enfant, il lisait de préférence les romans d'aventures, et il savait aussi que dans nos colonies certains jeunes gens arrivent à des situations superbes en peu d'années.

Or, Simon aimait la plus jolie fille du groupe d'amis de danse et de surprise-party qu'il fréquentait.

Blonde aux yeux noirs, grande et souple, Maud était belle et de plus gaie et sympathique, la coqueluche de tous les jeunes gens qui la connaissaient.

Cela à un tel point que Janine, sa cadette, la doublait de son ombre effacée. Elle ressemblait à Maud en laid. Exemplaire raté de cette superbe édition "princesse", la belle Maud, Janine était petite, ni brune ni blonde; timide et gauche elle servait à la fois de repoussoir et d'accessoire à Maud et elle paraissait son aînée.

Maud était trop habituée aux hommages pour croire aux protestations et au dévouement de Simon. Etait-elle le véritable prétexte d'un départ préparé par le tempérament, l'éducation et peut-être l'hérédité de Simon? Petit-fils d'un officier colonial, que de fois le jeune homme avait entendu dès son âge le plus tendre le bon papa Fauvel lui dire:

—Va là-bas, la vie y est belle.

—Vous trouverai-je libre à mon retour? demanda Simon à l'idéale Maud, serez-vous ma récompense?

—Puis-je engager ma fidélité dans l'absence, remarqua sagement Simon non sans hauteur.

Maud. Des gens mariés succombent; n'est-ce pas Janine?

Sur la prière de Maud, Janine assistait à tous les entretiens de son aînée avec Simon.

—Il m'ennuie et il te plaît, disait la jolie fille.

Et comme faveur elle donna à son soupirant une photographie, un portrait mal venu qui ressemblait autant à Janine qu'à Maud, embellissant la première et enlaidissant la seconde.

* * *

La jeune force, l'intelligence et l'activité de Simon firent merveille au Sénégal où il se livra victorieusement à la traite de l'arachide.

Il prit goût aux occupations qui l'enrichissaient et ne songea à Paris que pour regretter Maud et Janine.

Les deux soeurs inséparables habitaient également, sinon son coeur, du moins son souvenir.

Il leur envoya des cartes, reçut quelques réponses de Janine et comme l'effort dépassait en intérêt le but sentimental qu'il s'était donné d'abord, il retarda son voyage en France.

Bientôt il cultiva l'arachide pour son propre compte, il commanda à des hommes qui avaient le désir de lui ressembler et, comme noblesse oblige, Simon eut une âme de chef pleine de flamme.

Il observa autour de lui des jeunes gens de France qui avaient amené leurs femmes. Il les compara à Maud et comprit tout l'insensé d'entraîner avec lui une épouse mondaine peu attachée à des devoirs qu'elle n'aimerait pas.

Simon à vingt-sept ans fit construire à Saint-Louis une maison splendide.

Il était devenu un homme considérable, d'une personnalité très marquée, et quand, revenu à Paris pour quelques semaines, il se présenta chez les Garandier, il ne fut pas reçu en pauvre petit garçon sans importance comme autrefois. Il était devenu un gendre fort désirable.

M. Garandier l'interrogea sans précaution sur ses projets d'avenir et Maud assurait que Simon Fauvel, conquérant moderne, un colonial qui avait réussi, était parti dans l'espoir de mériter son coeur.

—Le climat au Sénégal est assez dangereux, fit M. Garandier à Simon. Pensez-vous y exposer votre femme.. quand vous serez marié?

—Je ne suis pas marié, répondit Simon non sans hauteur.

—Bien, pensa le papa flegmatique, voici des airs à la Mussolini que Maud aura bientôt anéantis.

La fée dorée du rêve enchanteur d'autrefois apparut. Il la trouva jolie et seule, car on avait écarté du couple l'encombrante Janine.

Simon de suite la demanda, ce qui fit rougir Maud de dépit.

Elle comptait pour séduire sur sa beauté, sur sa toilette de séductions multiples.

En vérité Simon trouva un peu fragile pour l'ardent climat du Sénégal, cette blonde modelée, mais fluette.

Le tête-à-tête, moins galant que ne l'espéraient Maud et ses parents, fut interrompu par celle que Simon attendait avec impatience. Il lui tardait de voir finir cette conversation qu'il trouvait peu intéressante; un entretien qui l'eût comblé de joie quelques années plus tôt!. Il songea: "Comme on change".

—Vous! Vous! s'écria Janine en joignant les mains et en levant sa tête ni blonde ni brune vers le jeune homme.

Janine souriait, un lumineux sourire d'amoureuse qui voilait l'imperfection de ses traits.

A-t-on jamais compris dans l'entourage des Garandier comment Janine, un laideron, s'est mariée avant Maud, la beauté accomplie, et avec un garçon de première classe.

Il est vrai que la disgrâce de Janine s'effaça vite auprès de son fiancé, ce fut une véritable et soudaine métamorphose.

—Je lui donne tout, même la beauté, pensait Simon orgueilleux devant Janine soudainement épanouie par le bonheur.

CLAUDE LEMAITRE.

Doit-on se marier jeune ?

On a discuté dernièrement cette grave mais inutile question à la "Tribune libre des Femmes". Les avis étaient partagés comme il sied dans toute discussion. Je crois bien qu'on n'a pas conclu. Cela n'aurait servi de rien, car discuter n'est pas convaincre, et l'avis d'une majorité n'a jamais fait changer d'opinion la minorité.

Question inutile, ai-je dit. Je suppose en effet, que deux jeunes gens qui s'aiment et projettent de se marier ne seront pas assez sots pour rompre sous le vain prétexte qu'il vaudrait mieux qu'ils fussent un peu plus âgés.

Mais il est bien permis, n'est-ce pas, aux personnes de leur entourage, de faire leurs petites réflexions! "Ils ont tort dira l'un ; ce sont deux enfants !"

L'autre dira : "Ils ont raison ; l'âge ne fait rien à l'affaire."

—Mais les goûts changent, avec le temps.

—Hélas ! ils changent à tout âge. L'être humain évolue sans cesse. Le tout, c'est d'évoluer ensemble, dans le même sens, bras dessus, bras dessous.

—Mais la femme, fleur délicate, se flétrit plus vite que l'homme.

—Je sais des femmes de 40 ans, de 45, même de 50...

—Oui, oui, mais je connais aussi des hommes que l'âge rend volage...

—Pensez-vous qu'ils le seraient moins s'ils avaient, vers la cinquantaine, une épouse encore toute jeune ?

—C'est l'évidence!

—Mais pensez-vous que l'épouse toute jeune serait satisfaite d'avoir un mari beaucoup plus... marqué? Car on peut supposer aussi que cet époux, marié fort tard, a, dans sa jeunesse orageuse, gaspillé ses meilleures forces. On peut supposer ce qu'on veut; autant de ménages, autant de cas. Je crois qu'une union assortie de deux jeunes gens, robustes et sains, au coeur pur, épris d'idéal, a toutes chances de produire le maximum de belles années d'entente, d'harmonie parfaite. L'essentiel, c'est de savoir conduire sa petite barque sur les grandes eaux. L'âge n'y fait rien, bonnes gens. L'intelligence et le coeur font tout. Il faut s'aimer, s'aimer beaucoup, s'aimer pour des raisons sérieuses; le reste n'a pas grande importance. Ces jeunes gens de 18 à 20 ans s'adorent? Qu'ils s'épousent, et vive l'amour! Cette femme de 30 ans et cet homme de 25 constituent un couple idéal s'ils s'entendent. Ce beau monsieur de 40 ans et cette toute jeune fille à peine majeure se comprennent; ils s'inclinent l'un vers l'autre? Mariez-les, sans hésitation. Cela fera un bon ménage.

Mais la durée?

Ah! la durée! Qui peut répondre de la durée? C'est leur affaire et pas la nôtre. S'ils ont vingt ans de vrai bonheur, cela vaut bien la peine, vraiment, de s'être unis devant le maire ainsi qu'au pied des saints autels. S'ils en ont plus? S'ils en ont moins? Encore une fois, ceci les regarde et dépend exclusivement d'eux, pas de la vie, pas de leurs âges respectifs, pas des forces de la nature. D'eux seuls, comprenez-vous? D'eux seuls!

On se marie; on a le tort de croire que c'est fini, qu'on va vivre heureux forcément, parce qu'on se plaît l'un et l'autre et qu'on a dit: "Oui, de tout coeur!"

Erreur! Ce n'est pas une fin. C'est tout au plus un commencement; le bonheur, l'accord parfait, c'est une plante qui se cultive, un mécanisme qui se surveille, une petite montre qu'il faut régler, une porcelaine qu'il faut manier constamment avec précaution; un objet précieux qu'on emballe avec soin pour le grand voyage; mettez l'étiquette: fragile; faites attention: cela se casse.

Il est des époux maladroits, des mains nerveuses qui brisent tout. L'âge ne fait rien à la chose, encore une fois à rien, rien et rien.

Le vase de Sèvres de notre coeur peut durer des lustres entiers; un beau jour, patatras: on n'y prend pas garde, on le choque, on le fêle et c'est pour toujours...

Comprenez-vous ? Comprenez-vous?

MAURICE DUVAL.

Les roses

J'ai voulu ce matin te rapporter des roses,
Mais j'en avais tant pris dans mes ceintures closes
Que les noeuds trop serrés n'ont pu les contenir.
Les noeuds ont éclaté. Les roses, envolées
Dans le vent, à la mer, s'en sont toutes allées.
Elles ont suivi l'eau pour ne plus revenir;
La vague en a paru rouge et comme enflammée.
Ce soir, ma robe encore en est toute embaumée...
Respires-en sur moi l'odorant souvenir.

Marceline Desbordes-Valmore.

PRELIMINAIRE D'AUTOMNE

Idéal pour les premières journées fraîches que nous verrons, hélas bientôt revenir, voici un beau manteau de lainage vert, formant boléro au dos et garni de nervures et d'un col et de parements de fourrure.

UN PETIT CHAPEAU CHIC

Légère et fraîche, cette petite forme de tissu suédé beige, piqueté de soie brune est joliment ornée d'une couronne de ruban gros-grain brun qui forme, sur le côté, une boucle originale.

MANTEAU DE VOYAGE

Pour les excursions sur l'eau à la fin de l'été, un manteau comme celui-ci fait de tweed à larges carreaux et garni d'un col de fourrure sera le très bienvenu.

...ymnastique pour l'enfant

... gymnastitque rythmique ré-..., comme son nom l'indique, à ...louble but. Elle enseigne au ... la science du mouvement et ... du rythme à l'esprit. C'est ...quoi elle convient spécialement ...nfant qu'elle développe à la ... physiquement et musicalement. ...mbien d'enfants ont été rebu-...par l'aridité du solfège! Leur ...oire indocile refuse d'enregis-... tous ces petits signes de va-...s inégales correspondant à des ...ons abstraites; mais voici que ...notes deviennent des mouve-...ts, les silences des arrêts, l'at-...ion s'éveille, le plaisir naît et ...fant travaille presque sans s'en ...ter.

... n'entre pas dans les propor-...s de cet article d'analyser et ...seigner la gymnastique rythmi-... dans tous ses développements, ...de commenter ses nombreuses ...ifestations: danses, exercices ...souplissement, etc., etc., mais je ...drais en expliquer les premiers ...ments afin de faire comprendre ... chacun peut, chez soi, instituer ...cours de rythmique susceptible ...muser et d'intéresser petits et ...nds.

...Comment procédera-t-on? La mè-...la grande soeur, ou l'institutrice ...sied au piano (à défaut de pia-... un autre instrument, ou même ...chant peuvent suffire) et plaque ... accords, en comptant à haute ...x une mesure à quatre temps, ...chaque temps correspond une ...re.

Les élèves rangés en file les uns ...rières les autres, commencent à ...rcher, un pas par temps, en ...utant la musique et en accen-...ant fortement du pied le premier ...mps de chaque mesure.

Au bout de quelques minutes, le ...aître, sans prévenir les élèves, ...e au piano des blanches. Les ...ves qui ont entendu le change-...nt de rythme suivent docilement ...la mesure d'après et "marchent" ...la cadence d'une blanche. Cette ...anche s'exécute par un pas au ...emier temps et une légère flexion ...r les genoux au deuxième temps ...l est temps muet. Puis viennent ...s rondes: faites un pas du pied ...uche sur le premier temps (on ...rt toujours du pied gauche), aux ...uxième et troisième temps, posez ...gèrement la pointe du pied droit ...terre comme si vous dessiniez sur ... sol un demi-cercle imaginaire. ...amenez le pied droit auprès du ...uche au quatrième temps, avant ... repartir, toujours du pied gau-...e, à la mesure suivante. Les cro-...es s'exécutent par des pas courus.

Au bout de peu de temps, l'élève ...habituera à reconnaître les com-...naisons de notes les plus variées ...uées au piano, etc. Le maître n'oubliera pas de toujours frapper fortement le premier temps afin que l'élève puisse entendre également les changements de mesures, à deux, à trois, à quatre temps.

La mesure jouée au piano doit être reproduite par le mouvement des jambes à la mesure suivante. Cet excellent exercice apprend à dissocier la pensée qui suit et écoute la musique, du mouvement du corps qui reproduit presque machinalement, mais avec un retard d'une mesure le rythme perçu par l'esprit.

Quand l'élève sera bien familiarisé avec les pas, on lui apprendra les mouvements des bras qui correspondent et qu'il devra exécuter simultanément. Au premier temps les bras s'abaissent le long du corps, au deuxième temps ils se croisent sur la poitrine, au troisième temps ils s'étendent horizontalement sur le côté, au quartième temps ils s'élèvent au-dessus de la tête.

Les silences seront marqués par des arrêts.

Ces mouvements fort gracieux représentent un excellent exercice de respiration et d'assouplissement des muscles.

On n'imagine pas combien les jeunes enfants, même à partir de quatre ans, prennent d'intérêt à ce jeu, où le rythme et le mouvement s'associent et se complètent de si heureuse manière. Chantal.

Le repos dominical

"Que le dimanche est donc ennuyeux!"

Vous bâillez nonchalamment, madame, sans vouloir réfléchir aux motifs de votre impression. Craindriez-vous, par hasard, de découvrir que si ce jour vous paraît maussade, c'est parce que vous le voulez bien?

Vous vous plaignez de ne pouvoir travailler le dimanche. Manifestez-vous donc, au cours de la semaine, une telle ardeur pour votre besogne? J'en doute, d'autant plus que l'amour du travail donne le sens de l'ordre et permet d'organiser les heures de repos comme celles du labeur. Il est assez d'occupations propres à vous distraire auxquelles vous pourriez vous livrer.

Si vous n'étiez une chrétienne assez tiède, je vous conseillerais d'assister aux offices; mais les Vêpres, le Salut ne sont point obligatoires, et vous me répondriez que cela... ne vous amuse pas! Alors, contentez-vous de remplir strictement vos devoirs religieux pour vous récréer ensuite honnêtement comme il est permis. Faites votre correspondance ; promenez-vous en famille; recevez vos amis; visitez un musée. Opérez sur votre table, dans votre armoire, ces petits rangements hebdomadaires grâce auxquels tout reste méthodiquement placé.

Que vais-je vous offrir là? Votre entourage vous fatigue; le dimanche, les musées, les rues et le Bois sont encombrés; les livres vous paraissent insipides et, justement ce jour-là, vous n'avez pas plus envie de lire que d'écrire des lettres ou de fureter dans vos tiroirs.

C'est comme cela tous les dimanches, uniquement parce que c'est dimanche, et vous ne savez que faire. Tout va mal! Vous êtes furieuse parce que vous éprouvez un semblant de migraine. Or, le pharmacien du coin est fermé, et votre provision de cachets d'aspirine est épuisée. Rageusement, vous bousculez les coussins de votre divan, sans même songer à faire courir votre camériste un peu plus loin, à la pharmacie "de quartier" qui reste ouverte chaque dimanche à tour de rôle, pour permettre aux employés des autres maisons de goûter le repos dominical!

Savez-vous qu'il existe au monde des gens pour lesquels le dimanche est un jour béni, un jour lumineux dont l'espoir éclaire les jours sombres de la semaine? Au fond des puits de mine, sur les chantiers, dans les boutiques sombres, les ateliers, les bureaux; au volant des camions, dans le fracas des gares ou le calme des champs, poussant le rabot ou tirant l'aiguille, les travailleurs sentent leur tâche allégée par cette perspective.

Vous dédaignez, madame, les joies intimes et simples: eux savent apprécier la douceur d'un jour passé tout entier "chez soi", dans une détente de l'esprit, du coeur et des membres. Vous maugréez pourtant parce que ce repos des travailleurs dérange vos petites habitudes! Et vous maudissez leur beau dimanche, vous le trouvez ennuyeux...

Faites donc, si vous voulez m'en croire, votre examen de conscience à ce sujet? Plus de souplesse de caractère, moins de caprices et d'exigences de votre part ne contribueraient-ils pas à faire régner l'harmonie dans vos rapports avec vos proches et à vous faire goûter quelque agrément en leur société? Au lieu de lectures futiles, choisissez pour vous en nourrir des oeuvres propres à élever votre âme et votre esprit. Donnez des aliments à votre activité: vous ne trouverez plus le temps de vous ennuyer; vous en arriverez même à convenir, si vous êtes juste, que le repos du dimanche est utile, indispensable à tous, et qu'il n'est que de savoir s'y prendre pour en tirer profit.

A. RAYMOND.

A la campagne

Les jours qui allongent, les belles journées ensoleillées ne vous donnent-ils pas soif de campagne? Tous ceux qui ont la joie de posséder une petite ou une grande propriété s'échappent dès que leur travail le permet pour un week-end ou pour quelques semaines loin des villes. Quelle joie d'inviter quelques amis moins privilégiés à venir partager ces heures de délassement.

En Angleterre, où la coutume d'inviter pour le week-end est très répandue, les visiteurs étrangers sont parfois surpris par la froideur apparente des maîtres de maison. Il semble que rien n'ait été préparé pour leur venue. Aucun programme — partie de pêche, de tennis, promenade en auto ou à pied, ne paraît prévu. La vie habituelle continue tout simplement. Mais, sous ce masque d'indifférence se cachent les plus délicates prévenances, et d'abord le souci de n'imposer aucune contrainte à l'invité, de le laisser suivre sa fantaisie et ses goûts personnels.

Vivre en société du matin jusqu'au soir finit par devenir une insupportable fatigue: laissons à nos invités la plus grande liberté. Ne les obligeons jamais à prendre un plaisir qu'ils ne souhaitent point, pas plus qu'à reprendre d'un plat s'ils l'ont refusé. Sans doute ne faut-il point exagérer la discrétion au point qu'elle puisse être interprétée comme un manque d'égards mais n'accablons pas nos invités sous une avalanche de distractions qui finissent par être écrasantes et non plus amusantes. Que nos hôtes en nous quittant, ne poussent pas le soupir de soulagement de qui retrouve enfin la divine solitude et l'exquise liberté, après une longue contrainte.

Que pensez-vous de journées ainsi organisées?

Le matin, petit déjeuner dans les chambres ou à la salle à manger, suivant l'importance du personnel de la maison (les plateaux individuels sont plus longs et plus compliqués à préparer, mais le déjeuner servi dans les chambres permet de faire la salle à manger de bonne heure). Sur la grande table de la salle à manger le thé, le café, le chocolat seront gardés au chaud sous d'épais "cosies" ce qui permettra à chacun de descendre à son heure.

Liberté jusqu'au déjeuner qui réunit agréablement amphytrions et convives. Bavardages, projets pour l'après-midi: promenades, parties de tennis, canotage, suivant les ressources du pays et d'après la température; bridge ou musique s'il pleut, etc. A la fin de l'après-midi liberté pour chacun de se retirer dans ses appartements afin de se reposer, de lire, de faire sa correspondance. Ce moment de solitude, de détente se prolongera jusqu'au dîner.

Au point de vue matériel le week-end offre bien d'autres sujets de préoccupation à la maîtresse de maison! Rassurons-la: une grande simplicité est de mise à la campagne, simplicité qui n'exclura pas l'abondance, il va sans dire. Les ressources de la ferme permettent presque partout d'offrir des légumes et des laitages frais, des fruits cueillis du matin, parfois un poulet, aussi la viande de boucherie pourra-t-elle très bien ne paraître qu'une fois par jour sur la table et, si la propriété se trouve à proximité de la mer ou d'une rivière, le poisson viendra varier encore davantage les menus.

On n'exigera pas non plus du personnel un service aussi impeccable qu'à Paris. Un peu de rusticité ne manque pas de charme aux champs et l'accent de terroir d'une brave paysanne chantera agréablement à nos oreilles pendant ce bref entr'acte de notre vie guindée de citadins. CHANTAL.

Les mains brunies

Au retour de la mer ou de la campagne, la peau s'est bistrée au point que certaines brunes, au teint mat, semblent devenues créoles.

Voici plusieurs recettes pour rendre les jolies mains douces et blanches comme avant le départ.

1.—En automne on remplace le jus de fraises et de framboises, qui réussit si bien au printemps, par celui du melon, du concombre ou de la pimprenelle: 1o Coupez la partie jaune et mûre du melon en tout petits morceaux, écrasez-les avec une fourchette et lavez-vous les mains 3 ou 4 fois par jour avec ce jus; 2o Coupez des concombres blancs en tranches minces, mettez-les dans un mortier et pilez-les afin d'en exprimer tout le jus avec lequel vous lavez vos mains après avoir fait votre toilette; 3o Pilez des feuilles de pimprenelle, servez-vous également de ce jus ainsi obtenu pour vous laver les mains, votre toilette terminée.

2.—Pendant huit jours lotionnez vos mains, matin et soir, avec du lait frais, dans lequel vous aurez exprimé le jus d'un gros poireau cru. Trois jours de repos, puis refaites les lotions avec du lait frais dans lequel vous aurez râpez du raifort, cela pendant encore une huitaine de jours.

3. — Savon pour blanchir les mains. Procurez-vous à la pharmacie:

Poudre de marrons d'Inde	15 gr.
Farine de fèves	15 "
Pâte d'amandes	30 "
Carbonate de soude	30 "
Bon savon blanc râpé fin	50 "
Sucre en poudre	15 "

Délayez tous ces produits avec un peu d'huile d'amandes douces pour former une pâte compacte. Conservez dans une boîte en fer-blanc ou un vase de porcelaine, fermant bien. On s'en sert pour le lavage des mains avec de l'eau tiède.

4.—Faites une pâte composée de vaseline et de farine de maïs autant de maïs que la vaseline peut en absorber. Cette simple préparation fait merveille en l'employant 3 ou 4 fois par jour.

5.—Il y a aussi la solution suivante, car, toutes les peaux étant différentes, il faut chercher ce qui convient à la sienne. Achetez chez le pharmacien:

Eau oxygénée à 12 volumes	8 gr.
Eau de roses	150 "
Glycérine	15 "

L'ELEGANCE ET LA SIMPLICITE

Sur une jupe de crêpe marine plissée à plis réguliers on pose une blouse originale dont le côté donne par sa coupe une nouvelle version du boléro. Le col de lingerie est cravaté de crêpe du même ton.

MANTE DE LAINE

Pour accompagner la toilette du soir, rien de plus décoratif qu'une belle cape de laine comme celle-ci, qui est signée d'un nom célèbre et garnie de renard brun, joliment disposé. (Service spécial, exclusif à la "Presse".)

"BLANCHETTE"

Avec une jupe de shantung rouge espagnol, largement plissée on aime à porter une courte jaquette de broadtail blanc garnie d'une ceinture à boucle de strass.

PROPOS DU DOCTEUR

L'ANGINE DE POITRINE

Si personne n'ignore la gravité de cette affection, bien peu savent exactement en quoi elle consiste et seraient même fort embarrassés d'en préciser le siège.

L'angine de poitrine est constituée par un ensemble de troubles cardiaques extrêmement douloureux, présentant suivant leur origine un pronostic très différent. D'où la division classique en "angine vraie" et "fausse angine" de poitrine.

L'angine vraie est due à une lésion des artères nourricières du coeur, appelées "artères coronaires" (inflammation, sclérose, oblitération), provoquant une insuffisance de l'irrigation du muscle cardiaque. L'avenir des malades est très réservé, le moindre effort pouvant leur être funeste.

Il n'en est pas de même avec la fausse angine de poitrine, qui dépend d'une intoxication, d'origine tabagique ou gastro-intestinale pour ne citer que les cas les plus fréquents. Le poison agit sur le système nerveux du coeur et ainsi s'expliquent les douleurs éprouvées par le malade. Mais, en supprimant la cause on fait disparaître les symptômes angineux. Aussi la fausse angine de poitrine ne présente-t-elle qu'une gravité relative.

Dans l'angine de poitrine vraie, la plus intéressante, trois symptômes dominent le tableau clinique: ce sont la douleur, l'angoisse et la gêne respiratoire. Le professeur Dieulafoy a magistralement décrit la crise angineuse et cette page vaut d'être reproduite: "Tout à coup, dit-il, sans cause appréciable, ou à l'occasion d'une émotion, d'une fatigue, d'un exercice insignifiant, après un repas un peu copieux, le malade est pris de son accès. Il éprouve, à la région du coeur, le long du bord gauche du sternum, une douleur poignante qui s'irradie en divers sens, au cou, à la nuque, à l'épigastre, au thorax. Le plus souvent, la douleur gagne le bras gauche, la main, les deux derniers doigts, et la peau de la main devient pâle et exsangue. Quand l'accès est violent, il est accompagné d'une sensation épouvantable de constriction, d'angoisse, de dyspnée; le malade pâle, atterré, couvert d'une sueur froide, est serré comme dans un étau ou écrasé par un énorme poids; la suffocation et la syncope paraissent imminentes et le malheureux ne pouvant ni parler, ni bouger, mais conservant sa connaissance tout entière, éprouve cette inexplicable sensation de la vie qui s'éteint. C'est comme une pause de la vie..." Cet accès est rapide; il ne dure heureusement que quelques secondes, quelques minutes au plus, laissant après lui une lassitude générale, un engourdissement du bras gauche, etc.

La sensation d'angoisse est certainement le phénomène le plus pénible qu'on observe même dans les crises les plus légères. Pour peu que le sujet soit impressionnable, il s'ajoute une terreur, un affolement provoqués par la sensation qu'il va mourir... L'intensité et la spontanéité de la douleur qu'il ressent au niveau de la région cardiaque augmentent ces troubles subjectifs ainsi que la difficulté de la respiration. Mais cette dernière est réduite au minimum par le malade lui-même, qui supprime "les mouvements respiratoires comme tout autre mouvement", de peur d'augmenter les douleurs atroces qu'il éprouve. Ce spasme douloureux si violent qui s'étend à la région rétrosternale, à la région scapulaire et au bras est un symptôme qui ne manque jamais, même dans la fausse angine de poitrine. Dans certains cas, le malade éprouve seulement comme une striction du coeur, un serrement, qui va en augmentant d'intensité au fur et à mesure que se développe la crise.

L'accès se déclenche le plus souvent dans la journée, car il se produit en général à la suite d'une fatigue, d'un exercice, d'un effort quelconque.

"Mais, fait remarquer le docteur Amblard, que d'erreurs encore, si l'on s'arrête à ce caractère distinctif. Souvent, c'est la nuit qu'apparaissent les crises les plus alarmantes, dont la terminaison fatale vient affirmer la nature exacte".

Que dire du traitement de cette affection, sinon que nous sommes souvent impuissants devant le mal? On doit supprimer autant que possible toute cause de fatigue ou d'intoxication; suivre un régime alimentaire lacto-végétarien destiné à combattre l'hypertension artérielle; veiller au bon fonctionnement des reins. On a préconisé le traitement spécifique par l'iodure de potassium, qui agit sur la sclérose artérielle et, le cas échéant, sur l'infection spécifique. Quant aux crises spasmodiques, elles sont atténuées ou clamées par les inhalations de nitrite d'amyle et par la trinitrine. Enfin, le docteur Jonnesco a posé les indications du traitement chirurgical, mais ce procédé n'est pas encore passé dans la pratique courante.

Tannage primitif

Les Esquimaux, qui habitent les solitudes glacées du Groenland, ne doivent pas être considérés comme des sauvages, car, sur bien des points, ils font montre d'une antique civilisation assez développée, mais sous certains rapports, ils ont conservé des procédés vraiment primitifs.

Par exemple, le système toujours employé pour la préparation des fourrures. Les femmes sont chargées de la fabrication des vêtements; pour ceux-ci, la matière première est surtout constituée par les peaux des animaux tués à la chasse, et que les hommes rapportent durcies par la dessication. En l'absence d'instruments, les femmes trituren t les peaux avec leurs dents jusqu'à ce qu'elles soient imbibées de salive; puis elles frottent l'emplacement ainsi préparé avec les ongles ou un couteau en os; après quoi, elles passent à une portion voisine et ainsi de suite jusqu'à ce que toute la peau soit assouplie. Comme on peut s'en rendre compte, il s'agit là d'un travail de longue haleine.

Elever un enfant, c'est lui apprendre à se passer de nous.
Ernest Legouvé.

En exerçant sa conscience on lui apprend à voir plus juste.
Lamennais.

ANCIENS COMPAGNONS DE RIEL

Groupe de métis, contemporains de Louis Riel, qui sont venus rencontrer la Liaison Française à l'hôtel Fort Garry, à Winnipeg. (Photo C. N. R.)

EN PLEIN MYSTERE

La métagnomie

La métagnomie est cette faculté que possèdent certains sujets de connaître ce qui nous concerne ou ce qui concerne tel objet inanimé (nature de terrain, métaux, etc.), sans que les sens leur en aient donné une notion consciente et normale.

M. Eugène Osty, déjà connu par ses très remarquables ouvrages sur la lucidité et sur d'autres questions métapsychiques, a consigné des observations très curieuses sur la faculté de connaissance tout à fait exceptionnelle de Pascal Forthuny, le romancier bien connu.

Nos lecteurs prendront connaissance certainement avec beaucoup d'intérêt des passages où M. Osty expose comment Pascal Forthuny s'est rendu compte qu'il était "métagnome":

"Jusqu'en 1920, comme tout le monde, M. Forthuny n'avait jamais rien appris que par ses sens. D'accord avec Aristote, saint Thomas d'Aquin et Condillac, il n'avait acquis aucune notion d'aucune sorte sans avoir vu, entendu, flairé, goûté ou senti le signe interprété par sa pensée. Un jour d'hiver, en 1921, M. Forthuny rencontra une "clairvoyante", c'est-à-dire, croyons-nous, une de ces personnes qui lisent dans la pensée, dans la volonté, dans la destinée d'autrui, par l'intermédiaire apparent d'un objet ayant touché la personne visée, et cela soit par un merveilleux pouvoir, soit par la simple extension de la faculté naturelle de déduire l'inconnu du connu. Cette clairvoyante tenait en main une lettre du sinistre et trop fameux Landru, accusé de crimes nombreux. Forthuny, au toucher de cette lettre, dit sur Landru, qu'il ne connaissait pas, des choses plus ou moins intéressantes. A ce moment, "Mme Geley prit un éventail sur une table, le présenta à Forthuny, et lui dit : "On va bien voir s'il s'agit de chance. Qu'est-ce que vous donne le contact de cet objet" Toujours plaisantant, et n'ayant d'autre but que de simuler la manière des voyants et aussi de voir jusqu'à quel point le hasard peut être favorable, P.F. palpa l'éventail et s'écria: "Qu'est-ce que c'est? J'ai l'impression d'étouffer. Et j'entends à côté de moi: Elisa!" Or, l'éventail possédé par Mme Geley lui venait d'une amie morte sept ans auparavant, "de congestion pulmonaire", malgré les soins d'une infirmière bénévole qui se nommait Elisa. Pour diminuer la validité de l'hypothèse "hasard", on tente une nouvelle expérience; et c'est une canne qu'on tend à Forthuny. Celui-ci la palpe et se met "à décrire des paysages, des mouvements d'armées. Il parle d'un jeune officier qui possédait la canne, de son retour en France par mer, du torpillage de son bateau, etc." Or, la canne avait appartenu à un officier de marine qui avait fait la campagne de Grèce, et dont le bateau avait été torpillé, mais il avait survécu au naufrage. Devant tant de précision, Forthuny se pose la question: "Aurais-je une faculté que je ne soupçonnais pas?"

L'explication de pareils phénomènes est chose particulièrement délicate, car ils tiennent du merveilleux. Et les difficultés s'amoncellent quand il s'agit d'en déterminer l'essence.

Il faut s'en remettre au sujet pour savoir ce qu'il éprouve, c'est-à-dire, en somme, ce qu'il connaît. Comment acquiert-il ces notions mystérieuses qui concernent des personnes inconnues de lui, inconscientes même de son observation, d'autres parfois que celles qui sont en sa présence? Est-ce une image qui lui est transmise? Est-ce une vibration de cerveau à cerveau, s'interposant entre deux pensées, comme la vibration du courant téléphonique entre deux ondes sonores? Est-ce une idée qui s'élabore sur des années du subconscient, comme les conclusions d'un psychanalyste subtil sur les échevaux effilochés d'un rêve Mystère! Et ce mot, qui est le contraire de la science, revient parfois sous la plume de M. Osty.

Dans la brousse

Un "broussard" de l'Afrique équatoriale française écrit ainsi ses impressions:

Un sentier à peine tracé; à chaque instant, quelque affreux marécage; on ne sort d'un bourbier que pour tomber dans un autre.

Il faut franchir des marigots sur des troncs branlants, sur des amas de branches en pourriture. Souvent, un arbre énorme, abattu, barre le passage.

Parfois, il faut marcher dans le lit même d'un ruisseau, avoir les vêtements trempés, car, au milieu de ces hautes herbes, l'humidité suinte partout; les mousses et les fougères sur lesquelles vous marchez sont comme autant d'éponges imbibées d'eau, et chaque feuille qui vous balaye la figure au passage forme gouttière

Le murmure des ruisseaux, les cris des perroquets ou de quelques charognards égarés sont les seuls bruits qui troublent le silence solennel de la forêt. Voilà notre promenade

Le principal moyen de transport, dans les régions de l'Afrique équatoriale, est la rivière.

L'absence de routes, même des pistes, les difficultés de recruter des porteurs, obligent l'Européen à employer fréquemment la pirogue.

Il n'est pas toujours aisé de se confier, avec sa cargaison, à l'élément liquide. Cinq mois de hautes eaux, deux mois d'eaux moyennes et cinq mois de basses eaux nécessitent des méthodes de voyage différentes, selon qu'il s'agit de la montée ou de la descente.

Il n'est pas rare d'avoir à passer une dizaine de rapides dans la journée. Quelques-uns, à certaines époques, sont infranchissables, surtout lorsqu'on transporte le précieux ivoire. Le moment le plus critique est celui où l'eau affleure les seuils rocheux, créant des remous et des écueils invisibles, rendus plus dangereux par la rapidité du courant; le fleuve monte quelquefois de 2 mètres en une nuit.

AU STAMPEDE DE CALGARY

Une belle démonstration de "Bucking", auquel assistèrent les excursionnistes de l'université de Montréal lors de leur passage à Calgary.—(Cliché C. N. R.)

LA MAISON D'UN PATRIOTE

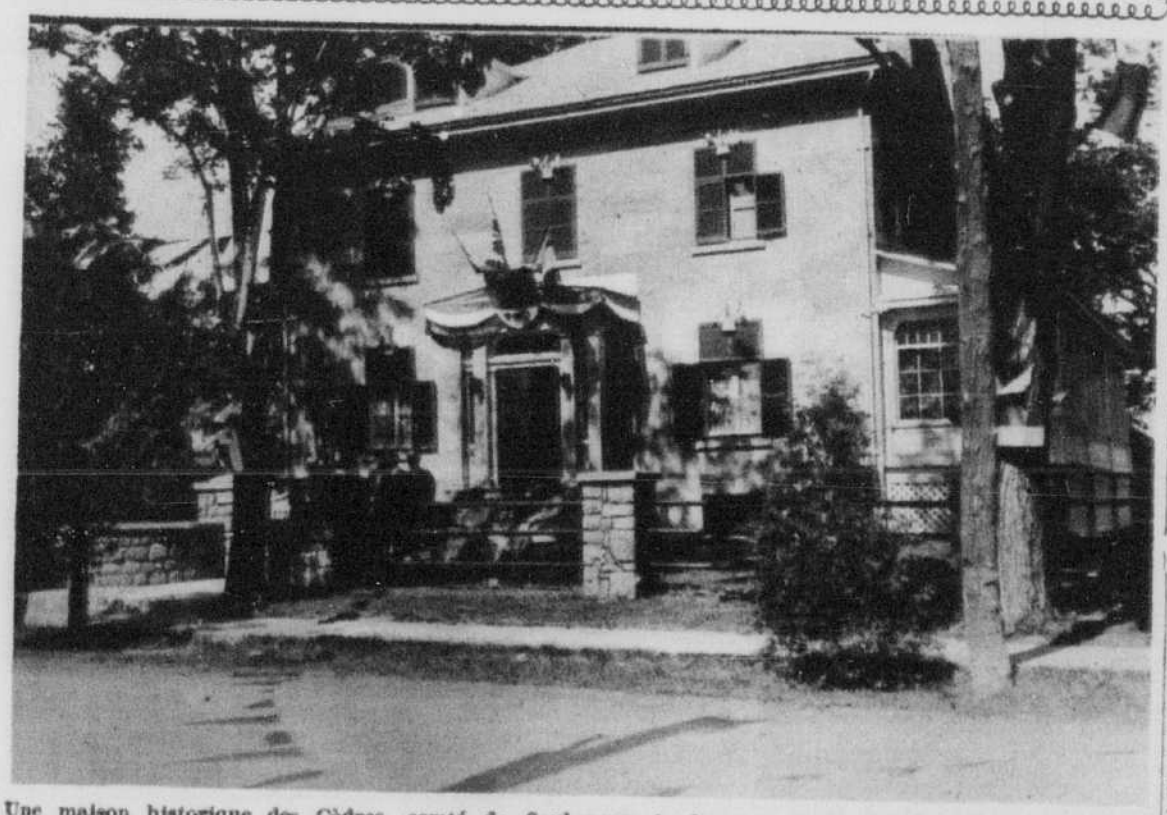

Une maison historique des Cèdres, comté de Soulanges: la demeure du R. P. Raoul Legault, O.M.I., professeur à l'université d'Ottawa et petit-fils d'André Ouimet, l'un des patriotes de 1837-38 et le premier occupant de la maison. (Cliché la "Presse".)

En Roulant ma Boule

Causette Hebdomadaire du Père Ladébauche
Pour les enfants au-dessus de 21 ans.

Gauloiserie, la bonne franquette et un style de manches de chemises n'ont jamais dépravé personne.
(Jean Richepin)

L'on peut en une sorte d'écrits hasarder de certaines expressions, user de certains termes transposés et qui peignent vivement, et plaindre ceux qui ne sentent pas le plaisir qu'il y a à s'en servir ou à les entendre.
(La Bruyère)

Autos

Le cas de Toussaint Poudrette.

Autos à vendre. — Allsaints Straightbug. — Le sobriquet de mon cousin. — Une visite chez les anciens amis. — Terrains à vendre. — Dans le tramway. — Au théâtre. — Dans le panier à salade. — Devant la justice. — Allsaints Straightbug fait comme les autres.

Un jour de la semaine dernière, j'étais chez-moi en train de fumer une pipe tout en lisant les journaux, afin de savoir si nos échevins sont toujours là, quand tout à coup on frappe à ma porte.

J'ouvre, un petit messager me tend un papier.

Je lis l'objet.

Voici ce qu'il y avait d'écrit.

"Mon cher Ladébauche. "Je désirerais te rencontrer à la chambre numéro 37, hôtel Windsor, où je suis descendu depuis ce matin.

"Ton cousin, Allsaints Straightbug.

— C'est correct, dis-je au messager, dites au paroissien en question, que je vais y aller.

Et le petit bonhomme s'enfuit me laissant pas mal embrouillé avec cette histoire-là.

— Nom d'un chien! que je me murmurais par en dedans, qui est-ce que ça peut bien être que ce cousin-là? j'ai jamais de ma vie, entendu un nom de ce calibre dans ma famille. Allsaints Straightbug, bondance! bougez pas, m'as dire comme on dit, ça doit, pour le moins, être un lord ou un mardilier. —

Tout en me transvasant ces réflexions j'avais mis ma bougrine et sans plus berlander je prenais le bord de l'hôtel Windsor où j'arrivais sans m'être fait tuer par les automobiles. Je grimpe à la chambre numéro 37 je frappe avec mon pied et j'attends.

Au bout d'un instant, la porte s'ouvre et un particulier chic comme pas de quiconque me saute au cou en s'écriant :

— Comment ça va, mon vieux Baptiste?

(Baptiste, c'est mon petit nom, vous savez).

— Vieux pétard de Sorel! que j'éclate en le reconnaissant, je veux que Charlot me batafiole, si c'est pas ce crapet de Toussaint que je retrouve déguisé en millionnaire?

— Lui-même mon vieux.

— Dis-moi donc, pourquoi tu te pavoises l'incognito d'un sobriquet de ce qualibre et de cette dimension?

— Quel sobriquet?

— Mais le nom que tu m'as envoyé et sous lequel je ne t'aurais jamais reconnu.

— C'est mon nom.

— Viens donc pas m'emplir, comme on dit dans la restrocrassie; quand tu demeurais à Trois-Rivières, tu t'appelais Toussaint Poudrette, ni plus ni moins que ton défunt père, qui se dénommait Tanfan

— Je ne te dis pas le contraire, seulement, si tu savais l'anglais, tu aurais compris que Allsaints Straightbug ça veut dire Toussaint Poudrette.

—— Ah! bah!! tu t'es débaptisé?

— Tu comprends, dans les Etats c'est la mode.

— Si c'est la mode, j'ai rien à dire.

— Je viens à Montréal pour voir les anciens amis.

— Tu es donc riche?

— Je te crois, j'ai ramassé pas mal d'argent à "weaver" dans les factries.

— Si je ne me trompe pas, ça fait un rôdeux de bout de temps que tu n'es pas venu par ici.

—Ca fait vingt-cinq ans. Aussi l'autre matin, en "walkant" sur la "atreet" je me dis, comme ça: "By gosh! faut que j'aille en Canada voir comment ça regarde". Et je suis arrivé ce matin par le "fast train". J'ai téléphoné à la "Presse" pour avoir ton adresse et je t'ai envoyé un mot, et voilà. Je compte sur toi pour me faire retrouver les vieux amis. Tu comprends, depuis le temps que je les ai vus, j'ignore ce qu'ils sont, à présent. Qu'est devenu Zéphirin Brindamour?

—Le petit Zéphirin au père Gédéon?

—Oui.

—Il s'est établi arracheur de dents, autrement dit, dentiste, sur la rue Sherbrooke.

—Allons le voir?

—Allons-y.

Nous prenons une voiture et nous arrivons chez Zéphirin qui nous reçoit à bras ouverts.

—Comme ça, lui dit Toussaint, te voilà devenu un monsieur.

—Comme tu vois.

—Et tu aimes ça, ce métier-là?

—A la folie; mais s'agit pas de tout ça, veux-tu acheter un auto?

—? ?

—Bon marché, pas un brin de mal... Moi, je veux m'en défaire parce qu'il va trop vite. C'est pour rien. Un cadeau que je te fais. Viens voir ça...

—Excuse-moi, dit Toussaint, je suis pressé, j'ai quelqu'un à rencontrer.

—Ca ne fait rien. J'irai te chercher, demain, avec mon automobile et tu verras si ça marche... Au revoir, j'ai un client qui veut acheter et qui m'attend au salon. A demain.

Une fois sortis, Toussaint me transvase d'un air épaté:

—Espèce de menteur, tu me disais que Zéphirin était dentiste.

—Je le croyais.

A peine avions-nous fait quelques pas dans la rue que nous nous trouvons nez à nez avec un gros monsieur.

—By gosh! s'écrie Toussaint, en le voyant, c'est Jérémie!

—Bonté divine, répond l'autre, c'est Toussaint.

—Comment ça va?

—Pas mal, et toi? D'ou sors-tu?

—Je viens des Etats, où j'ai "weavé" dans des factries.

—Moi, je suis épicier. Mais, dis donc, j'y pense, t'acheterais pas une tanante de bonne machine?

—Hein! quoi? ... Toi aussi?

—Une machine, mon vieux, qui marche toute seule. Absolument comme neuve...

—Excuse-moi, je n'ai pas le temps.

—Ça ne fait rien, j'irai te chercher demain, avec mon automobile. Au revoir.

—Au revoir.

Et nous quittons Jérémie pour tomber, un peu plus loin, dans les bras de mon vieil ami le docteur Purgeamor.

—Mon vieux, que je lui dis après les salutations d'usage, je te présente mon cousin Allsaints Straightbug, autrement dit Toussaint Poudrette qui arrive des Etats-Unis.

—Monsieur a beaucoup voyagé, sans doute? interroge le docteur.

—C'est pas pour me vanter, mais ça s'adonne que oui, répond Toussaint.

—Je parie que vous n'avez jamais voyagé dans un char comme celui que je veux vous vendre.

—Hum!

—Attendez-moi demain, je vous ferai voir ça.

—Pas nécessaire.

—Y a pas un autre char comme ça sur le marché pour le prix....

Mais bougez pas, Toussaint était déjà loin. J'ai réussi à le rejoindre à la rue Saint-Denis.

—Prenons le tramway, me dit-il tout essoufflé.

—Correct!

Nous montons dans le tramway de la rue Saint-Denis.

Nous étions occupés à parler sur la couleur des jarretières des dames qui nous faisaient face, quand un superbe pompier vint s'asseoir auprès de nous.

En le voyant, Toussaint pousse un cri:

—Tanisse!

—Toussaint! répond l'autre.

—T'as pas changé depuis le temps que je t'ai vu, mon vieux Tanisse.

—Toi non plus; d'où viens-tu?

—Je viens des Etats.

—As-tu l'intention de t'établir ici?

—On sait pas. Ça se pourrait.

—Ecoute, chuchotte le pompier avec un air confidentiel, si tu te décides à rester, viens me voir; je voudrais vendre mon auto.....

—Excuse-moi, éclate Toussaint, nous descendons ici.

Une fois dans la rue nous décidons d'aller au théâtre.

Nous étions à peine entrés que Toussaint se gratte le front comme fait le maire quand il lui pousse une idée.

—Sais-tu si le petit Joson au père François de par chez-nous est encore ici? qu'il me questionne. Je me rappelle avoir lu dans les journaux qu'il était acteur dans le théâtre où nous sommes.

—En effet, il y est encore.

—By gosh! que j'aimerais ça le voir. Il doit être pas mal changé.

Comme le gérant du théâtre est un ami de Ladébauche, nous obtenons la permission d'aller dans la coulisse où nous trouvons Joson en train de se grimer en Napoléon:

—Je gage que tu reconnais pas les amis! fait Toussaint en se plantant devant l'acteur.

—Toussaint! s'écrie ce dernier en ouvrant des yeux grands comme ça. D'où viens-tu?

—Des Etats.

—Cré nom! ça me fait plaisir de te voir. Tu es en plein l'homme que je voulais rencontrer.

—Oui, j'ai une auto à vendre...

—Ah!

Mais Toussant ne l'écoutait plus. Bousculant les décors qui culbutent sur la scène, mon cousin des Etats venait de piquer une tête dans l'orchestre où la police était en train de le cueillir au milieu d'une panique épouvantable.

J'obtiens, des constables, la permission de monter avec Toussaint dans le panier à salade afin d'aller cautionner pour lui.

—En v'la, une aventure pour un paroissien qui vient des Etats! soupirait la victime, pendant le trajet.

—Ah! fait un des constables, monsieur vient des Etats?

— Oui.

— Et vous avez l'intention d'y retourner?

— Oui.

— Ecoutez donc, monsieur, avant de partir, venez donc voir une automobile...

Heureusement, nous étions arrivés au poste.

J'explique la chose au capitaine, qui consent à lâcher Toussaint jusqu'au moment de la comparution, moyennant un cautionnement de $25.00.

— Avec $25.00 comptant et la balance par termes, je puis vous faire avoir une machine un peu déparellée...

C'en était trop, Toussaint, poussant un hurlement épouvantable, s'écroula par terre, et ce n'est qu'une heure plus tard, qu'il reprit ses sens.

Le lendemain matin, nous nous amenions devant la justice; mon cousin avait retenu les services d'un avocat, ce qui lui valut d'être condamné à $10.00 d'amende et les frais.

Comme il remerciait son défenseur, celui-ci lui répondit:

— —Croyez bien, monsieur, que je serai toujours heureux de vous défendre tant que vous aurez de l'argent. Je suis à votre disposition pour vous vendre un auto presque pas usagé...

Pas besoin de vous dire que Toussaint était déjà loin.

Comme il passait auprès du juge pour se diriger vers la sortie, celui-ci lui faisant signe d'approcher, inocula la suivante dans le tuyau de l'entendement du pauvre "weaver":

— Y aurait-il pas moyen de vous vendre mon auto?... modèle de l'an dernier... Presque neuf...

Le savant magistrat ne put achever, Toussaint, les yeux hagards venait de piquer une tête par la fenêtre. On dut mander l'ambulance et faire transporter mon parent à l'hôpital, où il est resté deux mois dans le delirium très mince, comme disent les orateurs.

Et quand il est sorti de là, vous savez pas ce qu'il a fait?

Eh! bien, Allsaints Straightbug a acheté un auto.

C'est vrai qu'il l'a choisi parmi ceux qui sont annoncés dans la "Presse".

Et, sans vouloir vous commander ni rien dire de trop, j'ai qu'un conseil à vous donner, c'est de faire comme lui.

LADEBAUCHE

Ce groupe a été photographié à l'Ecole Normale Jacques-Cartier, à l'occasion de la visite des étudiants des universités de France, en tournée en Amérique du Nord, les invités de la Ligue maritime et coloniale française franco-américaine, dont M. Pierre de Maiglaive est le président. On remarque dans ce groupe, 1re rangée: M. Paul Seurot, président de l'Union Nationale Française, M. J.-A. Trudeau, représentant de la Compagnie Générale Transatlantique Française, M. l'abbé Adélard Desrosiers, principal de l'Ecole Normale Jacques-Cartier, Mme J.-A. Trudeau, M. Maurice Rondet-Saint, directeur de la Ligue maritime et coloniale française, Paris, France, Mme Rondet-Saint, M. Pierre de Maiglaive, représentant la Compagnie Générale Transatlantique Française, et président de la Ligue maritime franco-américaine, New-York, M. Yves LeRouzès, délégué de la Ligue maritime, M. Jean Bruchési, avocat, professeur à l'université de Montréal, M. Alcide Chaussé, architecte, M. Napoléon Brisebois, professeur à l'Ecole Normale, M. Jacques Fournier, E.E.D., président des étudiants en droit, M. Euclide Desjarlais, avocat, etc. — (Cliché la "Presse").

Mlle Thérèse Dufault, fille de M. et Mme Aylr Dufault, de Montréal, dont le mariage sera célébré le 5 septembre, avec M. Zénon Clermont.

M. F. Coursol, industriel, qui divise son temps entre sa résidence de Lake Wili, Floride, et Montréal, où ses affaires exigent sa présence, particulièrement pendant l'été.

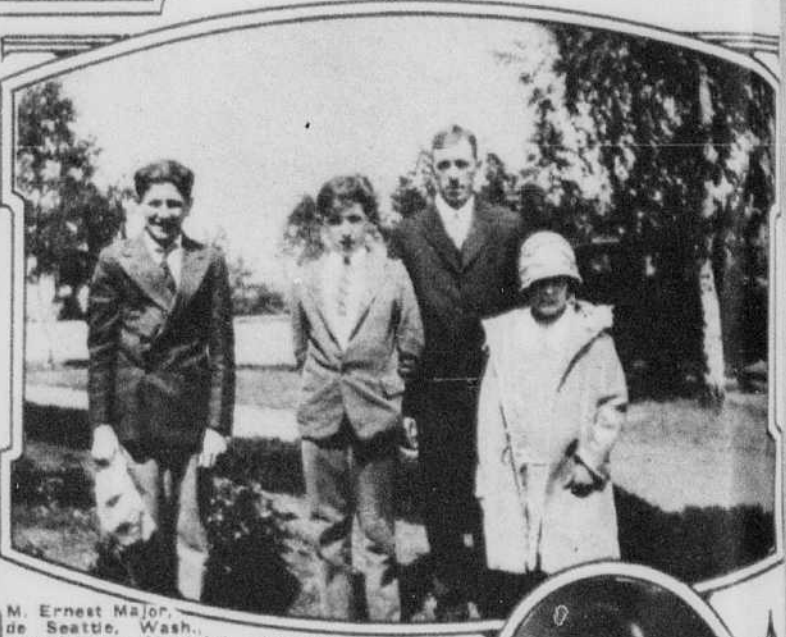

M. Ernest Major, de Seattle, Wash., autrefois de Montréal, photographié ici, avec ses trois enfants (de gauche à droite): Roméo, Armand et Juliette.

M. Omer Nadeau, de Bedford, Missisquoi, fils de M. et Mme Arthur Nadeau, admis récemment à la pratique du notariat. — (Cliché J.-H. Thimineur, 6560, rue S.-Hubert, Montréal).

Marguerite, 1 an, fillette de M. et Mme Gilbert Lacombe (Yvonne Robert), de la rue Delanaudière, et petite-fille de M. Alfred Robert, assistant-inspecteur en chef des établissements industriels et des édifices publics.

Mlle Donate Poupart, élève des SS. de Sainte-Anne, de Napierville, diplôme supérieur de musique, avec grande distinction. — (Cliché Albert Dumas, rue S.-Catherine, près S.-Denis).

Roland, enfant de M. et Mme Oscar Godbout, de rue Papineau, l'un des pas de l'église Sainte-Catheri rue Amherst.

Un papier de toilette d'une bonne texture et très doux, à un prix populaire.

Chaque rouleau contient 1000 feuilles—exactement — et pèse 11 onces.

Il n'y a pas d'erreur possible si vous achetez le Papier de Toilette BELGO-LAND. Voyez si le nom EDDY apparait sur l'enveloppe.

THE E.B EDDY CO. LIMITED HULL, CANADA

Mlle Jeanne Frédette, fille de M. et Mme J.-E. Frédette, de Berthierville, qui doit épouser, en septembre prochain, M. Gaston Champagne, fils de M. et Mme Onésime Champagne, de Berthierville.

Mlle Alexandra Proulx, 16 ans, fille de M. et Mme Zéphirin Proulx, de LaBaie-du-Febvre, diplôme associé, avec grande distinction, et médaille d'or, du Dominion College of Music.

Mme G.-Willie Massicotte, de Batiscan, et ses fillettes, Pierrette et Marie-Colombe.

Les officiers de l'Association indépendante des employés du port, et leurs invités d'honneur, photographiés sur le terrain des jeux, au parc de Montréal-Nord, récemment: au 1er rang, de gauche à droite: MM. Tom Squires, L.-A. Beaulieu, H. Chatard, J.-A. Leclerc, L. Desève et A.-E. Thivierge; 2e rang, de gauche à droite: MM. Ed. Henry, Percy Roberts, surintendant des dragues; L.-H.-A. Archambault, assistant secrétaire du port; I. Mockridge, président de l'association indépendante des employés du port; T.-H. Harvie, gérant général et secrétaire du port; G.-R. Dalkin, W.-S. Wells; en arrière: M. Jos. Joly. —(Cliché la "Presse").

Marguerite Lesage, 7 ans, élève du pensionnat de la Congrégation Notre-Dame, de Joliette, diplôme de musique au Conservatoire National, cours préparatoire, avec grande distinction.

Margaret Carpenter, fillette adoptive de M. et Mme James Dufresne, de Lancaster, Ontario.

'La Tourelle', curieux rocher à Sainte-Anne des Monts, dans le golfe S.-Laurent. — (Photo E.-Bruce McLaren & Co., 1007, Bleury, Montréal).

Mlle Lina Legault, 12 ans, fille de l'échevin J.-Alexandre Legault, de Sainte-Anne de Bellevue, diplôme final d'écriture, avec distinction, et diplôme de piano, cours intermédiaire, avec distinction, des SS. de la Congrégation Notre-Dame, de Sainte-Anne de Bellevue.

Une belle famille canadienne-française: la famille de M. et Mme Henri Brodeur, de West-Shefford: douze enfants vivants.

GOITRE

UNE FEMME qui essaya tout, en vain, et découvrit enfin un Remède de Famille, sûr et simple, fournira maintenant tous renseignements par poste GRATIS. Envoyez timbre et mentionnez ce journal. ALICE MAY, rue Pelissier, Windsor, Ont., case postale 11.

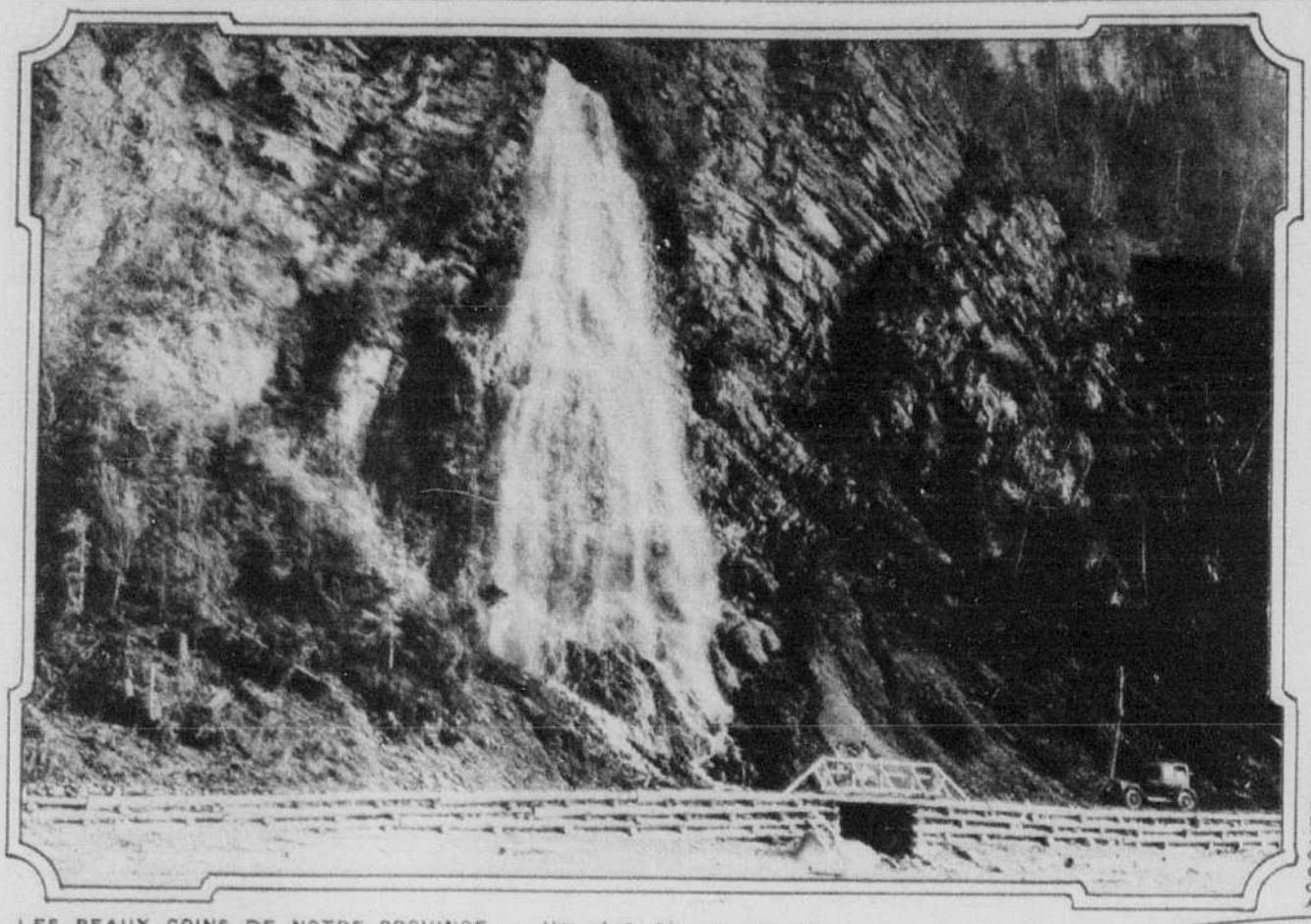

LES BEAUX COINS DE NOTRE PROVINCE. — Une chute bien connue des touristes, sur la route entre Sainte-Anne-des-Monts et Marsouin, dans la Gaspésie. — (Photo E.-Bruce McLaren & Co., 1907, rue Bleury, Montréal).

M. Charles-Eugène Albert, organiste à l'église Saint-François-Xavier, de la Rivière-du-Loup, qui a remporté, lors des examens de l'Académie de Musique de Québec, son diplôme de lauréat, dans la classe d'orgue, avec grande distinction; élève de M. J. Arthur Bernier, organiste à l'église Saint-Jean-Baptiste de Québec.

ECHOS D'UNE FETE MONDAINE. — Mme Paul-Eugène Poitras, de Roslyn (Long Island, N. Y.), et sa soeur, Mlle Olivette Mallette, de Montréal, en costumes de dames de la cour, lors d'une fête de charité donnée par l'"American Legion", à Hempstead, Long Island. — Mme Poitras et Mlle Mallette sont ici, photographiées dans le jardin de la propriété de M. Poitras, de Roslyn, actuellement en Europe.

Les enfants prennent joyeusement leurs ébats dans le bassin du Parc Campbell de l'ouest de Montréal. — (Cliché la "Presse").

Simone Ménard, fille de M. et Mme Albani Ménard (Louisa Hill), de Montréal. — (Cliché O. Allard). →

Mme Lionel Clairmont et son fils Pierre-Paul, de Valleyfield. — (Cliché E. Gendron, Valleyfield).

Mlle Hélène Landreville, de Saint-Sulpice, lauréate en chant, actuellement en Europe pour compléter ses études. — (La Photographie La Rose, rue Saint-Denis, coin Sherbrooke).

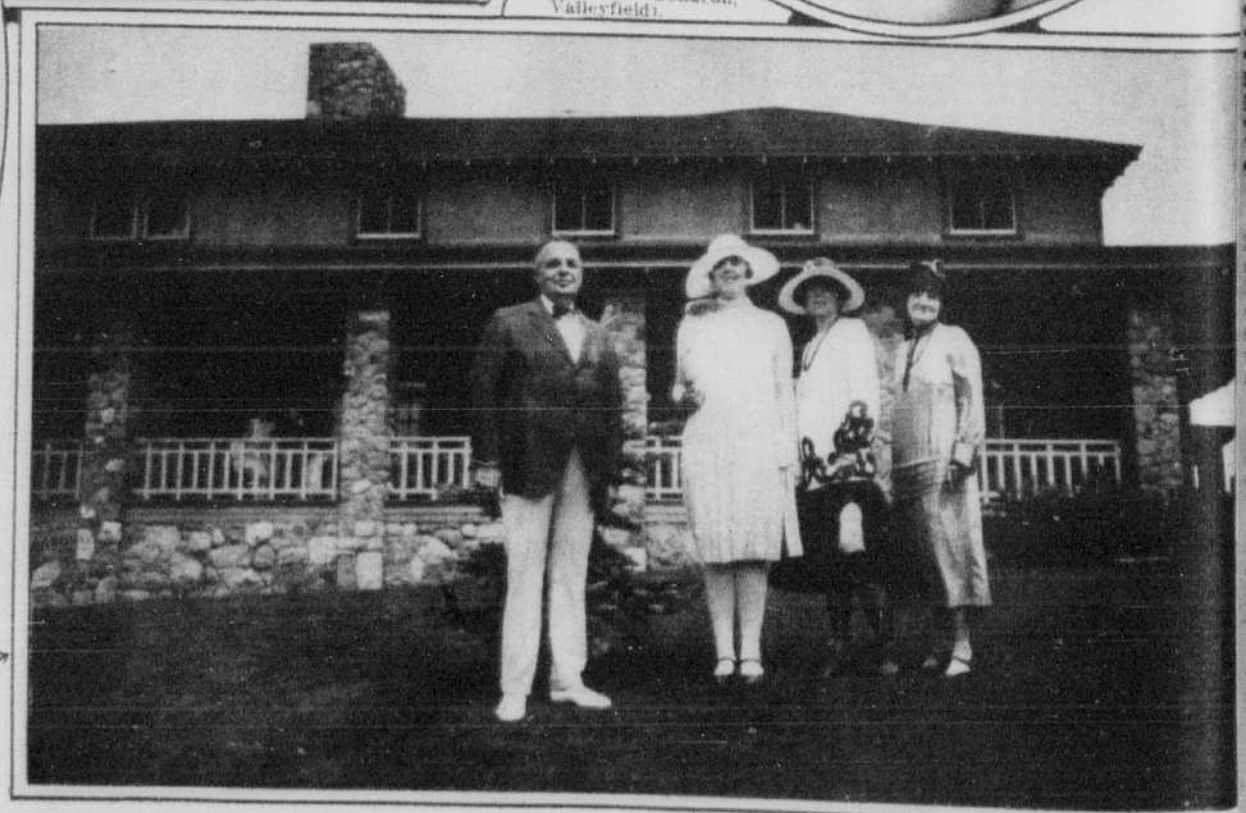

M. Arthur Gaboury, gérant de la Ligue de Sécurité de la province de Québec, Mlle Aline Gaboury, Mme Arthur Gaboury et Mlle Albina Doré, à la réception des princes de Galles et Georges, au Club de golf Lavai-sur-le-Lac. — (Cliché Lucien Desjardins, 871, rue Mont-Royal Est).

Fête du jour: Saint Bernard
Soleil: lever 5 h. 00; coucher, 6 h. 54.
Lune: lever, 11 h. 33; coucher 1 h. 56.
TEMPS PROBABLE
Beau; plus chaud

LA PRESSE

LE PLUS FORT TIRAGE QUOTIDIEN DE TOUS LES JOURNAUX DU CANADA

—La paix mondiale, vient de déclarer M. Bridgeman, premier lord de l'amirauté britannique, ne dépend pas d'une formule générale, mais bien de l'esprit amical des grandes nations. Aucune formule ne saurait assurer la paix si l'esprit de paix fait défaut.

43e ANNEE—No 258—72 PAGES —2e SECTION— EDITION QUOTIDIENNE—MONTREAL, SAMEDI 20 AOUT 1927 PRIX: CINQ CENTINS

L'USINE DE POMPAGE DE LA RUE MCTAVISH N'A PU FONCTIONNER DEPUIS HIER SOIR ET UN VASTE DISTRICT A ETE PRIVE D'EAU

En garde contre ces faussaires

Nous apprenons que certains individus parcourent actuellement les campagnes en sollicitant des photographies pour un prétendu concours dont les gagnants figureraient dans le supplément illustré de la "Presse". Nous croyons opportun de déclarer que la "Presse" n'a autorisé personne à solliciter ainsi des photographies. Nous mettons donc le public en garde contre de pareils faussaires en attendant que nous ayons l'occasion de sévir en justice contre eux, si nous pouvons les atteindre.

En pareil cas les personnes sollicitées devraient exiger des lettres de créance, ce que les faussaires ne pourraient pas leur montrer. Qu'on se le dise.

SACCO ET VANZETTI SONT FORCES DE RENTRER DANS LES CELLULES DE LA MORT

L'exécution des deux radicaux aura lieu le 22 août, si la Cour suprême des Etats-Unis n'accorde pas un bref de certiorari. — Les dernières tactiques de la défense. — L'attitude des condamnés.

LES INDICES DE LA FOLIE

Boston, 20. — Immédiatement après que la décision de la Cour suprême du Massachusetts rejetant les exceptions et la demande d'un bref d'erreur, pour Sacco et Vanzetti, eut été annoncée hier, les avocats de la défense ont fait les démarches pour porter le dossier de l'affaire devant la Cour suprême des Etats-Unis et pour obtenir un sursis. Le sursis actuel de Sacco et Vanzetti expirera à minuit, le 22 août. Arthur Hill, le principal avocat de la défense, a ordonné à son collègue, Michael A. Musmanno, de se rendre à Washington pour inscrire à la Cour suprême des Etats-Unis une demande de bref de certiorari. Musmanno devait arriver à Washington à 7 heures 25, ce matin. Hill est allé à Pittchburg avec Richard C. Evarts, un des avocats de la défense, pour voir le juge en chef Walter P. Hall, de la Cour supérieure et lui demander un sursis. Mais le juge en chef n'était pas dans sa maison. Il était allé à Boston. Hill revint à Boston et il eut une conférence avec le juge en chef et le juge James H. Fisk, de la Cour du comté, à la fin de l'après-midi. Après la conférence, Hill déclara qu'aucune action n'avait été prise. Il n'a pas voulu dire s'il avait demandé un sursis.

Le dossier est de 15000 pages dactylographiées.

La décision de la Cour suprême du Massachusetts était basée sur des questions purement légales.

UN MOMENT DE TERREUR

San Francisco, Cal., 20.—Les personnes qui étaient dans le bâtiment fédéral, hier, ont été grandement effrayées quand un garde a découvert sur une table à écrire, dans l'un des corridors, un objet qui, croyait-on, était une bombe, est sorti en courant et a appelé la police. Un expert a examiné la prétendue bombe et a constaté que c'était un inoffensif appareil servant à charger les batteries de radio.

LES PRISONNIERS

Boston, 20. — Nicola Sacco et Bartholomeo Vanzetti ont été placés de nouveau dans les cellules de la section des condamnés à mort, dans la prison de l'Etat. Ils avaient quitté ces cellules après avoir obtenu le sursis qui doit expirer le 22 août.

Quand Me Mus Musmanno a appris à Sacco que la Cour suprême de l'Etat avait rejeté les appels, il a reçu cette réponse: "Nous prévoyions cela."

Vanzetti a été moins stoïque et son avocat a dit que son cerveau était certainement affecté. Il a répondu: "Je le savais, je le savais. Allez chercher ce million d'hommes."

Musmanno a déclaré que Vanzetti voulait un appareil de télégraphie sans fil pour dire au monde toute son histoire.

DESORDRES PREVUS

(Service de l'"United Press", spécial à la "Presse").

Chicago, 20.—Tout le département de la police de Chicago a été placé sur la réserve, hier, pour empêcher une reprise des manifestations comme conséquence de la décision de la Cour suprême de l'Etat de Massachusetts dans l'affaire Sacco-Vanzetti. La garde, autour du bâtiment fédéral a été renforcée. Les meetings au coin des rues, et les parades ont été interdits. Ce soir, la police monte la garde à la salle des employés de trains, où un meeting de protestation n'a pu avoir lieu, à cause du refus des propriétaires de louer la salle.

LA PHASE SUPREME

Boston, 20.—Arthur D. Hill, le principal avocat de Sacco et Vanzetti, a annoncé hier soir que Richard Evarts, l'un des avocats de la défense, était allé à la maison d'été, dans le Massachusetts méridional, du juge James-M. Morton, de la Cour de circuit fédéral des appels pour demander un bref d'habeas corpus et un sursis.

M. Hill a dit qu'il ne prévoyait pas que M. Evarts lui apprendrait ce soir le résultat de sa visite au juge Morton. Il a dit aussi que M. Evarts était préparé pour demander au juge Morton la permission de porter sa pétition à la cour de circuit dans le cas où le juge n'accorderait pas le bref d'habeas corpus ou le sursis.

Discours à Vancouver du prince de Galles

Vancouver, 20. — Son Altesse Royale le prince de Galles, adressant la parole hier à Vancouver, a formulé un message. "Quand je vins ici, il y a trois ans, dit-il, Vancouver était une ville luttant contre les difficultés de l'après-guerre. J'y suis revenu depuis quelques heures, et je constate que vous avez suivi la bonne voie, grâce à votre énergie individuelle et à votre énergie collective. Mon message pour vous, aujourd'hui, est le suivant: puissiez-vous ne jamais connaître de nouveau les mêmes troubles, puisse Vancouver continuer de se développer en raison de sa situation merveilleuse et de ses multiples ressources et atteindre à la destinée incontestée à laquelle elle a droit d'aspirer."

Son Altesse le prince de Galles était accompagné de son frère, le prince Georges, dont il fit un bref et sincère éloge.

Fillette renversée par un automobile

Une fillette, Adèle Petruzzi, 1176, rue Wolfe, a été renversée par un automobile, en face de la demeure de ses parents, alors qu'elle jouait avec des compagnes. L'enfant s'élança soudainement devant l'auto d'un M. Leblanc qui filait vers le sud à une allure fort modérée au dire des témoins de l'accident.

Le chauffeur ramassa immédiatement la fillette et la transporta chez un médecin, mais ce dernier ne constata aucune blessure grave, si ce n'était que quelques égratignures. Cependant, pour plus de sécurité, il la fit transporter à l'hôpital Notre-Dame, où elle est gardée sous observation. Il se pourrait fort bien qu'elle eut subi des blessures internes, nous informe-t-on à l'hôpital.

Accident survenu à deux aviateurs, à la Baie Shirley

Ottawa, 20. — Le caporal William McCauley, de l'escadrille d'avions canadiens de la baie Shirley, a été blessé, légèrement croit-on, lorsque son hydravion a chaviré en amerrissant dans la baie, hier soir. L'aviateur Stewart Graham, qui l'accompagnait, est sain et sauf.

Après avoir été traité par un médecin pour une coupure à la tête et une légère lacération du crâne, le caporal a été transporté à l'hôpital civique, pour y être examiné aux rayons-X.

C'est l'aviateur Graham qui pilotait. L'accident s'est produit alors qu'on voulait faire un rapide amerrissage. L'hydravion a été endommagé, mais on ne saura qu'aujourd'hui à quel point.

La baie Shirley, où l'accident a eu lieu, est à environ 12 milles de la capitale, à l'Ouest.

Ce n'est que ce matin que le service a pu enfin être rétabli.—Câble de transmission brûlé par un court-circuit.

CRAINTES DE CONFLAGRATION

La pression était si peu forte qu'un incendie aurait causé un désastre.—Le réservoir de la rue Peel complètement à sec.

POMPIERS SUR LE QUI-VIVE

Une grande partie de la population a été privée d'eau toute la nuit dernière, alors que le pouvoir électrique a été soudainement discontinué à l'usine des pompes de la rue McTavish. L'accident survenu aux fils de transmission, très grave par les multiples ennuis qu'il a occasionnés dans une grande section de la ville, a complètement paralysé pendant plusieurs heures cette importante usine de filtration et d'alimentation.

Considérant les dangers sérieux que pourrait présenter cette paralysie soudaine d'une artère considérable de notre système d'aqueduc, en cas d'incendie, les employés de la Montreal Light, Heat and Power Consolidated travaillèrent avec énergie pour assurer le plus prompt fonctionnement possible de l'usine.

UN CABLE DE TRANSMISSION BRULE

C'est vers 8 heures 15, hier soir, que les immenses pompes de la rue McTavish cessèrent tout à coup leur travail. On fit immédiatement une enquête sur place et, ne trouvant rien de défectueux dans l'usine, le surintendant s'empressa de prévenir les ingénieurs de la compagnie d'énergie motrice. Quelqués instants plus tard on constatait que le câble de transmission électrique affecté à l'usine avait été brûlé sur son parcours de la rue Ottawa. Les ingénieurs annoncèrent aussitôt que les dégâts étaient considérables et que la transmission ne pouvait être reprise avant ce matin.

CONSEQUENCE D'UN COURT-CIRCUIT

Le bureau de l'usine fut toute la soirée inondé de messages de toutes sortes par une foule de consommateurs inquiets. On imagine quels furent les ennuis subis dans les grands établissements desservis par l'usine de la rue McTavish, tels que "Le Château", l'hôpital Royal Victoria, l'université McGill, et le district résidentiel considérable au nord de la rue Sherbrooke.

A suivre sur la page 71

Les cinq enfants égarés dans les Laurentides sont retrouvés sains et saufs

C'est un M. Joseph Charbonneau qui les a aperçus assis au bord du lac Cyprès et attendant du secours. — Deux cents hommes et trois aéroplanes s'étaient mis à leur recherche.

LE NOM DES CINQ GARÇONNETS

Les cinq enfants égarés depuis mardi dernier dans la région du lac Archambault sont retrouvés.

La découverte des petits disparus a été apprise à la Sûreté de Montréal, vers 10 heures hier soir. Le sergent-détective Alphonse Nantel, qui passe ses vacances dans le nord, et qui fit lui-même partie d'une équipe d'hommes se dévouant à la recherche des garçonnets, s'est, sitôt qu'il eut appris la bonne nouvelle, mis en communications par téléphone avec le sergent-détective Monarque, de service à la Sûreté.

C'est M. Joseph Charbonneau, un citoyen de la région qui, dit-on, a le premier aperçu les enfants. Ils ne paraissaient pas avoir trop souffert de leur pénible randonnée dans les bois. Ils se trouvaient sur les bords du lac Cyprès.

De son côté, le chef Lorrain, de la Sûreté provinciale, a reçu, à la même heure, du chef de police Bergeron, de Sainte-Agathe-des-Monts, un message identique. Le chef Bergeron lui a assuré que, lors de la découverte, les cinq enfants étaient assis près d'un lac, attendant du secours. Ils paraissent en bonne santé.

On croit qu'ils ont dû trouver en quantité dans les bois, à cette saison de l'année, des baies qui les ont sustentés.

Plus de deux cents hommes et trois aéroplanes avaient prs part aux recherches.

En général, les citoyens n'avaient pas cessé de se montrer sympathiques aux autorités du camp Agaming d'où les enfants étaient partis.

Plusieurs des parents des jeunes disparus étaient arrivés à Saint-Donat depuis jeudi soir et d'autres, depuis hier matin. Certains s'étaient joints aux chercheurs.

Le nom des enfants égarés et retrouvés : Kenneth Wray, fils de M. Fred. Wray, 1234, rue Mountain, âgé de 16 ans ; James Dorrance, fils de M. Frank Dorrance, 341, Avenue Brock Nord, Montréal-Ouest, 12 ans ; Owen Frederick, fils de M. F.-M. Frederick, 208, rue Percival, Montréal-Ouest, âgé de 10 ans et demi ; Henry Findlay, 11 ans, fils de M. E.-R. Findlay, 732, avenue Lexington, Westmount, et Avard Forsythe, fils de M. L.-A. Forsythe, 4469, rue Sherbrooke, Notre-Dame de Grâce.

Le mystère de cette explosion augmente

L'immigrant Liberato Juliano, sur le témoignage duquel les détectives comptaient pour expliquer l'explosion qui tua six personnes, rue des Seigneurs, lundi matin, s'est suffisamment rétabli à l'hôpital pour que son frère puisse causer avec lui, hier. Or, maintenant, tout est fini, à moins que les débris de la maison ne révèlent quelque chose. Le jeune homme assura qu'il était au dehors de la maison au moment où l'explosion se produisit.

UNE VISITE DU PORT DE MONTREAL

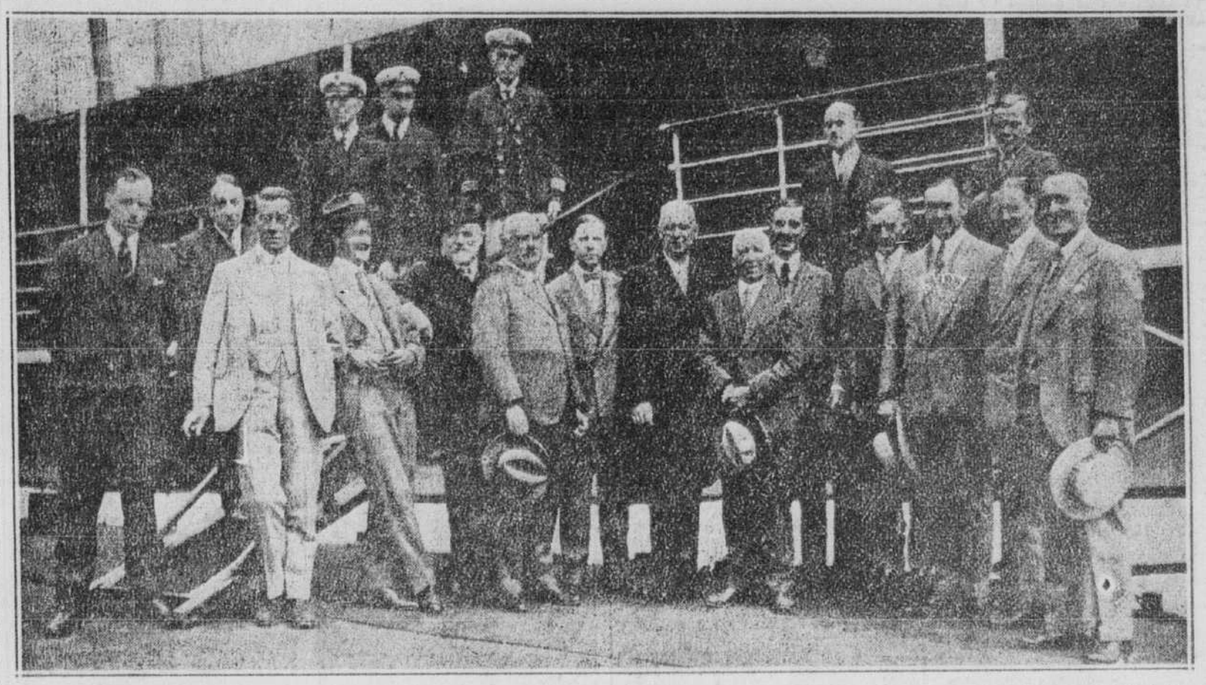

Représentants du chemin de fer Great Western Railway, d'Angleterre, hôtes de la commission du port à bord du "Sir Hugh Allan", photographiés hier midi. De gauche à droite, MM. R.-W.-L. Grant, de la Great Western Railway; M. Archambault, secrétaire-conjoint du port; Poenix Pole, gérant-général de la Great Western Railway; G. Ruel, du C.N.R.; le colonel Gear, président de la fédération des armateurs; M. Lloyd, ingénieur en chef de la Great Western Railway; R.-B. Teakle, de la marine marchande du gouvernement; A.-E. Warren, du C.N.R.; W.-C. Chisholm, du C.N.R.; W.-A. Stanier, de la Great Western Railway; le major P.-A. Curry, gérant général de la ligne White Star; T.-T. Irving, du C.N.R.; John Pole; A.-J. Hills, du C.N.R.; G. Milne, gérant général conjoint de la Great Western Railway; Thomas-W. Harvie, gérant et secrétaire de la commission du port. (Cliché la "Presse").

MLLE MILDRED DORAN A ETE TROUVEE MORTE SUR UN RADEAU DE SAUVETAGE

Les vainqueurs des concours de tir aux cibles de South March

Cibles Connaught, South March, Ont., 20. — Le "D.R.A.", grand prix du concours de tir annuel de la Dominion Rifle Association, a été gagné, hier, par le sergent W.-M. "Billy" Reid, du Toronto Scottish Regiment. Il a enlevé le trophée du gouverneur général au lieutenant Desmond Burke, d'Ottawa, en le battant par un point. Burke avait aussi perdu le prix du roi par un point, à Bisley, récemment. Les meilleurs tireurs du Canada ont pris part au concours.

Le prix Lansdowne a été gagné par l'équipe des Queen's Own Rifles, de Toronto, le prix Sherwood par l'équipe de l'Hamilton Light Infantry, le prix de l'Imperial Tobacco Co. par les Queen's Own, le prix des London Merchants par l'équipe de la Colombie Britannique, le prix du tir au revolver par le sergent J.-W.-A. Sharpe, de Montréal, et le premier prix du ministre de la Défense par le soldat T.-R. Davies, de Vancouver.

Le vapeur "Boucherville" va reprendre son service

Nos concitoyens de la rive-sud apprendront, sans doute, avec plaisir que le vapeur "Boucherville" reprendra, à partir de lundi prochain, son service quotidien, de Boucherville à Montréal, quai du boulevard Pie IX. Il y aura quatre départs de Boucherville par jour.

C'est à la demande de nos concitoyens de la rive sud que fut rétabli le service de navigation en question, et notamment des fermiers, dit-on.

Les dimanches et jours de fêtes, il y aura service supplémentaire.

Un bambin blessé par un automobile

Arthur Corber, âgé de 2 ans et demi, domicilié 4838, avenue Esplanade, a été renversé hier après-midi par un automobile conduit par Paul Beauchamp 95, rue Saint-Paul est. L'enfant a été transporté à l'hôpital Général, où l'on constata qu'il avait subi une fracture de la jambe gauche et des contusions par tout le corps. Son état n'est pas grave, cependant.

Les autorités de l'hôpital ont appris que le bambin échappa à la surveillance de sa mère et qu'il se jeta devant le véhicule de Beauchamp.

Pension aux vieillards

Winnipeg, 20. — Le paiement aux vieillards d'une pension de $20 par mois (au-dessus de 70 ans) sera considéré par le gouvernement provincial du Manitoba au cours de la prochaine session, annoncait-on hier.

Pèlerinage des zouaves au Cap de la Madeleine

C'est demain qu'a lieu le voyage organisé par l'Association des Zouaves de Montréal, compagnie du Sacré-Coeur. Le ralliement se fera à 6 h. 30 à la salle de l'école Plessis. Les vétérans de 1868, 1869 et 1870 sont priés tot particulièrement d'être présents. Le pèlerinage se fait au cap de la Madeleine, le voyage s'effectuant à bord du "Turbinia". Le départ est fixé pour 8 heures du matin, au quai Victoria.

Cette même compagnie organise également un pèlerinage au cimetière de la Côte-des-Neiges. C'est le pèlerinage annuel qui se fait sur les tombes des disparus. La date, cette année, est fixée au 11 septembre. Une invitation spéciale est envoyée aux familles qui ont éprouvé la perte d'un des leurs. La cérémonie commencera à 3 h. Il y aura appel du clairon, présentation des armes, plantation du drapeau papal et allocution par l'abbé J.-B. Presseault, aumônier des zouaves pontificaux de la section du Sacré-Coeur.

Mort d'un juge

Toronto, 20. — L'ex-juge Duncan Chisholm, du comté de Waterloo, est décédé à l'âge de 92 ans, en la demeure de son gendre, le professeur G.-H. Needler, de cette ville. Le défunt, né en 1835 dans le Rossshire, Ecosse, était venu au Canada en 1857.

Incarcéré à Montréal

(Du correspondant de la PRESSE)

Ottawa, 20. — Harold Mulliggan, fermier du canton de Hincks, accusé du meurtre de son frère, Thomas-Oliver, et qui subira son procès aux prochaines assises de Hull, a quitté la prison locale, avant-hier, pour être interné à la prison commune du district de Montréal.

Incendie rue Dorchester

Les pompiers des postes 6, 7 et 11 ont été appelés à combattre un violent incendie, à minuit et demi, dans un garage privé situé No 453 rue Dorchester Est. Cette bâtisse et un automobile qu'elle contenait ont été détruits. Les flammes ont aussi causé des dommages légers aux hangars voisins.

Mort accidentelle

Hubert-P. Holland, âgé de 35 ans, demeurant à Saint-Hubert, est mort, hier, à l'hôpital Victoria, des effets d'une fracture de la jambe gauche. La semaine dernière, en franchissant une clôture, Holland tomba et se fractura la jambe. Le coroner McMahon a rendu un verdict de mort accidentelle. Quelques jours après son admission à l'hôpital, Holland contracta une pneumonie.

C'est ce qu'indique un message intercepté par un amateur de radio d'Alhambra, en Californie.—L'océan Pacifique est survolé par un courageux aviateur.—Service de secours qui fonctionne jour et nuit.

LES NOUVELLES CONJECTURES

Los Angeles, Cal., 20. — E.-W. Le Roy, amateur de radio d'Alhambra, localité située près de Los Angeles, a appris à l'"Evening Express" qu'il avait intercepté hier un message sans fil annonçant la découverte, sur mer, d'une épave d'aéroplane et d'un radeau de sauvetage qui portait un homme et le cadavre d'une femme. Le message, ou plutôt le fragment de message que Le Roy dit avoir cueilli sur une longueur d'onde de 40 à 42 mètres et qu'il croit authentique et celatif au sort de l'aéroplane "Miss Dolan", se lit ainsi: "Un navire à passagers annonce qu'une jeune fille a été trouvée morte et un homme vivant, sur un radeau de sauvetage, à 9 heures 12 du matin, aujourd'hui. Le radeau a été recueilli. L'aéroplane coulé est visible...."

Après le mot visible, le message devenait indéchiffrable et Le Roy n'a pas été capable de savoir d'où il venait. Il n'est question que de deux personnes, dans le message et Le Roy savait qu'il y avait deux hommes, le pilote Auggy Pedlar et le lieutenant V.-R. Knope, avec Mlle Mildred Doran. Le Roy a déclaré qu'il avait beaucoup d'expérience en télégraphie sans fil et qu'il a même pu copier des messages envoyés par des postes australiens. Les personnes qui connaissent Le Roy, à Alhambra, affirment qu'il est digne de foi et qu'il a la réputation d'être un expert en radiotélégraphie.

Le Roy pense que le message a été transmis d'un steamer à l'autre et qu'il venait d'une distance de 1000 milles.

OPINION D'EXPERTS

San-Francisco, 20. — Les experts pensent que le "Miss Doran" ne pouvait pas flotter plus de vingt-quatre heures, ce qui aurait obligé les trois personnes qu'il portait à recourir au radeau de sauvetage vers midi, jeudi. Si une descente forcée a été exécutée, les deux aviateurs et Mlle Doran ont eu le temps de se sauver, s'ils n'ont pas été blessés. Le radeau de sauvetage du "Miss Doran" pouvait soutenir trois personnes, sur une mer calme; mais il avait à redouter une mer furieuse.

Le service de secours qui a été organisé par les autorités navales et les autorités aériennes continue de fonctionner sans interruption. Les postes de radio sont constamment au travail.

ACTE DE COURAGE

Aéroport, municipal, Oakland, Cal., 20. — Le capitaine William Erwin, pilote de Dallas (Texas) et A.-H. Eichwaldt, navigateur d'A-

A suivre sur la page 71

MLLE MILDRED DORAN, qui a participé au premier derby aérien et dont le cadavre aurait été trouvé sur un radeau de sauvetage.

M. S.-E. Wilson décédé

Ottawa, 20. — Samuel-Ernest Wilson, marhand général et maître de poste depuis vingt-cinq ans, aux Cascades, à quelques milles d'Ottawa, sur la Gatineau, est décédé, hier, à l'âge de 64 ans, après quelques semaines de maladie, laissant sa femme, six filles et trois fils.

La Vie Sociale

PROCHAIN MARIAGE

—Mme F.-X. Dupuis annonce le mariage de sa nièce, Mlle Marguerite Bernard, fille de M. le notaire et de Mme H. Bernard, décédés, avec M. J.-Paul Vermette, qui sera célébré à l'église Sainte-Madeleine d'Outremont, le jeudi 1er septembre, à 8 h. 30. Pas de faire-part.

DEPLACEMENTS

—M. et Mme Edouard Montpetit, MM. Guy et André Montpetit et Mlle Yvette Lamarche qui, à leur retour de voyage dans l'Ouest Canadien, ont fait un séjour de trois semaines à North-Hatley, retourneront, lundi, à Saint-Vincent-de-Paul, où ils passeront le reste de l'été, à leur maison de campagne.

—M. et Mme Arthur Tourville et leur fille, Gilberte, sont revenus d'un voyage de quatre semaines à Bethléem, Old Orchard et au lac Placide.

—Mlle Martha Allan est attendue d'Europe, demain, à bord de l'"Empress of France".

—Mlle Corinne LeMoyne s'est embarquée, jeudi, pour un voyage de quelques mois en Europe.

—Mme J.-W. Cadieux, Mlle Thérèse et M. Henri Cadieux sont retournés à Paris, après avoir visité l'Allemagne, la Suisse et l'Espagne.

—M. et Mme Wilfrid Lajeunesse, Mlle Madeleine Lajeunesse et M. Roland Cadieux sont revenus de Rivière-du-Loup et Cacouna, où ils ont passé une quinzaine.

RECEPTIONS

—Mlle Agnès Senécal a reçu à

M. LEOPOLD BISSONNETTE et Mme BISSONNETTE (Laurette Hamel) dont le mariage fut célébré, dernièrement, à l'église Saint-Edouard.

l'heure du thé, jeudi, en l'honneur de Mlle Madeleine Bernard.

—Mme Gilbert LaRue a reçu à dîner, mercredi, en l'honneur de sa soeur, Mlle Corinne Lemoyne, à l'occasion de son départ pour l'Europe.

AUTRES MONDANITES

—Mlle Françoise Latour, de l'Assomption, a reçu, ces jours derniers, à un bridge. Les invités étaient: Mlles Thérèse Desmarais, Germaine L'Africain, Jeannette Séguin, Marthe Archambault, Georgette Cartier, W. et Hortense Girouard, Marguerite Lemieux, Rita Viger, Lucienne Latour; MM. Prime Marsan, Séraphin Viger, Fabien Geoffrion, Charles Marsan, Olier Mathieu, Guy Latour, Edgar Jobin, Roland Loranger, Julien Desmarais, Bernard Foisy et Pierre Archambault.

—M. et Mme Johnny Manceau, leur fils, Maurice, et leur fille, Jeannette, sont retournés à Sainte-Rosalie, hier, après un court séjour en ville.

—Le mariage de Mlle Marcelle Belland, fille de M. le Dr J.-N. Belland, décédé, et de Mme Belland, avec M. Edwin Doland, fils de M. et Mme J. Doland, de La Visitation, sera célébré le 29 août, à 7 h. 30., à l'église Saint-Louis-de-France. Pas de faire-part.

—M. et Mme Joseph Groulx, M. et Mme Maxime Bélanger, M. et Mme Emile Groulx, de Saint-Eustache, sont partis, en automobile, pour Ogdensberg et New-York.

—Mlles Lucile et Marie-Paule Laurin, de Cartierville, étaient de passage à L'Assomption, chez Mlle Cécile Forest, ces jours derniers.

—Mlles Estelle et Simone René de Cotret passent leurs vacances à Old Orchard.

—Le mariage de Mlle Germaine Collin, fille de M. et Mme J.-W. Deslauriers avec M. Z. René, de Notre-Dame de Grâce, sera célébré le 5 septembre, à 8 heures, à l'église du Très Saint-Rédempteur. Pas de faire part.

—Mlle Aline Basilières est revenue de Québec et Cacouna, où elle a passé six semaines.

M. MARCEL MAYRAND et Mme MAYRAND (Juliette Juneau), de Saint-Paulin, récemment mariés.

—Le mariage de Mlle Flore Beauchamp, fille de Mme F. Beauchamp, avec M. Gustave Quesnel, fils de Mme F. Williams, sera célébré en l'église Saint-Viateur d'Outremont, le lundi 5 septembre. Pas de faire part.

—Mardi dernier, à l'église Saint-Edouard, M. le chanoine Jasmin a béni le mariage de Mlle Anna Ricci, avec M. Auguste Legault. M. Salvatore Ricci accompagnait sa fille, M. I. Legault était le témoin de son fils. La mariée portait une robe de crêpe romain bleu poudré., une parure de renard beige et un grand chapeau de satin noir, son bouquet se composait de roses thé, de lis et de muguet. Après la cérémonie, Mme Ricci a reçu, en sa demeure, où les salons étaient décorés de glaïeuls et de fougère. M. et Mme Legault sont partis en automobile pour un voyage à North Hartley. Mme Legault portait, pour voyager, une robe de crêpe français de nuance cannelle, un manteau de même nuance garni de kollinsky, et un feutre de même ton. A leur retour, M. et Mme Legault habiteront Montréal.

M. ARTHUR MALO et Mme MALO (Jeannette Lamothe) dont le mariage a été célébré récemment.

—Mme Auguste Bélair et son fils, Auguste, sont de retour d'un voyage à Hoosick-Falls, N.-Y., et

Mlle JEANNE BEAUSEJOUR, fille de M. et Mme Henri Beausejour, et M. LOUIS-GEORGES DUCHARME, fils de M. et Mme Pierre Ducharme, dont le mariage sera célébré le lundi cinq septembre, à 8 hrs. à l'église Saint-Jean-Baptiste—(Cliché L.-J.-A. Perreault, 4149 rue Saint-Denis).

M. LUCIEN MOREL et Mme MOREL (Juliette Geudreault) récemment mariés en la chapelle du Sacré-Coeur de l'église Notre-Dame.

autres villes des Etats-Unis.

—Mme Donat Charest, de Bellevue, a reçu à l'heure du thé, ces jours derniers, en l'honneur de Mme A. Trudel, de Californie.

M. A.-J. PAPINEAU et Mme PAPINEAU (Pauline Daoust, d'Ottawa) dont le mariage a été célébré, à la basilique d'Ottawa, ces jours derniers, par Mgr Campeau—(Cliché A.-T. Tardif, Ottawa.)

—A Saint-Valier, le 24 août, sera célébré le mariage de Mlle Anna-Marie Côté, fille de M. et Mme Roméo Côté, avec M. Ludger Plourde, de Rivière-du-Loup, fils de M. J.-B. Plourde, décédé. Pas de faire-part.

—Mlles Béatrice Lepine, de Magog, Emérentienne Rainville, Alice Decary et M. T. Belly, de Montréal, sont de retour d'un voyage en automobile, aux Etats-Unis, où ils ont visité Syracuse, Philadelphie, Atlantic-City, New-York et Boston.

—M. et Mme Willie Morrissette, de Saint-Michel des Saints, sont revenus d'un voyage à Albany, Springfield et Holyoke.

—M. Lionel Lacoursière, de Saint-Joachim, Ontario, qui était, ces jours derniers, de passage à Montréal chez Mlles Girard, est maintenant à Montmagny. M. et Mme Fernando Bélisle et leurs enfants Marcel et Lionel, de Saint-Joachim, Ontario, qui étaient aussi les hôtes de Mlles Girard, sont maintenant à Pierreville, pour une quinzaine.

M. ANTONIO ALLARD et Mme ALLARD (Marie-Anne Labre) récemment mariés en l'église Saint-Thomas d'Aquin, à Hudson.

M. JOSEPH VALOIS et Mme VALOIS (Berthe Létalien) dont le mariage a été célébré à Saint-Omer, dernièrement.

B. Plourde, décédé. Pas de faire-part.

—M. Gaston Bourgeois est revenu de Détroit et Ferndale, Michigan, où il a été, pendant deux semaines, l'invité de M. et Mme E. Beauchamp.

—M. et Mme J.-W. Villemaire et Mme Marchessault, ainsi que Mlles Villemaire et M. R.-A. Villemaire sont de retour d'un voyage en automobile à New-York.

—Mlles Eva et Germaine Forest font un séjour de quelques semaines aux Etats-Unis. Elles visiteront New-York, Newark, N.J. et Asbury Park.

—Mlle Fleurette Rhéaume a

Mlle MARIA VAN TROYEN et M. A. DONALD HILLMAN, de Granby, dont le mariage sera célébré, le 20 septembre à 7 hrs 30, à l'église Saint-Stanislas de Kostka.

reçu, ces jours derniers, en l'honneur de Mlle Pauline LeBlanc, de Gardner, Mass.

—A Lowell, Mass., le Rév. Père A. Gratton, c.m.i., a béni le mariage de Mlle Simone Gingras avec M. Léo Brodeur. Mlle M.-Laure Gingras, soeur de la mariée, agissait comme demoiselle d'honneur; M. Hervé Trudel était le garçon d'honneur. La mariée portait une robe de satin et georgette rose, un chapeau de paille de Milan et tenait une gerbe de roses blanches et de lis. Mlle Gingras était vêtue d'une

M. J.-A. DESJARDINS et Mme DESJARDINS (Celina Mérineau) récemment mariés à l'église Saint-Stanislas de Kostka.—(Cliché F.-E. Marsan, rue Fabre.)

M. J.-E. HEBERT et Mme HEBERT (Louise Labrie) récemment mariés.—(Cliché F.-E. Marsan, rue Fabre.)

robe de georgette blonde et coiffée d'un chapeau de même nuance; elle tenait une gerbe de roses. Après la cérémonie, il y eut réception chez les parents de la mariée et les nouveaux époux sont partis en voyage en automobile. M. Adrien Drainville et Mlle Madeleine Drainville, de Montréal, étaient à Lowell, pour assister à ce mariage.

QUEBEC

—M. et Mme J.-A. Gauvin et leur fils, Claude, sont revenus de Pointe-au-Pic, où ils ont passé l'été.

—Mlle Rose Savoie passe une quinzaine de jours à Saint-Omer, Baie des Chaleurs.

QUEBEC

Hier matin, à 5 h. 30, à l'église de Baie Saint-Paul, M. l'abbé J.-O.A. Bergeron a béni le mariage de Mlle Berthe Simard, fille de M. et Mme L.-Eugène Simard, de Sillery, avec M. Narcisse Lemieux, fils de M. J.-E. Lemieux, de Québec. M. Simard accompagnait sa fille, et M. Lemieux était le témoin de son fils. M. et Mme Lemieux s'embarquent, à Montréal, aujourd'hui, à bord du "Doric", en route pour l'Europe.

Un beau ruban

Lili, la fille des châtelains, se promenait dans les prés fleuris avec son ours de peluche qui lui donnait gentiment la patte. Elle rencontra Josette, la petite pauvresse vêtue de haillons, mal peignée et pieds nus. "Bonjour, dit Lili. As-tu vu le beau ruban neuf que ma bonne m'a mis dans les cheveux? — Oui, je l'ai vu, répondit la pauvre Josette. Que ne donnerais-je pas pour en avoir un semblable, ne fût-ce que pendant une minute!" Ce voeu allait être exaucé. Un énorme papillon aux ailes magnifiquement décorées, pourchassé par le jeune Riquet, vint se poser sur les blonds cheveux en broussaille de Josette. "Ça n'est pas juste! fit l'orgueilleuse Lili. Tu as, maintenant, un ruban plus beau que le mien! Jamais je ne te reparlerai!" Et elle s'en alla vexée.

Retraite fermée

Une retraite fermée pour les jeunes filles sera prêchée du 26 au 28 août à la villa Saint-Joseph, 4122 avenue Delorimier, Celles qui désirent y prendre part peuvent s'y inscrire dès maintenant. On doit se munir d'une imitation de Jésus-Christ, d'un voile pour la chapelle et de son nécessaire de toilette.

Prochains euchres

(Spécial à la PRESSE)

Sainte-Monique, 20.—Des euchres au profit des oeuvres paroissiales à Sainte-Monique, Deux-Montagnes, auront lieu sous le patronage de M. l'abbé Sylvio Clouthier, curé, les 30 et 31 août, à 8 heures du soir.

BROCHURE GRATUITE

L'Alimentation et la Santé

La Canadian Postum Company, Limited, a publié dernièrement une fort intéressante brochure: "The Road to Wellville", ayant pour sujet la santé et son entretien par l'alimentation régulière et appropriée.

Ce volume, d'un plan aussi habile que suivi, et d'une abondante documentation démontre la véritable rôle de l'alimentation dans l'organisme et la valeur réelle, incomprise de la masse, du choix des aliments en rapport avec la santé et la longévité.

Il contient des statistiques intéressantes sur la nourriture et ses fonctions, sur tous les aliments — les céréales en particulier — sur l'âge en rapport avec le poids et la taille chez l'enfant (garçon et fille séparément), l'homme et la femme, etc., des suggestions appropriées pour l'organisation alimentaire de chaque jour de la semaine pour toutes les saisons, et nombre de recettes pour la cuisinière.

"The Road to Wellville" est un livre intéressant et commode, nous ne saurions trop féliciter les éditeurs de leur initiative. Tous ceux qui désireront s'en procurer un exemplaire pourront s'adresser à la Canadian Postum Company, Limited, 812 Metropolitan Building, Toronto, 2, Ont., qui se chargera de leur en adresser à titre absolument gratuit. (c)

Le Secret de la Beauté

Employez "Le Reconstituteur Rose L'Ériger", vous obtiendrez un développement parfait et durable. Garanti inoffensif. Il exerce une action fortifiante, est bon pour les personnes nerveuses et engraisse les maigres en 30 jours.

Envoyez 5c en timbres pour échantillon.

Mme ROSE LERIGER
1694, rue Cartier, Montréal, P.Q.

Bientôt nous serons rendus au temps de porter les manteaux de fourrure—surtout ceux qui font de l'automobilisme —Quand ce temps sera arrivé, les meilleurs manteaux auront été choisis et il vous faudra payer beaucoup plus cher car la belle fourrure est rare, et les prix montent continuellement.

N'attendez pas à la dernière minute, allez directement chez Walter F. Cummings, 148 rue Notre-Dame Ouest, vous y trouverez les plus beaux styles qui seront portés cette année et payerez moins cher. 20.27

50 PERSONNES
vont bénéficier de cette annonce.
ONDULATION
PERMANENTE

A titre de réclame et pour démontrer la beauté de notre ONDULATION INDEFRISABLE, M. Ligot, le réputé spécialiste français, fera les 50 personnes qui prendront les premiers appointements au bas prix extraordinaire de . . . $7.50

Le prix régulier est de $20.00. M. Ligot fera lui-même ces ondulations. Ce prix de $7.50 est pour les appointements du matin seulement.

SALON KOMOL
LANC. 6884
ENTREE PAR BELGIUM GLOVE
281 Ste-Catherine Ouest
EN FACE DU PRINCESS.

VENTE DE TAPISSERIE
pour toute la semaine

Lot Spécial Ecoulé à Grandes
REDUCTIONS

Comprenant Tapisserie réchappée de notre incendie — elle est en parfaite condition — et balance d'assortiments de toutes sortes que nous avons achetés des manufacturiers à des prix avantageux.

Aussi
Choix superbe de marchandise régulière provenant des meilleures fabriques américaines, anglaises, françaises, etc.

GRANGER FRERES
7 rue Notre-Dame Ouest

9003 9000 9001 9004 BN SB 9005

Dames et Messieurs

Voici quelques modèles des plus nouveaux qui vous feront voir à l'avance ce que nous pouvons faire de vos chapeaux de feutre usagé en les remodelant. Faites un essai et vous serez convaincus. N'oubliez pas qu'avec un chapeau d'homme, nous pouvons en faire un pour dame, car nous teignons vos chapeaux de la nuance que vous désirez.

Pour plus de renseignements, demandez notre CATALOGUE.

J. E. SEVIGNY, 47 Est, Mont-Royal
COIN COLONIAL. TEL. BELAIR 1807

Fourrures de Styles Exclusifs

Vous aurez toujours plus de satisfaction à porter un manteau différent de ceux que vous voyez partout.

Nos manteaux vous offrent cet avantage en plus d'une beauté de fini que vous ne rencontrez que très rarement.

Nous croyons pouvoir affirmer aussi que la qualité de nos fourrures est également exclusive. Vous pouvez, du reste, vous en rendre compte personnellement en voyant ce que nous offrons avant de décider où acheter.

Nos prix ne sont pas plus élevés que ceux des manteaux ordinaires

LABERGE CHEVALIER & CIE, LIMITÉE
457 RUE ST. PAUL OUEST
Entre Les Rues Mc Gill et St. Pierre

DONNE aux bras, aux épaules et au teint une apparence nacrée merveilleuse, irrésistible et durable. Même la transpiration ne peut l'altérer. Cette préparation adhère parfaitement à la peau

CRÈME ORIENTALE de GOURAUD
Le coup de maître de la beauté
F151 Ferd. T. Hopkins & Son
New York Montreal London Paris Havana

UNE NOUVELLE VILLE AU LAC SAINT-JEAN

Dolbeau, fondée depuis peu, prospère d'une façon étonnante.

PERSPECTIVES D'AVENIR

(Du correspondant de la PRESSE)

Chicoutimi, 20. — "La ville de Dolbeau aura une population de plusieurs mille âmes d'ici un an, étant donné ses grands avantages industriels et commerciaux, alimentés par les grandes ressources naturelles, au centre desquelles cette ville se trouve située". Telle est la phrase qui frappe l'oeil à la lecture du prospectus que vient de publier le gérant de la ville. Dolbeau est née d'hier et déjà elle compte un noyau intéressant de population que les perspectives d'avenir ont attirée.

C'est en effet la construction des vastes usines de la Lake St-John Power and Paper Company limited qui a donné naissance à la ville baptisée sous le nom de Dolbeau, lors de la dernière session de la législature. La situation géographique de Dolbeau est en effet très intéressante. Elle est située sur la rivière Mistassini, à quinze milles environ de l'extrémité nord-ouest du lac Saint-Jean à l'entrée d'un vaste territoire boisé et riche en minéraux (comprenant le district minier de Chibougamou). Elle est reliée aux centres environnants par la route régionale faisant ceinture autour du lac Saint-Jean.

Le Chemin de Fer National du Canada est à construire un embranchement qui sera terminé à l'automne, et bientôt cette partie du Lac Saint-Jean aura un service direct avec Chicoutimi, Québec et Montréal, avec terminus à Dolbeau. Cette ville moderne possède un magnifique quai d'où partent les navires pour le Lac Saint-Jean.

C'est encore un nouveau débouché pour la belle région agricole de l'extrémité ouest du Lac Saint-Jean et comprenant entre autres paroisses, Normandin, Albanel, Mistassini, Péribonca.

La partie industrielle est aussi intéressante si l'on sait que de vastes usines de pâte de bois et de papier à journal sont en voie de construction; d'autres industries projettent de s'établir et sont rendues possibles par la ligne de transmission à haute tension en voie d'érection et devant transmettre l'énergie électrique de la Grande-Décharge à Dolbeau.

D'autres développements hydro-électriques sont à l'étude sur les rivières Mistassini et Mistassibi à proximité de Dolbeau. Quant aux travaux publics, les rues, les trottoirs, l'aqueduc, les égouts, tout est en construction. Il en est de même de l'hôtel-de-ville, du Bureau de Poste, du marché, de l'église, de l'école et du couvent.

La ville de Dolbeau se divise en six zones différentes: A et B, zones résidentielles, C, zone commerciale, D, E et F, zone industrielle. Le but de ce tracé est de centraliser le commerce, donnant plus de facilité pour les affaires; placer les industries près de la ligne du chemin de fer, et les éloigner des quartiers résidentiels afin d'assurer la tranquillité à ces derniers. Dans ceux-ci, les rues auront de 66 à 86 pieds de large. Aucune construction ne sera autorisée à moins d'un permis signé du gérant de la ville, lequel approuvera les plans et devis. Les maisons ne devront pas avoir plus de deux étages et demi. Elles pourront être de bois ou de briques.

Dans ces plans de construction, la ville a suivi un ensemble parfait afin que les propriétaires aient des constructions se convenant l'une à l'autre; que les distances de la rue et les espaces libres s'harmonisent; que les règlements d'hygiène, d'éclairage, etc., soient observés; que le risque du feu soit réduit au minimum.

Et lorsque l'année 1927 entrera dans l'oubli, Dolbeau possédera une église catholique, une école,un couvent, un bureau de poste, un chemin de fer et une gare, un système d'égouts, d'aqueduc et d'éclairage électrique.

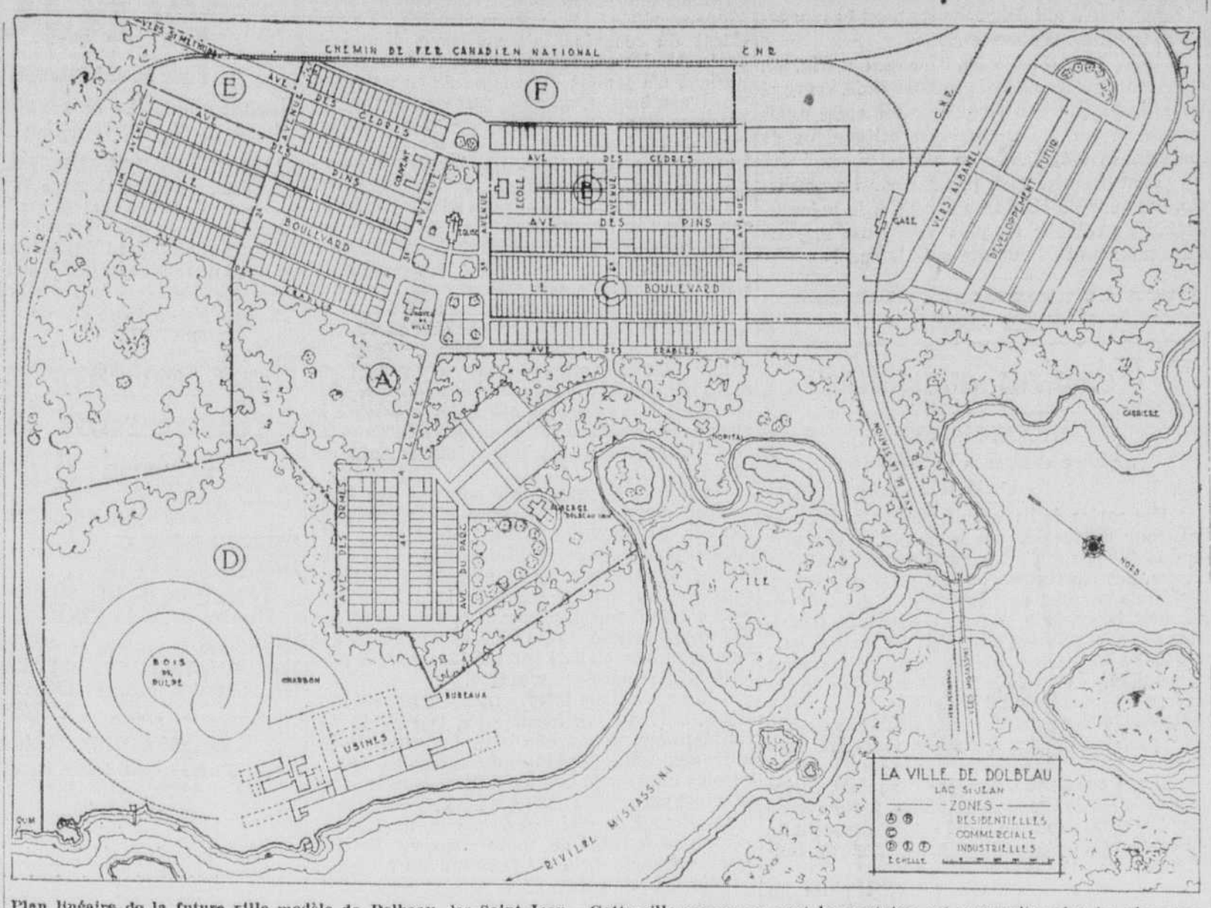

Plan linéaire de la future ville modèle de Dolbeau, lac Saint-Jean. Cette ville comme on peut le constater, est construite selon les plans les plus modernes. Ces quartiers résidentiels seront isolés des quartiers industriels et le chemin de fer National du Canada passera en dehors de la ville, tandis que les industries seront desservies par la rivière Mistassini qui se déverse dans le lac Saint-Jean. Mistassini est à 50 milles de Chicoutimi et possèdera un chemin de fer à l'automne.

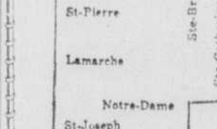

VOULEZ-VOUS VOUS RETABLIR?

VOULEZ-VOUS connaître à nouveau les bienfaits de la santé?
Voulez vous éloigner de vous les maladies qui minent votre organisme et qui, au milieu des pires souffrances, vous acheminent vers une mort prématurée?
N'hésitez pas une minute de plus!

Ecrivez de suite au Dr A. L. GRARD, *Institut Médical Moderne d'Electrothérapie*, 30, Avenue Alexandre-Bertrand, à Forest-Bruxelles, qui vous enverra

GRATUITEMENT

le seul traitement infaillible, souverain, inoffensif et rapide capable de vous rétablir si vous souffrez de:

Neurasthénie sous ses diverses formes, Faiblesse et Débilité nerveuse, Asthénie générale, Varicocèle, Affections arthritiques, telles que: Rhumatismes, Goutte, Sciatique, Gravelle, Calculs Néphrétiques, Obésité, Eczéma, Artério-Sclérose, etc., Maladies des Voies digestives, Dyspepsie, Gastralgie, Gastrite, Entérite, Constipation opiniâtre, etc.

ECRIVEZ-LUI et vous recevrez *franco* la merveilleuse brochure du Dr GRARD, où sont mentionnées toutes ces maladies, tous les cas dont vous souffrez et le traitement qui vous soulagera.

SEULE cette méthode est capable de vous rendre la santé, car le traitement qu'elle vous indiquera sera le seul qui puisse attaquer votre mal, non plus dans ses effets comme tant d'autres remèdes inefficaces que vous avez vainement essayés mais dans sa racine même. Résultat de longues recherches, elle mettra à la disposition de votre organisme fatigué la plus grande force thérapeutique connue à ce jour:

L'ÉLECTRICITÉ GALVANIQUE

L'électricité qui vivifie les organes, tonifie les muscles, détruit les toxines qui vous empoisonnent, activent la circulation du sang.

M. le Dr A. L. GRARD, Institut Médical Moderne d'Electrothérapie, *30, Avenue Alexandre-Bertrand, FOREST-BRUXELLES*

AFFRANCHISSEMENT pour l'Etranger: Lettre: 0.05 — Carte: 0.04.

L'inauguration de la tombola organisée sous les auspices de la "Presse" par le cercle Larin

Elle aura lieu, à 7 heures 30 ce soir, par une grande parade—On ira chercher à sa demeure M. l'échevin J.-M. Dubreuil, qui en a accepté le patronage. — Le concours de l'Harmonie de Verdun.

A L'ACADEMIE CHRISTOPHE-COLOMB

C'est ce soir que sera inaugurée la grande tombola organisée, sous les auspices de la "Presse", par le cercle paroissial Larin, au profit des oeuvres paroissiales de Saint-Arsène, cela sur le terrain de l'académie Christophe-Colomb, entre les rues Bélanger et Saint-Zotique. Rappelons que cette belle fête se fera aussi sous le patronage de M. J.-M. Dubreuil, échevin du quartier.

Une grande parade aura lieu à sept heures et demie, ce soir, qui partira du terrain de l'académie pour se rendre à travers les principales rues de la paroisse à la demeure de M. l'échevin Dubreuil qui viendra aussitôt ouvrir lui-même officiellement la fête. Toutes les gardes indépendantes et autres personnages invités sont donc priés de se rendre audit terrain pour sept heures, afin de participer à la parade.

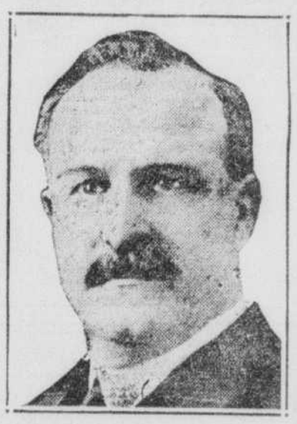

M. J.-M. DUBREUIL, échevin du quartier Saint-Edouard, qui inaugurera officiellement, ce soir, la grande tombola organisée par le cercle Larin sous son patronage et les auspices de la "Presse," sur le terrain de l'académie Christophe-Colomb.

L'HARMONIE DE VERDUN

Les organisateurs de la tombola se sont assurés le gracieux concours de l'Harmonie de Verdun, sous la direction de M. Jodoin, qui fera, tous les soirs, les frais de la musique, celle-ci, comme nous l'annoncions avant-hier, devant se continuer jusqu'au lundi 29 du courant inclusivement.

On nous informe que tous les objets à la tombola seront riches et variés, leur valeur allant d'un dollar et plus. Les amateurs de "Bango" seront servis à souhait; car deux jeux seront mis à leur disposition. Quant aux autres amusements, il y en aura de toutes sortes et pouvant convenir aux caprices et préférences des vieux comme des jeunes. Il y aura, de plus, des surprises, chaque soir, pour les nombreux visiteurs que l'on attend.

ILLUMINATION DU TERRAIN

Le magnifique terrain où se tiendra la tombola sera artistiquement et abondamment illuminé, et plusieurs kiosques aménagés de façon à répondre à toutes les exigences et nécessités.

Des tramways conduisent au terrain, qui arrêtent à mi-chemin, rue Christophe-Colomb, entre les rues Saint-Zotique et Bélanger.

On est prié de ne pas oublier que la fête se continuera demain comme durant les autres jours de la semaine.

Les organisateurs comptent que les citoyens de Saint-Arsène et des paroisses avoisinantes se rendront nombreux chaque soir à la tombola, dont rien n'a été négligé pour en faire un gros événement social. Chacun ainsi, tout en s'amusant, fera une bonne action profitable à toute la paroisse de Sainte-Arsène, puisque les bénéfices recueillis serviront à ses multiples bonnes oeuvres.

M. RAOUL THERRIEN, membre du comité d'organisation de la grande tombola qui sera inaugurée, ce soir, sous les auspices de la "Presse", sur le terrain de l'académie Christophe-Colomb.

M. W. RENAUD, président du cercle Larin qui a organisé, sous les auspices de la "Presse", la grande tombola dont l'inauguration officielle aura lieu ce soir, sur le terrain de l'académie Christophe-Colomb.

M. C. LARIN, directeur du comité d'organisation de la grande tombola qui sera inaugurée, ce soir, sous les auspices de la "Presse", sur le terrain de l'académie Christophe-Colomb.

M. EUGENE DESLAURIERS, membre du comité d'organisation de la grande tombola qui sera inaugurée, ce soir, sous les auspices de la "Presse, sur le terrain de l'académie Christophe-Colomb.

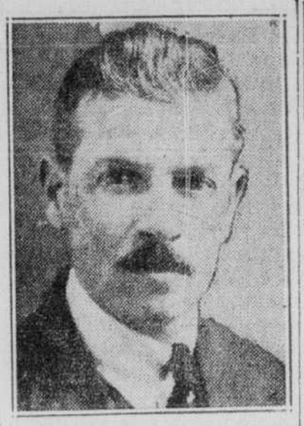

M. J.-E. GAUTHIER, membre du comité d'organisation de la grande tombola qui sera inaugurée, ce soir, sous les auspices de la "Presse", sur le terrain de l'académie Christophe-Colomb.

Fête universelle de sainte Thérèse de l'Enfant Jésus

Rome, 20. — Un décret de la Sacrée Congrégation des Rites, en date du 13 juillet, étend à l'Eglise universelle la fête de sainte Thérèse de l'Enfant-Jésus.

Les "Acta Apostolicae Sedis" du 1er août publient le propre de l'office et le décret suivant signé du cardinal Vico:

Urbis et Orbis,

Depuis que le Siège apostolique, dans son autorité suprême, a décrété, en 1923, d'accorder les honneurs de la béatification à sainte Thérèse de l'Enfant-Jésus, vierge, une grande dévotion envers cette bienheureuse vierge s'est manifestée partout; des bienfaits et des miracles sans nombre la fécondent comme une pluie de roses et lui donnent chaque jour de magnifiques accroissements.

Aussi de très nombreux évêques et même les cardinaux de la sainte Eglise romaine ont-ils déclaré souhaiter vivement que l'Autorité Suprême accorde à sainte Thérèse de l'Enfant-Jésus les honneurs du culte, par l'office et la messe dans tout l'univers catholique; cette demande fut très agréable au Souverain Pontife, le pape Pie XI.

L'office et la messe composés d'après les règles du droit et en application du décret du 20 février 1926, furent, tels qu'ils sont reproduits plus haut, soigneusement revus par l'Eminentissime cardinal Préfet de la Sacrée Congrégation des Rites, et le R. Père promoteur général de la foi; ils furent ensuite présentés au Saint-Père au jour marqué ci-après, en même temps qu'une supplique demandant l'extension de la fête de sainte Thérèse de l'Enfant-Jésus, vierge, à l'Eglise universelle. Sa Sainteté daigna approuver totalement l'office et la messe et elle ordonna que l'un et l'autre clergé, dans l'Eglise universelle, célébrerait chaque année, le 3 octobre, sous le rite double mineur, la fête de sainte Thérèse de l'Enfant-Jésus; en observant du reste les rubriques; nonobstant toutes choses contraires.

MAILLARD

M. Toussaint Bouchard, a donné une réception, à l'occasion du mariage de son fils, M. Joseph Bouchard, à Mlle Suzanne Bouchard, de Petite-Rivière.

LA PLUS FORTE SOCIETE FRANÇAISE D'AMERIQUE

La Société des Artisans Canadiens-Français

INCORPOREE EN 1876—CANADA, ETATS-UNIS.

Bureau-chef

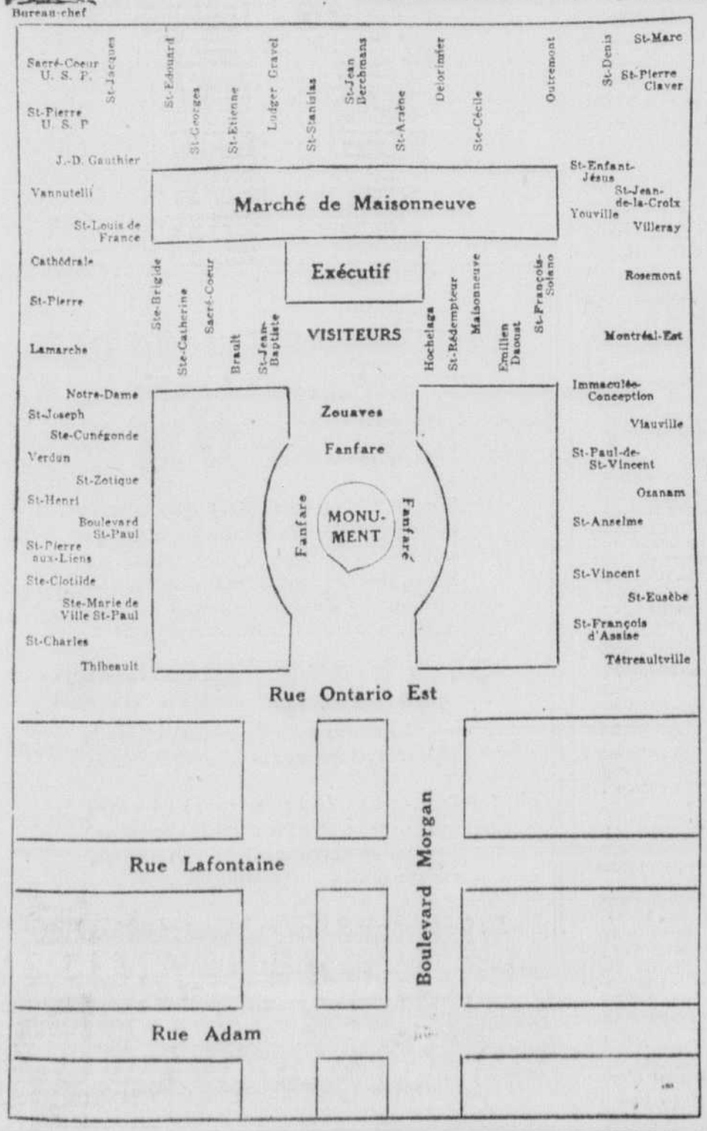

Programme de la Fête Patronale

le dimanche, 28 août

et de la Soirée de Famille

du mercredi, 31 août

Tel que décidé à la réunion des officiers des succursales de Montréal et de la Banlieue, le 4 juillet courant, la fête patronale aura lieu, cette année, le dimanche, 28 août, et le banquet traditionnel sera remplacé par une soirée de folklore, qui aura lieu le mercredi, 31 août prochain, au Monument National, et qui sera irradiée par les postes du C.N.R.

Voici le programme qui a été adopté:

PROCESSION

Le départ de la procession se fera, le dimanche, 28 août, à 9.00 heures a.m. précises, de la place du Marché Maisonneuve, angle de la rue Ontario et du boulevard Morgan. La procession défilera par les rues suivantes: Boulevard Morgan, Lafontaine, Orléans, Adam, Déséry, Ontario jusqu'à l'église de la Nativité de la Bienheureuse-Vierge-Marie d'Hochelaga.

Les personnes demeurant sur le parcours de la procession sont priées de décorer leur demeure afin de donnr le plus d'éclat possible à cette fête de la plus puissante de nos sociétés nationales.

Nous prions nos hommes sociétaires d'assister en foule à la procession; d'autant que les billets d'admission à la soirée de folklore du mercredi, 31 août, leur seront distribués au cours de la procession. Il est donc particulièrement important pour les hommes sociétaires qui désirent assister à cette soirée, de prendre place dans les rangs de la procession.

Les Dames sociétaires recevront, par l'entremise de leurs succursales, leurs billets d'admission à cette soirée de folklore.

Afin d'éviter toute confusion dans le ralliement, il a été résolu de fixer à l'avance le lieu où les succursales et les visiteurs de l'extérieur devront stationner avant le départ de la procession.

Le diagramme qui accompagne le présent avis indique l'endroit qui a été assigné à chaque succursale, comme lieu de réunion.

EGLISE

A 11.00 heures a.m., il y aura messe pontificale, en l'église de la Nativité de la Bienheureuse-Vierge-Marie d'Hochelaga, et distribution de pain bénit.

SOIREE DE FAMILLE

Le mercredi 31 août, à 8.00 heures p.m., aura lieu une soirée de folklore, au Monument National. Des artistes de renom sont inscrits au programme.

Tel que dit plus haut, les billets de cette soirée seront distribués aux personnes qui prendront part à la procession de la fête patronale; chacun de ces billets autorisera l'admission de deux personnes.

Nous répétons aussi que les Dames sociétaires recevront, par l'entremise de leur succursale, leurs billets d'admission à cette soirée de folklore.

* * *

Le Conseil Exécutif prie instamment les officiers et les membres des succursales de Montréal et de la Banlieue, de se faire un devoir d'assister à ces fêtes, afin qu'elles aient le plus d'éclat possible et ce, dans le but de faire voir à nos compatriotes de Montréal, une fois de plus, l'importance de la Société des Artisans Canadiens-Français.

Murphy's

Le Velours Transparent, Rival du Crêpe Satin

Pour les nouvelles robes d'automne

Tissus, ampleur, grâce sont les points culminants de l'élégance pour l'automne. A cet effet, le velours georgette ou transparent sera le tissu favori de la saison. Le crêpe satin sera son plus fort rival. L'ampleur est obtenue grâce à des draperies souples sur le côté ou le devant.

Réplique d'un modèle de Patou en georgette velours très léger. Noir. **95.00**

Réplique d'un modèle de Lelong, crêpe satin noir et incrustations sur l'inverse **59.50**

Murphy—3ième étage.

Vente d'Août de Couvertures

De plus, offres attrayantes dans les toiles et les serviettes.

Services à Déjeuner, Toile—3.95

Nappes, 54 x 54 pcs et six serviettes, 14 x 14 pcs en fine toile irlandaise damassée "Oatmeal". Bordure bleue, rose ou or.

Couvertures en Laine. Paire 12.50

D'Ecosse et d'Angleterre.

Laine choisie préalablement rétrécie et nettoyée. Tout blanc avec bordure en bleu ou rose. Pour grand lit double. 72 x 90 pcs. Poids, 8 livres.

Serviettes de Bain Rayées—.29

Qualité épaisse d'Angleterre. Tissu éponge bien absorbant. Fond faon et rayé. 20 x 40 pcs.

Commandes téléphoniques acceptées.

Murphy—Cinquième étage.

Feutre et Velours, Associés des plus Gracieux

Pour les chapeaux d'automne. Importation de Londres et de Paris.

Les plus élégants costumes d'automne devront avoir un feutre pour compléter la note harmonieuse de l'ensemble! La plupart sont intimement liés avec le velours. Les calottes sont serrées et le rebord s'accroche capricieusement au moment inattendu.

Garniture de grosgrain, de piqûres, d'incrustations. Dans tous les tons riches des feuilles automnales. Bleu, gris, marine et noir.

18.50 22.50 27.50 35.00

Murphy—Deuxième étage.

The John Murphy Company Limited

ETABLIE A MONTREAL DEPUIS 1867

LA PRESSE

EDITION QUOTIDIENNE est imprimée et publiée au No 61 rue Saint-Jacques, Montréal, par la Compagnie de Publication de "LA PRESSE" Limitée.
ARTHUR BERTHIAUME, Président et Gérant Général

Toute correspondance doit être adressée comme suit : LA PRESSE MONTREAL, P.Q.

LA PRESSE, telle qu'établie par l'honorable TREFFLE BERTHIAUME, est une institution irrévocablement dévouée aux intérêts canadiens-français et catholiques : indépendante des partis politiques, elle traite tout le monde avec justice, protège les petits et les faibles contre les grands et les forts, lutte pour le bien contre le mal, tient plus à éclairer qu'à gouverner, fait rayonner la vérité par son puissant service d'information, est le champion des réformes pouvant améliorer le sort des classes sociales.

MONTREAL, 20 AOUT 1927

PERSONNEL INSUFFISANT

Dans son rapport annuel, joint au rapport général du docteur Boucher, le docteur Eugène Gagnon, surintendant de la division de l'hygiène de l'enfance, signale une situation à laquelle nos autorités municipales devraient s'empresser de remédier. Nous avons confiance que le comité exécutif, une fois mis au courant, agira aussitôt. La question est de première importance.

A l'heure actuelle, des infirmières au service de la Cité font périodiquement l'inspection des écoles pour juger de l'état de santé des enfants qui les fréquentent. Le travail de ces infirmières comprend aussi des visites à domicile, pour constater si les instructions et les conseils donnés en classe sont suivis fidèlement, et, en même temps, pour se rendre compte des conditions sanitaires dans lesquelles vivent les écoliers. Or, il se trouve que le nombre des infirmières est très insuffisant pour la tâche considérable qui leur est dévolue. Forcément, elles doivent diminuer le nombre de leurs visites et à l'école et au foyer.

Pour les fins d'inspection médicale, les écoles de la métropole sont groupées en quinze districts desservis par un médecin et deux ou trois infirmières. Chaque district comprend de 8,000 à 11,000 écoliers pour ceux qui font temps complet et de 6,000 à 6,500 pour ceux qui font temps partiel. Bref, c'est une population enfantine de quelque 124,000 qu'il s'agit de visiter, non pas seulement une ou deux fois par année, mais plusieurs fois. En face de ces chiffres, il est aisé de voir que le personnel est tout à fait insuffisant. Même s'ils se dépensent de leur mieux, médecins et infirmières ne peuvent arriver à accomplir efficacement le travail qui leur est confié.

Nos administrateurs verront donc sans délai à ajouter au personnel visiteur des écoles. Nous avons certes intérêt à ce que l'inspection médicale se fasse fréquemment dans nos institutions d'enseignement. C'est le meilleur moyen de découvrir les maladies contagieuses et, surtout, d'empêcher leur propagation. Si, en plus, on a le temps de surveiller les foyers et de voir si ce que les règles de l'hygiène y soient observées, il est certain que la santé publique s'en trouvera beaucoup mieux. Quelques médecins et infirmières de plus ne sauraient entraîner une dépense considérable. Leur engagement permettra, d'autre part, d'organiser l'inspection médicale des écoles de manière qu'elle ne laisse rien à désirer. Il n'y a pas à hésiter un seul instant. La réforme s'impose.

LA SEMAINE A L'ETRANGER

Après des mois de négociations qui semblaient vouées à l'insuccès, la France et l'Allemagne viennent, cette semaine, d'apposer leur signature au bas d'un traité de commerce.

Il reste encore à obtenir des parlements réciproques la ratification de ce traité; de part et d'autre il ne manquera pas de critiques acerbes pour dénoncer cet accord comme détestable, inacceptable, car on se rend compte qu'il était impossible de donner satisfaction aux exigences de tous les intérêts mis en jeu.

Un traité de commerce se fait à deux, chacun s'efforçant de concéder le moins possible tout en obtenant le plus possible. Il n'y a guère que l'usage qui puisse renseigner exactement sur la valeur du marchandage conclu.

Le traité de commerce franco-allemand semble fort élaboré, si on en juge d'après le nombre de clauses — plusieurs milliers — qu'il renferme. On s'est, de part et d'autre, efforcé de ne rien oublier, espoir illusoire d'ailleurs, mais qui témoigne de l'active coopération des bureaux.

Mais, pour le moment, l'intérêt n'est pas tant dans la valeur intrinsèque du traité qui vient d'être conclu que dans le fait même de son existence, puisque les relations commerciales, dont le développement est la raison d'être même de cet accord, ne peuvent manquer de créer de nouveaux rapprochements entre les deux peuples, les amener à se fréquenter davantage et, par là même, contribuer à faciliter des rapports plus amicaux.

Plus équitablement réparti s'affirmera l'avantage de ce traité de commerce entre la France et l'Allemagne, et plus heureuse sera son influnce pour le maintien de la paix.

Erreur tenace.

Nous voulons bien croire qu'en Allemagne, en dehors de groupes d'ailleurs trop nombreux encore d'incorrigibles qui rêvent pour leur pays de nouvelles revanches et ne peuvent concevoir le bonheur qu'en fonction des fastes militaires, une forte proportion, peut-être même la majorité de la population, aspire d'abord à vivre en paix et à amasser des marks, comme cela est d'ailleurs naturel de la part des hommes en tout pays.

Des relations commerciales actives et fructueuses répondront aux désirs de ces Allemands, serviront leurs intérêts et amèneront un apaisement fort désirable.

Du côté de la France, il ne saurait être question de haine ni de vengeance à l'endroit des Allemands. Le sentiment des Français à l'égard de leurs voisins est uniquement, aujourd'hui, un sentiment de méfiance. Ils ne demandent qu'à vivre en paix à l'abri des cyclones venus de l'autre côté du Rhin, ce qui est logique et justifiable.

Sans doute ,ils ne sont point disposés à sauter au cou des Allemands, mais ils sont parfaitement disposés à les traiter sans animosité.

Le Français, qui ne pratique pas la rancune, pas assez peut-être, est aujourd'hui disposé à exonérer le peuple allemand, le considérant comme la victime de ceux qui l'ont lancé dans cette avanture.

Seulement, encore une fois, le Français a perdu toutes ses illusions en ce qui concerne les Allemands, après tant d'expériences répétées depuis des siècles. Il n'a pas confiance et il entend en conséquence prendre ses précautions.

Or, on constate toujours qu'en certains quartiers on continue à représenter le Français comme mû et guidé par des rancunes implacables qui empêchent l'établissement de relations normales, garanties de la paix avec l'Allemagne, ne demandant, elle, qu'à fraterniser.

Et Monsieur R. Poincaré est représenté par ces mêmes gens comme l'irréconciliable intransigeant, jetant sans cesse de l'huile sur le feu prêt à s'éteindre.

La vraie condition.

Il n'y a pas de plus grossière erreur; l'incompréhension qu'elle révèle de la part de ceux qui la professent avec une telle obstination est fâcheuse, dangereuse même. Inconsciemment ou non, c'est servir la propagande malicieuse de Berlin, qui, elle, il serait temps pourtant de s'en convaincre, vise à toute autre chose qu'à assurer la paix.

Si la paix est possible ici-bas, c'est à condition d'être assise solidement sur des garanties, dont les plus essentielles sont celles concernant la sécurité.

La France ne demande pas autre chose et elle est à peu près unanime à approuver M. Poincaré lorsqu'il proclame qu'avant d'abandonner les seuls moyens de contrôle lui permettant de veiller à sa sécurité, la France exige d'avoir des preuves sûres et certaines des sentiments qui animent l'Allemagne.

Il est sans doute facile pour ceux qui vivent à des milliers de milles, ou même simplement à bonne distance des frontières de l'Allemagne, de faire bon marché des précautions dont se réclame la France; mais s'ils étaient à la place de cette dernière, il est bien vraisemblable qu'ils chanteraient une autre chanson. Les amis sincères et pratiques de la paix sont ceux qui, comme les chefs de la France, procèdent prudemment et à bon escient avant que de jouer leur pion sur l'échiquier.

Vrai coup de théâtre.

Si accoutumés que nous soyons aux changements de décor sur la scène chinoise, nous avons cette semaine assisté à la plus inattendue et la plus déconcertante éclipse : le général Chiang Kei Shek, chef du gouvernement nationaliste modéré de Nankin, a donné sa démission et a disparu de la scène, laissant le champ libre au cabinet de Hankéou.

Justement, nous recevions ces jours-ci du département de publicité du Kuomintang, à Montréal, des pamphlets en anglais publiés par une imprimerie de Shanghai, nous apportant des extraits de discours de Chiang Kai Shek ainsi que de son manifeste au peuple chinois, le tout illustré de portraits excellents du "commandant en chef de l'armée chinoise révolutionnaire nationaliste", qui est le titre officiel décerné à Chiang.

On constate, à la lecture de ces documents, l'opposition bien déterminée du général en chef de l'armée nationaliste contre l'influence communiste. Il affirme sa volonté arrêtée de débarrasser le Kuomintang de cette emprise néfaste.

On ignore à peu près complètement les raisons véritables de cette démission, qui supprime la personnalité regardée depuis quelques mois comme la plus apte, vraisemblablement, à jouer le rôle décisif dans l'organisation de la nouvelle Chine.

Aujourd'hui que les agents de Soviets ont quitté, semble-t-il, le territoire chinois, du moins à ce qu'on nous assure, est-ce que Chiang, considérant son rôle rempli, a préféré rentrer sous sa tente ?

Lui qui avait si victorieusement provoqué la scission dans les rangs nationalistes en établissant à Nankin un gouvernement sudiste qui avait depuis assumé un rôle capital, et forcé les radicaux à se séparer des bolchevistes, maintenant qu'il considère Hankéou purgé et assagi, veut-il, en s'effaçant, rendre possible le replâtrage entre les deux factions ?

Succès nordistes.

Ce ne serait pas sans besoin, apparemment, car il se confirme que, grâce à cette division dans le camp nationaliste, les nordistes ont réussi à culbuter les soldats du Kuomintang sur les rives du Yangtsé, sinon même au sud du fleuve.

Nankin serait tombé dans les mains des nordistes ou serait à la veille d'être évacuée.

Un incident.

Non moins curieux et significatif est un incident qui vient de se produire au sujet de la détention par les sudistes de Nankin des ailes d'un aéroplane britannique ayant atterri sur le terrain de course en dehors du territoire des concessions, en territoire chinois.

Les soldats chinois, sur l'ordre de leurs chefs, avaient enlevé les ailes de l'appareil avant que les Anglais aient pu les emporter du champ de course.

En réponse à la demande de livrer ces ailes, le général chinois a prétendu vouloir faire un exemple pour protester contre le sans-gêne des Anglais se permettant de survoler le territoire chinois, considérant cela une violation flagrante du territoire.

Là-dessus, le général anglais a fait couper la ligne ferrée qui débouche du nord et réorganisé la défense des concessions.

Puis, tout d'un coup, vendredi matin, on apprenait que les Chinois avaient cédé, renvoyé les ailes en question et qu'aussitôt ordre avait été donné par le commandant britannique de remettre la voie ferrée en ordre.

Faut-il croire que, pressés par les nordistes, les gens de Nankin ont cédé à la préoccupation de rétablir au plus vite leurs moyens d'évacuation et de retraite vers le sud ?

BILLET PARISIEN

Mémoires amusettes

Par JEAN-BERNARD

(SERVICE SPECIAL A LA "PRESSE")

Paris, le 26 juillet 1927.

Ces sortes de livres ont, paraît-il, toujours beaucoup de succès. Je veux parler des prétendus "Mémoires" des courtisanes, des danseuses, des chanteuses ou des actrices en vue. Neuf fois sur dix, ces demoiselles, qui ne connaissent la syntaxe que de réputation, n'écrivent pas elles-mêmes; elles s'en rapportent à un secrétaire d'occasion, qui arrange les choses à sa manière. Le public n'y trouve aucune de ces histoires pimentées qu'il recherche, et ces volumes sont presque toujours des attrape-nigauds. Cela prend d'ailleurs à chaque tentative nouvelle.

Il me souvient qu'un jour, voulant écrire un article sur la chanson populaire, je me rendis chez Thérésa, dans son petit rez-de-chaussée de la rue Blanche, pour lui demander quelques renseignements sur ses débuts.

—Surtout, me dit-elle, ne croyez pas un mot de ce qu'on a imprimé dans "Les Mémoires de Thérésa". Je ne les ai connus que lorsqu'ils ont été publiés en librairie. Ce sont Henri Rochefort et Blum, le vaudevilliste, qui les ont rédigés sans même me consulter. Mais ils ont été très honnêtes, ils m'ont versé un tiers des bénéfices. J'ai reçu dix mille francs pour ma part. A l'époque, cela me fit grand plaisir. Puis, ça ne fait de mal à personne, et c'est de la bonne réclame !

De la bonne réclame! Telle est la raison d'être de ces livres. La danseuse nègre Joséphine Baker, qui s'est grossièrement moquée du public en annonçant faussement son mariage avec un gentilhomme italien, publie aujourd'hui ses "Mémoires". Le véritable rédacteur, qui ne se cache pas, est un jeune écrivain, M. Marcel Sauvage. Il est certain que la danseuse lui a fait des confidences. Elles sont parfois amusantes. Ainsi, elle attribue sa chance inespérée à un talisman: une patte de lapin, grâce auquel elle réussit tout ce qu'elle entreprend. Vous voyez, elle ne s'est pas foulé l'imagination.

Une féerie nous avait déjà révélé le pied de mouton, et cette féerie fit la joie de notre enfance.

La danseuse nègre, comme tous ses congénères des pays chauds, est superstitieuse, et elle nous assure que pour conquérir la chance, il faut non seulement posséder un fétiche, comme la patte de lapin, mais encore "regarder le dernier quartier de la lune par-dessus son épaule gauche en secouant une pièce de monnaie dans le creux de la main droite".

Cela n'est pas bien difficile.

Ce sont là des amusettes pour les désœuvrés de la vie de Paris. Comme disait Thérésa, cela ne fait de mal à personne.

LETTRE DE FRANCE

Les anciens combattants et la paix

Paris, le 3 août 1927.

On plaisantait volontiers, avant la guerre, les conférences, officielles ou privées, pour la paix.

On avait tort, car, si insuffisantes qu'elles aient été, plusieurs de ces conférences — celles de La Haye notamment, qui ont été honorées des encouragements du Saint-Siège, — ont résolu amiablement des différends qui, sans elles, eussent pu dégénérer en conflits violents. Mais ce qui est vrai, c'est qu'elles se sont révélées impuissantes, qu'elles n'ont même pas pu agir en 1914. Devant la fureur du torrent, le barrage était trop mince.

Faut-il donc désespérer à jamais de telles réunions? Non, certes. Il faut seulement s'attacher avec autant de méthode que de prudence à augmenter la puissance et l'efficacité. Au reste, leur effort n'est plus, comme avant la guerre, isolé et, pourrait-on dire, suspendu dans le vide. La Société des Nations, en dépit de ses imperfections — quelle œuvre humaine n'en a pas, surtout à ses débuts? — constitue une base sérieuse où elles peuvent utilement s'appuyer.

Mais la faiblesse des anciennes organisations de paix ne résidait-elle pas surtout dans l'apathie et l'indifférence de l'opinion publique à leur endroit?... Elles évoquaient irrésistiblement, dans la pensée du plus grand nombre, l'idée d'une réunion de vieux messieurs dont on se plaisait à dire méchamment que la paix leur sourirait d'autant plus qu'ils étaient absolument incapables de faire la guerre.

Or, aujourd'hui—heureux signe des temps! — ce sont justement ceux-là qui ont fait la guerre et qui, l'ayant faite, en ont le plus souffert, qui se préoccupent activement d'en empêcher le retour. Le grave et pressant problème de l'organisation de la paix les a saisis tout entiers, et, à leur tour, ils en saisissent l'opinion. On reconnaîtra qu'il ne saurait être d'hommes plus qualifiés pour une telle tâche, aussi noble qu'opportune.

D'anciens combattants appartenant à toutes les grandes nations européennes viennent donc de se réunir à Luxembourg, répondant à l'invitation de la Fédération interalliée des anciens combattants. Le congrès de Luxembourg ne groupait donc pas seulement des représentants des nations alliées; les anciens combattants allemands et autrichiens y étaient présents et il faut s'en féliciter.

S'agissait-il là d'une réunion où les plus légitimes intérêts nationaux couraient le risque d'être sacrifiés? En aucune manière. Le président du congrès était un jeune député de Paris, M. Marcel Héraud, dont le patriotisme vigilant n'a jamais été suspecté par personne.

C'est bien, d'ailleurs, parce qu'aucun des congressistes ne perdait de vue—ce dont il convient de les louer hautement — les intérêts de leurs patries respectives, que l'accord fut parfois malaisé. Pourquoi le cacherions-nous ? Un accord trop facile nous eût laissés méfiants, car, dans l'état actuel des relations internationales, troublées encore par tant de divergences, il eût pu nous donner à craindre que les congressistes avaient un esprit bien superficiel ou que trop d'arrière-pensées demeuraient en eux.

Mais si l'accord ne fut pas obtenu du premier coup, il fut pourtant réalisé. Tous ces jeunes hommes, soldats d'hier, citoyens d'aujourd'hui, dont beaucoup portaient encore, visibles dans leur chair, les stigmates cruels de la guerre, se rejoignaient par-dessus d'incontestables divergences, dans une même volonté ardente de paix.

Et voilà le grand fait nouveau que nous voulons signaler, car il peut entraîner pour l'avenir des conséquences décisives. Il se crée présentement une sorte d'Internationale des anciens combattants pour la paix. Les hommes dont elle se propose de concerter les efforts peuvent d'autant mieux parler de la paix qu'ils ont su faire la guerre. Cette paix, ils y ont d'autant plus de droits qu'ils l'ont méritée, par le plus long, le plus héroïque martyre.

"Les relations internationales, ont-ils proclamé, doivent être fondées sur le respect des traités; nous réprouvons toute tentative de recours aux armes dans un but d'agression". C'est quelque chose déjà que les anciens combattants se soient rencontrés dans ces deux affirmations. Il serait naïf de croire que, par là, la paix est désormais à l'abri de toute menace. Mais il serait coupable de tenir pour nul un tel geste de raison et de générosité.

LA VIE RURALE

EXPOSITION AGRICOLE

Bientôt les expositions agricoles battront leur plein dans tout l'est du Canada. La province de Québec aura, pour son compte, un grand nombre d'expositions, tant provinciales que régionales et de comtés. L'immense majorité de nos sociétés d'agriculture tiennent à honneur d'avoir annuellement leur exposition locale. Dans plusieurs comtés de notre province, il y a chaque année deux expositions.

Rien n'est plus louable que cette ambition qu'ont nos cultivateurs d'avoir leur exposition annuelle. La mentalité qui préside à ces organisations n'est pas partout la même. Certains officiers de nos sociétés d'agriculture visent avant tout à toucher l'octroi du gouvernement. Les directeurs d'autres sociétés d'agriculture, surtout lorsque l'exposition se tient dans une ville, petite ou grande, ont souvent en vue les avantages commerciaux qui peuvent résulter de la tenue d'une exposition dans un comté plus ou moins urbain. Car une exposition attire toujours bon nombre de visiteurs qui dépensent plus ou moins d'argent chez les hôteliers et les marchands de la localité.

Nous ne voyons pas d'objection à ce que les hommes d'affaires des grandes ou des petites villes et des villages tirent profit de cet événement agricole. Nous croyons aussi qu'il est très louable pour les officiers des sociétés d'agriculture de songer à faire bénéficier leurs comtés ou leurs divisions de comtés, des octrois du gouvernement. Cependant, ces deux premières considérations ne peuvent être que secondaires, et ce que les organisateurs de nos expositions agricoles doivent avoir en vue d'abord, c'est de contribuer à instruire et aider les cultivateurs et les éleveurs de la région. Les autres points de vue ne doivent pas faire oublier que la raison principale de la tenue d'une exposition, c'est de contribuer à l'avancement et au progrès des cultivateurs. Le programme doit être avant tout éducatif. Il doit être attrayant; il n'y a même pas de mal à ce qu'il soit divertissant,mais il est de toute nécessité que les jeunes et les vieux puissent y puiser des connaissances nouvelles.

Ce qu'il faut éviter surtout dans la préparation du programme, c'est de tomber dans la routine, ce qui a tôt fait de diminuer la valeur de nos expositions au point de vue agricole.

Il existe actuellement, peut-être, un peu trop d'uniformité dans nos expositions rurales; quelques innovations seraient très désirables.

AGRICOLA.

OPINIONS de JOURNAUX

Du "NEW YORK HERALD-TRIBUNE" :

Si nous désirons réellement une marine nous assurant l'égalité avec celle de la Grande-Bretagne et aussi une supériorité de 5 contre 3 sur la marine japonaise, nous dépendrons de nos propres ressources et initiatives pour l'obtenir.

En ce sens, Genève a été un succès complet, puisque la conférence a fait ressortir la valeur de l'indépendance américaine en même temps qu'elle a condamné de façon définitive la politique "d'attendre et voir".

Du "NEW YORK TIMES" :

Deux réclamations attendent M. Levine à son retour en Amérique ; l'une s'élève à 300,000 ou 500,000 dollars au sujet de contrats avec le département de la guerre qui ne furent pas exécutés; l'autre se produit relativement à sa déclaration d'impôt sur le revenu, qui serait incomplète et inexacte.

L'administration est disposée dans les deux cas à accepter un compromis. Mais si M. Levine ne s'y prêtait pas, des poursuites seraient engagées contre lui.

Du "MATIN", de Paris :

Un rédacteur de la "Nation Belge" a été à même de causer avec M. Léon Daudet.

M. Léon Daudet a évoqué son emprisonnement, les péripéties qui le précédèrent et le suivirent.

Sur sa vie, après son départ de la Santé, il a dit:

—Pendant cinq semaines nous avons mené la bonne vie chouanne sur les routes et dans les airs, dépistant toutes les gendarmeries, toute la Sûreté générale, toutes les polices locales. La Vendée et le Lyonnais nous ont reçus, Delest et moi. Comme je l'ai raconté dans l'"Action française", nous avions à notre disposition une centaine d'automobiles et une vingtaine d'avions.

—Quand, dans un royaume, il y a plus d'avantage à faire sa cour qu'à faire son devoir, tout est perdu. (MONTESQUIEU).

2e MARATHON WRIGLEY

Pour le championnat de nage du monde

Devant avoir lieu le 31 août 1927, sur le lac Ontario, devant l'Exposition Nationale Canadienne

PLUS DE 300 NAGEURS sont entrés dans cette course. Le deuxième marathon de nage Wrigley est devenu possible grâce à un prix de $25,000 offert par la Canadian Wrigley Co. (manufacturiers de la gomme à mâcher Wrigley), auquel a été ajouté un autre $25,000 par l'Exposition Nationale Canadienne, formant un total de $50,000 en prix.

La course se fera sur un tracé triangulaire de 21 milles de long, commençant à 8.30 a.m., heure de Toronto.

Prix en argent à ceux qui devineront le plus près le temps du vainqueur.

Ce concours est ouvert à tous les Canadiens

PREMIER PRIX $300.00
DEUXIEME PRIX $100.00

Trois prix de $50.00 chacun pour les troisièmes
Quatre prix de $25.00 chacun pour les quatrièmes

Remplissez le coupon ci-dessous et envoyez-le par la poste à Wm. Wrigley Jr. Co., Ltd., Toronto, Canada, avant le 27 août 1927. (Aucune réponse ne sera acceptée après le 29 août 1927.)

COUPON

2e CONCOURS DU MARATHON WRIGLEY

J'estime qu'il faudra au vainqueur le temps suivant pour finir la course de 21 milles.

. . . . Heures . . . . Minutes . . . . Secondes

Nom . . . . .
Rue . . . . .
Ville et province . . . . .

Aucune réponse ne sera acceptée à moins d'être accompagnée d'une enveloppe de gomme à mâcher Wrigley.

Si pour une raison quelconque il n'y a pas de course, ou si aucun nageur ne se rend au bout, il est clair que ce concours sera aussi annulé. Dans le cas de réponses semblables les prix seront distribués également.

CHU

Découpez le coupon et envoyez-le à

Wm. Wrigley Jr. Co., Limited
TORONTO, CANADA

DELIVREZ-VOUS COMPLETEMENT DE

L'ASTHME

ASTHMA-SERA est un nouveau et merveilleux médicament qui adoucit et apaise les conduits des bronches. Il rend aux glandes leur activité normale et bannit RAPIDEMENT et pour TOUJOURS l'asthme, la fièvre des foins et tous le maux des bronches. Pour renseignements gratuits découpez cet avis et envoyez-le avec votre nom et adresse.

R. M. B. LABORATORIES OF CANADA, Ltd.
908 New Birks Bldg., Phillips Square, Montreal, Que.

Le Strabisme

(ou yeux croches)

Oeil défectueux sans verres.

Plusieurs croient encore que le redressement des yeux "croches" ne s'effectue que par une intervention chirurgicale (opération). Nous avons eu nous-mêmes des centaines de cas auxquels nous avons appliqué notre méthode naturelle et absolument inoffensive. Il est très urgent de faire examiner la vue de vos enfants avant l'entrée des classes afin de constater s'il existe quelques défectuosités dans leurs yeux, ce qui est très important pour l'avenir de vos enfants. Ceux qui négligent de se présenter souffrent très souvent pendant les mois d'études.

Une minute après avec verres.

J. E. C. NOURY, LIMITEE — 1587 rue St-Denis — Téléphone Est 3402

Cadeaux Utiles

échangés contre

COUPONS

LIVRES, Montres, Cartes à jouer, Bijoux, Nécessaires de fumeurs, Articles de toilette, Objets domestiques, Articles de Sport, Jouets—vous aurez tout cela gratis et beaucoup d'autres cadeaux encore en conservant les coupons accompagnant

l'ALOUETTE

—et les autres tabacs si en vogue pour la pipe et la cigarette de la fabrique B. Houde.

Exigez une de ces marques de votre fournisseur, et conservez les coupons. Demandez notre catalogue de primes, envoyé gratis.

La Compagnie B. Houde, Limitée, Québec, P.Q.

Cherche-vous un emploi? Les petites annonces de la "Presse" vous aideront à le trouver.

SEJOUR DANS LA PETITE VILLE DE STRESA, SUR LES RIVES DU BEAU LAC MAJEUR

par L.-J. RIVET

(ECRIT SPECIALEMENT POUR LA "PRESSE")

Lausanne, août 1927.

Fuir la chaleur étouffante de Rome et, après une nuit de chemin de fer, se trouver à l'aube naissante sur les bords d'un des plus beaux lacs du nord de l'Italie, est de nature à faire oublier ses courbatures et les fatigues du voyage.

Il suffit de nommer le lac Majeur et les villes qui le bordent: Stresa, Buveno, Palanza et l'Isola Bella, île merveilleusement stse, telle une perle dans une immense coquille. C'est le ravissement des yeux et le repos complet.

Aux premiers rayons du soleil levant, le lac s'enveloppe d'une buée vaporeuse; les rives se dégagent incertaines, on devine plutôt qu'on ne les réalise les cimes des Alpes qui encadrent la nappe azurée, pendant que de plus en plus se dessine Palanza dans le lointain et les villages agraffés sur les pentes montagneuses.

Stresa, nom de la petite ville où je suis descendu, se mire dans les eaux du lac enchanté. Comme toutes les villes d'eau, fière de ses charmes, elle fait des efforts pour retenir le touriste. Elle s'est donnée, depuis quelques années, le luxe de grands Palaces et d'un parc enguirlandé de fleurs ornementales, qui longe le lac sur la rue principale. On s'y promène avec délices et on se sent disposé à y planter sa tente.

Du haut de la colline sur laquelle il est adossé la ville, on jouit d'une vue superbe; par des sentiers en lacets, sous bois, on y respire les senteurs balsamiques propres à ces contrées favorisées.

Le train nous reprend de nouveau pour escalader la montagne, en suivant le torrent impétueux qui se précipite à notre rencontre, et traverse sur des ponts hardis des gouffres profonds, puis s'enfonce bientôt dans le tunnel du Simplon. A la sortie de ce noir couloir (de plus de six milles de long), on est heureux d'apercevoir enfin la lumière qui éclaire soudainement un panorama imposant et majestueux: ce sont les altières montagnes qui nous écrasaient tout à l'heure dans la noirceur de leurs entrailles. Leurs pics là-haut se confondent avec des nuages, leur blancheur immaculée scintille sous les rayons ardents du soleil. Nous les verrons de plus près à Gonergrat, la station de chemin de fer la plus élevée en Suisse. C'est sous terre que nous avons laissé derrière nous la frontière italienne, puisque le Simplon forme la ligne de démarcation entre les deux pays.

Venant d'Italie on peut entrer en Suisse de divers côtés. La voie la plus longue serait par Turin via le Mont-Cenis, Aix-la-Chapelle, conduisant par Genève. L'une des plus intéressante est sans contredit la route du S.-Gothard, dont le tunnel est un chef-d'oeuvre de génie civil. La voie du Simplon nous amène plus rapidement en Suisse, et offre aussi plus d'intérêt pour nous qui voulons admirer de près le Mont-Rose, le pic du Cervin et le Mont-Blanc; ce sont ceux-ci qui nous attirent et nous donnent aussi le plaisir de contempler de nouveau le beau pays du Valais, sauvage, varié et surprenant, gracieux tout à la fois.

La petite ville de Brigue, première station après le tunnel du Simplon, dans la vallée du Rhône; le torrent qui passe ici tout près, c'est ce grand fleuve qui prend sa source du côté du Grand S.-Bernard, et se dirige bien timidement vers le lac Leman d'où il se précipite vers la France en passant par Genève.

A Brigue le monument le plus intéressant est le château de Stockalper, dont nous voyons les quatre tours carrées surmontées de clochetons en forme de poires renversées, curieux genre d'architecture que nous verrons répété à maintes reprises en Suisse, on dirait un peu d'Orient transplanté.

Nous suivons en aval le Rhone pour descendre à la station de Visp, où vient s'embrancher le chemin de fer à voie étroite, qui doit nous amener vers la haute montagne, à la petite ville Zennatt, devenue le centre le plus important des grandes ascensions.

La route s'engage bientôt dans une gorge sombre entre deux falaises taillées à pic, sur une corniche suspendue dans les airs, angoissantes minutes.

A Stalden nous sommes à 1,000 pieds d'altitude, c'est peu, mais à St-Nicolas, la pente raidit et à Randa nous atteignons déjà plus de 4,000 pieds; à Zermatt, où nous arrivons après trois heures de route, nous sommes à plus de 4,800 pieds, c'est à peine à mi-hauteur du sommet du Gornergrat, excursion réputée, nous y serons demain au centre des glaciers et des importantes montagnes dont nous admirions ce matin les cimes altières dans la profondeur des cieux.

Zermatt nous donne l'impression d'une chose vue, encaissé entre de hautes montagnes, c'est un peu Cauterets dans les Pyrénées, mais moins étreint avec plus d'horizon. La ville est au centre d'une immense prairie verdoyante et entourée de pics célèbres couronnés de neiges éternelles. Les yeux ne peuvent se détacher du mont Cervin, il s'élance haut, droit, tel une dent aigue prête à percer la voute azurée.

Les touristes que nous rencontrons, n'ont pas pour la plupart la physionomie habituelle des gens que nous rencontrons aux places d'eau fashionables, leur traits, graves, résolus et leur peau bistrée les font ressembler au habitants du pays, ces rudes figures de montagnard dans les yeux desquels se lit une grande douceur.

Le soir, à table d'hôte, nos voisins causent montagnes, ascensions; ceux-ci aux teint brûlé sont des amoureux de la montagne, ce sont les alpinistes, hommes et femmes, accompagnés de guides hardis mais sûrs, ils vont, chaussés de souliers ferrés, la corde et le baluchon sur le dos, ils vont vers ce pic géant, la-haut vers lequel vient se briser les nuages. Fermes, résolus, ils iront escaladant le rocher abrupt, formant corps avec lui, franchissant les crevasses, se taillant avec leur piolet des échelons glissants dans la place vive. Ils vaincront la difficulté où seront vaincus par elle, et iront effroyable aventure, dormir leur dernier sommeil dans le petit cimetière de Zermatt aux côtés de ceux dont les corps ont été retirés du précipice à deux, trois mille pieds de profondeur. Ces accidents sont rares, mais ils arrivent trop souvent hélas!

Gravir de Gornergrat qui s'élève à plus de 5,500 pieds, au dessus de Zennat, est une ascension de plaisir, quoiqu'il faille une préparation, c'est-à-dire passer un jour ou deux dans des altitudes variant de quatre à six mille pieds, chose devenue facile en stationnant à Riffelaph à mi-hauteur. Cette ascension du Gornergrat n'offre aucune fatigue, aucun danger. On y monte en funiculaire, le plus haut qui existe, confortablement assis; on glisse plutôt qu'on ne roule en attendant comme au théâtre que la toile tombe. Ici elle est toujours levée; le développement ne se fait pas longtemps attendre; des scènes grandioses dont la nature est prodigue se déroulent sous les yeux ébahis du spectateur.

Les gouffres que l'on traverse et les corniches sur lesquelles on est suspendus, ne donnent certainement pas les sensations que doit éprouver l'alpiniste accroché sur un rocher entre ciel et terre, et qu'un faux pas peut faire rouler au fond du précipice, mais la petite mort que donne la sensation du vide ouvert au-dessous de soi, fait mieux apprécier le bonheur de se sentir atterrir sur l'autre rive.

A une certaine altitude, les sapins sont bientôt rabougris, ceux-ci sont bientôt remplacés par une flore à la carnation inconnue dans la plaine; fleurs délicates aux couleurs variées, que l'on voudrait cueillir. Plus haut aucune végétation, c'est le roc nu et de la neige fondante qui ruisselle par mille et un petits canaux, ils s'en vont grossir les torrents aux flancs de la montagne.

Le soleil est ardent, le froid vif; on sent l'haleine des glaciers.

Les pics altiers que nous contemplons nous paraissent tout près; cependant, du Ganergratt ils sont encore à 5,000 pieds d'altitude. Le télescope mis à notre disposition, nous fait apercevoir sur leurs flancs comme des mouches, les alpinistes très courageux, nous découvrons aussi des cabanes dans la montagne qui servent de refuge aux alpinistes.

Dès quatre heures du matin on entend la cloche du réveil; on s'habille en grande hâte, et par un froid très vif on escalade une imminence d'où la vue embrasse le cirque des monts alpins. A l'autre, les cimes enveloppées dans leur froid manteau ont pris des formes titanesques, on se croirait ou sur le faîte du globe terrestre ou dans une autre planète; puis peu-à-peu, les sommets se colorent de toute la gamme du prisme. Pendant longtemps des nuances à l'infini se développent, et l'âme vibrante s'écriera dans l'attente de l'astre resplendissant: "Que Votre puissance est grande, ô mon Dieu!"

Après une telle bienfaisante émotion, on songe au départ, car l'oppressante altitude ne se peut supporter bien longtemps. Un dernier regard toujours si émouvant au panorama et l'on prend le chemin du retour vers Zermatt.

En descendant la montagne, nous voyons des petits chalets accrochés aux bords des précipices: nous savons qu'ils sont habités par une population de montagnards aux moeurs simples, à la foi robuste car ils n'ont pas encore été troublés par la mode insensée de la civilisation.

Leurs légendes sont dénuées de passion violentes, aussi leur folklore est-il riche en récits et contes du foyer.

PRIEUR DE L'ABBAYE DE SIEPEL

Le Père Siègen dans un charmant petit volume de légendes nous parle de l'amour du montagnard pour sa montagne qu'il porte dans son coeur. Si les habitants de la plaine Valaisienne parient en tremblant de la haute montagne, il n'en est pas de même du montagnard que n'effraie ni les sombres forêts de sapins, ni les torrents tumultueux qui descendent des hauts glaciers. Sa petite patrie exige de lui le double tribut de courage et de labeur acharné.

Pour lui, les glaciers, les roches rigides, les eaux mugissantes et les vents glacials se transfigurent: ce sont les vivants et fabuleux personnages d'un drame alpestre.

Tantôt dragons aux gueules béantes, tantôt serpents sinueux les glaciers s'aggrippent aux vertigineuse pente de l'Alpe, ou se faufilent entre les montagnes en creusant d'étroites vallées.

Qui sait la vie mystérieuse de ces géants de glace?

D'où viennent ces cascades s'échappant du glacier et qui vont alimenter quelque minuscule lac alpestre? D'où cet éternel murmure des profondeurs?

Qui a sondé ces choses que seul le temps a vues?

Une poésie populaire empreinte de foi chrétienne possède une haute valeur éducative. Gardez-vous de la désobéissance, de la jalousie, de l'impureté, de l'ingratitude, de l'injustice et de toute impiété. La bénédiction de Dieu s'éloigne du pécheur, mais elle récompense la vertu. Nos prières et la bénédiction de l'Eglise nous protègent contre les dangers de la montagne.

Les montagnards cachent leurs croyances poétiques avec pudeur craintive, redoutant le sceptimisme de l'étranger moqueur et sacrilège.

Acculée dans son étroite patrie, la poésie populaire alpestre se meurt lentement comme un peuple vaincu par l'envahisseur, nous dit le Père Siégen.

Pour terminer ce récit d'une de mes plus intéressantes excursions en Europe, je vais raconter la légende du "Chant merveilleux", il intéressera, j'en suis sûr, mes petits et mes grands lecteurs.

Il était une fois, dans un certain endroit du Faflertal, trois fromagers qui vivaient jadis sur la Blûmislap, dans l'Oberlance Bernois. Les soirs de lune, deux d'entre eux venaient souvent "à la veillée" à Gugginen. Mais le troisième restait chez lui, avec son violon, qu'il préférait à toutes les jolies filles du monde. Un jour, les deux fromagers qui désiraient danser au son du violon, pressèrent le musicien de les accompagner. Après s'être fait prier longtemps, le jeune homme les suivit.

Agiles comme des chamois, ils courent à travers arêtes et nevés, gorges et crevasses et, parvenus à l'endroit où la crevasse s'ouvre profonde, franchissent d'un bond ce précipice.

A Gugginen, ils trouvent joyeuse compagnie. Des jeunes filles des alpages de Fafler et de Gletscher ont été invitées à la fête et sur des plats d'étain sont empilés, haut comme des tours, d'appétissants gâteaux dont le premier doit être la récompense du meilleur danseur.

Glorieux, les Bernois présentent leur musicien à la compagnie. On lui demande aussi un échantillon de son art. Et le violon se mit à chanter. Telle une voix céleste, il parle de bonté, d'honneur, de foi, de fidélité. Son chant se fait si pur, si doux et pénétrant que des larmes roulent sur les tabliers blancs des danseuses. Et tout au fond des coeurs une voix répète: "Fidélité, fidélité!" "Le musicien mérite le prix!" s'écrient tous les auditeurs lorsque la musique s'est tue. Et la maîtresse du logis ajoute: "Que le Seigneur accompagne tout le monde à la maison".

Blêmes de jalousie, les deux fromagers veulent se jeter sur leur compagnon. Prévoyant les coups, déjà il s'est enfui. Un rayon de lune lui montre son chemin, mais hélas! trahit aussi ses traces. Dans le Wolwald, les poursuivants le serrent de si près, qu'ils marchent sur son ombre, au bord du précipice à l'endroit même où le musicien allait sauter, ils le touchent au dos, le poussent en avant...

Les meurtriers ne songent pas à se réjouir de leur coup. Chacun tenant l'autre pour rival et ennemi, ils s'étreignent sans prononcer une parole, luttent et roulent enlacés dans l'abîme, avec une horrible clameur qu'étouffent les flots mugissants.

Personne ne l'a vu, mais les choses ont du se passer ainsi; car pendant les nuits de lune, il se passe à cet endroit des choses à vous glacer le sang dans les veines: deux hommes sortant de la forêt, s'élancent vers le torrent, luttent en poussant un cri terrible. On n'a pas le temps de réciter un Pater que déjà ils ressortent du bois et recommencent leur duel qui s'achève par la chute dans l'abîme avec un cri affreux. Et cela continue ainsi toute la nuit: au moment où la lune disparaît derrière la montagne, ou pâlit à la première lueur du jour, les rochers se renvoie une dernière fois le lamentable cri des meurtriers.

—Et le musicien, berger?

— Pour celui-là, le bon Dieu ne l'a pas oublié. Revenu à lui, il croit se réveiller d'un horrible cauchemar. Mais non, il n'a pas rêvé. Le fracas des eaux et une pluie d'écume sur les pierres le lui prouvent assez. Vainement il tente un appel: sa voix n'atteint par l'oreille humaine, car l'étroite gorge l'emprisonne et le tumulte des eaux la noie.

Alors le musicien prend son violon et, en jouant, il confie sa détresse à ce fidèle ami. Et une musique s'élève qui monte plus haut que la voix humaine, jusqu'à la Reine des Anges, la consolatrice des affligés. Longtemps les plus beaux hymnes à la Vierge s'égrènent sur les cordes avec une infinie douceur.

Le ciel a entendu ce chant d'amour et de foi. Comme guidé par la main d'un ange, le musicien se lève, pose le pied sur le rocher à pic. O miracle! La pierre cède comme de la cire chauffée. Pas à pas, le prisonnier s'élève vers la lumière, et bientôt, remonte de l'abîme, il foule l'herbe sous le grand soleil.

Ce fut ce matin-là qu'on aperçut le musicien pour la dernière fois. Des femmes montant à l'alpe entrèrent dans la chapelle de Khûmat et trouvèrent la grande grille de fer ouverte. Le musicien était agenouillé devant l'autel, jouant son dernier chant. Quand il eut achevé, il déposa son violon sur l'autel en offrande à la Sainte-Vierge.

Il ne retourna plus à Blûmislap. Il n'est resté de lui que cette mélodie montant du torrent et qu'on appelle aujourd'hui encore das Wûndersfied, c'est-à-dire: le chant merveilleux!

Si vous voulez l'apprendre, amis lecteurs, venez tout en haut, là-bas, dans l'Alpe Bernoise. Si vous ne rapportez par le chant merveilleux, vous reviendrez avec le souvenir de l'Alpe merveilleuse.

L.-J. RIVET,
Chambellan intime de Sa Sainteté

QUATRE GENERATIONS

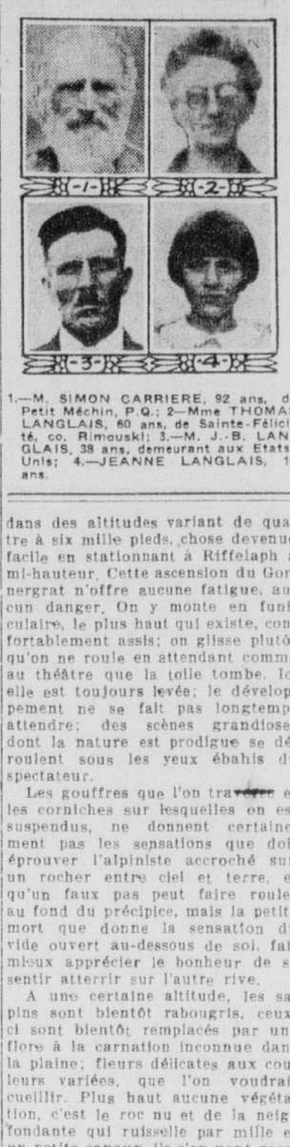

1.—M. SIMON CARRIERE, 92 ans, de Petit Méchin, P.Q.; 2—Mme THOMAS LANGLAIS, 60 ans, de Sainte-Félicité, co. Rimouski; 3.—M. J.-B. LANGLAIS, 38 ans, demeurant aux Etats-Unis; 4.—JEANNE LANGLAIS, 10 ans.

Feu Mme G. Chantelois

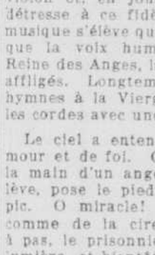

FEU Mme G. CHANTELOIS

Ces jours-ci, est décédée Mme Georges Chantelois, née Mérilda Tremblay, de Montréal, à l'âge de 41 ans, après une longue et cruelle maladie.

Les funérailles ont eu lieu et le service célébré en l'église paroissiale de Sainte-Brigide. Une nombreuse suite de parents et d'amis formaient le cortège.

La défunte laisse, pour déplorer sa perte, outre sa mère, sa grand'mère âgée de 96 ans, et de nombreux parents et amis, son mari et une enfant adoptive, Yvette, âgée de 13 ans.

LA SAISON DE LA CHASSE APPROCHE

Le cor de chasse va résonner bientôt et les fervents de la carabine et du fusil vont remettre à l'ordre leur outillage et dresser leurs plans pour le séjour qu'ils se proposent de faire au fond des bois.

Les forêts canadiennes abondent en gibier de toutes sortes et vous pouvez compter sur d'intéressantes expéditions suivant votre degré d'habileté. On trouve, dans les forêts du Nouveau-Brunswick, sur les Plateaux de l'Ontario et dans les Laurentides de l'orignal et du chevreuil. La perdrix s'y trouve aussi en abondance. Des guides compétents vous indiqueront leur retraites.

Les journées claires et fraîches de l'automne approchent et le clairon va bientôt annoncer l'ouverture de la saison de chasse. Demandez à l'agent du Canadien National le plus rapproché de vous aider à dresser les plans de votre expédition de chasse ou bien adressez-vous au Bureau des Billets en Ville, 230 rue Saint-Jacques, MAin 4731, ou à Monsieur C.-K. Howard, Agent Général, Service du Tourisme, 137 rue McGill. (P)

FIEVRE DES FOINS
Asthme, bronchite chronique
Faites cesser cet éternuement, ce sifflement, cette toux, ce larmoiement.
Avalez des capsules Raz-mah. Envoyez 5c pour échantillon. Templetons, Toronto. $1.00 à votre pharmacie.
RAZ-MAH

L'Heure du Repas?
UN sac ou deux de Planters apaisent la faim et permettent d'attendre patiemment l'heure des repas, quelque éloignée soitelle. La saveur délicieuse de ces "peanuts" dorées n'a d'égales que leurs propriétés nutritives.
Planters
SALTED PEANUTS
"LE LUNCH À 5 SOUS"

Chaque Fève Cuite à Point

Les fèves au lard à leur mieux — chaque fève tendre et savoureuse avec son lard salé et sa bonne sauce. Réchauffer simplement et servir. Voyez sur l'étiquette "Canada Approved" garantie officielle de qualité. Abondant en vitamines ce mets prépare bien pour la journée, ou refait les forces le midi ou le soir, après un travail épuisant. Ne coûte qu'environ trois cents l'assiettée.
"Les Cuisines CLARK Vous Aideront"
FÈVES au LARD
CLARK
W. CLARK Limitée, Montréal, P.Q., St. Rémi, P.Q., et Harrow, Ont.

HENRY MORGAN & CO., LIMITED

DEUX OFFRES OPPORTUNES DE TISSUS A ROBES, LUNDI

1750 vges des Fameuses Soies "Bonnet"
Lundi — 1.55 la verge
38 pouces de large. Prix rég. 2.35 la verge
Le crêpe de Chine va garder sa place enviable parmi les tissus à la mode pour l'automne. En voici qui vient de la fameuse manufacture "Bonnet", épais et lustré, dont on fera toute espèce de robes, fourreaux et sous-vêtements.
Et les couleurs, nuances brillantes pour les jours plus sombres, plairont à tous les goûts: bleu poudre, bleu pékin, groseille, rose beige, jade Japonica, rose de mariée, renne, rouge castillan, palmetto, gris pâle, vert d'eau, azur, rose pâle, marine, noir et ivoire, Mère l'Oie, miel sauvage et mauve. 38 pouces de large. Prix rég. 2.35 la verge. Lundi 1.55
—Troisième étage.

1600 verges de Flanelle Rayée Anglaise
Lundi — 1.45 la verge
38 pouces de large. Prix rég. 2.50 la verge
Pour les jours d'été plus frais qui restent à venir, et pour le commencement de l'automne, il se présentera plusieurs occasions où cette flanelle rayée dont on fera des jupes, blazers, robes, etc., sera absolument appropriée, et à ce prix extrêmement bas, la confection est une affaire bien simple.
On trouvera les dessins les plus nouveaux et les plus jolis dans ce tissu pure laine, d'une splendide épaisseur, dans les combinaisons de couleurs suivantes: gris, abricot et brun; rouge, orange et naturel; vert, rouge et beige; et plusieurs autres également intéressantes. 38 pcs de large. Prix rég. 2.50 la verge. Lundi . . . 1.45
—Troisième étage.

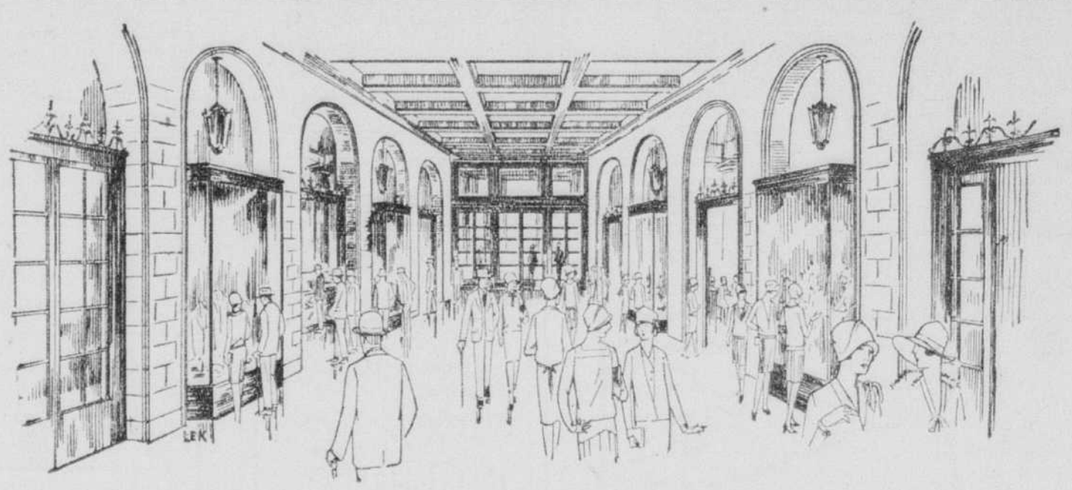

Le Nouveau Magasin et le Nouveau Grill de l'Arcade Ouvrent à 9 a. m. Lundi

Ce qu'on peut désirer de mieux en fait de musique.

HEURES

Trio de Concert des Frères KELLERT
12.30 à 2.30 p.m.

Venez à l'ouverture lundi. Le magasin de l'Arcade et le grill de l'Arcade sont deux choses que le public désirait depuis longtemps.

Le magasin de vêtements d'hommes et le magasin de vêtements de dames, par leur groupement commode, vont rendre les achats plus faciles et plus agréables.

Vous pourrez prendre le lunch, le thé, le dîner ou le souper d'après le théâtre au Grill dans une atmosphère de beauté — tout en écoutant la plus belle musique de concert qu'on puisse souhaiter — ou encore danser si vous le voulez, aux heures déterminées, aux sons d'une musique de danse enlevante.

Venez à l'Ouverture Lundi
Le 22 Août à 9 a. m.

Le Complet d'Ecole pour votre Garçon
Son Premier Pantalon
19.95
Liquidation d'un petit assortiment de modèles à devant simple et à devant croisé, en cheviotes, tweeds et herringbones. Tous parfaitement confectionnés et entièrement doublés.
Tailles 32 à 37 de poitrine.
Prix réguliers 27.50 à 32.50.
LUNDI—19.95
—Rez-de-chaussée.

Seulement 60 Services à Dîner en Semi-Porcelaine Anglaise — 3.65
32 morceaux — Prix rég. 9.50
Semi-porcelaine anglaise à 4 dessins conventionnels dans la bordure—Le service comprend:
6 assiettes à pain et à beurre — 6 assiettes à gruau.
6 assiettes à dîner — 1 plateau
6 tasses et soucoupes — 1 bol à salade.
Un service complet pour 6 personnes—Prix rég. 9.50. LUNDI 3.65
—Quatrième étage.

Liquidation de 90
Robes en Soie "Petite Reine" et en Broadcloth de Soie
5.00 chacune
Prix rég. 12.95 à 17.50
La "petite reine" et le broadcloth de soie sont reconnues pour être les soies lavables les plus belles et les plus recommandables à cause de leur durabilité. Ces robes de la plus chic confection sont appropriées pour n'importe quelle heure du jour, et à ce rabais radical, elles constituent une occasion qu'il ne faut pas manquer, que l'on en ait besoin pour cette saison ou pour la saison prochaine.
Il y a un bon choix de modèles, les uns de couleur pêche, les autres tout blanc. Tailles 16 à 42. Prix rég. 12.95 à 17.50. LUNDI, 90 à écouler à, chacune . . 5.00
—Deuxième étage.

VELOURS A DRAPERIES
Velours de belle qualité et de couleur riche. Peut être employé comme couverture de meubles; il y en a d'autre plus léger approprié pour tentures. Nuances de rouge, orange et mûre, 50" de large. Rég. 3.00 et 4.00 . . . . . 1.85
—Troisième étage.

PAGE DES ENFANTS

LE RETOUR DES HARDIS PECHEURS

Bottés, coiffés de leur suroît et vêtus de l'épaisse vareuse, voici les pêcheurs de retour... Comme les précédentes, cette planche sera collée sur carton souple, puis coloriée et, en découpant suivant les contours et en pliant suivant les pointillés, vous pourrez faire tenir debout ces personnages, animaux et objets que vous pourrez grouper dans le panorama qui paraîtra ultérieurement.

LES BRETONS EN BOUCHONS

Voici un Breton fabriqué avec un bouchon mis à l'envers. Une boulette de liège figure la tête ; deux bouts de branches d'arbre seront les bras, de même que les jambes. La tête est réunie au corps par une allumette. Les sabots sont taillés dans deux bouchons. Le chapeau est un anneau de carton noirci comme le sera aussi le dessus de la tête qui figurera le fond du chapeau. Cheveux en laine ou en fil blond ou brun. — La Bretonne se fait également avec un bouchon, mais mis à l'endroit. Cheveux en laine ou en fil, tablier bleu ou blanc en papier panier taillé dans un noyau d'abricot. Bonnet en papier blanc ou en papier dentelle provenant d'une boîte de dragées. L'enfant est fabriqué comme la Bretonne. Les jambes peuvent être en allumettes et piquées dans une rondelle avec deux taches d'encre sur le socle figurant les chaussures.

ANIMAUX EQUILIBRISTES

GRENOUILLE. — Dessinez et découpez la grenouille dans une carte de visite, et collez, sous les deux pattes de devant, deux petits corps lourds, par exemple deux pastilles obtenues en pliant sur plusieurs épaisseurs du papier d'étain (papier à chocolat). Vous aurez ainsi déplacé le centre de gravité de votre grenouille, ce qui vous permettra de placer le bout de son museau sur le bord d'un verre, son corps restant horizontal en équilibre stable.—OISEAU.—Tracez et découpez de même un oiseau, mais en étendant la pointe des ailes en avant, de façon qu'elles dépassent le bout du bec. Placez, sous la pointe de chaque aile, une petite pastille de papier d'étain formant contrepoids comme pour la grenouille, et vous pourrez voir l'oiseau se tenir en équilibre alors que son bec est placé sur la pointe d'une aiguille piquée dans un bouchon.

GEOGRAPHIE AMUSANTE

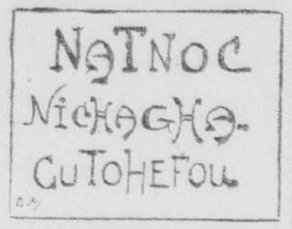

Intéressant pendant les vacances, ce jeu qui vous propose de retrouver, en établissant l'ordre des lettres mélangées à dessin, le nom de trois grandes villes de Chine.

LA LETTRE BRISEE

Proposition: — Une feuille de papier sur laquelle une lettre était dessinée a été découpée en douze petits carrés. Reconstituez la lettre. Ce jeu de patience vous intéressera fort et vous apprendra à mener une tâche à bien.

JEU DE PATIENCE

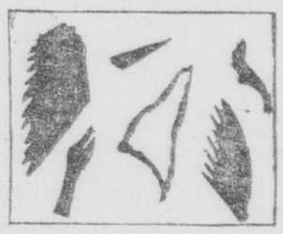

Proposition: Ces taches claires et foncées ne vous disent rien, n'est-ce pas? Pourtant, en les assemblant comme il convient, vous pourrez reconstituer la silhouette d'un animal.

LA TORTUE MOUVANTE

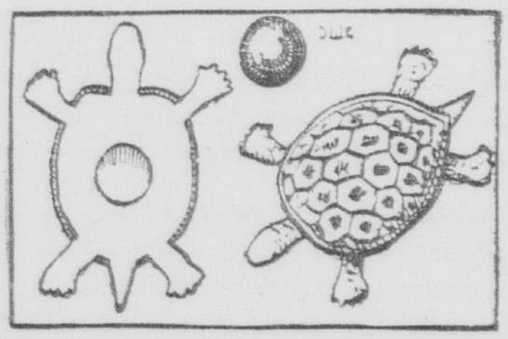

Une demi-coquille de noix vide constituera la carapace de la tortue ; vous y figurerez des écailles avec un pique-feu rougi, et collerez le bord de la coquille sur un morceau de papier où vous aurez dessiné et colorié au préalable la tête, les 4 pattes et la queue. Mais avant de coller le papier, vous aurez logé dans la coquille une bille d'acier (bille de bicyclette). Au centre du papier, vous aurez découpé une échancrure ronde, d'un diamètre un peu plus petit que le diamètre de la bille. La fig. 1 vous montre la tortue par-dessous, et vous permet de voir cette ouverture ; la fig. 2 la montre par-dessus et toute prête à lutter de vitesse avec le lièvre de la fable. Lorsque vous voudrez faire marcher la tortue, il faudra qu'elle présente toujours sa tête en avant. Pour cela, il faudra empêcher la bille de se déplacer d'avant en arrière, en la maintenant vers l'avant de la coquille de noix par une petite cale en bouchon.

SALADE DE LETTRES

Proposition. Voilà un mot dont on a laissé tomber les lettres à tort et à travers. Ce mot se compose de 14 lettres, formant sept syllabes. — Avec ces indications très précises, vous trouvez le mot.

UNE AMUSANTE RECONSTRUCTION

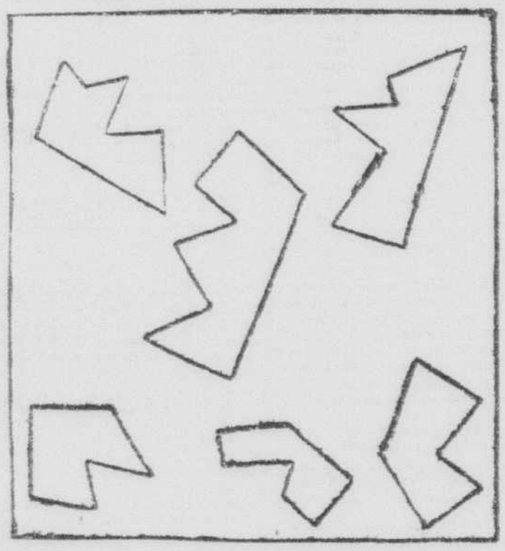

Ces morceaux brisés semblent ne rien représenter de particulier. Il faut, cependant, après les avoir découper, reconstruire une étoile à l'intérieur d'un carré. — (Solution lundi).

DESSIN A TERMINER

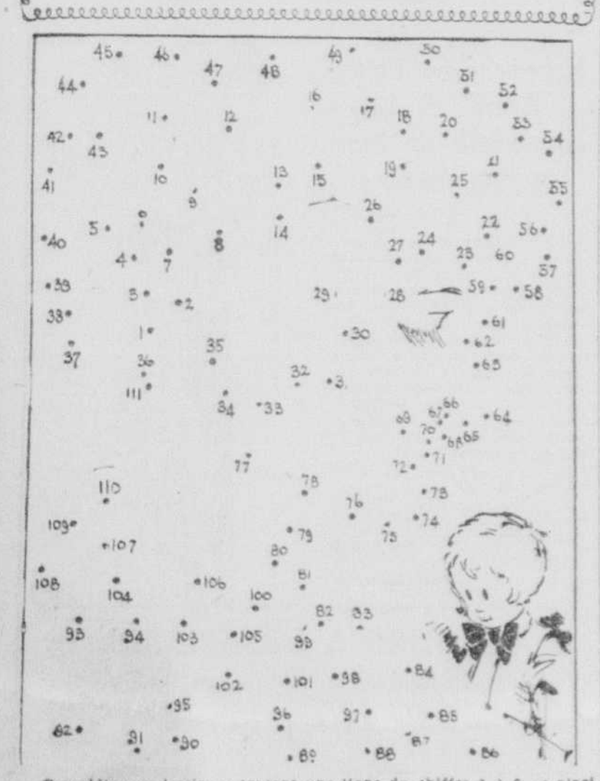

Complétez ce dessin en traçant une ligne du chiffre 1 à 2, et ainsi de suite jusqu'au dernier. Vous pouvez ensuite colorier à l'aquarelle ou au pastel.

Petit nègre avisé

—Jamais je ne serais assez grand pour peindre jusqu'en haut cette clôture, se dit Blanc-Né avec raison... Mais s'il était petit de taille, il était grand de par l'intelligence, aussi avisant son ami le héron... Il lui confia à la fois son embarras et l'idée qu'il avait pour le faire cesser... Et ce fut donc, le héron au bec duquel Blanc-Né attacha son pinceau, qui acheva cette besogne.

Prestige compromis

Tandis qu'il se promenait au Jardin des plantes, M. Benoiton rencontra Mme Camus à qui il présenta ses civilités... Or, tout en les présentant, par maladresse, il heurta de sa canne la figure de la girafe, ce qui ne plut pas à cette dernière. Aussi, pendant que M. Benoiton conversait, le girafe tira la chevelure de celui-ci... et cela par vengeance. Une véritable catastrophe en résulta, car la chevelure de M. Benoiton était postiche, vu qu'il était chauve comme un oeuf ...et son prestige physique, hélas! par suite s'en ressentit, car Mme Camus, comme bien on pense, ne manqua pas d'ébruiter l'aventure.

M. Bouf a fait une grave erreur en croyant que c'était son chien qui s'était blotti dans une haie car c'était un tigre.

Un bon maître

"Eh bien! quoi donc, Kiki, ça ne vas pas? J'ai eu tort de t'emmener. Quand tu n'as plus ton paletot, tu t'enrhumes. Il est chez le teinturier, ton paletot. Allons le chercher bien vite. J'espère qu'il sera prêt, mais comme tu as les bronches délicates, je vais faire comme le bon saint Martin qui partageait son manteau avec un pauvre... C'est de la bonté, ça!... Tu n'en trouverais jamais un autre maître qui aurait la touchante idée de partager ses guêtres avec toi. Voilà de quoi t'habiller, Kiki... Ce que tu es chic! Quelle allure! Tes puces seront contentes, et tes bronches ne souffriront pas trop du froid; sans compter que tu es le plus élégant des chiens, l'arbitre des élégances de la gent canine, c'est un titre!"

Blanchette punie

La chèvre Blanchette a une bien mauvaise habitude: elle ne peut voir quelqu'un approcher d'elle un peu près sans lui donner un violent coup de tête dans le ventre ou l'estomac. Deux fois déjà, Tiennet fut victime de ce geste hostile. "Jamais deux sans trois! dit-on, murmura le garçonnet. Et bien, moi, je me charge de faire mentir ce dicton! Blanchette, ma mignonne à nous deux!" Tiennet se présente devant la chèvre et la provoque du geste. Le ventre du gamin est tellement ballonné sous sa blouse que Blanchette se dit: "Ce garçon est si gourmand qu'il ne s'est pas contenté des pommes de terre de son déjeuner; il a mangé la marmite avec!" Elle ne croit pas si bien dire. A peine a-t-elle foncé sur Tiennet qui attend de pied ferme qu'elle pousse une plainte. Une bosse énorme lui vient sur le front. "Ne cherche pas à comprendre, ma fille, plaisante Tiennet. Tu y perdrais ton latin!" En même temps, il sort la marmite de fonte qu'il avait mise sous sa blouse pour guérir la chèvre de sa manie combattive.

LA BONNE SORCIÈRE.
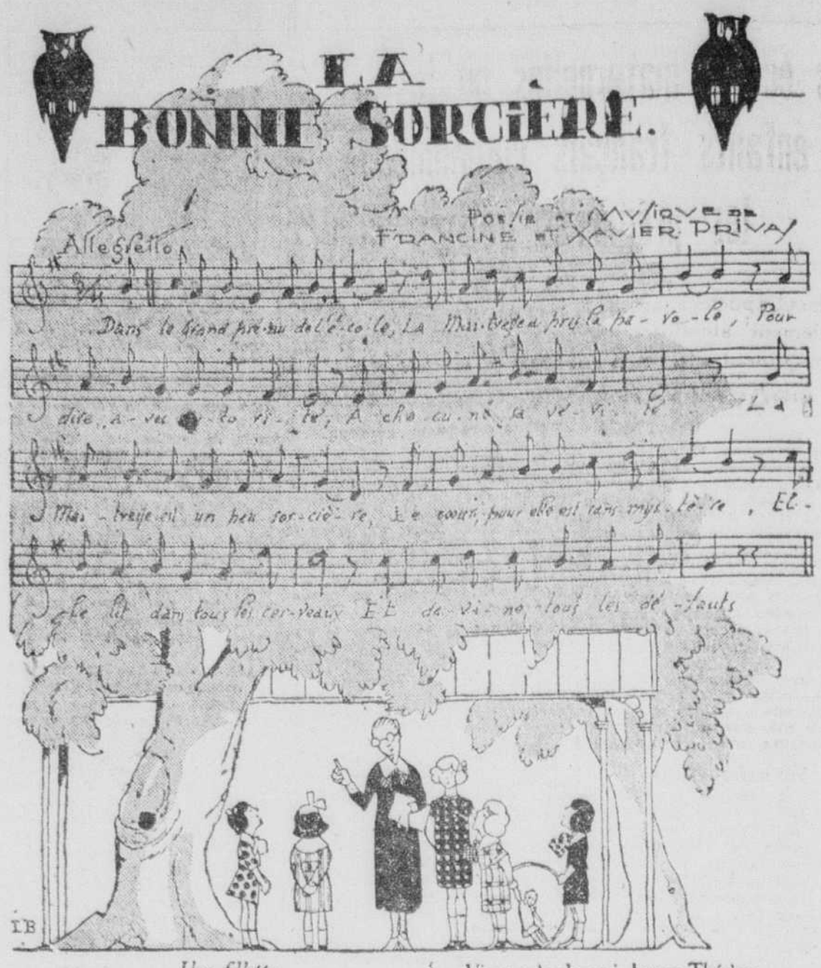
Une fillette.

Dans le grand préau de l'école,
La maîtresse a pris la parole
Pour dire, avec autorité,
A chacune sa vérité.
La maîtresse est un peu sorcière,
Le cœur, pour elle, est sans mystère
Elle lit dans tous les cerveaux
Et devine tous les défauts.

La maîtresse.

Approchez donc, petite ou grande,
La curieuse, la gourmande,
La timide au regard baissé,
Et l'espiègle au nez retroussé.
Dans vos jolis yeux je vais lire,
Et je vais, à chacune, dire
Quel est son plus mignon péché,
Le plus secret, le plus caché.

Avance-toi, gentille Armande,
Aux grands yeux fendus en amande,
Toi, de même, aimable Suzon,
A la magnifique toison,
Quand vous voyez des tartelettes,
Vos lèvres font les castagnettes,
La gourmandise est le défaut
Que révèle ce bruit, tout haut.

Viens près de moi, brune Thérèse,
A la bouche couleur de fraise,
Toi, de même, frivole Alys;
Blanche comme une fleur de lys :
Lorsque vous caressez la chatte
Vous tirez sa queue et sa patte,
Vous êtes, bien certainement,
Un peu taquines, par moment.

Montre-toi, gaie Eléonore
A l'éclat de rire sonore,
Toi, de même, accorte Suzon
Dont la joie emplit la maison ;
Si vous êtes souvent joyeuses,
Vous êtes, parfois, curieuses.
N'avez-vous pas manqué d'avoir
Lenez pincé dan un tiroir?

Les fillettes.

Madame, vous êtes sorcière,
Mais vous l'êtes d'une manière
Si gracieuse que, vraiment,
Nous sommes dans l'enchantement :
Aussi, chère et bonne maîtresse,
Nous appliquerons-nous, sans cesse,
A profiter de vos leçons
Pour vaincre nos péchés mignons.

FRANCINE et XAVIER PRIVAS.

LA CLOCHETTE

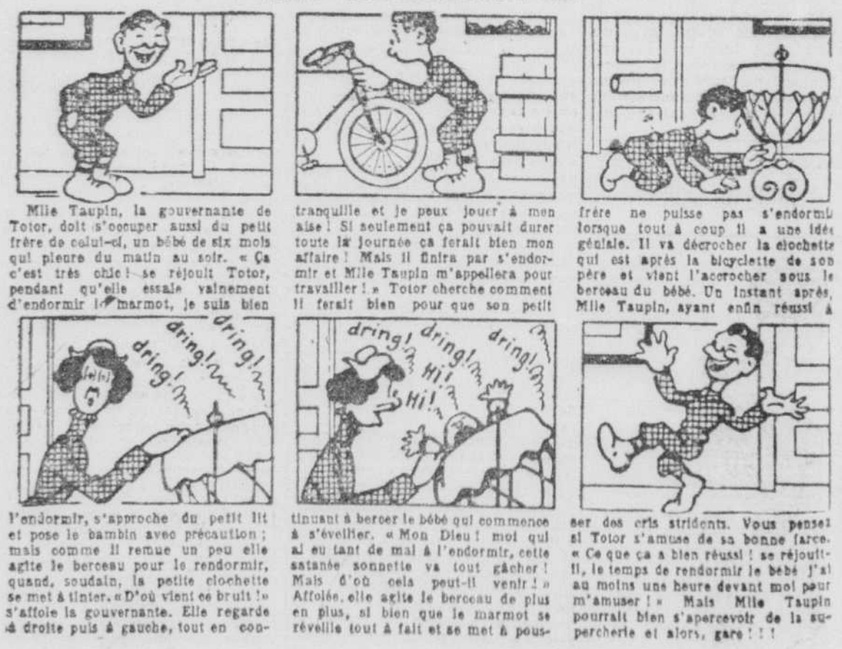

Mlle Taupin, la gouvernante de Totor, doit s'occuper aussi du petit frère de celui-ci, un bébé de six mois qui pleure du matin au soir. « Ça c'est très chic! se réjouit Totor, pendant qu'elle essaie vainement d'endormir le marmot, je suis bien tranquille et je peux jouer à mon aise! Si seulement ça pouvait durer toute la journée ça ferait bien mon affaire! Mais il finira par s'endormir et Mlle Taupin m'appellera pour travailler! » Totor cherche comment il ferait bien pour que son petit frère ne puisse pas s'endormir lorsque tout à coup il a une idée géniale. Il va décrocher la clochette qui est après la bicyclette de son père et vient l'accrocher sous le berceau du bébé. Un instant après, Mlle Taupin, ayant enfin réussi à l'endormir, s'approche du petit lit et pose le bambin avec précaution; mais comme il remue un peu elle agite le berceau pour le rendormir, quand, soudain, la petite clochette se met à tinter. « D'où vient ce bruit! » s'affole la gouvernante. Elle regarde à droite puis à gauche, tout en continuant à bercer le bébé qui commence à s'éveiller. « Mon Dieu! moi qui ai eu tant de mal à l'endormir, cette satanée sonnette va tout gâcher! Mais d'où cela peut-il venir! » Affolée, elle agite le berceau de plus en plus, si bien que le marmot se réveille tout à fait et se met à pousser des cris stridents. Vous pensez si Totor s'amuse de sa bonne farce. « Ce que ça a bien réussi! se réjouit-il, le temps de rendormir le bébé j'ai au moins une heure devant moi pour m'amuser! » Mais Mlle Taupin pourrait bien s'apercevoir de la supercherie et alors, gare!!!

Les Aventures mystérieuses de M. Bouf

Page des Femmes

Les écoles maternelles où les enfants français commencent les premières petites études

Joliment appelées jardins d'enfants, ces pépinières, non seulement aident les mères mais, de bonne heure, apprennent aux petits l'obéissance et la discipline.

PROGRAMMES BIEN COMPRIS

"Moi, je vais en classe le matin", annonce triomphalement Kiki (trois ans) à sa petite amie Manie (quatre ans). "Maman dit qu'on ne peut pas apprendre à lire à trois ans, répond celle-ci, un peu mortifiée, et qu'il ne faut pas aller à l'école trop petite. — J'apprendrai à lire plus tard, lorsque je serai en intermédiaire (le mot difficile est pourtant correctement prononcé); maintenant je chante, je dessine, et c'est moi qui lave les ardoises!"

Manie est en extase: aller en classe pour laver les ardoises lui semble aussi extraordinaire que tentant; elle a tant parlé du bonheur de Kiki que sa mère a essayé de connaître cette école merveilleuse.

POUR LES PETITS

Il y a, en effet, des classes spéciales pour les tout-petits; elles portent le joli nom de jardins d'enfants, car on y cultive avec des précautions infinies la plante fragile qui est un corps de bébé dans lequel va s'épanouir la fleur délicate de son âme d'enfant. Dès que l'on entre dans cette école, on se sent tranporté dans un monde spécial: les portemanteaux, fixés très bas, sont surmontés, non pas de numéros ou de noms incompréhensibles et à l'usage des grandes personnes, mais de jolis dessins simples et nets: Marcelle a les deux fonds rouges; Henri, le triangle bleu; Monique, la lune jaune; François, la souris verte. Ils peuvent aussi, sans le secours de Maman ou de Mlle X., reconnaître leur clou, y attacher leur vêtement, fourrer le béret dans la manche, et, graves comme des grands, pénétrer tout seuls dans la salle. Des oiseaux, des fleurs, des poupées, du sable, même de l'eau invitent les élèves à une étude nouvelle. Sous l'oeil bienveillant de la jardinière, qui cherche à se faire oublier, chacun s'installe d'abord, qui avec son cahier, qui avec son ardoise, qui avec un livre de lecture, les plus petits avec une boîte de cubes ou un autre jouet... on se débrouille comme dans la vie, et c'est là le but du jardin d'enfants: préparer l'enfant à la lutte de l'homme de demain, en l'habituant à surmonter les difficultés, à se servir lui-même, à être un tout petit quelqu'un, mais quelqu'un tout de même, qui pourra se passer bientôt du secours matériel des grandes personnes.

METHODES MODERNES

Mouvements de gymnastique, rondes, chants, histoires simples souvent répétées; observation — ensemble ou individuellement — des animaux, des plantes; confection d'ouvrages ou de jouets, tout ceci groupé autour d'une idée unique, d'un centre d'intérêt, tels que le printemps, le froid, la pêche, le temps, la maison, etc., occupent toute la matinée. Les jardinières d'enfants, mères de famille de 1927, ont le temps de laisser les petits s'exercer seuls dans tous ces travaux; "Celle-ci mettait à la rentrée une bonne demi-heure pour réussir à enlever son manteau constate une jeune jardinière, en suivant des yeux, avec satisfaction, une petite bonne femme de quatre ans qui vient de placer son manteau rapidement retiré; je n'ai pas cédé: elle a fini par se déshabiller seule; je suis arrivée à un résultat au bout de deux mois: elle avait le temps, et moi aussi."

OCCUPATIONS DIVERSES

Il faut arroser les plantes, donner à manger et à boire aux serins, transporter de l'eau sans la renverser, se servir d'objets fragiles sans les casser, faire de la couleur sans se salir, regarder les autres agir, travailler avec eux sans se disputer: c'est la vie des adultes pouvant être vécue par les tout-petits.

Contrairement à ce qui existe trop souvent, les jardinières d'enfants désirent entrer en relation avec les parents, unir leurs efforts aux leurs, pour le plus grand bien des petits. Les parents donc y font aussi leur éducation, car si la maternité donne comme une intuition miraculeuse des besoins des bébés, combien faut-il pourtant se tromper avant de trouver la vraie voie! Vous apprendrez d'abord qu'il faut avant tout observer l'enfant: toutes les petites intelligences ne s'ouvrent pas suivant les mêmes lois; toutes les idées ne germent pas dans le même ordre dans les cerveaux enfantins. Il faut une direction spéciale à chacun d'eux, afin de ne pas blesser, peut-être à mort, le sentiment qui éclôt, le petit coeur qui s'émeut pour la première fois.

EDUCATION SOIGNEE

Ce sera vous occuper intelligemment de votre bébé que de le confier le matin au jardin d'enfants. Faites votre examen de conscience, petites mamans ardemment désireuses de vous donner entièrement à votre rôle maternel, et avouez sans rougir, car cela est naturel, que, aux heures où vous êtes surchargés d'occupations, le babil de votre petite fille vous importune, malgré son délicieux accent.

Les jeux bruyants de votre petit garçon vous lassent, la surveillance de vos petits, s'ajoutant à votre travail, vous excède... L'enfant innocent est quelquefois la victime de votre fatigue. Au contraire, une bonne matinée pour vous donner à votre intérieur, faire vos courses, agir vite et bien, et vous voilà toute fraîche, toute gaie, toute prête à consabrer l'après-midi à vos enfants, uniquement occupée d'eux. Et lorsque vous aurez compris combien l'étude de l'évolution de ces âmes délicieuses est passionnante, vous vous pencherez anxieuse sur leur petit être à demi-éclos, et peu à peu vous ferez dans votre coeur maternel le plan de leur éducation.

Mme FOUQUET.

Comment retirer sans risque les corps étrangers dans le nez des tout petits enfants

Il arrive fréquemment que les enfants, en jouant, se mettent des objets dans le nez: perles, haricots, boulettes de papier, boutons, pétales de fleurs, etc. Il se produit une obstruction plus ou moins complète de la narine; quelquefois des deux narines; l'enfant étouffe, ne respire plus que par la bouche; en ce cas, souvent il saigne.

Si l'objet n'est pas retiré, il en résulte un coryza chronique, lorsque l'objet est petit et qu'on ne s'en est pas aperçu.

Ne pas faire pleurer l'enfant, retirer doucement à l'aide de petites pinces le ou les objets qu'il a si mal placés; si une seule narine est bouchée, à l'aide d'eau boriquée mise dans un bock placé à 6 pieds de hauteur, on fera passer le courant d'eau dans la narine libre, ce qui projettera en avant le corps étranger et le fera sortir ou permettra de le saisir avec la pince.

On commencera par faire passer le courant d'eau très doucement en élevant le bock progressivement, afin que le jet trop fort ne produise pas une suffocation.

L'objet enlevé, le saignement de nez s'arrêtera graduellement. Pas de clef ni d'objet froid dans le dos; boucher avec le doigt la narine qui saigne pendant qu'on tient élevé en l'air le bras du côté qui ne saigne pas.

Nettoyer ensuite le nez avec de l'eau bouillie salée: une cuillerée à bouche de sel gris par pinte d'eau.

Traitement des petits points noirs du visage

Les points noirs que beaucoup de personnes nomment "vers de la peau" sont une variété d'acné; ils sont le plus souvent constitués par la poussière atmosphérique incrustée à l'orifice des glandes sébacées. Les ailes du nez—quelquefois celui-ci tout entier—le front, les joues, sont les endroits envahis par cette affection si désagréable.

Il ne faut pas les presser pour en faire sortir la graisse concrétée sous la forme d'un ver; il faut commencer par lotionner le visage toutes les deux heures avec du savon de bonne qualité et de l'eau de son chaude, rincer à l'eau de son, ne pas essuyer.

Après cinq ou six jours de ce traitement, on fera de légères frictions sur les parties attaquées avec le mélanges suivant: préparé à la pharmacie.

Eau-de-vie de lavande, 20 gr.; éther sulfurique, 15 gr.; alcool à 60°, 15 gr.; essence d'ulmaire, 5 gr.

Eviter l'usage de la poudre de riz et surtout les crèmes et onguents.

2e recette. — Se lavez à l'eau fraîche avec de l'eau de Cologne, ensuite frotter les parties piquées avec un demi-citron épluché enfermé dans un linge doux et fin et enfin se lotionner avec une petite eau d'amidon cuit. Laisser sécher. Faire cela jusqu'à disparition complète des points noirs.

3e recette. — Faire mélanger à la pharmacie, alcool de menthe, 60 gr.; eau de roses, 40 gr.; aspirine, 2 gr.; ajouter un demiard de lait d'amandes. Bien mélanger, mettre en flacon bien bouché et faire une lotion matin et soir, laisser sécher.

Eviter les repas copieux, l'abus des viandes, l'usage des conserves, de l'oie, du canard, du gibier, des oeufs, de poissons, saumon, hareng, anguille, dorade, moules, crustacés, épices et ragoûts relevés. On supprimera les crucifères, les légumes acides, ail, oignons, champignons, les fruits indigestes ou peu mûrs, les graisses animales, les fermentés, le thé, le café, l'alcool, le chocolat, les liqueurs. Un léger purgatif une fois par semaine.

Recettes pratiques contre les mouches

Il est de toute nécessité de se débarrasser des mouches et de les empêcher de contaminer les aliments. Voici plusieurs procédés fort efficaces :

1o Avoir dans chaque pièce un pot à fleur contenant un pied de ricin ou un pied de poulot.

2o Une botte de lavande les chasse, assainit la pièce et fortifie nos bronches.

3o L'huile de laurier étendue sur les cadres des glaces et des tableaux, sur les objets de métal, empêche les mouches de s'en approcher et de cette façon glaces et vitres sont protégées. Pour les objets moins fragiles, on fait fondre du saindoux dans lequel on a mis des feuilles de laurier, et ces objets sont enduits d'une couche légère de cette graisse ; on met une grosse poignée de feuilles fraîches pour deux livres de saindoux, qu'on étend à l'aide d'un ponceau ;

4o Un bon poison pour elles, et inoffensif pour les animaux domestiques, consiste dans 5 onces de quassia-amara par chopine d'eau; faire bouillir, laisser reposer un jour, bien presser le résidu pour en faire sortir tout le liquide auquel on ajoute 3 onces de mélasse et une cuillerée d'alcool, on ajoute encore un peu d'eau pour l'éclaircir si c'est nécessaire. On trempe des feuilles de papier buvard dans le mélange, on les place dans une assiette creuse et les mouches y meurent sans aller tomber ailleurs;

5o Six ou huit poireaux coupés en menus morceaux et bouillis dans une pinte d'eau constituent un excellent badigeonnage pour préserver les objets qui ne rouillent pas; l'employer à froid ;

6o Les infusions de feuilles de noyer, de tilleul, ou de quassia préservent les parties du corps, des gens et des animaux, qui pourraient être piquées ;

7o Des lotions d'eau vinaigrée, ou d'eau de Cologne et d'eau dans laquelle on a mis quelques gouttes d'ammoniaque, calment les démangeaisons causées par les piqûres qu'il ne faut jamais gratter.

L'opinion de La Fontaine sur ses propres oeuvres

La Fontaine, à la première représentation de son opéra d'"Astrée", était dans une loge derrière des dames qui ne le connaissaient point. Il se déchaînait contre la plupart des endroits de ce poème en s'écriant:

"Cela est du dernier détestable! cela est pitoyable!"

Ces dames, ennuyées de l'entendre se déchaîner ainsi, lui dirent:

"Monsieur, cela n'est pas si mauvais, et l'auteur d'ailleurs est M. de La Fontaine.

—Eh! mesdames, reprit-il, cela n'empêche pas que la pièce ne vaille pas le diable. Ce La Fontaine dont vous parlez est un stupide; je le connais: c'est moi-même."

Le sport et la santé

Nous devons employer cette période de vacances à cultiver notre santé, à développer harmonieusement nos muscles, à faire provision d'un sang régénéré, enrichi par un afflux nouveau de globules rouges.

Comment nous y prendre pour effectuer cette cure? D'abord, vivre autant que possible au grand air, faire du sport, mais de façon modérée, en évitant toujours d'atteindre à la fatigue; se lever tôt, pour jouir des matins mouillés de rosée, qui sont bien le plus exquis moment de la journée, à la saison où nous sommes—et se coucher tôt également, je veux dire, ne point passer des nuits autour des tables à jeux ni même dans des salles de danse, parce qu'alors c'est en rentrant en ville qu'une cure de repos s'imposerait...

Parmi tous les sports, nous pratiquerons, plus volontiers, la marche et le tennis. Le golf est également très hygiénique. C'est un sport des plus hygiéniques qui soient et les plus captivants.

Et puis n'oublions pas aussi la pratique de la gymnastique. Si nous pouvons nous livrer à quelques exercices, chaque matin, au grand air de notre jardin, nous serons sûrs d'accumuler pour des mois la vigueur et la force.

L'une et l'autre sont, maintenant, inséparables de l'idée moderne de la beauté.

LES ROBES DE DENTELLE

Rien n'est plus gracieux pour les premières réunions élégantes qu'une robe de dentelle bise, fine et floue, incrustée de pointes en crêpe de Chine corail disposées en panneaux et en boléro (à gauche)—Drapée devant et dans le dos, en un mouvement très simple, cette robe en dentelle de soie gris argent est retenue sur le côté par une chute en crêpe satin de même ton (à droite).

Une femme soucieuse de son élégance doit étudier le jeu de l'harmonie des tons

Les nuances qui siéent au visage et à la couleur des cheveux embellissent plus sûrement que la robe elle-même si chic soit-elle.

POUR BRUNE ET BLONDE

S'embellir en se gardant de ce qui enlaidit est en quelque sorte le principe fondamental de l'art, trop rarement cultivé qu'est celui de se parer et de se vêtir.

Ne prenant souci ni de la couleur, ni des proportions et de la forme, la généralité des coquettes se contente d'obéir aveuglement à celle dont, en trois vers, Voltaire nous dit:

Il est une déesse inconstance, incommode
Bizarre dans ses goûts, folle en ses ornements
Qui paraît, fuit, revient et naît dans tous les temps.
Cette déesse, vous la connaissez? C'est la mode.

Se soumettre à ses caprices, copier ses extravagances ne constitue point l'art de se parer, moins encore celui de se vêtir. Il faut, pour devenir experte en cet art, s'habituer à l'air de son visage, se vêtir selon sa taille, son âge, sa situation. Tenir compte de la couleur de ses cheveux, du grain et de la teinte de sa peau, étudier son allure, ses attitudes et, lorsqu'on fait choix d'une parure nouvelle, ne point demander: "cela se porte-t-il?". Mais bien: "cela me va-t-il?" car là est le grand point. Dissimuler, en matière beauté, dans la mesure du possible les imperfections physiques, faire ressortir les charmes et les avantages dont la Nature a été plus ou moins prodigue à notre égard, tel est le secret de l'art qu'ensemble nous allons étudier.

ETUDE COMPLEXE

Pour faciliter cette étude à la fois attrayante et complexe,il n'est point sans utilité de transcrire maints aphorismes la concernant. En fait, cette transcription constitue à elle seule un véritable programme. A la consulter et le suivre, notre science sera plus complète et plus éclairée.

En matière parure, répéter les verticales tend à hausser le corps, la répétition des horizontales tend à l'élargir.

Dans le vêtement et la parure, l'indivision est un élément de grandeur.

L'ampleur non exagérée ajoute de la grandeur optique à la figure humaine.

Dans le vêtement des femmes, le choix de l'étoffe est une condition primordiale de la beauté.

Il faut ,dans le vêtement féminin, considérer trois caractères principaux: sévérité, grâce, magnificence.

Dans le vêtement féminin, chaque partie a son caractère et contribue à donner à la toilette la personnalité désirable.

UNE PARENTHESE

Ici ouvrons une grande parenthèse pour insister sur le rôle que, dans notre toilette, jouent concurremment le corsage et les manches, la ceinture et l'écharpe, sans oublier la veste et le manteau: leur combinaison, leur jonction, leur adjonction suffisent à modifier et à déterminer une physionomie.

Semblable aux autres, l'Art de la toilette est soumis aux conditions immuables du beau: l'ordre, la proportion, l'harmonie.

Seront soumises aux règles de l'harmonie, les parties accessoires de la toilette: souliers, gants, fanfreluches et frivolités.

C'est à dessein qu'il n'a point été parlé de la couleur. A elle seule, elle constitue une des branches les plus importantes de l'art de la parure, nous assure-t-on: par la couleur, il est facile de rendre à son gré une femme belle ou laide.

Pareille assurance donnera à nos coquettes l'impérieux désir de devenir coloristes émérites et d'en remontrer à tous sur le choix des nuances, et l'assortiment des teintes, car une couleur n'acquiert toute sa vertu que lorsqu'elle s'harmonise ou contraste avec d'autres couleurs. Savoir combiner heureusement des couleurs n'est point le fait exclusif d'un don naturel, on y parvient également en étudiant certaines lois générales.

LES COULEURS

Sans entrer dans leur détail, ce qui pourrait sembler fastidieux, rappelons que le violet, l'indigo, le bleu, le vert, le jaune, l'orangé et le rouge sont les sept couleurs du prisme, que les couleurs qui, associées deux par deux, produisent un effet semblable à la lumière blanche sont des "couleurs complémentaires": violet et jaune, bleu et orange, indigo et jaune, bleu verdâtre et rouge.

Les "couleurs fondamentales" sont le bleu, le jaune et le rouge, qui ne peuvent être obtenues par le mélange d'autres couleurs. Toutes les autres sont des couleurs composées pouvant être reproduites à l'aide de couleurs fondamentales.

LES NUANCES SEYANTES

Etant donné ce qui précède, on comprendra aisément qu'il soit dit que:

"La coloration générale de la toilette doit être la couleur complémentaire de la nuance de celle qui la porte." On entend ici par coloration générale, la teinte résultant de toutes les nuances composant l'habillement. Forte de cette assertion, la rousse choisira le vert, la blonde dorée, le bleu verdâtre. La brune aux cheveux "aile de corbeau" fera ses délices du rouge. Le violet se réserve pour les cheveux chatains; quant au jaune, n'est-ce point Balzac qui la nomme "le fard des brunes?" A parler franc, on en dit autant du rouge.

Apprenons donc à associer des couleurs amies, telles le bleu et le vert, et à rapprocher à doses inégales des couleurs complémentaires comme le vert et le rouge, le violet et le jaune. Ne commettons jamais l'hérésie de juxtaposer ensemble les couleurs disparates que sont les mordorés et le grenat, la teinte feu et le mauve. Ce n'est point ainsi que l'on crée cette harmonie dont tout artiste cherche à augmenter la suavité et le piquant en prononçant ce qui demeure indécis, en relevant ce qui est fade, en tempérant ce qui est dur, en mettant en relief ce qui est appelé à plaire, et rachetant ce qui peut déplaire.

LES TONS ADOUCIS

Pour les personnes auxquelles tel souci semble par trop raffiné, il existe les gris légers, les gris perle, les dérivés et les composés du marron, du jaune et du rouge: havane foncé, amadou brun, vieux chêne. Le noir semble être une teinte de tout repos, il n'en est rien, celui qui sied à la blonde ou à la rousse enlaidit la brune si il n'est soyeux et brillant.

D'ailleurs, il est brune et brune, celle au teint clair, aux yeux de velours noir supportera le blanc et gagnera à s'entourer de couleurs douces et à éloigner les couleurs vives qui pourraient accuser la fatigue des traits.

Quant aux blondes, la douceur de leur ensemble qui parfois confine à la fadeur, demande à être rehaussé par des teintes vives.

Si le blond se réchauffe de quelques tonalités dorées, on peut faire choix d'une couleur complémentaire: violet, lilas, pensée. Un joli blond très tendre supporte le rouge rubis et le rouge caroubier, ce qui nous montre que le rouge n'est point la parure exclusive des brunes; il en va de même pour le jaune dès l'instant où cette teinte s'assortit au ton le plus clair des cheveux et se rehausse d'une teinte tranchante.

LES CHATAINES

Aux chataines maintenant: placées dans des demi-teintes de la couleur, elles ont l'avantage de s'accommoder de ce qui plaît aux blondes et sied aux brunes; la vivacité de leur teint règlera seul la vivacité des teintes de leurs costumes. Pour elles, point de jaune pur, de rouge ardent; en revanche, il leur est loisible de choisir entre le maïs et le rouge capucine, le turquoise et le bleu lumière.

Le vert d'une intensité moyenne convient aux rousses.

LE COUTURIER

Tout l'art du couturier consiste à choisir et à doser ses nuances "selon son désir de fortifier ou d'adoucir, de surexciter ou d'apaiser les couleurs naturelles de la personne qu'il veut embellir au moyen des couleurs dont se composera sa parure."

"Voyons, se dira-t-il, avant de fixer son choix. Quelle lumière éclairera mon oeuvre? Sera-ce celle du matin ou du soir? Du nord ou du midi? De quel artifice vais-je user pour masquer imparfaitement tel ou tel défaut? Ne vaut-il pas mieux l'accuser avec une franche adresse? Faute de ne pouvoir éclaircir le teint basané de sa cliente, l'homme de l'art le soulignera, ce teint, à l'aide de jaunes éclatants, de rouges violents.

LE JAUNE

Chaque couleur semble avoir son caractère et sa destination. Fils aîné de la lumière, le jaune est généralement regardé comme la plus belle des couleurs. L'or, le blé sont revêtus de cette teinte souveraine sans laquelle les spectacles de la nature ne sauraient être grandioses.

Tacheté de noir, ce jaune revêt les fauves redoutables, les insectes dangereux.

L'ECARLATE

Le rouge, lui, semble être le centre des couleurs primordiales. On retrouve sa teinte splendide dans les feux de l'aurore, et les couchers de l'astre glorieux. En circulant dans notre organisme, le sang y répand une coloration dont le rouge s'avive plus ou moins selon les émotions ressenties. Fleurs, oiseaux se revêtent de teintes rutilantes lorsqu'ils volent ou éclosent en des pays brûlants. A en croire ses admirateurs, le rouge a une expression de magnificence, de dignité et de pompe. Juges et prélats s'en revêtent aux grands jours. De cette teinte on pourrait dire quelle est orgueilleuse, impérieuse, volontaire.

LE BLEU TENDRE

Pureté, limpidité semblent être l'expression du bleu. Il paraît détaché du ciel ou sorti de la mer. Insensiblement, il va du blanc au noir, permettant ainsi de parer l'enfance et de revêtir l'homme mûr. Il est l'expression de la solitude et du mystère.

De l'union du rouge et du bleu naît le violet, teinte où se retrouve la magnificence du premier, l'humilité du second. On en a fait une teinte de pénitence, mais il s'agit alors du violet franc et non point de celui qui, plus chargé de cramoisi que celui de l'arc-en-ciel, se charge de pourpre et en fait la robe des évêques et des dames mûres.

LES TONS CHAUDS

Mélange de jaune et de rouge, l'orange semble être une émanation de lumière et de chaleur. Admirablement teintés, les couchers de soleil, le prodiguent sur leur rutilante palette, mais pareille prodigalité ne saurait s'admettre dans la parure féminine. Quelques touches, d'ici, de là, accéléreront la neutralité d'une teinte, la tristesse d'une nuance.

LE VERT

Issu du jaune et du bleu, le vert fait valoir les teintes qui l'approchent. Fleurs, fruits, s'accompagnent du vert des feuilles les faisant ainsi valoir par analogie au contraste. Riante, modeste, claire et tendre, elle éveille des idées aimables, sereines, repose l'esprit et la vue. Le vert amande, le vert jade sont parure de jeunesse et, pour les petits comme pour leurs soeurs aînées, il est charmant de les voir se mouvoir en leurs ajustements couleur de la nature.

LA CHANSON DES COULEURS

Telle est l'expression morale des couleurs; on sait aussi qu'il les faut assortir, dans la parure féminine, à la nuance correspondante le plus généralement à la teinte de la peau, à la couleur des yeux. Il faut également, dans le choix des parures du soir, tenir compte du changement que la lumière apporte à la couleur des tissus. Ce tissu gagne ou perd selon que sa teinte se rapproche du jaune ou s'en éloigne. Le violet, lui, se décompose et, se dépouillant de son bleu, tire sur le rouge.

S'il est pur, le bleu tire sur le vert; foncé, il se fait dur, noir; éclair il blanchit passant ainsi au gris. Sous un luminaire jaune, certain bleus acquièrent le ton de la turquoise. Dans la gamme des verts, plus un vert est jaune plus il est joli le soir. Le vert pomme singe l'émeraude. Le vert paon jaunit à la lumière, celle-ci dévorant le bleu. Tous les jaunes s'épanouissent sous les feux du soir, mêlés au rose, ils donnent un saumon ravissant.

Les rouges, eux, gagnent encore en splendeur, le rubis s'exalte, le nacarat s'éclaircit et le cerise devient ponceau qui, lui, se rapproche des tons capucines. Quant à l'orangé il s'incendie pour devenir couleur de flamme.

Le blanc supporte mieux la lumière que le noir et le gris d'argent prend des teintes rosées.

Ainsi documentées sur la variabilité des teintes et leur répercussion sur le teint, il sera facile à toute femme de choisir celle qui lui sied le mieux en complétant et avivant sa beauté.

L. DE MONCEAUX.

LE FRERE ET LA SOEUR

Vêtus de même manière, nos bébés sont charmants. A gauchhe, en toile de Vichy orange, cette blouse est brodée en violet, au point de croix du galon. —C'est rouge vif que le galon au point de croix est brodé sur cette petite robe en voile de coton bleu.

Une tisane pour les nerfs d'un effet sûr et prompt

Les personnes très nerveuses peuvent faire usage du tilleul ou de feuilles et de fleurs d'oranger, en infusion. Une forte infusion de racines de valériane est la meilleure tisane que l'on puisse prendre dans l'épilepsie et les maladies nerveuses caractérisées par la tristesse. Une infusion légère de valériane ne peut produire aucun effet, il faut une bonne poignée de cette racine pour une pinte d'eau et cette tisane se prépare en mettant les racines dans l'eau froide, retirer du feu au moment ou l'eau "frise" sans attendre l'ébullition; couvrir la casserole et passer lorsque l'eau est devenue plus que tiède; boire aussitôt.

Le prix d'une femme chez les Africains

Dans l'Ouganda (Est africain), le prix habituel d'une femme est de quatre boeufs, six aiguilles et une boîte de cartouches. C'est sensiblement moins que chez les Hottentots, où, suivant l'âge, la force et la beauté de l'intéressée, celle-ci peut valoir de deux à dix vaches; et moins que chez les derniers Peaux-Rouges, dans la tribu jadis fameuse des Navajos, où il faut compter de huit à dix chevaux, pour avoir une femme convenable.

Mois, chez les Tartaros, c'est bien mieux: une femme coûte exactement son poids de... beurre, ce qui, entre parenthèses, doit la mettre actuellement hors de prix. Moins galants, les Hindous Kisans passent marché pour une poignée de riz et une "roupie", qui, espérons-le du moins, n'est pas une roupie de singe. Tandis que les Hishmis de l'Assam estiment que la plus belle femme du monde vaut tout au plus un couple de... gorets!

Morale: estimez-vous heureuses, mesdemoiselles, d'être nées canadiennes, c'est-à-dire: sans prix!

ROBE DU SOIR

En crêpe georgette mauve incrusté d'une dentelle de soie du ton, avec une fleur de taffetas, cette robe est d'une ligne harmonieusement simple.

UN GILET BRODE

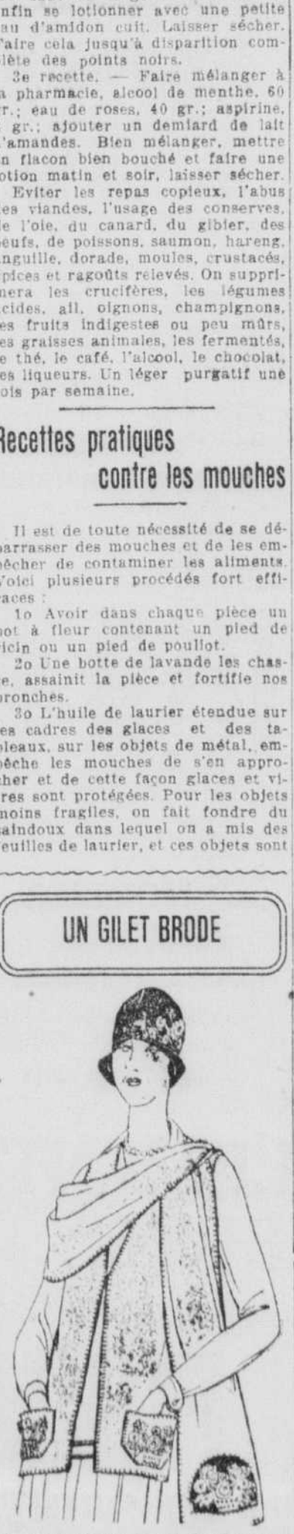

En kasha beige brodé de fleurettes de laine, voici un charmant gilet droit, entièrement ourlé d'un point de grébiche noir. L'écharpe de même tissu porte les mêmes garnitures.

FEUTRE ET FLEURS

Cette petite cloche en feutre est garnie de gros grain d'un ton différent et de 2 petits bouquets disposés symétriquement de chaque côté.

LA DENTELLE PRECIEUSE

Cette robe est en mousseline de soie paille incrustée et garnie d'un gros point de Venise de ton bis dessinant de chaque côté des pans crénelés de tunique.

L'embellissement du Home

LE FOYER EST LE SANCTUAIRE DES VERTUS FAMILIALES

La salle à manger improvisée ajoute un charme de plus à la confortable maison des champs

Tous les styles, toutes les fantaisies sont permises dans cet arrangement délicieux qui a l'attrait de la nouveauté, grâce à la disposition harmonieuse du moindre bibelot.

LES TONS MELANGES

La salle à manger improvisée est une fantaisie charmante, appréciable surtout à la campagne pendant le séjour d'été.

La même pièce peut se transformer entre l'heure des repas en un petit home intime où l'on peut se réunir pour causer, écrire, lire ou travailler à un ouvrage agréable.

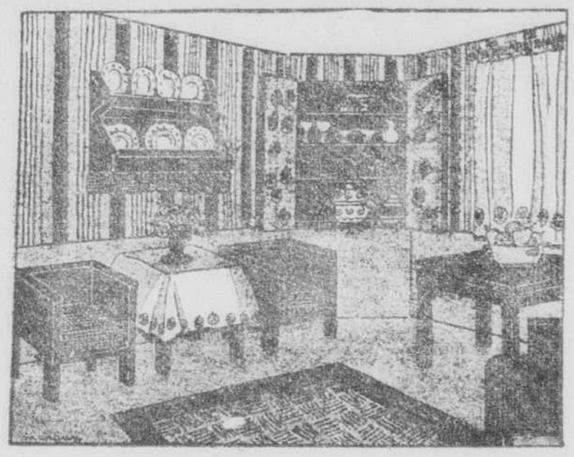

Simple et facilement adaptable dans la maison de campagne la salle à manger que voici est d'une harmonie discrète et tout à fait charmante.

Tous les styles sont acceptables pour ce genre d'installation à laquelle on peut donner un caractère rustique et ancien en groupant quelques tables et quelques chaises dénichées dans les fermes et les greniers avoisinants.

Sur notre projet nous montrons un arrangement fait avec de simples meubles de bois blanc passés au brou de noix et cirés, ou laqués.

La baie est voilée d'étamine ornée de fleurs peintes brodées ou appliquées.

Ces mêmes fleurs se retrouvent à l'intérieur des portes d'un placard joliment tapissé d'étoffe à l'intérieur. A l'heure du repas, les portes restant ouvertes, on aperçoit l'arrangement des faïenceries et des verreries. On évite ainsi l'encombrement d'un buffet.

Autour de la pièce sont alignées de petites tables de même dimension et les sièges, fauteuils bas, garnis de coussins. Ces tables au moment du repas sont réunies au centre de la pièce par deux, quatre ou six, selon le nombre des convives.

On choisira pour l'ensemble de la pièce des tonalités rouges et ocre, ou bleu gris; dans le premier cas les fleurs seront des coquelicots et dans le second des bluets.

Quelques bouquets de ces jolies fleurs des champs et quelques coupes garnies de fruits seront placés sur les tables lorsque celles-ci à nouveau seront alignées contre le mur.

MARGUY.

LA CONQUETE DE L'AIR, PAR NICHOLAS AFONSKY. (TOUS DROITS RESERVES)

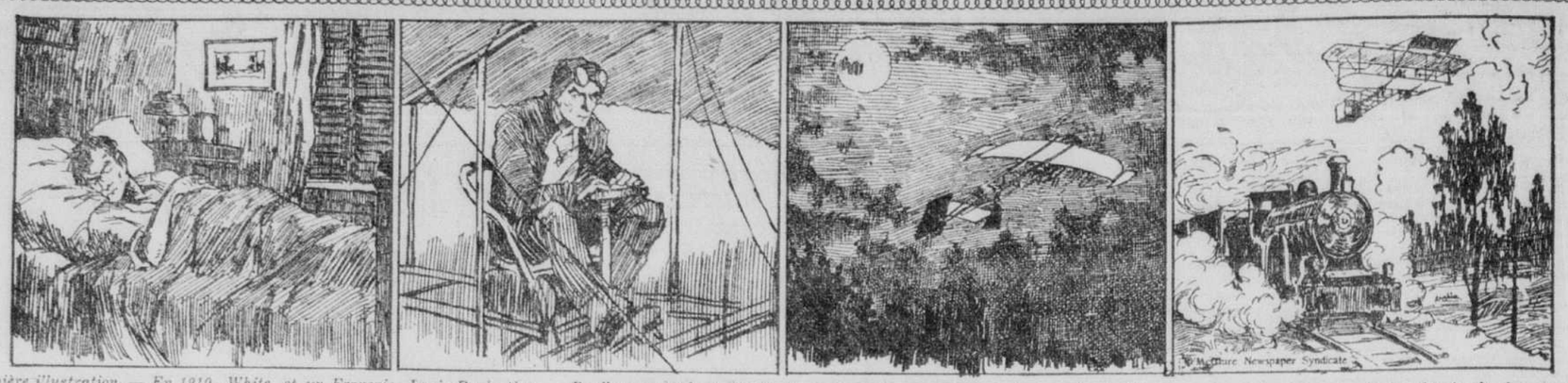

Première illustration. — En 1910, eut lieu la grande envolée, Londres-Manchester, pour un prix de 10,000 livres, offert par le "London Daily Mail". Un Anglais, Claude Grahame-White, et un Français, Louis Paulhan, furent prêts à partir, le 28 avril. La température était maussade. White décida alors d'attendre et coucha à l'hôtel. Deuxième illustration. — Paulhan, cependant, décida de tenter l'expérience, malgré le mauvais temps. Il partit. Immédiatement, White en fut averti et il ne tarda pas à se rendre sur le terrain d'aviation. Il en vint à la conclusion, qu'il survolerait durant la nuit et malgré l'obscurité. Troisième illustration. — Il fit placer des lampes spéciales au point de départ et s'en alla à l'aventure. Quatrième illustration. — Vers le même temps, Paulhan, après une nuit de repos, partit de bonne heure le matin pour terminer son envolée. Il suivit la voie du chemin de fer et atterrit sur le champ préposé à cet office. Il avait gagné la course. Une foule immense l'entoura et l'applaudit longuement.

L'ELECTRICITE

Ce qu'est la boulangerie de nos jours

Grâce à l'électricité, la main-d'oeuvre a été fort réduite. —La machine à pétrir.

LA PILE VOLTAIQUE

Les bons vieux jours de la boulangerie sont maintenant passés et la lutte contre le pâte pour laquelle il fallait les bras robustes du boulanger sympathique ne se voit plus qu'en peinture. Aujourd'hui, la fabrication du pain ne consiste plus qu'en une procession d'ingrédients à travers des appareils émaillés de blanc et d'un four à l'électricité. Partout, dans la boulangerie murmurent les moteurs. Sa confection se résume à une seule manoeuvre ininterrompue, à partir du moment où la farine arrive dans la boulangerie, jusqu'à ce que le pain, enveloppé par l'électricité, fasse son apparition dans la salle de l'expédition. De nos jours, le travail manuel joue une part infime dans la boulangerie.

RIEN NE RENVERSE

Dans la plupart des grandes boulangeries, la farine passe par un crible qui la malaxe convenablement. Un moteur met alors un récipient en mouvement sur un convoyeur qui le penche au-dessus d'une huche. Lorsqu'une huche est remplie, il n'y a aucun danger qu'elle renverse car un appareil automatique arrête le moteur dès qu'un poids de farine a été atteint.

Lorsque le pain est prêt à être confectionné, la farine est enlevée du fond d'une huche par une espèce de débourreur qui agit comme une mèche de drille. La farine est pesée pour chaque fournée, un appareil électrique arrêtant la fermentation en temps. Ici, la procession dont nous parlons plus haut commence.

UNE SIMPLE MANOEUVRE

Des bassins de balance mesurent le volume d'eau nécessité par la quantité de farine donnée et autres ingrédients et le tout passe dans la machine à pétrir. Le dur labeur du boulanger d'autrefois commençait alors. Mais au lieu, ici, que la pâte soit pétrie à bras d'homme dans une grande huche, un moteur fait tout le travail à l'intérieur. Un appareil de 50 chevaux-vapeurs malaxe l'eau à la farine et il peut lever 1,000 livres de cette pâte. Généralement, les ingrédients sont distribués dans l'appareil par des conduits au plafond. Ceux-ci également soulèvent les baquets remplis de pâte d'un pétrisseur à un autre. Dans la chambre des pâtes, différents petits moteurs sont fort occupés. L'un agite l'eau froide, un autre fait fonctionner une pompe, un autre un éventail, etc.

La pâte est ensuite taillée à l'aide d'appareil de partage et chaque morceau est mis en marche vers le four à une vitesse suffisamment lente pour que la pâte ait le temps de se couvrir d'une couche de peau. La température et l'air sont contrôlés par des éventails électriques et des laveurs à l'air, appareil inconnu autrefois du boulanger.

ENFIN VOICI LE PAIN

Un moteur d'un demi-cheval-vapeur active un convoyeur très lent qui conduit la pâte préparée dans le four. Les pains dorés sortent d'une chaleur uniforme comme le prouve une jauge, et cela après avoir été promenés dans le four. Ils sont ensuite dirigés, par séries, vers l'appareil de l'empaquetage qui livre sa marchandise telle que la ménagère la trouve dans sa cuisine.

BREVES INFORMATIONS

A Vienne, dans certains restaurants, les tables sont garnies d'écoutes.

* * *

L'électrification dans les fermes aux Etats-Unis augmenta de 86.6 pour cent au cours de 1926, en dépit du fait que cette année ne fut pas l'une des meilleures pour nombre de fermiers.

* * *

Dans le monde scientifique, on célébrera en septembre le centième anniversaire de la mort d'Alessandro Volta, un italien, découvreur de l'action électrique de la pile voltaïque, contribution à la science dont on ne saurait se passer dans presque tout les appareils électriques, même le radio et la transmission du télégraphe.

L'électricité du Canada

(Du correspondant de la PRESSE)

Saint-Jean, Qué., 19. — Le village d'Alburgh, Vt, recevra bientôt du Canada, de l'énergie électrique. La compagnie Southern Canada Power Co. aura en effet une ligne allant vers cette partie du Vermont. La compagnie du Rutland Railway sera un des plus gros consommateurs. Tous les magasins et la grande partie des particuliers en profiteront.

Des sympathies à la famille Noé Leclaire

Tributs floraux : Mme Noé Leclaire, M. et Mme Emile Leclaire, M. et Mme Aimé Lamarche, M. et Mme Léonidas Leclaire, M. et Mme Emile Lachapelle, Rév. G.-A. Leclaire, M. et Mme Louis Dupuis, M. Albert Leclaire, M. Lucien Leclaire, M. Rosario Leclaire, M. Napoléon Leclaire, M. T.-A. Fauteux, M. et Mme W. Robertson, Mlle Louisa Robertson, famille Henri Lauzon, Regent Knitting Mills Ltd, M. et Mme J.-A.-Bourdon, M. Albert Leclaire, Liverpool, London & Globe Ins. Co. Ltd, M. Lucien Leclaire, le club de raquetteurs "Le Boucanier".

Offrandes de messes : Mme Noé Leclaire, Rév. G.-A. Leclaire, Soeur Marie-Onésime du S.-C., M. Albert Leclaire, M. Lucien Leclaire, notaire Dominique Pelletier, famille Noé Leclaire, MM. les officiers du pénitencier Saint-Vincent de Paul, M. Henri Lauzon, Mlle Blandine Brazeau, M. et Mme Joseph Girard, M. Alfred Martineau, Mlle Gilberte Chevrette, M. et Mme Joseph Boyer, M. et Mme J.-L.-A. Lemieux, La Cie J.-E. Briard, l'abbé Donat Béliste, le Conseil Lafontaine, Chevaliers de Colomb, M. et Mme Adrien Leclaire, M. et Mme Edouard Leclaire, famille Dr Dazé, famille Treffié Berthelette, Mlle Germaine Chevrette, M. et Mme Lionel Rolin, famille L.-A. Massé, Mme Valère Rufflier, Mme V.-F. Forget, Mlles Robert, M. et Mme Z. Maisonneuve, M. et Mme Alfred Moleur, M. et Mme J.-A. Julien, M. et Mme A. Deschamps, Mme H. Marceau, M. B.-L. Gareau, Mme Joseph Bourdon, Mme J.-E. Cormier, Mme B.-L. Gareau, M. et Mme J.-A. Lachapelle, M. et Mme J.-H. Poulin, M. William Gravel, Mlle C. Trudeau, M. et Mme J.-A. Moleur, M. Benoit Gareau, M. et Mme Alcide Moleur, Mme O. Martineau, M. et Mme Eugène Lachapelle, M. Léandre Fauteux, M. J.-O. Généreux, M. et Mme J.-A. Cardinal, M. et Mme H. Lefebvre, Mlle L. Brosseau, famille Dr Camille Bernier, Mme E.-X. Dupuy, MM. N. Ouellette & Fils, Mère Marie de Bon Secours, supérieure provinciale, Rév. Soeurs du couvent d'Hochelaga, Soeur Marie-Anaclet, C.N.D., Rév. Soeur Marie Vianney, Rév. Soeur Onésime du S.-C., couvent d'Hochelaga, M. et Mme Octave Chabot, Mlle Blanche Leclaire, Mlle Annette Leclaire, Mlle Madeleine Leclaire, Mlle Jeanne Leclaire, M. André Leclaire, M. Rosario Leclaire, famille D. Boivin, Mme Ferdinand Archambault, famille Henri Lauzon, M. et Mme Octave Généreux, famille Panet, famille D. Dazé, famille Turcot, M. et Mme J.-Ulric Archambault, M. et Mme Napoléon Ouimet, M. et Mme A. Bertrand, M. Albert Jetté, Mme E. Leclaire, M. et Mme J.-L. Brenner, la succursale Sainte-Vierge, Artisans Canadiens-Français, M. et Mme Alcide Léveillé, Mme J. Lachapelle, M. J.-O. Généreux, M. et Mme Léopold Leclaire, M. et Mme Honoré Leclaire, M. et Mme U. Lamarche, Mlle Flore Deschamps, M. et Mme Ubald Rose, M. Lucien Leclaire, famille Théodule Charbonneau.

Télégrammes de sympathies : colonel P.-A. Piuze, S.-Vincent de Paul, M. E. Primeau, S.-Vincent de Paul, Mme L'andrinne Fauteux-Paquin, Labelle, M. et Mme Alphonse Millette, Shawinigan Falls, Mlle Adéline Millette, Shawinigan Falls, Mlle Angéline Millette, Shawinigan Falls, M. et Mme H. Desaliers, S.-Hyacinthe, Mme Théodule Bibeau, S.-Hyacinthe, famille Massé, Rimouski, Mme J.-B. Goulet, Québec, famille J.-R. Larocque, Val David, famille Frenette, Val David, M. L. Dufresne, Val David.

Témoignages de sympathies : Monseigneur L.-A. Tubbur, curé, l'abbé G.-A. Lamarche, curé, Rév. Soeurs du couvent d'Hochelaga, la supérieure, Soeurs Providence, Hospice Auclair, Soeur Tardif, Rossire-J. Dion.

Théotime, Soeur Zénon, Soeur Antonin, la supérieure locale Soeurs S.S. Nom J.-M., Soeur Adeline, supérieure, le maire de Montreal, le Conseil Lafontaine, Chevaliers de Colomb, M. Médéric Martin, Liverpool, London & Globe Ins. Co., Mme L.-N. Miller, Mlle M. Beauchamp, M. J.-P.-A. Valiquette, Mme Charles Archambault, M. et Mme Ernest LeMoyne, M. et Mme P. Desforges, Mme J.-A. Brousseau, Mme A.-V. Lachapelle, Dr et Mme A.-M. Choinière, famille R.-E. Painchaud, Mlle Painchaud, Mme G.-E. Cartier, M. J.-H. Langevin, M. Charles Archambault, M. E.-W. Villeneuve, Mlle Décary, Mlle Cyphot, Mlle Marcelle Gagnon, M. Hector Beaudry, M. A.-E. Goyette, Dr A. Duhamel, Mme Bourbonnière, Mlle Bourbonnière, M. Frédéric-C. Lavrière, M. Joseph-N. Lagarde, Mme veuve T.-A. Villebond, M. Alcide Chaussé, M. Jean-Charles St-Louis, famille Napoléon Valiquette, Mlle L. Lagarde, Mme G. Bousquet, M. Léopold Larochelle, M. J.-O. Pineault, M. Maurice Forget, M. J.-R. Riendeau, M. Pierre Forget, M. et Mme De Cash, M. Léopold Pichette, M. et Mme Gustave Leclerc, M. et Mme Achille Latrelle, Conseil des Dames de Sainte-Anne, Saint-Jean-Baptiste, M. et Mme Joseph Galarneau, famille F.-D. Renaud, Mme Alphonse Leclaire, M. et Mme Léopold Leclair, Mlle Lussier, Mlle Hélène Charbonneau, M. et Mme E. Carrier, M. T.-Z. Aubut, Mme Pierre Barrette, M. Jospeh-L. Renaud, M. J.-P. Vinet, Mme Samuel Rabinovitch, Mme J.-E. Campeau, Mme J.-Albert Martin, M. Aimé Richard, Mme A. Jobin, Sr M. de Lourdes, M. Albert Jetté.

Feu M. J.-T. Grégoire

(Du correspondant de la PRESSE)

S.-Sylvestre.—A l'Hôtel-Dieu d'Arthabaskaville, est décédé le 5 du courant, M. Joseph-Théodore Grégoire, âgé de 60 ans, fils de M. Joseph Grégoire. Ses funérailles ont eu lieu à S.-Sylvestre.

La levée du corps fut faite à la maison mortuaire, par M. le curé A. Lachance. Le service fut chanté par M. l'abbé D.-G. Pettigrew, vicaire de Beauceville, ami de la famille. Pendant le service, deux messes furent dites par M. le curé Lachance et M. l'abbé G. Jacques. La chorale, sous la direction de Mlle A. Drouin, exécuta la messe de Pérosi. Les porteurs, sous la direction du Dr Louis-Philippe Dubé, étaient MM. Désiré Payeur, Ernest Vaillancourt, John Marceux, Emile Napoléon Williard Delisle, Georgie Délisle, J.-Alphonse Dion, Auguste Côté, Rosaire Fecteault, Alphonse Nappert, Emile Tardif, Rossire-J. Dion.

Le deuil était conduit par le père du défunt, M. Joseph Grégoire, son frère, M. W. Grégoire, Mlle M.-E. Grégoire et Mme Alphonse Létourneau (Léda), son beau-frère, M. Alphonse Létourneau ; ses neveux et nièces, Robert et Hélène Létourneau; M. et Mme Oliva Désorcy, Mme R. Houle, M. et Mme Joseph Lagueux.

Dans le cortège on remarquait, M. et Mme Ovila Désorcy, et leurs enfants, M. R. Houle, M. et Mme Joseph Lagueux, MM. Arthur et Philippe Therrien, John Murtagh, Mme Daniel Meony, M. Emile Tardif, M. et Mme Joseph Tardif, MM. Théodore Dion, Jos. Clansy et Emile Dion.

Feu Mme Narcisse Dumas

(Du correspondant de la PRESSE)

Saint-Jude—Ces jours derniers, ont eu lieu, au milieu d'un grand concours de parents et d'amis, les funérailles de Mme veuve Narcisse Dumas, née (Marie) Beauregard, âgée de 90 ans et 18 mois. La levée du corps fut faite par M. l'abbé François Leblanc. Le service fut chanté par M. H. Bélisle, curé de la paroisse. Au choeur, on remarquait MM. les abbés G. Lusignan et R. Bonin.

La défunte laisse pour la pleurer deux fils: James et Joseph Dumas, de Fitchburgh, 7 filles: Mmes G. Charron et L. Beauregard, de Fitchburgh; C. Arsenault, et H. Archambault, de S.-Jude; Soeur Marie-Valérie, des Soeurs de la Présentation de Marie; Mmes F. Lavesque, d'Everell, et N. Mignault, de Worcester.

Comptaient le deuil, M. A. Martin, Les porteurs: E. Gaudette, T. Chartier, A. Peltier, J. Archambault, L. Roy, J. Berthiaume.

Dans le cortège: M. J. Dumas, Mme C. Arsenault, M. et Mme H. Archambault, M. et Mme A. Arsenault, M. et Mme H. Archambault, M. et Mme A. Arsenault, L. Gadbois, L. Arsenault, Y. Archambault, petits-enfants de la défunte; M. et Mme P. Cloutier, Mme T. Beauregard, parents de la défunte, et grand nombre d'amis.

L'exposition de Bedford

(Spécial à la PRESSE)

Notre-Dame de Stanbridge, 20.— L'exposition de Bedford s'ouvrira, le 30 du courant, pour se continuer le 31 août et le premier septembre. Il avait été antérieurement annoncé que l'ouverture aurait lieu, le 24 du courant.

POUR NETTOYER EVIERS ET ROBINETS

Servez-vous du

SNAP

Le Snap est plus qu'un nettoyeur pour les mains — il nettoie tout.

En vente dans les épiceries, pharmacies et quincailleries. 166

Voulez-vous acheter quelque chose? Servez-vous des petites annonces de la "Presse".

Feu M. J.-W. Morin

(Du correspondant de la PRESSE)

Feu M. J.-W. Morin.

Thetford Mines. — Récemment eurent lieu, à l'église S.-Maurice, les funérailles de M. Joseph-Wilfrod Morin, décédé après quelques jours de maladie, à l'âge de 18 ans et 4 mois.

Les porteurs étaient MM. H. Carrier, E. Nadeau, C. Ouellette, W. Tanguay. Le service fut chanté par M. l'abbé Marcoux, assisté de M. l'abbé Caron, chapelain de l'hôpital, comme diacre, et de M. l'abbé Gravel, vicaire à S.-Alphonse, sous-diacre.

Le deuil était conduit par MM. Albert Morin, père du défunt, sa mère, son frère, R. Morin, sa soeur, Lucille; son grand'père, M. Alf. Pinette, M. et Mme Albert Berland, ses oncle et tante, M. et Mme Al. Pinette, fils, Mme Nap. Morin, M. et Mme A. Pinette, ses cousins; Mme Nap. Pinette, sa tante; Mme Dona Roy, et J. Lachasse.

Dans l'assistance: MM. O. Chamberlain, G. Faucher, C. Lessard, J. Lessard, J. Morin, P. Dussault, Mme J. Ferland, J.-A. Vachon, E. Larose, J.-Bte Lessard, H. Veruse, Eus. Paré, O. Dubois, A. Dubois, E. Mercier, F. Martel, Rousseau, A. Poirier, E. Poirier, F.-X. Laflamme, E. Martineau, E. S.-Laurent, J. Bernard, O. Morin, G. Camiré, A. Lemay, D. Boucher, O. Vaillancourt, E. Carrier, M. Rousseau.

Feu Mme Julien Varin

(Du correspondant de la PRESSE)

Rock-Island. — Ces jours-ci, est décédée, à la demeure de son fils, Hector, à Stanstead, Mme Julien Varin, née (Malvina) Patenaude, à l'âge de 67 ans et 4 mois, après quelques jours de maladie.

Ses funérailles eurent lieu à Valcourt.

Le deuil était conduit par le beau-frère de la défunte, M. Joseph Drainville. Les porteurs étaient ses six petits-fils, MM. Olivo Hetherington, Alphonse Pomerleau, Paul Brouillette, Sarto Labine, Léopold et Théophile Lussier.

Dans le cortège: MM. Julien Varin, son époux; Hector, son fils; Mmes O.-V. Brouillette, Adélard Lussier, Wilfrid Soucy, Médéric Labine, ses filles; M. Emmanuel Patenaude, Mlle et Mme Médéric Labine, M. Achille Patenaude, M. et Mme Olivo Hetherington, M. et Mme Alphonse Pomerleau, Ernestine, Lucie, Alma, Léopold, Théophile et Olivo Lussier, MM. Camille et Adrien Soucy, Mlle Christine Labine, MM. Sarto et Roland Labine, MM. Hervé et Rachel Drainville, M. Oscar Ouimet, M. Zéphirin Paquette, M. Isidore Lussier, M. Théodore Lussier et sa fille, Thérèse, M. et Mme Louis Bissonnette, M. Médée Lussier, Mme Bombardier, Mme Jos. Bernier, Mme Charbonneau et sa fille, Maria, Mme Houle, Mme Dubois, Mme Louis Dufault, M. et Mme Eugène Lussier et Mme Jos. Dufault.

Feu Mme Joseph Chayer

Feu Mme veuve J. Chayer.

Ces jours derniers, au milieu d'un grand nombre de parents et d'amis, ont eu lieu les obsèques de Mme veuve Jos. Chayer, née Alphonsine Courcelles, décédée après une courte maladie, à l'âge de 60 ans, 5 mois et 14 jours.

Le service fut chanté à l'église Sainte-Cécile et la levée du corps fut faite par M. l'abbé Lefebvre.

Conduisaient le deuil: son gendre, M. A. Lucas; son frère, M. J. Courcelles; ses petits-fils, MM. Georges, Vianey, David, Roger, Aimé, Denis Lucas; son beau-frère, M. D. Legault; ses neveux, MM. Albert, Patrick, Joseph, Wilfrid, Julien Courcelles, Léopold, Roméo, Antonio, Josaphat, René, Ovila, Emile Legault; ses cousins, MM. Hormisdas, Jules, Frédéric Courcelles, Jules Labelle, Napoléon Forget, Jos. Duquette, M. Louis Godard, A. Parent, H. Lacas, J. Godard, J. Gelineau, A. Carpentier, Dieu-Donné Godard, J. Cholette et un grand nombre d'autres.

La défunte laisse pour pleurer sa perte une fille: Alida (Mme A. Lucas); ses petites-filles: Marguerite (Mme G. Lucas) Georgette, Marie-Claire, Jacqueline Lucas; un frère, M. J. Courcelles; deux soeurs, Alida (Mme D. Legault) et Eveline.

La famille a reçu de nombreuses marques de sympathie.

LAURIERVILLE

—De grands travaux sont exécutés dans le village. On est à construire un aqueduc qui sera pour la localité une grande amélioration. Des sources ont été achetées, dans S.-Pierre-Baptiste, à 3 milles du village. Un réservoir de 60,000 gallons sera construit et des hydrants seront placés dans les rues. Nous aurons donc une protection contre l'incendie, ce qui a grandement manqué lors de la conflagration de 1923.

—La salle publique qui fut incendiée, est remplacée par une nouvelle salle dont l'inauguration vient d'être faite.

A. Papineau Mathieu
C.R., AVOCAT
Le soir: Uptown 8921, 180 St-Jacques
76 Drummond Main 2179
54-M.s.s.vw

POUR FAIRE NETTOYER VOS FENETRES
adressez-vous à
DOMINION SIGN & WINDOW CLEANING CO.
45 RUE MANSFIELD
Tél. LAncaster 3919
Ouvrage bien fait et à bon marché fait par des hommes responsables.
Les fenêtres de l'immeuble de la "Presse" sont nettoyées par nous.

VOULEZ-VOUS vivre en SANTE?

Traitement rationnel et scientifique de tous les états d'affaiblissement général de l'organisme par les
Tablettes spéciales du Dr R. C. Laurier

INDICATIONS : Anémies du Sang et du Système nerveux. Convalescences diverses, suites de Pneumonie, Grippe, Fièvre typhoïde, Rhumatisme, Etc. Débilité, Dépression, Faiblesse, Fatigue, Neurasthénie et Névrose, Surmenage, Troubles fonctionnels et organiques du coeur.

VOULEZ-VOUS TOUJOURS EPROUVER CETTE JOIE DE VIVRE qu'un état organique stable et sain peut seul causer et maintenir? Donnez tous les jours à votre pauvre machine humaine la petite dose de médicaments nécessaires à son parfait fonctionnement. Donnez-lui son pain quotidien pour réparer sa vie cellulaire, conserver ses réserves, arrêter la rouille et l'usure. Mes "TABLETTES SPECIALES" vont certainement vous assurer ces résultats bienfaisants et si désirables. Un simple essai vous convaincra de leurs qualités réellement surprenantes.

Vente: 1196, Visitation, Montréal. Par malle sur commande acquittée, envoi franco assuré.

Prix: $1.00 le flacon, 6 pour $5.

Droits d'auteur réservés 249-l.M.s.n

Eut de gros boutons durant un an.— Cuticura soulage

"J'avais le visage et le cou couverts de boutons. Ils étaient rouges, durs, gros; ils s'enflammèrent et s'écaillèrent. La démangeaison et le brûlement étaient parfois si pénibles que je ne pouvais m'empêcher de me gratter et je devins défigurée. L'irritation m'empêcha de dormir durant environ un mois. Je souffris ainsi durant un an.

"J'essayai d'autres remèdes, mais sans succès. Je fis venir un échantillon de l'onguent et du savon Cuticura. Après m'en être servi j'achetai un pain de savon Cuticura et une boîte d'onguent et, au bout d'un mois et demi, j'étais soulagée." (Signé) Mlle Emily Doll, Riverton, Man.

Débarrassez les pores des impuretés en faisant usage tous les jours du savon Cuticura et de l'onguent Cuticura, quand nécessaire, pour adoucir et cicatriser. Le talc Cuticura est une poudre de toilette idéale odoriférante et rafraîchissante.

Echantillon de chacun gratis par la poste. Ecrivez au dépôt canadien : "Stenhouse, Ltd., Montréal." Prix : savon, 25c; onguent, 25 et 50c; talc, 25c.

Bâton à barbe Cuticura, 25c.

26 MOIS POUR PAYER

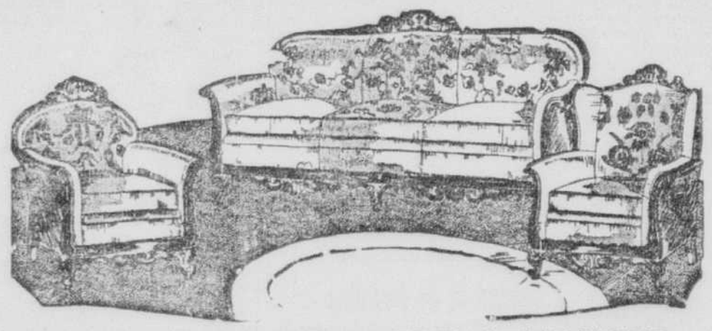

MOBILIER CHESTERFIELD

Comprenant gros Chesterfield rembourré, avec trois coussins séparés à ressorts et dossier à ressorts, recouvert de tapisserie française de belle qualité. Deux confortables fauteuils pour convenir. Prix de vente **$159**

MOBILIER DE SALLE A MANGER

MOBILIER DE SALLE A MANGER en noyer français et américain, très massif, comprenant gros buffet, table carrée à rallonge nouveau modèle, vaisselier, 5 chaises et un fauteuil avec sièges amovibles en véritable cuir. Rég. $275. Prix de vente **$159**

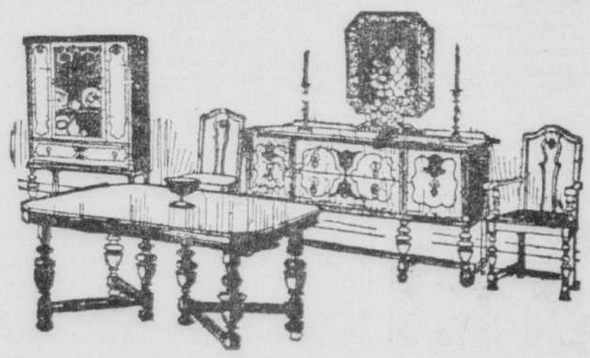

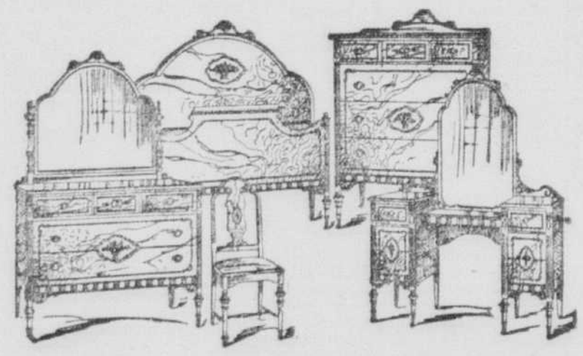

MOBILIER DE CHAMBRE A COUCHER

MOBILIER DE CHAMBRE A COUCHER fini noyer français, comprenant bureau, chiffonnier, vanity, lit à pied arqué — tous d'un excellent fini. Un mobilier très imposant. Rég. $265. Prix de vente **$159**

Poêles à gaz

Nous sommes les quartiers généraux du Nord pour les poêles à gaz — Venez voir notre assortiment complet. Ce sont tous de merveilleuses valeurs à partir de . . **$12.00**

AMEUBLEMENT DE 4 PIECES.... **$385**

Service à dîner de 45 morceaux donné gratis à tout acheteur d'un ameublement de 4 pièces.

Glacières

Nous en avons de toutes dimensions et de tous prix. Voyez notre valeur très spéciale à . . **$10.75**

CITY HOUSE FURNISHING CO.

4236 BOULEVARD SAINT-LAURENT LIMITED

Vis-à-vis le marché St-Jean-Baptiste. NOUS PRENONS LES VIEUX MEUBLES EN ECHANGE Ouvert les vendredi et samedi soirs

Le Courrier de Colette

Pour éviter l'encombrement et rendre ce courrier plus intéressant, nos correspondants voudront bien prendre note des avis ci-dessous :

1.—Ne formulez qu'une seule demande.

2.—Si l'on désire obtenir une réponse dans l'édition hebdomadaire, le signaler.

3.—Donner une adresse postale lorsqu'on désire échanger des recettes ou des renseignements.

4.—Ne poser autant que possible que des questions d'intérêt général. Les questions légales ne sont pas admises non plus sous cette rubrique.

5.—Nous ne donnons dans ces colonnes aucune adresse commerciale ; les annonces y pourvoient.

Les lettres dans lesquelles TOUTES ces conditions ne seront pas observées resteront INVARIABLEMENT sans réponse.

D.—Je n'ai que 17 ans et j'ai déjà les hanches très larges, croyez-vous que ce puisse être dû à ce que je passe mes journées assise pour mon travail de bureau. Des gens me disent que toutes les jeunes filles de bureau ont ainsi les hanches larges, est-ce vrai et y a-t-il un moyen de remédier à cela ? —QUI AIMERAIT ETRE ELEGANTE.
R.—Les trop longues stations assises peuvent en effet avoir ce résultat chez une personne dont la formation n'est pas entièrement terminée, mais ce n'est pas une chose qui est généralement constatée. Portez une ceinture élastique qui vous maintienne bien les hanches et faites autant que possible une longue marche chaque jour.

D.—Comment détacher une robe de georgette blanc gaufrée qui est tachée des fraises ?—COEUR EN PEINE.
R.—L'accident est, je le crains irrémédiable. Le crêpe georgette se lave bien, mais pas quand il est gaufré.

—Où pourrais-je me procurer un code de droit criminel et un code de droit civil et lesquels sont les meilleurs ?—L. DI.
R.—Dans n'importe quelle librairie, je ne saurais vous dire lequel est le meilleur.

D.—Faut-il avoir fait un cours classique pour étudier la pharmacie et combien d'années à l'université faut-il passer ?—UN ASPIRANT.
R.—Les études classiques ne sont pas absolument nécessaires. Demandez au secrétariat de l'université le programme des matières à apprendre pour être admis à l'étude de la pharmacie.

D. — En quelle couleur pourrais-je teindre une robe jaune-orange ?—UNE AMIE DE VOTRE COURRIER.
R.—Vous pouvez obtenir du rouge un peu plus foncé, puis du violet, du brun et du noir seulement.
D.—Quel est l'oracle pour une personne née le 25 mars ?—ORIETTA CASTEL.
R.—Intelligence, esprit naturel, amour des plaisirs de la table ; peu d'inclination au travail ; prodigalité ; beaucoup s'écarteront de la bonne voie.

D.—Est-ce qu'un manteau drab se teindrait en bleu-marine et pourrais-je le teindre moi-même ? — PLUS VITE POSSIBLE.
R.—Oui, vous pouvez le teindre vous-même en suivant bien le mode d'emploi donné avec la teinture. Il faut enlever la doublure, les boutons et toutes les garnitures du manteau.

D.—Comment puis-je détacher une robe de crêpe georgette bleue tachée par la pluie ?—UNE EN PEINE.
R.—Il faut repasser entièrement la robe sous un linge humide.

D.—La mère de la mariée peut-elle aller à l'église pour le mariage, comment sert-on le vin ? Dois-je demander pour me servir de témoin mon père ou mon grand-père chez qui je demeure ? —A. C. D.
R.—La mère de la mariée assiste au mariage, certainement. On demande des jeunes gens amis pour aider les jeunes gens de la famille à verser le vin et à l'offrir aux invités. En même temps on fait circuler des assiettes de gateaux. Vous pouvez demander votre grand-père dans ce cas.

D.—Quel jour était le 19 septembre 1895 ?—DESIREUX DE SAVOIR.
R.—C'était un jeudi.
D.—Doit-on remercier quand on nous offre des félicitations ? — FEUILLE D'ERABLE.
R.—Oui, sans doute.

D.—Comment appelle-t-on un oeuf qui n'a pas de coquille mais est simplement recouvert d'une espèce de peau ?—IDEM.
R.—J'ai entendu des gens de la campagn dir pour désignr ctt anomalie; un oeuf ardé ou hardé, mais je ne trouve ces mots, avec cette signification, nulle part.

D.—Comment enlever une tache de vin sur une robe de crêpe de Chine ? —MERCI BEAUCOUP.
R.—Lavez simplement à l'eau chaude la partie tachée et repassez humide à l'envers sous un linge.

D.—Où un jeune homme peut-il s'adresser pour faire une retraite fermée ?—UN ABONNE.
R.—A la Villa LaBroquerie à Boucherville ou à la Villa Saint-Martin, à l'Abord-à-Plouffe.

D.—Comment faire disparaître une tache d'encre sur du crêpe plat bois de rose ?—MLLE E. T.
R.—Mettez sur la tache une petite pincée de crème de tartre très légèrement humide,; laissez-là une heure et enlevez avec une petite brosse douce. Ce procédé réussit assez souvent; pas toujours cependant, car certaines encres sont indélébiles, l'encre bleue, en particulier, mais la crème de tartre ne peut abîmer le crêpe et son acide est le meilleur dissolvant de l'encre.

D.—A la correspondante qui demandait des notes sur la famille Gravel, veuillez dire qu'outre l'ouvrage de Désauniers, il y en a en outre par Taverner, concernant une autre famille de ce nom également établie à Château-Richer et dont quelques membres se sont établis dans la Beauce. Si quelque correspondant pouvait me dire où est décédé Jacques Ponceville marié à Charlotte Dupuis, en 1792, je lui serais bien reconnaissant.—QUI N'A PLUS DE REPONSE.

D.—J'ai 60 ans et je suis obligée de gagner ma vie, pensez-vous qu'il serait déshonorant pour moi de tenir seule la maison d'un homme seul aussi et plus âgé encore que moi ? J'ai un fils qui est marié; sa femme m'insulte à cause de cela et ne veut pas que son mari me parle ?—J'AI HATE DE SAVOIR.
R.—Il n'y a rien de déshonorant à gagner sa vie honnêtement et votre belle-fille est vraiment injuste de vous reprocher cela à votre âge, et ingrate aussi, car, si vous ne travailliez pas, c'est elle et son mari qui devraient vous faire vivre.

D.—Pourriez-vous me dire comment détapisser une chambre dont je voudrais faire colorier les murs ?—SINOTTE.
R.—Oui. Il faut mouiller avec un linge imbibé de térébenthine le papier et ensuite, il s'enlèvera assez facilement. Il faut cependant une certaine habileté pour refaire ensuite le mur, car le papier en aura enlevé le glacis.

D.—Peut-on laver, saus l'abîmer, un complet en palm-beach ou s'il est mieux de le faire nettoyer à sec ?—IDEM.
R.—Il est mieux de le faire nettoyer. Le tissu se lave bien mais il faudra défaire l'habit, car il serait impossible de lui conserver sa forme au blanchissage.

D.—Je me suis mis du peroxide sur la lèvre supérieure pour faire disparaître des duvets, et la peau est devenue jaune, pourriez-vous m'indiquer un moyen d'y remédier ?—C'EST LAID.
R.—Le temps aura raison de cet accident; mettez un peu de jus de citron pur, le soir au moment du coucher.

D.—Pourrais-je me procurer une carte de la ville de Montréal pour le montant de 25 ou 50 sous ?—ANNETTE.
R.—Vous pouvez en avoir une dans les librairies. Vous êtes bien heureuse d'avoir pu voir Lindburgh.

D.—Pour un mariage à la fin d'octobre, serait-il convenable d'avoir une toilette blanche avec un manteau de couleur ?—UNE FUTURE MADAME.
R.—La toilette blanche pour une mariée se porte en toute saison; on n'entre pas dans l'église avec son manteau, en ce cas; on le laisse dans la voiture. Mais, si vous n'êtes pas très fortunée, et si vous ne faites pas un très grand mariage, je se saurais vous conseiller d'adopter cette tenue qui est peu pratique et qui demande qu'aucun détail de la cérémonie ne soit pas absolument parfait.

D.—J'étais en visite dans une localité étrangère et une parente m'emmena dans une famille amie où on me présenta à tout le monde; mais un garçon qui n'était pas à la maison alors, arriva ensuite et on oublia de me le présenter, a-t-on manqué à l'étiquette ? — TRISTAN.
R.—On aurait dû vous présenter ce garçon sans doute, mais un oubli est toujours excusable, quand il est involontaire.

D.—Mon nez est un peu gros, que pourrais-je faire pour le faire diminuerg —BRUNETTE.
R.—Je ne connais aucune manière de faire diminuer le volume du nez; les compresses de vinaigre ne font que rider la peau.

D.—Quel fut le premier Boulanger qui vint en ce pays?—MARGUERITE.
R.—Pierre Boulanger, seigneur de Saint-Pierre, caporal de la garnison de Trois-Rivières, marié à Québec en 1677 à Marie-Reine Godfroy.

D.—Comment prépare-t-on une infusion de camomille pour blondir les cheveux?—MLLE YVETTE G.
R.—Faites infuser dans une pinte d'eau chaude pendant une heure, une poignée de fleurs de camomille; après avoir lavé vos cheveux et les avoir séchés parfaitement, mouillez-les avec cette infusion; cela ne blondit pas les cheveux mais leur conserve leur nuance et leur donne un joli reflet.

D.—Est-ce qu'il y a à Québec, un foyer pour jeunes filles?—PERONNELLE.
R.—Oui, la maison de protection des jeunes filles, rue Saint-Ursule, près de la rue Sainte-Anne.

D.—Veuillez m'indiquer un bon procédé pour empêcher les cheveux de tomber"—UNE ABONNEE.
R.—Si la chute des cheveux est due aux "pellicules, employez une lotion à base de pétrole, si c'est à la suite d'une fièvre, il n'y a rien à faire, mais vous en activerez la croissanec en frictionnant le cuir chevelu tous les soirs avec un mélange par parties égales d'huile d'olive et de bay-rhum.

D.—Mon fiancé est beaucoup plus âgé que moi: 43 ans et j'en ai 26. Depuis six mois, je m'aperçois qu'il a changé de manières envers moi. Il me dit et me répète qu'il a une autre amie en ville, plus docile que moi. Il est vrai que, moi, je suis autoritaire et que je lui fais des remontrances presque à chacune de nos rencontres. Il ne s'en occupe guère, cependant. Il m'écrit deux fois par mois et il vient me voir à toutes les six ou sept semaine. Qu'en pensez-vous et que dois-je faire ? — LAURETTA.
D.—Il n'y aurait guère de chances de bonheur dans un tel mariage. Votre mari vous serait infidèle puisqu'il ne peut s'empêcher de vous trahir même durant les fiançailles et qu'il a l'audace et la cruauté de vous le dire. A moins que ce ne soit une feinte pour vous forcer à lui rendre sa parole. De toutes façons, c'est ce que vous avez de mieux à faire. Il vaut mieux une déception passagère qu'une souffrance qui dure toute la vie.

D.—Je dois entrer au noviciat en septembre, dois-je avant mon départ, quand j'irai saluer le curé de ma paroisse, lui demander sa bénédiction ?
R.—Oui, ce sera tout à fait convenable.

D.—J'aurais l'intention de donner des cours privés de français, pouvez-vous me dire quel prix je puis demander, et puis-je mettre une carte à ma porte sans avoir une taxe à payer ?—SEULE.
R.—Vous pouvez demander, je pense, un dollar par leçon d'une heure. Vous pouvez mettre une carte à votre porte, sans payer de taxe. — Pour votre autre question : Votre amie est toujours dans l'Ouest, et elle est, je crois très occupée en ce moment, car elle enseigne durant les vacances et elle suit un cours d'université ,durant l'année scolaire.

D.—J'ai un poêle à gaz que je tiens le plus propre possible, et il y a tout près une fournaise avec un tuyau qui traverse ma cuisine ; or, ce tuyau que je nettoie tous les jours est toujours gras et pourtant, je ne fais que peu de cuisine, étant seule avec mon mari. J'aimerais à savoir comment remédier à cet inconvénient ? — YVONNE.
R.—C'est peut-être que la tôle est défectueuse ou que le tuyau a besoin d'être vidé. Je ne vois pas d'où cela peut provenir, mais ce ne doit pas être du poêle à gaz, si vous ne constatez pas qu'il est défectueux. Essayez donc, après avoir vidé le tuyau, et vous être assuré qu'il ne prend pas jour, de le vernir.

D.—Croyez-vous qu'à 39 ans, une fille aurait tort de chercher à conquérir un veuf de 36 ans qui est pauvre et a quatre jeunes enfants. Après combien de temps de veuvage peut-elle chercher à se faire présenter par une de ses parentes ou une amie. C'est un homme qui a rendu sa première femme heureuse ; celle-ci est morte il y a deux ans ? — TOUJOURS SANS AMIS.

R.—En soi, ce n'est pas un tort pour une jeune fille et même une personne un peu âgée de chercher à se marier, c'est même un droit. Mais il faut, si l'on est sage, chercher le mariage dans des conditions qui ne rendent pas la situation pire que celle de célibataire. C'est à vous de peser toutes choses et de vous demander si vous ne trouverez pas trop lourde les responsabilités que vous assumez. C'est très dur d'élever les enfants d'une autre et quand on s'y est engagé, il n'y a plus à rejeter le fardeau. Vous pouvez dès maintenant vous faire présenter ce veuf. Après deux ans, son deuil est fini.

D.—J'avais placé ma fillette pensionnaire dans un couvent à 14 ans ; elle s'y est tellement ennuyée que sa croissance en fut arrêtée. Elle a aujourd'hui dix-neuf ans ; ne pourriez-vous m'indiquer un traitement pour la faire grandir ? — JE VOUS REMERCIE BEAUCOUP.
R.—Il est bien rare qu'une personne puisse grandir encore sensiblement passé dix-neuf ans. Etes-vous certaine que c'est l'ennui qui a arrêté la croissance de votre enfant ? Dans ce cas, elle doit être malade, et il faudrait la faire examiner par un médecin.

D.—Quel chapeau, quelle couleur de bas et de souliers devrais-je avoir pour aller avec une robe deux pièces dont la jupe est bois de rose et beige ? Pour m'accompagner à un mariage, dois-je nécessairement demander un ami ou si je serais remarquée d'y aller seule ? —MISS REGINA B.
R.—Vous pouvez avoir un chapeau, des bas et des souliers beiges; l'ensemble sera parfait. Vous pouvez parfaitement aller seule à un mariage.

D.—Que doit-on penser des personnes qui n'aiment pas les enfants et qui ne peuvent réussir à s'en faire aimer? — PAS DE FARCES.
R.—Elles sont malheureuses, parce qu'elles sont privées de l'une des meilleures joies de la vie. Mais, assez rares sont les personnes qui n'aiment pas les enfants; ce sentiment est souvent latent et se manifeste ou se développe lorsqu'on a des enfants à soi. En général, les enfants ont l'instinct de l'affection et fuient ceux qui ne les aiment pas.

D.—Pour le correspondant qui demandait des détails sur le pont de Hull-Ottawa. Le pont porte le nom de Pont Interprovincial ou Pont Alexandra. Il sépare Hull d'Ottawa et relie ainsi les deux provinces; il mesure dix-huit cents pieds. — UN AMI DU COURRIER.
R.—Je vous remercie pour cet intéressant renseignement.

D.—Quels sont les qualités et les défauts d'une personne née le 25 juillet? — BRUNETTE DE 21 ANS.
R.—Celui qui naît dans ce mois est fort et vigoureux; audacieux, entreprenant, et heureux en affaires. Généreux et même prodigue, dans certaines occasions, il sera mesquin dans beaucoup d'autres. Heureux en ménage si l'on se marie par amour. Voilà ce que dit l'Oracle.

D.—Je retiens depuis six mois une valise de linge, parce que son propriétaire est parti sans me payer ce qu'il me devait pour pension, puis-je la vendre?—L.A.G.
R.—Non; la loi vous oblige à attendre au moins un an.

D.—J'ai la figure et les bras couverts de poils et cela est assez laid. Dites-moi quel procédé employer pour m'en débarrasser?—UNE A QUI VOUS RENDREZ UN GRAND SERVICE.
D.—Vous trouverez dans notre journal l'annonce de plusieurs dépilatoires. Je ne puis que vous recommander d'en essayer un. Je suppose que tous sont efficaces, mais je n'ai aucune connaissance personnelle. On dit aussi grand bien de l'épilation électrique. Vous trouverez également dans la "Presse" l'annonce de ceux qui appliquent ce procédé.

D.—J'ai une robe de baptême en popeline de laine crème qui a été salie un peu, pourriez-vous me dire comment la nettoyer?—FLEURETTE DE GREVE.
R.—Je ne pense pas que ce soit possible au moyen d'un procédé domestique, à moins que vous ne la laviez entièrement dans de la mousse de savon, comme un lainage ordinaire; la rincer ensuite, l'étendre à plat sur une table recouverte d'un drap, puis la repasser humide sous un linge à fer modérément chaud. Si la robe ne porte pas de garniture ni d'ornement, vous pouvez, je pense, la laver sans crainte.

D.—Que pensez-vous de la situation d'une jeune fille qui a été placée il y a trois ans, venant de la campagne, dans une famille de la ville où elle est restée depuis. Or, ces gens refusent de la laisser sortir et de lui laisser faire la moindre connaissance, sous prétexte des dangers du monde. Elle a maintenant 21 ans, et il lui semble qu'elle pourrait s'amuser un peu comme les autres jeunes filles. On refuse de la laisser sortir deux heures par soir. Un conseil, s'il vous plaît? — JEUNE FILLE BIEN SAGE.
R.—Il est certain qu'une jeune fille laissée seule la bride sur le cou, sans expérience de la ville, ne fut-ce que deux heures par soir, court bien des dangers que vous ne soupçonnez même pas, dans votre candeur. Mais, il ne faut pas, d'un autre côté, que l'on vous séquestre. N'avez-vous pas quelque parente qui puisse s'occuper de vous et obtenir de vous avoir chez elle de temps à autre. Ne pourriez-vous faire consentir ceux qui vous gardent à vous laisser fréquenter par exemple, le patronage paroissial, s'il en existe un, dans votre paroisse, ou quelques jeunes filles du voisinage qui leur seraient recommandées?

D.—Une amie à moi viendra bientôt de la campagne chez ses parents à Montréal. Devrais-je lui téléphoner la première, sachant le jour ed son arrivée, ou attendre qu'elle m'appelle et qui doit à d'autre la première visite ? —Elle vient pour assister à la profession religieuse de l'une de ses soeurs; je ne connais pas cette soeur, dois-je quand même lui envoyer un souvenir ?—MICHELINE.
R.—C'est à vous à téléphoner à votre amie pour lui souhaiter la bienvenue et c'est à vous aussi à lui rendre visite la première, sachant le jour de son arri- naissez pas la future religieuse, vous pouvez vous dispenser de lui envoyer un souvenir.

D.—Que pensez-vous d'un jeune homme qui, après m'avoir fréquentée deux mois, s'est retiré sans me donner aucune raison. J'ai beaucoup de peine, car je l'aimais ? — PETITE QUEBECQUOISE.
R.—C'est sans doute qu'il s'est aperçu que vous ne pourriez vous entendre ensemble. Faites appel à votre amour-propre pour calmer votre chagrin. Vous oublierez ce jeune homme et en rencontrerez probablement un autre plus fidèle que vous aimerez aussi.

D.—Pensez-vous que de prendre du vin blanc dans lequel on ferait macérer des feuilles de roses blanches serait un bon tonique et un bon remède pour renforcir les organes ?—UNE QUI VOUDRAIT BIEN LE SAVOIR.
R.—Le vin ne convient pas à toutes les constitutions et, de la manière que vous dites, ne doit être pris que sur l'avis du médecin.

D.—Je dois épouser un veuf; faut-il inviter les frères et soeurs de sa première femme au déjeuner, vu que je les rencontre assez souvent et qu'ils me sont sympathiques ?—MIREILLE.
R.—En ce cas, vous pouvez les inviter, je crois, mais en général, cela ne se fait pas.

D.—Que veulent dire les noms Adrienne, Roger, Lionel, Albert, Arthur, Wilfrid, Alma, Pamélia, Joseph, Almérine, Lucien, Georges, Etienne, Roméo, Rosario, Adrien, Clément et Aline ?—TOUS LES NOMS D'UNE SEULE FAMILLE.
R.—Adrienne, qui vient de loin, Roger, brave, Lionel, jeune lion, Albert, éminent, Arthur, noble; Wilfrid, homme de paix, Alma, vénérable, Pamélia, élevée, Joseph, gardien, Almésire, vénérable, Lucien, lumière, Georges, cultivateur, Etienne, couronné, Roméo, qui vit parmi les loups, Rosario, couronne de roses, Adrien, qui vient de loin, Clément, qui pardonne, Aline, piquante.—H.

D.—Quel est le nom et l'adresse de l'orphelinat de Lowell, Mass.—DIANE B.
R.—Saint-Peter Orphan Asylum, 530 Stevens St., Lowell Mass.

D.—Quelle fut la première famille Daviault qui vint au Canada ?—DIEUDONNE D.
R.—Pierre Daviau, de Saint-Pierre de Doual, diocèse d'Angers, marié à Québec, le 4 février 1737, à Marie-Angélique Charland.

FUTURE VIEILLE FILLE. — Il ne faut pas avoir de sots préjugés. Il est aussi honorable de gagner sa vie en étant une couturière habile que comme sténographe médiocre. L'essentiel, c'est de tâcher d'exceller dans tout ce qu'on fait. Je crois qu'il vous serait difficile de vous faire un salaire aussi bon que celui que vous vous faites aujourd'hui, en vous plaçant dans un bureau sans avoir d'expérience, même quand vous aurez appris la sténographie. Et, il vous sera plus difficile de vous placer.

D.J'ai invité à venir me rendre visite un jeune homme que j'avais rencontré à une tombola et qui est venu me reconduire chez moi. Il m'a répondu qu'il viendrait plus tard. Quelle attitude dois-je garder envers lui maintenant quand je le rencontrerai —UNE QUI AIME VOTRE COURRIER.
R.—Ne réitérez pas votre invitation. Soyez simplement aimable avec ce jeune homme comme avec une relation ordinaire.

D.—Auriez-vous un remède à m'indiquer pour faire disparaître, en quelques heures, des boutons dans la figure ? Ce sont des boutons qui apparaissent après que je me suis rasé ?—UN GROS MERCI.
R.—Si ces boutons ne sont produits que par l'irritation du rasoir, une bonne crème à barbe les fera disparaître; il sera bon aussi de les toucher avec un petit bâton d'alun. S'ils sont plus tenaces, ce sera signe qu'il y a quelque chose de défectueux dans votre régime ou dans votre état de santé, et il faudra faire disparaître cette cause.

D.—Où faut-il s'adresser pour subir les examens pour devenir électricien?—FORTUNAT.
R.—Au No 10 rue Saint-Jacques.

D.—Quel est le caractère d'une personne née le 6 octobre?— FROU-FROU.
R.—Nature affectueuse, confiante, un peu imprudente, imagination excessive. Sarcastique. N'a pas une conscience très claire.

D.—Nous avons perdu notre mère il y a près d'un an et demie et un groupe d'amis voudrait donner une fête pour l'anniversaire de ma soeur. Dites-moi si notre deuil nous permet de consentir à cela? Doit-on envoyer une carte de remerciements quand on reçoit un cadeau?—VEUILLEZ ME CONSEILLER.
R.—Oui, vous pouvez consentir à cette fête après un an et demi de deuil. On envoie une carte quand on n'a pas l'occasion de remercier de vive voix.

R.—Veuillez me dire s'il existe à Montréal un couvent de soeurs missionnaires et sur quelle rue? Une jeune fille peut-elle faire une retraite fermée à ce couvent?—CECILE.
R.—Les soeurs Missionnaires de l'Immaculée-Conception, 314 chemin Sainte-Catherine, Outremont. Il se fait des retraites fermées pour jeunes filles à ce couvent. Ecrivez à la supérieure.

D.—Comment procéder pour obtenir le vinaigre et la pommade camphrés ou soufrés?—MARIE-ANTOINETTE.
R.—Faites dissoudre dans une once d'alcool une once de camphre et mêlez à huit onces de vinaigre.; la pommade s'obtient en mêlant à de la vaseline blanche un poids égal de camphre en poudre. Le soufre ne se dissout pas; on en mêle à de la vaseline pour faire une pommade.

D.—Quels souliers irraient le mieux avec une robe de mole en crêpe de nuance pâle: velours noir lacés, satin noir ou cuir verni?—UNE MERE QUI AIME VOTRE COURRIER.
R.—Les souliers de satin noir.

D.—J'ai peint en blanc l'intérieur d'une glacière et je ne puis plus y laisser d'aliments sans qu'ils prennent goût de peinture, ne pourriez-vous m'indiquer un remède?—ODEM.
R.—Exposez au grand air la glacière ouverte jusqu'à ce que la peinture soit parfaitement sèche et l'odeur évaporée. Une couple de jours suffisent généralement.

D.—Je louche de l'oeil gauche et cela me déguise et m'affaiblit la vue, est-ce qu'il y a un moyen de guérir?—AVIATEUR.
R.—Oui. Voyez un spécialiste de la vue. Cette petite infirmité se guérit parfaitement au moyen d'une légère opération.

QUEBECQUOISE. — Pourquoi n'avez-vous pas voulu recevoir les jeunes gens qui ont voulu vous courtiser? Il ne fallait pas. Si vous ne voulez pas vieillir dans la solitude, il faut vous marier, avoir des enfants, un foyer. Les épreuves du mariage ne sont pas pires, si l'on sait choisir avec discernement le compagnon de sa vie que l'ennui d'une vie désoeuvrée et solitaire. On n'est justifiable de ne se point marier, quand on n'a pas la vocation religieuse, que si d'impérieux devoirs nuos enchaînent au célibat. Il est encore temps de réparer votre erreur, croyez-moi. Sortez un peu, ne refusez pas de vous laisser présenter des jeunes gens et tachez de faire un bon choix.

D.—Quelle est la valeur actuelle du franc?—BEBE.
R.—Trois sous et une fraction.

D.—Doit-on, en lui parlant, appeler un étudiant en théologie, qui porte la soutane, monsieur l'abbé? — MADAME PAULETTE.
R.—Par politesse oui, mais il n'a droit pleinement à ce titre que lorsqu'il a reçu les ordres.

ECUREUIL BLANC.—Il faut adresser vos photographies: Supplément en rotogravure de la "Presse". On les publie gratuitement et avec plaisir, seulement c'est à tour de rôle et, il y en a toujours un grand nombre qui attend.

D.—J'ai un frère qui n'est pas marié et je voudrais bien qu'il fasse un bon choix; or je sais qu'une parente aimerait lui faire épouser une jeune fille qui n'est pas méchante, mais libre et dépensière. Il me dit qu'il ne l'aime pas, mais, je crains toujours qu'il ne se lasse enjoler par elle, et cela me tourmente au point que j'en rêve la nuit. C'est plus fort que moi, je ne pense qu'à cela. Je voudrais mettre mon frère parrain de mon bébé, mais je ne voudrais pas qu'il demande cette personne. Pourrais-je parler à mon frère sans qu'il pense que je veux le conduire; j'ai plus d'expérience que lui?—UN GROS MERCI.
R.—Vous pouvez fort bien donner à votre frère de bons conseils sur son mariage, en général, mais, outre qu'il ne serait pas charitable de lui décrire cette jeune fille, ce serait pas habile, car les jeunes gens sont jaloux de leur indépendance et souvent portés à affirmer cette indépendance en agissant de contradiction avec les avis qu'ils ont reçu impatiemment. Usez donc de beaucoup de tact. Puis, tachez de vous détachez un peu de cette affaire qui, après tout, ne vous touché qu'indirectement. Demandez vous-même la marraine de votre enfant si vous craignez d'en laisser le choix à votre frère. C'est tout à fait dans l'ordre.

UN CONFRERE DE CLASSE.—Votre confrère réside au presbytère de Saint-Edouard, à Montréal.

D.—Où gaut-il s'adresser pour obtenir une position d'institutrice à Montréal et faut-il s'y prendre longtemps à l'avance?—UNE PETITE INSTITUTRICE.
R.—On adresse une demande écrite au secrétaire de la Commission scolaire Catholique, 87 rue Sainte-Catherine ouest. Il faut s'y prendre longtemps à l'avance; les engagements se font en juin, je crois, et il y a toujours des centaines de demandes devant le bureau.

D.—Suis-je obligée de rester dans une maison que j'ai louée par bail jusqu'au premier mai prochain, vu que je dois retourner en Europe ? — REMERCIEMENT.
R.—Vous demeurez responsable du logement jusqu'à l'expiration de votre bail. Il faudra sous-louer la maison ou prendre arrangement avec le propriétaire.

D.—Nous sommes deux frères brouillés au point de ne pas nous parler. Mon père est mort chez moi et mon frère a envoyé des fleurs. J'envoie maintenant une carte de remerciements, est-ce que je dois lui en envoyer une ? — NOE.
R.—Oui, sans doute, et ce serait une excellente occasion pour le respect de la mémoire de votre père, de vous réconcilier.

D.—Est-ce que les nouveaux mariés, au retour de leur voyage doivent rendre visite les premiers à leurs amis ? — CRI-CRI.
R.—Non ; ils envoient leur carte qui tient lieu de visite et ils attendent chez eux qu'on vienne les voir.

D.—Quelle est la signification des noms Marcel, Gilberte, Délia, Roland ? — RUBIS DE JEUNESSE.
R.—Marcel, celui qui frappe ; Gilberte, brillante ; Délia, don de Dieu ; Roland, brave.

D.—Comment puis-je nettoyer une robe comme l'échantillon que je vous envoie (crêpe bois de rose) ? — TRES PARTICULIERE.
R.—Il serait bien risqué de tenter le nettoyage à la maison. Je vous conseille de recourir à un teinturier.

D.—Connaissez-vous un procédé pour empêcher la transpiration des cheveux ? — BRUNE AUX YEUX NOIRS.
R.—Frictionnez le cuir chevelu tous les soirs avec un mélange de vinaigre et d'eau de quinine.

D.—Quel jour était le 29 juillet 1885 ? — ROSE C.
R.—C'était un mercredi.

D.—Quelle est l'adresse de John-D. Rockfeller ?—ANXIEUSE DE SAVOIR.
R.—La voici, 4 West, 54th street, New-York. — A votre autre question : C'est sans doute que le métal est usé.

D.—Qu'est-ce qu'une jeune fille pourrait offrir à un prêtre à qui elle doit de la reconnaissance, à l'occasion d'un anniversaire ? Elle peut disposer de $5. —BIEN RECONNAISSANTE.
R.—Le mieux serait de lui offrir simplement cet argent en le priant d'en disposer pour ses bonnes oeuvres. Vous pourriez, si vous le préférez, offrir un beau livre ou encore un porte-Dieu ou un cordon d'aube.

D.—Doit-on dire délivrer ou livrer des marchandises? — ANXIEUX DE SAVOIR.
R.—Il faut dire livrer des marchandises.

D.—Peut-on présenter une gerbe de fleurs pour un anniversaire de naissance, qui doit la présnter et à quel moment de la soirée? — CURIEUSE.
R. — On envoie les fleurs généralement le matin de la fête.

D.—Quelles sont les religieuses enseignant à Ottawa? — HIRONDELLE.
R.—Les Soeurs Grises de la Croix, les Soeurs de Sainte-Marie, les Soeurs de la Congrégation Notre-Dame. Ces dernières ont un pensionnat; les Soeurs Grises ont charge de la plupart des écoles et les Soeurs de Sainte-Marie, de quelques-unes.

D. — Où faut-il m'adresser pour m'abonner aux Annales de Saint-Gérard? — QUI AIME VOTRE COURRIER
R. — A Monsieur le curé de la paroisse, Saint-Gérard de Wolfe.

D. — Que faut-il faire pour être inspecteur des poids et mesures ou inspecteur de balances? — S. M.
R. — Il faut adresser votre demande au département du Procureur général, je crois, de qui relève ces emplois.

D.—Je suis très mortifiée de voir que le mari d'une jeune femme de mes amies, quand je le rencontre, ne daigne pas soulever son chapeau mais me salue de la tête seulement. Est-ce que ce n'est pas un manque d'égards ou un manque de politesse. Cela me froisse tellement que je traverse la rue quand je le vois, pour ne pas le rencontrer. Avec cela, ce monsieur se permet de faire des remarques sur ceux qui ont une position inférieure à la sienne; ceux qu'il juge ainsi ont pourtant le savoir vivre d'ôter leur chapeau quand ils saluent une dame. Sommes-nous obligés de souffrir ces parvenus?—J'ADMIRE LA GENTILLESSE DU SEXE FORT.
R.—Il faut bien subir ce que l'on ne peut empêcher, ma chère amie, et après tout, vous n'êtes pas responsable de la bonne ou de la mauvaise éducation de cet homme. Ne vous en souciez donc point et faites comme si vous ne remarquiez pas ses mauvaises manières. Dans le monde, on est souvent exposé à ces rencontres, et le savoir vivre est de ne pas paraître s'en apercevoir.

D.—J'aimerais à apprendre l'état de dessinatrice de modes, où faudrait-il m'adresser, à part les cours du Monument National?—JEUNE ORPHELINE.
R.—Adressez-vous à l'Ecole des Beaux-Arts, 723 rue Saint-Urbain.

D.—Pourquoi et d'où vient la coutume de faire brûler des cierges en faveur des âmes du Purgatoire?—UNE REPONSE S'IL VOUS PLAIT.
R.—Dès les temps les plus reculés, la flame de la cire a été considérée comme une prière, agréable à Dieu. Cette pieuse coutume est encouragée par l'Eglise.

D.—Comment nettoyer un manteau de charmelaine bleue taché de goudron? —GRAND MERCI.
R.—Mettez un peu de beurre fondu sur la tache et, au bout d'une heure, lavez à l'eau savonneuse, rincez et repassez à l'envers.

D.—Je demeure sur une route nationale, en pleine campagne, est-ce que j'aurais le droit, sans m'exposer à l'amende, de servir des repas aux touristes qui souvent me le demandent et de mettre une affiche à ma porte à cet effet ?—IGNORANTE
R.—Oui, certainement.

D.—Est-ce que le feuilleton paru dans la "Presse", il y a quelques années, intitulé : "L'homme des Ruines" est en librairie ?—MONTREALAIS.
R.—Ce roman n'est pas en librairie.

D.—Quelle est l'adresse des Religieuses de la Charité du Sacré-Coeur ? — J'AIME VOTRE GOUT.
R.—La maison provinciale et le noviciat de cette communauté sont à Sherbrooke. La Rév. mère Marie-Alexandrine en est la supérieure.

D.—Quelle est la mode comme dessus de piano ?—J'AIME VOTRE GOUT.
R.—On ne met plus guère de dessus de piano. Un joli vase ou une statuette se place à même le bois sur le piano.

R.—Quelle est la manière de teindre des plantes et des herbes en vert ? — VOUS ME RENDREZ SERVICE.
R.—On se sert de teinture ordinaire, mais on le met un peu plus forte que pour teindre des tissus.

D.—Quel jour était le 2 janvier 1907 ? —QUI AIME VOTRE COURRIER.
R.—Un mercredi.

D.—Qui pourrait me dire en quelle année eut lieu la noyade de quelques cultivateurs de Laprairie à l'île des Soeurs et quel est le nombre de ceux qui se sont noyés ?—TI-BLANC.
R.—Je publierai le renseignement si on me l'envoie pour vous.

D.—J'ai une robe de soie taffetas qui est tachée d'herbe, comment pourrais-je la détacher ?—MERCI.
R.—Le taffetas ne supporte pas d'être mouillé. Mettez sur la tache une pincée de crème de tartre légèrement humide; laissez là une heure et brossez bien. Ce procédé de détachage réussit souvent.

D.—Que disent les pivoines, les roses, les lis, les paquerettes, les marguerites et les capucines ?—CURIEUX DE SAVOIR.
R.—La pivoine, sincérité; la rose, amour qui soupire; le lis, pureté; la pâquerette et la marguerite, estime et confiance; la capucine, amour ardent.

D.—Quel est la procédé pour enlever des taches d'huile sur une robe de crêpe cendre de rose ?—LINA.
R.—Passez de l'éther sur la partie tachée en frottant légèrement dans le sens du tissu et non en cercles.

D.—Je suis une jeune fille très pauvre et je voudrais apprendre le chant sans que cela me coûte cher, à qui pourrais-je m'adresser ?—J'AIME LE CHANT.
R.—Je ne puis vous donner d'adresse, mais il ne manque pas de professeurs de chant. Plusieurs s'annoncent dans ce journal. Voyez-en un et si vous avez de réelles dispositions, je pense que vous pourrez obtenir des leçons pour un prix modeste.

D.—Faut-il absolument avoir fait un cours classique pour être admis à l'étude de la médecine à l'Université de Montréal ?—JE VEUX.
R.—Oui, car il faut être bachelier, et on ne peut obtenir ce degré qu'après un cours classique.

D.—J'ai 22 ans, je dois être fiancée à un médecin qui a 51 ans. C'est un excellent garçon que je connais depuis très longtemps. Mes parents sont morts depuis quelques années, et j'ai toujours travaillé dans un magasin. Je suis fatiguée. Croyez-vous que je fais bien de me marier dans ces conditions ? — JE L'AIME.
R.—Oui, je pense que ce mariage est raisonnable, en dépit de la différence d'âge.

D.—A quelle date est la fête de Sainte-Florence ?—BONJOUR COLETTE.
R.—Le 5 juin. C'est saint et non sainte Florence.

D.—Comment nettoyer une robe de crêpe de Chine tachée par la pluie ? — ANXIEUSE DE SAVOIR.
R.—Il faut la repasser entièrement sous un linge humide.

D.—Une parente vient rendre rendre visite quinze jours avant son mariage et ne m'y invite pas, suis-je tenue de lui faire un cadeau de noces ? — MUGUET.
R.—Si aucune invitation n'a été faite à personne, oui. Si l'on vous a négligée quand on en a invité d'autres, non.

D.—Pour la correspondante qui a demandé les noms des médecins de Saint-Jacques de Montcalm, les voici : les docteurs Zéphirin Dupuis, G.-E. Courteau, J.-E. Melançon et J.-O.-D. Beaudry.

D.—Le frère d'une de mes amies se marie et leurs parents en même temps célèbrent leurs noces d'argent, suis-je tenue de donner un cadeau à chacun ? —JE VOUDRAIS BIEN UNE REPONSE.
R.—Oui, il conviendra de donner un cadeau à chacun, à moins que, pour les jubilaires, on ne fasse une souscription pour offrir un cadeau collectif.

COEUR EN PEINE. — Oui, sans doute vous pouvez aller voir ce dentiste. Je ne puis vous donner son adresse ici. Vous le trouverez dans l'annuaire du téléphone.

D.—Nous habitons une maison neuve qui a été terminée l'hiver dernier et la cave, quoique construite en ciment est humide et le linge y moisit. Croyez-vous que ce soit malsain et qu'il en sera toujours ainsi ?—AIMEZ-MOI.
R.—Oui, c'est malsain certainement. Quant à vous dire si cela va durer, je ne le saurais. Il faudrait consulter un maçon. Voyez celui qui a construit votre cave.

D.—Faut-il connaître la couture pour être dessinatrice de modes ?—BLONDE AUX YEUX NOIRS.
R.—Non; c'est le dessin qu'il faut connaître. Adressez-vous à l'Ecole des Beaux-Arts, 728 rue Saint-Urbain.

D.—Où puis-je apprendre à accorder les pianos ?—BIEN A VOUS.
R.—Adressez-vous chez un marchand de pianos qui vous indiquera un accordeur, lequel vous prendra comme élève.

D.—Quel deuil une belle-mère doit-elle porter pour sa bru? — CAMPAGNARDE.
R.—Trois ou quatre mois de noir simple et le même temps de demi-deuil. On ne porte pas de voile pour ce deuil.

—Mlle Germaine Padoue, Matapédia demande la chanson Mary Lou, en français et en anglais.
—Mlle Jeannette Lapierre, Saint-Liboire, demande la chanson "Soirée d'Espagne."
—Mlle Florence Brûlotte, Ham-Nord, Wolfe, Qué., demande la chanson "Ne fais jamais pleurer sa mère."
—Mlle Berthe Patenaude, Granby, demande la chanson "Ne fais jamais pleurer ta mère."
—Mlle Alice Labelle, Sainte-Odile, Co. Terrebonne, demande la chanson "Dans une petite ville d'Espagne."
—Mlle Yvette Fortier, 10302 avenue Sacré-Coeur, Ahuntsic, Montréal, demande les Nos 1, 2, 3 et 40 du feuilleton "Raymonde".
—Mlle Micheline de Quercy, institutrice, camp Taschereau, Ste-Foy, demande la chanson "Laisse-moi te dire."
—M. Henri Fournel, Colinton, Alberta, demanda la chanson du prisonnier.
—M. Johnny Gauthier, Colinton, Alberta demande la chanson "L'amour pardonne".
—M. Eugène Lamoureux, Colinton, Alberta demande la chanson "Bonjour l'amour."
—Mlle Marie-Ange Bélisle, 2166 Désery, Montréal, demande la chanson "S'il n'aime pas sa mère."
—Mlle Suzette Desbois, 50 Drummond St., Sherbrooke, demande le supplément de la "Presse" du 25 juin 1927.
—Mlle Agnès Bélanger, Mattawa, Ont., demande la chanson "J'ignorais ton chagrin."
—Mlle Laurence Laniel, No 13 rue Chaussée, Valleyfield, demande la chanson du prisonnier.
—Mlle Gilberte Bélec, Mont-Rolland, Co. Terrebonne, demande la chanson "Dans une petite ville d'Espagne".
—M. Gérard Fournier, Caper Hill Farm, Johnson, Vt., demande la chanson du Prisonnier.
—Mlle Florence Mayrand, 25 Conger Ave, Burlington, Vt., Lakeside, demande la chanson "Chaque printemps."
—M. Rolland Beaudoin, Moxee City, Washington, U.S.A., demande la chanson "Dans une petite ville d'Espagne."
—Mlle Olivette Benoit, Marieville, Qué., demande les mots de la chanson "Nos coeurs émus n'oublieront jamais".
—Mlle Simone Leduc, Lac-aux-Sables, Co. Portneuf, demande les chansons "Valencia" et "Quand on a le bonheur d'être aimé."
—Mlle Gaby Taschereau, Ste-Foye, Québec, demande la chanson "S'il n'aime pas sa mère".
—Mlle Laurette Hamel, 23J Laviolette Ave, Trois-Rivières, demande la chanson "Celle qu'on n'oublie pas."
—Mlle Alma Gendron, North-Troy, Vt. R.D., No 2, demande la chanson "Ne fais jamais pleurer ta mère."
—Mlle Clara Lajoie, Iroquois, M.B., désirerait avoir la chanson "Soir d'Espagne".
—Mlle Louise Paquette, Ste-Anne-des-Monts, Co. Gaspé, aimerait recevoir des monologues.
—Mlle Yvette Hébert, Box 95, Lacolle, demande les mots de la chanson "Là-bas".
—Mlle Gilberte Bouchard, B. 75, Sayabec Station, demande la chanson "Ange de mon berceau".

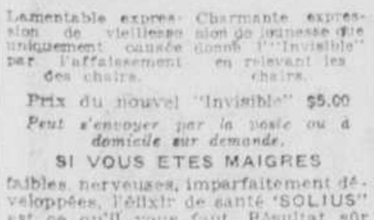

Lamentable expression de vieillesse uniquement causée par l'affaissement des chairs. — Charmante expression de jeunesse que donne l'"Invisible" en relevant les chairs.

Prix du nouvel "Invisible" $5.00
Peut s'envoyer par la poste ou à domicile sur demande.

SI VOUS ETES MAIGRES

faibles, nerveuses, imparfaitement développées, l'élixir de santé "SOLIUS" est ce qu'il vous faut. Résultat sûr et rapide—$1.50 le flacon, traitement complet de six flacons, $8.00.

MISOPILE EGYPTIEN

détruit à jamais la racine des poils follets. Résultat garanti, $1.50.

JEANNE D'ORLEANS
969 Sherbrooke E. Appt. 2
Tél. Amh. 1411

Commandes postales ou téléphoniques exécutées avec discrétion.

LE BIENFAITEUR DE LA FEMME

LE REMEDE PAR EXCELLENCE EMPLOYE AVEC SUCCES DEPUIS UN QUART DE SIECLE PAR DES MILLIERS DE FEMMES ET DE JEUNES FILLES.

Couleurs pâles, faiblesses, maladies particulières à la femme. Douleurs dans les côtés, dans le dos, nervosités, gonflements du corps, engourdissement des membres, etc., etc.

A VENDRE PARTOUT, à $1.25 LA BOUTEILLE, 3 POUR $3.50

LES TABLETTES DU BIENFAITEUR
Contre la constipation, Etat bilieux, Jaunisse, Boutons, Dyspepsie, Maux de tête, etc., etc. 25c la boite.

LES EMPLATRES DU BIENFAITEUR
Supérieurs à tous les autres contre les pesanteurs dans le bas-ventre, douleurs dans le bas des reins, entre les épaules, à l'estomac, etc. 25c chacun.

POUDRES NEVRALGIQUES
pour maux de tête, névralgie, rhumatisme, 25c la boite.

PHARMACIE MAILLET COIN CRAIG ET MONTCALM

Succursale : Pharmacie G. E. MAILLET, coin Carrière et Saint-Denis.

Pour Embellir et Engraisser

Essayez le "Régénérateur Maroni", nourriture parfaite de la chair et des nerfs. Il régularise la digestion, purifie, enrichit le sang, règle les intestins, engraisse et développe les maigres et les nerveuses. Envoyez timbre 2c pour échantillon gratuit.

CIE Dr MARONI
3913 St-Hubert, Montréal, P. Q.
228-s, n

DEPILO

Pour DETRUIRE les Poils Duvets

Procédé moderne efficace et sans danger Usage facile.

vivement en 1 minute. Il agit d'une façon aussi simple que l'eau et le savon qui enlève la poussière et surtout ne fait pas repousser le duvet. Prix, $1.00, échantillon, 50c. Envoyé par malle contre Bon de Poste par The White Castle Drug Co., Casier Postal, 2234, Montréal.
172-enL

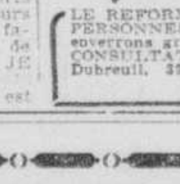

GRATIS BEAUTE pour personnes maigres, nerveuses, épuisées.
LE REFORMATEUR MYRRIAM DUBREUIL

Pour les personnes maigres, nerveuses, épuisées, dont il développe et raffermit les chairs rapidement. Approuvé par les MEDECINS. Seul produit sérieux GARANTI absolument inoffensif. TONIQUE pour la SANTE, enrichit le sang des personnes épuisées LE REFORMATEUR est pour RENFORCIR les femmes et filles, ENGRAISSE LES PERSONNES MAIGRES EN 25 JOURS. Envoyez 5 cents en timbres et nous vous enverrons gratis une brochure illustrée de 32 pages avec échantillon du Réformateur. CONSULTATIONS GRATIS : Jeudi et samedi, de 2 hrs à 5 hrs p.m. Mme MYRRIAM Dubreuil, 3302 Parc Lafontaine, Dépt. 5, boîte postale 2362, MONTREAL, Qué.
71—snAG

STEEL'S

GRANDE VENTE DU MOIS D'AOUT

AUBAINES

Tasses Blanches, Rég. 10c **5c**

Assiettes à Soupe 7"—Rég. 15c . . . **10c**

Assiettes Plates 7"—Rég. 15c . . . **10c**

Grandes Bouilloires en Aluminium, Rég. 2.00 . . . . **1.25**

1000 STATUES

— Religieuses, Coloriées —

Très bien finies, Ste-Thérèse, Sacré-Coeur de Montmartre, Immaculée-Conception, St-Joseph, St-Antoine, Grand Crufix, Ste-Famille.

Tout ce lot de Statues vous sera offert à des prix qui feront sensation.

AUBAINES

Carpettes en paille japonaise, 18 x 36. Rég. 25c **15c**

Carpettes en prélart, dessins nouveaux. Rég. 25c **15c**

Tapis ciré blanc de bonne qualité, grandeur 5/4. Rég. 49c la verge . **29c**

Taies d'oreillers en coton blanchi grandeur 8/4. Rég. 25c . . . **15c**

TOUTE LA SEMAINE PROCHAINE

DU 22 AU 27 AOUT

Service de Vaisselle de 42 morceaux

Très jolis dessins, excellente qualité. Rég. $10.00 pour **$6.98**

Séries de 6 grands bols. Rég. $2.00 **$1.19**

DRAPS DE LITS

En Coton Blanchi

Grandeur 8/4 Rég. $1.25 pour **75c**

Pour l'Ouverture des Classes
Notre rayon d'articles de classe est maintenant au complet, et nous vous invitons à venir profiter des belles valeurs que nous vous offrons, à des prix très avantageux.

A NOTRE
CAFETERIA

Essayez une de nos TARTES au Citron
Pommes, Ananas, Raisins. **15c** Complète

VOUS ETES INVITES A VENIR VISITER NOTRE MAGASIN

COIN ST-ANDRE ET STE-CATHERINE

469 Ste-Catherine Est — **Coin St-André**

SUCCES EN MUSIQUE

Mlle ANNETTE GAGNON, 12 ans, fille de M. et Mme Alex. Gagnon, qui a obtenu son diplôme de musique, cours intermédiaire, pour le piano, avec grande distinction et médaille d'or du Conservatoire Royal.

Feu M. T. Laframboise

(Du correspondant de la PRESSE).

Saint-Philippe d'Argenteuil. — M. Télesphore Laframboise est décédé à Montréal, après une courte maladie, à l'âge de 68 ans et 10 mois. Le défunt passa 45 années de sa vie dans la paroisse de S.-Philippe d'Argenteuil; il fut d'abord voiturier, et plus tard marchand général jusqu'à il y a 4 ans alors qu'il alla demeurer à Montréal où il s'occupa de construction. La dépouille mortelle fut transportée pour l'inhumation à Saint-Philippe, chez son fils, Dieudonné Laframboise, où elle fut exposée. La levée du corps fut faite par le curé de la paroisse, M. l'abbé Lac Montour.

Feu M. T. Laframboise

Le service fut chanté par le neveu du défunt, M. l'abbé J.-A. Lalande, de Wild Rice, N.D., assisté de M. Germain Lalande, ecclésiastique et de M. l'abbé J. Leclair, curé de Chute à Blondeau. Deux messes basses furent dites aux autels latéraux par M. l'abbé Montour et M. l'abbé Rollin, vicaire. Le chœur de chant était sous la direction de M. l'abbé Matte et se composait de chantres de Lachute et de Saint-André. M. F. Raymond touchait l'orgue.

Les porteurs étaient ses huit neveux, le Dr Lavallée, de Montréal, le Dr J.-S. Lalande, de Bordeaux, Romuald Lalande, de Montréal, Josaphat Lalande et Aquila Laframboise, de Sainte-Scholastique, Hector Lamarche, de Lachute et Albert Lamarche, de Saint-Philippe.

Dans le chœur on remarquait les abbés C. Cauvin, de Buckingham, Matte, de Montréal, Bouchard, de Brownsburg, et Rodrigue, séminariste, de Lachute.

Dans le cortège on remarquait ses deux fils, Lionel et Dieudonné Laframboise, sa fille, Mme veuve O. Beaudin; ses bruns, Mme J.-J. Laframboise, d'Ottawa; Mme Lionel et Mme Dieudonné Laframboise, Mme M. Lalande, de Sainte-Scholastique et Mme J. Grignon, de Montréal; ses sœurs et son frère, M. Camille Laframboise, de Sainte-Scholastique, MM. J. Chouinard, de Saint-Paul, Minn., Mme veuve M. Legault, de Vaval, Ont., Mmes A. Grafton, J. Lafontaine, ses belles-sœurs, Mmes Philippe Grignon, A. Lafontaine, J. Lalande, le notaire Vermette, W. Robitaille, de Montréal, Fr. Laframboise, de Hull, Alph. Leclair, de Montréal, Aladie Matte, de Sainte-Thérèse, W. Gratton, M. et Mme W. Pharand, Albert Lalande, Mme Adélard Lalande, Miles N. et Germaine Lalande, de Sainte-Scholastique, Mmes Nil Leclair, Mmes Félix Lessard, de Montréal, T. Hamel, Réné Hamel et N. Hamel, de Montréal, la famille Ev. Laframboise, de Sainte-Scholastique, M. et Mme Dom. Lalonde, Miles Elim Lalonde, M. Paquin, de Lachute, Dr A. Rodrigue, notaire Raymond, notaire Valois, J.-A. Ayers, notaire Lavigne, Ernest Ayers, Dr Lavigne, de Lachute, Mme D. Lemay, Mme F. Deslauriers, l'avocat Legault, de Lachute, Mmes A. Lemay, M. Speed, P. Bélanger, M. Thérien, Honoré et Wellie Lefèvre, de Lachute, Fred Hooper, de Brownsburg, M. et Mme Ronaldo Lamarche, G. Delorme, de Lachute, M. Carrière et docteur Legault, de Saint-André, Mmes M. Paré, Alfien Robert, de Lachute, M. J. Lacasse, Nelson Lemay, Alph. Ouellette, R. Lemay, E. Lemay, O. Guay, M. Guay, Théo. Fournier, M. Guay, S. Leclair, G. Scarbrough, Lauréat Saint-Onge, Rinfret de Staynerville, MM. T. Rhéaume, O. Laurin, F. Dinelle, A. Bussière, P. Comeau, J. Mayer, T.-D. Larose, F. Marchand, H. Cadieux, E. Beauchamp, H. Guilbault, Tél. Lamarche, D. Mayer, Jos. Cadieux, Alf. St-Denis, James Patton, Mlle Rosa Lefèvre, de Montréal, M. Paré, de St-Hermas, Bélanger, de Papineauville, M. A. Mondou, de Hawkesbury, Mme Odile Legault, H. Massie, D. Leclair, E. Desforges, G. Leclair, A. Lemay, Alb. Lamarche, P. Byrne, W. Knox, A. Malbœuf, Lucien E. Lacasse, Albert Lamarche, Polydore Guay, W. Desforges, A. Saint-Onge, Jack Donaldson, Wellie Chambers, F. Gaston, Jack Paul, Fred Granam, Eddy Byrne, etc. L'Adieu a été chanté par l'abbé Matte, de Montréal.

Bouquets spirituels: Sœur Marie Roméo, S.J.A., la famille Jos. Grignon, famille Horace Lalande, Camille Laframboise, la famille Napoléon Robert, de Lachute.

Offrandes de messes: le notaire J.-M. Vermette, de Montréal, M. Emile Legault, de Montréal, Lionel et Dieudonné Laframboise, Mme O. Beaudin.

Offrandes de fleurs: M. et J.-T. Ayers, la famille W. Robitaille, Ernest Ayers, Albert Lamarche, HH. Girard et Godin, et Swift Can. Packing Co.

Il laisse pour le pleurer, outre son épouse, deux fils, Lionel, voyageur de commerce à Montréal, Dieudonné, hôtelier à St-Philippe et Mme Veuve O. Beaudin ainsi que plusieurs petits-enfants, deux sœurs, Mme Mag. Lalande, de S.-Scholastique, Mme J. Grignon, de Montréal, un frère, M. Camille Laframboise, de S.-Scholastique.

Feu Mme Vve A. Galardo

Ces jours derniers, est décédée Mme Vve A. Galardo, née Maria Concetta Fuoco, à l'âge de 57 ans et 7 mois, rue Lagauchetière. Elle laisse, pour pleurer sa perte, sept enfants, dont trois fils: Dominique, Ernest et Armand; quatre filles: Mme De Palma, née Marie-Joséphine); Mlles Emilia, Rosa et Hélène; neuf petits-enfants: Roland, Armand, Arthur, Robert, Rose et Violette De Palma; Antonin, Marguerite et Louis Galardo.

Les funérailles ont eu lieu à l'église Notre-Dame du Mont-Carmel. La levée du corps fut faite par le Rév. P.-G. Padeletti, vicaire provincial des Servites de Marie, qui chanta aussi le service, assisté du Rév. P.-J.-M. Bertolo, O. S. M., d'Ottawa et M. l'abbé Pietta comme diacre et sous-diacre.

Les porteuses étaient les Dames de Sainte Anne et un grand nombre de dames de Sainte Anne précédaient le corbillard.

Dans le cortège, les RR. Sœurs Servites de Marie avec leur supérieure de l'Orphelinat Saint-Joseph; ses petits-fils Roland, Armand, Arthur De Palma et Antonin Galardo; ses fils Dominique, Ernest et Armand Galardo; son gendre, M. A. De Palma; ses neveux, Dominique Alexis Fuoco, Vincent Galardo; Mme Ida Raddo, sa nièce; M. Michel Galardo, son beau-frère; M. Alphonse Galardo, M. P. De Raddo, Mme Galardo, Mlles Philomène, Bernadette, Madeleine, Marie Galardo; Mme Alphonse Galardo; Mlles Anna, Bernadette et Marie Galardo, Mme Defrancesca; M. et Mme Gaiasso; M. et Mme Distasio, M. et Mme Frascarelli, M. et Mme Emilie Russo, M. et Mme C. Carbone; M. et Mme G. Carbone; M. et Mme D. Teoli, M. et Mme J. Teolis, M. V. Teolis, M. et Mme L. Grieco, M. L. Mezzetta, M. R. Tecli, M. A. Barcellieri, M. C. Marcogliese, M. P. Lemieux, M. N. Petrucci, M. A. Moschetti, M. et Mme W. Gauthier, M. et Mme A. Gauthier, M. Geo. Young, M. et Mme E. Boyer, M. G. Hoeltu, M. L. Vézina, M. J. Mathieu, C. R., M. A. Payette, M. Alf. Miller, M. Miron.

Offrandes de fleurs: les enfants de la défunte, Ernest et Armand, Emilia, Rose et Hélène Galardo; M. et Mme D. Galardo, M. et Mme A. DePalma, M. et Mme Galardo, M. et Mme Alp. Galardo, MM. D. et A. Fuoco, M. et Mme P. De Raddo, M. et Mme C. Carbone, M. et Mme N. Frascarelli, M. et Mme E. Russo, M. et Mme A. Defrancesco, M. et Mme A. Gaiasso, M. et Mme D. Teoli, famille Martucci, famille Cordiano, M. et Mme Guerra, M. et Mme A. Petrucci, M. R. Théberge, Mme Monier, M. Henry Brunno.

Offrandes de messes: Ernest et Armand, Emilia, Rose, Hélène, M. et Mme D. Galardo, M. et Mme A. De Palma, M. et Mme P. De Raddo, MM. D. et A. Fuoco, M. et Mme G. Young, les employés de la gare Bonaventure.

Bouquets spirituels: les enfants de la défunte, ses petits-enfants, ses neveux, les dames de Sainte Anne, les RR. SS. Servites de Marie.

Télégrammes de sympathies: Mme Vve G. De Marco, M. et Mme L. De Marco; M. et Mme J. Rossignoli.

S.-ANTOINE SUR RICHELIEU

—Mlle Germaine Laflamme, de S.-Antoine-sur-Richelieu, est de retour de Varennes, où elle a été l'invitée de Mlles Monique et Florence Lussier.

AU SEMINAIRE DE NICOLET

Les autorités du Séminaire de Nicolet font savoir au public que, désormais, l'eau pour l'usage de cette institution proviendra de sources naturelles fournissant une eau très limpide et déclarée parfaite comme eau potable par un bactériologiste officiel.—(Communiqué).

2057-3

MAISONS D'EDUCATION

A MAISONNEUVE Cours privés jour et soir

Professeurs d'expérience: Français, anglais, piano, sténographie, clavigraphie, comptabilité, etc. Attention particulière aux élèves arriérés ou malades. Adultes, enfants, les deux sexes. Mlles E. et V. LAGACE, 326 S.-Clément, près Notre-Dame, Viauville. 13,20,27,3

ACADEMIE MUSICALE
Mlle MARIE-REINE MAYER,
1820 Ave de Lasalle.
MATIERES
Solfège, Théorie, Piano, Harmonie.
13,20,27

COLLEGE DE
BEAUHARNOIS
RENTREE: 7 SEPTEMBRE
J. PIEDALUE, C.S.V., Dir.
4,5,6,11,12,13,18,19,20,25,26,27,1,2,3

Collège Saint-François-Xavier
A SAINT-DENIS-SUR-RICHELIEU
Conditions avantageuses.
Rentrée, le lundi 5 septembre
J.-C. Caron, C.S.V., directeur. 16,20,24

ACADEMIE SAINT - ANTOINE
3924 RUE MENTANA
Réouverture 1er septembre. Cours complet, français, anglais, musique, sténographie, dactylographie. Classe régulière et cours privés. Mlle A. Fecteau, directrice. Cherrier 7161. 20,27

LE LYCEE CATHOLIQUE
3585, RUE SAINTE-FAMILLE
TEL.: PLATEAU 1975
DIRECTRICE: MLLE MARIE GIRARD
Préparation au cours classique. Pour garçons de 5 à 12 ans. Externes et demi-pensionnaires. Entrée 6 septembre.
6,13,20,27

Pensionnat de Sainte-Thérèse
CONGREGATION NOTRE-DAME
Le pensionnat ouvrira ses portes le 5 septembre prochain. Bienvenue aux anciennes et aux nouvelles élèves.
STE-THERESE, Qué. 13,20,27

Pensionnat Cong. N.-D.
Ouverture des classes du pensionnat de la Congrégation de Notre-Dame, à Laprairie, le 5 septembre.
Prospectus sur Demande
13,20

COURS PRIVES
Ouverture des classes, mardi, 6 sept. Français, anglais, piano, etc. Classe spéciale pour les tout jeunes enfants, garçons et filles.
Mlles LAFOND
4044 Delorimier. Tél.: Am. 2653
20,27

COLLEGE de ST-JEAN
Cours commercial et classique.
Rentrée des élèves MERCREDI, 7 SEPTEMBRE.
6,10,13,15,20,27

Collège Commercial S.-Jérôme
RENTREE LE 6 SEPT.
Les Frères des Ecoles Chrétiennes
16,18,20,22,25,27

COLLEGE DE TERREBONNE
Rentrée 7 septembre
Les Clercs de S.-Viateur
9,11,12,15,18,20,23,25,27,1,2,3

Collège ST-JOSEPH
BERTHIER—EN HAUT
Cours préparatoire intermédiaire et commercial français et anglais. Rentrée: Mercredi le 7 sept.
J. O. LUSSIER, C.S.V., directeur
16,18,20,23,25,27,30,1,3,A

APPRENEZ L'ANGLAIS CHEZ VOUS
Seulement 15 minutes par jour
Méthode très facile et pratique
PRIX TRES MODERES
Résultats merveilleux après quelques leçons
SUCCES GARANTI PAR ECRIT
Ecrivez pour renseignements
THE UNIVERSAL INSTITUTE
128 E 86 St., D. 152, New-York, N.Y.
243-M-s, A

COURS PARTICULIERS
VILLE-MARIE
REOUVERTURE: MARDI 6 SEPT.
Cours rapide et pratique. Français, sténographie française et anglaise, dactylographie.
Mlle M. GARIEPY, directrice,
4271 Berri. Tél. Bélair 4928J. 20,27

La Commission des Ecoles Catholiques de Montréal; Districts Centre, Est, Nord et Ouest

La réouverture des classes dans les écoles administrées par la Commission des Ecoles Catholiques de Montréal, aura lieu lundi, le 29 août 1927 à 9 heures de l'avant-midi.

Les principaux, les directeurs et directrices de chaque école se tiendront à la disposition des parents pour l'inscription des élèves de 9 heures à midi et de 2 heures à 4 heures de l'après-midi, les mercredi, jeudi et vendredi, 24, 25 et 26 août 1927.

LES DIRECTEURS-SECRETAIRES
258-6

Couvent de Ste-Anne
Sainte-Anne-des-Plaines
RENTREE: LE 5 SEPTEMBRE

Séminaire de Joliette
Joliette, Qué.
Sous la direction des Clercs de S.-Viateur
Cours classique et commercial, français et anglais. Rentrée, mercredi, 7 sept.
5,6,10,13,17,20,24,27,31,3,5,A

JEANNE GASCON
PIANO—HARMONIE
Préparation au Brevet d'enseignement.
REOUVERTURE, 1er SEPTEMBRE
Studio: 5375 rue Clarke
Tél. Bélair 3715J. 20,27,3

Pensionnat ST-ANTOINE
LA BAIE, comté Yamaska
Prospectus sur demande.
13,20,27

Académie Roussin
PTE-AUX-TREMBLES Montréal
Pensionnat dirigé par les Frères du Sacré-Cœur
Entrée le 6 septembre
13,17,20,24,27,31

Collège Commercial
SAINT-FERDINAND (MEGANTIC), P.Q.
Dirigé par les Frères des Ecoles Chrétiennes.
OUVERTURE DES COURS LE 5 SEPTEMBRE
Rév. Frère Théonestus, directeur. 248-16

COLLEGE DE SAINT-LAURENT
COURS CLASSIQUE et COMMERCIAL
Dortoirs à l'épreuve du feu
Rentrée le 8 sept. 1927
Tél. ATlantic 2524
6,10,13,17,20,24,27,3

Collège Notre-Dame
COTE-DES-NEIGES
pour garçons de 7 à 12 ans.
—Site des plus agréables.
RENTREE LE 6 SEPTEMBRE
6,13,20,27

MONT JESUS-MARIE
Pensionnat et Externat pour petits garçons, dirigés par les Sœurs des Saints Noms de Jésus et de Marie, 1415 boulevard Mont-Royal, Outremont. Rentrée le 6 septembre (mardi). Cours réguliers en français et en anglais. Piano, violon, dessin, gymnastique, diction. Atlantic 6290. 6,13,20,27

Académie St-Denis
CONGREGATION DE NOTRE-DAME
Ouverture des classes: lundi, 5 septembre. Cours couronné par le diplôme de Lettre — Sciences de l'Université de Montréal. Enseignement de la musique et du solfège. Cours réguliers d'élocution, de dessin artistique, etc. Conditions faciles. Entrée: 1037 rue St-Denis.
13,20,24,27.

Collège Commercial St-Rémi
St-Rémi, comté Napierville
CLERCS DE ST-VIATEUR
Rentrée: 7 Septembre
13,20,27,3

Pensionnat S.-Laurent
Frères des Ecoles Chrétiennes
996 rue Côté, Tél. Lancaster 1520
Cours Commercial Français et Anglais
1ère à 9e année comprise.
Rentrée: le 6 septembre 6,13,20,27

MAISON-MERE DES SAINTS NOMS DE JESUS ET DE MARIE
1430, Boul Mont-Royal, Outremont.
Tél. Atl. 6300
Cours particuliers. Classe commerciale en français et en anglais, de 3 hrs à 11 h. Piano et violon. Dessin et peinture. Art ménager.
Rentrée le mardi, 6 septembre 6,13,20,27

COLLEGE des JESUITES
SUDBURY, ONT.
Affilié à l'Université Laval de Québec. Cours classique complet avec classes préparatoires. Enseignement en français. Attention spéciale donnée à l'anglais.
Rentrée des pensionnaires 7 sept
13,20

Mademoiselle Beaupré
LEÇONS PARTICULIERES
Français, anglais, matières classiques, grammaires supérieures.
Inscription tous le jour de 2 hr à 5 hrs p.m., rue Sherbrooke est, 443, immeuble Fédération Nationale St-Jean-Baptiste.
Téléphone Est 3134. 20,27,3

ROMANULORUM LUDUS
Les Petits Romains
Des éléments à la rhétorique. Ecole classique sous la direction de CASIMIR HEBERT, homme de lettres et polyglotte connu, 3611 Sainte-Famille, près Prince-Arthur. Cours préparatoire: Mlles Hébert Tél. PLateau 6340.
13,16,18,20,23,25,27,30,1

Prof. LAROCHE
Bachelier de l'Université Laval.
Directeur de l'Institut LaRoche, Eng.
Leçons strictement privées.
Brevets droit, médecine, art dentaire, pharmacie, académique, etc.
COURS CLASSIQUE
1625 ST-DENIS Est 7496
6,13,18,20,22,24,27,29,31,3

La Plus Grande Virtuosité
peut être possédée par tout le monde avec la nouvelle méthode du
Pianiste CHARLES GUILBAULT
Professeur de piano au Conservatoire National, affilié à l'Université de Montréal.
Ouverture des cours le 1er septembre
Prix très modérés.
3420 St-Hubert Est 3441
20,27

ENSEIGNEMENT DU VIOLON
ROGER GIGUERE
Ancien élève de Camille Couture
Professeur au Collège Sainte-Marie
Studio: 697 Mont-Royal est, Cherrier 3824

Collège du Sacré-Coeur
BOUCHERVILLE
Cours commercial complet. Rentrée: 5 septembre. CLERCS DE S.-VIATEUR
Le vapeur Boucherville commencera son trajet lundi au quai Pie IX.
13,16,17,19,20,23,26,27,30

ECOLE COMMERCIALE
de St-Justin, Co. Maskinongé, Qué.
Cours commercial complet en français et en anglais.
Ouverture des cours le 5 septembre.
258-2 O. DUCHESNAY, Prop.

Collège de l'Assomption
L'ASSOMPTION, P.Q.
Cours classique et classes préparatoires. Prospectus sur demande.
Rentrée le 6 septembre

ECOLE DE VIOLON
CAMILLE COUTURE
Lauréat du Conservatoire de Liège, Belgique, professeur de Ruth Pryce (prix d'Europe), Roland Poisson, Lucien Martin et Jean Deslauriers. Commencera ses cours le 1er septembre. Classe spéciale pour les commençants. S'adresser à 154 Hutchison. Tél. 4753.

Ecole de piano Wilscam-Roussell
Mlle Roussel, professeur de piano, et directrice de l'Ecole Wilscam-Roussel, ouvrira ses cours réguliers le 1 Sept. prochain. Enseignement supérieur: théorie, solfège, piano et harmonie, en anglais et français. Leçons depuis le cours préparatoire jusqu'au lauréat. Prière de s'inscrire à partir du 22 août, jour ou soir.
1682, St-Denis. LA. 4751

FARNHAM
Pensionnat des Frères de l'Instruction Chrétienne
Cours commercial complet, français et anglais. Clavigraphie, sténographie
RENTREE LE 2 SEPTEMBRE
Demandez prospectus
242-m,j,s,n

Mont-Saint-Louis
144 RUE SHERBROOKE EST
MONTREAL
Français, Anglais, Latin
Philosophie, Sciences, Dessin
Mathématiques, élémentaires et spéciales, Commerce.
La rentrée des pensionnaires aura lieu le 6 septembre; la rentrée des externes, le lendemain, à 8 heures 30.
5,6,10,13,17,20,24,27,31,3

THE EXCELSIOR BUSINESS COLLEGE
sous les auspices de l'autorité diocésaine.
Cours commercial complet, anglais et français pour jeunes filles. Ouverture des classes le 6 septembre.
1074 rue S.-Hubert. Tél. Est 8826
13,20,27

DORVAL
Pensionnat N.-D. du Sacré-Coeur
tenu par les Filles de la Sagesse. Diplômes français, anglais, cours commercial et enseignement ménager, arts d'agrément, travaux à l'aiguille. Rentrée: 6 septembre. Prix de la pension $15.00 par mois. Téléphone: Lachine 239W. 249-10

International Business College
214 STE-CATHERINE O., MONTREAL
FONDE 1895. COURS COMMERCIAL COMPLET EN ANGLAIS; STENOGRAPHIE FRANCAISE ET ANGLAISE; DACTYLOGRAPHIE; CONVERSATION ANGLAISE. COURS INDIVIDUELS JOUR ET SOIR. VISITE SOLLICITEE. CATALOGUE GRATIS. LANCASTER 8378.
FRED. DONALD CAZA, B.A., Prin.

SOEURS DES SS. NOMS DE JESUS ET DE MARIE
PENSIONNAT STE-EMELIE
3401 Adam, Viauville.
Cours français complet. Préparation aux divers brevets du Bureau Central et aux diplômes de la communauté et du Conservatoire National de musique.
Chant, diction et enseignement ménager.
Rentrée des élèves: le 6 septembre.
6,13,20,27

LOUIS MICHIELS
Solfège, théorie, lecture, transposition, harmonie, histoire de la musique, orchestration.
—Cours collectifs et individuels.—Cinq de mes élèves ont obtenu le prix d'Europe et six autres sont lauréats des Conservatoires de Paris et Bruxelles. Prix modérés.
1184 (12) rue BISHOP, UPTOWN 1315
246-s,s

PENSIONNAT du SAINT NOM DE MARIE
1857, rue Notre-Dame Est,
Hochelaga, Montréal.
Rentrée: le mardi, 6 septembre.—Cours complet de langue française et de langue anglaise.—Préparation aux diplômes du Bureau de l'Instruction Publique.—Affiliation à l'Université de Montréal. (cours Lettres-Sciences).—Piano et violon.—Dessin et peinture.—Préparation aux diplômes de l'Académie de Musique et du Conservatoire.—Le cours commercial et l'enseignement ménager sont aussi donnés en français et en anglais.
Tél. Clairval 0805. 13,20,27

VERDUN BUSINESS COLLEGE
3809, rue Wellington. YOrk 4326
Un des plus importants et des meilleurs collèges commerciaux du plus grand Montréal, avec la réputation accréditée de SUCCES DANS LE MINIMUM DE TEMPS. Comptométrie, sténographie, dactylographie, mathématiques, tenue des livres, conversation et grammaire françaises et anglaises. Diplômes accordés. On aide aux élèves à se trouver des positions.
R. A. WILLIAMSON, Pa. D., principal.
13,20,27,3,10,17

ECOLE PRATIQUE
Français, anglais, arithmétique.—Nombre limité d'élèves.
PROFESSEUR A. DUMAS
UP. 8772. 1185 Crescent.

Cours de Musique
Les Soeurs des Saints Noms de Jésus et de Marie ouvriront à leur maison-mère, le 6 septembre prochain, leurs cours réguliers de musique pour les jeunes filles se préparant aux différents diplômes.
1410 Blvd. Mt-Royal, Outremont
Atlantic 6300

Cours Jours et soirs
Demoiselle d'expérience donnera leçons strictement individuelles, français, anglais, sténographie, clavigraphie, travail de bureau, tenue des livres, mathématiques, correspondances, conversation anglaise, pratique continuelle.
Attention particulière aux élèves arriérés ou commençants. Piano. Progrès rapide. Préparation aux diplômes, position, prix modéré. Cours séparés pour les deux sexes. Classes spéciales pour les élèves français désirant apprendre l'anglais.
4378 St-André, près Marie-Anne.
20,23,24,25,27,29,30,31

BREVETS!
Institut Pré-Universitaire Rousseau
Préparation directe de quelques mois à tous les brevets
(Médecine, Droit, Pharmacie, Art Dentaire, Méd. vét., etc.)
Hautes Etudes et Polytechnique
Baccalauréats
Directeur: Georges Rousseau, avocat, Licencié ès-lettres,
Licencié en droit,
Licencié en philosophie,
Licencié ès-sciences politiques, économiques et sociales.
Bureau ouvert de 7 à 8 hrs p.m.
2010 S.-André (coin Ontario). Est 5201J.

COLLEGE LALIME
occupe maintenant une partie de l'Edifice à l'angle sud-ouest des rues St-Denis et Duluth
Classes spacieuses, bien éclairées et salubres.
Installation moderne sous tous les rapports.
Prof. B. Lalime, Principal (Autrefois de St-Hyacinthe)
COURS COMMERCIAL COMPLET EN HUIT MOIS
Jeunes gens, réfléchissez et préparez votre avenir!
Venez vous créer une position avantageuse dans le commerce et l'industrie. Spécialisez-vous en COMPTABILITE, CORRESPONDANCE COMMERCIALE, ANGLAIS, FRANCAIS, ARITHMETIQUE, STENOGRAPHIE, DACTYLOGRAPHIE, etc.
Notre méthode moderne, basée sur le raisonnement et l'expérience, fait de notre cours commercial, le plus complet, le plus pratique et le plus efficace. Rentrée régulière des classes, jeudi, 1er septembre.
S'adresser pour renseignements et prospectus,
COLLEGE LALIME
No 4004 RUE ST-DENIS, Tél. Est 5327, MONTREAL.

Collège Commercial Anglais
Cours commercial complet donné en anglais avec classes supplémentaires de français. Aussi, classes d'anglais pratique préparatoires à ce cours.
But: Enseigner l'anglais pratique aux Canadiens-français qui ont déjà une bonne connaissance de leur langue maternelle.
Entrée: mercredi, le 7 septembre.
Prospectus sur demande.
St. Anselm's College
RAWDON, P. Q.

16,18,20,23,25,27,30,31,1,3

PROF. RENE SAVOIE
C.I.E. B.A., B.Sc.A.
BREVETS
Droit, Médecine, Pharmacie, Art dentaire, Optique, Génie civil, etc.
COURS CLASSIQUE et COMMERCIAL
Leçons particulières
RENTREE: LE 7 SEPTEMBRE
Prospectus sur demande.
696 Ouest, rue SHERBROOKE
Près rue Guy. Tél.: UPt. 4985-5469.
N.B.—Nouveaux résumés en conformité avec derniers changements.
20,24,27,31,3,7,10

MESDEMOISELLES LALUMIERE
Cours privé, INSTITUT PIE X — No. 4395 rue ST-DENIS
LES CLASSES COMMENCERONT LE MARDI 6 SEPTEMBRE
COURS PRIMAIRE COMPLET et COURS COMMERCIAL. COURS ACCESSOIRES: PIANO, DICTION, etc.
CLASSE ENFANTINE: GARÇONS et FILLES
TELEPHONE BELAIR 9843F. 13,20,27,3

Collège Commercial de Mlle Graham
Edifice CASTLE—Coin Ste-Catherine et Stanley
STENOGRAPHIE, CLAVIGRAPHIE ET COMPTABILITE
UNE CLASSE SPECIALE POUR LES ELEVES FRANÇAIS QUI DESIRENT APPRENDRE L'ANGLAIS, AVANT DE COMMENCER A ETUDIER LA STENOGRAPHIE ANGLAISE—AVEC BEAUCOUP D'OCCASIONS DE CONVERSER AVEC LES ELEVES ANGLAIS.
Venez ou écrivez pour avoir notre prospectus. UPtown 6378.
20,23,25,27,30

Collège MONT-SAINT-BERNARD
Sous la direction des Frères de la Charité, SOREL P. Q.
Cours commercial complet, français et anglais—Cours scientifique—Site et climat idéaux — Grands terrains de jeux.
Demandez prospectus. Rentrée des élèves: le jeudi 8 septembre
11,16,20,23,27,31

COLLEGE DE LONGUEUIL
Sous la direction des Frères des Ecoles Chrétiennes.
Cours commercial complet, français et anglais, préparation aux écoles spéciales: Ecole des Hautes Etudes, Ecole Technique, etc. Installation récente et des plus modernes. Demandez notre prospectus.
Communications: Bateau, tramway, chemin de fer du Delaware & Hudson
RENTREE DES PENSIONNAIRES, MARDI LE 6 SEPTEMBRE.
16,20,23,25,27,29,1,2,3,6

INSTITUT LAROCHE Enrg.
Collège classique et commercial — Brevets
Conversation anglaise, sténographie, clavigraphie, etc.
Cours strictement privés JOUR-SOIR—Deux sexes.
1625, ST-DENIS (en face du théâtre St-Denis). Est 7496.
6,13,20,27,29,31,1,2,3

COUVENT DE MARIE-REPARATRICE
1025 MONT-ROYAL OUEST
Leçons particulières classiques et commerciales en français et en anglais, pour les jeunes filles depuis l'âge de 7 ans jusqu'à l'achèvement complet des études.
Préparation très soignée pour la Première Communion, garçons et filles.
Cours gratuits du soir: 1er octobre. Catéchisme, français, anglais, sténographie, couture, broderie, dentelle, filet, etc.
Pour tous renseignements, s'adresser au couvent. 13,20,27,3,10,17,24

INSTITUT LANCTOT **LES HIRONDELLES**
Maison de haute éducation pour l'instruction des jeunes filles
COURS PARTICULIERS. Organisation spéciale, réunissant les avantages de l'enseignement simultané à la supériorité de l'enseignement individuel, sans en avoir aucun des inconvénients.
REOUVERTURE: JEUDI 1er SEPTEMBRE, 5321 rue JEANNE-MANCE, entre les rues Fairmount et Saint-Viateur. Local très vaste, très éclairé; endroit paisible, d'accès facile.
La directrice, Mlle Hermine Lanctôt, fondatrice des Cours particuliers, reçoit tous les jours, dimanches exceptés, de deux à six heures.
Téléphones: Crescent 5197; Bélair 8608 DEMANDEZ LE PROSPECTUS
13,20,27,3

Superior School of Commerce
TEL. BELAIR 4613 4064 RUE ST-DENIS (Edifice Masson)
Principal: Professeur J. A. D. LIVIGUEUR, Diplômé d'Albert College, (Belleville, Ont.) Sténographe Officiel Bilingue
Assistant-Principal: Professeur E. LAVIGNE, Licencié en Sciences Commerciales, Sténographe Officiel Bilingue
Anglais, Français, Sténographie, Clavigraphie, Tenue des Livres, Comptabilité, Audition, Droit Commercial, Economie Politique.
CONVERSATION ANGLAISE
Nos diplômés obtiennent les meilleures positions
Les succès obtenus par nos élèves aux derniers examens officiels prouvent la supériorité de nos méthodes pédagogiques
13,16,20,23,27,30,3,6

M. DONAT COTE, Directeur
ECOLE COMMERCIALE PRATIQUE COTE
St-Hyacinthe, P. Q.
Monsieur le directeur,
Veuillez m'envoyer l'Annuaire de l'E. C. P. C.
COURS COMMERCIAL COMPLET
COURS PREPARATOIRE
COURS D'AFFAIRES
COURS BILINGUE
COURS SPECIAL
COURS RAPIDE
DIPLOMES
Signature
Adresse
Cours séparés pour les deux sexes 18,20

Ecole Centrale de Préparation
Reconnue officiellement par la Corporation de l'Ecole Polytechnique comme école de préparation à cette institution.
La reprise des cours de préparation à l'Ecole Polytechnique de Montréal (génie civil), aura lieu le 4 octobre 1927. Les élèves ayant suivi avec succès les Cours de l'Ecole Centrale de Préparation sont admis sans examen en première année de l'Ecole Polytechnique. Envoi du prospectus sur demande. S'adresser à Monsieur A. Fyen, I.C., Directeur de l'Ecole Centrale de Préparation, 4265 St-Hubert, Montréal. Tél. Bélair 4725w.

COLLEGE COMMERCIAL ELIE
1 CARRE ST-LOUIS, MONTREAL
1 CARRE ST LOUIS (Coin St Denis)
Tél. Est 2539. Collège fondé en 1900.
COURS COMMERCIAL COMPLET enseigné INDIVIDUELLEMENT par HUIT PROFESSEURS expérimentés. Nous pouvons vous faire prendre une position payante en SIX à DIX mois, pourquoi perdre DEUX ou TROIS ANS ailleurs?
TELEGRAPHIE ET ADMINISTRATION DES GARES
Sous la direction d'un ex-opérateur de chemin de fer. L'Ecole la plus complète au CANADA.
COURS SPECIAL D'AUDITION ET DE HAUTE COMPTABILITE
Suivez nos cours du soir et préparez-vous en DEUX ANS à passer votre examen de C.G.A.
Pension près du Collège sous la direction de Religieux. Classes séparées pour les deux sexes. Prospectus gratuit.
OUVERTURE DES CLASSES LE 29 AOUT 16,18,20,22,23,24,25,26,27,3

ECOLE TECHNIQUE
70 RUE SHERBROOKE, Ouest, MONTREAL
Fondée par le Gouvernement de la Province de Québec
Subventionnée par le Gouvernement Provincial et la Cité de Montréal
COURS DU JOUR
Cours techniques: préparant aux carrières industrielles comme experts, contremaîtres, chefs d'ateliers, etc. Trois années d'études. Enseignement théorique et manuel. Laboratoires et ateliers des mieux outillés. Bourse d'études aux élèves méritants.
Cours des Métiers et d'Apprentissage
Enseignement spécialisé à un métier
Cours Spéciaux d'Automobile
Cours complets de mécanique et d'électricité d'automobile préparant à l'obtention de la licence de MECANICIENS EN VEHICULES MOTEURS délivrée par le Gouvernement de Québec.
Prospectus sur demande
Inscriptions tous les jours, excepté le samedi.
OUVERTURE DES COURS DU JOUR LE 6 SEPT. 1927 A 8.30 hrs A.M.

DEUX ECOLES
Collège O'Sullivan
1407 Mountain et 5148 Blvd St-Laurent, Montréal.
Enseignement commercial complet, préparation et qualification aux fonctions de secrétaire, auditeur, etc. Cours supérieur d'anglais.
Instruction personnelle
Cours du Jour et du Soir
Emplois pour gradués
A gagné le premier prix à l'exposition mondiale de Saint-Louis et les plus hauts honneurs britanniques à l'Exposition de l'Empire britannique à Wembley.
Plus de 1400 élèves annuellement
Venez chercher notre catalogue ou demandez-le par lettre, ou téléphonez: UPtown 0030.

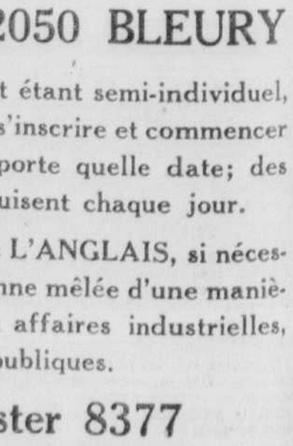

E. J. O'Sullivan, M.A., président.
257-14

L'ECOLE D'ENSEIGNEMENT PRATIQUE
SUITE 321 **2050 BLEURY**
L'enseignement étant semi-individuel, chaque élève peut s'inscrire et commencer ses études à n'importe quelle date; des adhésions se produisent chaque jour.
Apprenez donc L'ANGLAIS, si nécessaire à toute personne mêlée d'une manière quelconque aux affaires industrielles, commerciales ou publiques.
LAncaster 8377

Hommage au Canada à l'occasion du jubilé de diamant de la Confédération

VERS LA GLOIRE (1)

Comme une adolescente au doux repos livrée
Voit briller en son rêve une planète d'or,
Et s'éveille en sentant sa paupière nacrée
Se remplir du rayon qui l'invite à l'essor;
Ainsi le Canada, vierge au voile de neige
Dont le coeur de cristal bat sous des rameaux verts,
Tressaillit sous les pas de l'imposant cortège
Des Pères investis du juste privilège
De l'acclamer "Puissance" aux yeux de l'univers.

Et de ses monts altiers, de ses forêts dont l'ombre
Planait sur le vallon comme un charme d'amour;
De ses eaux blanchissant leurs lits de roche sombre,
De ses lacs d'émeraude où se baignait le jour;
De ses jeunes cités où les fils de deux races
Illustraient leurs drapeaux de gestes valeureux,
De ses champs de blé mûr, de ses vastes espaces
Où de nul pas humain ne se trouvaient les traces,
Une voix s'éleva sous la voûte des cieux:

"Me voici toute belle et pleine de promesses:
"Venez semer le grain, venez tailler mes bois.
"A vos vaillants efforts répondront mes largesses,
"Sur moi vous régnerez plus heureux que des rois.
"Je m'étais fiancée à l'humble solitude,
"Mon sol est riche encor de sa virginité.
"J'offre à l'esprit de l'homme un nouveau champ d'étude,
"Recevez, ô mes fils, toute la plénitude
"Du trésor qu'en mon sein mit la divinité."

Et les fils ont compris cet appel de leur mère:
La terre canadienne a grandi chaque jour.
Si la lutte, parfois, parut leur être amère,
Le suc de la souffrance a nourri leur amour.
D'un Océan à l'autre ils ont bâti des villes,
Sur l'abîme et le fleuve ils ont jeté des ponts;
L'industrie a lié la Prairie et les Iles,
Et, de centres nouveaux se faisant des asiles,
La science et les arts ont éclairé les fronts.

Ecoutant du passé la vibrante harmonie,
J'entends des noms aimés se mêler à des chants:
C'est Macdonald, Cartier, Chapais, d'Arcy McGee,
Et tant d'autres qu'entoure un nuage d'encens.
Hier encore brillait à la face du monde
Cet immortel Laurier qui porta dans son coeur,
Pur comme un diamant que vient caresser l'onde,
Ou la perle cachée en sa voûte profonde,
L'amour du Canada, sa gloire et son honneur!

Et nous qui vous louons, Pères de la patrie,
Nous qui sentons vibrer sous nos pas triomphants
Cette terre de foi que vous avez pétrie
Et dont nous sommes fiers de rester les enfants;
Honte à nous si jamais notre tête s'incline
Sans projet, sans espoir, devant un souvenir!
Marchons les yeux levés vers la noble colline
Où le nom canadien de grandeur s'illumine:
Fidèles au passé, bâtissons l'avenir!

Marie SYLVIA
(Marie Thomas d'Aquin)
1er juillet 1927. (Institut Jeanne d'Arc), Ottawa.

(1) Cette poésie a été primée dans le récent concours national du Jubilé de la Confédération.

Feu Mme Eugène Beaudoin

Feu Mme Eug. Beaudoin

A Montréal est décédée en sa demeure, 1281 Panet, Mme Vve Eugène Beaudoin, à l'âge de 62 ans.

Elle laisse dans le deuil deux fils et leurs épouses, M. et Mme Eugène Beaudoin, M. et Mme Adolphe Beaudoin, sept filles et gendres, M. et Mme Dollard Lachapelle, (Marie-Ange), M. et Mme Arcade Lebeau (Floride), Mme Vve Joseph Lusignan (Elisabeth), M. et Mme Jérôme Brisbois, M. et Mme Joseph Urbain (Yvonne), M. et Mme Alphonse Urbain (Juliette) Mlles Eugénie et Marie-Jeanne Beaudoin et plusieurs petits-enfants: Germaine, Gertrude, Pauline, Alfred, Rose, Marie-Ange, Lachapelle, Gilberte, Alice et Joseph Lusignan, Annette, Gaston, Charles, Jean, Guy, Jeannine, Ange-Albert et Thérèse Beaudoin, Simone Urbain, Marcel et Rolland Urbain, Marguerite et Paul-Emile Brisbois.

Les funérailles ont eu lieu à l'église Saint-Pierre. La levée du corps fut faite par le Rév. Père curé Guérin, C.M.I., le service chanté par le R. P. Turgeon, assisté des RR. PP. Bernèche et Boucher, comme diacre et sous-diacre.

Conduisaient le deuil MM. Eugène et Adolphe Beaudoin, ses fils, Gaston, Charles et Jean-Guy Beaudoin, et Joseph Lusignan, petits-fils, MM. Dollard Lachapelle, Arcade Lebeau, Jérôme Brisbois, Joseph et Alphonse Urbain, ses gendres, Eugène et René Lamoureux, ses neveux, ainsi que Rosario Desrochers, M. Arthur Desrochers, son frère, M. Art. Lusignan, M. Albs et Chs Martin, M. Alf. Lusignan, P. H. Noël, P. B. Martin, J. C. et R. Martin, A. Chartier, M. Gareau, Geo. Leclerc, R. Bourget, J. A. Raymond, R. Diotte, Alb. Laverdure, O. Lavertue, G. Hotte, S. Mathieu, Lanois, J. B. Lavertue, C. V. Dubarney, M. J. B. Deschamps, Jos. Beauchamp, de St-Roch L'Achigan, L. Boyer, M. O. Gagnon, M. Piché, U. Jeannette, Geo. Venne, Donat Malo, J. Lefebvre, M. F. Messier et autres.

Offrandes de fleurs: M. et Mme Eugène Beaudoin, M. et Mme Dollard Lachapelle, M. et Mme Arcade Lebeau, Mme Vve Joseph Lusignan, M. et Mme Adolphe Beaudoin, M. et Mme Joseph Urbain, M. et Mme Alphonse Urbain, Mlle Eugénie et Marie-Jeanne Beaudoin, M. et Mme Eug. Lamoureux, M. Art. Giroux, M. Ph. Noël, M. H. Gaulin, Mme J. A. Brulé.

Bouquets spirituels: Choeur de chant de la paroisse Saint-Ambroise, Mme Alb. Martin, M. et Mme Martin, famille H. Perrier, M. et Mme Jérôme Brisbois, Mlle Lavigne, famille Dollard Lachapelle, la famille René Bellerose, Mlles O. et R. Julien, familles Lusignan et Foucault, Mme Irénée Chaput, Mlle A. Deslauriers, familles Noël et Thibeaudeau, familles F. Messier, T. Lefebvre, plusieurs lettres de sympathies ont été adressées à la famille.

Feu Mme N. Montcalm

(Du correspondant de la PRESSE)

Feu Mme Noé Montcalm

Danby — Récemment est décédée subitement Mme Noé Montcalm (née Mélina Robert), à l'âge de 67 ans et 5 mois. Elle laisse dans le deuil outre son mari, 6 fils: Lawrence, de North Bay, Ont.; Etienne, de Winnipeg; Noé, de Vancouver; Adolphe, de Montréal; Delmas, d'Amesbury, Mass.; Léodore, de Sainte-Jeanne d'Arc; ainsi que 5 filles: Mme Télesphore Arel, de Concord, N.H.; Mme Adélard Lussier, d'Acton-Vale; Mme Delvini Chabot, de Saint-Théodore d'Acton; Mme Delphis Pelletier, de Manchester, N.-H.; Mme Antonio Johnson, de Sainte-Jeanne d'Arc.

Ses funérailles eurent lieu dans l'église de Sainte-Jeanne d'Arc. Dans la foule qui suivait le cortège on remarquait outre sa famille: M. et Mme Napoléon Montcalm, de Drummondville; M. et Mme Jean-Baptiste Pelletier, de South-Durham; M. et Mme A. Saint-Michel, de West-Wickham; M. et Mlle Lord, de West-Wickham; M. et Mme Louis Ferland, de South-Durham; MM. et Mmes Joseph Côté, Albéric Laramée, Alphonse Gagner, Irénée Pelletier, Israel Lefebvre, Albert Moreau, E. Patrick, Joseph Thahan; les familles Téreshore et Henri Proulx, Léodore Lefebvre, Amédée Noël, Joseph Hérubé, Elphège Pelletier, Joseph Tessier, Urbain Boisvert, Joseph Girouard, Louis Arel, Emmanuel Grégoire, Arthur Boisvert, Hercule Poudrier, Napoléon Arel, Pierre Bergeron, Pierre Labonté, Joseph Duhaime, Aldéas Gagner, Louis Fortier, Antoine Lefebvre, C. Deslauriers, Mme Thibault et plusieurs autres. Il y eut bouquets spirituels et offrandes de fleurs.

Feu M. F. Laurendeau

Le 11 août courant ont eu lieu à l'église Saint-Clément de Viauville, les funérailles de M. Ferdinand Laurendeau. La levée du corps fut faite par le R. P. Nérée Marie, et le service fut chanté par le R. P. Nérée Marie, franciscain, assisté de MM. les abbés Blain et Gravel, comme diacre et sous-diacre. Le cortège était précédé du drapeau de la Ligue du Sacré-Coeur, porté par M. Emile Perras, et les porteurs étaient MM. M. Montplaisir, Alf. Jacques, H. Moisan, C. Dansereau, Emile Lavallée, L. Monette.

Suivaient le cortège, ses fils: Joseph, Adélard, Ludovic, Edouard, Henri, Wilfrid et Laurent; ses beaux-fils: MM. Adrien Richard, Adélard Jacques, Emile Thériault et Henri Pelletier; ses beaux-frères, Henry Bourcier, Edouard Clément; ses petits-fils: Louis, Yvon Laurendeau, Paul-Emile, Bernard, Marc, Conrad Richard, Marcel Laurendeau, Jean-Paul et Yvan Jacques.

Dans le cortège: MM. Walter Reed, M.P.P., J.-O. Gagnon, J.-W. Skelton, Geo. Clément, O. Duperron, F. Meloche, A. Robert, R. Ménard, Lionel Ménard, Maurice Ménard, Paquin, U. Bourcier, A. Beaudoin, E. Leboeuf, J.-H. Champagne, Jos. Chevalier, Rodrigue Chevalier, Hervé Chevalier, Jos. Martin, Roger Deré, Roger-J. Bergeron, Raoul Léry, Jos. Cardinal, René Labelle, H. Lecavalier, M. Germain, Yvan Chadillon, Raoul Germain, Georgie Clément, Edmond Laurendeau, Nap. Laberge, H. Molsan, H. Archambault, Omer Brais, P. Sylvestre, M. McNamee, J.-E. Pelletier, L. Boufard, J.-J. Marchand, Thos. Ferguson, E. Bujold, Fred Clément, Buster Clément, J.-R. Laporte, Jules Gratton, Eug. Gratton, Ed. Gratton, Henri Morel, Albert Bourcier, M. Ducharme, Rob. Lavallée, avocat Lavallée, A. Cordeau, M. Clément, A. Levac, H. Levac, fils, C. Deneault, Jos. Paquin, A. Desroches, Alex. Therreault, D. Lemieux, H. Pelletier, Alp. Messier, O. Lafortune, Tremblay, Jos. Normandeau, Edgar Robitaille, Narcisse Brissette, Nap. Carrière, M. S. Léger, S. Morneau, M. Deguise, Mme Dufresne, M. King, avocat Baker.

Le défunt laisse, pour pleurer sa perte, outre son épouse, une soeur, Mme Edouard Clément; sept fils, Joseph, Adélard, Ludovic, Edouard, Henri, Wilfrid, Laurent; cinq filles: Mmes Adrien Richard (armélia), Emile Thériault, de Hull (Floride), Adélard Jacques (Virginie), Henri Pelletier de Berthierville (Lady Ann) et Mlle Rhéa Laurendeau.

Offrandes de messes: Ludovic-J. Laurendeau, Ed. Laurendeau, Arthur Laurendeau, Laurent Laurendeau, M. Henri Pelletier Jr, Mme Vve H. Pelletier, M. et Mme Ed. Clément, M. et Mme Emile Thériault, famille Jos. Chevalier, Roger Bergeron et famille, personne du garage C. L. Q., Arthur Germain, Mme Géo. Dupuis, S.-E. Léger, J.-R. Laporte, Chs. Laumière, M. et Mme H.-J. Bergeron, J.-C. Marineau.

Bouquets spirituels: MM. J.-A. Richard, J.-F. Laurendeau, J.-O. Deguise, Rose-Anna Stebenne, Adél. Jacques, M. Henri Laurendeau, Henri Laurendeau, Henri Morel, Mme Vve F. Laurendeau, Rhéa Laurendeau, M. et Mme H. Pelletier.

Bouquets spirituels: Mme Ludovic Laurendeau, M. et Mme Laurent Laurendeau, P. Lussier, Mme et Mlle Thériault, M. et Mme Robert Lavallée, famille H. Ouellette, M. et Mme L. Lambert.

Témoignages de sympathie: M. et Mme John Lévesque, J.-J. Gratton, S. Barbeau, Mlle L. Pelletier, M. Baker, M. et Mlle J. Poulin, Germaine Gravel, Mme J.-A. Denault, M. et Mme R. Chaîne, M. et Mme A. DeVillers, J.-W. Skelton, Mmes P. Blais, Roméo Pasrent, M. et Mme P. Ménard, Edgar Robitaille, Oscar Montplaisir.

Feu Mme Sévère Déziel

Spécial à la PRESSE)

Saint-Sévère. — Ces jours-ci, à l'église paroissiale de Saint-Sévère, ont eu lieu les funérailles de Mme Sévère Déziel, née Anna Pelletier, décédée à Waterbury, Connecticut, à l'hôpital Sainte-Marie, après une maladie de 11 jours. Elle laisse, pour pleurer sa perte, son époux et 12 enfants vivants: 7 garçons: Urbain, Nelson, Origène, Alcide, Léon, Ernest, Dominique; cinq filles: Mme Clefford Déziel (Lucia), Rosa, Laura, Anna, Florida.

La levée du corps fut faite par M. l'abbé Et.-S. de Carufel, curé à Yamachiche. Le service fut chanté par M. l'abbé Boulay, curé à S.-Léon, assisté de MM. les abbés Ela.-S. de Carufel et Raoul Lamy, vicaires à S.-Barnabé, comme diacre et sous-diacre.

Portaient la croix, M. et Mme Paul Pelletier. Conduisait le corbillard, M. Hector Pelletier, son frère, de S.-Elie. Les porteurs étaient MM. Urbain, Nelson, Origène et Alcide, ses fils; Pierre et Ephrem Pelletier, ses frères.

Durant le service, la quête fut faite par M. et Mme Henry Gélinas et M. et Mme Onésime Déziel.

Conduisaient le deuil: son époux, Sévère Déziel; Mme Urbain Déziel, M. Albert Gélinas et sa dame (Maria Pelletier), Mme Hector Pelletier, Roméo et Henri Pelletier, Mlles Corona, Annette et Louisa Pelletier, M. Marin Pelletier, M. et Mme Chs-Edouard Fiourde, de S.-Paulin, Mme Sévère Héroux, Mme Jos. Boucher, Mlles Solange et Marie-Blanche Héroux, M. et Mme Joseph Arvisais, Roméo, Alice, Antoinette Arvisais, M. et Mme Sévère Gélinas, Mlle Alexina Boisvert, Victor et Napoléon Gélinas, Floridо Gélinas, M. et Mme Ovila Gélinas, M. et Mme Arcade Lavergne, M. et Mme Onésime Lord, M. et Mme Donat Lord, M. et Mme Origène Lord et un grand nombre d'autres.

Annoncez dans la "Presse"

Mgr GEORGES GAUTHIER,
archevêque administrateur du diocèse de Montréal.

L'Ecole nous a déjà rendu . . . les plus précieux services. A côté de l'enseignement des spécialités qui sont sa raison d'être, elle donne à nos jeunes gens une culture générale qui ouvre leur esprit et le meuble de notions utiles. J'ai souvent pensé que les bacheliers de nos collèges classiques sont les mieux préparés à tirer profit de ses programmes et de l'enseignement de ses éminents professeurs.

L'École des Hautes Études Commerciales de Montréal, fondée par le gouvernement de la province de Québec, en 1907 et affiliée à l'Université de Montréal.

Sir F. WILLIAMS TAYLOR,
gérant-général de la Banque de Montréal.

. . . I am glad to express my entire approval of the courses now provided by our great universities for the training of young men about to engage in business. I am sure they will be of great value to those privileged to attend them and wishing to make use of their opportunities.

L'honorable sénateur RAOUL DANDURAND,
ministre d'Etat.

Votre programme d'études est établi sur des bases scientifiques et il est en même temps d'application pratique.

L'opinion des chefs.

Voilà ce que pensent quelques-unes des plus hautes personnalités du monde ecclésiastique, politique, financier et commercial.

Lisez ces opinions et faites-en votre profit.

Jeunes ou vieux, vous le pouvez sans effort, quels que soient vos moyens, vos aptitudes, vos occupations.

Toute facilité vous est offerte. En effet, notre enseignement comporte trois catégories de cours:

Pour les finissants des écoles secondaires, *nos cours du jour.* Trois années d'études préparant aux licences en Sciences Commerciales et Comptables. Ces diplômes donnent droit d'admission dans les associations d'experts-comptables.

Pour les employés de commerce, de banque, de finance, d'industrie, les instituteurs, etc., *nos cours du soir.* Nombreux cours libres: comptabilité théorique et pratique, opérations de banque, correspondance commerciale anglaise et française, arithmétique, algèbre, économie politique, droit civil, droit commercial, espagnol, italien, allemand, etc.

Pour tous ceux qui ne peuvent suivre les cours du jour ou du soir, *nos cours par correspondance:* Droit commercial, économie politique, comptabilité, anglais, français commercial. Mêmes cours que le jour et le soir donnés par les mêmes professeurs.

Retournez-nous aujourd'hui même le coupon ci-dessous.

M. GEORGES GONTHIER,
auditeur-général du Canada.

. . . Malgré le petit nombre d'années d'existence de votre école, la jeunesse qui a eu l'avantage d'y passer fait sentir déjà son influence en rendant des services signalés dans plusieurs sphères de l'activité économique, politique et sociale.

M. TANCREDE BIENVENU,
vice-président de la Banque Provinciale.

. . . Chaque année . . . nous insistons auprès de nos employés pour que, dans la mesure du possible, ils s'inscrivent à vos cours, afin d'acquérir de nouvelles connaissances et de se perfectionner davantage, nous efforçant de leur faire comprendre non seulement la grande utilité mais aussi la nécessité de semblables connaissances à l'heure actuelle, s'ils veulent lutter à armes égales avec leurs compatriotes de langue anglaise.

M. OSCAR DUFRESNE,
président de la maison Dufresne & Locke.

La formation théorique et pratique qu'y reçoivent les élèves . . . les met en état de rendre de plus grands services et, par conséquent, de se faire une meilleure situation que les employés qui, toutes choses égales d'ailleurs, n'ont pas eu l'avantage de passer par l'Ecole des Hautes Etudes.

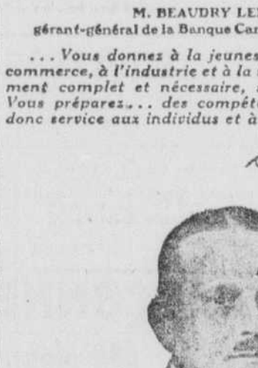

M. S.-J.-B. ROLLAND,
président de la
Cie de Papier Rolland

Je dois vous dire que j'apprécie hautement les services rendus par l'Ecole des Hautes Etudes Commerciales. Depuis longtemps le besoin se faisait sentir d'une telle institution, afin de permettre à nos jeunes gens d'acquérir les connaissances nécessaires pour remplir des positions importantes dans le monde des affaires. . . .

Votre méthode d'enseignement d'une valeur vraiment indiscutable . . . est de tout premier ordre et rivalise avec celle de toute autre institution du genre. Ce serait mon plus grand désir que mes enfants fassent à votre Ecole un stage avant d'entrer dans la carrière à laquelle ils sont destinés.

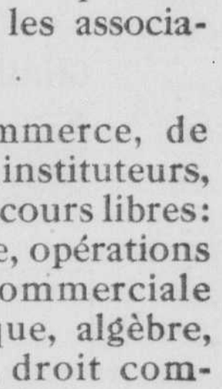

M. RAOUL GROTHE,
président de
L.-O. Grothé, Limitée

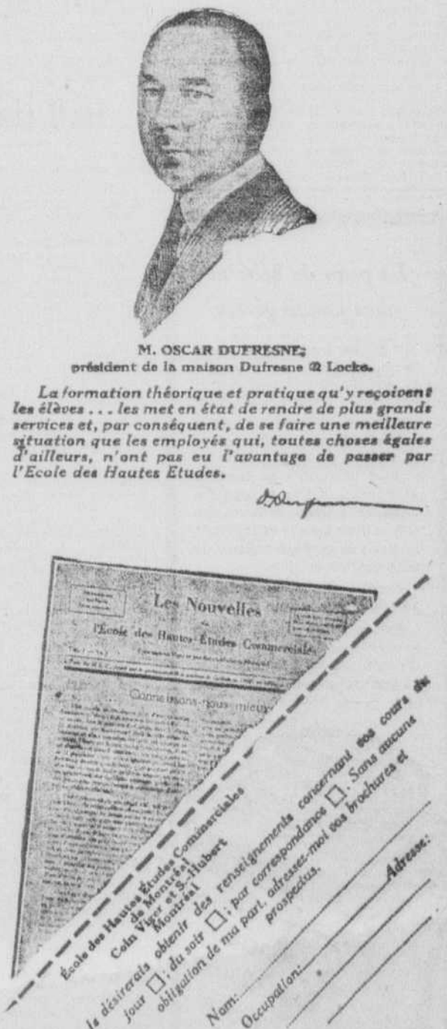

L'École des Hautes Études Commerciales

Affiliée à l'Université de Montréal

Coin avenue Viger et rue Saint-Hubert
Montréal

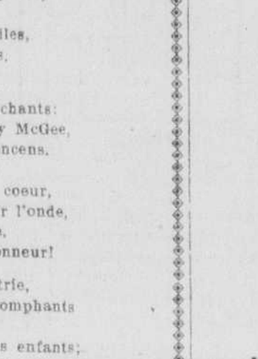

M. BEAUDRY LEMAN,
gérant-général de la Banque Canadienne Nationale.

. . . Vous donnez à la jeunesse qui se destine au commerce, à l'industrie et à la finance un enseignement complet et nécessaire, si elle veut réussir. Vous préparez . . . des compétences. Vous rendez donc service aux individus et à la communauté.

M. RENE-T. LECLERC,
président de René-T. Leclerc Inc.

J'estime nécessaire une solide formation, et votre Ecole doit susciter les sympathies de nos compatriotes et plus encore leur encouragement pratique. Je suis bien à l'aise pour l'affirmer car trois de vos anciens élèves dirigent actuellement des services dans ma Maison.

EPILEPSIE

Débarrassez-vous pour toujours de cette terrible maladie. Découpez le coupon ci-dessous immédiatement et faites venir le livre d'instructions sur le fameux remède Treach de renommée mondiale contre l'épilepsie et les crises. Simple traitement donné ici. Témoignages par milliers. 35 ans de succès.

TRENCH'S REMEDIES LTD.
Dept 21 70 Adelaide St. E.
Toronto. Ontario
Envoyez livre gratuit à

ABONNEMENTS DE VACANCES

La Presse est, par excellence, le compagnon de vacances, comme il est celui du foyer.

Ne manquez pas de nous adresser le prix de votre abonnement ou bien passez à nos bureaux.

TARIF

1 semaine	.15
2 semaines	.30
3 semaines	.40
1 mois	.50
2 mois	1.00
3 mois	1.50

L'abonnement est payable d'avance. Dès le lendemain du jour où vous en avez acquitté le prix, vous recevez votre journal.

243-20

VISITEURS FRANCO-AMERICAINS

Mme MARIE LAMBERT, LUCILE LAMBERT et Mme EDOUARD-J. LAMBERT; en arrière: M. E.-J. LAMBERT, de Fall-River, Mass., de passage en notre ville. Ils visiteront Yamaska, Sainte-Anne de Beaupré, Ottawa et les Chutes Niagara. — (Cliché la "Presse").

LA SEMAINE SOCIALE ET LE BARREAU

APPEL DU BATONNIER GENERAL

Les Semaines sociales du Canada tiendront, cette année, à Québec, du 29 août au 3 septembre, leur septième session. Elles traiteront d'un sujet aussi important qu'actuel, l'Autorité. Comme vient de l'écrire S. G. Mgr l'archevêque de Québec: "Une multitude d'hommes ne peut constituer une société bien ordonnée sans être ramenée à l'unité par un principe directeur. L'autorité est nécessairement à la base de toute société régulièrement constituée."

Si un tel sujet ne peut laisser indifférent tous ceux qui ont quelque souci de l'ordre, il doit intéresser spécialement les membres de notre profession. Hommes de loi, ne devons-nous pas être les plus fermes tenants de l'autorité, les gardiens de cette puissance qui veille au bon ordre dans la société et fait converger tous les efforts vers le bien commun? Mais comment remplir ce rôle sans être profondément pénétré soi-même du principe d'autorité, sans connaître la doctrine qui l'anime et ses applications variées?

L'occasion qui s'offre de restaurer en nous ces notions est unique. Durant cinq jours, des personnes éminentes, prêtres et laïques, donneront matin et soir des cours et conférences sur ce sujet. Il sera étudié sous tous ses aspects, dans la famille, l'école, la profession, l'Etat, l'Eglise. On y parlera même d'autorité judiciaire. Quel avocat oserait affirmer qu'un tel sujet ne l'intéresse pas! J'ajouterai que notre profession est largement représentée par les professeurs de cette Semaine. Deux des trois conférenciers du soir sont des nôtres. Et sur les six laïques qui donnent des cours, on compte trois avocats et deux juges. Cet honneur fait au barreau n'entraîne-t-il pas pour ses membres le devoir de s'intéresser à cet événement?

Tous ces faits m'ont amené à répondre à la demande du président des Semaines sociales et à adresser un appel général aux membres du barreau. Je les invite à suivre les cours et conférences de cette Semaine. Elle a été placée durant les vacances en partie pour nous, pour y faciliter notre présence. Ne laissons pas passer cette occasion d'augmenter nos connaissances et de fortifier nos convictions sur un sujet si important.

ELZEAR BAILLARGEON,
Bâtonnier.

Feu M. Henri Baribeau

(Du correspondant de la PRESSE)

Sainte-Geneviève de Batiscan. — Ces jours-ci, ont eu lieu, dans l'église paroissiale de Sainte-Geneviève de Batiscan, les funérailles de M. Henri Baribeau, décédé après quelques jours de maladie, à l'âge de 55 ans.

La levée du corps fut faite par M. le chanoine Lesieur, curé. Le service fut chanté par le beau-frère du défunt, M. le curé Charles-Borromé Veillet, de S.-Charles de Mandeville, assisté par les abbés Mireault et Armand Houde. Des messes furent dites aux autels latéraux par MM. les abbés Desceteaux et Barril. Au chœur on remarquait M. le chanoine Lesieur, les abbés Ernest Jocab et M. Xavier S.-Armand. La chorale était sous la direction de M. Alfred Rivard, organiste. Des cantiques furent chantés pth M. Frédéric Duval, de Batiscan, Dr Xavier Massicotte, de Grondines, et Raymond Cossette, de Champlain.

Le deuil était conduit par les fils du défunt: Bernard, Gérard, Jean, Pierre, Justin, Rosaire et Denis; ses filles, Pauline, Fabienne, Marie, Isabelle et Suzanne; ses frères, Donat et Théodore; ses sœurs, Mme Télesphore S.-Arnaud (Georgiana), Mme Clovis Deguise (Lumina), Mme Alfred Rivard (Léa), Mme Arthur Bouchard (Florina). M. Baribeau laisse aussi sa femme (Marie-Louise) Veillet; sa fille, Louisette, service chez les sœurs de la Providence; son frère, Xavier, de Domrémy, Sask.

Dans l'assistance on remarquait: les Sœurs de la Providence, Blaise et Paulina, belles-sœurs du défunt, Mlle Bernadette Veillet, M. et Mme Donat Baribeau, M. et Mme Clovis Deguise, Arthur Bouchard, Alfred Rivard, Odilon S.-Arnaud, tous beaux-frères et belles-sœurs; Rolland Desureau, Charles Veillet, sa belle-mère, Mme veuve Edouard Veillet; ses neveux et nièces: M. et Mme Jean-Louis Baribeau, François S.-Arnaud, Henri Trudel, Théodine S.-Arnaud, Mme Jos.-O. Germain, d'Amos; Marthe, Henriette et Clovis Baribeau, Louis, Marcelle et Laure Bouchard, Anne-Marie et André Rivard, Emilienne S.-Arnaud, Henriette Trudel, Joseph et Grégoire Nobert, David et Marguerite Trudel, Mme L.-U. Baribeau, Em. Tessier, neveux et nièces.

Les porteurs étaient MM. Ulric S.-Arnaud, maire; Henri Trudel, Wilfrid Houde, Joseph Nobert, Wilbrod Trudel, Laurent S.-Arnaud, M. Théotime Marchand portait la croix. Dans le cortège: M. et Mme Eugène S.-Arnaud, Jules S.-Arnaud, J.-A. L'Heureux, Aldem Gervais, Paul Marchand, Alex Veilleux, Dyvariste Trudel, Jos. Beaupré, Arthur Massicotte, notaire Bergeron, notaire Gouin, L. Lupien, Rosaire Brouillet, Pierre Duval, Alphonse Trudel, Adélard Veilleux, Henri Massicotte, Ernest Jacob, Octave Massicotte, Côme Trudel, Willie S.-Arnaud, Donat Landry, Geo. Trépanier, Philippe Frigon, William Veillet, Xavier Baribeau, Théotime Magny, Josaphat Magny, Henri Houde, Jean Trudel, Arnaud S.-Arnaud, Paul Rivard, Jean S.-Arnaud, Maurice S.-Arnaud. Les membres de l'Alliance Nationale conduits par M. Octave Duval: M. Auguste Trudel, de Montréal; Jean-Maurice et Suzanne Massicotte, Mme Sinaï Moreau, M. et Mme Siméon Lacroix, Arthur et Edouardina Lacroix, Albert Dontigny, Gaudias Marquis, M. Arthur Verret, le Dr Paul Trudel, M. et Mme Emile Veillet, Mme Liboire L'Heureux, M. Charles Gouin, Henri Lahaie, Frédéric Duval, Christophe Cossette, Mme Eugène Dufresne, F.-X. Brouillet, garde G. Lord, M. et Mme Arthur S.-Arnaud, Eugène S.-Arnaud, M. et Mme Wilson Baribeau, Jean-Marie Simon, Emilien Tessier.

Offrandes de messes: le chanoine Lesieur, l'abbé Desceteaux, Donat et Théodore Baribeau, Clovis Deguise, Arthur Bouchard, Alfred Rivard, Rolland Desureau, Jos.-O. Germain, Jos. et Grégoire Nobert, Dr Paul Trudel, Albert et Eugène S.-Arnaud, Marie, Fernande et Marielle S.-Arnaud, Mme Ernest Deguise, Cécile Guérin, Florette Bouchard, Yvette Paquette, J.-E.-E. Manseau, Henri Houde, Jean Trudel, L.-U. Baribeau, Sœur Blaise, Paul Deguise, O. Fournier, L. Michaud, J.-A. Sasseville, N. Trachy, A. Thibeau, J.-L. Fournier, Mlles Lacroix, I. Boulay, Lucien Baribeau.

Offrandes de fleurs: M. et Mme Jean-Louis Baribeau.

Feu M. Charles Giroux

(Du correspondant de la PRESSE)

Sainte-Marie de Beauce. — Ces jours-ci, eurent lieu, ici, les funérailles de M. Charles Giroux, décédé à l'âge de 75 ans. M. Giroux laisse, pour pleurer sa perte, deux frères et une sœur: M. Thomas Giroux, de Jackman, et M. Napoléon Giroux, de S.-François; Mme Jean Rancourt, de Beauceville. Le corps était porté par MM. Jean Gamon, Alphonse Veilleux, Gédéon Veilleux et Willie Rancourt. M. Florian Thibodeau portait la croix. La levée du corps fut faite par M. l'abbé Pettigrew, vicaire, qui chanta le service, assisté des abbés Bélanger et Fortier.

Dans le cortège, on remarquait: MM. Thomas Giroux, Napoléon Giroux, Théodore Giroux, François Giroux, Raymond Giroux, Alb. Lessard, Philippe Rancourt, Josaphat Mahieu, Géd. Maheu, Jean Mathieu, Lolda Poulin, Adélard Roy, Gérard Rancourt, Alph. Plante, Geo. Mercier, T. Lamois, Em. Doyon, Athanase Doyon, Ernest Landry, Nap. Bernard, Omer Giroux, Philippe Bolduc, Jos. Lessard, G. Jolicoeur, Geo. Jolicoeur, Alph. Mathieu, Adolphe Mercier, Jean-Tha. Gilbert, Jos. Rodrigue, Paul Rodrigue, A. Maheu, S. Poulin, Jean Poulin, Géd. Doyon, Omer Plante, Adolphe Veilleux, X. Poulin, Arthémise Bolduc, Alb. Rancourt, A. Québrion, Majorie Morin, Adolphe Bisson, Ernest Bisson, Aimé Genest, Alb. Québrion, Pierre Duval, Nap. Mathieu, Chas. Denis, Louis Mathieu, Jos. Lachance, Philp. Mercier, Théodore Mercier, Alb. Mercier, Baby Mercier, C. Mercier, David Québrion, G.-H. Lachance, Chas. Veilleux, Henri Mercier, Josaphat Mercier, Jean Rancourt, Jean Gilbert, Nap. Veilleux, Louida Grondin, E. Jolicoeur, Roland Mercier, X. Thibodeau, Pierre Mathieu, Ernest Plante, Lambert Doyon, O. Québrion, D. Mercier, Alph. Veilleux, Ali. Bernard, Noël Mathieu, R. Bergeron, Emile Rodrigue, R. Bolduc, E. Bernard, Chas. Dulac, J.-A. Poulin, A. Fortier, T. Doyon, T. Bolduc, R. Nadeau, Chas. Poulin, Aux. Bolduc, M. Veilleux, W. Poulin, S. Lamontagne, W. Rodrigue, L. Roy, Nap. Rancourt, Jos. Jolicoeur, Chas. Mathieu, O. Giroux, Adolphe Mercier, F. Bernard, W. Roy.

UN DINER TRAGIQUE

Moscou, 20. — Dans un château près de Shisinau (Kichinev), six personnes sont mortes dans d'atroces souffrances après dîner, et douze autres sont dans un état très grave.

La peau du bébé ne doit jamais gercer

. . . Disent les médecins . . . si la poudre dont on fait usage a la propriété de s'étendre et d'adhérer à la peau. Saupoudrez de la poudre Johnson spéciale pour les bébés et pour la toilette après son bain et chaque fois que vous changez sa couche. Cette poudre lubrifiante s'étend comme une crème dans les plis et replis de la peau et protège celle-ci de tout contact nuisible.

Employez le savon spécial de Johnson pour le bain du bébé.

Faites usage de la crème spéciale de Johnson pour bébé, elle soulage les échauffaisons, les gerçures ou autres affections de la peau.

NOUVELLES DES MAGASINS EATON

Le Retour à l'Ecole

ENCORE quelques jours et vos fillettes prendront le chemin de l'école ou du couvent après avoir passé de longues vacances dans le plaisir et la distraction. Les mamans pratiques qui reconnaissent les économies qu'elles peuvent réaliser chez EATON ne manqueront pas de venir compléter le trousseau de leur fille à nos rayons.

ROBES POUR LES DIFFERENTS COUVENTS

Voici les différents uniformes que vous pouvez vous procurer à notre Magasin.

Sainte-Thérèse,
8.50 et 4.95

Robe en serge, 2 plis verticaux au corsage. Ceinture par plis. Col montant. Jupe par plis. Tailles: 6 à 16 ans.

SS. Ste-Anne,
8.50 et 4.95

Robe en serge avec deux plis sur le corsage. Ceinture à même, jupe par plis. Col montant. Tailles: 6 à 16 ans.

Académie St-Urbain,
8.50 et 4.95

En serge avec deux plis sur le corsage en avant et dans le dos. Manches unies. Ceinture à même. Jupe par plis. Col montant. Tailles: 4 à 16 ans.

Académie St-Paul,
8.50 et 4.95

En serge noire avec col et manchettes de piqué blanc, ceinture à part, corsage avec deux plis verticaux de chaque côté. Jupe à plis plats. Tailles: 4 à 16 ans.

Villa Maria,
8.50

En serge avec 5 plis sur le corsage et 3 remplis chaque côté du pli du milieu. Ceinture à même, jupe par plis, col montant. Tailles: 6 à 16 ans.

Lachine,
8.50

Robe en serge, 2 plis verticaux de chaque côté du corsage. Ceinture à même. Col montant. Jupe par plis. Tailles: 6 à 16 ans.

Congrégation Notre-Dame,
2.95 et 3.95

En grosse serge. Deux plis sur le corsage en avant, dos uni. Ceinture à même. Col montant. Tailles: 6 à 16 ans.

SS. Ste-Croix, Saint-Laurent,
8.50 et 4.95

Robe en serge avec plis horizontaux sur le corsage en avant et plis verticaux de chaque côté. Ceinture avec plis horizontaux. Jupe par plis. Tailles: 6 à 16 ans.

Au troisième chez Eaton—Rue University

Deux de nos séries de

BAS POUR ECOLIERS

Bas de cachemire noir

Bas noirs en cachemire par côtes 2/1, pieds sans coutures, bien renforcés à la pointe et au talon, avec genoux doubles. Pointures: 6 à 8½. **.59**

Bas de laine Birkdale

Une qualité supérieure est celle de ces bas anglais en belle laine souple et lustrée, par côtes jusqu'au cou-de-pied avec pied sans couture, et bien renforcés aux points nécessaires. Nuances de gris, fauve, lovat et brun. Pointures: 7 à 11. **.85**

Au rez-de-chaussée chez Eaton — Rue Victoria

COMPLETS DE SERGE MARINE A DEUX PANTALONS POUR GARÇONS

Un prix étonnant pour complets de serge marine. Tailles pour garçons de 13 à 18 ans. **11.75**

Ces complets représentent une des occasions les plus remarquables que nous ayons offertes depuis longtemps. Les mères qui préparent leurs garçons pour la classe devraient en profiter. Les complets sont en serge de laine teinte à l'indigo, de belle apparence et de bonne durée. Modèles droits ou croisés en avant, avec deux pantalons. Tous sont bien doublés. Tailles: 31 à 36 pour garçons de 13 à 18 ans.

Culottes de serge bleue

Pour garçonnets de 4 à 10 ans. Culottes de serge marine unis d'un beau fini et d'une belle texture. Doublées, soigneusement finies. **1.50**

Imperméables de caoutchouc noir pour garçonnets

De belle apparence et pratiques pour l'école. Caoutchouc fort, agrafes comme celles des pardessus et poches aux côtés. Tailles: 24 à 34 pour garçonnets de 6 à 16 ans. **4.25**

Au deuxième chez Eaton — Rue Victoria

Deux de nos séries de

BAS POUR ECOLIERES

Bas de cachemire

Bons bas en cachemire de laine australienne choisie, tricot à côtes fines, avec pied sans couture. Couleurs: gris, fauve, brun, noir et blanc. Pointures: 4 à 10 et prix suivant la pointure. **.30 à 1.00**

Bas BRAEMORE

Bas en mélange de laine et simili-soie, nuances de gris et fauve, par côtes jusqu'au cou-de-pied avec pied sans couture, bien renforcés à la pointe et au talon. Pointures: 7 à 10 et prix suivant la pointure. **.65 à 1.00**

Au rez-de-chaussée chez Eaton — Rue Victoria

CHAUSSURES Renown Junior POUR GARÇONNETS, 3.50

Les chaussures dont les garçons ont besoin pour l'école. Bottines et souliers lacés bruns et noirs. Belle apparence, beaucoup d'espace, fabriquées solidement. Semelles de cuir durable, et talons de caoutchouc. Pointures: 1 à 5½.

Au deuxième chez Eaton — Rue Victoria

SOULIERS HURLBUT POUR FILLETTES

Spécial, lundi **3.95**

En cuir verni à une et deux lanières, en chevreau noir à deux lanières, et en veau tan, à une et deux lanières. Un prix exceptionnel pour ces souliers. Seulement 250 paires dans le lot, aussi venez de bonne heure. Pointures: 2½ à 7.

Au deuxième chez Eaton — Rue Victoria

DEUX BONNES OCCASIONS POUR GARÇONNETS DE 6 A 14 ANS.

Chandails Aberley pour garçonnets. Spécial, lundi

Chandails Aberley bien recherchés et à un prix spécial pour le retour à l'école. Durables, de belle apparence et pratiques. Tricotés en laine de belle qualité. Col genre polo dans les riches tons de bleu, brun, chamois et vert avec garnitures constrastantes sur le col et les manchettes. Tailles: 6 à 14 ans. **1.49**

Au rez-de-chaussée chez Eaton—Rue Victoria

600 blouses pour garçonnets. Spécial, lundi

Blouses de belle qualité de broadcloth dans les teintes de bleu, crème, mauve et blanc; aussi jolies rayures simples et groupées. Bien finies avec poche au côté et galon à la ceinture. Encolures pour 6 à 14 ans. **.85**

Au rez-de-chaussée chez Eaton—Rue Victoria

CASQUETTES POUR GARÇONNETS

Spécial, lundi

Ce que les garçonnets doivent porter pour l'école. Une variété de couleurs recherchées. Bien confectionnées et solidement doublées. Calottes de 8 morceaux. Pointures: 6¼ à 6⅞ dans le lot. **.50**

Au rez-de-chaussée chez Eaton—Rue Victoria

COSTUMES DE JEU POUR FILLETTES

En reps bleu et Copenhague garnis de galon rouge. Modèles une pièce et deux pièces avec bouffantes par plis. Tailles pour 6 à 14 ans. **1.49**

Au troisième chez Eaton—Rue University

GROCETERIA

Savon Barsalou, Comfort, Gold ou Pearl Naphtha, 22 morceaux pour	1.00
Old Dutch ou Lux, 3 pour	.28
Bon Ami, en poudre ou en morceau, 2 pour	.25
Flocons de savon Flexo, gros paquet	.19
Lait évaporé Borden ou Carnation, 2 boîtes pour	.28
Certo pour gelées et confitures, la bouteille	.30
Saumon Clover Leaf, boîte ½ livre	.23
Soupe Clark aux tomates ou aux légumes, 3 boîtes pour	.25
Thé Palawan EATON, la livre	.60
Fèves au lard Libby, grosse boîte	.17
Farine à pâtisserie Silver Moon, sac de 7 livres	.29
Miel Beekist, boîte de 5 livres	.79
Café Mocha et Java EATON, fraîchement moulu, la livre	.68
Catsup, grosse bouteille	.19
Mayonnaise Blue Ribbon, le pot	.30
Beurre Sunglo, frais chaque jour de notre crémerie, la livre	.39

Au sous-sol chez Eaton—Rue University

Spéciaux dans les

ARTICLES DE CLASSES

Sacs d'école. Spécial, lundi

En cuir de vache noir, fabriqués à notre manufacture. Très pratiques pour l'école. Modèle avec courroie pour garçonnets, et avec poignées pour fillettes. **.98**

Plumiers en bois. Spécial, lundi

Des centaines de boîtes à crayons en bois dur poli. Une ou deux sections **.15**

Services pour écoliers. Spécial, lundi

Jolies boîtes comprenant un verre pliant, 3 grands crayons, 2 moitiés de crayon, un porte-plume, une plume, une gomme et un taille crayon. La boîte est solidement bandée de kerator rouge, bleu ou vert. **.49**

Au rez-de-chaussée chez Eaton—Rue University

Pas de commandes "C.O.D."

AU MAGASIN DU SOUS-SOL

Pas de commandes "C.O.D."

FUJI FINI BROADCLOTH

Spécial lundi, la verge **.59**

Belle qualité pour robes, jupons-combinaisons, chemises, etc. Les couleurs sont trop nombreuses pour les mentionner. Le blanc et le noir sont compris. 29 et 30 pouces de largeur.

SERVIETTES DE BAIN AVEC BORDURE DE COULEUR

Spécial lundi, .35 chacune, 3 pour **1.00**

Serviettes de bain avec bordures Jacquard, bleues, roses, mauves ou or. Environ 20 x 40 pouces. Quelques-unes sont de seconde qualité.

CHALES D'ANGLETERRE, 2.98

Une arrivée de châles pour enfants. Carrés. Crème.

MERES! OCCASIONS POUR VOS GARÇONS

600 blouses Lundi, chacune **.49**

En guingan, reps et cordé D.B. Grandes variétés de dessins. Encolures: 12 à 14.

300 casquettes de tweed pour Garçonnets. Lundi: chacune **.39**

Casquettes d'une pièce — bons matériels et jolis dessins. Pointures: 6½ à 6¾.

300 chandails pour garçonnets. Lundi **.89**

Chandails anglais avec col polo. Tricot par côtes. Plusieurs couleurs. Tailles: 22 à 30.

600 cravates tricotées pour garçonnets. Lundi, chacune **.25**

Grand choix de nouveaux dessins.

THE T. EATON Co LIMITED
DE MONTREAL

COTON DE 34 POUCES DE LARGEUR

Spécial lundi, la verge .12 — 10 verges pour **1.00**

Pouvant servir à plusieurs fins.

REEFERS DE CHINCHILLA POUR ENFANTS, 3.89

Confectionnés de chinchilla épais, doublés de flanelle rouge, col ordinaire et boutons de cuivre. Tailles: 2 à 6 ans.

COUSSINS

Spécial. Lundi, .39 — 3 pour **1.00**

300 coussins bleu remplis et couverts d'indienne. Couleurs et dessins variés. Formes rondes, ovales et carrées.

LA PRESSE EST LE JOURNAL FRANÇAIS LE PLUS GRAND DU MONDE
MONTREAL, SAMEDI, 20 AOUT 1927
3e SECTION
LA PRESSE
LE PLUS FORT TIRAGE QUOTIDIEN DE TOUS LES JOURNAUX DU CANADA
PAGE 29
A 44
LE JOURNAL DE FAMILLE QUI RENSEIGNE SUR TOUT

AU JOUR LE JOUR

Pratiquons l'hygiène.

—Dis-moi ce que tu manges et je te dirai comment tu te portes.

Tous les hygiénistes s'accordent, en effet, à reconnaître l'importance souveraine de la diététique.

Quelqu'un qui ne sait pas se modérer dans l'usage des liqueurs fortes ne devrait jamais toucher au volant d'un auto, car il expose sa propre vie et celle des autres. Aussi, ne peut-on qu'approuver nos tribunaux de se montrer sévères dans le cas des personnes surprises à conduire en état d'ivresse. Il est déjà assez délicat de diriger à jeun un automobile, sans qu'on aille rendre la tâche plus dangereuse en s'enivrant.

D'après des chiffres fournis par M. Henri Kieffer, chef du service provincial de protection des forêts, on a enregistré près de 800 feux de forêts pendant l'année 1926. C'est environ deux cents de plus que l'année précédente. La région de Gaspé est celle qui a le plus souffert. Il est évident, en face de ces statistiques, que l'on ne saurait user de trop de précaution si l'on ne veut pas voir périr rapidement notre domaine forestier.

On calcule que le gouvernement de Québec dépensera, cette année, une dizaine de millions pour la construction de nouvelles routes et pour l'entretien de celles qui existent déjà. Nos gouvernants provinciaux ont à coeur de faire bénéficier notre population d'un excellent réseau de chemins. Que les promeneurs fassent leur part en aidant à conserver ces routes en bon état, particulièrement en évitant la vitesse excessive en auto!

Le département du commerce d'Ottawa a décidé d'organiser un plan d'après lequel les auteurs d'inventions propres à améliorer l'outillage industriel au Canada recevront l'aide du gouvernement pour pousser plus loin leurs découvertes, tout en conservant leurs droits à ces inventions. C'est un progrès notable sur l'unicen système et nul doute qu'il stimulera les particuliers à de nouvelles recherches. C'était jusqu'ici assez la coutume de profiter des inventions et de laisser de côté les inventeurs. Le remède vient à son heure.

La lutte se poursuit avec une grande activité contre le cancer aux Etats-Unis. Ainsi, M. J.-D. Rockefeller, jr, vient de donner une somme de $300,000 pour aider aux recherches des médecins qui travaillent à découvrir les causes de la terrible maladie. Nos voisins, entre autres qualités, ont celle-ci qu'ils n'épargnent rien pour assurer le succès d'une campagne ou d'un mouvement jugés dans l'intérêt de la communauté américaine. Il y a là un exemple que nous pourrions imiter avec avantage.

L'hon. C.-A. Dunning, ministre des chemins de fer et canaux dans le cabinet fédéral, ne s'est pas gêné pour dire aux journalistes anglais qui visitent actuellement notre pays que le Canada n'a que faire des immigrants dont le premier souci est de savoir cè que le gouvernement entreprendra pour les aider. Ce qu'il nous faut, ce ne sont pas des gens qui cherchent uniquement le secours des autorités mais qui sont prêts, au contraire, à seconder les efforts des autorités. Ces vérités, répandues en Angleterre, serviront sans doute à détruire l'impression que le Canada est une sorte de terre promise où l'on n'a pas besoin de travailler pour réussir. Notre pays aide ceux qui veulent l'aider.

ELECTIONS DE 1928

Paris, 20. — On annonce que M. Léon Blum, redoutant de ne pas être réélu à Paris, cherche un siège électoral en province.

UN CULTIVATEUR VOIT UNE PARTIE DE SA FERME CROULER DANS LA RIVIERE A VEILLET, PRES DE SAINTE-GENEVIEVE DE BATISCAN

M. Théotime-Baptiste Saint-Arnaud perd ainsi de 5 à 6 arpents de terre en culture, avec 150 minots de patates, du grain, etc. —Bâtiments à reculer.

ECHOS D'UN DRAME D'IL Y A 25 ANS

(Du correspondant de la "Presse")

Sainte-Geneviève de Batiscan, 20. — Un cultivateur de notre région, M. Théotime-Baptiste Saint-Arnaud, vient d'être terriblement éprouvé par l'éboulement d'une partie de sa ferme dans la Rivière à Veillet. Un lopin de terre de 5 à 6 arpents carrés s'est détaché des propriétés de M. Saint-Arnaud et s'est abattu dans la petite rivière, dont le cours a été obstrué au point que les eaux ont menacé de causer de sérieux dommages au territoire environnant. Il a fallu déblayer le lit de la rivière, à la dynamite, et sans retard.

La maison et la grange de M. Saint-Arnaud ont aussi failli être entraînées dans la rivière, dont la berge n'est maintenant éloignée que de 25 pieds. M. Saint-Arnaud devra faire transporter ces constructions à une certaine distance, s'il veut éviter un malheur, toujours possible dans cette région, comme nous le verrons plus bas. Le lopin de terre en question est tombé dans la rivière d'une hauteur de 35 à 40 pieds.

RECOLTE EN PARTIE PERDUE

En plus de voir diminuer sensiblement la superficie de sa ferme, M. Saint-Arnaud perd de cette façon 150 minots de patates et un grand carré de grain. Quand l'eau s'est mise à monter, après l'éboulement, le moulin à farine et à carder de M. Arthur-F. Dessureault a été grandement menacé.

C'est la deuxième fois qu'un pareil malheur se produit, à cet endroit de la Rivière à Veillet.

IL Y A VINGT-CINQ ANS

Il y a 25 ans, le père de M. Saint-Arnaud perdit, dans un éboulement de ce genre, sa maison et ses bâtiments.

C'était en avril, et Mme Saint-Arnaud se trouvait seule dans le moment, dans son lit, avec un bébé de dix jours. Elle entendit un grand bruit, et crut que c'était le tonnerre, chose qui la surprit fort, puisqu'il faisait très beau, ce jour-là. Elle tourna la tête du côté de la fenêtre, et vit à sa grande stupéfaction, sa grange qui passait! Au même instant, elle sentait la maison glisser aussi dans la rivière. La maison versa sur le devant avec trente pieds de terre pardessus. Le feu prit, mais comme par miracle, deux seaux d'eau qui étaient sur un banc, ne furent pas renversés. Mme Saint-Arnaud put ainsi éteindre les flammes et se sauver ensuite, par une fenêtre de l'étage supérieur, à travers ce chaos de terre crevassée et d'eau. Chose encore étonnante, pas une seule partie de cette maison ne fut détériorée.

La grange fut complètement engloutie avec les animaux, les grains, etc. On déblaya le terrain pour parvenir jusqu'aux animaux. Un porc avait été tué mais les autres animaux étaient sains et saufs. On sauva ainsi trois beaux chevaux, quinze vaches et autant de veaux, moutons, poules, etc.

LES FETES POPULAIRES

L'HON. J.-L. PERRON CLOTURE HIER SOIR LE FESTIVAL DES EMPLOYES DE TRAMWAYS

Il procède au tirage des prix en argent de la "Presse" et distribue des coupes aux vainqueurs de la corde à la souque.

DES DISCOURS

L'honorable J.-L. Perron, ministre de la voirie, était l'invité extraordinaire des employés de tramways, au Belmont, hier soir. Lorsqu'il descendit de sa voiture, il fut longuement acclamé par la foule, composée de conducteurs, de gardes-moteurs, et d'employés des usines et ateliers de l'est; de l'ouest, du nord et du sud de la ville, et d'un grand nombre de personnes venant de toutes les parties de la métropole.

LES ASSISTANTS

Parmi ceux qui accompagnaient l'honorable ministre, on remarquait M. Kenneth Thornton, assistant-gérant-général de la compagnie, le docteur E. Hurtubise, médecin en chef de la compagnie, le docteur R. Landriault, médecin des usines de Youville, M. Girard Gagnon, président des employés de tramways, M. O. Hébert, organisateur du festival, M. W. Beaudoin, M. Henri Champagne, Me Salluste Lavery, conseil des employés de tramways, Me Maurice Demers, l'échevin J.-M. Dubreuil, représentant de S.-Edouard, M. F.-W. Brown, ingénieur dans le département de la construction, M. William Notman, M. Alphonse Therrien, etc., etc.

M. ROLAND TREMBLAY, 9 ans, qui s'est reconnu dans l'instantané pris jeudi après-midi, au parc Belmont et publié hier dans la "Presse". Il recevra un prix en argent de $5.— (Cliché la "Presse").

UN CONCOURS INTERESSANT

Vers neuf heures et demie, il y eut concours de souque à la corde, entre les quatre divisions du département de construction. Après plusieurs épreuves, l'équipe Fred Scott, dirigée par le capitaine Taillon, fut déclarée vainqueur et reçut comme prix, un superbe coupe offerte par la brasserie Frontenac, cependant que l'équipe de Tony Desaloo, dirigée par Desaloo, obtenait le second prix en argent. Après cet événement athlétique qui suscita beaucoup d'intérêt, il y eut réception intime aux bureaux du parc Belmont, en l'honneur de l'hon. M. Perron.

L'HON. M. PERRON

Après les hommages rendus à ce dernier par M. Gérard Gagnon, président des employés de tramways, le ministre de la voirie fit un bel éloge des employés de la compagnie des tramways, à laquelle il appartient depuis 28 ans. Il ajoute que dans aucune compagnie ferroviaire, commerciale ou industriel, au monde, l'employé n'était mieux traité qu'à la compagnie des tramways de Montréal. Ils ont de bons salaires, n'ont jamais eu maille à partie à cause de leur union et ont des fonds de pension et de retraite, qui sont des bienfaisances pour tous et chacun.

Il demanda aux employés de collaborer avec la compagnie, en étant polis, courtois et en évitant les accidents. Il ajouta que la compagnie n'avait pas à se plaindre de l'employé de tramway, qui est un modèle, un gentilhomme et un citoyen honorable.

Il termina en réitérant aux employés de collaborer de toute leur force avec la compagnie des tramways de Montréal.

LES PRIX EN ARGENT DE LA "PRESSE"

Ceci fini, on procéda au tirage des prix en argent, attachés aux bulletins de la "Presse". L'hon. M. Perron présida à cette cérémonie avec l'échevin J.-M. Dubreuil et M. Gérard Gagnon.

Voici quels sont les noms de ceux qui furent heureux:

LES VAINQUEURS

1er prix, Gilberte Clermont, 25, boulevard Levesque, l'Abord-à-Plouffe, $25.

2e prix, Mme J.-O. Major, 44A, rue Mozart ouest, $10.

3e prix, M. Emile Dérouin, 2355, Terrasse Guindon, $10.

4e prix, M. Hector Blain, 38, Deserres, Cartierville, $10.

5e prix, Mme Paul Dagenais, 7066 rue Delaroche, $10.

6e prix, Rollande Robitaille, 53 rue Dion, Cartierville, $10.

7e prix, Gracia Taillon, 249 rue Beaudoin, $5.

8e prix, Mme Ida Dubreuil, 6715 rue Christophe-Colomb, $5.

9e prix, M. L. Brouillard, 1713 rue Aylwin, $5.

10e prix, Roger Bergeron (adresse illisible), $5.

11e prix, Y. Bélanger, 7 rue Reed, Cartierville, $5.

Tous les vainqueurs sont priés de se présenter à la "Presse", rue S.-Jacques, lundi, pour recueillir leur prix.

Des félicitations furent votées à la "Presse" et à l'organisateur du festival, M. O. Hébert, et l'on se sépara.

L'APRES-MIDI D'HIER

Ce fut un immence succès sur toute la ligne. Nombreuse assistance, de la gaîté et de l'enthousiasme. Depuis le matin, jusque tard dans l'après-midi, les tramways ne cessèrent pas d'amener des flots de voyageurs et de voyageuses.

L'échevin J.-M. Dubreuil, représentant du quartier Saint-Edouard, était l'hôte d'honneur. Il agit comme juge des courses. Il était assisté dans cette fonction, par MM. Edgar Prairie, architecte, Aimé Bellisle, et M. C. Thibaudeau, délégué des chauffeurs d'autobus de la compagnie des tramways.

LES ATTRACTIONS ACTIVES

Les différentes attractions du parc Belmont regorgeaient de monde et les représentations gratuites de la descente en skis et de la randonnée de Kamball, sur un radeau, tiré par un canot automobile, allant à une vitesse de 28 milles à l'heure, furent très applaudies.

Les courses qui commencèrent à cinq heures, avaient réuni une légion de concurrents et de concurrentes et attiré des spectateurs intéressés et intéressants.

LES JUGES

L'échevin Dubreuil et ses adjoints furent à la hauteur de la situation et leur impartialité fut très appréciée de tous et de chacun.

Les émules qui se disputèrent le prix déployèrent beaucoup d'ardeur, et ceux qui décrochèrent la timbale avaient gagné leurs épaulettes. Voici les différentes épreuves et les noms des vainqueurs:

LES VAINQUEURS

Course pour fillettes de 6 à 10 ans: Aline Picard; 2ème, Isabell Bleasdell; 3ème, Eva Bleasdell.

Course pour garçons de 6 à 10 ans: Lucien Rivard; 2ème, Omer Deneault; 3ème, P.-Emile Simard.

Course pour fillettes de 12 à 16 ans: 1ère, Juliette Jobin; 2ème, Isabell Bleasdell; 3ème, Irène Bleasdell.

Course pour garçons de 12 à 16 ans: 1er, L. Brouillard; 2ème, C. Brouillard; 3ème, Duquette Gabriel.

Course pour jeunes filles, 18 ans et plus: 1ère, Myriam Hanson; 2ème, Hélène Bleasdell; 3ème, Fernande Loranger.

Course pour jeunes gens, 18 ans et plus: 1er, Lucien Huberdeau; 2ème, A. Corbeil; 3ème prix, L. Brouillard.

Course pour femmes mariées: 1ère, Mme W. Plante; 2ème, Mme J. Desfossés; 3ème, Mme Arrault.

Course pour hommes mariés: 1er M. Camille Huberdeau; 2ème, M. Corbeil; 3ème, M. Emile Mignault.

DISTRIBUTION DE BONBONS

Après ces événements sportifs, l'on procéda à la distribution gratuite aux enfants, de bonbons, de dragées et de biscuits.

Comme toujours, cette cérémonie fut appréciée et savoureusement commentée. Vers six heures, tous se dirigèrent vers le bosquet pour goûter et assister au programme de la soirée.

Dette de $37,000,000,000

Londres, 20. — Un document officiel dit que la dette nationale de la Grande-Bretagne, le 1er avril, était d'à peu près $37,000,000,000 (7,720,000,000 de livres sterling) soit une augmentation de 30,000,000 de livres sterling sur l'année précédente.

Cette mascarade au parc Dominion

Hier soir a commencé la grande mascarade qui doit se continuer ce soir et demain soir. Voici les heureux gagnants des prix offerts aux plus originaux ou plus artistiques costumes; pour les femmes, 1er prix: Mlle Réjane Gauthier, 357, rue Beaulieu ($15.00); 2e prix, Mlle Y. Gagnon, 4078, rue Parthenais ($10.00); 3e prix, Mme Robinson, 4624, rue Parthenais ($5.00). Pour hommes: 1er prix, M. Louis Dion, 595, rue Dorchester-Est ($10.00); 2e prix, M. Médéric Laprade, 1121, rue Panet ($10.00); 3e prix, M. Ernest Marion, 5732, rue DeLaroche ($5.00). Les juges étaient MM. L. Rubenstein, MM. Hannaford et F.-J. Shields.

Cette première soirée de mascarade a obtenu un succès énorme et la direction du parc est assurée que la foule des masques sera encore plus nombreuse ce soir et demain soir. Des prix très substantiels seront encore distribués.

Visite des régions minières de l'Abitibi, sous les auspices du Ministère de la Voirie

Les excursionnistes sont chaleureusement reçus à Noranda, Rouyn et Amos. — Les discours prononcés au cours de banquets.

AU FOND DES MINES

(Du correspondant de la PRESSE)

Amos, 20. — La population de Rouyn et de Macamic a fait, lundi, une chaleureuse réception aux membres de l'excursion organisée par le ministère de la colonisation, arrivée ici hier matin, après avoir passé la journée de mercredi aux deux endroits précités.

Arrivés le matin à Rouyn, le groupe des visiteurs fut conduit tout d'abord à Noranda, où il put voir les travaux actuellement en cours, le smelter presque terminé, les divers puits de la mine Horne en opération, les nombreuses constructions dans cette nouvelle ville voisine de Rouyn.

Reçus par M. Ebert, le gérant général, et les ingénieurs de la compagnie, les excursionnistes descendirent dans les puits de la mine puis reçurent d'intéressantes informations sur le futur fonctionnement du smelter, qui sera terminé en septembre ou octobre, et où sera fondu tout le minerai provenant des diverses mines de la région.

DANS LA MINE

M. Alderson, de la mine Alderson-McKay, s'était joint aux visiteurs. Le maire Joachim Fortin, dont les activités sont très grandes dans Rouyn, avait remis les clefs de la ville à l'hon. M. Perrault, au début de la journée, et lorsque les excursionnistes revinrent à Rouyn, vers midi, ils se sentirent vraiment chez eux parmi la population enthousiaste qui était venue les rencontrer.

La ville de Rouyn construit actuellement son aqueduc permanent, après avoir eu, au début, un aqueduc temporaire. Un coupe-feu a été établi tout autour de la ville. On vient de commencer la construction d'une église catholique, après avoir terminé celle d'un beau presbytère. La ville a déjà deux écoles et un hôpital. Sa population est maintenant de 3,000 âmes, là où il n'y avait que forêt, il y a trois ans. Ce merveilleux développement a fort intéressé les visiteurs.

M. L. Dussault, entrepreneur de Québec, construit l'aqueduc municipal de Rouyn. Grâce à la construction de la ligne Taschereau-Rouyn, c'est vers Québec que les affaires venant de cette région ont été dirigées.

UN BANQUET

C'est dans un des établissements de l'entrepreneur Dussault, que les visiteurs furent invités à un banquet offert par la municipalité et présidé par le maire Fortin. Celui-ci remercie M. Dussault d'avoir conduit un groupe aussi important à Rouyn, il le remercie aussi de l'aide précieux que le gouvernement et lui-même ont, sans cesse, donné à la ville dont il est le maire.

L'HON. M. PERRAULT

Le ministre de la colonisation, dans ses remarques, en réponse au discours de M. Fortin, rappela le courage et l'esprit d'initiative des gens de Rouyn, puis il déclara que c'est presque la réalisation d'un rêve que l'on voit actuellement dans cette région minière. Peut-on songer, sans surprise, que là, trois ans auparavant, il n'y avait que forêt, et qu'il y a maintenant 3,000 âmes, un smelter, des chemins de fer, le téléphone, le télégraphe, l'électricité, l'aqueduc? La population de cette région mérite des félicitations pour ce qu'elle a accompli. M. Perrault remercie M. Alderson et M. Ebert, ainsi que tous les officiers de la mine Noranda.

Parlant du développement minier qui se fait dans notre province, grâce aux mines de Rouyn, à celles de Gaspé et de Chibougamou, la province de Québec avant longtemps sera une des provinces où les minéraux seront produits en plus grande quantité. La valeur de la production minière a augmenté. En 1901, elle était de $2,200,000 et en 1926, elle a atteint $26,000,000; la province a donc un bel avenir dans ce domaine, et il faut savoir en profiter. M. Perrault fait l'éloge du curé, l'abbé A. Pelletier, et loue son dévouement.

L'ABBE A. PELLETIER

Le curé Pelletier raconta les débuts de sa paroisse. Il a déjà un vicaire et c'est grâce à la générosité du gouvernement si Rouyn s'est développé rapidement au point de vue religieux et social.

C'est le gouvernement qui a aidé personnellement le curé dans les débuts et il a donné une somme de $15,000 pour l'hôpital, une autre de $10,000 pour une école, d'autres sommes de $1,550 et $2,500 pour une première école et les premiers travaux. Déjà on prévoit la construction d'un palais de justice et l'établissement d'un bureau des mines.

M. l'abbé Pelletier remercie M. Perrault et le gouvernement pour ce qu'ils ont fait dans Rouyn. Plusieurs autres orateurs adressèrent la parole, entre autres, MM. J.-E. Piché, député du Témiscamingue, Smart, député de Westmount, qui affirma que le gouvernement était justifiable de faire les dépenses qu'il a faites pour hâter le développement de Rouyn; M. Oliver, dputé de Brome et M. Coursier, du consulât de France.

DANS MACAMIC

Les excursionnistes se rendirent ensuite à Macamic où une semblable réception les attendait. Cette réception et un banquet avaient été organisés par la Chambre de Commerce de ce village important. Le banquet eut lieu dans la salle du couvent et débuta par la présentation d'une adresse et de fleurs à M. Perrault. M. P.-D. Cossette, président de la Chambre de Commerce, présidait le banquet.

On remarquait, parmi les membres de l'excursion, le maire S. Bolduc, du village, le maire L.-N. Boisclair, de la paroisse; le curé Z. Tremblay, et autres. La fanfare paroissiale exécuta plusieurs morceaux de musique au cours du dîner aimablement servi par les jeunes filles de l'endroit.

A la fin du dîner, M. Cossette souhaita la bienvenue aux visiteurs qu'il remercie d'avoir arrêté à Macamic. Il salua spécialement MM. Perrault et Authier.

M. Coursier invité à dire quelques mots, déclara que tous les jours, en ces manifestations qui lui rappellent les plus belles traditions françaises, il se sent devenir plus canadien. Il vit, ici, la vie de France.

Les hons. MM. Lapierre et Leduc parlèrent aussi et se dirent enchantés de ce qu'ils ont vu au cours du voyage et assurent tout leur concours à la population de l'Abitibi.

MM. A. Dumas, de Macamic, Boisclair, de la paroisse; le curé Z. Tremblay, et autres. La fanfare paroissiale exécuta plusieurs morceaux de musique au cours du dîner aimablement servi par les jeunes filles de l'endroit.

A suivre sur la page 71

Les assureurs enchantés de leur congrès

Un grand banquet, au château Frontenac, à Québec, en marque la clôture.

L'HON. J.-H. DILLON

Québec, 20. — La Confédération des associations d'agents d'assurance-vie, section de l'Est du Canada, a clos la quatrième journée de son congrès par une visite des édifices du parlement et de l'université Laval. Les délégués dirent au revoir à Québec, avec promesse de revenir l'an prochain, si possible.

Le congrès a été couronné par un brillant succès. Il avait ses quartiers généraux au Château Frontenac, et les délégués venus de Terreneuve à Toronto se sont partagé la besogne, les uns traitant certaines questions concernant les assurances, les autres étudiant d'autres aspects des problèmes relevant des assurances. On y a parlé un peu de tout ce qui intéresse les agents d'assurance ainsi que des méthodes à suivre.

UN REPRESENTANT DE L'HON. L.-A. TASCHEREAU

L'un des plus grands événements de ce congrès aura été le grand banquet donné, hier soir, au Château Frontenac. L'hon. J.-H. Dillon, ministre sans portefeuille, représentait officiellement l'hon. L.-A. Taschereau, premier ministre, et il a parlé de l'assurance en général ainsi que de ses différents problèmes.

On n'a pas oublier les amateurs de sport. Une partie de golf a été organisée, hier, en leur honneur, alors que d'autres jouèrent au "bridge".

Il n'y a pas eu d'élection de nouveaux officiers, et la date du congrès de 1928 non plus n'a pas été déterminée. Comme d'habitude ces choses se feront plus tard. Tous sont partis enchantés de leur séjour à Québec, du résultat de leur congrès et de la très cordiale hospitalité du Château Frontenac, propriété du Canadien Pacifique.

NOUVELLES DE LA NAVIGATION

L'Ile de France a toutes les chances d'égaler la vitesse accomplie par le Mauretania

Bien que ses machineries ne donnent pas encore leur plein rendement, le vaisseau fit du 24 noeuds à l'heure. — 700 Ecossais reviennent au Canada

MOUVEMENT DES NAVIRES

Le nouveau paquebot "Ile de France", construit tout récemment pour la Cie Générale Française Transatlantique, a toutes les chances, sinon de surpasser, du moins d'égaler la vitesse qu'accomplit le "Mauretania", de la ligne Cunard, entre Southampton et New-York. C'est l'opinion qui prévaut dans certains cercles maritimes, depuis que le vaisseau français effectua une moyenne de 23 noeuds et demi au cours de son premier voyage entre Le Havre et New-York, via Plymouth. Cette vitesse amena l'unité en question à faire son voyage en cinq jours et huit heures. Il est vrai que le "Mauretania" détient tous les records, sa traversée s'effectuant en 5 jours, mais il faut envisager le fait que l'"Ile de France" est un vaisseau neuf.

De même que pour toutes les machineries, ce n'est qu'après un certain temps que les différentes pièces qui la composent se mettent en place. Tout compte fait, l'"Ile de France" atteignait à la vitesse de 24 noeuds à l'heure, en quittant les chantiers de Saint-Nazaire pour la première fois. De plus, il fait un arrêt à Plymouth qui le retarde.

700 ECOSSAIS QUI REVIENNENT

Près de 700 Ecossais reviennent au Canada après un séjour de vacances dans leur pays. Ils sont attendus à bord du paquebot "Letitia", de la ligne Anchor Donaldson, enregistré comme devant arriver à Montréal dimanche matin.

Au nombre des Canadiens à bord, on mentionne les noms de Mlle Helen et Mlle Margaret Gillies, filles du capitaine M.-N. Gillies, surintendant maritime de la ligne Anchor Donaldson, à Montréal; James Spalding, Mlle W. Spalding, Mlle A. Spalding, G.-W. Adams, Mlle C.-F. MacLaggan, le Dr E.-M. Palmer, le Dr Murray McColl-Dewar. Le professeur J.-W. Davis, du collège Exxeter, Oxford, est aussi à bord en compagnie de Mme Davis.

UNE INVITATION AUX MARINS DU "CALCUTTA"

Les officiers et matelots du "Calcutta", navire de guerre anglais attendu dans nos eaux le 27 août ont été invités à la journée sportive annuelle du club récréatif du chemin de fer national du Canada qui se tiendra à Lachine. Cette invitation est une tradition du club.

On s'attend cette année à ce que 10,000 employés du Canadien National ou membres de leurs familles assisteront à cette fête sportive qui sera présidée par sir Henry et Lady Thornton. Des trains spéciaux partiront ce jour-là de la gare Bonaventure à destination de Lachine.

DEPART DE "L'ILE DE FRANCE"

Avec une liste complète de passagers, le paquebot "Ile de France", de la Cie Générale Française Transatlantique, quitte New-York aujourd'hui pour Plymouth et Le Havre. On remarque à bord, le pianiste Ignace Paderewski; Mme Paderewski, Michael Bohnen, basse du Metropolitan Opera; le sénateur Gaston Menier, propriétaire de l'Ile d'Anticosti; David Shields Goldsborough, éditeur en chef du "Time"; le professeur Fortunat Strowski, attaché à la Sorbonne; Harry Wills, agent général pour l'agence des voyages Cook and Son dans le Sud-Ouest des Etats-Unis; Joseph Bourgeois, du service de la publicité attaché à la Cie Générale Française Transatlantique, New-York, etc.

UN MARIN JAPONAIS S'EVADE

Le cargo "Egypt Maru", unité japonaise, qui laisse notre port ce matin, mande que l'un de ses chauffeurs s'est évadé. L'incident est d'autant plus désagréable pour le capitaine que l'individu est un Japonais et que son entrée au pays de cette façon provoque des procédures compliquées avec le service de l'immigration.

A suivre sur la page 71

Commence-t-on pour de bon à restaurer cette balustrade?

Le comité exécutif, il y a déjà plusieurs semaines, votait les crédits voulus pour des travaux de réparations au Champ-de-Mars. La balustrade, surtout, était en très mauvais état depuis longtemps. Le système d'éclairage faisait aussi défaut. Dernièrement, de nouveaux lampadaires furent installés. Et, aujourd'hui, on a commencé à réparer la balustrade, sur l'ordre de M. H.-A. Terreault, directeur du service des travaux publics. On peut donc espérer que d'ici l'automne, le Champ-de-Mars aura changé d'aspect et que tout aura été remis en bon état.

Sur la scène de l'actualité

M. L.-D. BOUTIN, chirurgien-dentiste, qui vient d'être nommé membre honoraire et dentiste officiel de l'Union Nationale Française. (Croquis d'un dessinateur de la "Presse").

A-t-on arrêté les meurtriers de A. Bouchard?

D'après les informations, les individus soupçonnés auraient été capturés dans le Montana.

MESSAGE DE NEW-YORK

Les trois individus soupçonnés d'avoir assassiné le chauffeur Adélard Bouchard, de Lachine, seraient arrêtés, si l'on en croit un message reçu par le chef Lorrain, de la Sûreté provinciale, hier après-midi. L'arrestation aurait eu lieu à Butte, Montana, mais la nouvelle en a été envoyée à Montréal, via New-York.

L'inspecteur en chef de la Sûreté de la métropole américaine, a expédié un télégramme au chef Lorrain lui disant que d'après des informations reçues de Butte, Montana, un homme nommé McDonald avait été arrêté, hier, en cet endroit, avec deux autres personnes.

Les empreintes digitales du prévenu correspondraient à celles de l'homme recherché pour le meurtre d'Huntingdon, commis le 17 juillet.

Le chef de la Sûreté provinciale s'est aussitôt mis en communication avec les autorités de Butte, mais jusqu'à une heure avancée, la nuit dernière, il n'avait encore rien reçu.

Toujors d'après les informations reçues à la Sûreté, une femme arrêtée en même temps, se prétendrait l'épouse de McDonald.

$60,000 de dommages par le feu à S.-Roch

(Du correspondant de la PRESSE)

Québec, 20. — Un incendie qui a menacé de prendre les proportions d'une conflagration à presque entièrement détruit, hier soir, les entrepôts de la compagnie d'ameublement Robert, au coin des rues Nelson et Colomb, à Saint-Roch. Les dommages sont d'environ $60,000. Il n'y a pas eu de blessé. Trois alarmes consécutives ont fait accourir les pompiers qui ont travaillé deux heures durant avant d'être maîtres de la situation.

On ne connaît pas la cause du feu.

Un maraîcher arrête de prétendus voleurs

Les cultivateurs des environs de la ville doivent se protéger contre les voleurs de légumes qui, dit-on, sont nombreux, par le temps qui court. Pendant la soirée d'hier, M. Vendermabile, maraîcher du boulevard Crémazie, dans la paroisse de Saint-Laurent, a arrêté plusieurs individus qui étaient, dit-on, à dévaliser son jardin.

M. Vandermabile s'est aussitôt mis en communication avec le chef de police Marcil, de l'endroit, qui a conduit les prévenus dans les cellules de la Sûreté provinciale.

Un auto est lancé dans un fossé par un autre véhicule

Mme J.-B. Guivremont, âgée de 39 ans, demeurant à Cardinal, Ont., a subi une fracture de la clavicule et de douloureuses contusions lorsque l'automobile conduit par son mari est venu en collision avec un autre auto, sur la route de Cornwall, hier matin. L'auto a capoté.

Le mari de la victime et ses trois enfants, qui étaient également dans le véhicule, n'ont reçu aucune blessure. Mme Guivremont a été transportée à l'hôpital Notre-Dame.

Le véhicule de M. Guivremont fut projeté dans le fossé par l'autre auto qui tentait de le dépasser.

SECTION DES PETITES ANNONCES CLASSÉES

RAPIDITÉ, SÛRETÉ, ÉCONOMIE

Tableau Alphabétique des Classifications

correspondant à l'ordre numérique de la mise-en-page

Accordeur de piano	87	Cottages demandés	101
Achat de créances	93	Déménagements	53
Accessoires d'auto	70	Démolisseurs	52
Adoption	38	Disparus	54
A échanger	94	Divers	55
Agences demandées	6	Echange, divers	56
Agents demandés	5	Ecoles de métiers	9
A louer	17	Effets bur. et mag.	83
Ameublements	77	Elèves demandés	3
Animaux	69	Electrolyse	57
Agence de Placement	7A	Emmagasinage	58
Appartements à louer	15	Femmes, filles dem.	10
Appartements à vendre	100	Formation de société	59
Appartements demandés	14	Fourrures	84
Appartements meublés à louer	16	Garage à louer	27
Argent à prêter	98	Gramophones	85
Argent demandé	97	Hommes, garçons dem.	8
Argenterie, Nickel	39	Hôpitaux privés	60
Articles de ménage	78	Informations	61
Articles de sport	76	Instrument de musique	86
Associés demandés	7	Leçons demandées	4
Autos Camions	72	Machinerie	87
Autos à louer	73	Magasin à louer	30
Autos à vendre	71	Maison à louer	28
Autos demandés	74	Maison à vendre	104
Aux Malades	40	Maison campagne à louer	31
A vendre, divers	75	Maisons campagne demandées	105
A vendre ou échanger	95	Maisons demandées	103
A vendre ou à louer	96	Maison meublée à louer	29
Avis de responsabilité	41	Manufacture à louer	32
Bicycles et Motocyclettes	79	Matériaux de construction	88
Bijouteries	42	Moteurs et Yachts	89
Blanchissage, Tapissage	0	Objets perdus	62
Bois et charbon	80	Objets trouvés	63
Boutons, plissage	43	Occasion d'affaires	107
Brevets	44	Oeufs et volailles	90
Buanderies	45	On demande à acheter	68
Bureaux à louer	18	On demande à louer	13
Cadres et Miroirs	46	Pension, chasse et pêche	36
Calendriers	47	Personnel	64
Camionnage	48	Position demandée femme	2
Cartes postales	49	Position demandée homme	1
Chambres à louer	19	Propriété campagne à vendre	106
Chambre demandée	20	Radios	91
Chambre et pension	21	Rembourrage	65
Chambre et pension demandée	22	Règlement de dettes	99
Chambre et pension d'enfant	23	Réparations	66
Chambres et pension d'été	24	Résidences d'été demandées	34
Chambre et pension d'été dem.	25	Salle à louer	35
Change pour change	50	Service domestique	12
Chevaux et voitures	81	Terrains à vendre	110
Coiffeuses	11	Terrains demandés	109
Collection	51	Terre à vendre	112
Commerce à vendre	82	Terres demandées	111
Cottage à louer	26	Transport	67
Cottages à vendre	102	Vêtements	92

DEMANDES

0 BLANCHISSAGE, TAPISSAGE

A BAS PRIX, blanchissage, tapissage, imitation, réparages plâtre. Bélair 2071F

A BAS PRIX absolument expert blanchissage tapissage, peinture intérieur et extérieur garanti. Est 1054.

PEINTRE-tapissier, blanchisseur, à bas prix. 4221 Laval. Bélair 3803. 258-2

1 POSITION DEM. HOM.

BOULANGER demande position permanente, homme sobre, 20 ans d'expérience. S'adresser Casier 13 Dunham, Québec. 258-2

BOULANGER, 15 ans d'expérience demande ouvrage. 2411 Bourbonnière. Clairval 4138. 257-2

CHAUFFEUR expérimenté, marié, désire position sur char privé ou camion. 6325 St-Hubert. 256-3

CHAUFFEUR demande position sur truck ou char privé. Clair. 8029.

CHAUFFEUR mécanicien, parlant les deux langues, connaissant bien la ville, marié, très bonnes références, demande position. Westmount 7995. 257-2h

COMPTABLE expérimenté avec les meilleures références demande position. Tél. Est 5125W.

COMPTABLE ayant loisirs, prendrait ouvrage de bureau, collection, etc. Cal. 8891J. 258-2

COUPLE 40 ans, l'homme pouvant faire réparations générales, honnête, sobre, la femme bonne cuisinière, propre, demande position comme concierge ou dans famille privée. Bélair 5388. Apt. 23.

COUPLE sans enfants demande place comme concierge, l'homme travaille dehors, bonnes références, et expérience. Boîte 264 La Presse.

FOURNAISE à chauffer demandé; expérience, prix modéré. Bélair 6547J.

HOMME s'y connaissant dans les théâtres consentant de faire n'importe quel travail concernant l'exploitation ou l'administration théâtrale. Excellentes références. Boîte 243 La Presse. 256-3 h

HOMME injambe, habile en toute chose, demande position. 2513 Lafontaine. 256-3

INSTITUTEUR bilingue désire emploi, école privée, collège, famille. 6528 Châteaubriand. Calumet 3228m.

JEUNE HOMME bonne éducation bilingue, honnête, sobre, demande position, bonnes références. Cherrier 1678.

JEUNE avocat, Licencié en Droit, demande emploi, à salaire ou comme associé, dans un bureau de la ville ou de la campagne. Pour toutes communications, s'adresser: C. P. 105, Acton Vale, Qué. 254-5 h

JEUNE homme demande position, assistant comptable, ouvrage de bureau, 2 ans d'expérience. Crescent 5359.

LOUIS CHARETTE, inventeur de clef de sûreté pour poêle à gaz. Donnera complète satisfaction à toute personne ou famille qui désire avoir des clefs de sûreté. Ouvrage demandé et garanti. 1107 Debullon.

MENUISIER compétent demande ouvrage général, heure ou contrat. Amherst 6801.

ON DEMANDE position comme boulanger ville ou campagne, sachant cuire au nouveau procédé. M. Boudreau, 658 Fullum. 257-2

PHOTOGRAPHE demande position, on peut conduire atelier premier ordre, références. Téléphone Amherst 0849. 256-3

PLOMBIER expérience demande position. Lancaster 5306.

TRAVAIL de tout genre demandé immédiatement par homme honnête et expérimenté. Excellentes références. Uptown 1455. 256-3 h

2 POSITION DEM. FEM.

AVIS! Dames désirant servante générale avec références. Tél. Lancaster 1312.

BONNE cuisinière désire position, ménagère, personne seule, références. Ecrire Mlle A., poste restante, station N, Montréal.

BONNE femme pour blanchissage, tapissage et peinture. Références. Lan. 9622.

COUTURIERE demande ouvrage à domicile. Tél. Bélair 7260.

DEUX FILLES de Gaspé demandent position cuisinières générales, bonnes références. Lancaster 1801. 256-3

EMPLOI demandé pour aller faire les lavages en dehors. 2430 Aylwin, Hochelaga. Mme H. Gauthier.

FEMME demande ouvrage. Mme Jean, 1418 Beaudry. Est 4559.

INSTITUTRICE possédant 7 années d'expérience, brevet d'école modèle, désire position à la campagne. S'ad. Mme A. Marceau, 627 Delinelle. 257-3

LAUREATE en piano désire position dans magasin de musique. Amherst 1797. 257-3

FEMME 30 ans, demande position comme ménagère. 3449 Hochelaga, près Davidson.

LAVAGE séché, empesé, linge plat repassé, .08½; séché seulement, .06; humide, .04. Buanderie Paquette, Amherst 4271.

LAVER, repasser avec soin. 2057 S.-Denis. Est 6274M. 257-2

MODISTE demande couture, robes, manteaux, ouvrage garanti. 3763 S.-André.

MODISTE robes, réparations, satisfaction, lingerie. 1220 St-Christophe, appart 6. Est 1226J.

OUVRAGE garanti, robes, manteaux, costumes de fillettes, garçonnets, petits habits dans les grands habits. Retourner paletots fourrures. 4379 avenue Messier. 257-2 h

PERSONNE confiance aimerait position chez personne seule ou couple sans enfant. Désirant bon chez soi, accepterait modique salaire, références. 2011 St-André.

STENOGRAPHE bilingue avec expérience désire position. Atl. 5718J. 18,20

STENOGRAPHE-comptable, jeune fille demande position, expérimentée, références. Calumet 8493.

SWITCHBOARD et caissière d'expérience désire position. S'ad. Mlle Harris, Bélair 8451.

VOUS trouverez femme de journée. 1784 Notre-Dame ouest. Westmount 6797.

VOUS trouverez cuisinière, toutes autres servantes. Bureau Placement Licencié. Est 7132. 253-6

3 ELEVES DEMANDES

A BAS mauvaises sténographies! Sténographie Perrault-Duployé, bilingue, 3 mois. Approuvée Conseil Instruction Publique, Commission Scolaire. Auteur enseigne par correspondance et sur place. 170 sténographes officiels. Institut Sténographique Perrault, 3 Ouest, avenue des Pins, Montréal. Plateau 2660. 211-306

A APPARTEMENT 48, 18 Sherbrooke Est, le soir: français, anglais, sténographie, dactylographie. Mlle Saint-Arnaud.

A DOMICILE, français, anglais, arithmétique, sténographie. 6385A St-Hubert. 20,23

ANGLAIS, français, sténographie, clavigraphie, comptabilité, prix spécial pour inscription avant 29 courant. 734A Ste-Catherine Ouest. 256-4

ANGLAIS, prononciation parfaite, grammaire, conversation, succès garanti en 3 mois. Mlle Thibaudeau, 1476 Gilford. 18,20,23,25

ANGLAIS, français piano, ira domicile, 2.00, mensuellement. Clairval 3369J.

ANGLAIS, français, arithmétique, comptabilité, spécialité: élèves arriérés, prix de vacances. 3453 S.-Denis. Est 5784F. 254-17

ANGLAIS par la conversation. J'ai à mon crédit plus de 2,000 élèves entièrement satisfaits. Succès assuré. 5.00 par mois. Prof. Tardif, 1597 St-Denis. 251-306

APPRENEZ d'un bon dessinateur la coupe de patrons pour robes et manteaux. Appelez après 7 heures. Calumet 6385M. 7676 Berri.

AU coin Villeray et Berri, professeur expérimenté donne cours français, anglais. Attention aux élèves arriérés. Progrès rapides. 7706 Berri. Cal. 9417w. 19,20,24,26,27,30,1,2,3

COLLEGE Commercial Elie, Carré St-Louis, coin St-Denis, Est 2539. Le meilleur collège au Canada, fondé en 1900. Cours commercial complet, comprenant, Anglais, (notre spécialité), Sténographie, Clavigraphie, Ouvrage de Secrétaire, Comptabilité et Audition, Mathématiques. Nous avons un cours spécial pour commerçants. Huit professeurs expérimentés. Cours individuels strictement séparés pour garçons et filles. Aussi Cours de Télégraphie et administration des Gares enseigné par ex-opérateur, vingt ans expérience. Collège ouvert tout été. Prospectus gratuit. Ouverture des classes régulièrement le 29 août. 254-6

COLLEGE LALIME, B. Lalime, autrefois de St-Hyacinthe, principal, français, anglais, arithmétique, comptabilité, sténographie. Est 5327. St-Denis, 4004.

COURS à domicile, anglais, français, arithmétique; cours commercial ou classique. Institut LaRoche, Est 7496. 13,20,27

COURS sténographie, dactylographie, ouvrage de bureau par sténographe officielle, 4677 Garnier. 18,20

COURS strictement privés. Classique et commercial. Préparation aux examens. Le professeur Bachand, 601 Mt-Royal Est.

COURS privés, français, anglais, conversation anglaise, clavigraphie, sténographie, comptabilité, correspondance, lois commerciales, piano, position assurée. Entrée des élèves du 29 août au 1er septembre. 4458 Brebeuf.

COURS particuliers. Français, anglais, sténographie, dactylographie. Cours rapide et moderne. Berri 4271. Bélair 4928-J. Mlle Gariépy. 20, 27, 31, 3, 10

COURS particuliers bilingues, primaire et commercial. Conversation anglaise, méthode pratique, succès assuré, entrée 30 août. 4661 St-Denis. 13,20,24,27

COURS strictement privé, comptabilité, audition, sténographie, mathématique commercial, français. Horace Elie, 3943 St-Hubert. Est 3911. 253-6

DEMOISELLE DIPLOMEE donnera leçons de piano chez elle ou à domicile. 2444 Durocher. Plateau 6668.

DEMOISELLE d'expérience donnera cours strictement privé, français, anglais, arithmétique, tenue des livres, sténographie, clavigraphie, correspondance commerciale, travail de bureau général; attention spéciale aux élèves arriérés ou commençants, conversation anglaise, méthode facile. Cours spéciaux aux élèves désirant apprendre l'anglais, progrès rapide, succès assuré, préparation aux diplômes. Position accordée. Piano, leçons particulières, jour ou soir, prix modéré. 4378 St-André, près Marie-Anne. 256-18

EASTERN Business College, coin Ste-Catherine-Ste-Elisabeth. L. Elzéar Godin, bachelier ès science, principal. Lancaster 6868. 6,13,20,27

ECOLE Mlle Robichaud, 2051 St-Denis. Rentrée des élèves 22 août. Sténographie, anglais, dactylographie. Progrès rapide. Positions assurées. Est 8100. 254-5

ELEVES demandés, cours préparatoire privé, 14 ans expérience. Est 8564 A M

ENSEIGNEMENT des langues et des mathématiques, 3452 ave. du Parc, près Milton. 16,13,20,27

ENSEIGNEMENT du piano. Préparation aux examens à tous les gradués. Mlle Lavallée, 4330 St-Denis. Tél. Bél. 8623-j.

GRADUEE de l'Ecole Normale, 12 années d'expérience dans l'enseignement, donne leçons privées: français, anglais, sténographie, dactylographie, instruction générale. Préparation aux diplômes. 2755 Adam. Clairval 2384j.

INSTITUTRICE d'expérience, donnera leçons privées, français. S'ad. 1566 rue St-Christophe. Tél. 8719j.

INSTITUT Sténographique de France, 2039 S.-Denis. Mlle Irène Joly, professeur, déléguée l'Institut Paris, membre officiel Congrès International Marseille, professeur Montreal Business College, Bermuda High School, Beeley School, Floride. Enseignement supérieur, tenue bureau, diplôme, position. 6,13,20,27

INSTITUTRICE donnera cours privés à domicile. S'ad. 3683 Laval, Appt. 5, Est 5231-w.

INSTITUTRICE d'expérience donnera leçons privées, français, comptabilité, sténographie, dactylographie, musique, aussi cours par correspondance et classe régulière. Mlle A. Fecteau, 3924 Mentana, Cherrier 7161. 20,27,31,3,7,10,1

INSTITUT LAROCHE, collège classique, commercial, brevets, conversation anglaise, sténographie, clavigraphie, garçons, filles, leçons strictement privées, jour, soir, 1625 St-Denis. Est 7496. 252-16

J'ENSEIGNE le piano, prix très modéré. Mademoiselle Larose, 5061 Delaroche. Bélair 3344J.

LEÇONS de piano à prix modéré. Ira à domicile. Mlle Doucet. Bel. 7570.

LE 7 SEPTEMBRE prochain, Mlle Dagenais recommencera ses cours individuels sur toutes matières classiques, anglaises et françaises. Studio, 4564 apt. 4 rue Boyer, près Mont-Royal. Enfants, adultes. Inscriptions les lundis, mercredis, vendredis dans l'après-midi. 13,20,27

MAISON d'éducation, cours Mlle I. Phaneuf, 4116 Cartier. Réouverture 5 septembre. Piano, sténographie bilingue, dactylographie. Préparation aux examens.

MADEMOISELLE Gauthier, professeur de piano, brevet d'enseignement, se rend à son studio tous les jours de 1 à 5 hres p.m. Bélair 0420, 4749 St-Denis. 257-2

Mme HECTOR DALPE, professeur de piano, théorie, solfège, chant, préparation à tous diplômes. S'ad. 10793 Laverdure, Ahuntsic, Cal. 7461W.

NOUVELLE méthode, anglais par la poste. Succès garanti en deux mois, 20c la leçon. Ecrivez pour détails. S.-A.-E. Fortier, S.-Ubald, Co. Portneuf. 26, 28, 30, 2, 4, 6, 9, 11, 13, 16, 18, 20

PARLEZ-VOUS anglais? Méthode rapide d'anglais privément ou par correspondance. 818 Dorchester O., appt. 1. Up 6846.

PRIX REDUIT POUR L'ETE

Musique populaire nouvelle garantie à quiconque, dans six mois, sans gammes ou exercices, à moins d'un dollar par leçon. Appelez Uptown 3250 pour brochurette gratuite. Venez pour démonstration. Ecole Américaine de Musique Populaire, 1430 Stanley. 211-m.j.s.

PROFESSEUR de piano, préparation à tous les diplômes, ira à domicile, à la ville ou à la campagne. 291 S.-Paul est, Montréal. Tél. Main 6552.

PROF. LAROCHE, bachelier de l'université Laval, leçons strictement privées, brevets droit, médecine, art dentaire, pharmacie, etc. Cours classique. 1625 St-Denis. Est 7496. 13,20,27

RENE SAVOIE, professeur, L.C., L.-E., B.A., B.S.A., brevets; droit médecine, pharmacie, art dentaire, optique, génie civil, cours classique, commercial. Leçons particulières jours et soirs. Nouveaux résumés conformes avec derniers changements. 696 Sherbrooke ouest. Uptown 4985. 3,6,10,13,16,18,20,23,25,27,29,30,1,2,3,5

VIOLON. Elèves demandés. Instrument fourni gratuitement. Prof. L. Charbonneau, 5836 St-Valier.

5 AGENTS DEMANDES

AGENTS: Gagnez $25 à $75 par semaine en vendant nos produits. Gros profits. Ecrivez pour détails et échantillons gratuits. Adressez Scientific Company, Dept P., Hochelaga, Montréal. 20,27,3,10,17,24

AGENTS des deux sexes pour vendre nettoyeurs Palco, $75 par semaine facilement. Se vendent à vue. Nettoient tout comme par magie. Echantillons gratuits. P.-A. Lefebvre & Co., Alexandria, Ont.

AGENTS des deux sexes pour vendre des cartes de Noël, françaises ou anglaises, assortiment à 22½c. Aussi assortiments à 40c et 50c, dans de magnifiques boîtes. Aussi quatre différents dessins de magnifiques calendriers artistiques à 17½c chacun. Envoyez montant couvrant le coût des échantillons pour n'importe quelle quantité des différents assortiments. Argent remis si non satisfait. Aussi albums gratis à ceux qui prennent des commandes des cartes de Noël et du Jour de l'An personnelles. La plus grande variété au Canada. (Etablie en 1912). Newton Walpert Co., 602, Immeuble Southam, 1070, rue Bleury, Montréal. 16,18,20,23,25,27,30

AGENTS demandés pour vendre gazoline, garantie à 3 cents le gallon. Grosse commission. Votre adresse sur le bidon. Détails et preuve gratis. Ecrire Lefebvre Company, Alexandria, Ont., Canada.

AGENTS demandés. S'adr. à 1585 Hôtel de Ville.

AGENTS. Quatre-vingt à cent cinquante dollars par semaine. Un homme a fait soixante-dix dollars en une journée en vendant les fameuses montres Studebaker à 21 pierres, directement de la fabrique. Paiements faciles. Derniers modèles minces. Equipement gratuit. Tout le temps ou partie de temps. Ecrivez aujourd'hui: Studebaker Watch Company of Canada, Ltd, Dépt. A, 842, Windsor, Ont.

205 ARPENTS, 1000 pins à 6 piastres chacun, 1000 cordes de bois, récolte de l'année: 4 milles de S.-Joseph de Sorel, sur bord S.-Laurent, avec roulant de cultivateur, bonnes bâtisses, bonne place pour restaurant-épicerie. Dr Laferrière, Sorel.

AGENTS demandés partout, faites de l'argent durant vos loisirs en vendant article utile, commission libérale. Ecrire L. Lefebvre, 3711 Drolet.

AGENT solliciteur demandé avec bon salaire et commission. 380 Beaubien E. 256-3

AGENTS demandés pour prendre des commandes de charbon durant les loisirs. Ecrire casier 241 la "Presse". 256-3

ARTICLE nouveau, $125.00 par mois; échantillon gratuitement. Votre choix sera vite fait. E. Audet & Co., 549 Iberville, Montréal.

NOUVEL article se vend merveilleusement. $1.40 profit sur chaque vente de $1.50; monogrammes pour autos; échantillons gratis. Monogram Co., B., 657, Worchester, Mass.

$5.00 par jour, sous-agents, deux sexes pour vendre domicile parfum Spanita à 0.15. Tél. Amh. 3025.

SIX bons travailleurs pour détailler dans Montréal des produits de nécessité absolue dans les familles. Gros profits. Licence fournie. The J. R. Watkins Company, 279 Craig Ouest. 19,20,22,24,26,27,29,31,2,3

SI VOUS êtes à la recherche d'une occupation permanente en même temps qu'un commerce réellement profitable avec territoire exclusif, pour villes, villages ou comtés, demandez les détails sur la ligne Watkins et votre choix sera vite fait. The J. R. Watkins Company. Dép. B. 279 Craig Ouest, Montréal. 0,2,4,6,8,10,13,16,18,20

VENDEZ nos articles de 1ère nécessité, 400% de profit, 5.00 par jour facilement, envoyez 15 sous en timbres pour échantillons et détails. A. Talbot et Frère, 3741 St-Hubert, Montréal.

7 ASSOCIES DEMANDES

AGENCES françaises exclusives pour Canada et Etats-Unis. Grosse demande. Fortune à faire pour qui aura capital pour développement. Casier 182 la "Presse". 15,17,20

ASSOCIE demandé pour bureau d'immeubles des mieux connus; occasion unique, expérience pas nécessaire. Beauchamp, 297 Mont-Royal, Bél. 7847-0427.

ASSOCIE pour taverne bien achalandée, personne sérieuse. S'ad., Casier 293 la Presse.

ASSOCIE demandé petit capital, entreprise idéale, Floride en hiver, écrire La Presse Casier 287.

ASSOCIE demandé avec petit capital, pour exploiter épicerie et boucherie. Affaire brillante. Boucher préféré. Cal. 6156W.

ASSOCIE avec 10,000 ou pouvant l'obtenir pour préparer entreprise. Argent garanti remboursé avant 10 mois. Ecrire Casier 280 La Presse.

ASSOCIE, 10,000.00, 15,000.00, pour manufacture chaussures, gros profits. A faire. S. Desrochers, 736 Marie-Anne. 257-2

DAME ou monsieur avec $5,000, garantie hypothèque, propriété de ville, centrale, revenu, $4,800. Ecrire confidentiellement. Boîte 291 La Presse.

EXCELLENTE chance pour personne disposant de 500 à 1,000 dollars capital, de faire petite fortune, affaire sûre de grand mérite. Ecrivez Casier 289 La Presse. 20,23

7A AGENCE DE PLACEMENT

EMPLOIS de tous genres obtenus rapidement, système perfectionné. Gérald Lincourt, chauffeur, placé chez Wilsil Ltd, d'autres ailleurs. Compagnie d'Affaires Générales, chambre 11, 182 Ste-Catherine Est. 258-2

HOMMES DEMANDES

Hommes et jeunes hommes avez-vous une position? Si non adressez-vous Compagnie d'Affaires Générales, chambre 11, 182 S.-Catherine-Est. 253-6 F

8 HOMMES, GAR. DEM.

10 BONS menuisiers pour lundi matin. Cal. 0444.

BON presseur de pantalons et vestes, doit être capable pour les deux opérations. Voir M. Lombardy, 1405 Maisonneuve, 4ème étage.

BOUCHERS

Plusieurs bouchers demandés pour tuer et couper; aussi des désosseurs de boeuf. S'ad. au Time-keeper, William Davies Co., Ltée, 160 rue Mill. 20, 23, 25, 27 F

CHAUSSURES

On demande des monteurs de turn. S'ad. chez Dufresne et Locke. 257-2 F

CHEF de cuisine pour nuit demandé, bon salaire, position à l'année. S'ad. 14 Osborne. 258-2 h

CHIMISTE-ingénieur demandé connaissant la fabrication des éthers. Bonne proposition et toutes informations confidentielles. Donnez références. Casier 274, La Presse.

COMMIS d'expérience demandé pour rayon chaussures. Ecrire Casier 276 La Presse.

COMPTABLE, assistant comptable, enregistrez-vous pour cours de haute comptabilité (Grade C.G.A.) cours soir ou jour, nombre limité, cours doit être formé le premier septembre. Horace Elie, 3943 St-Hubert, Est 3911 ou Est 2539. 253-6

CONTREMAITRE typographe d'expérience sachant faire les soumissions, avec recommandations. Casier 271, la Presse.

COUPEUR DE FOURRURE

demandé. Emploi continu. S'ad. 701 Sainte-Catherine Est. hF

COUVREUR plombier demandé. S'ad. 6353 Papineau. 257-2

DEMANDE par maison de gros de chapeaux et casquettes, jeune homme ayant l'expérience pour tenir le stock et remplir les commandes, devra avoir bonne écriture et pouvant parler et écrire le français et l'anglais. Mentionner salaire désiré et références. Ecrire Casier 256 La Presse. 257-2

DEMANDE commis voyageurs, connaissant bois et matériaux de construction. Casier 288 La Presse. 258-3

ETALAGISTE avec expérience demandé, parlant les deux langues. Armand Desrosiers Ltée, 659 Ste-Catherine ouest. 256-3 h

ETUDIANT en pharmacie, 1 à 2 années d'expérience avec références. Pharmacie Cousineau, 2835 Ste-Catherine Est, Clairval 1664. 257-2

EXAMINATEUR et lustreur de fourrures demandés. Bleau, Rousseau, 3852 S.-Denis. 257-2

FER ornemental. Hommes de 1ère classe pour travail au banc. S'adresser 5439 rue Victoria, Montréal-Est, P. Q. 257-2

FAISEURS d'empeignes de "turn" dans les chaussures de qualité, pour dames. Smardon Shoe Co., Limited, 1832 rue Visitation, Montréal. 257-2h

FAISEUR de bonbons de haute qualité demandé aussi assistant. S'ad. par lettre seulement. Boîte 308, 306 Atwater.

GARÇON demandé pour ouvrage général. S'ad. Walter F. Cummings, 142 Notre-Dame Ouest. 257-2h

GARCON demandé. S'adresser Laboratoire Dentaire Michaud, 743 Mont-Royal Est.

GARÇONS demandés avec bicycle pour faire messages. S'ad. 534 Ste-Catherine Est.

GARÇON de bureau demandé pour importante compagnie anglaise d'assurance-incendie. Ecrire, indiquant âge et salaire désiré, Casier 237, la Presse. 256-3

HOMME de banc d'expérience, pour ouvrage de menuiserie dans le bois franc, inutile de se présenter sans compétence voulue. S'ad. Edouard Goyer, 105 rue Principale, Ville St-Laurent. Tél. Atl. 1229. 257-2

HOMMES demandés pour les chantiers au mois ou à la job. S'ad. 8 St-Jacques. 257-2

HOMME demandé comme associé, ouvrage très facile, petit capital exigé. 2511 Notre-Dame ouest. 258-2

HOMME de bonne apparence, travail spécial, expérience pas absolument nécessaire. Compagnie d'Affaires Générales, chambre 11, 182 Ste-Catherine Est. 258-2

HOMME très fiable, connaissant bien la sollicitation pour une proposition d'affaire des plus recommandables, facile à vendre par celui qui peut l'expliquer clairement, un bon homme peut se faire $10,000 par année, en faisant un travail consciencieux qui lui conservera sa clientèle pendant des années. Bon territoire ouvert, le seul qui reste. Ecrire donnant détails des capacités et recommandations. Casier 2412 La Presse. 250-10 h

HOMME demandé, travail facile et bien payé, dépôt de $250 requis en garantie. Position d'avenir. Casier 248 La Presse. 18,20

HOMME à tout faire demandé dans fabrique, pour huiler machines, etc. Téléphoner York 4629.

HOMMES et femmes gagnez $6 la douzaine en tricotant des foulards chez vous. Ecrivez à Tryon Lowell, Mass., pour tous renseignements. 257-3

HOMME demandé pour ouvrage général de cuisine. S'adresser 933 Bleury.

INGENIEUR CIVIL

demandé par entrepreneur général. Doit avoir au moins 8 années d'expérience, ouvrage de bureau et ouvrage sur chantiers. Références exigées, salaire demandé. Boîte 258 La Presse. 257-2 F

INSTITUTEURS anglais demandés. Instituteurs catholiques demandés pour enseigner le cours primaire à l'Académie St-Willibrord, bon salaire. S'ad. personnellement. Références requises. S'ad. 681 ave Willibrord, Verdun, tél. York 2431. 256-3h

JEUNES hommes demandés désirant gagner bons gages, ayant expérience dans sollicitation. 4609 Mentana.

JEUNES hommes solliciteurs demandés pour voyager à la campagne avec gérant. S'ad. 926 Ste-Catherine est, samedi soir, après 7 heures.

JEUNES hommes et jeunes filles de la campagne qui désirez travailler à Montréal, écrivez au casier 136, station "C", Montréal. 17,20

JEUNE homme demandé avec expérience en radio et électricité. S'ad. F. Bombardier, 153 Hadley, Côte St-Paul. 257-2

JEUNE homme pour surveiller ferme d'élevage animaux à fourrures à la campagne, devra faire dépôt. Ecrire casier 262, la Presse. 257-2

JOURNALIERS.—Rendez-vous en foule samedi soir, le 20 août, à la salle des Syndicats, 655 Est Demontigny. Il y aura concert boucane, rafraîchissements et entrée gratis. 256-3

LATTEURS demandés immédiatement. Clairval 5811W.

MACHINISTE travaillant bois, peinture, ciment, plomberie, connaissant l'ouvrage de buanderie, sobre et honnête. 5028 Hôtel de Ville.

MACHINISTES et tourneurs demandés. Présentez-vous immédiatement ou écrivez en mentionnant âge, expérience et salaire demandé. O. Chalifoux & Fils Ltée, S.-Hyacinthe, Qué. 258-2 h

MENUISIERS d'expérience pour la finition, coin S.-Luc, Atwater.

MENUISIERS 10, pour finition. S'ad. Perron, coin Verdun et Woodland. 256-3

NOUS vous paierons de $15 à $20, par semaine pour vos loisirs chez vous. Rien à vendre. Ouvrage fascinant. Ecrivez immédiatement. Pas d'obligation. The Auto Knitter Co., Toronto, Dépt 29. h

ON DEMANDE, Garçon de Bureau, intelligent, français et anglais préféré, mentionnez si expérience, âge, et salaire requis. Références. Casier 254 La Presse. 257-2

$75-$150 par semaine à hommes actifs. Ouvrage continu et territoire vierge offert; pas de saison morte; payé tous les jours. Organisation nationale, financière. Ecrivez Sales Manager, 523 Broadway, Albany, N.Y.

ON DEMANDE voyageur d'expérience connaissant la viande, références exigées. E. et A. Leduc Ltée, 200 ave Green. 258-4

OPERATEURS expérimentés dans les vestons d'hommes et de garçonnets. The T. Eaton Co. Ltd., 2050, Bleury, 6e étage. 19,21

$5.00 par jour durant loisirs à domicile; expérience pas nécessaire. Ecrivez à The New Building Agency Reg'd, Dépt. 5, Hull, Qué.

PEINTRE d'enseigne d'expérience demandé. S'ad. O. Lacroix, 20 Craig E.

PERSONNE recommandable au courant de la collection, $20.00 par semaine plus commission. Dépôt de $300.00 requis en garantie. Casier 2410 La Presse. 18,20

PHARMACIE en gros demande employé pour l'expédition de marchandises et répondre au téléphone. Mentionner expérience et références. Ecrire Casier 261 La Presse. 257-2

SURINTENDANT

demandé par entrepreneur général. Doit avoir au moins 15 années d'expérience, travaux d'excavation et béton. Donner références et salaire demandé. Boîte 257 La Presse. 257-2 F

TAILLEURS fourrure première classe demandés. J.-A. Masson, 3852 S.-Denis. 257-2

TAILLEURS de cuir demandés. Adresse: Albert Charron, Contrecoeur, P. Q. 257-3

TAILLEUR et presseur expérimenté demandé sur machine Hoffman, 728 Dorchester Ouest. 257-2

TAILLEURS

de fournitures demandés chez Daoust Lalonde & Cie, Ltée. Appelez le soir CLairval 4374-w. 257-2 F

TAILLEUR d'expérience pour manufacture salopettes, chemises, pantalons. Mackinaw. Ecrire pour informations J. A. Alain, St-Raymond. 256-4

TOILE

On demande un vendeur ayant de l'expérience dans les toiles, doit parler l'anglais couramment. S'adresser au Bureau d'Emploi, Henry Morgan Co., Limited. 257-2 hF

TOURNEUR demandé pour manufacture de postes et châssis. S'adresser J. P. Dupuis, 1084 Ave. de l'Eglise, Verdun. York 6924. 257-2h

TRISEUR demandé dans manufacture de chaussures. La Souveraine Shoe, 4327 Marquette.

VENDEUR d'une excellente émission bien annoncée et qui se vend vite pour compagnies de placements. Les postulants doivent avoir expérience. Offre avantageuse et permanente pour les hommes voulus. Entrevue personnelle de 12 à 2 tous les jours. F.-J. Fairhall and Associates Limited, 260 rue S.-Jacques. 254-5

VENDEURS d'actions garanties, demandés ville ou campagne. Adresser 706 Ste-Catherine est, chambre 14. 254-5

VENDEUR demandé. Jeune célibataire pour vendre des produits pharmaceutiques dans Québec et les provinces maritimes. Salaire et dépenses. Devra parler le français et l'anglais. Donnez expérience, références et dire salaire requis. Ecrire seulement à M. W.-B. Towner, hôtel Mont-Royal, Montréal. h

VENDEUR de peinture et de ciment à toitures. Mode de vente vous permettant de défier toute compétition. Expédition de Toronto. United Builders Co., 8602 Wade Park, Cleveland, O.

VENDEUR, solliciteur de premier ordre, travaillant et recommandé, devra avoir bonne expérience sur la vente et connection solide avec épiciers. 530 Harbour. 257-2

VENDEUR expérimenté pour magasin de fourrure. Reliable Fur Co., 501 rue St-Paul O. 257-2

VENDEURS ayant un peu d'expérience dans la vente d'actions et d'obligations pour une émission très avantageuse. S'adr. 2 à 5 p.m. à 17 Saint-Jacques, chambre 203. 257-2

VENDEUR pour voir notre clientèle dans Montréal, Argenteuil, Montcalm, Terrebonne, Soulanges, expérience pas nécessaire; permanent et bonne paye. S'ad. 303 Amherst Building. 255-4

VENDEURS. Occupation permanente, lucrative, paye hebdomadaire. Produits de renommée mondiale, comprenant des arbres et arbrisseaux de toutes sortes. Les meilleures et plus récentes variétés. Faites-en votre profit. Equipement complet illustré. Coopération réelle de notre part. Adressez: Luke Frères Limitée, Montréal. 3,6,10,13,17,20,24,27,31

VOYAGEUR pour papier emballage, impressions. Avenir pour jeune homme sérieux. Situation permanente, futur directeur. Lancaster 1629.

DEUX voyageurs demandés ayant clientèle établie chez épiciers, institutions, ville de Montréal et banlieue. Excellente proposition pour les hommes qualifiés. Ecrire, mentionnant âge, expérience, références, no de téléphone. Casier 267, la Presse.

WAITER d'expérience pour servir les tables la nuit, 486 Ste-Catherine Est.

9 ECOLES DE METIERS

A BAS petits salaires. Apprenez le métier de barbier. Une semaine d'essai gratis. Cours spécial durant l'été, $20.00, conditions de paiements faciles. Gagnez tout en apprenant. Positions assurées. Diplômes émis. S'adresser à Hemphill, le meilleur système d'école de barbier, 1107, rue Saint-Laurent. 254-6

A BAS PRIX. Apprenez métier de barbier. Cours spécial d'été, $15.00. Succès garanti ou argent remis. Payés en apprenant. Position assurée. Informations: Ecole des Barbiers Vaughn, 930 S.-Laurent, Montréal. 255-6

A BAS PRIX. Apprenez à conduire automobile à double contrôle, 4 jours, licences garanties, position assurée sur camion, tracteur, chars privés, salaire 30 à 50 dollars par semaine, 12 machines difficultés à votre disposition. La seule Ecole Provinciale des Mécaniciens Chauffeurs enregistrée, au gouvernement. 1683 De Bullion. 254-7

A BESOIN 12 hommes sobres, pour transport, ouvrage permanent, 1111 Cadieux. 254-6

APPRENEZ, chauffeurs d'automobiles, licence gouvernement en 4 jours, $8. Nous avons une position pour vous. Bureau chef de toutes les Ecoles Provinciales des chauffeurs, 1408 Plessis. Eng., du gouvernement. 256-3

APPRENTIS. Quelques jeunes gens demandés immédiatement comme apprentis électriciens. Petit salaire tout en apprenant et avancement rapide une fois compétent. Voyez M. Raeth, 533 Square Phillips, chambre 3, entre 2 et 5 p.m. 20,23

APPRENEZ L'AUTOMOBILE

à l'Ecole Fédérale, la seule à Montréal qui vous donnera satisfaction. 3 chars différents à votre disposition, cours complet, 10.00, licence garantie. 1776 Savoie, 1ère rue Est S.-Denis, près Ontario. 254-5 F

AUTOMOBILES. Apprenez à conduire les automobiles sur de vraies machines à double conduite. Insistez surtout pour les voir; cours mécanique gratis. Ne vous laissez pas influencer pour les écoles secondaires. Ecole Pratique des Chauffeurs, 3907 St-Denis. Enreg. au Gouvernement. 255-12

AUTOMOBILE, cours complet, mécanisme, électricité, tous genres de moteurs, ateliers les mieux outillés. Seule école à Montréal autorisée par Gouvernement Provincial à faire passer examens de "chauffeurs" mécaniciens en véhicules moteurs. Nos diplômés recherchés. Pas de promesses irréalisables, mais des faits. Venez, écrivez. Ecole technique. Montréal. 70 Ouest, Sherbrooke. 6-306

AVEC argent remis en pourcentage, payé tout en apprenant. Taux spécial $20.00. Système le plus moderne. Quelques semaines suffisent. Succès assuré. Position garantie, établi depuis 35 ans. Collège de Barbiers Moler, 914 St-Laurent. Montréal. 241-27

AVONS besoin 12 hommes dans nouvelle compagnie de transport sur truck. Expérience pas nécessaire. 146 Demontigny Est. 257-2

DEMANDE 2 hommes, ouvrage général. Bon salaire. Boyer Motor Sales, 1683 DeBullion. 254-7

DIX hommes demandés aides sur camion transport, sans expérience. Bon salaire, position permanente. Ontario Garage, 1683 DeBullion. 254-7

HOMMES sobres, sans expérience, pour l'automobile. "New York Automobile School", 182 Ste-Catherine Est, Chambre 15. 256-3

ON DEMANDE 2 HOMMES

bien sobres pour aider sur truck, bon salaire. Garage Provincial, 1408 Plessis. 256-3 F

10 FEMMES, FILLES DEM.

APPRENTIES demandées pour travailler dans les chapeaux de dames et enfants. Charlebois Hat Co. 251 Notre-Dame Ouest. 257-2

APPRENEZ dans un mois les chapeaux, fleurs, formes, cours garantis, 878 Ontario Est.

ASSUREZ-VOUS une bonne position en apprenant la couture par une experte Américaine. Position assurée. Le soir seulement. 4017 Mentana.

BONNE couturière demandée pour ouvrage à la main; aussi apprentie couturière avec un peu d'expérience. 5270 avenue du Parc.

BRODEUSES et perleuses au crochet demandées immédiatement. Cal. 4740w. 257-2

COIFFEUSE, 3 ans d'expérience, avec références et clientèle si possible demandée. 388 Duluth, le soir, après 7 hrs. 257-2

CONTREMAITRESSE expérimentée dans les bonnes robes demandée immédiatement. Chambre 46 édifice Phillips Place. 257-2

CONTREMAITRESSE pour département d'empaquetage, personne âge moyen, expérimentée, parlant anglais. Knit-to-Fit Mfg Co., 2025 Parthenais.

COUTURIERES, expérience dans robes. Bon salaire à la semaine. Chambre 403, édifice Wilder, rue Bleury. 257-2

COUTURIERE demandée. 3573 Clarke. 18,20

DRAPEUSES expérimentées demandées dans les robes. S'adresser à Vogue Garments Ltd, chambre 53, édifice carré Philippe. 256-3

DRAPEUSES expérimentées demandées pour robes. Salaire élevé. Emploi continu. Miladi Dress, Immeuble Wilder.

DRAPEUSE expérimentée demandée dans les robes de soie et de drap. S'adresser à Elite Mfg Co Ltd., Immeuble Jacob, 252 Sainte-Catherine O. 258-2

EMBOBINEUSE demandée ayant expérience sur machine à coudre Universal pour soie. S'ad. 2025 Parthenais.

FAISEUSE de point d'ourlet demandée immédiatement, bon salaire, emploi continu, fabrique bien éclairée. Royal Dress Co., 37 Mayor. 257-3

FAISEUSES de doublures de pantalons pour hommes et faiseuses de bouffants. S'adresser à 530, Sainte-Catherine Est, chambre 503. 256-3

FEMME demandée pour repriser les sacs à la machine et à la main. S'ad. lundi matin, City Bag Co., 4589 Colonial, près Mont-Royal.

FEMMES, filles, hommes, quelle que soit votre maladie, faiblesse, irrégularités, voies urinaires, eczéma, boutons, clous; aussi traitement du buste, garanti et inoffensif. Venez ou écrivez 1583 St-Hubert, Appt 1.

FEMMES et jeunes filles, désirez-vous de l'ouvrage? Adressez-vous Compagnie d'Affaires Générales, chambre 11, 182 Ste-Catherine Est. 253-6

FILLES pour distribuer cartes, inscrire, correspondre. Soir 5315 Chambord, Amherst 6097. 256-3

FILLE expérimentée demandée pour vêtements pour hommes faits sur commandes; ouvrage constant et bon salaire. 3480 ave du Parc. M. Holzman. 256-3

FILLE violoniste demandée, pour jouer dans restaurant, 1783 St-Denis. 257-2

FILLES demandées immédiatement pour faire robes, costumes et manteaux avec expérience préférée. 4541 Ave du Parc. 256-3

FILLE de salle "waiter", demandée immédiatement. Chateau DeBlois, Trois-Rivières. 255-3

FILLE ou femme demandée pour travailler dans restaurant. 293 blvd Monk.

FILLE demandée pour recouvrir les boutons. Expert Pleating Co., 1442 rue Bleury. h

FILLE de table demandée. 164 Saint-Paul Est, Main 7184.

FILLE de tables demandée immédiatement. 5812 Boulevard S.-Laurent.

FILLE de table demandée à l'hôtel Montréal, 14 rue S.-Jacques.

FILLE expérimentée demandée pour plier et presser les chemises. S'ad. The D. H. Stewart Co., 5700 St-Dominique, Mile Péladeau, près station Mile End.

FILLE pour répondre à la porte, téléphone, recevra en retour français, anglais, dactylographie, sténographie. 4615 St-Denis.

FILLE de lunch demandée. S'ad. 757 St-Laurent.

FILLE d'expérience demandée pour confection pour dames, parlant les 2 langues, fille d'expérience devra se présenter seulement. Appelez à la maison. Nat. Cohen, 691 Ontario Est.

FILLE de table expérimentée demandée, emploi continu. Miller's Dinning Room, 3624 Saint-Laurent.

FILLES d'expérience demandées pour faire pyjamas. Shaw Mfg. 4507 Clarke.

FILLES d'expérience demandées pour travail d'abat-jour. 5456 St-Laurent.

FILLES expérimentées demandées pour chemises et pantalons. Lonn overalls Pants Mfg. Co. 4440 St-Laurent.

FINISSEUSES dans la fourrure pour ouvrage de fantaisie. S'adresser James Coristine & Co., Limited, 371 rue St-Paul ouest. 255-4

FINISSEUSES de robes expérimentées demandées, emploi continu, bon salaire. S'adresser immédiatement à Beacon Dress, chambre 60, immeuble Jacob.

GARNISSEUSES expérimentées. Emploi constant et bon salaire. Schulman Chipter Canada Limited.

GARNISSEUSES d'expérience dans les chapeaux de dames. Charlebois Hat Co. 251 Notre-Dame Ouest. 257-2

GARNISSEUSES de chapeaux de dames expérimentées demandées. S'ad. immédiatement à Caplan & Carin, 426 rue Sainte-Hélène, 2ième étage, en ville. 256-10

INSTITUTRICE demandée pour enseigner à Huberdeau, Co. Argenteuil. S'adresser à E. Sarrasin, Sec.-Trés. 257-2

INSTITUTRICES.—On demande 5 institutrices diplômées, salaire payé, 35.00 par mois. S'adresser au Secrétaire-trésorier, Ste-Anne du Lac, Co. Labelle, Qué. 258-6

INSTRUCTRICE

Opératrice faisant des vêtements d'enfants pour être assistante contremaîtresse; ouvrage continu garanti. Fine Children Wear, 5e étage, 254 Ontario Ouest. 18, 20 F

INSTITUTRICE demandée. S'ad. J.-B. Cedilliotte, Sec., Labelle.

JEUNE fille pouvant répondre au téléphone, anglais, français. 211 Mt-Royal O.

JEUNES filles pour travailler fantaisies chez elles, ambition, persévérance exigées. 4164 St-Denis. 256-3

JEUNE FILLE de bureau avec connaissance de sténographie, connaissant l'anglais parfaitement. S'ad. immédiatement Perley, 599 Ste-Catherine O.

JEUNE FILLE suive un cours de sténographie privément ou par correspondance. Succès garanti dans 2 mois. Horace Elie, 3943 St-Hubert. Est 3911. 253-6

MODES

Garnisseuses d'expérience demandées. Bons gages. Piko Hat Ltée, 214 Notre-Dame Ouest, 5e étage. 256-2 F

MODISTE demandée dans les chapeaux pour la saison d'automne, bon salaire payé. S'ad. 335 Mont-Royal Est, coin Rivard. 254-5

MODISTE de chapeaux expérimentée demandée. Bonne position pour la personne voulue. Devra parler les deux langues. Bon salaire et commission. Emploi continu. 4275 S.-Laurent. Bel. 4442

ON DEMANDE 5 institutrices pour école élémentaire, salaire $300; une pour école modèle, $350. S'ad. à D. Lefebvre, sec., Sherrington, Qué. 20,27

ON DEMANDE une femme pour prendre soin d'un restaurant. S'adresser après 6 p.m. 58 Chateauguay.

ON DEMANDE des filles d'expérience sur machine pour gants fins. Acme Glove Works, 181 Vitré Est. M. Mercier. 17,20,22

OPERATRICES expérimentées demandées, pour confection de robes. S'ad. Chrystal Dress, chambre 502, 282 S.-Catherine ouest. 253-6

OPERATRICES expérimentées demandées; bon salaire; ouvrage continu. 1436 ave McGill College. 257-4

OPERATRICES et finisseuses de première classe seulement dans la fourrure demandées; bon salaire. 4160 Ste-Catherine ouest. 257-2

OPERATRICES expérimentées dans les robes de soie. Position stable et bon salaire. Beacon Dress, 282 rue Ste-Catherine ouest. 253-3

OPERATRICE de téléphone, anglais et français, avec expérience et connaissant le clavigraphe, références exigées. S'adresser au gérant, Hôtel de LaSalle, 76 Drummond. 257-2

OPERATRICES demandées pour confection de pyjamas. G.-E. Brennan & Co., 3504, ave. Colonial. 257-2

OPERATRICE d'expérience pour machine à couvrir, (wrapper). Bon salaire. 995 Aqueduc. 257-2

OPERATRICES et finisseuses expérimentées demandées immédiatement. Shapiro Dress, édifice Phillips Place. 257-3

25 OPERATRICES de robes expérimentées. 282, Sainte-Catherine O., chambre 210. 257-2

OPERATRICES sur moulin fourrure demandées. J.-A. Masson, 3852 S.-Denis. 257-2

OPERATRICES

expérimentées dans robes drap et soie demandées dans la fabrique la mieux outillée et la plus hygiénique en ville. Ouvrage assuré pour tout l'hiver et très bon salaire. Prière de communiquer immédiatement avec M. Barry, à la Hampton Manufacturing Co., Limited, rues Colonial, Elmire et Cadieux. hF

OPERATRICES et faiseuses de doublures pour casquettes demandées. Les meilleures conditions en ville. S'adr. immédiatement, 248 Saint-Jacques, chambre 18.

OPERATRICES et garnisseuses expérimentées pour chapeaux de dames demandées. Le salaire le plus élevé en ville. S'adr. Du Barry Hat, 430 rue Sainte-Hélène.

OPERATRICES d'expérience pour vêtements connaissant le hemstitch, place permanente. 222 DeCastelnau.

OPERATRICES dans les parapluies, pour la couture à la main et à la machine. Dominion Umbrella Factory, 773 rue S.-Pierre.

OPERATRICES expérimentées dans les robes d'enfants et dans les "middies". Aussi faiseuses d'échantillons. W. O. Donnell, 6894 St-Laurent, près Bélanger.

OPERATRICES expérimentées demandées immédiatement pour confection de robes de soie. S'ad. A. Kingboim, 282 S.-Catherine Ouest.

OPERATRICES expérimentées demandées dans les chapeaux et casquettes; emploi continu. S'adresser à Fashion Headwear Limited, 440, rue McGill. 258-3

OPERATRICES dans les manteaux, robes, jupes, "bloomers", pour enfants. Eclipse Garment. 4446 St-Laurent, 2ème étage.

OPERATRICE demandée pour fourrure. 1602 Saint-Laurent.

OPERATRICE

expérimentée demandée pour surveiller production d'articles de cou pour hommes. Anglais indispensable. Ecrire, indiquant expérience, Case 263 La Presse. 257-2 F

OPERATRICES dans les bonnes robes. Bon salaire. Se présenter immédiatement. Chambre 46 édifice Phillips Place. 257-2

OPERATRICES demandées pour manufacture de casquettes. Inutile de se présenter sans expérience. S'ad. Duval et Gervais. 6912 St-Hubert, en arrière. 257-2 h

OPERATRICES expérimentées pour chapeaux de dames. Charlebois Hat Co. 251 Notre-Dame Ouest. 257-2

OPERATRICES expérimentées demandées pour confection de manteaux pour dames et enfants. Corona Mfg Co. Ltd, immeuble Dubrûle. 256-3

$5.00 PAR JOUR durant loisirs à domicile; expérience pas nécessaire. Ecrivez à The New Building Agency Reg'd, Dépt. 5, Hull, Qué.

PERLEUSES expérimentées et apprenties. 2284 Fullum. Amh. 6913.

PREPAREUSE demandée dans les chapeaux, bon salaire payé. S'ad. 335 Mont-Royal Est, coin Rivard. 254-5

PREPAREUSES demandées pour chapeaux. S'ad. à 675 Mt-Royal Est. 257-2

PREPAREUSES d'expérience dans chapeaux de dames. Wright, Chartrand et Desrochers, Ltée, 444 Ste-Hélène. 257-2

PREPAREUSES d'expérience pour chapeaux faits à la main. Bons salaires. Ouvrage permanent. S'adresser Leone & Cie., 445 Ste-Hélène. 255-4

PREPAREUSE de chapeaux expérimentée et dessinatrice demandées chez John Murphy Limited. S'adresser au bureau de placement. h

PREPAREUSE de chapeaux expérimentée, ouvrage permanent, 6767 S.-Hubert. 257-2

VENDEUSE expérimentée demandée pour la section des fleurs au rayon des chapeaux. S'adresser au bureau de placement, John Murphy Company, Limited. h

11 COIFFEUSES

APPRENEZ la coiffure en 2 semaines, 6 leçons pour 5.00, 13 pour 10.00. 708 Ste-Catherine, Cherrier 4243.

AU STUDIO Paulette, cours complet 35.00, outils gratis, succès garanti, références par nos anciens élèves, paiements faciles. 6559 St-Hubert. Calumet 3613. 4,6,9,11,13,16,18,20,23,25,27,30

TEINTURE cheveux, 3 mois, 3.00. 916 Ste-Catherine Ouest. Uptown 3921w. 253-12

APPRENEZ l'ondulation Marcel et la culture de beauté, cette école est membre de l'Association Nationale de l'Ecole de Coiffure et opérée par compagnie détenant charte du gouvernement. Cours illimités, diplôme accordé. Salon de Beauté Marvel, 6 Ste-Catherine. 254-6

ECOLE de coiffure pour dames et messieurs, cours complet 30.00 ou leçons strictement privées. Autres informations 303 Boulevard St-Joseph Est. Bélair 8551. 253-6

SALON de beauté Venise donne cours ou leçons strictement privés pour dames ou messieurs, ondulation Marcel, massage électrique, manicure, coupe, shampoo, traitement du cuir chevelu, cours, 20.00, paiements faciles, satisfaction garantie. 4896 St-Denis. Bélair 0588.

12 SERVICE DOMESTIQUE

AIDE générale, cuisinière, etc. Bon salaire, application gratuite. Bureau licencié. 279A Ste-Catherine Est. Tél. Lancaster 1312.

BONNE fille demandée venant de la campagne préférée, famille 3 personnes. Tél. Calumet 2546F, 141 blvd Gouin O.

BONNE servante pour petite famille. 749 Durocher. Crescent 3314.

BONNE fille pour ouvrage de maison, références, bon salaire. 5456 St-Laurent.

BONNE, ouvrage général, famille trois enfants, pas de lavage. 2475 Hutchison, appartement 1. 257-2

BONNE d'enfants demandée. S'adr. 375 rue Roy. 257-2

BONNE servante demandée, références exigées. 4251 Fabre.

COUPLE sans enfants bien recommandé pour tenir maison, personne seule, l'homme devra travailler en dehors. Ecrire Casier 269, La Presse.

CUISINIERE-SERVANTE générale demandée, doit avoir des références de première classe, bon salaire et bon chez-soi. S'adresser lundi matin à 622, ave Belmont, West. 6165.

CUISINIERE générale demandée immédiatement avec références pour couple sans enfant. S'ad. 836 ave Pratt, Outremont. Atl. 6963. 258-2

CUISINIERE générale pour 3 personnes, à Outremont, pour les premiers jours de septembre, salaire $35, références. 4651 St-Denis. 257-2

CUISINIERE et ménage générale immédiatement, cuisine canadienne. 1136 Ontario Est.

CUISINIERES bourgeoises parlant anglais, 60.00 par mois, cuisinières générales, filles de chambres, 20.00 à 40.00. 2363 Cartier. Amherst 8646. 18,20

DAME âge moyen trouvera bon chez-soi et petit salaire dans famille distinguée. Ecrire 35 Sherbrooke Est.

DAME respectable pour tenir maison. S'ad. 202 Kelly. 256-3

FEMME demande fille pauvre, 15 ans ou orpheline. 7846A Lajeunesse.

FEMME demeurant à Maisonneuve demandée pour aider à la cuisine et aux travaux du ménage dans une famille de deux, quelques jours par semaine. Ecrire 2683 rue Lafontaine.

FILLE ou dame pour ouvrage général, bon salaire, notaire E. Hébert. 694 Beaubien Est, près Chambord. 257-2

TARIF

des annonces classées de

LA PRESSE

(En vigueur depuis le 1er janvier 1927)

Naissance, Remerciements, In Memoriam, Serv. Anniv., Inhumation, Fiançailles, Prochain mar., Mariage	3 centins par mot avec minimum de $1.00 par insertion.
Décès	2 centins par mot avec minimum de 50c par insertion.
Toutes autres annonces classées.	3 centins par mot avec un minimum de 80c et de dix mots par insertion.
En-tête en noir	75 centins par insertion pour une ligne en caractère gothique, 9 points (14 lettres à la ligne). L'annonce elle-même 3 centins du mot.

Ce tarif n'est que pour du comptant seulement.

Les abréviations, signe de piastre ($) comptent pour un mot, et les mots composés, pour autant de mots.

Toute annonce est sujette à l'approbation du bureau chef.

Nous ne pouvons garantir pour le même jour l'insertion des annonces classées reçues après 10 heures a.m., et pour l'édition du samedi ces annonces devront nous parvenir la veille, avant 6 heures p.m.

Nous avons plus de 900 succursales distribuées dans Montréal, la banlieue et dans les divers endroits de la Province, où vous pouvez confier vos petites annonces; nos représentants se chargeront de nous faire parvenir vos commandes aux mêmes taux que ceux du bureau chef.

12 SERVICE DOMESTIQUE

FILLE générale demandée aimant les enfants. Walnut 2083J. 257-2

FILLETTE 12 à 14 ans pour léger ménage. 3 Cherrier.

FILLE recommandable demandée pour aider aux légers travaux du ménage, bon chez-soi. Petite famille, une parlant anglais préférée. S'adresser à [illegible] ave Harvard, N.-D.G. (plus haut que Monkland).

FILLE demandée, petite famille, découcher. 4611 Esplanade.

HOMME seule, demande couple pour prendre soin du ménage. S'ad. [illegible] Plessis. Cherrier 0611.

JEUNE fille fiable pour garder un enfant de 8 ans, de 7 hrs du matin à [illegible] hrs du soir. Se présenter de 7.30 à [illegible] hrs du soir. 1454 Letourneux.

JEUNE fille demandée pour prendre soin d'un jeune bébé et aider au ménage, devra parler anglais. 4370 Laval.

JEUNE FILLE, pas d'enfants, pas de lavage, famille 3. Amherst 8366.

JEUNE fille demandée pour ménage de maison, soirées libres, devra coucher chez elle. 2902 Amherst. Est 0499.

JEUNE fille bien recommandée pour petite famille. S'ad. 76 Boul. St-Joseph ouest.

JEUNE fille demandée pour aider au ménage, bon chez-soi, travail facile. 5517, 41ème Ave, Rosemont. Cherrier 4234.

JEUNE fille pour ouvrage de ménage dans petite famille. S'ad. 6337 Christophe-Colomb.

JEUNE FILLE demandée pour légers travaux du ménage, pas d'enfants. [illegible] ave Victoria, Westmount.

ON DEMANDE 2 bonnes, une sachant faire la cuisine et l'autre pour ouvrage général, devra venir en campagne pour jusqu'au 6 septembre. S'ad. Alphonse Raymond, 1830 Panet.

ON demande femme âgée pour son entretien. 753 Ontario Est. 17,20

ON DEMANDE cuisinière générale, bonne d'enfants, salaire 25.-50.—2076 St-Denis.

ON DEMANDE une cuisinière d'expérience et ayant bonnes références. S'ad. At. 1813.

ON TROUVERA au Foyer domestique Ste-Marguerite, cuisinières bourgeoises, cuisinières générales, filles générales. 2363 Cartier. Amherst 8646. 18,20

ON DEMANDE une servante générale. 346 Chemin Ste-Catherine.

ON DEMANDE une cuisinière générale pour famille de quatre personnes. Références exigées. 280 Av. Marlowe. Walnut 4170.

ON demande cuisinières, servantes générales, filles de chambre et de table. S'adresser Service d'Emploi du Canada, Bureau de Placement Provincial Gratuit, 61 Notre-Dame Est.

ORPHELINE, comme aide maternelle trouverait bon chez-soi dans bonne famille, salaire raisonnable. 3499 Delorimier. 257-2

PRESBYTERE campagne, personne de 45 ans, pour cuisine, fille de campagne préférée. Ecrire Casier 2417 La Presse. 18,20

SERVANTE générale demandée avec références, bon salaire. 4833 Esplanade. 256-3

SERVANTE générale demandée pour Montréal-Ouest, devra parler l'anglais et faire une cuisine bourgeoise. Gages, $35 à $40, références requises. Téléphone Walnut 1018. 257-2

SERVANTE générale demandée dans petite famille, 5060 Garnier. 257-2

SERVANTE générale demandée. S'ad. 346 Chemin Ste-Catherine. 18,20

SERVANTE demandée immédiatement. Références exigées. 5236 Sherbrooke Ouest. Tél. Walnut 4429. 257-2

SERVANTE demandée, jeune couple avec un bébé, dans appartement. Tél. Walnut 2497.

SERVANTE, famille de 4 enfants, devra coucher chez-soi. 1237 Montcalm.

SERVANTE générale pour petite famille; références exigées. 4482 avenue Delorimier.

SERVANTE demandée avec références pour ouvrage général. 707 S.-Zotique.

SERVANTE générale, sérieuse, aimant les enfants, 35.00. 3735 S.-Denis.

SERVANTE générale sachant faire la cuisine de famille. Garde pour les enfants attachée au service. Atlantic 4673.

SERVANTE demandée avec références. 4275 Berri.

SERVANTE générale sachant faire cuisine, sans enfant. Atl. 4050. 560 Devoar. 258-2

SERVANTE pour maison privée, avec références. F. B. Desrochers, 486 Ste-Catherine Est.

SERVANTE générale sachant faire cuisine pour personne seule, inutile sans références. 4209 St-Hubert.

SERVANTE générale, sachant cuisine, grandes personnes, maison privée, références exigées, bon salaire. 565 Durocher près Av. Bernard.

SERVANTE pour petite famille, Mt-Royal près St-Denis, ou 1973 Boul. Gouin.

SERVANTE générale demandée sachant faire la cuisine, références exigées. 387 Wiseman.

SERVANTE demandée. Jeune fille pour ouvrage général. 1461 Fullum, près Ste-Catherine.

SERVANTE demandée. Références exigées. Bon salaire Mme Malcolm Dubois. 3961 St-Hubert. Est 6848J.

SERVANTE générale sera libre tous les soirs, bon salaire. S'ad. 2501 Desjardins, coin Hochelaga.

SERVANTE générale demandée, sachant faire la cuisine, aimant les enfants, pas lavage, bon salaire. 748 Rockland, Outremont. ATlantic 4637.

SERVANTE générale sachant faire la cuisine, 56 Boul. St-Joseph ouest. 258-2

SERVANTE demandée. Atlantic 5466.

SERVANTE demandée pour ouvrage général dans petite famille. Calumet 9132J. 10521 St-Charles, Ahuntsic.

SERVANTE générale connaissant cuisine, bons gages. 86 Chemin Ste-Catherine.

SERVANTE générale demandée pour bureau de médecin, 926 Blvd St-Joseph, appt 3. Ouvrage facile. Est 6232.

SERVANTE générale demandée, salaire 25.00 à 50.00. 2851 S.-Denis. 257-2

A LOUER

13 ON DEMANDE A LOUER

ECURIE ou garage pour cinq chevaux ou plus, bail pour 20 mois, situé entre Delaroche et Delorimier, près Mt-Royal. Amherst 1337, entre 8 et 6 p.m.

ON DEMANDE à louer boulangerie de campagne. S'adresser casier 13, Dunham, Québec. 258-2

ON DEMANDE à louer boulangerie campagne, avec accessoires. M. Boudreau, 658 Fullum. 257-2

15 APPTS A LOUER

APPARTEMENT STATLER

coin St-Marc et Dorchester, 4, 5, 6 pièces, extra modernes, finies en bois franc. Occupation le 15 septembre, loyer à commencer le 1er octobre. Chaque appartement est pourvu d'un Frigidaire, foyer, planche à repasser, cuve à laver, séchoir à gaz dans la cave, chambre de bain en tuile avec douche, poêle à gaz. Loyer de 50.00 à 80.00 par mois. S'adresser sur les lieux. Uptown 2549 ou Atlantic 0173. 242-26 F

APPARTEMENTS meublés ou non meublés. 1079 St-Denis.

APPARTEMENT Marie-Marthe, 154 Blvd S.-Joseph Est, 5 pièces chauffées. S'adr. au concierge. 258-2

APPARTEMENT chauffé, 4 pièces, 30. 340 Mont-Royal Est, Bél. 0415. 6.13.20.27

APPTS, Sherbroke, 1358 est, 4 et 6 appts finis moderne, eau chaude, glacière, chauffés. 1358 Sherbrooke est, apt 1.

APPTS DUVERNAY, 3, 4, 5 pièces, absolument modernes, prêt au 1er septembre, angle Parc Lafontaine et Papineau. Visible tous les jours, dimanche après-midi. 257-2

APPTS "Franco-Américain", 1242 St-Denis, meublés et non meublés, 3 à 5 pièces, finis modernes, eau chaude année, taxes, poêle, glacière, etc. Conciergerie. Est 2246. 18.20.22,24,26.29

APPTS chauffés, coin Panet et Ste-Catherine Est, dernièrement fini avec toutes les commodités modernes, location idéale pour médecin ou dentiste, loyer raisonnable. S'ad. N. Yophe, 761 Ste-Catherine Est. 250-12

APPARTEMENT chauffé, 4 pièces, 30.00, 340 Mont-Royal Est. Bél. 0415. 6.13,20,27

AVENUE du Parc, 4 ou 5 pièces 30.00 en montant, chauffées, taxes payées, service concierge. Occupation immédiate. S'adresser 6024 avenue du Parc. Atlantic 0173 ou Atlantic 3121 et 5372M. 252-16

CARRE St-Louis 9, appt moderne, bien éclairé, 4 grandes pièces et chambre de bain. Est 5987. 18,20

CHERRIER No 3, Appts 25.00 à 30.00 par mois, chauffés, gaz, électricité, téléphone compris.

DEUX pièces meublées ou non pour monsieur, au centre, chez homme seul. Ecrire La Presse, Casier 284.

DRUMMOND, 1217, 2 pièces meublées ou non. Uptown 1559; Est 2215. 20,22,27

DUROCHER 850, appt. Master Court, 4 chambres, chambre de bain, ménage fait à neuf, frigidaire, planche à repasser dans cabinet, fournaise Beeby Thermos, tél., service concierge, 1ère classe, loyer 45., 50., 55. Propriétaire Bélair 8873 ou Atlantic 5316.

2 GRANDES pièces, chambre et cuisine, 7.00, autre chambre 4.50 par semaine. 24 Prince-Arthur est.

HARCOURT, Fairmount et Durocher, 4 et 5 pièces, chauffées, taxes d'eau payées, service du concierge, 40.00 et plus. Occupation, 1er octobre. S'adresser Atlantic 7030 ou 0173. 252-16

LAJOIE 1310, appartements à louer 2, 3 pièces chauffées. Atlantic 1120, 0175J.

LAVAL, 3 et 4 chambres, bien central, modernes. 43.00, 40.00, 35.00. Bélair 9749.

"LE PAPINEAU", appartements nouveaux, 1 Ste-Julie, coin St-Denis, des plus moderne, avec conciergerie. Voir concierge, apts 2. Est 4969. 13,20,27,3

MARCIL, 154, 160, six pièces chauffées, 15 août gratis. 1219 S.-Urbain, quatre et cinq pièces chauffées, depuis $30.

MACKAY 431, Shuter 3542, Mance 3475, Mance 2083, 1 et 2 chambres bien meublées, nouvellement décorés, gaz, électricité gratis. S'ad. concierge.

MARIE-ANNE 1216, 7 appartements, ménage fait, prix modéré. S'adresser 2366 Fullum. Tél. Est 5658.

MARIETTE, coin Sherbrooke et Mariette, nouvellement bâtie, chauffée, 4, 5, 6 pièces, taxes payées, loyers 45.00 à 65.00 par mois. S'adresser 6823 Sherbrooke Ouest. Téléphone Walnut 2498, soir, gérant, Atlantic 2303. Atlantic 5372M. 242-26

MONT-ROYAL COURT

coin Mont-Royal et Des Erables, nouvellement bâti, suite de 4, 5 et 6 chambres, possession immédiate. 35. à 50.00. S'ad. sur les lieux. Amherst 9372. Cherrier 3151. Le soir Atlantic 1415. 15, 17, 19, 20, 22, 24, 26, 27, 29, 31, 2, 3, 5, 7, 9 F

OUTREMONT

Appartements Chantilly, 105 Querbes, coin Laurier, 5 pièces. Site superbe. Accommodation et service de luxe. Phone ATlantic 7356. 257-2 F

PRUD'HOMME, 215, appts Charles, cinq pièces, très modernes. Salle bains luxe, fenêtre extérieure, poêle gaz, planche repasser, garde-manger froid, frigidaire, incinérateur armoire montante, garde-robes, cheminée, balcon, garage, 70.00, 75.00 concierge, Walnut, 6220w. 257-2

SAINT-DENIS, 1660, Villa Marne appartements, une pièce, cuisinette. Plateau 4069. 9, 11, 13, 16, 18, 20

ST-HUBERT, 3849, appt. 4 et 5 pièces, chauffés, eau chaude, bain et douche, très moderne. M. Labbé. Est 8096.

ST-HUBERT 1158, appartements neufs, modernes, indépendants, 3, 5 pièces, solarium. 15,16,17,18,20

16 APPTS MEUBLES A L.

AMEUBLEMENT six appts bien meublés, lingerie, cuisine au complet, loyer 40.00. Visible dimanche et le soir de 7 à 8½. 3659 Laval.

APPT meublé à louer, Ontario-Ouest, 163A, 1 ou 2 chambres, bain, poêle avec fourneau, eau chaude, 4.00 et plus. Tél. Plateau 5700. 258-2

APPARTEMENTS meublés à louer, 3 pièces, 25 Ontario ouest. 18,20

BEAUX appartements, grands et petits, meublés ou non, eau chaude hiver et été; planchers en bois franc et excellent service, localité Parc Lafontaine. Bel. 6056J. rue Roy, Est 6382W. Loyer très raisonnable. 20,23,24,26,27

BOYER 4438, coin Mt-Royal, sur devant, richement meublé, 4 appts, 18.00 par mois. Bélair 8252M.

CASTLE, 5249 Parc Avenue, appartements bien meublés, 1 et 2 pièces, compris gaz, lumière, eau chaude, bain privé et téléphone, occupation immédiate ou 1er septembre et octobre. 253-8

CHAMP de MARS 204. Une pièce, cuisine, eau chaude, prix modéré. Concierge. Main 0571. 257-3

CHERRIER 137A, 3 grandes pièces chauffées, meublées, gaz, lumière, téléphone, $25.00. 257-2

CHERRIER 94. Appt meublé 4 pièces, le tout moderne, occupation 1er septembre; garage. Est 1252.

CLARKE 1452 près Ste-Catherine, chambres avec cuisinette, gaz, électricité gratis, 3.00 et plus par semaine. 253-6

COIN S.-HUBERT et Roy, 3777, grande pièce, cuisinette, lavabo, téléphone, lumière, gaz. 257-2

DUROCHER 98 près Milton, 1 à 3 chambres, bain privé, cuisinette, gaz, électricité gratis. 5.00 à 10.00 par semaine. 253-6

GAUTHIER 2159.—5 pièces, on partagerait, personne sérieuse. Amherst 2938.

MENTANA, 3685 près Cherrier, apt 1 pièce, cuisinette, eau chaude, 4.50 par semaine et plus, gaz compris.

MOUNTAIN 1440, appartement nouvellement meublé, 20.00 à 40.00. 257-2

PETIT apt. meublé à louer. S'adresser concierge, 1058 Wolfe. 256-3

ST-DENIS 1043, magnifique appartement 2 pièces, cuisinette, gaz, électricité, bain, eau chaude, 8.00 par semaine. 257-2

S.-HUBERT 1769, une et deux chambres, cuisinette, bain. Le loyer comprend gaz, électricité, glace. 255-4

STE-JULIE 20, près Université Laval, 2, 3, 4 pièces, eau chaude, bain privé, 20.00 par mois et plus. Voir concierge.

SHERBROOKE Est 107, près Mont St-Louis, 1 pièce cuisinette, eau chaude, électricité gratuits. Voir concier-

16 APPTS MEUBLES A L.

SHERBROOKE EST 22 près S.-Laurent chambre avec cuisinette, lavabo, gaz, électricité gratis, 4.00 par semaine. 253-6

17 A LOUER

COIN Montcalm et Ste-Catherine, dans taverne, bon pour bureau ou petit commerce, bon marché.

HENRI-JULIEN et Roy. Petite écurie en brique et cour, bon marché. Lancaster 5404.

18 BUREAUX A LOUER

BUREAU à louer, grand, très propre, bien éclairé, avec salle d'attente séparée, place centrale, prix raisonnable. 1763 St-Denis. Tél. Est 0308. 257-2

BUREAUX, simples, ou suites, plusieurs grandeurs, aussi atelier photographique. Edifice Valois, 332 Mont-Royal. Bélair 8346. 20,27,3,10

BUREAU suites pour business college, compris électricité, eau, chaffage, 5032 St-Laurent.

BUREAU chauffé, 4 pièces, superbe local et localité pour médecin, dentiste ou homme d'affaires, 30.00, 340 Mont-Royal Est. Bélair 0415. 4,6,11,13,18,20,25,27

COIN sud-ouest, avenue du Parc et Laurier, un étage, chauffé, bureau ou logement aménagé au goût du locataire, poste désirable pour docteur, dentiste, photographe, agent. Tél. Main 0770. Henri Lanctôt, 210 Lemoine. 257-3

DANS La Sauvegarde, grand bureau, chambre 41, soir. Est 1542. 18,20

19 CHAMBRES A LOUER

ALLEZ à 2046 St-Laurent. Belle chambre devant, aussi petite, bain, gaz, téléphone.

AMHERST 1887. Chambre, maison privée; pension désirée. Est 2409J. 256-3

AMHERST 1866. Magnifique chambre, confort, excellente position.

AMHERST 1866. Magnifique chambre, confort excellent, pension.

APPTS double, simple, non meublés, gaz, électricité, téléphone, cuisine séparément. 4659 Delanaudière.

AVENUE VIGER 375-423. Grande chambre avec balcon, gaz, téléphone. Aussi petite. 257-2

BALMORAL 29, près Bleury et Sainte-Catherine, 3.00 à 4.00. Lancaster 8581

BEAU salon double non meublé, confort, gaz, tél., maison privée, pas d'enfants. 3994 Mentana.

BEAUDRY 1471. Grande chambre, seul dans famille privée.

BEAU grand salon double ou grande chambre avec usage téléphone. 4337 Berri, près Marie-Anne.

BELLE CHAMBRE devant pour couple, cuisine, bain, tél. Autres chambres. 359 Ontario Est. 257-2

BELLE chambre meublée, téléphone, eau chaude, seul chambreur, famille privée, distinguée, pension si désiré, 1637 St-Hubert.

BELLE chambre pour personne seule, téléphone. 451 Dorchester Est. 256-3

BELLES chambres, une grande, une petite, dans famille privée. 201 Sherbrooke est, près St-Denis. 20,22,24

BELLE grande chambre en face théâtre Star; usage téléphone. 2374 Notre-Dame ouest. West. 1318.

BELLE chambre devant, maison sans enfant, usage téléphone, cuisine. 1460 Desjardins près Ste-Catherine. Clairval 4146J.

BELLE grande chambre en avant pour couple. 146 Dorchester Est. 257-3

BELLE chambre sur devant, garde-robe, bain, téléphone, 3.50. 531 Rachel, coin Parc Lafontaine. 257-2

BERRI 1016. Chambre dans famille respectable.

BERRI 1080, grandes et petites chambres devant, bon chez-soi. 255-4

BERRI 1022, 2 chambres combinées pour 2 ou 3 personnes, poêle gaz, électricité, gaz, glace fournie, téléphone, possession immédiate. 258-2

BERRI 4665, salon double, aussi petite chambre avec eau courante, bien meublés, tout le confort, pour le 1er septembre.

BERRI 1167, appt 16. Chambre meublée, maison appartements, eau chaude, téléphone.

BERRI 1020, petite chambre, aussi grande, avec gaz si désiré.

BERRI 3765. Grande chambre, balcon, téléphone, prix modéré. Pas d'affiche.

BERRI 3723 près Cherrier, chambre devant à louer possession immédiate.

BORDEAUX 5028, huit appartements, trois de quatre appartements, ménage fait. 257-2

BOUDOIR pour personne recommandée, dans famille privée. 6569 S.-Denis.

BOUDOIR ou chambre, facilité cuisine, eau chaude. 126 Cherrier. Est 2511w. 257-2

BOURBONNIERE 2069. Salon double, garde-robe, bain, $5.00, gaz si désiré.

BOUL. St-Joseph Est 301, chambre éclairée, moderne, lavabo, confort.

BOUDOIR double pour 2 amis ou frères, pension, lavé, 15.00 par semaine. 3560 Bordeaux, près parc Lafontaine. Amherst 7644.

BOYER 4639, près Mt-Royal, jolie grande chambre, possession immédiate.

CARRE ST-LOUIS 21. Grande et petite chambres.

CARTIER, près St-Jérôme, salon double pour monsieur. 3.00 par semaine, bon chez-soi. 5180 Cartier.

25 CHAMBRES à louer, 2.00 en montant. 793 Ontario Est. Cherrier 3316. 257-2

CHAMBRE de devant, meublée ou non, eau chaude, tél. Cal. 7516-J.

CHAMBRE louer 2.00 semaine, eau chaude, téléphone. 740 Ontario Est.

CHAMBRE à louer, confortable, dans famille privée. S'ad. 563 Desjardins.

CHAMBRE devant, poêle gaz, électricité, téléphone. 349 Notre-Dame ouest.

CHAMBRE à louer. S'ad. 2013 St-André. Tél. Est 1865w.

CHAMBRE avec poêle à gaz. 1664 Ste-Elisabeth.

CHAMBRE avec ou sans pension, confort chez-soi. 154 Ste-Catherine Est.

CHAMBRE avec balcon, $5.00. 1175 MacKay. Up. 2002M. 20,23

CHAMBRE à louer pour dame. 4644 Messier.

CHAMBRE, poêle, lavabo, 3.00 à 7.00 semaine, ou 1.00 par jour, garage. 950 St-Denis, face carré Viger. Est 6884.

CHAMBRE à louer, chauffée à l'eau chaude, pas d'enfants, près Mont-Royal. 4521 Papineau.

CHAMBRE bien propre, tout le confort. Tél. Est 1158F. 1606 St-Hubert. 258-2

CHAMBRE à louer, avec téléphone. 1291 St-Christophe près Ste-Catherine.

CHAMBRE devant, ensoleillée, gaz, eau chaude, téléphone. 441 Rachel Est.

CHAMBRE sur devant, 2.00 par semaine. 1262 Visitation.

CHAMBRE à louer, pension si désiré. 1231 Panet, 3ème étage. Cherrier 7711.

CHAMBRE en avant, 2.00 à 2.50, sonnez à droite. 1555 Panet.

CHAMBRES pour dames ou messieurs, usage cuisine ou pension chez dame seule. 5012 St-Laurent, près Blvd St-Joseph.

CHAMBRE sur devant, pension si désiré, famille privée. Est 3105J.

CHAMBRE sur devant, famille privée, 2.00. 1751 Visitation. Amherst 9025.

CHAMBRE chez jeune couple sans enfant, louera bon marché, près tramways Mont-Royal et St-Denis. 4729 Pontiac.

CHAMBRE à louer, 2.00 en montant, 793 Ontario Est. Cherrier 3316. 18,20

CHAMBRE, maison pas d'enfants, téléphone, prix modéré. 1184 S.-Timothée. 257-2

CHAMBRE double dans famille privée, monde respectable. 4462 Delaroche. 257-2

CHAMPLAIN, 1254, chambre bien propre, dame ou monsieur, 2.25.

CHAMP-DE-MARS 192, grande chambre, poêle à gaz, téléphone.

CHRISTOPHE-COLOMB 4213, près Parc Lafontaine, double salon et boudoir confortables, famille privées. Cherrier 3574. 257-2

CHERRIER 70, belle grande chambre pour une ou deux personnes, amélioration moderne, maison respectable. Est 6850.

CHRISTOPHE COLOMB 4678, chambre très propre, dans famille privée. Téléphone Bélair 0416w.

19 CHAMBRES A LOUER

CHERRIER 168. Chambre à louer dans famille privée sans enfants.

DELORIMIER 4431, près Marie-Anne. Boudoir double pour deux demoiselles distinguées.

DEMONTIGNY 725, Famille sans enfants. Cherrier 4851. 257-2

DAME tranquille et honnête trouvera chambre chez dame seule, près Mt-Royal. Bélair 5099J. 4524 Boyer.

DELORIMIER, près Sherbrooke, belle chambre dans famille, confort chez-soi, monsieur désiré, seul chambreur. Références. Ecrire Casier 191 La Presse.

DEMONTIGNY Est 486, près de chez Dupuis, chambre chez dame seule, tout confort.

DORCHESTER Est 337, chambre double devant, petite, 2.50, 2.25, personnes honnêtes seulement.

DOUBLE salon, maison tranquille, sans enfants, usage cuisine si désiré. 3880 Berri. Est 7764w.

DROLET 3675, près Carré St-Louis. Chambre, cuisine, confort, tranquillité, téléphone. 258-2

DULUTH 410 Est, près St-Hubert, 2 grandes chambres en avant, famille privée tranquille, tél.

FABRE 4505, coin Mt-Royal, chambre pour couple, cuisine si désiré, eau chaude. Tél.

FABRE 5044, chambre sur devant, famille privée, pension si désirée.

GRANDE et petite chambres, usage cuisine. 907 Ste-Catherine. Cherrier 3020.

GRANDE chambre double, salon à louer. S'adresser 363 Dorchester. Tél. Est 8318.

GRANDE et petite chambres en avant, bas prix, maison honnête. 413 Rachel, coin S.-Hubert.

GRAND salon double, central, aussi chambre, balcon. 3621 St-Denis.

GRANDE chambre devant meublée ou non, dame seule, eau chaude. Tél. Cherrier 6631. 4374 Chambord.

HUTCHISON 1992, grande chambre et salon double, tout confort.

LABELLE 1225, petite chambre ensoleillée, maison tranquille, usage tél.

LAVAL 3610, face carré St-Louis, joli boudoir double, bien meublé, téléphone, bon chez soi.

LAVAL 3449, chambre bien propre, tranquille, sur étage du bain. 257-2

MARIE-ANNE 1025, chambre dans famille privée avec usage général maison. Références exigées, tél. Cherrier 0677.

MARIE LOUISE 28, coin Sanguinet, grande chambre, gaz, téléphone.

MESSIER, 4544. Chambre-salon pour couple ou deux messieurs, téléphone.

MENTANA 3905, chambre en avant, maison privée, usage gaz tél.

MENTANA près Mt-Royal, vrai chez-soi pour dame ou jeune fille, chez dame seule, chambre, garde-robe, piano. Bélair 7870M.

MT-ROYAL 431, coin St-Hubert, belle grande chambre, tél.

MONTEE du Zouave, 17, chambres, double, simple, fournies, avec luxe, pension si désiré, prix très modéré. Lancaster 7055.

MONT-ROYAL coin S.-Hubert. Magnifique chambre avec usage cuisine, pension si désirée. A côté des Pères. Personne âgée préférée. Bélair 1437J.

MT-ROYAL 928, coin Papineau, boudoir double, gaz et électricité. 257-2

MONSIEUR seul dans petit appartement, disposerait d'une chambre à personne tranquille. 342 Craig Est. Tél. Main 0711, visible dimanche.

NOTRE-DAME DE LOURDES 1158, Chambre en avant, possession immédiate. Est 2184w.

NOTRE-DAME est, 37, chambres non meublées. L. Larue, 153 Saint-Paul est. Main 2829. 6,13,20,27

NOTRE-DAME Est, 1385. Belle chambre moderne, nouvellement et très bien meublée, usage cuisine, pour monsieur, un couple sans enfants. Soir, à 7 hrs 30. 20,27

ONTARIO Ouest, 37, belle grande chambre, cuisine, petite, poêle gaz, 2.50 Téléphone. 257-2

ONTARIO est 490, chambre et cuisine, 7 pièces, grande chambre en avant, 5.00.

ONTARIO est 60, grande chambre avec poêle à gaz, petite 2.25.

OUTREMONT, 751 Champagneur, grande chambre meublée pour deux messieurs ou deux jeunes filles, pension si désirée. Atlantic 5908w.

PAPINEAU 4448, près Mont-Royal, Boudoir sur devant avec balcon. Famille tranquille. Prix modéré.

PARC CARTIER 203, grande chambre moderne, confort, téléphone. St-Henri.

PARTHENAIS 4443, près Mt-Royal, salon double, bain, cuisine, téléphone.

PARC LAFONTAINE 3908, belle chambre meublée, famille privée. Est 0937.

PARC LAFONTAINE 3724, chambre confortable, bon chez soi, famille privée sans enfants. Est 6016F.

PETITE chambre avec poêle à gaz, maison tranquille, 1172 Berri, après 6 heures.

PETITE chambre moderne, 2.50 par semaine. 728 Demontigny Est. appt 6.

PLUSIEURS chambres à louer, bon chez-soi. 4156 Parc Lafontaine. Bél. 8332F.

PREFONTAINE 1892, chambre à louer pas d'enfants. Clairval 4377M.

RACHEL 363, chambre meublée ou non, propre, tranquille, une ou 2 personnes, usage cuisine.

ST-ANDRE, 2085. Belle grande chambre, propre, famille sans enfants.

ST-ANDRE, 1857, près Ontario, grande chambre pour un ou deux messieurs, pension si désirée. Seuls chambreurs. Famille respectable, téléphone. 13, 20, 25

ST-ANDRE, près Mont-Royal, grande chambre meublée, bon chez-soi pour personne sérieuse. Bélair 7424.

ST-ANDRE, 4007. Chambre avec usage de cuisine. Tél. Est 8681M.

ST-ANDRE 3773. Jolie chambre, confort, famille privée, bon marché. 257-2

S.-ANDRE 3763. Beau boudoir avec balcon, famille privée, prix modéré.

STE-CATHERINE Est 1020 chambre toutes commodités. Personne tranquille, confort.

STE-CATHERINE Est 823, belle grande chambre, gaz, bon marché, téléphone.

STE-CATHERINE est, 937, deux chambres à louer, gaz, téléphone.

ST-CHRISTOPHE 1656, grande et petite, propre et tranquille, téléphone.

ST-DENIS, 4405. Grande chambre meublée ou non, famille privée, téléphone, plancher bois dur, près Mont-Royal, pension si désirée. 249-12

ST-DENIS 3696. Belle grande chambre, pension si désiré. 17,20

ST-DENIS 1042. Grande chambre, cuisinette, eau chaude, chez-soi. 18,20

ST-DENIS 2114, grande et petite chambres, confort chez soi, poêle à gaz, téléphone. Lancaster 5300. 18,20

ST-DENIS 4111. Belle chambre sur devant; aussi petite pour monsieur. 257-3

S.-DENIS 4329. A louer chambre ou salon double. Tél. Bél. 4116.

ST-DENIS 1751, près Ontario, chambres, gaz si désiré.

ST-DENIS, 1229. Salon double, chambre simple à louer, bon marché, pension si désiré.

ST-DENIS 960, chambres confortables, grandes et petites, prix raisonnable.

S.-DENIS 3684. Chambre propre, bon chez-soi, gens respectables.

ST-DENIS 1229. Salon double, chambre simple à louer, bon marché, pension si désiré.

ST-DENIS 1448. Chambre à louer avec usage de gaz. Lancaster 0063.

SERVANTE générale, pas d'enfants, 3603 St-Denis.

ST-DENIS 1713, chambre en avant, étage du bain, usage de cuisine, tél. Est 3938w. 258-2

ST-DENIS 3864, chambre éclairée, gaz, électricité, téléphone. 3.00.

ST-DENIS 4806, chambre sur devant, 3.00 par semaine. Bélair 6594w.

ST-DENIS 1092, chambre, poêle gaz, bon marché, possession immédiate.

ST-DENIS, près Roy, chambre, salon, piano pour messieurs. Est 1916W.

ST-DENIS 2036, grandes et petites chambres, eau chaude, poêle à gaz.

ST-GEORGES 1245, près Bleury et Ste-Catherine, 3.00, 4.00.

ST-HUBERT 1735, chambre sur devant, pension si désiré. Tél. Est 0473.

19 CHAMBRES A LOUER

SAINT-HUBERT, 1199, près Dorchester, grande chambre propre, bain, téléphone, même plancher. 18,20

ST-HUBERT 2002, beau salon double, téléphone, petite chambre 2.50.

ST-HUBERT, 2029, Chambre, confort chez-soi, Est 0115.

ST-HUBERT 1683, chambre, confort chez-soi, possession immédiate.

ST-HUBERT 1710. Chambre à louer dans famille privée, lavabo, eau chaude, téléphone.

ST-HUBERT, 1620. Jolie chambre sur devant, confort famille privée.

ST-HUBERT 1080, balcon, commodités bon chez soi. Est 2597.

ST-HUBERT 3735, belle grande chambre en avant, très bas prix, petite 2.50.

ST-HUBERT, 3944, entre Duluth et Roy, une ou deux chambres communicantes, meublées, très ensoleillées, dans une famille de deux personnes, pour monsieur distingué et bien recommandé. Est 1897.

ST-HUBERT 1762, chambre simple avec poêle à gaz, 3.00, maison paisible.

ST-HUBERT 1722, petite chambre boudoir, bien meublé pour personne seule, maison tranquille.

ST-HUBERT 4682, 6 chambres, bain, lavabo, électroliers, bouilloire eau chaude, très propres. Bélair 2512.

ST-HUBERT 1268, appart 3. Chambre pour deux, lavabo, boudoir, balcon, confort moderne, pension privée, références échangées.

ST-HUBERT 1214, grande chambre, salon en avant, maison moderne, paisible.

ST-HUBERT 3462, près Cherrier. Magnifique grande chambre en avant, aussi petit boudoir, eau chaude, tél. 257-2

S.-JACQUES 1047-1052. Chambres meublées, gaz, lumière électrique.

ST-TIMOTHEE 1181 — grande chambre et petite, tranquille, gaz, téléphone.

SALON double richement meublé, bon chez-soi, maison tranquille. Bélair 7425F. 255-4

SALON double, gaz, téléphone, famille privée. 6688 St-Denis.

SALON double dans famille sans enfants, confort du chez-soi. 4300 St-Denis. Bélair 9744.

SALON double meublé à louer, téléphone. Amh. 4190. 2377 Frontenac.

SALON double, téléphone, eau chaude, pour monsieur préféré, famille sans enfants. 4571 Christophe-Colomb, près Mt-Royal.

SHERBROOKE Est. 226. Grande cuisine avec chambre. Lancaster 4576. 18.20

SHERBROOKE Est 1024. Grande chambre moderne sur le devant, couple, jeune fille ou dame de préférence. S'ad. sur les lieux. 254-6

SHERBROOKE Est 331 Chambre avec lavabo, propre, éclairée; bon chez-soi. 257-2

SHERBROOKE est 588, chambre en avant, étage bain, gaz, tél., possession immédiate.

SHERBROOKE est 250. Jolie chambre, propre et tranquille. Lancaster 5936.

SHERBROOKE Est 240 Magnifique chambre bien meublée, propre, tranquille. Lancaster 7877. 257-3

SOUBASSEMENT, 3 chambres chauffées, poêle à gaz, eau chaude et froide. 5.00. 5 Concord, près Bleury.

VIGER 511, appt 4. Belle grande chambre, garde-robe, toutes commodités. 157-2

VISITATION 1102, chambre moderne, tél. bon chez-soi.

20 CHAMBRE DEMANDEE

DAME désire chambre confortable dans Côte des Neiges. Boîte 303—230 Laurier Ouest.

GRANDE ou deux petites chambres pour deux personnes, maison tranquille, au nord rue Sherbrooke. Casier 210, la Presse.

21 CHAMBRE ET PENSION

BEAUDRY 1668, famille privée sans enfants, messieurs seulement. Est 1169. 257-2

BEAUDRY, 1662, pour messieurs, maison privée sans enfants. Est 0228. 257-2

BERRI près Sherbrooke, chambre et pension, famille privée, confortable. Est 4416.

BON chez-soi, 426 Mt-Royal Est, près St-Hubert.

BONNE chambre et pension privée, une minute des tramways. 2039 Cuvillier. Clairval 3850J. 255-4

BOYER 4543, chambre et pension, 1ère classe, tél. Bélair 3308M.

CARTIER 4092 — pension si désirée. Desert pensionnaires. Tél. Amherst 3752.

CHAMBRE, pension, grande, petite, maison tranquille, 1425 Panet. Cherrier 6324. 256-3

CHERRIER 37. Chambre et pension, monsieur seulement. Est 4353-w. 257-3

GRANDE chambre et pension, confortable, téléphone. Est 6263M. 420 Ontario Est.

RACHEL 417, chambre et pension, 1 ou 2, bon chez-soi.

S.-ANDRE 1280, grande chambre avec avec pension, bon chez-soi. Est 7162W. 18,20,23

ST-HUBERT 1678, grande chambre sur devant, pour un ou deux messieurs, ou dames âgées. Pension si désiré. Tél. Est 6791. 16,20,23,27

SHERBROOKE Est 246. Grande chambre et petite, avec pension.

22 CH. ET PENS. DEM.

CHAMBRE et pension demandées par couple âgé, dans une famille privée. Mentionner le prix. Ecrire Casier 251 La Presse. 257-2

JEUNE Anglais désire chambre et pension dans une famille française parlant le bon français, pour apprendre cette langue. Ecrire Casier 208 La Presse.

JEUNE fille demande chambre et pension dans famille privée pour premier septembre, Outremont préféré. Atl. 2691J.

23 CH. ET PENS. D'ENFANT

BONNE pension d'enfants, famille privée, soins maternels. Amherst 6798. 258-2

BONNE pension d'enfants. 4403 Avenue Laval.

DAME prendrait un enfant en pension, soins maternels. S'ad. 7644 Berri.

GARDERIE Ste-Thérèse, pension pour bébés. 5276 St-Denis. Bélair 9522F. 256-3

PENSION d'enfants. 4454 Berri, près Mont-Royal.

PENSION d'enfants. 1477 Panet.

PENSION d'enfants de 2 à 6 ans, campagne près Montréal. Calumet 4745J.

PENSION d'enfants de tout âge. 6564 DeNormanville, près Beaubien.

PENSION pour enfants $15.00 par mois. 7094 St-Laurent.

24 CH. ET PENS. D'ETE

AU LAC MASSON, Villa des Montagnes pour un bon repos. Cyrille Prud'homme.

CHAMBRE pension première classe 8.00 par semaine, confort. S'ardesser Louis Prévost, St-Sauveur des Monts. 4.6.11,13,20

HOTEL MONT-ROLLAND, Mont-Rolland, P.Q. Le repos des touristes. Cuisine canadienne. Salle de danse, phonographe, piano, radio. Chaloupe gratuite, jeux de tennis et de croquet, $10 et $12 par semaine. 257-2

HOTEL Sainte-Luce-sur-Mer. — Eau salée, chasse, pêche saumon, huîtres, chaloupe, tennis, bain, électricité, radio, téléphone, chambre, pension première classe, 17.00 par semaine. Alexis de Champlain. 6,10,13,17,20

HOTEL PLAZA, pension de première classe, chambre de bain, eau dans la maison, téléphone, électricité, jeu de tennis, salle de danse. André Séguin, propriétaire, Lac Tremblant, Qué. 6.13,20

HOTEL DES TOURISTES

Ste-Luce-sur-mer, Rimouski. La plus belle grève en bas de Québec, confort et soin particulier pour la table. Electricité, court de tennis, salle danse. Informations Louis Lepage, Ste-Luce. 13, 20 F

HUDSON, Qué. Excellente pension, belle grève, chaloupe, confort. Aussi pour fins de semaines. Madame M. Beaudoin.

24 CH. ET PENS. D'ETE

CHANCE exceptionnelle à Plantagenet, chambre 3.00 et 4.00. Bélair 7859.

LAURENTIDES, St-Jovite, lac Ouimet. Maison de pension, ouverte aux touristes du 21 mai. Vous y trouverez tout le confort possible. Pour informations s'adresser à Henri Carrière, S.-Jovite, Qué. 193-S

PASSEZ vos vacances au château Dubois, Lac Supérieur, Qué. Le plus beau lac des Laurentides, lumière électrique, tennis, table première classe. 28,30,4,6,11,13,18,20,25,27,1,3,8,10,15,17

POINTE-aux-PINS, place magnifique pour bain, tennis, golf, etc. Trois chambres libres le 22 courant. Retenez immédiatement votre place soit par téléphone ou écrire D. Bussière, Pointe-aux-Pins, St-Gabriel Brandon, Co. Berthier, P. Qué. 257-3

POINTE-AUX-PINS, St-Joseph de Sorel, pension d'été sur le St-Laurent, à l'ombre des pins, grève idéale pour bain, chaloupe, pêche, tennis, communications faciles, prix modérés. Calumet 1696W. 257-2

ST-JOVITE village, maison confortable située centre des Laurentides, près chars, bonne pension, chambre bain, ouverts à l'année. Conditions faciles. Mme W. Middleton.

STATION FILION, St-Jérôme. Bonne pension chez cultivateur ; rivière du Nord, chaloupe, électricité, w. c. Arsène Richer.

26 COTTAGE A LOUER

A AHUNTSIC, St-Denis, Blvd Gouin, superbe 8 pièces, système, gaz, ménage fait, garage, loyer réduit. Bélair 5154w. 257-2

BLVD DECARIE 1041, 8 appartements, avec garage, ménage fait. Main 8553, soir. Lancaster 4048. 254-6

MAISON demi-détachée à louer. Dix appartements, une grande cour; fournaise à eau chaude, un foyer, près des tramways, école, église, parc; très ensoleillée, châssis dans toutes les chambres. Loyer raisonnable. Tél. West 0609W. Casier 229. La Presse.

OUTREMONT, rue Hutchison 2410, près rue Bernard, 9 grandes pièces, bien éclairées, modernes et en parfait ordre. F. Trudeau, AT 3438. 257-8

27 GARAGE A LOUER

GARAGE, entrepôt, manufacture ou boutique, loyer bas. 4722 Papineau.

GARAGE à louer, vendu 2 étages, bien éclairé, 24 x 70. Bélair 2489M.

GARAGE pour deux machines, ou storage pour marchandises, électricité, eau; peut-être chauffé. 4540 Colonial. Bélair 1763.

GARAGE complet ou par place, 8.00. 950 St-Denis, coin Vitré.

GARAGE privé au centre de la ville, capacité d'environ 25 machines, avec équipement de réparation général, aubaine pour propriétaire de plusieurs machines. S'adresser à chambre 44, 445 rue S.-Frs-Xavier. 256-3 hF

MARQUETTE 4327, eau chaude, ruelle cimentée, prix réduit. Am. 7469. 17,18,20

ST-DENIS 1745, grande place à louer, bon pour garage, écurie, boutique avec grande cour. Est 8335M.

28 MAISON A LOUER

A BAS prix, gaz, Berri 8812, 18.00; Lajeunesse 8796, 25.00; Drolet, 4430, près Mont-Royal, 25.00; Ahuntsic, St-Charles 10407, 15.00. Lancaster 7829. 6,13,20,27

A BON marché, logement neuf, 6 pièces, rue Bélanger, coin Fullum. Téléphone Calumet 2822J.

ADDINGTON, Sherbrooke, 5360, 2ième, 7 pièces, tous éclairés, beau plancher bois dur, galeries avant et côté. Walnut 5526.

AHUNTSIC: St-Charles 10586, 5 pièces, 20.00; St-Denis 6249, 6 pièces, 25.00; blvd Gouin Est 630, 6 pièces, 20.00.

AHUNTSIC, 7 appartements, garage moderne, aussi à vendre. Calumet 0831. 256-4

AHUNTSIC, 10374 Péloquin, 4 appartements, $15; ménage fait. Amherst 2960. 257-2

ALMA 6621, 6623, 2ième, 6 pièces, ménage fait, loyer bas. S'ad. 6607 Alma. 18.20,22

A LOUER plusieurs logements neufs, modernes. S'adr. 1901 Beaudry.

A LOUER rue Laurier Est, près St-Denis, maison neuve, 6 appts des plus modernes, à sacrifice d'ici au mois de mai. Adresser 1001 St-Denis.

A LOUER, 4 chambres, ménage fait à neuf dans centre de la ville, 25.00 par mois. Adresser 1001 St-Denis, coin Carré Viger, entre 7 et 8 le soir.

A LOUER, bas de maison, ménage fait, 6 appartements, système de chauffage, pour le 1er octobre, 5059 Delaroche près Laurier.

A LOYER réduit, 5878 Delaroche, 5 appts modernes. Téléphonez matin et soir. Bélair 3925. 256-3

AMHERST 1472, petits logements, électricité, gaz. 256-3

ANGERS 229, 7 chambres, bain et parterre. S'adresser 1376 ave de l'Eglise. 11,13,18,20,22,25,27

6 APPTS réservoir, eau chaude, ménage fait, prix modéré. Amherst 1658. 4015 Cartier. 257-2

4 APPTS séparés, fenêtre dans chacun, plancher bois dur. 738B Laurier. 18,20

5 APPTS, ménage fait, fini chestnut, garage, fournaise eau chaude si désirée, plancher bois dur, loyer bas. 8061 S.-Hubert. Calumet 3584M.

4 APPARTEMENTS $15, rue Saint-Clément, Viauville. Calumet 8109. 256-3

ATTENTION, rue Plessis 1595, 8 appartements; 7231 St-Denis. Calumet 9670. 18,20

7 APTS modernes, planchers bois dur, eau chaude. 4716 Marquette, coin Gilford. 4 apts 12.00. 7931-7927 Lajeunesse. Clair. 3804w.

3 APPTS, gaz, électricité, bien propres. Aussi ménage à vendre. 1580 Champlain.

4 APPTS, St-Denis 5861, neuf, moderne, propre, sous-louer, occasion 20.00. Amh. 2792.

5, 6, 9 APPARTEMENTS chauffés, modernes, fenêtre chaque chambre; garage chauffé; près église, écoles, tramways. 6470, première ave. Rosemont, coin Beaubien. 255-4

A 3122 RUE LAFONTAINE, Viauville, 3ième étage, 4 appartements, modernes, bien éclairés, heater, gazomètre, eau chaude, 17. et 19. S'ad. 1426 rue Leclaire. Tél. Clairval 1968. 254-6

AVE du Parc 6637, logement moderne, 7 pièces, ménage fait, deux mois gratis. Atl. 3565m.

11ème AVENUE, Rosemont, 3, 4, 5 appartements meublés et non meublés, loyer 15., 30. par mois, magasin avec 3 appts bien situé. S'ad. 5723, 11ième ave Rosemont. Tél. T.-A. Billette. Calumet 6505. 257-2

AVENUE Florian 2133, 2153, 2237, quatre appartements propres, bain, électricité, 13.00, 14.00. Gagnier. Calumet 3992w.

AVE HENRI-JULIEN 3602, près carré S.-Louis, six chambres bien éclairées, système chauffage, fixtures électriques, belle cour ensoleillée, bonne condition, locataires désirables. A. Larose, 3660 Henri-Julien.

3471 AVE. DU PARC, deuxième, 6 grandes pièces, chambre de bain, garage, possession 1er sept. Jour, Est 2024. Soir. Plateau 1153. 257-2

4ième AVE, Rosemont, 5627, près Masson, 3ième étage, 3 appartements modernes, 15.00. Bélair 1609. 252-6

1ère AVENUE 5583B, Rosemont, près Masson, quatre appartements très moderne. Loyer bas. Bélair 1609. 253-6

BEAU logement à louer, 7 appartements sur même plancher. 1468 Amherst.

BEAU grand logis, 684A Parc Lafontaine, entre Marquette et Fabre.

BEAU grand flat 10 appts, face à la Montagne, 131 Mont-Royal Ouest, ménage fait, bain, électroliers, 50.00 par mois. Bélair 2217.

BEAU flat chauffé, 10 pièces, possession immédiate. 95 Boulevard S.-Joseph Ouest. S'adresser Main 0140, ch. 902, 90 St-Jacques. 257-2

BEAU logis moderne, 7 appts, système chauffage, planchers bois franc, cave cimentée, garage si désiré, près église St-Stanislas, Est 5215.

BEAU logement, 6271 St-Hubert, 7 apts, remis à neuf, plancher bois franc, bain, tank. S'ad. 6276 St-Hubert. Tél. Cal. 4898w. 16,17,20

BELLECHASSE 678; 4 chambres, moderne, adresse 4255 Marquette. Amherst 5452. 16,18,20

28 MAISON A LOUER

BERRI 7726a, quatre grands appartements, maison neuve, ménage fait. S'adr. 7665a rue Berri. Calumet 3219M. 257-2

BERRI 2042, près Ontario. Bas quatre chambres, ménage fait, occupation immédiate. Pouvant servir de bureau ou de place d'affaires. $18. J. J. Garland, 242 S.-Jacques.

BERRI 7368, 3 pièces, gaz, électricité, bain. Loyer $12.00.

7820 BERRI, 7528 Boyer, maison neuve, cave cimentée, moderne, 7 pièces, 6 pièces, bonnes conditions. Cal. 4315W. 255-4

BON marché, 3 apparts, deuxième étage. Cherrier 0691. 5282, 6ième Avenue, Rosemont.

BON LOGEMENT 6 appts, propre, sur S.-André, près Ontario. Tél. Est 5113M.

BON marché, pour louer de suite, 6 pièces, rue Bordeaux, près de Sherbrooke. Bien éclairé et bien propre. Atl. 2100.

BORDEAUX, 5668, 3 logements neufs, 6 appartements, pour le 1er septembre. 12,13,19,20

BORDEAUX 3467, près Sherbrooke, 4 grands appts, chambre de bain, fixtures électriques. 3467 Bordeaux, Amherst 2261. 15,19,20

BORDEAUX 6010, 6014, coin Bellechasse, 4 appartements modernes. Atlantic 1492.

BORDEAUX 4263A, bas 7 pièces, modernes, près école, église, parc Lafontaine, tramways.

BORDEAUX 5938, maison neuve à louer, 6 appts, bonne conditions.

BOULEVARD St-Joseph Est 827, appt 5. Cinq pièces modernes, système chauffage. S'ad. 5 à 9 hres p.m. Amherst 0202. 257-11

BOUL. ST-JOSEPH Est 296, logement de huit pièces, moderne. Bélair 8933J.

BOURBONNIERE, 569, 4 chambres en bon ordre, 18.00. Atl. 1692.

BOULEVARD Crémazie, 5 logements neufs, modernes, près de l'église. Calumet 9772W.

BOURBONNIERE, logement 3 pièces, ménage fait à neuf. Clairval 4569. 258-3

BOULEVARD ST-LAURENT 4354, neuf pièces $50. Main 6809. Atlantic 2497.

BOURBONNIERE 2069. Plain-pied 7 chambres, bain, propre, garage, $23.00.

BOURBONNIERE, 1879, troisième, 7 pièces, balcon, 3 chambres fermées, 2 entrées, bien éclairées, ménage frais fait, louera 23.00 à famille grandes personnes seulement.

BOYER, Mentana et St-Denis, près Mt-Royal, logements cinq et six pièces. Bélair 8346. 20,27,3,10

BOYER 4411, près Mont-Royal, 4 grandes pièces très modernes, tout neuf. 16,17,19,20

BREBEUF 5024, moderne, 4 apts, planchers bois dur, près Boul. St-Joseph. Bél. 7169J.

BREBEUF 4839, près Boul. S.-Joseph, 4 pièces modernes, neuf, électricité et gaz installés, libre 1er septembre. S'ad. le soir, 6 et 7 hrs ou après-midi. 257-2

BREBEUF 4838, près Blv St-Joseph, 6 apts. Cherrier 4674.

CADIEUX 4358 près Marie-Anne, nouvelle construction, plusieurs 4 pièces, un mois gratis. 254-5

CADIEUX-Demontigny, flat des plus modernes, chauffé, 5 pièces, prix réduit. 1480 Cadieux. Lancaster 5622.

CARTIER, 5478, 3ème, 4 pièces, bain, gaz, fixtures électriques, ménage fait, 16. Atlantic 0508J.

CARTIER 5556, 4 appts, passage, bain, électricité, gaz. 4529 Delanaudière. Amherst 6232. 255-4

CARTIER 5479.—6 pièces confortables, ménage fait, prix raisonnable. S'ad. 5473 Cartier. Amherst 5747. 18,20

CASGRAIN 7293, 7 appts, valant 35.00, louera 25.00. 257-2

CASGRAIN 7846. Maison à louer 5 apts, cave cimentée, garage, bon marché, pas de ménage à faire. S'ad. 10 Dorchester Est.

CASGRAIN coin Villeral, quatre, cinq chambres, confort moderne, propres, bien éclairées, près parc. Main 6459.

CASGRAIN 7207, près Isabeau, deuxième et troisième, 6 appts modernes, fixtures, bois dur, ménage fait. Jos. Gratton, 5318 St-Urbain. 258-2

CASGRAIN, paroisse Ste-Cécile, quatre chambres, fini bois franc, ménage fait. 7614 Casgrain.

CENTRAL, 14 pièces toutes louées, bien meublées. Revenu $260. Loyer $75. Maladie force à vendre. 950 Boul. S.-Laurent.

CHABOT 5286, 4 grandes pièces, bain, réservoir, heater, 3e escalier seule, bande de caoutchouc, propre, clef à côté. Amherst 7893. 18,20

CHABOT 5449, 5451, un bas, un 2ème, planchers bois franc, 5 pièces, chambre de bain, ménage fait à neuf. Bélair 4403 ou 5447 Chabot.

CHAMBORD, 6579, 2e et 3e, 4 appartements neuf, moderne, face église et école, belle maison. Cal. 8082J.

CHAMBORD-Marie-Anne, 2 hauts, 4370 à 4374, 6 pièces, 5 pièces, ménage frais fait, fenêtre chaque pièce, chambre bain, prix réduit. S'ad. 1480 Cadieux, Lancaster 5622.

CHAMBORD 6686. Maison neuve, finie moderne. 4 et 6 appts. 6650 DeNormanville. 257-2

CHAPLEAU 4383, troisième, 6 pièces, neuf, moderne, près Mont-Royal, face parc.

CHARLEMAGNE 2092.—4 appts modernes, bien éclairés, ménage fait. 257-2

CHARLEMAGNE 5679, beau logement, 4 apts, très modernes. Clairval 0472.

CHATEAUBRIAND 4 apts 15.00, bien situé, bien éclairé. Cal. 5218J.

CHEMIN LASALLE, Verdun, 4555, logis 5 apts, 22.00 par mois. Tél. Est 7525J.

CHRISTOPHE-COLOMB, 6363. Cinq bonnes chambres. Haut. Occupation immédiate, $16.00. J. J. Garland, 242 rue St-Jacques.

CHRISTOPHE-COLOMB, près DeFleurimont, 5 appts avec bain, ménage fait. Bélair 2332. 257-7

CHRISTOPHE-Colomb, 4634, maison à louer, 5 pièces, chambre de bain, belle localité, possession immédiate. Bélair 6083W.

CHRISTOPHE-COLOMB 7120, magnifique 5 appartements, chauffé moderne, chambre de bain en tuile, grande dépense, ménage fait. Arrêt de tramways, coin Hanotaux. 257-2

CHRISTOPHE-COLOMB, 4448, près Mont-Royal, beau 3ième, 7 appartements, avec ou sans garage. Bélair 7008W.

CHRISTOPHE-COLOMB 7025, 6 appts, propre, 25.00 par mois. Cal. 0559w. 257-2

CHRISTOPHE-COLOMB, 7 appast, très propre. Cal. 2274F.

CINQ appartements modernes, avec ou sans garage. Prix spécial 8248 St-André.

CUVILLIER 1656, près Adam, 4 beaux appartements, possession immédiate, $15. du premier septembre. Bélair 7783. 257-2

DANTE 44, coin S.-Dominique, troisième, ménage fait, bon pour chambres à louer. Amherst 2639.

DARLING, No 1457. Plain-pied, cinq chambres, ménage fait, possession immédiate. J.-D. Query, 540 Sicard. Clairval 1681. 20,22,25,27

DeCASTELNAU 242, en face de l'église Ste-Cécile, 8 pièces séparées et éclairées, fournaise, loyer réduit. Harbour 4026. 257-2

DAVIDSON 2135, 3 appts, bain, ménage fait. Tél. Cl. 4823W.

DE GASPE 6602. Petit logement moderne. Lionel Léveillé. Main 6659. Walnut 0159.

DEGASPE 7717, six pièces neuf. $22.00. Durocher, 26 S.-Jacques. Main 3388.

DEGRANDPRE 4879 près Boul. St-Joseph, plusieurs logis neufs, 4 et 6 apts, finis moderne. al. 3357w.

DELANAUDIERE 5372, 4 apts, bain, dépense, ménage fait. Amherst 0765.

DELANAUDIERE, 4659, 8 pièces modernes, bas, système chauffage, bon marché.

DELAROCHE, près Parc Lafontaine, 4 pièces, très propre. Bélair 8619.

DE LAROCHE 5729.—3 appts chauffés, bains, ménage fait à neuf. $12.50 par mois. Laframboise, 4502 Mentana. Bélair 8958. 258-3

DELORIMIER, deuxième étage de 7 appartements tous éclairés, ménage fait. West. 4248. 253-6

DELORIMIER 2320 et 2330, 5 appartements. De Boucherville 25 et 29, 4 et 5 appartements, chauffés, $20.00 et $30.00. P.-Z. Guy. Clairval 1719.

28 MAISON A LOUER

DELORIMIER 4662, bas, 7 appts modernes, système chauffage, garage chauffé.

DELORIMIER 6666, 3 logements modernes, bain, tuile, gaz, électricité. Amherst 5442. 258-8

DELORIMIER 5228, près St-Jérôme, 4 apts, moderne. Calumet 9807.

DENORMANVILLE 6780, 5 pièces, chambre de bain, gaz, électricité. F. Fortier. 257-2

DENORMANVILLE, 5846, deux beaux logis, 4 et 5 appartements, ménage fait. Calumet 1746. 256-3

DE NORMANVILLE 5933, 6 appts moderne, plancher bois dur, 18.00 par mois. Cal. 8045.

DENORMANVILLE, 6019, près Bellechasse, 4 appts, chambre bain, bon marché. Crescent 4272. 255-4

DES ERABLES 5891 et suivants, premiers et deuxièmes, neufs, modernes, avec ou sans garages.

DESERY, six appartements, ménage fait, 24.00; face église et école Hochelaga. S'adr. 1496 Cuvillier.

DES ERABLES 5158, 4 chambres, moderne, ménage fait, 16.

DES ERABLES, 5333, près Masson, 5 pièces propres, prix réduit, $18.00.

DE ST-VALIER 6523, 2ème étage, près Beaubien. Cal. 0122w.

DES ERABLES 4171, près Rachel, 2ième, 4 appartements, fixtures électriques, chambre de bain, ménage fait, possession immédiate. 257-2

DESJARDINS 2529, près église, école et tramways, $25. S'adresser là, ou Main 0213. 6,13,20

DESNOYERS 55 à 67, 4 petits logis, ménage fait. S'adresser 61 Desnoyers. 11,13,18,20,22,25,27

DESERY près Ontario, 2ème et 3ème étage, 4-5 appts. 2057 Désery. Cl. 0748. 257-3

DES ERABLES 5140, 4 appts, ménage fait, 15.00. 257-3

DES ERABLES 5314, 6 chambres, ménage fait, planchers bois dur. Amh. 1362. 257-2

DORCHESTER est 666-668, 5 chambres, en parfait ordre. St-André, 943, près Craig, 5 chambres. N.-E. Brais. Main 3030. 17.20

DROLET 7309, près Castelnau, quatre appartements, ménage fait, loyer réduit. Amherst 3942.

DROLET 7935, 7939, planchers bois dur, tank eau chaude. S'adresser Calumet 1518. 255-4

DROLET, 6 appts modernes, ménage fait. Calumet 3320W.

DROLET 6647 près Beaubien, 7 pièces. Bélair 9391.

DUPLEX, 5, 6, 7 appartements. Notre-Dame de Grâce. 526 Power Bldg. Lan. 2394.

2IEME, 6 appts, propre, garage, fixtures, électricité, bain 25.00. 3 Napoléon, près Mentana.

EMMETT, près Pont neuf, 4 pièces, gaz, électricité, plancher dur. Est 1898.

FRONTENAC, 5542, près Rachel, logement 4 pièces, 12.00 par mois. 256-3

FABRE, beau logement, ménage fait, possession immédiate. S'ad. 4296 Fabre. Amherst 3584.

FABRE 6517.—2ème, 5 appartements, chambre bain, gaz, électricité, ménage fait, $15.

FABRE 5029, près boul. St-Joseph, logement moderne, plancher bois dur, cheminée, fixtures électriques, système chauffage. Adresse 5023 Fabre. 257-2

FABRE, près Blvd S.-Joseph, 7 appts, deuxième étage, planchers bois franc. 4834 Fabre. Cherrier 3887.

FABRE, 4396, 5177 Marquette, 4, 5 appts, bonne construction neuve, planchers durs, bain, lavabo, pharmacie, réservoir eau chaude, tuile, dépense, planche pour repasser, armoires améliorées. Informations 4394 Fabre ou 5177 Marquette.

FABRE 4462, près Mont-Royal, logement neuf 5 pièces très modernes. Cherrier 6569.

FLAT CHAUFFE A SOUS-LOUER

11 pièces, moderne, 3ème étage, occupation immédiate, 80.00. S'ad. à 816 Ave Dollard, Outremont. Atlantic 1680. Cause départ. F

FULLUM 1590, deux à 4 appts meublés si désirés, près Demontigny, central. Cherrier 7805.

GARNIER 4519, près Mont-Royal, 6 appartements, chauffage, 35.00. Cherrier 6569.

GEORGES-ETIENNE CARTIER, 119, chauffé, Notre-Dame Ouest, 2278 De Courcelle, 84, quartier St-Henri. S'ad. sur les lieux. Hoolahan.

GOULET 2417 près Papineau, 4 pièces, gaz, électricité, 10.00. Atl. 3193.

GREEN 1235, soubassement, 4 pièces, éclairées, propres, meublée 25.00, non meublé 20.00. Pour chauffage et légers services. S'ad. après 7 p.m.

GREENE avenue, 1357-1359, côté est, au sud de Sherbrooke. Maison pierre et brique, 10 pièces, grand living-room avec foyer. Planchers bois dur, garnitures électriques. Chaud. sec et bien aéré. Occupation immédiate. Loyer réduit. Tél. West. 0599. 258-2

HAUT de maison, famille privée. 3680 ave Laval. Lancaster 7535.

HAUT, 7 pièces, garage en ciment, confort moderne. 7545 St-Denis. Calumet 3011M, en face église Ste-Famille.

HAUT, 2 chambres, 15 Agnès, West. 8765J.

HENRI-JULIEN 6576, 6 apts modernes, gaz, heater 20. al. 2586w.

HENRI-JULIEN, près St-Zotique, 4 appartements, beau logement, bon marché. Bélair 7630.

HENRI-JULIEN 10806, Ahuntsic, 4 pièces éclairées, propres, près église, école, tramways.

HUTCHISON près Baumont, 5 appartements, 14.00. Notre-Dame près De-Courcelles, 6 appartements, 20.00. S.-Denis près DeCastelnau, 5 appartements, 20.00. Possession immédiate. Petit & Petit, Limitée, 743 Mont-Royal Est. Amherst 3667. 258-4

HUTCHISON. Dernier étage. Beau logis de 7 pièces, chaud, à sous-louer à prix raisonnable. Tél. Walnut 5947.

HUTCHISON 2099, 6 grandes pièces, ménage fait. S'ad. Atl. 2270.

IBERVILLE 1848, 3e, 4 pièces, loyer bas. S'ad. 1842 Iberville. 18,20

KIMBERLEY, 2109, Central, résidentiel, juste au sud de Sherbrooke. Logement du haut, sept pièces et dépense, deux chambres de bain en tuile, planchers en bois dur, grande galerie, chauffage, eau chaude continuellement, électroliers, poêle à gaz. Visible en tout temps. Loyer $75. 18,20

LACHINE, Broadway et 44ième, neuf; chambre bain tuile, chauffé, foyers réels, 5 pièces. Atlantic 6650.

LAFONTAINE 2327, 4 grands apts émaillés blanc, bain, fixtures, loyer bas. S'ad. 1455 Joliette. Clair. 7649m.

2151 LAFONTAINE, bas double, 7 appartements, ménage fait, système de chauffage, grande cour seule. Clairval 1151w

LAJEUNESSE 7846, 7848, logements 4 pièces, moderne, dernières améliorations, 15 pieds de largeur, ménage refait au complet. Bon marché pour locataire avec références. S'ad. 7401 St-Denis. Cal. 7000J.

LAURIER 428, Laval 4145, 6 chambres modernes, propres, bon marché.

LAURIER, 76 Ouest, 8 pièces chauffées ou non, propre, moderne, garage extra. Bélair 5545. 257-2

LAVAL 3676, près Carré St-Louis, 3 appartements, $16.00. Balance de ménage à vendre.

LESPERANCE, cinq pièces, bain, gaz, électricité, près usines. $15 par mois. Trudel, 2231 Lespérance. Cherrier 7784. 255-4

2 LOGIS à louer, 6 chambres, ménage fait à neuf, 4020 Hochelaga, tout près de l'église Saint-Jean-Baptiste de Lasalle. Clairval 2780F.

LOGEMENT moderne, 7 appts, garage, termes faciles. S'ad. 6822 S.-Valier. Cal. 5099W. 256-3

LOGEMENT quatre appartements, 2838 Holt, coin Cinquième avenue, Rosemont. Pas de ménage à faire. Bon marché. S'ad. sur les lieux. Tél. Calumet 1738F. 258-1

LOGEMENT 5 appts, prix $22 par mois. S'ad. 3260 Mentana.

LOGEMENT neuf 3ième étage, moderne, 5 grands appts. S'adresser 4540 Colonial. Bélair 1763.

LOGEMENTS chauffés, 6 et 7 chambres, poêle à gaz, frigidaire, incinérateur, fixtures électriques. 6691 Christophe-Colomb, coin S.-Zotique, D. Sabatino, Calumet 9038. 17,20,24

28 MAISON A LOUER

2 LOGEMENTS, coin DeNormanville et St-Zotique en haut de pharmacie, neuf. Préférence médecin ou dentiste.

LOGEMENT CHAUFFE

St-Denis 6693 près St-Zotique, sept pièces, fini moderne, occupation immédiate, maison neuve, 40.00 par mois. Main 7919 ou Clairval 4623-j. F

LOGEMENT à louer, 5 appts, chambre de bain, passage, beau balcon, 22.00 par mois. 73 Délinelle, nouveau No 243.

LOGEMENT moderne, ménage fait, 4470 Marquette. Cal 5942J.

LOGEMENT à sous-louer, un deuxième, plancher bois franc, rue Adam entre Davidson et Darling; pas d'enfants. Téléphonez à Clairval 1919J.

LOGEMENT 6 pièces chauffées, bas, plancher bois franc, 4403 St-Denis.

LOGEMENTS DE 3 à 8 pièces dans les différentes localités de la ville. Ménage fait. Prix réduits pour l'hiver. Eugène Desmarais, 1044 S.-Denis, Est 3905-2638. 20,22,24

LOGEMENTS de toutes sortes à louer partout en ville. Bureau de Location Général de Montréal, Cherrier 0737. 15,17,20

LOGEMENT central, cinq pièces, $15.00 par mois. Durocher, 26 St-Jacques. Main 3388.

LOGEMENTS flats, très confortables. Loyer considérablement réduit. S'ad. No 2307 Cartier; autres logements No 88 Troy. Pour informations, Lancaster 6196. 20,23,24,26,27

LOGEMENT chaufé, 7 pièces modernes, local idéal pour professionnel, bon marché. 6976 St-Denis.

LOGEMENTS neufs chauffés, 7 appts, 6705 S.-Laurent, Calumet 0862.

LOGEMENTS différentes grandeurs à louer. S'adresser 1200 Beaudry ou ATlantic 1850. 20, 27, 3, 10

LOGEMENT chauffé bien situé, 7 pièces simples, très grandes, remises à neuf, parfaitement éclairées. 472 Parc Lafontaine.

MAGNIFIQUE grande maison convertie en appartement. 1079 St-Denis.

MAGNIFIQUES LOGEMENTS

neufs, 5 grandes pièces et chambre de bain, fini moderne, 25.00 par mois. Adressez-vous à 5530 11ème Ave, Rosemont. Amherst 6542. 256-6 F

MAISONNEUVE 1704, 5 appts, passage, conofrtable, réduit. Tél. Cherrier 1665.

MAISON moderne, rue Darling près Ontario. Bon marché. S'ad. 1923 St-Germain. Cl. 6492J.

MAISON neuve, moderne, 6 appts, garage, système de chauffage. 6572 Première Ave Rosemont.

MAISON à louer, très propre, 4 et 6 pièces, très bon marché. S'ad. 2158 Cuvillier.

MAISON à louer, 2114 Beaudry, 4 appts.

MAISON à louer, deux étages, 6 pièces, dans le centre de la ville, 30.00 par mois. Est 2412w.

MAISON 5 appartements, ménage fait, garage, $18.00, 61, 1ère Ave, Ville Lasalle. York 7291M.

MAISON à louer, coin Garnier et Laurier, 6 et 7 appts, ménage fait. S'ad. 4299 Delanaudière.

MAISON à louer, 2ième, 6 pièces, $27., aussi ménage à vendre. 8733 St-Denis. Calumet 2176M. 257-2

MARLEAU Nos 16 et 16A, deux logements neufs à louer, $65 et $75. Garages seront construits si demandés. Tél. Est 4269F.

MARQUETTE 5239, 4 appts, 17.00, ménage fait. S'ad. [illegible]

MENTANA 3936, près Napoléon, 3me, bois dur, chauffé; sacrifiera. Garage. Amherst 4921.

MENTANA, 3ème, 7 pièces, chauffée, plancher dur, moderne. Est 1898.

MENTANA 4371, 5 pièces [illegible]

MESSIER 4546, près Mont-Royal, bas, 7 pièces, moderne, système de chauffage et garage. Benoit et Mathieu, 1215 St-Timothée.

MESSIER 4484, près rue Mt-Royal, 6 apts, 2ème étage, chambre de bain, tank à eau chaude, 27. par mois, tél. Cherrier 4378.

MESSIER 4320, 6 grands appartements, ménage fait, près tramways, église, école. $30. Lan. 2324.

MESSIER 4389, 5 pièces, $15. Crown Trust Company, Lancaster 8161. 20,23

MONTCALM, 1851, deuxième étage, 4 pièces, possession premier septembre, S'ad. 1868 Wolfe. 255-4

MENTANA 3979.—4 appts neufs modernes, Est 9596F. 257-2

MONT-ROYAL-Henri-Julien, 1er, 2ème, 3, 5, 8 chambres, propre. Adresser 250 Mont-Royal Est. Est 3366. 17,19,20

MONTREAL-NORD, 46e Avenue, près chars et école, 4 pièces, bain, fixtures, grand jardin, $15. Bélair 3969 ou sur place. 18,20

MOZART, logement neuf, 5 appartements, moderne, plancher bois dur, dépense, égout de glacière, pour 20.00 par mois. 5030 Rivard. Bélair 1675J. 255-4

MOZART Est, 68, cinq pièces, bain, électricité, $15, Main 6809. Atlantic 2497.

NOTRE-DAME, 2269, près Orléans, huit pièces, bain, gaz et électricité. Aubaine $20. S'ad. à 1518 Ontario est.

NOTRE-DAME Est 4667, Terrasse Vinet. Beau plain pied moderne, six pièces, système eau chaude, garage, prix modéré. Calumet 5841F.

NOTRE-DAME est, 3008, Viauville, 10 pièces, fournaise eau chaude, ménage fait, $40.00. Ville Marie, 553, Viauville, 2e étage 5 pièces ménage fait, $20.00. Bélair 7142. 258-2

NOTRE-DAME ouest 386, huit pièces, chauffé, $50. Main 6809. Atlantic 2495.

ONTARIO Est, 1703, huit pièces $25. Main 6809. Atlantic 2497.

ONTARIO, 1450, coin Frontenac, 4 pièces, bas prix, ménage fait à neuf. Est 3409. Soir 2337.

OUTREMONT, Bloomfield 685, 2ème, 6 pièces modernes, parfait ordre; bonnes conditions jusqu'à mai, possession immédiate. AT 1422M. 257-2

OUTREMONT, 1234 Lajoie, moderne, exceptionnelle, grande, éclairée, 5, 6 chambres, bain tuile, chauffés, eau chaude courante, glace et taxes payées, loyer modéré. Atlantic 7119.

OUTREMONT nord 3176, 6 appts, bâtisse neuve, décorée, chauffée, moderne. Atl. 4806.

PAPINEAU, 4550, 3 grands appts, ménage fait. De 1 hre à 2 p.m. Amherst 8121.

PARC Lafontaine 540, près Brebeuf, magnifique logis, ménage fait, 6 pièces 35.00.

PARC Lafontaine 3810, logis de luxe, 6 apts, ménage fait, planchers bois franc, louera très bon marché, personne responsable.

PARTHENAIS 4577, deuxième étage, 7 appts, ménage fait à neuf, 30.00. Amherst 9843. 258-6

PARTHENAIS 4228, près Rachel, 3 apts, S'ad. 2458 Dorion. Amherst 4571.

PARTHENAIS 4383. Bas de 8 grands appts, très modernes, pour professionnel, près Mt-Royal. Amh. 7632.

PETITS logements idéals. Endroit superbe. Ceux qui veulent se reposer les nerfs et bien dormir, venez voir. Meublés ou non; prix modique. S'adresser No 10856 Avenue St-Charles, Ahuntsic. 257-3

5 PIECES 24.00. St-Hubert, Roy. Vendra partie ameublement. Casier 277, la Presse.

PLUSIEURS logements, 5, 6, 7 appts, un bas, avec garage, écurie si désiré. 4405 Des Erables. Am. 2837.

PLUSIEURS logements très propres, 4 à 8 pièces, 15.00 à 40.00. Main 8553, soir, Lancaster 4048. 254-6

POUPART 6375, 6 pièces neuves, modernes, garage, etc. Bon marché.

POUPART, 599, 7 pièces, moderne, chaud, planchers bois franc; aussi 4 pièces, bas, milieu. Midi à 6 hrs, 1702 Iberville. Téléphone, matin avant 11 hrs, Crescent 0487. 20,27

PREMIERE Avenue, 5591, près Masson, 6 appts, passage, chambre de bain, fixtures, eau chaude, plancher bois franc, maison neuve, 25.00. S'ad. 5913 Deuxième Avenue, Clairval 6739M.

QUANTITE beaux logis à louer, 4 et 5 chambres, bien situés, près des chars et autobus, à Verdun; finition Lamateo, planchers bois franc, "heater" à gaz, planche à repasser, très modernes. "Nous voir". E. Perras, 5235 Wellington, York 8148. 256-3

QUATRE logements, 4 pièces modernes, façade 30 pieds, prêts premier septembre aussi un 7 pièces bon marché pour hiver. 7639 Henri-Julien. Calumet 2668-J.

28 MAISON A LOUER

QUERBES. Flats neufs chauffés, très modernes, 6 grands appts; possession immédiate. 719 Querbes. Atlantic 1987J. 256-3

RIVARD 3940, près Duluth, haut 6 pièces, ménage. Atlantic 5524.

RIVARD 4413, près Mt-Royal, bas 7 appartements, ménage fait, loyer réduit. 1580 St-Hubert. Est 1147.

RIVARD, 4353, près Mont-Royal, six pièces avec bain, ménage fait récemment, occupation immédiate. Loyer $21.00. Bolton & Kennedy, Limited. Harbour. 1571. 20,23,25

ROSEMONT, 2617 Holt, deux logis neufs. Cherrier 7151.

ROSEMONT, 7 appts, coin rue, propre, 18.00. Clairval 3369J.

ROSEMONT 5510, 9ième Avenue, 4 appts, ménage fait, prix réduit.

RUES Champlain, Panet, près Ontario, plusieurs logis, bon marché. S'ad. 1930 Papineau. 20,22,27,30

QUERBES, 433, en face des Frères. Superbe duplex, 8 pièces, chauffé, garage, 100. Atlantic 6169. 258-2

ROSEMONT, 11ième Avenue, maison neuve, 3 appts. Amherst 4082.

RUE ST-LAURENT, 2 flats neufs entre Beaubien et St-Zotique. Mme L. Aubuchon, 6571 St-Laurent. Cal. 1183w.

RUE Champlain. Logement moderne de 7 appts chauffés, bain, 20.00. Le jour 2143 Champlain, soir 2145 Champlain.

RUE PRATT duplex, prêt pour occupation, 15 septembre, 6 et 7 pièces, 3 chambres à coucher, garage. 940 Pratt. Atl. 3356.

RUE STE-CATHERINE, près Blvd. Pie IX, 4 logements neufs, 6 pièces, chambre de bain, tuile, prix, 20.00 par mois d'ici au 1er mai. M. Bernier, Tél. Clairval 1912. 257-2

RUE ORLEANS, 5, 6 grands appts, système chauffage chaque logement, ménage à neuf. 20.00. 1956 Gauthier. Amherst 7148.

RUE MAISONNEUVE 1560. Logis 4 pièces 15.50. Possession immédiate. Up. 7999.

RUE HOLT 2873, 6 appts modernes $20.00 par mois. Tél. Cherrier 6753. 256-3

RUE BORDEAUX 5654, maison neuve, 6 grandes pièces modernes, 25.00. Amherst 5548. 254-5

ST-ANDRE près Laurier, 7 pièces, bien éclairées, système chauffage, grande cour. Bélair 7324F.

ST-ANDRE 3828, 3830, près Roy, 5 et 9 pièces, chauffage eau chaude, moderne. Jour Est 1196; soir Amherst 1659. 254-14

S.-ANTOINE, 824, 6 appts, ménage fait, planchers bois dur, prix réduit. York 12431.

STE-CATHERINE, logis neufs, très modernes, chauffé, genre appartements. Clairval 0883.

ST-DENIS, près Villeray, maison neuve, 4 grands appts, chauffé, très moderne. Cal. 5924F entre 8 et 9 a.m. et 1 at 2 p.m. 257-10

ST-DENIS 6820, paroisse St-Edouard, 7 belles pièces, système chauffage, foyer, 6 garde-robes, avec lumière, planche repasser, cuves, grande dépense, chambre bain, toilette séparée, planchers tuile, sous-louer, cause départ. Cal. 2267M.

ST-DENIS, 8432, pour jeunes mariés, loyer 4 appts moderne, tank eau chaude, planchers bois franc, ménage fait. Calumet 8374.

S.-DENIS, logements neufs ultra modernes, 3 et 4 pièces, garages chauffés. Calumet 1798J. 20,27

ST-DENIS 6847A. Maison neuve moderne, 4 pièces, bien propre.

ST-DENIS 6615, 4 appts, modernes, chauffé. Cal. 6689J.

6895 ST-DENIS, 6 pièces, ménage fait, planchers bois franc, fournaise, fixtures, balcon, loyer 27.50. Tél. Atlantic 1290.

ST-DENIS, 5273, 8 appts, système eau chaude, plancher bois dur, fournaise, possession premier septembre. Bélair 4906W.

ST-DENIS 6215A—3ième étage, joli 4 appartements très moderne, plancher bois franc, prêt à être occupé. S'ad. 852 Laurier Est. Amherst 8235.

S.-DENIS près Laurier, sept appartements modernes, ménage fait. Amherst 7957.

ST-DENIS, 4 appts. 8852 St-Denis. Cl. 3245M.

ST-DENIS 7044A-7048-7052, près Bélanger, quatre et huit pièces, neuf, $20. Durocher, 26 S.-Jacques. Main 3388.

S.-DENIS, 1612, étage, 8 appts bien éclairés, modernes, chauffés. S'ad. 1604 S.-Denis ou Lancaster 2331. 257-6

S.-DENIS 6733, 2e, 5 pièces, plancher bois franc, ménage fait. S'ad. 6734 S.-Denis. Calumet 9934. Cherrier 1655. 257-2

ST-DENIS 6395, près Beaubien, cinq appartements, ménage fait. 22.00 par mois.

ST-DENIS 7039, 3 beaux logements de 4 et 5 apts, 7 système de chauffage.

ST-DENIS 8247—49—51 maison neuve, moderne, loyer bas. Amherst 9278.

ST-DENIS 7863, 6 pièces modernes, ménage fait, conditions faciles. Amherst 1544.

ST-DENIS, beau petit logement 4 à 5 apts fermés, valeur 40.00 pour 35.00, 30.00 pour 25.00. Adresse 7027 St-Denis. Calumet 2340.

ST-DENIS 7627, près Bélanger, beau milieu moderne, 7 pièces. 5,13,20,27

ST-DOMINIQUE 6081, maison 6 pièces, moderne, ménage fait. Cal. 1802F.

ST-DOMINIQUE, 6665, près St-Zotique, faisant face couvent, église. Bas cinq appartements. Harbour 3672. Calumet 1416.

STE-ELISABETH, 1268, près Ste-Catherine, dans la cour, logement, trois chambres, $10.00. Ménage fait. A. Bienvenu, Hôtel de Ville Annexe. 257-2

ST-HENRI, du Couvent, 4 chambres et bain. S'ad. 292 Couvent ou Atlantic 1636.

ST-HENRI, 383 S.-Philippe, maison pierre, 5 pièces, 18.00.

ST-HUBERT 1653. Trois beaux appartements. S'adresser Phaneuf, prop. 257-2

ST-HUBERT, 5690 — 4 appartements, ménage fait, réservoir à eau chaude.

S.-HUBERT, 4243, près Rachel, 8 grandes pièces, fixtures, plancher neuf, $59. 18,20

ST-HUBERT 4912, ménage fait à neuf, 7 pièces, système eau chaude. Est 1411.

S.-HUBERT, 1189, logement chauffé, moderne, occupé pendant 20 ans par médecin. Girard et Girard, notaires. Bélair 6964.

S.-JACQUES 1677, près Atwater, milieu 8 pièces. Loyer raisonnable. Tél. Lancaster 5811 ou West 0726. 257-2

136 ST-JACQUES

Une chambre à louer dans l'édifice Yorkshire. Demandez à la Yorkshire Insurance Co., Limited, 136 S.-Jacques. 258-4 hF

ST-LAURENT, près Bellechasse, 6044-6054-6056, 5 et 6 appartements, ménage fait, loyer bas. 1580 St-Hubert. Est 1147.

ST-TIMOTHEE 1571, près Demontigny, 8 appts. 257-2

ST-URBAIN, 7 chambres, ménage frais fait, bonnes conditions. Crescent 8345.

ST-ZOTIQUE 1434, près Iberville. Deux logis modernes de 4 pièces au milieu, à louer bon marché. Tél. Plateau 4866.

SHERBROOKE est, 4 appts, chauffés, maison moderne, neuf, garage chauffé. 1344 Sherbrooke est. Amherst 8983.

SHERBROOKE Est 480A, entre St-Hubert et Amherst, 5 pièces, moderne, chauffée, chambre bain tuile, planchers bois dur, garnitures électriques, poêle gaz.

SICARD, Maisonneuve, milieu 5 grandes pièces, planchers durs, fixtures, ménage fait à neuf. Amherst 5029.

SICARD, 1684, angle Lafontaine, quatre pièces, chambre de bain. Fera ménage à neuf. $18.00. Bolton & Kennedy, Limited. Harbour 1726.

SOCIETE NATIONALE DE FIDUCIE

Nous avons encore quelques logements à louer. S'adresser 95 rue St-Jacques. Harbour 2185. Le soir Calumet 1229 M. 5, 6, 12, 15, 19, 20, 26, 27F

TETRAULTVILLE, rue Des Ormeaux, près Notre-Dame, troisième, ménage fait, louera bonnes conditions. Clair. 3453J.

UN BAS, 5 appartements 6 185 Rose-de-Lima, bon marché.

VERDUN, logements à louer, toutes les grandeurs, prix modéré. Très modernes. Lalonde, 313 Galt, Verdun.

VERDUN 296, 1ère avenue, trois flats, bon marché, 6 chambres. Walnut 5225. 257-2

VIAU, 4 apts, neuf très modernes. S'ad. Clairval 1717. 256-3

VILLE S.-Laurent, 66 S.-Mathieu, coin Blvd Monkland, 7 pièces, planchers bois dur. S'adr. 6859 S.-Denis. Montréal. Calumet 1377M.

VILLE EMARD, beau 5 pièces, ménage fait, jardin, bon marché. Bélair 8154w.

VILLE MARIE, 1604, Viauville, 8 pièces, fournaise eau chaude, cave cimentée, ménage fait, $30.00. Ville Marie 1667, 5 pièces, $18.00. Bélair 7147. 258-2

VISITATION 1935, plusieurs beaux logements, 4 pièces, bain, électricité, gaz. 15,16,17,18,20

28 MAISON A LOUER

VISITATION 519, 7 appts. S'ad. 4364 Bordeaux. Amherst 4835.

WALNUT 6524, près église Bordeaux, tramways et Pacifique, cinq pièces, ombragé, 16. Lavallée, Main 8700, local 49. Clairval 1275.

WOLFE 1094, quatre et cinq pièces, fixtures, poêle à gaz, cuve, $20. et $22. Un mois gratis. Concierge. 257-2

WOLFE 1175, 8 pièces, cabinet séparé, plancher dur, fixtures électriques, ménage fait, possession immédiate.

WOLFE, 1611, 2 beaux petits logements, 3 pièces, en parfait ordre, possession immédiate. 1368 Wolfe. 255-4

29 MAISON MEUB. A LOUER

LOGIS 3 appartements, moitié meublé, 12.00, ménage fait. 7459 Lajeunesse.

MAISON pension, salle à dîner, grosse clientèle, échangera terrain, ménage ou argent, bonne condition. 52 St-Paul E., Main 3992. 257-2

RUE DE BULLION, 1098, tout meublé et chauffé, prix bas pour occupation. Lancaster 7510. 258-3

30 MAGASIN A LOUER

AMHERST, 1302 et 1304, près Ste-Catherine, dans l'édifice Amherst, magasins chauffés, possession immédiate. Loyers à sacrifice. S'adresser à chambre 808, 149 Ste-Catherine Est; téléphone Lancaster 4057. 16,18,20

AMHERST, 2039, magasin neuf à louer, excellent emplacement, coin de correspondance, occupation immédiate. S'ad. Main 6278. 258-2

BEAU petit magasin avec logement, coin, 2247 Jacques Hertel, Ville Emard.

BEAU LOCAL, bonne place d'affaires, 4478 St-Denis, près Mont-Royal. Atlantic 0625. 13,15,20

BEAUBIEN EST 346 coin De S.-Valier, en face de l'église St-Edouard, entouré d'écoles, récemment occupé par Banque Provinciale, cave, voûtes. Bonnes conditions. Atlantic 4543. 257-2

BLEURY 2041, magasin convenable pour tous genres d'affaires, local et loyer avantageux. Bélair 7700. 257-2

BONNE place d'affaires, 4430 St-Denis près Mont-Royal. Bélair 6707.

DORCHESTER est 419, 664 S.-Christophe 1138, N.-E. Brais, Main 3020. 17,20

DORCHESTER Est 726, coin Panet, logement au-dessus ou non, pour coupons, restaurant, bureau, ou manufacture. Calumet 5921w. 18,20

DRUMMONDVILLE, magasin à louer, 60 x 30, en brique, vieux centre commercial au centre de la ville. Conditions faciles. Guèvremont & Frères, Drummondville, Qué. 256-15 h.

GRAND MAGASIN avec boutique, 2023 St-Jacques, St-Henri avec garage, 25.00 par mois. S'ad. 1059 St-Antoine, West. 4314.

LAURIER Est 875, coin Marquette. S'ad. sur les lieux. Cherrier 5807. 257-2

LES TROIS RIVIERES, magasin avec logement privé de 12 pièces au-dessus, au centre des affaires, très avantageux pour tous genres de commerces. S'ad. à Mme H. Giraldeau, 208 Notre-Dame, Les Trois-Rivières.

MAGASIN à louer, coin rue Gilford et Boyer, bonne place de commerce, 2 vitrines, cave cimentée, chauffé eau chaude. Bélair 2044J.

4 MAGASINS neufs, rue Ste-Catherine, près Blvd. Pie IX, louerait bon marché. Bernier et Bernier. Tél. Clairval 1912. 257-2

MAGASINS, grands, petits logements dans Hochelaga, bon marché à bons locataires. CL. 3469.

MAGASIN à louer, situé coin rues Notre-Dame et S.-Gabriel, occupé récemment par la pharmacie Archambault. S'adresser L. Larue, 153 Est, S.-Paul. Tél. Main 2829. 250-10

MONT-ROYAL Est 2188, joli petit magasin, avec logement 6 apts, si désiré.

MONT-ROYAL 326-332, St-Denis 4663, Rivard, 4466, grands ou petits magasins avec ou sans logement. Valois Bélair 8346. 20,27,3,10

NOTRE-DAME ouest, beau magasin avec cave, ruelle privée pour les chargements. Idéal pour commerce de détail ou manufacture légère. Faites une offre. Lancaster 8404.

ONTARIO, grand magasin chauffé, bon pour tous commerces, aussi logement 6 appts 25.00 par mois. Cherrier 0065.

QUESNEL, 71, magasin, louerait bon marché, restaurant ou réparage chaussures. Atl. 6864.

ROSEMONT, rue Masson, près 7ème, 24 x 50, propriétaire diviserait en deux sur demande. Main 8553. Soir. Lancaster 4048. 254-6

TRES beau magasin coin Ontario et Beaudry. Bon marché. S'ad. Main 7769. 258-2

VERDUN, magasins bien situés, 30, et plus, "Nous Voir" Masse et Gauthier, 3945 Wellington. York 1573. 258-5

WURTELE, 2003, grand magasin 315. Main 6809. Atlantic 2497.

31 MAISON CAMP. A LOUER

APPARTEMENTS, chambres, logements, site agréable, Laval des Rapides, 170 avenue du Parc. 257-2

CARTIERVILLE, maison neuve, 5, 6 appts, très moderne, sacrifiera d'ici à mai. 2193 Boul. Gouin Ouest, près Canadien National. Bywater 1272w. 257-2

COTEAU LANDING, bungalow à louer pour fin août, septembre 25.00. Bélair 7807.

LAC GAGNON, près Ste-Agathe. Cottages meublés, chaloupes, truite, $10 la semaine. Dubois, 1097 Montcalm. Est 7415. Hachery, 4377 Delaroche, Cherrier 5318.

POINTE-AUX-TREMBLES, maison à louer sur le bord de l'eau, avec grand terrain si désiré, beaux arbres, près des chars. 25.00. S'ad. 7490 Notre-Dame, Pointe-aux-Trembles, Bout de l'Ile.

ST-HILAIRE sur Richelieu, cottage 9 appartements, chauffage eau chaude, améliorations modernes, à cinq minutes de la gare Park Otterburn. Conditions faciles. S'adresser No 40 St-Hilaire.

ST-JOVITE, Lac Maskinongé, maison meublée, idéale pour pêche, à la semaine ou au mois. Bon marché. S'ad. jour Cherrier 3824, soir Clairval 7646.

STE-JOVITE, Lac Maskinongé, maison meublée, idéale pour pêche, à la semaine ou au mois. Bon marché. S'ad. jour Cherrier 3824, soir Clairval 7646. 256-2

32 MANUFACTURE A LOUER

AMHERST près Ontario, deux étages, 5,000 pieds planchers. Alexandre Dupuis, 43 Place d'Armes.

ESPACE pour manufacture dans immeuble Caron, Longue-Pointe. Bas taux d'assurance, chauffée, voie d'évitement, loyer raisonnable. S'adresser surintendant. Téléphone Clairval 1796. 3673 Notre-Dame Est. 228-M.S.n

MANUFACTURE, garage, boutique, 2 étages, bas et haut. Bélair 2521J.

35 SALLE A LOUER

SALLE DE BILLARD

Espace à louer pour salle de billard sur rue Ste-Catherine, dans immeuble moderne. S'ad. à chambre 808, 149 Ste-Catherine Est. Tél. Lancaster 4057. 16, 18, 20 F

DIVERS

37 ACCORDEUR DE PIANO

PIANO accordé, réglé pour $2.50. Paul Collet, 1300 Delorimier. Cherrier 4527. Soir Uptown 8346. 11, 13, 16, 18, 20, 23, 25, 27, 30

38 ADOPTION

BEBE à donner en adoption. 4547 St-Denis. 17,20

PETITE FILLE 2 mois, à donner en adoption. 7094 St-Laurent.

40 AUX MALADES

ABANDONNES. Pilules Toniques "Héros Belges", infaillibles contre: Urines troubles, brûlantes, écoulements, goutte matinale, filaments, chatouillements, piquements, prostatites, etc. Guérison rapide sans perdre de temps. Consultations gratuites. Institut du docteur Heteren, (Belgique), 4611 Franchères, près Mont-Royal Est.

HEMORROIDES traitées avec succès en 5 jours par onguent Meule. P. Frenette, 1828 St-Clément, Maisonneuve, Montréal. Téléphone Clairval 2981M. 20,27

INSTITUT de Prophylaxie, (le plus complet connu) où toutes les maladies chroniques sont traitées avec succès 34 Hutchison. Plateau 6247. 250-306

MESDAMES, considérez que, la santé est une grande richesse. Si vous souffrez des maladies propres à votre sexe, essayez le traitement de Mme Summers. Si vous êtes faibles, maigres et nerveuses, nous avons des toniques qui vous donneront de bons résultats. Pommade Bustogénol donne un succès assuré aux personnes non développées. Venez ou écrivez à Mme Choinière, représentant Mme Summers, 3416 Parc Lafontaine, près Sherbrooke. Est 5192.

40 AUX MALADES

Madame ARCOUETTE. Toutes hémorroides traitées sans opération. 1.00 la boîte. 961 Demontigny Est. Cherrier 5541. 6,13,20,27

MALADIES vessie, pierre, enfant mouillant lit, dérangement. Mad. Bastien, 2043 Cuvillier. Cl. 3850F.

EMPLATRES faisant disparaître pour toujours mal de reins, paralysie, rhumatismes. 1732 Ste-Catherine.

REMEDES végétaux pour dyspepsie nerveuse, gazeuse, asthme, rhumatisme, toutes autres maladies. Médicaments Hansquine, 2115 Bourbonnière. Clairval 0980J. 20,22,23,25,26

UN premier traitement O'Hair tonique donné gratis aux personnes chauves et cheveux tombés par plaques, pellicules et cheveux gras, 60c. 4692 Papineau. Amherst 5569-3865.

41 AVIS RESPONSABILITE

AVIS est par les présentes donné que M. Henry-Albert Ryan, de Port-Alfred ne se rendra responsable d'aucune dette contractée par sa femme, à compter de la publication de cet avis.

42 BIJOUTERIES

BAGUES avec diamant, deux avec perles, très belles. Valant 10, 15 et 20 piastres pour la moitié du prix. S'ad. 1341 Blvd Gouin Ouest, Bordeaux.

BIJOUX faits sur commande, réparations, argenterie et dorure. Prix de la manufacture. Farmer Bros Jewelry, Limited, 40 St-Laurent. Harbour 5048. 6,13,20,27

MAISON Française, spécialité: colliers, sacoche perlées. Réparations générales. 698 Atwater. 30,6,13,20,27

51 COLLECTION

COLLECTIONS dans toutes les parties du monde. Recherches. Rapports mercantiles. Responsabilité garantie par police de caution (Bonded). J.-A. Dolan, commissaire, 120 S.-Jacques, Main 8763. 13, 16, 20, 23, 27, 30, 3, 6

COMPTES, loyers, dettes collectées partout au plus bas prix, remise assurée tous les mois. Achat de comptes. Est 1487. 18,20

PROPRIETAIRES, marchands de campagne, professionnels, confiez vos comptes, billets, chèques, jugements, loyers à Médard Cholette, 180 St-Jacques, Montréal. Main 4208. 6,8,13,15,20,22,27,29

SALAIRES, loyers, jugements, billets, réclamations toute nature, collectés au pourcentage partout. Nous pouvons avoir votre argent. Vanier, 706 St-Gabriel, Montréal. 193-m.j.S

55 DIVERS

AVIS

Monsieur Georges Magnee n'a plus rien à faire avec le Café Louis Moreau, situé 8-10 Craig Est. 258-3 F

FEU Raoul Ouimet, de St-Vincent de Paul, comté Laval, n'a rien de commun avec Raoul Ouimet, fils de feu Télesphore Ouimet.

NOUS fabriquons les draperies, rideaux, portières, dessus de chaise, couvre-pieds, valences. Saint-Urbain Upholstering. Bélair 7729. 11,13,16,18,20,23,25,27,31,1,3,6,8 h

PETROLE ROGIER, le meilleur remède français contre les pellicules, démangeaison et chute des cheveux, favorise la pousse des cheveux et conserve leur couleur. Préparé spécialement pour qui veut avoir une belle chevelure, renforcit et prolonge l'ondulation. Envoyé par malle sur réception du prix $1.25 Agence d'Importations, 251 Sherbrooke Est, Montréal. 20,23,25

POILS follets, signes enlevés pour toujours par traitement "Electrolyse". Mlle Pinault, 325 Sherbrooke Ouest. 6,13,20,27

REMERCIEMENTS Sacré-Coeur Jésus, faveur obtenue, promesse publier. G. L.

REMERCIEMENTS au Précieux-Sang, saint Joseph, saint Antoine et aux âmes du purgatoire pour faveur obtenue avec promesse de publier.

REMERCIEMENTS à saint Girard, avec promesse de publier.

SPECIAL, enveloppes de bonne qualité, imprimées en noir ou en bleu, 1000 $3.00, 500, 2.00. Imprimerie Caugrain, Pont Viau. Calumet 2899F.

TABLES et chaises pliantes, à louer pour réunions. Enchères Ballargeon. 20,21

56 ECHANGE, DIVERS

CHESTERFIELD, échangerait pour automobile. A. Gagnon, 146 Vinet, Upt. 2263.

DODGE touring pour fermé. 5216 Clarke. Bélair 8845 J. 440 Mousseau.

57 ELECTROLYSE

POILS follets, barbe, signes, enlevés pour toujours par traitements électriques. Mme Tucker, 3586 Jeanne Mance, près Prince Arthur. Plateau 4826. 13,16,20

HOPITAUX DE POUPEES

ELASTIQUE, têtes, yeux dormants posés. 4456 Berri.

60 HOPITAUX PRIVES

ABSOLUMENT privé, hôpital pour maternité et convalescents. Mme Gauchet, 4497 DeLaroche, coin Mont-Royal. Amherst 1620. 20,26

AVIS. Maternité strictement privée. Mme Danis, 908 Ste-Catherine Est. Cherrier 3300. 140-306

AVIS. Prendra cas de maternité, pensionnera enfants si désirés. 4547 Saint-Denis. Bélair 7278. 253-6

CAS de maternité strictement privé, pour appointements. Bélair 8927M.

HOPITAL Brosseau, maternité privée. 4158 St-Denis. Bélair 2561. 256-3

HOPITAL Caristophe-Colomb, cas de maternité, convalescence strictement privé. 6615 Christophe-Colomb. Calumet 4746. 256-3

HOPITAL maternité strictement privé. Dame Despatie, 2053 Frontenac. Amherst 7984. 257-2

HOPITAL Mont-Royal, cas maternité, strictement privée. Propriétaire. Mme Dagenais, 712 Mt-Royal Est. Amherst 2884.

HOPITAL privé. Mme Boisvert, 6221 Christophe-Colomb, coin Bellechasse Calumet 7299. 253-6

L'HOPITAL PRIVE de Mme Raciot, hautement recommandé, No 251 Sherbrooke Est, près S.-Denis. Lan. 7027. 17,20,22

MATERNITE privée chez Docteur Leriche, 1687 St-Denis. Est 3955. 117-306

61 INFORMATIONS

LANCTOT. — Toutes nouvelles concernant Ferdinand Lanctôt qui, lors de la conscription, travaillait à l'hôpital de Régina, sera reçu avec reconnaissance par son fils, Laurent Lanctôt, Cochrane, Ont. 256-4

MADAME Bernadette Desbiens désire retrouver son père, M. Jos. Desbiens, époux de dame Diana Banchard, autrefois de Salem, Massachusetts, de lieux inconnus depuis 20 ans. Toute personne qui pourrait donner quelque renseignement à son sujet, voudrait bien en avertir Mme Desbiens, Gentilly, Qué., ou casier 2416 la "Presse". 254-6

62 OBJETS PERDUS

ARGENT vendredi 5 août chez Rosenfield, boucher. Rapporter 7006 St-Valier. Cal. 4219F.

CHIEN policier allemand répondant au nom de Néron, couleur foncé avec collier cuir rond, récompense. M. Simpson. Walnut 0648, 43 Ave Royale, N.D.G.

EPINGLETTE en or, vendredi le 12, environs hôpital Général ou partie nord. Récompense. Bélair 0653. 5043 St-Urbain.

FOURRURE renard brun. Récompense $10.00. S'ad. 1 Ste-Catherine ouest, appt 7.

JUILLET 28, perdu Kodak pliant, film et étui, de Mont-Rolland à Montréal. S.V.P. Lancaster 2915.

MARDI après-midi, petit paquet important contenant reçus, certificats, correspondances, autres. Remettre à 4379 avenue Messier. 257-2 h

MARDI soir, bague portant le nom Léonie, perdue à partir de la rue DeLaroche, St-Zotique, St-Hubert, Bellechasse, Chateaubriand. Récompense. 5946 Chateaubriand. Cal. 9117J. 18,20

MONTRE-BRACELET rue Ste-Catherine jeudi soir, récompense. Calumet 9336, après 6 hrs. Crescent 3927. 257-2

MONTRE en écaille blanc, bracelet en cuir, perdue entre 11½ et 1½ h. vendredi. S'ad. 638 Parc Lafontaine.

PERDUE — Valise contenant trois costumes de bain, 1 caméra, etc., entre L'Epiphanie, Montréal-Est, dimanche soir. Récompense. 3407 rue St-Denis. Est 5930w. 256-3

PERDU mercredi avant-midi dans un magasin de la rue St-Hubert ou sur la rue depuis Beaubien à Bélanger, une sacoche contenant somme d'argent, chapelet, plusieurs billets indiquant des adresses et objets divers. Récompense. Mlle L. Bastien, 7510 Berri.

62 OBJETS PERDUS

PERDU, dimanche soir, bague noire, Mont-Royal au théâtre Belmont. Souvenir de ma mère. Bélair 6099W.

PERDU samedi le 13 août entre 1 et 1 h. ¼, sacoche argent, contenant environ 60.00, quelques timbres, au terminus ou tramway St-Laurent. La personne ayant téléphoné à Bélair 0848 voudra bien rappeler n'ayant pas compris le numéro. Récompense, Evangeline Nolin, 5045 St-Dominique, Bélair 0848, ou Mutual Life, 120 St-Jacques, Ch. 205.

63 OBJETS TROUVES

ARGENT trouvé à Montréal-Nord. Main 2429. 548 Notre-Dame ouest. 258-2

64 PERSONNEL

MARIE-ROSE, va chercher lettre au bureau du Star. Très important. Accident grave. Arthur.

65 REMBOURRAGE

A BAS PRIX, meubles rembourrés, vernissage, polissage. Portugais. Amherst 6050. 160-306

A BON MARCHE, matelas refaits, plumes nettoyées, désinfectées. Brosseau, Lancaster 1447. 163-306

CHESTERFIELDS faits sur commande, rembourrage, polissage, meubles emballés, etc. A. Gagnon, 146 Vinet. Upt. 2263.

66 REPARATIONS

APPELEZ chez Fiset, Calumet 2240, matelas, lits de plumes lavés, refaits, meubles rembourrés. Maison de confiance. 129 Beaubien Est. 216-306

BOYER, gros, détail, matelas, lits plumes lavés, désinfectés, refaits, meubles rembourrés, coussins toutes sortes. Bélair 8328. 216-306

JE REPARE tout, dans n'importe quelle ligne; menuiserie, appareils électriques et mécanique, peinture, vernis, jouets, gramophones une spécialité; enfin tout. Ne jetez rien avant d'avoir appelé Bellemare. Main 1598, 348 Craig Est.

MAISON BOYER, réparations générales des meubles et lits. Bélair 8328. 30,6,13,20

MATELAS refaits, coutil compris, 2.50 en montant, meubles rembourrés. Ferland Upholstering. 1195 Wolfe. Est 6122F. 65-306

MATELAS, meubles rembourrés, plumes nettoyées, désinfectées. Watier, 4486 Delaroche. Cherrier 7122. 137-306

REPARAGES de sommier, davenport. Calumet 6938J.

67 TRANSPORT

A BEAVER TRUCK TAXI LTD.

476 Ontario Est, déménagement, transport général, pianos, valises, ville, campagne. Ouvert le soir. Est 2767. 305-306 F

AMHERST 3940. Chamberland Frères, trucks, transport général, pianos. 4.00; ménage. 2.00. 290-306

DIAMOND TRUCK. Transport général, déménagement, pianos, valises. Jour et nuit. Est 7918. 115-306

TRANSPORT général, pique-nique, bon marché. York 0831w.

68 ON DEM. A ACHETER

ACHETERAI une trousse-portefeuille, grandeur 15 x 12 pos pour voyageur, de seconde main. Ad. P. Melançon, a/s Kable Spalding Co., Inc., Mount Morris, Ill. 20,27

ACHETERAIS manufacture établie avec clientèle. Donnez détails complets, Boîte 236 La Presse. 256-3

ACHETONS et vendons meubles de seconde main. House Furniture Exchange. 6735 St-Laurent. Bélair 8007.

ALFRED RICHARD paye plus hauts prix meubles, tapis. Clairval 3645. 253-6

BON bicycle demandé. Appelez Clairval 3146F. 257-2

GEORGE MADGIN achète meubles, tapis usagés. Est 9293. 253-6

HOTEL demandé, acheteur sérieux, avec comptant nécessaire, personnel. 5176 St-Denis. M. Dumentet.

LICENCE de colporteur 1927 et four portatif. Amherst 1357. 16,20

MEUBLES de maison et de bureau usagés de tous genres, etc. Bélair 5894J.

NOUS payons comptant pour livres ou portraits de toutes sortes. Canada Book Stores, rue Ste-Catherine Ouest, près Atwater, téléphone 8796 Westmount. En tout temps. 18,20,23,25,27

ON DEMANDE à acheter livres et romans usagés. 151 Dorchester Ouest.

ON DEMANDE chaise de barbier Koken seconde main. Clairval 2050w.

ON DEMANDE à acheter 25 parts Quebec Pulp and Paper Co. Combien voulez-vous. Casier 294 La Presse.

PETIT mixeur à gazoline. S'ad. 8784 Lajeunesse. Cal. 2688w.

SI VOUS VOULEZ vendre ou échanger votre commerce ou propriété, voyez Beauchamp, 297 Mont-Royal. Bél. 7847-0437.

TELESCOPE

Astronome amateur aimerait acheter un télescope de seconde main. Appareil portatif de préférence. Ecrire détails à Marcel Henry, 3625 rue S.-Denis Tél. Est 7640. 256-3 hF

A VENDRE

69 ANIMAUX

BEAU chien danois, 5 mois, bon marché. S'adresser 4709 Brébeuf. 257-2

BEAU chien St-Bernard, 15 mois, à vendre. 2395 Lasalle, Maisonneuve.

BEAU jeune chien policier noir Groendeal, pedegree, 8414 Berri. Calumet 5463J.

BEAUX jeunes chiens policiers à vendre bon marché ou à échanger pour volailles. 6828 DeLaroche, tél. Cal. 9606J.

BELLE petite chienne sable poméranienne enregistrée. 4257 Brebeuf.

CHASSEURS, couple de pointers, beauté incomparable. Venez faire offre. 5416, 27ème ave, Rosemont. CL 6905F.

CHIENS bouledogues jeunes enregistrés $15. Autres gros & bon marché. Remède garanti contre la gale, $1. Tonn's, 501 Rockwood, Dallas, Texas.

CHIEN policier âgé de 15 mois. 615 Jarry. 257-2

CHIENS policiers allemands descendants des champions. 3 chiens et une chienne de quatre mois, enregistrés. Il faut vendre pour faire place à d'autres. Flo. Beaudet, Campbellton, N.-B.

CHIEN policier avec pedigree, bon marché. 1550 Ste-Catherine Est. Clairval 3322.

CHIENNE English bull à vendre avec pedigree. S'ad. G. Dumont, Sutton, Qué.

CHIENNE policière allemande, vendre à bon marché. S'ad. 1608 Clarke.

EXPOSITION pour petits chiens Boston terriers et domestiques à 4.30 p.m. samedi après-midi, 27 août, chez Dr Etienne, 27 rue Drummond, entrées privées à la porte.

FEMELLE pékinoise brune, museau noir et court, en bonne condition. 1608 Clarke.

IRISH SETTER tout âge, de père importé, sujets d'exposition, prix convenable, échangerais pour voiture de promenade. B. Chabot, Contrecoeur. 16,20

JEUNES chiens de toute beauté, âg. 2 mois, parents importés, 35.00, 421 avenue Maplewood.

JEUNES chats Angora, bas prix. Clairval 8224.

6 JEUNES chiens esquimaux à vendre bon marché. 3002 Ste-Catherine Est.

JEUNES CHIENS de laine à vendre "french puasing", bon marché. 7353 Chateaubriand.

JEUNE policière Alsacienne pure. 2195 Adam. Clairval 4245J.

LAPINS Géants des Flandres à vendre, jeunes et vieux. 4254 S.-André.

LAPINS géants des Flandres, vieux et jeunes, à vendre. 4627 Bordeaux.

LEVRIER russe, 1 an, enregistré premier prix exposition, 1071 Berri, Appt 3.

6 PEKINOIS, 15 cages serins, aussi 2 chiennes doivent mettre bas le mois prochain. 1560 Cadieux, Lancaster 2516.

PEKINOIS 5 mois, parents importés enregistrés. 439 Roy est, coin S.-André.

PETIT chien de maison à vendre, 3922 St-André.

PETIT CHIEN poméranien noir, 3 mois, très petit. 3631 Henri-Julien.

POUR le service ou à vendre, chien alsacien primé, 2½ ans, enregistré. At. 7400.

SERIN Roller allemand. 5143 Drolet. Bélair 4851W.

SETTER Irlandais et cocker espagnol en saison, les meilleurs chiens de race de leur sorte en Europe et en Amérique. Mad. Enright, 839 Gaudry.

70 ACCESSOIRES D'AUTO

ACCESSOIRES et parties remplaçables, plus grand assortiment au Canada, marchandises de qualité et prix raisonnable. 4564 St-Denis. Bélair 5195, succursale 565 St-Jacques. Main 1111. 253-6

70 ACCESSOIRES D'AUTO

AUTOMOBILE LIMITEE

1580 Sanguinet. Garage départemental avec assortiment énorme de pièces de rechange neuves pour toutes marques. Aussi en magasin 1800 autos de tous modèles mis en pièces, vérifiés et vendus à 40% de réduction. Equipe de mécaniciens jusqu'à 2 hres a.m. La meilleure place achat, vente, échange de chars, gros ou petits, vieux ou nouveaux, etc. 16, 18, 20 F

GRAND assortiment, pneus, toutes grandeurs, usagés, bons pour plusieurs milles. 915 Amherst. 257-8

500 PNEUS depuis 2.50, pneus de bicycles depuis 2.00, batteries chargées .75, louées .25. Imperial Tires Shop. 596 Demontigny. Est 1668. 257-2

PNEUS! PNEUS! PNEUS!

neufs et bons usagés, toutes grandeurs, depuis 3.00. Canada Tire Cie, 418 St-Jacques (près Inspecteurs). Main 2882. 16, 18, 20 F

500 PNEUS usagés, toutes grandeurs, bons pour plusieurs milles. 915 Amherst. 246-13

RADIATEURS nids d'abeilles, complets, Dodge 1925 et 1923; Maxwell 1924; Studebaker Big Six; Chevrolet, modèle supérieur; Ford radiateurs pour tous les autos. Prix modérés, bon montant, accordé sur vieux radiateurs. Detroit Radiator Co., 219 Ontario ouest. Plateau 2652. 16,18,20

SEULE place en ville autorisée pour la vente des parties réelles Gray-Dort, Gray, Moon, aussi grand choix dans parties usagées. Modern Motor Sales Ltée, 658 Dorchester ouest. 241-26

71 AUTOS A VENDRE

195.00 ACHETE 1 McLaughlin Sedan 7 passagers. Bouchard, Modern Motor Sales, Pie IX et Ste-Catherine. 257-3

A QUI LA CHANCE? Sedan Ford, garage en tôle métallique, 11 pieds x 16 démontable. S'ad. Calumet 6325W. 257-2

AUBAINE, Chevrolet, B. G., touring, en très bon ordre avec licence, aucune offre raisonnable refusée. 5430 St-Laurent. Bélair 1327. 257-2

AUBAINES, autos usagés, depuis 100.00, grande variété de marques, directions, modèles. Nous écoulons notre stock. Vous trouverez ici l'auto de votre choix au prix que vous voulez payer, facilités de paiements. Nanckivell Motors Limited, dépositaires des autos et camions Reo, Bishop et Dorchester ouest; ouvert le soir. 258-6

AUTOMOBILISTES 1500 pneus ballons et haute pression, légèrement usagés, il y en a qui sont presque neufs et bons pour plusieurs mille milles, toutes grandeurs, 3. et plus. Calumet 2598. Côté Tire Shop, 8571 St-Laurent. 257-2

AUTOS usagés, quelques spéciaux. Rickenbacker Coupé 1925; Chandler Coach 1925; Chandler Coach 1926; Hudson Coach 1923; Wills St-Clair Coach 1924; Rickenbacker Sedan 1925; Hudson Sedan 7 pass. 1923; Dodge Coupé 1923; Dodge Sedan 1926; Peerless Sedan 7 pass. 1924; Hudson Brougham 1926; Gray Coach 1923; Chevrolet Coupé 1923; Chrysler Roadster, modèle 70 1926; McLaughlin Sedan Master Six 5 pass. 1924; Gray-Dort Sedan 1924; Touring Gray-Dort, 4 et 6 cylindres; Winton, Packard, Studebaker, Paige, Franklin, Star, Ford, etc. Prix de 75. et plus. Vous êtes presque tous propriétaire d'un auto. Votre famille en a besoin. Vous pouvez actuellement en acheter un pour beaucoup moins que vous supposez payer. Apparence et exécution garanties. Prendrons votre auto en échange. Termes pour vous convenir. Modern Motor Sales Ltée, 658 Dorchester Ouest. Uptown 6920-6921. Ouvert le soir. 257-2

AUTOMOBILE LIMITEE, 40 chars de toutes marques à vendre ou échanger. 1580 Sanguinet. 17,19,20

AUTO réparé à votre garage, 75 cents l'heure. Chamberland Frères, 4468 Parthenais. 256-6

AUTOMOBILE Baby Grant sedan, avec licence et assurée pour 1927 et outils, un bargain. S'adresser, le soir, 1181 rue Montcalm. 18,20

AUTOS USAGES

Vous devriez voir ces valeurs: Touring Chevrolet $275.; sedan $375.; coach Essex $550., $625.; Hudson Speedster $300; coach $650., $800., $1,000.; Brougham $1,150.; sedan à 7 places $1,400.; sedan Studebaker $1,600.; coach Chrysler 70 $1,350.; sedan Nash Six amélioré $1,100.; Nash Six léger $875.; coach Star $525. Ouvert le soir. Legaré Automobile and Supply Co., Limited, 4551 Boulevard Saint-Laurent, Bélair 2446-9560. 720 Dorchester Ouest, Uptown 2446. 258-2 hF

AUTO Maxwell touring 5 places avec licence, à sacrifice, en bonne condition et bien propre. S'ad. 63A Briand.

AUTOMOBILE McLaughlin sedan, 7 passagers, parfait ordre. S'ad. 4846 S.-Denis. Bélair 4767.

AUTO Ford 25.00. 7960 Drolet. Cal. 8889w.

AUTOMOBILE à bon marché. Sedan sept passagers, 1924, 550.00. Termes faciles. Soirs, 518 Parc Lafontaine.

BARGAIN, Essex Coach 1927, bonne condition. Termes faciles. 750.00. Bélair 5533w.

BARGAIN, Ford Coupé, carrosserie 1923, moteur 1925, peinture, 5 pneus neufs, 180.00. Bélair 1614J.

BARGAIN, Ford touring, 1925, avec licence, doit être vendu d'ici deux jours. S'ad. après 7 p.m. 5918 Clarke. 257-2

BARGAIN. Magnifique McLaughlin touring, 7 places, frais peint, 5 tires neufs, licence 1927, parfait ordre, $495. Visible tous les soirs, excepté le dimanche. 1231 Montcalm.

BARGAIN Essex Coach 1927, bon ordre. Termes si désirés 700.00. Cherrier 2330.

BEAU sedan, parfait ordre à vendre, bien équipé, ou échangerais pour plus petit. Calumet 3299.

BON char de tirage (Lozier) 150.00. 5450 St-Laurent.

BUICK 7 passagers avec contrat de taxi, bande, taximètre; le tout en parfait ordre. Petit montant comptant. Termes faciles. Clermont Motor, 4450 St-Denis. 256-4

CADILLAC touring en parfait état, bons pneus, propriété d'un particulier. Lancaster 5539 ou At. 3489. 16,18,20

CADILLAC Sedan, 7 places, special body, très bonne condition, aucun offre refusée. Bélair 1983. 20, 27

CANADA MOTOR CAR COMPANY

Chandler 1927 démonstrateur, grosse réduction. Chandler sedan, 7 et 5 passagers. Star Six sedan 1926. Oakland coach 1926. Willys-Knight sedan 1923. Grand nombre de tourings. 3485 Ave Parc. 254-6 Fs

CHANDLER Touring, 7 places, 1923. Cause de départ. Bélair 1983. 20,27

CHARBONNEAU-GIRARD, Inc. Chrysler, 4 et 6 cylindres, coupé, coach, Brougham et sedans; magnifique Brougham-sedan Willys-Knight 1925, $1875; McLaughlin: coupé, 4 passagers, $450., coach 1925 $1000, touring $300; Chevrolet roadster 1923 $450, touring $300, Ford coupé, Tudor et touring, $50. et plus. N'importe quel de ces automobiles donnera très bonne satisfaction. 698 Dorchester Ouest. Uptown 2538. 18,19,20,23,25,26,27

CHARS usagés, il faut vendre cette semaine: Chevrolet Landeau 1926, McLaughlin Touring Sport, modèle 1924, Dodge Touring 1923, Maxwell Sedan 1923, Ford Coupé 1925, Ford Sedan 1925, Ford Tudor 1923, Hudson Coach 1923, Hudson Coach 1926, Hudson Sedan 7 passagers 1925, Essex Coach 1926, Essex Touring 1923, Studebaker Touring 1923, Chevrolet Touring 1924, Ford Touring 1923. Tous en parfaite condition, termes faciles. Ouvert tous les soirs. Linteau Automobile Ltée, 44 Ontario Est. Montréal. Lancaster 2286-2287. 258-6

CHEVROLET sedan 490, moteur remis à neuf. La meilleure offre au comptant. 1953 Fullum. Amherst 7498. 256-3

CHEVROLET touring 1924, licence, bien propre, 275.00. Clairval 4821J. 257-2

CHEVROLET touring 1922, bon ordre, avec licence, 75.00. 1246 Ste-Catherine Est, ouvert le soir. 257-2

CHEVROLET Touring 1922, overhaulé et peinturé, batteries neuves, radiateur neuf, licence comprise. 125.00. 6523 S.-André.

CHEVROLET Coach 1926, parfait état, 550. comptant. 4231 Rivard, Calumet 7259J. 20,26,27

CHEVROLET sedan 1924, parfaite condition; faut vendre ce soir, 350.00. Crescent 5263, 5696 avenue du Parc.

CHEVROLET Touring 1924 avec licence occasion. 2160 Delorimier. Amherst 9235. 20,23,25

CHEVROLET sedan, dernier 1926, a marché 3500 milles, mieux que neuf, garanti, prix 575.00. Bel. 9273J.

CHEVROLET touring 1922, frais peint, sacrifiera 100.00, avec licence. 4436 Delanaudière. 257-2

CHRYSLER A VENDRE

Sedan 70, comme neuf. Chrysler Brougham, Hudson 7 passagers sedan 26, Hudson coach 26, Essex coach 27, comme neuf. McLaughlin 7 passagers sedan, et 39 autres sortes. Termes. Faites une offre. Provincial Motor Sales Ltée, 2320 Lafontaine. Aussi Lasalle et Ontario. Ouvert le soir. 255-4 F

COUPE Oldsmobile, 4 places 1924, 450.00. Bouchard, Modern Motor Sales, Pie IX et Ste-Catherine. 257-2

71 AUTOS A VENDRE

COACH Buick 1927, 5 passagers, presque pas de millage. Prix très raisonnable. Termes faciles. Clermont Motor, 4450 St-Denis. 256-4

COUPE Paige 5 passagers, repeint à neuf. 200.00 comptant, balance termes. Leduc Garage Limité, 1295 Demontigny Est. Cherrier 6460. 257-2

COUPE ET TUDOR FORD

Coupé et Tudor 1924 à 1926, tous en parfait ordre, peinturés, grande réduction, conditions faciles. Jos. Bonhomme Ltée, 600 Guy. 18, 20, 24 F

DODGE coupé 1925, licence, $125, occasion. 1153 Marie-Anne. 257-2

DODGE touring avec licence 1927. Informations 1842 Plessis. Chevalier.

DODGE Sedan 1918, parfaite condition. Leduc Garage Limité, 1299 Demontigny Est. Cherrier 6460. 257-2

DODGE Sedan 1926, fini Duco, très bon ordre, bons pneus, moteur marche comme neuf. Termes faciles. Clermont Motor, 4450 St-Denis. 256-4

DODGE touring modèle 1924, bonne condition, belle apparence. Clairval 5375w. 18,20

DODGE touring, excellent état. 5216 Clarke. Bélair 8845J. 440 Mousseau.

DODGE 1922, frais peinturé, bon ordre, licence 1927, bon marché. 6266 Bordeaux.

EASTERN MOTORS LTD.

Chrysler "70" sedan 1,000.; Chrysler "70" coach 1,500.; Chrysler "70" touring 1,000.; Chrysler "50" coach 950.; Chrysler "58" touring 750.; Chevrolet sedan 1923 250.; McLaughlin coupé 1925 900.; McLaughlin touring 1925 750.; McLaughlin sedan 1924 1,000.; McLaughlin routière 1923 650.; Hudson coach 1926 1,150.; Hudson speedster 1921 200.; Jewett coach 1924 750., et autres aubaines. Voyez ces chars avant d'acheter. 3437 Park. 16, 18, 20 F

ESSEX 4 sedan, Hudson sedan 7 passagers. 6529 St-Laurent. Cal. 3011.

FORD touring 1922, parfaite condition, 5 pneus neufs, 100. 161, 6e Avenue, Verdun. York 3809W. 18,20

FORDS—FORDS

Il nous reste quelques sedans, tourings et camions que nous vendons en bas du prix coûtant pour écouler notre stock. Profitez de votre chance. Marché des Autos usagés Généreux, coin S.-Laurent et Sherbrooke. 256-3 F

FORD Sedan 1922-1923, 100.00 à 300.00; Coupé 75.00 à 250.00; Touring 50.00 à 150.00 avec bons pneus, moteur en très bon ordre. Conditions faciles. Clermont Motor, 4450 St-Denis. 256-4

FORD tudor 1927, absolument neuf, vendra au prix coûtant, conditions très faciles. 3103 Notre-Dame Est. Clairval 3269. 253-6

FORD 1923, léger, bon ordre, 60.00 échangerais pour valeur. 586 Parc Lafontaine.

FORD Sedan 1923 à vendre bon marché. 648 Parc Lafontaine.

FORD touring en bon ordre $50.00. 1230 Montcalm. Est 3609J.

FORD sedan 1922, bon ordre de marche. Bonne peinture, à 4260 Mentana. Bélair 5464J.

FORD coupé 1926, parfait et marche comme neuf, doit vendre, prix 325.00. Bel. 2573J.

FORD tudor 1925, pneus neufs, speedomètre, etc., meilleur bargain à Montréal, prix 225.00. Bel. 6183J.

FORD sedan 1922, très bien équipé, licence 1927, 140.00. Overland touring, parfait ordre, 100.00. Ford touring 35.00 à 50.00, avec licence 1927. McLaughlin touring 1922, 175.00. S'adresser N. Laberge, 5468, 1ère ave, Rosemont. Cherrier 5551. 258-2

FORD sedan 1925, licence, parfait ordre, sacrifiera, 4456 Berri.

FORD, un bon assortiment de chars usagés, concernant tourings, sedans, coupés, ainsi que camions; comptant ou à termes faciles. S'adresser à Miller Motors, vendeurs autorisé, 457 Wellington. York 1125. 257-6

FORD coupé 1923, en très bonne condition avec licence. Bon marché. S'ad. 1438 rue Guy. 257-2

FORD touring et tudor, 50.00 à $75.00. Bouchard, Modern Motor Sales, Pie IX et Ste-Catherine. 257-3

FORD Tudor dernier modèle, peu usagé, en bonne condition, 6322, 24ième ave, Rosemont. 257-2

GRAY DORT 1923, en bon ordre; sacrifiera 85.—4809 DeLaroche. 257-2

HAUTE QUALITE

Packard 8 en ligne, limousine; Packard 6 cylindres limousine; Packard Twin Six Touring; Packard Twin Six Limousine; Willys-Knight sedan 7 passagers 1926; McLaughlin 5 passagers sedan; Cadillac 5 passagers sedan; McLaughlin 7 passagers sedan; Cadillac 7 passagers Limousine; Reo 1926 5 passagers sedan. Tous garantis. M. Forget, Lancaster 4151. Packard Montreal, 1191 University. 254-5 F

HUDSON coach en bon ordre, à sacrifice pour comptant. Lefebvre, Am.h. 5741. 256-3

HUDSON coach 1925 très bon ordre, refini en neuf, bon marché. Calumet 6973. 257-2

HUDSON Speeder, bien propre. Vendra bon marché. 7426 De Gaspé. Cal. 0082J.

HUDSON Coach, 450.00; Auburn Touring, 250.00; Réo Touring, 200.00. Il faut s'en défaire. Star Motor Sales Ltd. 3448 S.-Denis. 257-2

HUDSON coach 1925, réparé et peinturé à neuf, 5 pneus neufs. Obligé de vendre, propriétaire ayant deux autres autos. Tél. Main 2728.

HUDSON sedan 7 passagers, en bon ordre, Chandler sedan 1927, 5 passagers, comme neuf, bargain. S'ad. 4835 St-Laurent. 258-2

HUDSON touring Super Six. Considérerais échange pour plus petit. Calumet 3148W, 6624 Henri-Julien.

JUST MOTORS—CHEVROLET

Vendeur autorisé du char Chevrolet vous offre une sélection de vrais bons chars usagés, ainsi que camions. Prix bas, termes faciles. Just Motors, 3429 Ave du Parc (coin rue Sherbrooke). Ouvert le soir. 254-5 F

LIMOUSINE Lincoln en splendide état partout. Récent modèle, conduite par le propriétaire. Bon marché à prompt acheteur. Tél. Lancaster 6946. 257-2

MAGNIFIQUE McLaughlin sedan 1926, Master Six, 5 pneus ballons neufs avec licence, donnera garantie, véritable char neuf, cause de vente mortalité. 264 St-Charles. York 6717.

MARMON touring 1922 en très bonne condition, 7 passagers, $200. S'ad. 1438 Guy. 257-2

McLAUGHLIN 1926, sedan 7 passagers, millage 5,000 milles, tires neufs. Sacrifiera. Calumet 6973. 257-2

McLAUGHLIN touring 6, parfait ordre, bargain, 6871 St-Valier. Cal. 9599W.

McLAUGHLIN touring 150.00. Ford truck 1927, ½ tonne encore sur garantie, 400.00. Leduc Garage Limité, 1299 Demontigny Est. Cherrier 6460. 257-2

MEILLEURE place en ville, une spécialité pour chars usagés remis à neuf et vendus avec garantie. Modern Motor Sales Ltd. Rickenbacker, Peerless, Moon et Diana. 658 Dorchester Ouest. Upt. 6920. Ouvert tous les soirs jusqu'à 10 heures. 241-26

METZ Roadster, en bon ordre, $60. 6328 Pasteur, Bordeaux.

NEUF, avec limousinette pour hiver; aucune offre raisonnable refusée; cause maladie. CL. 6905F.

NOUS prenons les chars en vente. Bengle Bros., 1246 Ste-Catherine Est. Cherrier 3901. 254-10

NOUS avons de véritables aubaines dans les chars usagés. Venez nous faire une offre. Star Motor Sales Ltd. 3448 S.-Denis. 257-2

NOUS réparons toutes marques d'autos, faisons le débosseage, la soudure oxygène, et peinture, spécialité (Opex Lacquer). Généreux Motor Co., 1491 Balmoral. Lanc. 8680. 254-m.j.S

OVERLAND sedan à vendre, 2715 Vasois.

OVERLAND Touring à vendre en bonnes conditions. Bon marché pour prompt acheteur. S'adresser: 34 Notre-Dame Est. Main 8769.

OVERLAND coupé 1925, Bluebird, en bonne condition, cinq bons pneus, vraie aubaine pour prompt acheteur. 927 Colonial. 257-2

PACKARD sedan 5 passagers, peu usagé. 1677 Ste-Catherine est. 256-3

PAIGE touring 1922 en très bon état, frais peinture, bons pneus. Très bon marché. Termes faciles. Clermont Motor, 4450 St-Denis. 256-4

PEERLESS 1927 à vendre à sacrifice. S'ad. à 2033A St-Timothée. Est 4753F.

PONTIAC landau de luxe démonstrateur, presque pas de millage, considérera échange; tel que Ford ou Chevrolet. Termes faciles. Clermont Motor, 4450 St-Denis. 256-4

POURQUOI ne pas économiser. Voyez ces différents prix. Coupé Chevrolet, 275.00, Overland Sedan 550.00, Willys-Knight, 850.00, Gray-Dort Sedan, 450.00 Gray-Dort touring 275.00, Gray Coupé 200.00, Rickenbacker Sedan 1650.00, Falcon-Knight démonstrateur, 1350.00, Peerless démonstrateur 2000.00 et plusieurs autres aubaines. Modern Motor Sales, 120 Ave de L'Eglise, Verdun. York 5801. M. Lebel. Ouvert les soirs. 257-2

71 AUTOS A VENDRE

406. RECOMPENSE pour recouvrement d'un sedan Cadillac "Custum" 1926, numéro de moteur 1189.75, volé le 12 juillet 1926. Adressez tous renseignements au casier 275 La Presse.

REO touring à vendre 75.00. 718 Lagauchetière Est.

ROADSTER de premier ordre à vendre très bon marché. Pour informations, Eddie, Amherst 4915. 257-2

ROADSTER Oakland à vendre bon marché. S'ad. 4380 Mentana.

ROBERT MOTOR SALES

Moon sedan neuf, escompte spécial sera accordé; Jewett coach 1925; Paige touring 7 passagers, Essex coach 4 cylindres, Ford sedan 1923, échange sera considéré, termes faciles. 3732 S.-Denis. Est 4878. J.-H. Depelteau, gérant des ventes. F

SACRIFICE D'AUTOMOBILES

Robin Frères, 3483 Ave du Parc, près Milton. Nous examinons soigneusement tout auto avant de le vendre et comme nous sommes de vieux marchands de confiance, vous êtes assuré d'une honnête transaction. De bons autos à partir de $100 et conditions faciles de paiement à des personnes responsables. Voyez-nous immédiatement et préparez-vous à passer un bel été à peu de frais. Pourquoi rester assis sur votre galerie tandis que vos voisins se réjouissent et se promènent dans un de nos autos recommandables achetés pour quelques dollars comptant et de faciles paiements mensuels pour le solde? Venez à notre magasin aussitôt que vous aurez lu cette annonce et laissez-nous vous donner satisfaction. Si vous ne pouvez conduire nous vous donnons des leçons. Voyez-nous immédiatement. Robin Frères, 3483 Ave du Parc, près Milton. Plateau 0650. (Ouvert le samedi soir). F

SEDAN Chandler 7 pass., avec license, en bon ordre. Paul Jacques, 4265 Drolet.

SEDAN Club Hupmobile 1924 en parfait état de fonctionnement avec garantie, roues disques, motomètre, pare-chocs en avant, valise, cinq pneus. Rare occasion pour un prompt acheteur. Accorderons des conditions à personne solvable. Bélair 6063.

SEDAN Durand, à vendre bien bon marché, pour du comptant. Calumet 0940.

SEDAN Ford, bon ordre, 125.00, bargain. 130 Laurier Ouest.

SEDAN Star 1925, 4 amortisseurs de choc, pare-choc, nettoyeur automatique, etc., comme neuf. Une aubaine à 625. Bel. 2890. 4551 Saint-Laurent.

STAR Sedan 1925, parfaite condition, bargain; échangera petit touring. Plateau 0650. 254-7

STAR Sedan 1923, bons pneus, bon ordre, bonnes conditions, 250.00. Star Coach 1927, comme neuf, 825.00. McLaughlan Sedan 1925, comme neuf. Chevrolet Coupé 1924, 250.00. Termes faciles. Cherrier 3901. 1246 Ste-Catherine Est. Ouvert le soir. 257-2

STAR touring 1924, comme neuf 295.00. Bouchard, Modern Motor Sales, Pie IX et Ste-Catherine. 257-3

STAR touring, en parfait ordre, cause maladie. 6765 Henri-Julien.

STUDEBAKER gros six 1922; Gray Dort six 1926; Ford runabout 1924; Ford sedan 1923; Baby Grand touring 1921, et autres, à être vendus sacrifice, obtenus pour réparations, storage. Aucune offre raisonnable refusée. Ritchot Bros., 5 Marie-Anne-Est. 257-2

STUDEBAKER touring, gros Six 1924, pneus neufs, faut vendre 500.00. Crescent 5263. 4556 St-Laurent.

STUDEBAKER 7 passagers, Franklin 5 passagers, en bonnes conditions. 5822 Chateaubriand. Amherst 5829.

T. & D. MOTOR SALES LTD.

Chevrolet coach 1926, Essex coach 1926, McLaughlin coach 1926, McLaughlin sedan 7 passagers, Franklin Brougham 5 passagers, Essex touring 4 cylindres 1923. Tous ces chars sont vendus avec garanties et termes si désirés, licence 1927. 701 Demontigny Est. Cherrier 6958. 254-5 F

TOURING Ford, starter, générateur, licence 1927, 75.00. 915 Amherst. 257-2

VRAI bargain, Rickenbacker coupé, coach et sedans, Chandler coach, Studebaker touring Willys-Knight, Moon, Cole touring, Gray Dorts. Tous des autos revisés et en parfaite condition. Paiements faciles, ouvert toutes les soirs. Modern Motor Sales Ltd., 5421 Park Ave. Tél. Plat. 5002. 157-2

WILLY'S KNIGHT coupé, 70, modèle 1926. 20,27

72 AUTOS CAMIONS

A VENDRE, truck Ford ½ tonne, parfait ordre, pas d'offre raisonnable refusée, faut vendre immédiatement. 6688 Casgrain.

CAMIONS WHITE

Gotfredson, International, National, une à cinq tonnes, Réo, Dodge et Ford légers pour livraison. Aussi autobus Gotfredson pour 25 passagers. Camions pour tout usage. Venez voir nos White remis à neuf, nos camions usagés offerts à prix d'occasion. Facilités de paiement. The White Company, Limited, 5225 De Gaspé. Bél. 0806. Le soir, Leblanc. Cal. 9652-J. 255-4 F

CAMION White, capacité 2 tonnes, parfaite condition. S'adresser 2571 Notre-Dame Est. 20,22,24

CAMION Ford avec carrosserie fermée pour boucher-épicier, modèle 1926, ½ tonne 225.00; 1 tonne 300.00. Vrais aubaine à acheteur sérieux. 1191 Chemin Côte-des-Neiges.

CAMION Ford neuf à vendre. 2165 Plessis. Amherst 6843.

CAMION Ford d'une tonne, venant d'être remis au point, aussi bon qu'un neuf, $300. Aussi Studebaker à 7 places, modèle 1918. Une occasion à $175. Cal. 9691J.

CAMION rapide Reo, carrosserie à ridelles en bon état; licence comprise. 500.00. 360, rue Dorchester Ouest.

DEUX trucks deux tonnes avec ouvrage si désiré, parfait ordre. York 3042W.

FORD DEMI-TONNE

Carrosseries pour tous genres de livraison, boulangers, bouchers, épiciers. Overhaulés, bons pneus, peintures, grande réduction, conditions faciles. Venez voir avant d'acheter. Jos. Bonhomme Ltée. 600 Guy. 18, 20, 23 F

FORD ½ tonne, truck, modèle 1925, première condition, bas prix. 1323 Van Horne. At. 2181.

MACK TRUCKS OF CANADA

Packard 3 vges à bascule. Treuil et carrosserie Woods. En parfait ordre mécanique. Une vraie aubaine. Reo Speed Waggon, bons pneus, carrosserie et cabine. En parfaite condition mécanique. A bas prix. Ford, camion d'une tonne, mécaniquement parfait. Pneus, cabine et carrosserie en bon ordre. $100 comptant. 813 rue S.-Jacques. UPtown 6352. Ouvert le soir. 257-2 hF

2 TRUCKS légers Ford en bon ordre. S'adresser à 65 Ste-Catherine Est. 16,8,20 h

TRUCK Ford 1 tonne, bonne condition, 90.00. 915 Amherst. 257-2

TRUCK Ruggles 2½ tonnes, en parfait ordre, conditions faciles. 4132 Mentana. Bélair 1696.

TRUCK Ford, une tonne 1923, bon ordre. 2214 Visitation. Amherst 3694. 257-2

TRUCK FORD

épicier ou boucher. A sacrifice. 1402 Notre-Dame Est. F

TRUCK Ford comme neuf à vendre ou échanger. Amherst 9208. 2089 Papineau.

TRUK light Delivery 75.00. Sedan Ford 1924, bon ordre, bargain, châssis formé pour Gray Dort. Parties usagées toutes marques de chars. 4255 S.-Denis. Bélair 2626.

TRUCK Ford légère carrosserie couverte, parfait ordre, 60.00. 1460 Dearoche.

TRUCK ½ tonne, à vendre ou à échanger. 2232 Dorion.

TRUCK Ford, une demi-tonne, à sacrifice. S'ad. 1089 Wolfe. 257-2

TRUCK Ford de livraison à vendre. S'ad. Alphonse Raymond, 1830 Panet.

TRUCK demi-tonne, bon ordre, 90.00, licence, 1122 Bélanger. Calumet 9757w. 257-2

TRUCK couvert à vendre en bon état, ¾ tonne, 350.00 comptant, 5062 Bourbonnière, près Masson.

TRUCK Ruggles 1½ tonne, express body, bons pneus, en bonne condition. Obligé de vendre. A qui la chance? $100. Bélair 7052F. 148 Demontigny E.

TRUCK Ford, bon marché, bon ordre, après 6hrs. 1460 Desery. 257-2

74 AUTOS DEMANDES

ACHETERA truck 1 tonne, donnera touring McLaughlin usagé, évalué à $100, balance argent. 5770, 8ième ave, Rosemont.

CHAR fermé avec argent pour propriété dans nord. 7017 Boyer, après 7 hrs p.m.

CHEVROLET, Essex, Pontiac, argent comptant pour occasion. Cherrier 2497. 256-4

MONTREAL AUTOTAXI, 10 taxis, beaux, fermés, 7 places. Nouvelle organisation. Service spécial. 81 Sherbrooke ouest.

75 A VENDRE, DIVERS

AUVENTS et stores, différentes dimensions pour magasins et résidences. Enchères Ballargeon. 20,24

CHAISE de barbier. 1717 Ontario Est.

COLLEGIENS, valises spéciales pour collège et couvent à vendre à partir du 20 août, à notre manufacture, prix de gros. Livraison dans toute l'Ile de Montréal, initiales posées gratuitement. Ideal Travelling Goods, 55 Blvd. Monk, Ville Emard.

COUPONS de toutes sortes à vendre à prix très raisonnables. Textile Waste Company, 135 Ave Van Horne, Montréal. 288-306

COUPONS de tweed, longueurs pour complets 4.00, pour pantalon supplémentaire, 1.00 de plus. Notre tailleur fera votre complet sur mesure pour 10.00 fournitures comprises. Voyez notre vitrine. J. L. Larocque, 30 Carré Chaboillez.

FOURS de boulangers. Faites venir des catalogues, paiements différés si désiré, quelques fours usagés en main. Hubbard Oven Company, 1100, Queen West, Toronto.

FOUR portatif au charbon, presque neuf, vrai bargain. Tél. Clairval [illegible] pour entrevue.

FOURNAISES, Radiateurs, Tuyaux. Gros stock seconde main, toutes sortes de grosseurs, garantis, plus bas prix. Louis Pickard, 2011 Papineau, plus haut qu'Ontario.

40 GALLONS peinture $1.00 le gallon. 55 Blvd Monk, Ville Emard.

J'ACHETE meubles et articles de toutes sortes, nous vendons, échangeons neuf et vieux. A. Turgeon, 1601 Ste-Catherine E. Tél. Clairval 3042. 254-4

LA POUDRE BLEUE OWEN

Pour grand nettoyage au printemps. Elle nettoie comme par magie. Remettez à neuf vos tapis, vos tapisseries, vos stores. Efficaces et économiques. 25c. Dupuis, Eaton ou votre pharmacien. 168-J.S.n

LAVEUSE électrique 40.00, et moulin à eau, bonne condition. Smith, 1053 Bernard O., près Durocher. At. 3110.

MACHINE pour tricoter les bas "Money Maker", peu usagée, prix 22.00. S'ad. 7036 Châteaubriand.

MOULIN à pièces pour cordonnier. 1911 Hochelaga.

NOUS avons en mains un nouveau choix de coupons de toutes sortes, marchandises d'automne et d'hiver au prix de la manufacture. Norton Tyler Co. 555 S.-Ferdinand, Saint-Henri.

TALLES de billard, allées de quilles neuves et d'occasion. Eastern Billard Table Company, 56 Notre-Dame Ouest. 248-m.j.s

TABLE de pool complète, à bon marché. Beauchamp, 77 Beaubien E.

TABLES de pool (Life pool), tables de billard. Enchères Ballargeon.

TRES bon four en acier pour pâtisserie surtout. Conditions faciles. S'ad. Lucien Héon, Carbonneau, comté de Champlain, Qué. 257-2

UN BAIN en fonte émaillé, 5½ pieds, avec robinet nickelé. 4533 Marquette. Amherst 4256.

76 ARTICLES DE SPORT

BEAUX choix d'outardes bien dressées pour la chasse. S'ad. Hervé Cantin, 8 Guillaume d'Upton, Qué.

CANARDS vivants pour la chasse à vendre. S'adresser 386 Lasalle, Montréal.

CARABINE 44, Winchester garantie, manteau gris, collet fourrure, propre, Jupes. 4829 St-Laurent; le soir seulement.

HALTERES, poids importés. Ont coûté $65.00, vendrait pour $40.00. Est 8929W. 256-3

77 AMEUBLEMENTS

A GRAND sacrifice. Bel ameublement 9 appartements, vendra complet ou séparément, conditions faciles pour acheteur. 544 Sherbrooke Est. Est 1358. 255-4

AMEUBLEMENT superbe, salle dîner, chambre noyer, chesterfield, piano, tapis, chance exceptionnelle. 5870, Park Avenue, près Bernard. 253-6

AMEUBLEMENT complet de 7 appts, tout neuf, à vendre avec continuation du bail. 673 Craig Est. Cherrier 4746. 257-2

AMEUBLEMENT chesterfield, salle dîner, chambre noyer, sacrifiera. 4[illegible] Parc Avenue, près Villeneuve. 253-6

AMEUBLEMENT à vendre, 14 appts, visible de 2 à 5. 997 S.-Dominique. 20,2

AMEUBLEMENT 3 pièces, bon ordre. 2034 Hogan.

AMEUBLEMENT de 7 apparts à vendre. Acheté neuf il y a deux ans. Propriétaire laissant la ville, vendra en bloc ou séparément. Aussi Hudson coach 1925. 5347 rue S.-Dominique. Bel. 4299.

AMEUBLEMENT, 18 apts. 94 Dorchester Est, chambres toutes louées, loyer bas.

AMEUBLEMENT 6 appts, bonne condition, possession immédiate. 3883 St-Denis.

AMEUBLEMENT 10 appartements, loués, 600.00, près station. 524 Notre-Dame ouest.

AMEUBLEMENT 7 appts, moderne, belle place pour louer chambres, continuer bail. Sacrifice prompt acheteur. 631 Demontigny.

AMEUBLEMENT à vendre bon marché. 1171 Notre-Dame de Lourdes. Est 5210F.

AMEUBLEMENT de 6 appartements, bonne place pour louer des chambres, cause maladie. 22 Rigaud.

AMEUBLEMENT à vendre avec continuation bail, 5 chambres 18.00 aussi gramophone. 6659 St-Dominique.

AMEUBLEMENTS 6 appartements, bonne place pour louer chambres; aucune offre raisonnable refusée. 1467 St-André, près Ste-Catherine.

AMEUBLEMENT près magnifique Parc Lafontaine, 5 appartements modernes avec continuation bail. S'ad. soir après 7 hrs. Cherrier 5111.

AMEUBLEMENTS de 8 appartements à vendre. Téléphone E. 8082-M.

AMEUBLEMENT 16 chambres, toutes louées, continuation bail. 1214 St-Denis.

AMEUBLEMENT 3 pièces loyer 17.00, bon marché. 1196 St-Christophe.

AMEUBLEMENTS avec chambres toutes louées; rue Berri 14 chambres; S.-Denis 15 chambres; Amherst 8 chambres; Dorchester près Berri 9 chambres; Mont-Royal 8 chambres; Ontario Est 35 chambres; S.-Laurent 5, 10, 11 chambres avec pension; S.-Denis près Sherbrooke 9 et 10 chambres; Inspecteurs 14 chambres. Prix 500.00 et plus. Conditions très faciles. Voyez Brault, 5038 S.-Laurent. Bélair 2198. Soir 2588.

AMEUBLEMENT spécial pour jeunes mariés, 4 chambres, pour 199.00 durant ce mois. Archambault, 4179 S.-Denis. 258-4

AMEUBLEMENT de 7 appts pour louer des chambres. 1681 Amherst.

AMEUBLEMENT 6 apts, 3 chambres louées, vendra cause maladie. 1201 Visitation. Tél. Cherrier 0813.

APPARTEMENTS meublés à vendre. Salon, salle à manger, cuisine, quatre chambres à coucher bien meublées, comprenant électricité, machine à laver. Raisons de vente: loyer bas. S'ad. à Harry Johnson, 1165 rue Amherst.

A SACRIFICE, magnifique chesterfield mohair, salle dîner, chambre coucher noyer, piano, occasion. 35 Sherbrooke Est. 253-6

10 A 50%

de réduction sur meubles et tapis. Nous faisons l'échange des meubles usagés. Moise Laurin, 815 Mont-Royal Est. 257-2 F

A VENDRE, ameublement de 11 appts visible soir 7 à 9 hrs. 38 Ste-Catherine Ouest. 16,18,20

MAGNIFIQUE ameublement 7 appartements à vendre en bloc. S'ad. 12 Boul. Monk. 254-3

MAISON à vendre pour louer chambres, près gare Windsor. 391 Lagauchetière Ouest.

MAISON de huit appartements à vendre, loyer $35.00 par mois, gaz, électricité dans la maison, peut visiter en tout temps. 1587 St-Dominique. 257-2

ONTARIO 601, ameublement 10 appartements, 7 chambres louées, continuation du bail, loyer bas, beau site, visite le dimanche.

ST-DENIS, 1229. A vendre, ameublement de 15 chambres, bien meublées bon marché, cause de départ. Tél. Est 5658.

ST-DENIS 3775. Ameublement, 9 chambres toutes louées, richement meublées. Vendra à sacrifice, loyer $50.00.

ST-DENIS 1229. A vendre, ameublement de 15 chambres, bien meublées bon marché. Cause départ. Tél. Est 5658.

ST-JACQUES 181—8 appartements bien meublés, continuation du bail; cause maladie.

78 ARTICLES DE MENAGE

A QUI LA CHANCE? un bureau, 1 rug congoleum 2½ x 3, un sofa et une 9 de tapis, 8 verges en Wilton, presque neuf, bon marché. S'ad. 2278 Panet. Tél. Am. 7322.

ARTICLES de ménage et machine à coudre Singer. 2085 St-André. 257-2

78 ARTICLES DE MENAGE

BALAYEUSE électrique, avec accessoires. Aussi poêle à gaz. S'ad. 5762A Delorimier, près rue Des Carrières.

BALAYEUSE Eureka Northern Electric, Ohio, garantie. 10. en mantant. Paul Francoeur, Est 8000; dépt. Hoover.

BEAU carrosse fibre Loyds, comme neuf. 10.00. Cherrier 7354.—4609 De-Laroche. 257-2

BEAU gros poêle bien nickelé, à vendre ou à échanger pour poêle-fournaise. 6392 DeNormanville.

BEAU poêle et cabinet blanc, nickelé, neuf, bon marché. 4317 St-André. 18,20

BEAU pupitre en chêne à vendre. Sacrifiera. Calumet 2748w.

BEAU sideboard, $15.00, aussi poêle en fonte, $18.00. 6389 Chabot. 256-3

BEAU sulky jonc, panier, top, presque neuf. 4510 Delorimier.

CARROSSE de bébé Lloyd presque neuf à vendre, prix raisonnable. 5266 rue Fabre, Bélair 9801F.

CARROSSE rotin crème, valant 25.00, pour 10.00. Cal. 4660w.

CHESTERFIELD, vendra, faut sacrifier. S'ad. 4737 St-André.

CHESTERFIELD. Couverture tapisserie, damas, velours, mohair, etc. Derniers modèles, échantillons. Enchères Ballargeon. 20, 23, 25

CHESTERFIELD presque neuf à vendre très bon marché aussi beau poêle combiné au gaz. S'ad. 5448, Première ave. Rosemont.

3 COUCHETTES en fer, sofa en fer ouvrant, 7.00 le tout. 1000 Ste-Catherine E.

DAVENPORT-lit, recouvert en tapisserie, cadres chêne solide, chaise pour invalide, bon marché. 5614 Parc Crescent 6745.

DEUX grosses fournaises Brunelle à la vapeur et l'eau chaude. Visibles angle Rouen et Théodore, Maisonneuve. 257-2

DIFFERENTS articles de ménage à vendre, divanette en cuir. 4587 De Bullion. 257-2

DIVANETTE chêne solide, parfait ordre, 12.00. AT. 7581.

GLACIERE de famille à vendre, aucune offre raisonnable refusée. 2111 St-André.

GRATIS — GRATIS — GRATIS

Un set à déjeuner avec tout achat d'un ameublement de chambre à coucher, à dîner ou set de chesterfield. Comptant ou à termes faciles. Nous avons un assortiment de différents meubles neufs et légèrement usagés et à bas prix. Nous échangeons les meubles. St. James Furniture Co., Limited, 1168 St-Jacques coin Fulford. Uptown 1599. 18, 20 F

LAVEUSE électrique, 25.00. Tél. York 2544W. S'ad. 3714 Boul. Lasalle. 258-2

LITS d'acier, cuivre, fer, matelas, sommiers à sacrifice. Enchères Ballargeon.

MACHINE à coudre Singer, tête basculante, bon marché, 6779 Christophe-Colomb. 257-2

MACHINE Singer, tête basculante, bon marché. 2141 Aylwin. 15,20

MACHINE à coudre Singer, sacrifice neuve; faut vendre. 264 Mont-Royal Est.

MACHINE à laver électrique, très bon marché, faut vendre, jour, soir. 1575 Amherst.

MACHINES à coudre basculantes et autres, 5.00 en montant, garanties. 1575 Amherst, jour, soir.

MACHINE à coudre Singer basculante, parfaite condition. Bon marché. 1906 Maisonneuve. 2585-2

MACHINE Singer comme neuve, bon marché. 856 Ontario. 258-2

MACHINE Singer basculante, machine hemstitching et machine tailleur. Faut vendre, besoin argent. 7344 St-Denis.

MAGNIFIQUE chesterfield mohair taupe à sacrifice. 4268 St-Denis.

MARCHETTE pour bébé peu usagée, bon marché. 736 rue Lafontaine.

MENAGE à vendre, 3 appartements complets. 475.00. 6649B, St-Denis. Calumet 7757w. 16,17,20

MEUBLES et poêles directs du manufacturier. Sets boudoirs, 8 morceaux, 22.00, lits complets, 12.95, etc., meubles échangés comptant, crédit. Le plus grand assortiment de l'Est. National House Furniture Co., 1044 Ste-Catherine est. CHerrier 6344. 252-26

MEUBLES A SACRIFICE

Abandonnant affaires. Chesterfields, salles à manger, boudoirs, chambres, lampes, poêles, bureaux, tables, chaises, magnifique assortiment, bargain. Gervais, 17 Mont-Royal Ouest. 16, 18, 20 F

MEUBLES de toutes sortes au deuxième étage. Enchères Ballargeon. 20, 23, 25

MEUBLES DE SECONDE MAIN

Bureaux, lave-mains, lits fer et cuivre, lits-meubles, lits-tables, sofas, sideboards, tables et chaises de toutes sortes, sets de salon, boudoir, Day Beds, divanettes, davenports, pupitres, porte-chapeaux, poêles à gaz, poêles-fournaises. E. Germain Fils, 963 Ste-Catherine Est. 16, 18, 20 F

MEUBLES antiques divers en vente tous les jours. Enchères Ballargeon.

MEUBLES, POELES, FOURNAISES

Faisons échange, vendons termes faciles. Paquin, 1192 Maisonneuve. Cherrier 1882. 20, 27, 3, 10 F

MOULIN à laver 5.00. Essoreuse 3.00, bonne condition. 1575 Amherst.

ON achète, emmagasine, échange, meubles, poêles seconde main. 1769 Amherst, Est 3839W. 244-m.j.s

OCCASIONS dans les meubles de seconde main, bureau, lave-mains, lit de fer et de cuivre, sideboard, tables, chaises, set de salon, divanette, poêle, poêle à gaz, poêle-fournaise, $1.00 par semaine. Syndicat St-Henri, 1685 Notre-Dame ouest. 257-2 h

POELE acier, bois ou charbon, presque neuf, bon marché. 1179 St-Georges. 256-3

POELE à gaz cabinet. S'ad. 5525 Delorimier, près rue Des Carrières.

POELE électrique McClary, 4 ronds, 2 fourneaux, a coûté $150.00, 2 mois d'usage. A vendre pour $75.00. S'adresser à 208, Notre-Dame Est. Tél. Main 3424. 257-2

POELE-fournaise 10.00, essoreuse 3.00, bonne condition. 5925 DeBullion. Bélair 2963m.

POELE combiné, charbon, gaz, en parfaite condition, bon marché. 631 Notre-Dame Est.

POELE à gaz 4 ronds, avec fourneau, sacrifiera, 1172 Berri, après 7 heures.

POELES et fournaises, gaz, électricité, charbon, réchauffeurs d'eau, réservoirs, bois de cabinets, lavabos, porcelaine, bon marché. Enchères Ballargeon.

POELE à $15 et costume noir, grandeur 40, pour $10. 6674 Des Erables.

SET de boudoir en chêne 4 morceaux, 50. S'ad. 3444 Adam.

SET salle 35.00, set chambre 35.00, fournaise 5.00, rug 5.00, table, chaises cuisine 4.00, glacière $5.00. 2396 Des Erables.

SET de chambre de 5 morceaux et set de vivoir, divanette de très belle qualité. 6744 Boyer. Calumet 1728M.

SET de salon, secrétaire, cabinet de musique, lit de plumes, tables. S'adresser 552 Aylwin. Pas de marchands.

SET SALON à vendre. 8.00; table, .50. 1897 St-André. Est 3208M.

TABLE de salle à dîner carrée, 5.00. 4733B Pontiac.

TABLE, tapis et set de vivoir. 4174 rue Rivard, après 7 heures p.m.

VENTE de Mobiliers CHESTERFIELD

Couleurs diverses, avec ressorts Marshall, à moitié prix. Un lot en vente à $65.00, lot No 2 à $85.00, $98.00, $129.50. Nous prenons les vieux mobiliers Chesterfield en échange et recouvrons les mobiliers Chesterfield à bas prix. Capitol Furniture Co., 257 rue S.-Catherine Ouest, à l'ouest de Bleury. 256-12 hF

79 BICYCLES ET MOTOC.

ACHETEZ, faites réparer votre bicycle par la maison bien connue. Lefebvre Bicycle Accessories. Bicycles usagés et neufs à vendre, 5.00 comptant, balance paiement facile. 3666 St-Denis, près Cherrier. Est 7828. 256-3

ATTENTION. Vente spéciale de bicycles de courses C.C.M. neufs et usagés, prix réduits. Réparations garanties. Sylvestre, 4706 Henri-Julien, coin Villeneuve. 20,25,27

A VENDRE ou échanger, Henderson 4 cylindres, échangerait pour petit char ou radio. 2194 Desjardins.

BICYCLE à pédales à vendre. S'adresser le soir 892 Dorchester Est. 254-6

BICYCLE en parfait ordre. 6590 S.-Vallier. Calumet 3423w.

BICYCLE à vendre modèle 1926 avec side-car parfait ordre. Tél. Est 6152.

BICYCLE à vendre modèle 1926 avec side-car parfait ordre. Tél. Est 6152.

BICYCLE à gazoline Indian, bien équipé, bon marché. 1711 Plessis.

BICYCLE pour garçon de 14 à 16 ans. S'ad. 920 Demontigny est. Cl. 1519.

BON bicycle à vendre $15. 2340 Iberville Tél. Amherst 5793.

COULONS bicycles et accessoires neufs et d'occasion à moins que moitié prix. 41 Dorchester ouest. 257-2

79 BICYCLES ET MOTOC.

HARLEY DAVIDSON en bon ordre, bien équipé, vendra à sacrifice. 7621 Henri-Julien.

HARLEY-DAVIDSON 115.00. 607 Bennett, Clairval 2478.

HENDERSOON, 4 cylindres, avec side-car, 1923, bargain. 1674 Maisonneuve.

HENDERSON avec panier, en bon ordre, bon marché. 6332 Chambord.

INDIAN avec side-car, en bon ordre, vendrait $125. 6340 Cartier.

McLAUGHLIN Six, frais peinturé; aussi moteur pour yacht. Clairval 1165.

MOTOCYCLETTE Henderson avec side car, bien équipé, en ordre, ou échanger pour char. 6293 Delorimier. 257-2

MOTOCYCLETTE Indian, 2 cylindres, à vendre 25.00. 266 Marie-Anne, Est.

MOTOCYCLETTE Indian, modèle 1927, millage 3,000, à vendre ou échanger pour automobile. Cherrier 6245-5428. 258-3

PETIT bicycle à vendre, comme neuf, $15. 5770, 8ième avenue, Rosemont.

POUR vos réparations de bicycles et motocyclettes, voyez Alex. Berthiaume, 4415 DeLaroche. Cherrier 7248. 13,20,27

SUPER X, side-car sport; pare-brise; comme neuf. Est 7676. 257-2

60 BOIS ET CHARBON

ACHETEZ retailles de bois franc. Chauffage idéal. 10 sacs 2.00 26 sacs 5.00 Mongeau, Amherst 2101. 242-30

ACHETEZ notre charbon, 20% d'économie ou coke, 12.50, 10 sacs, 3.50. Chamberland Frères. 4468 Parthenais. Amherst 1651. 256-3

BOIS du C. P. R. au voyage. H. Gravel, Cherrier 7793. 257-2

BOIS DU C. P. R.

200 chars de bois à vendre, chauffage et construction. A vendr. au char ou au voyage. S'adresser à l'entrée rue Iberville ou à J.-H. Désy, 2174, Mont-Royal. Am. 4007, ou le soir Am. 6940. 256-3

CROUTES, CROUTES, CROUTES

Bois mou sec et délignures, $6.00 la corde F.O.B. Montréal. Bois franc sec sans délignures 9.00 la corde F.O.B. Montréal. Devons expédier plusieurs chars immédiatement. O. Champeau & Fils, St-Malo d'Auckland, Qué., ou 682 rue De l'Epée, Montréal. ATlantic 7395. 20, 24, 27 F

ROGNURES de bois franc bien sèches, 20c la poche, 26 poches 5.00. Delisle, 4381 Papineau. Am. 6833. 241-27

81 CHEVAUX ET VOITURES

AGRES de commerçant de fruits à vendre au complet, ainsi que touring Ford. S'ad. 306 Manufacture. York 5448F.

A SACRIFICE, cheval 40.00, harnais, express, tombereau 14.00, 2058 Frontenac.

A SACRIFICE, harnais usagés, doubles, simples colliers, toutes sortes, harnais de poney, boghei Surry, selles dames, messieurs, automobile. 4853 Saint-Laurent. 18,20

A SACRIFICE, plusieurs voitures pour jobber de tabac ou boulanger, pâtissier, buandier. 1101 Lafontaine. Amherst 8907. 254-5

ATTELAGE à vendre. S'adresser 556 Aylwin.

BEAU cheval gris, 1100, garanti, 45.00. 1689 Champlain.

BITHELL, 3537 St-Laurent. Trois cents harnais neufs, seconde main. 126-306

BOGHEI deux bons à sacrifice. 6648 Des Erables, Calumet 2428F.

BON cheval 1,100, garanti, bon marché, 4539 Franchère, près Mt-Royal.

BON gros cheval d'ouvrage, garanti, à vendre, 1312 Lafontaine. Cherrier 2257.

5 CHARIOTS à pain, 4 voitures à lait, 4 lorries, express toutes sortes, boghels, tombereaux; plusieurs attelages. 4139 Mentana. 257-2

CHEVAL 1200, 7 ans, garanti sain, toutes voitures. 4597 Delaroche.

CHEVAUX, express, attelages simple et double. 4237 Brébeuf. Amh. 9042. 258-2

2 CHEVAUX à grand marché. S'adresser le 22. 7448 S.-Hubert, Montréal.

EXPRESS bien réparé, vendra bon marché. Clairval 7417W.

EXPRESS à vendre. S'adresser G. Leclair, 1121 Beaubien Est. Calumet 7699.

JOLIS chevaux d'express, à vendre, pesenteur 1200. S'ad. 590 Marie-Anne Est. 256-3

JUMENT brune, 1,500, 8 ans, garantie. 1648 Bennett, Maisonneuve. Clairval 3490 F.

JUMENT, 9 ans, 1150, cheval vite, 45.00, petit cheval 25.00. 2077 Champlain.

JUMENT, gros train, essai, 8 ans. 60.00. 1569 Amherst. Est 8101.

LORRIE double à vendre d'ici deux jours. Aucune offre raisonnable refusée. 4085 Mentana.

LORRIE et attelage à vendre. 4284 Brebeuf.

PONEY facile à conduire, voiture de fabrication anglaise, harnais complet. Tél. Walnut 1236w, 8 avenue Brock Sud, Montréal-ouest.

PONEY noir, voiture été, hiver, harnais, bon marché. 1861 Cartier.

QUATRE bons poneys à sacrifice. S'adresser à l'Ile St-Hélène samedi ou dimanche.

SUPERBE trotteur, vite, 1200 lbs, à sacrifier 500, piano box, voiture de famille, sulky, long shaft, express, toutes sortes harnais doubles, simples. 4136 Mentana.

VOITURE à lait été et d'hiver, attelage, corosse et sleigh d'enfants tous en bon ordre, en bloc ou séparément, très bon marché. 5400 Marquette.

82 COMMERCES A VENDRE

A ACHETEURS! Pourquoi chercher ailleurs. Occasions exceptionnelles dans tous genres d'affaires. A la portée de toutes les bourses. Si vous vous trouvez à court de capital nous vous aiderons. Dominion Trading Co., 294 Ste-Catherine Est. Est 1482.

A BONNE station gazoline, restaurant, sur emplacement 8 arpents, route Montréal-Sherbrooke, maison, grange, grange, beaucoup poules, poulets, 25 ruchers, 5,000. Casier 1727, St-Césaire.

ACHETEURS sérieux qui cherchez un bon commerce, voyez Beauchamp, 297 Mont-Royal Est. Bélair 7847-0437.

AQUEDUC dans bon village, 12,000.00; revenu annuel 1700.00, dépense 300.00. S'ad. 20 S.-Jacques, notaire Savoie.

ATTENTION! Festaurants avec ou sans épicerie, tous avec logement, prix 100.00 et plus. Quatre épiceries licenciées. Manufacture liqueurs douces. Salles à manger. Boucheries et épiceries. Deux salons coiffures pour dames. Barbiers avec tabac. Tabaconniste et plusieurs autres. 18 épiceries de 500.00 à 3,000. Venez vous informer. Prix très bas et conditions faciles. Plusieurs à échanger. Brault, 5038 S.-Laurent. Bélair 2198. Soir 3588.

AUCUNE offre refusée ou échanger épicerie licenciée; boucherie, cheval, voitures, fixtures modernes. Cal. 7409J. 257-2

BARBER shop à vendre, coin Mt-Royal, Iberville, Exchange Hotel.

BARGAIN, épicerie, boucherie à vendre, autre occupation. York 4057J. 257-2

BEAU salon modes avec coiffure dames, bonnes affaires. Propriétaire malade. 1251 Ste-Catherine est. 18,20

BON marché immédiatement, épicerie restaurant, logement. Propriétaire malade. 427 Bellechasse.

BONNE boulangerie à vendre avec son contenu, cause maladie. 3,000. Eugène Wilson, St-Hippolyte. 257-3

BOUCHERIE-épicerie, un coin, près tramways. Excellente situation. Bonne raison pour vendre. Toutes installations comprises. Bon marché. Occasion pour hommes d'affaires. S'ad. 6706 Christophe-Colomb. Cal. 0023. 257-2

BOUCHERIE, 800 piastres d'affaires par semaine, pas de crédit. 130 Beaubien.

BOULANGERIE de campagne, cause de santé, vendant deux mille pains par semaine. Ecrire casier 2409 La Presse. 6,13,20,27

BOULANGERIE à vendre, 2000 pains par semaine; pétrin mécanique. S'adresser à Jos. Turgeon, L'Assomption. 6,13,20,27

BOULANGERIE à vendre ou à louer, 1600 pains par semaine, bonnes conditions. S'ad. à J. A. Laurin, Ste-Thérèse, tél. 123.

BOULANGERIE équipée prête à faire fonctionner, avec pétrin mécanique, voitures d'été et d'hiver, à 9 milles de Montréal. S'ad. Boulangerie. Casier Postal No 2024, Montréal, Qué.

BOULANGERIE à vendre près Montréal, nouveau four patent Mignolet, machine à pâte, 2 runs à pain, etc. Cause de vieillesse. Adressez boîte 268, La Presse.

BOUTIQUE de barbier pour commençant, loyer 16., très peu comptant. 1717 Ontario Est.

BOUTIQUE, contrat pour coats, bon marché, machine électrique. 223 des Carrières.

BOUTIQUE de barbier à vendre, bonne place d'affaires. Cause départ. 2008 Davidson.

82 COMMERCES A VENDRE

BOUTIQUE de cordonnier, bon poste, sacrifiera; cause: maladie. 688 DeFleurimont.

BOUTIQUE de plombier couvreur à vendre. S'ad. 2053 Metcalfe, le soir 1830 Visitation. 256-3

BOUTIQUE fer ornemental à vendre, comptant. $450, bail, etc. Cal. 9782W.

BOUTIQUE réparage chaussure, bon march-, cause maladie. 1601 St-Germain.

BOUTIQUE de barbier établie depuis plusieurs années avec logement de cinq appartements, coin de rue dans le quartier Delorimier. 2014 Gauthier. Tél. Amherst 1010.

CHANCE pour prompt acheteur, nouveauté pour dames, chapeaux, bas etc., loyer 25.00, cause de maladie. 2582 Ste-Catherine Est.

CLOS bois, charbon à vendre ou louer. 149 De Boucherville. S'ad. 159.

CLOS de bois et charbon, grosse balance, trois chars bois, moteur électrique, comptant 1,500. Atlantic 7185w.

CLOS bois, charbon, place exceptionnellement bonne; bon roulant. Bargain. Beauchamp, 297, Mont-Royal. Bélair 7847-0437.

CLOS bois, charbon, dans Maisonneuve près Sainte-Catherine, central, bargain. Amherst 4284.

CLOS de bois bien situé à vendre avec maison 2 étages, situé sur coin. Cal. 5896, soir Cal. 0259w.

COMMERCE de provisions, lait, crême, beurre, oeufs, établi depuis 5 ans avec grand logement privé sur même plancher; loyer bas, à sacrifice à acheteur sérieux. 1414 S.-Clément, Clairval 0310.

EMBOUTEILLAGE liqueurs douces, grosse clientèle, compris l'embouteillage Coca Cola exclusif du comté, gros profit, obligé de vendre, bon marché. Petit, 743 Mont-Royal Est, Montréal. 255-4

EPICERIE moderne, bonne clientèle. Bargain acheteur sérieux. 4215 Marquette. Amherst 0305. 16,18,19,20

EPICERIE licenciée, bonne place d'affaires. S'adresser 6701 St-Valier, coin St-Zotique. 255-4

EPICERIE à vendre dans un bon centre. Ecrire Casier 230 La Presse. 257-2

EPICERIE licenciée, très bon poste, Bargain acheteur sérieux. Cause santé. 7152 Sherbrooke ouest. Walnut 3836. 257-3

EPICERIE licencié à vendre, bonne place d'affaires, un coin, cause maladie. S'ad. 117 Workman. York 2587. 257-4

EPICERIE, restaurant, cause santé, grand logement, 6728 Boyer. 257-2

EPICERIE à vendre, avec logement et garage, 35.00. 182 Coursol. 256-3

EPICERIE licenciée, vendra à l'inventaire. Amherst 7605. S'ad. 860 Demontigny.

EPICERIE-restaurant avec logement; aucun prix raisonnable refusé. 1260 Papineau.

EPICERIE rue Marie-Anne, sacrifiera pour régler succession. Main 2798.Clairval 4238w.

EPICERIE-restaurant à vendre, cause: maladie. 800 Logan.

EPICERIE à vendre, bonne clientèle. 4481 Bordeaux.

EPICERIES de toutes sortes, hôtels, tavernes, magasin général à vendre ou échanger. Voyez Beauchamp, 297 Mont-Royal Est. Bélair 7847-0437.

EPICERIES licenciées, beau et bon coin avec beau logement, gros débit bière, bail avantageux. Informations: Beauchamp, 5176 S.-Denis, près Laurier. Bélair 0437-7847.

EPICERIE licenciée à moitié prix, prompt acheteur, stock, fixtures. Cal. 1679. 6327 Papineau.

EPICERIE restaurant, beau logis, ménage frais fait. Vendra bon marché. Bonne clientèle. 4215 Chambord, coin ruelle Bureau.

EPICERIE licenciée, bonne localité, bon poste pour homme actif, compétent, terme facile. Ecrire Casier 283 La Presse.

EPICERIE attrayante, établie comptant, dépense minime, chance, bargain. Bélair 8538.

EPICERIE-restaurant, logement, bonne place, vente inventaire, cause fatigue. 6757 Chateaubriand.

EPICERIE-restaurant à vendre, 250.00 d'affaires par semaine, sacrifiera. 2 Jolicoeur. York 1954j.

EPICERIE à vendre bon poste d'affaires. 2044 Darling. Clairval 6980m.

EPICERIE à vendre. S'ad. à 2041 Joliette.

EPICERIE-restaurant, cause départ. S'ad. 305 S.-Charles.

EPICERIE établie depuis 15 ans; loyer bas. 4413 Drolet. Bél. 4993F.

EPICERIE à vendre, bonne place d'affaires. 7596 Boyer.

ETAL de boucher à vendre ou à louer. 291 Marie-Anne Est. 253-6

ETAL boucher, 4559 Papineau. Jos. Armand. 257-2

GREFFE à vendre. Notaire désirant se placer en campagne près d'une jolie ville de la province de Québec, trouverait un bon greffe de près de 9,000 actes et un vieux greffe en plus. Aussi un bureau de Banque fonctionnant bien, plusieurs secrétariats donnant bons salaires. Joli maison. Conditions faciles. Ecrire Casier 2418 La Presse. 256-12

HOTEL, terres de toutes sortes, moulin scie par eau. Art. Leduc, Mansonville. 17,20,24,27

HOTEL New Central, St-Timothée, Co. Beauharnois, bonne place d'affaire, très bien bâti, vendra avec bonnes conditions, cause maladie. 18,20,2527

HOTEL de campagne licencié. L.-C. Filiatrault, Brébeuf, Co. Terrebonne.

HOTEL près Montréal, clair d'hypothèque, accepterais échange, aussi taverne centrale; 600. par semaine à l'année garantis; accepterais propriété. Deland, 90 S.-Jacques, Main 2423, Cal. 1404M. 256-3

HOTEL de campagne à vendre, route nationale, centre, bon poste, conditions faciles. S'adresser par malle ou sur les lieux. M. Grégoire Lauzon, Plessisville.

HOTEL à vendre, très bon poste, situé à 8 milles de Montréal, achalandé par les touristes, 35 chambres bien meublées, confort, bonne clientèle. Cause de vente: maladie. Vendra conditions faciles. Ecrire Casier 278, La Presse. 258-7

HOTELS près Montréal, bonnes places, peu comptant, conditions faciles. Beauchamp, 297 Mont-Royal. Bélair 7847.

IMPRIMERIE, presse main 6 x 8, caractères, racks et un secrétaire. 211 Providence.

J'AI commerce établi rapportant 75.00 à 100.00 par semaine, vendra pour 3,500.00, stock et bâtisse. 5485 Chateaubriand près Des Carrières ou dimanche. 7980 St-André.

LUDGER BEAUCHAMP

vend, achète, échange; hôtels, tavernes, épiceries, magasins généraux, propriétés, terres, etc. Voyez-le. 297 Mt-Royal Est. Bélair 7847-0437. F

MAGASIN tabac, boutique barbier, faut vendre immédiatement, cause santé. Cherrier 0305. 256-3

MAGASIN de fer. 3364 Notre-Dame Est. Clairval 3140. 16,19,20

MAGASIN de coupons à vendre. S'adresser au No 1991A Ste-Catherine Est. 254-5

MAGASINS de pièces de rechange d'automobile, en bas de la ville, à prix raisonnable. Ecrire case 265 la Presse.

MAGASIN général à vendre ou à échanger pour une épicerie à Montréal. Pour informations, s'adresser à G.-J. Boisvert, Barton, Vermont.

MAGASIN de bijouterie et optique, stock 6,000, vendra à sacrifice 3,500. Cause maladie. Walnut 6284.

MAGASIN de fer. 3364 Notre-Dame est. Clairval 3140. 257-2

MAGASIN tailleur à vendre. Ecrire au Casier 252 La Presse. 257-6

MAGASIN de coupons, logement et garage, belle place d'affaires, sur coin. Bargain. 4720 Marquette. 257-2

MAGASIN général campagne. 50 milles de Montréal, bonne clientèle, bargain pour acheteur sérieux; cause: santé. Ecrire Casier 2420 La Presse. 20,23

MAGASIN de merceries pour hommes à vendre. 1663 Notre-Dame Ouest.

MAGASIN de coupons à vendre, bien achalandé. S'ad. 7234 St-Hubert.

MAGASIN de provision à vendre d'ici 2 jours, bon marché, cause maladie. S'ad. 723 Ontario.

MAGASIN ferronnerie, stock $3,000 York 6549.

MAGASIN de tabac, papeterie, librairie, articles de piété, coiffure, occasion rare. Beauchamp, 297 Mt-Royal E. Bél. 7847-0437.

MAGASIN général situé St-Sulpice, seul magasin général dans la place, chance exceptionnelle pour jeune homme sérieux, $2,500 comptant, balance facile ou acceptera bonne garantie. P.-O. Coulombe, St-Sulpice.

MAGASIN, bon poste, en face église, bureau de poste. Bon marché. Cal. 7077F.

MAGASIN à vendre et boutique, 1462 Ontario Est, coin Frontenac.

MAGASIN de tabac coin de rues, établi depuis 20 ans, propriétaire se retirant d'affaires, vendra à conditions faciles. Prendra automobile ou petite propriété en échange. Est 0215.

82 COMMERCES A VENDRE

COUSINEAU & FILS

VOULEZ-VOUS vendre votre propriété, terre, manufacture, magasin de marchandises ville ou campagne, cigares, etc., nous avons quantité d'acheteurs, venez donner détails.

MAGASINS de nouveautés, cigares, maison avec chambres, magasin général de campagne, plusieurs autres commerces.

MAGASIN de cigares, barber shop moderne, bail 10 ans, coin transfert, tout valant 8,000, prendra propriété en paiement.

PETIT hôtel 15 chambres, beau ménage, bail 50. par mois, le tout valant 2,500, pour 1,100, propriétaire fatigué se retirant.

BANLIEUE. Epicerie licenciée, établie depuis 15 ans, stock 2,599, faisant 500. d'affaires par semaine, propriété 9,000, stock, fixtures 3,000, le tout 10,000. Comptant 5,000, balance facile.

BANLIEUE, marchand de charbon, foin, patates, avec propriété, le tout pour 15,000, 60,000 d'affaires l'an dernier, propriété neuve, moitié comptant.

MAGASIN de bijouterie, nord de la ville, établi depuis plusieurs années, belles fixtures, loyer 60. stock 6,000. 2 hommes pour réparations.

SALON de coiffure, rue commerciale, beau stock, loyer 50. chauffé, place pour 3 chaises de barbier. Prix 1,000.

HOTEL près lignes des Etats-Unis, 14 arpents terrain, jolie maison avec dépendances, 15 appartements meublés, gros ménage, chevaux, voitures, etc., licence 100. par année, 15,000 d'affaires l'an dernier, prix 7,500. Comptant 3,000. Balance à 5%.

CAFE Ste-Catherine centre, licence de bière et vin, 8 salons, grande salle à dîner, bien connu du public. Bonnes conditions. Cousineau Fils, 20 St-Jacques.

MAGASIN de coupons et lingerie à vendre à sacrifice, cause départ. S'ad. 133A Ropery.

MAGASIN de chapeaux en affaires depuis 15 ans, localité idéale, bonnes affaires, on vend parce qu'on ne peut plus s'en occuper. Vendra avec ou sans stock. Bel. 4442, 4275 S.-Laurent.

MAGASIN tabac, coin transfer, affaires $250 par semaine. Qui le veut? Amherst 4284.

MAGASIN à louer avec chapeaux, ouvrage de fantaisie, etc. 6808 St-Hubert. Cal. 3034M.

MAGASIN général, près Montréal, licence, bonne propriété et bonnes affaires. Echangerait pour propriété et comptant. 1488 St-Denis Bélair 0437.

MILTON-SHEFFORD moulin farine pouvoir d'eau, digue ciment, dépendances, bon centre. Henri Gingras, St-Pie Bagot. 20,27

PETITE épicerie, bonnes affaires, avec logement, pas de crédit. Voyez Beauchamp, 297 Mont-Royal. Bélair 7847.

PHARMACIES. Toutes situées à l'angle de rues commerciales. Faisant bonnes affaires. Raison santé. M. Charbonneau, 30 St-Paul Est. 8,11,13,15,18,20

PHARMACIE, bonnes affaires, 3 médecins, 5,000 population, $5,000. Cause maladie. S'ad. Pharmacie Rouleau, Windsor Mills. 13,20

RESTAURANT, aucune offre raisonnable refusée à prompt acheteur. 1784 Ste-Catherine Est. 256-3

RESTAURANT à vendre, cause maladie. 914 Bélanger, Calumet 3185M.

RESTAURANT et ameublement neuf de 3 pièces, 275.00, loyer 20.00. Cause maladie, 406 Bélanger. 257-2

RESTAURANT avec logement, garage automobile, taxi Hudson, ronde de glace. A vendre cause départ. 18 Robin. 258-2

RESTAURANT, vieille place, depuis 8 ans, bon revenu, trois appts arrière; coin Robin et Wolfe. Est 5814. 1750 Wolfe. 257-2

RESTAURANT à vendre, cause autre position, bonne place d'affaires, avec logement. S'ad. 1848 Lasalle, Maisonneuve. 257-2

RESTAURANT à vendre. Faut vendre immédiatement. 591 Craig Est. 256-3

RESTAURANT, boutique de barbier, logis en arrière. 125 Workman. 257-2

RESTAURANT d'affaires, seul entre 3 rues. 4 appts, 1919 Gilford. 256-3

RESTAURANT bien établi à vendre, coin Lafontaine et Bourbonnière. 257-6

RESTAURANT, épicerie avec logement bien éclairé, 7835 St-Denis. Calumet 0692w. 257-2

RESTAURANT à vendre, bonne place pour épicerie; à bon marché. 4417 Brébeuf. 257-2

RESTAURANT à vendre, cause maladie. 234 DeCastelnau, en face église.

RESTAURANT à vendre, petit stock, bon poste, bon marché. 3483 Adam. Tél. Clairval 7381J.

RESTAURANT, épicerie avec logement, loyer 20. Coin de correspondance, 622 Létourneux.

RESTAURANT moderne, 10 square Youville, complètement meublé, place d'affaires idéale. Main 1549.

RESTAURANT à vendre. 4828 Hôtel de Ville. Bélair 7109J. 258-2

RESTAURANT à vendre, fruits, bonbons, faisant bonnes affaires. 501 Roy Est.

RESTAURANT-épicerie, belle localité, truck de livraison. Faites une offre. 1918 Frontenac, Cherrier 0309.

RESTAURANT à vendre, bonne place d'affaires, recettes de 250. à 300. par semaine, cause maladie. 310 Craig Est.

RESTAURANT, station gazoline sur 8 arpents, Voir détails plus haut. Casier 1727, St-Césaire.

RESTAURANT Quick Lunch à vendre, près de la gare. S'ad. 352 Craig Est.

RESTAURANT avec logis établi depuis 8 ans, coin Lafontaine et LaSalle. Cl. 1359. 258-2

RESTAURANT avec logis, coin, 2 vitrines, face école. 138 Marie-Anne Est.

RESTAURANT à vendre, bonnes conditions, cause maladie. 311 Grand Tronc.

RESTAURANT à vendre sur le bord route nationale, maison de brique avec plusieurs bâtisses, 26 arpents en bonne terre et en bois à 3 milles de Sorel, au coin de 4 routes. Dr Laferrière, Sorel.

RESTAURANT à vendre, avec logement en arrière. 6989 Chateaubriand.

RESTAURANT faisant bonnes affaires, bas loyer. Chance, prompt acheteur. Cause départ. 280 St-Georges. Plateau 2021.

RESTAURANT, sacrifice, logement, poulailler, loyer 16.00. 133 Bourget.

RESTAURANT à vendre avec logement, affaires 125.00 par semaine, loyer 25.00. 4969 De Laroche.

RESTAURANT à vendre, logis en arrière. 1622 St-Timothée.

RESTAURANT de bonbons, $200 par semaine d'affaires, près de trois écoles. Obligé de laisser commerce. Casier 253, La Presse.

RESTAURANT-épicerie à vendre, belle localité, affaire comptant 250.00 par semaine d'affaires garanties. 5260 Delorimier.

RESTAURANT. Chance exceptionnelle pour prompt acheteur. Situation commerciale des plus favorables. Grand magasin chauffé, bien meublé en fixtures; aussi fontaine à soda. Placé tout près d'école, couvent et église. Pas d'agent. Westm. 3230. 1869 S.-Jacques.

RESTAURANT, bon coin, 250.00 par semaine. Cause départ. Occasion exceptionnelle. Beauchamp, 197 Mont-Royal. Bélair 7847-0437.

RESTAURANT à vendre, bon marché, cause: départ, bargain. 1901 Visitation.

RESTAURANT à vendre, cause 2 commerces. Est 4417. 258-2

RESTAURANT établi depuis 6 ans, moderne, vend immédiatement, maladie, opération, 150 Ontario Est.

RESTAURANT et logement, face Haute école, 4828 Chambord, près Gilford.

RESTAURANT établi depuis 20 ans, fixtures, glacière, balance, etc., cause maladie. 1858 Beaudry. Est 8090M.

RESTAURANT à vendre faisant bonnes affaires. 1303 Wolfe.

RESTAURANT, stock, logement, bon coin, bargain.255 Villeneuve Est.

RESTAURANT et épicerie à vendre, cause de maladie, S'ad. York 2971M.

RONDE de thé, café, à vendre de suite, cause santé. 1623 Notre-Dame ouest. Westmount 5863. 257-2

ST-HUBERT près St-Zotique, restaurant tabaconiste avec stock et fixtures, 1,000, vendra pour 600.00. Cal. 0231.

SALLE à manger à vendre, élévateur No 3 construction nouvelle. 1460 Chambly, après 7 hrs Clairval 3235F. 258-2

SALLE à manger dans hôtel, toutes installations. Belle affaire pour l'homme voulu, 9 S.-Catherine est. Lancaster 5404.

SALLE à manger à vendre ou à échanger, près des travaux du pont. 1043 Ste-Catherine Est.

SALLE de vues animées à vendre, 6 milles de Montréal. Laprairie. 3141 Ontario E.

SHOE shine à vendre bon marché. 599 Craig est.

82 COMMERCES A VENDRE

TABACONISTE, restaurant, avec fixtures de première classe, bon marché, cause: maladie. 6804 St-Hubert.

TAVERNE à vendre, un des meilleurs postes en ville. Casier 239, la Presse.

TAVERNE coin Ste-Catherine, vraie beauté. Sacrifiera. Propriétaire 4415 Delorimier. 258-2

TAVERNE faisant gros chiffre d'affaires. S'ad. propriétaire, Casier 292, la Presse.

VALET service grosse clientèle, pas concurrence, vendra ou échangera, pour restaurant. 261 Roy.

VERDUN, pharmacie établie depuis 15 ans. Cause de vente: maladie. "Nous Voir". Masse et Gauthier, 3985 Wellington. York 4707.

83 EFFETS BUREAUX, MAG.

BALANCE calculatrice, Toledo, toutes sortes, hachoirs électriques, blocs, registres, glacières. Trudeau, 4367 Papineau, Amherst 6837. 256-13

BALANCE Dayton, presque neuve, 30 lbs, vendra à sacrifice. 5226 Carrière. Betl. 1914J.

CAISSES enregistreuses "National". Nouveaux modèles. Nouveaux perfectionnements. The National Cash Register Co., 122 rue Ste-Catherine Ouest. LAncaster 8203-8204. Un seul bureau. 241-26

CAISSES enregistreuses National de seconde main, à bon marché, garanties 2 ans. Landry Cash Register Co., 4 S.-Laurent. Main 5747. 165-306

CAISSES enregistreuses achetées, vendues, échangées, réparées. Landry & Berthiaume Limitée, 1 Notre-Dame est. Main 4357. 90-706

CAISSES enregistreuses, vitrines d'étalage, comptoirs, balances, dactylotypes, meubles de bureau, etc., à vendre privément. Fraser Frères, 453 rue Saint-Jacques. 20,24,27

COMPTOIRS, show-case, lingerie, à vendre bon marché. 1939 Maisonneuve.

CAISSE enregistreuse National, balances de boucher pesant jusqu'à 30 lbs presque neuves, à bon marché. 360, rue Dorchester ouest.

CLAVIGRAPHES Underwood No 5, $40.00; Remington No 10, $25.00, autres à $15. Coffres-forts à partir de $55.00. Tous garantis en parfait état. Tarshis & Sons Ltd, 450 rue McGill. 13,17,20,24,27,31,3,7,10,14

CLAVIGRAPHES, toutes les marques, demandez notre liste, prix et termes. Canada Typewriter Exchange & Supply Co., 64 St-Jacques.

COMPTOIRS vitrés, casiers muraux, agencements de magasin. Enchères Baillargeon. 20,24

FIXTURES, vitrines murales (wall-cases), petit show-case. 282 Ste-Catherine Est.

FONTAINE à soda avec accessoires complets, bon marché, ainsi que machine pour faire crême à la glace. 534 Ste-Catherine Est. 16,18,20

GLACIERES pour épiciers et bouchers Toutes dimensions, filtration économique, brevetées. Vendues, échangées, louées. Bas prix. Paiements faciles. Ad. Amyot, 2051 rue Valois, Montréal, P.Q. Clair. 0882. 241-L.J.S

HORLOGES enregistreuses (time-recording), machine à additionner Adressograph. Enchères Baillargeon.

MEUBLES de bureau en tout genre, coffres-forts et portes de voûtes. Enchères Baillargeon. 20,23,25

PERCOLATEUR combiné (café-thé-eau chaude) pour restaurant. Enchères Baillargeon.

PETIT show case 8.00, comptoir 5.00, lit 3.00. 5250 Papineau.

2 SHOWS-CASES avec tablettes, 6 x 24½, 774 Ontario Est. 257-2

SHOW-CASE, fixtures tous genres de magasin, salle d'échantillons. Montreal Show-Case Co., 338 Craig Ouest. 30,1,3,6,8,10,13,15,17,20,22,24

84 FOURRURES

BEAU manteau mouton de Perse, garni Alaska, 36 buste, $65.00. Aussi grand choix de qualité supérieure à réduction pour vente immédiate. McComber, 361 Ste-Catherine Ouest. 16,18,20,22

CHANCE extraordinaire, superbe manteau mouton Perse, garni Alaska, 42 buste, 65. payé 175., parfait ordre. 4356 Ste-Catherine, Westmount, près Redfern.

CHIC manteau mouton Perse, garni Alaska, 38 buste, 60.00, parfait ordre. 356 Kensington, Westmount.

MANTEAUX de fourrure, réparations à prix spéciaux durant août; votre manteau sera accepté en échange pour un neuf. Reed, 1481 Amherst, coin Demontigny. 257-2

MANTEAUX mouton de Perse, garnis Alaska, vison, 100., 115., 125., 150., tous 45 pcs longueur, dernière mode, à liquider depuis 115.00. J.-B. Mathieu, 1967 Papineau, près Ontario. 13,20,22

MANTEAUX de mouton, garni alaska, réduits 75.00 et 115.00, aussi qualité insurpassable, 195.00, 225.00, 250.00. Reid, 1481 Amherst, coin Demontigny. 257-2

MANTEAU mouton de Perse à vendre, $95.00. 2149 Lafontaine. Clairval 1151w.

MOUTON garni Alaska, occasion 125.00, seal français, 90.00, rat musqué 175.00, mouton gris garni renard 160.00, réparations, transformations, bon marché. Bélanger, 1207 Amherst, près Dorchester. Est 4148.

OCCASION rare, magnifique manteau mouton, pleines peaux, garni écureuil, 38 buste, bargain. 3634 Ave Parc, apt 4, près Sherbrooke.

85 GRAMOPHONES

GRAMOPHONES, style Victoria, hauteur 42 pouces, automatiques, diamants, 60 sélections, 30.00, garantis. 1432 Amherst, près Ste-Catherine. 166-306

GRAMOPHONES cabinet style Victrola, 30.00, ressort double, automatique, diamant, 60 sélections. 340 Mont-Royal, près Berri. 141-306

GRAMOPHONE, petit Victor, 12.00, avec records. 1432 Amherst, près Ste-Catherine. 140-306

GRAMOPHONE, véritable Columbia, plein cabinet records, à sacrifice. 209 Beaulieu, Ville Emard. 18,20

GRAMOPHONE Console, noyer, comme neuf. Valeur 225.00 pour 55.00, avec sélections. Cause départ. 4573 St-Denis, près Mont-Royal. 215-v.s

GRAMOPHONE à vendre, gros cabinet Console avec 20 sélections; réduit 55.00. 264 Mont-Royal Est.

GRAMOPHONES neufs ou d'occasion, bon marché. Gramophones réparés avec soin, le temps que vous attendez; ouvrage garanti. Records échangés pour des usagés ou neufs. Echange Mont-Royal, Limitée, 718 Est, Mont-Royal, Tél. Amherst 5664. 20,22,25,27,29

VICTOR Victrola, modèle console, acajou, tout comme neuf. Prix antérieur $135. Actuel, $69. $5 comptant et $1.50 par semaine. Layton Bros. Limited, 550 Ste-Catherine ouest. h

36 INST. DE MUSIQUE

A ECHANGER bon terrain pour piano. S'adresser Calumet 0259M.

BON piano cottage, marque américaine, sacrifiera, 125.00. 4282 St-Denis. 257-2

CABINET musique, piano automatique, rouleaux. Echangera commerce. Bélair 2071F.

CAUSE mortalité, piano cottage, grand miroir. 4699 Papineau.

OCCASIONS !

Pianos Automatiques et Ordinaires. Gros assortiment de 80 pianos ordinaires et automatiques de premier ordre, réparés, tous garantis. Les meilleures marques canadiennes et américaines. Valeurs $50 à $295. Automatiques, $295 à $387. Grandes facilités de paiement. Ne manquez pas ces aubaines. Layton Bros. Limited, 550 Ste-Catherine Ouest. 20, 24 hF

PIANO de pratique Williams, caisse ébénacée, beau son. Pourra être échangé contre un neuf au cours de l'année, tous les versements étant crédités. $50 payable $5 comptant et $5 par mois. Layton Bros Limited, 550 Ste-Catherine ouest. h

PIANO automatique avec banc presque neuf, occasion 225.00. Calumet 6251w.

PIANO automatique, moderne, comme neuf, avec rouleaux, banc, à sacrifice. 285.00. 3734 St-Hubert. 106-306

PIANO acajou, légèrement usagé, sacrifiera 160.00. 306 Galt, Verdun. 257-2

PIANO cottage, parfaite condition. Vraie chance, 125.00. 3734 St-Hubert. 106-306

PIANO cottage presque neuf, bon marché. S'adresser 4538 Fabre.

PIANO et set de salon à vendre, 7022 Chateaubriand.

PIANO à vendre. Bélair 8743M. 256-3

PIANO à vendre, style Louis XV presque neuf, offre raisonnable pas refusée. 264 Mont-Royal Est.

PIANO cottage, 496 Demontigny Est, 3ième étage. Est 1243J.

PIANO automatique acajou, 88 notes, vendra pour $500; en parfait ordre. 7018 S.-Denis.

PIANOS droits, à queue, carrés, automatiques, électriques, orgues, harmoniums, bon marché. Enchères Baillargeon. 20,23,25

KODAKS

CAMERAS, vente d'écoulement, de caméras et de lentilles, et stock entier d'accessoires photographiques. Plusieurs à moitié prix. Demandez la liste des occasions. R.-F. Smith, 85 Notre-Dame ouest.

87 MACHINERIE

COMPRESSEURS à air pour garages, $25.00 et plus. Aussi réservons boyaux, etc. Tarshis & Sons Ltd. 450 rue McGill. 13,20,27,3,10

FORETS électriques ¼" et ½" forts et puissants. A bon marché. Electric Motor and Machinery Co., Limited, 417 Saint-Jacques. 252-Mer.S.

MACHINE pour fittage, 4410, aussi machine à border. 736 Marie-Anne. 257-2

MACHINE à tenon, sableuse, scie à rubans, perceuses, mortaiseuse, stickers, arbres de couche, poulies, courroies, etc. Bon terme. Henri Favreau, 1076 Dorchester Est. 18,20

MALAXEUR à béton presque neuf, capacité 1 poche. Calumet 2822J.

MOTEURS électriques 110 v., phase simple, 60 cycles, 1,600 rév. ¼ h.p., 1-3 h.p., ½ h.p., ¾ h.p., 1 h.p., 1½ h.p., 2 h.p., absolument neufs et garantis aux plus bas prix en ville Tarshis and Sons Ltd, 450 McGill. 13,16,18,20,23,25,27,30,1,3,6,8,10,13,15

QUAND vous aurez besoin de machines neuves ou remises au point ou n'importe quel accessoire de machines, mettez-vous en relation avec nous. Nous vous ferons toujours économiser de l'argent. Tarshis & Sons Ltd, 450 rue McGill. 13,20,27,3,10

RABOTEUSE Buzz 12", 60. Scie à ruban 20", 50. Bancs de scie, 25. Moulureuse, quatre têtes, 8 pouces, 400. Grosse raboteuse, 24", 400. Raboteuse et appareilleuse 14" No 8000, 400. Machine Elliott à travailler le bois, 150. Moteurs, tours, forets, raboteuses, façonneuses, fraiseuses, presses à découper, scies à fer, aiguiseuses, machines à fileter les tuyaux, courroies, poulies, enclumes, étaux, outils de toutes sortes. Forets électriques 3-8", 25. McCormick Machinery, 47 Murray.

SABLEUSE de plancher à vendre bon marché. Bélair 6494W.

SOUFFLEURS pour fournaises à l'huile et à charbon. Electric Motor and Machinery Co., Limited, 417 Saint-Jacques. 242-m.j.s

TUYAU DE SECONDE MAIN

GROS stock de ½ à 10 pouces. Aussi valves et fittings, plus bas prix. Louis Pickard, 2011 Papineau, plus haut qu'Ontario. F

88 MATERIAUX DE CONS.

A BON MARCHE

Brique, pierre à bosse, beams d'acier, channels et angles travaillés et posés, soliveaux, bois de carré, planches, portes, châssis, planchers de bois franc, système de chauffage à eau chaude et vapeur. W. Lajeunesse & Cie, démolisseurs, 688 Notre-Dame Est. Cherrier 3311. 246-20 F

ACIER DE CONSTRUCTION

Poutres, colonnes, fer angle, channels, fer rond, rails, tuyaux seconde main, plus bas prix. Louis Pickard, 2011 Papineau, plus haut qu'Ontario. F

FIXTURES électriques, convenant bien pour contracteur, doivent être vendues, faites une offre, 1056 Ste-Catherine E. 17,19,20

MATERIAUX USAGES

Briques, pierre de taille, de "Rubble", fournaises à eau chaude, radiateurs, tanks, bois de construction, bois de charpente, portes, châssis, portes de garages, division de bureaux, coffre-fort, bois franc pour plancher, etc. J.-A. Major, Limited, Main 3375; clos, 60 Mullins. York 3591. F

PORTES de garage 8 x 8 à $16 la paire. Portes d'intérieur $2.50 chacune. 1450 Avenue Papineau. 18,20

POUR extra bon marché J. Rochon Ltée matériaux tous genres, 2036 Hôtel-de-Ville. Lancaster 7510. 20,22,24,25

89 MOTEURS ET YACHTS

BELIVEAU, 335 St-Jacques — Super-Elto, Universal, Scripps, Frisbie, accessoires, réparations. 253-15

LE MOTEUR portatif (Johnson), Le vrai moteur de course. Perfection Motor Co., 380 St-Jacques. 242-m.j.s

MOTEUR portatif, 2 cylindres pour chaloupe, 2 mois d'usage, vendra à sacrifice. S'ad. L.-H. Beaudet, 4598 Saint-Denis. 257-2

MOTEURS EVINRUDE détachables, nouveaux modèles sensationnels. Légers, rapides, robustes, différents. Deux à huit chevaux. Catalogues gratuits. Drolet 311-F, édifice Shaughnessy. 242-m.j.s

90 OEUFS ET VOLAILLES

CELA ne prend pas plus que 8 à 10 jours pour engraisser les volailles avec notre moulée Purina. F. Gobeille & Cie, 5298 Henri-Julien, Montréal. 16,17,20,22,24,27,29,31,3

PLYMOUTH Rocks, coq game, nids, nourriture. Le tout 20. Cl. 6906F.

POULES et poulettes à vendre. Spécial cette semaine: 2 poules et un coq Plymouth Rock Barré à $12.00 livrés. Pour tous autres renseignements s'adresser à la Brook Poultry Farm, Sutton, Qué.

POULETTES Wyandottes et Leghorns blanches. Records officiels R.O.P. A.-A. Lapointe, Chambly Bassin, Qué. 16,20

91 RADIOS

FRESHMAN, 5 lampes, storage batteries, 2 batteries B, haut-parleur, 50.00. 8460 St-Denis.

NEUTRODINE Gilfillin Bros radio à 5 lampes, haut-parleur, écouteur, chargeur pour batteries, ainsi qu'accumulateurs A et B presque neuf. E. Lemay, 1745 St-Hubert.

RADIOLA Supert hétérodyne, 6 lampes, haut-parleurs, articles d'ameublement. 173 De Castelnau.

92 VETEMENTS

AUBAINES dans habits, pardessus printemps pour hommes et garçons, pantalons, breeches neufs et presque neufs, vendra à n'importe quel prix. 912 Ste-Catherine Est et 286 Mont-Royal Est. 256-3

BELLE soutane neuve pour enfant de choeur, une rouge, une noire, pouvant être portée jusqu'à 12 à 16 ans. Aussi beau surplis. A. Drolet 201 Ave. Notre-Dame de Grâces.

COMPLETS pour hommes toutes tailles et couleurs, 3.00 et plus. Pantalons, 1.00 et plus. Gilets, 50c. Vestons, 1.50. Vêtements pour garçonnets, presque neufs, à bon marché. 19A Ontario Est. 257-2

COMPLETS, paletots, vente merveilleuse, 4.00 et plus; pantalons 1.00. Ne manquez pas cela. 70 Dorchester O. 257-2

HABITS d'hommes et paletots d'automne, pantalons 1.00, 4.00 en montant, pantalons légèrement usagés. 610 Notre-Dame ouest. 257-2

MANTEAUX, robes, chapeaux à vendre bon marché. Cause de deuil. 384A S.-Antoine.

UN costume d'automne, 2 beaux manteaux garnis de fourrure. Le tout très bon marché, cause de deuil. 4656 Berri.

IMMEUBLES

94 A ECHANGER

A ECHANGER 9 lots, 25 x 90, Deboucheville, quartier Mercier, Montréal. Pour Chevrolet Sedan 1926 ou 1927, ses lots sont payés. Adresse Henri Bertrand, Dalhousie Sta., Qué.

A ECHANGER. Magasin de tabac et argent pour propriété claire d'hypothèque. S'ad. 6933 St-Hubert.

BARGAIN, Devilliers, Côte St-Paul, 9 flats, neufs échangerait pour plus petite propriété. Laframboise, 4502 Mentana. Bél. 8958. 258-3

BARGAIN.—J'ai client avec terrain rue Christophe-Colomb en face de l'église St-Etienne, clair d'hypothèque pour propriété rue St-Denis. Laframboise, 4502 Mentana. Bélair 8958. 258-3

BARGAIN.—DeLaroche, près DeFleurimont, 4 logements, 3 pièces. Prix, $5,500. Revenu $600. Hypothèque $3,000 à 6½%. Prendrait $1,000.00 de terrain et $1,500. en argent. Laframboise, 4502 Mentana. Bélair 8958. 258-3

BARGAIN—Rivard, près Mont-Royal, 6 flats, revenu $2,664. Prix 18,000. Prendra petite propriété en échange. Laframboise, 4502 Mentana. Bélair 8958. 258-3

COIN Coursol et Fulford, deux propriétés, un magasin, 4 logements, revenus 1,200.00, prix 9,500. Accepterais propriété de campagne ou terrain. Plateau 2930 le jour seulement. 258-2

DEUX propriétés qu'on échangera pour n'importe quoi avec peu comptant. Petit & Petit, Limitée, 743 Mont-Royal Est. 20,22,24

ECHANGERAI maison ville, 3 logis, pour maison campagne, près haut Ste-Rose, Lac St-Louis, 3502 Adam.

EPICERIE, pas de crédit, échangerait pour propriété, maladie. Beauchamp, 297 Mont-Royal. Bélair 7847.

J'AI plusieurs bargains en mains. Venez me voir. Laframboise 4502 Mentana. Bél. 8958. 258-3

Colonnes des Immeubles

104 MAISON A VENDRE

L. P. RENAUD,

68 St-Jacques. Main 5697

TERRAIN à grand sacrifice, prêt à bâtir, à 250.00. Comptant 25.00, la balance au gré de l'acheteur.

BARGAIN dans Immaculée-Conception, près Marie-Anne, 5 logements, revenu 1,500; prix 12,500, comptant 4,000.

MAISON neuve, un étage, bien fini, 500.00 comptant. Balance comme petit loyer.

BOUL. Décarie. Grand Bargain. Maison neuve moderne. Revenu, 2240.00. Prix 22000.00. Comptant 7000.00.

RUE Mont-Royal, près Delaroche. Revenu 3060.00, prix 30000.00. Comptant 10,000.00.

BERRI, près Roy, moderne, 12 logements, revenu 3768.00, prix 30,000.00 moitié comptant.

NICOLET, près Adam, prix 5200.00, 2 étages, 2 logements.

SIXIEME Ave, Rosemont, 3 étages, 7 appartements modernes, prix 8000.00. Comptant 3000.00.

CARRIERES, moderne, 2 étages, 2 logements, prix 5250.00, comptant 2500.00.

COTTAGE, finition en chêne, 8 appts, 1,500.00 comptant. Prix 5000.00.

24ième Ave Rosemont, maison, 2,000, 300, balance 25.00 par mois.

BARGAIN, Delaroche, paroisse Saint-Stanislas, maison neuve, toute louée, prix 12,000.00. Comptant 5,000.00.

2 ETAGES, 2 logements, 5 appartements, prix 3000.00, comptant 500.00.

L. P. RENAUD, 68 St-Jacques, Main 5697. Soirs et dimanches, 3321 Boul Rosemont. Clairval 0248. F

94 A ECHANGER

MAGASIN de tabac, shoe shine, coin rue établi depuis 20 ans, échangerait pour garage, station gazoline, propriété. Loiselle Ltée, 5202 S.-Laurent. Bél. 9678.

NOUS avons en mains propriétés de 2, 3 étages, bien situées, à échanger pour commerce, balance prix de vente, terrains, terres, petites propriétés de campagne. Loiselle, Limitée, 5202 St-Laurent. Bélair 9678. 258-6

ORLEANS, 3 logements, accepterait terrain ou automobile en échange. 2526 Orléans. Clairval 5840.

PAPINEAU près Beaubien, 2 étages, 3 logements, 1 magasin, revenu 900.00, pour auto et argent. 7017 Boyer, après 7 hrs p.m.

POSTE de taxi avec chars, 2 camions à bascule de 5 tonnes et contrat, prendrait propriété en échange. Westmount 2363.

SALON coiffure, valeur 5,000, bien établi, à échanger pour propriété. Loiselle Ltée, 5202 St-Laurent. Bélair 9678.

95 A VENDRE OU ECH.

ADAM, près église de Viauville, 5 logis, terrain, rue Létourneux ou Sainte-Catherine. Propriétaire, Clairval 0888.

11 APPTS, chambres toutes louées; échangerait pour 4 appts. 2007 Dorion, coin Ontario.

ARGENT à prêter, 6 et 6½% première hypothèque. Bél. 7286w. 258-6

A VENDRE ou échanger pour maison de campagne, ou terrain avec argent, 5 logements neufs, extension, Papineau près Mt-Royal. 578 Sherbrooke, matin, soir Est 3259. 17,19,20

A VILLE LASALLE, près Lachine, maison campagne, commodités ville, gaz, bain, électricité, garage, terrain 90 x 80, près du lac St-Louis, 19 rue Bélanger.

A VENDRE ou à échanger pour maison de rapport, terrain à Longueuil, centre de la ville, coin S.-Charles et Guilbeau, superficie totale 43797 pds. Horace Maillé, 5142 Boul. S.-Laurent.

BEAU grand cottage Chemin Ste-Catherine, moderne avec grand terrain, garage pour 2 machines, chauffé, belle place, un coin, belle occasion, condition facile. S'ad. Atlantic 1850. 20,27,3,10

BELOEIL VILLAGE. A vendre ou échanger, maison d'hiver et d'été, 8 appartements, eau, électricité, terrain 110 x 115, beaux arbres, framboisiers, fraisiers, fleurs de toutes sortes. Jardinières, balançoires, fauteuils, outils pour jardin, hangar, poulailler, tout en parfait ordre. S'adr. Joseph Dupont, Beloeil Village, ou L. Larue, Clairval 6431.

BERRI. Six logements bon ordre, échangerait pour petit cottage à Outremont. 2117 St-André, près Ontario, 3 à midi.

BONNE petite terre avec roulant, beau site, près de Montréal, prendra propriété. York 2820.

BONNE propriété neuve, près boul. St-Joseph, prendra terrain central en paiement. Durocher, 26 S.-Jacques. Main 3388.

BORDEAUX, 3 logements, 2 magasins, argent 10,000. Echangerait. Atl. 6864.

BOYER près Beaubien, 2 étages, 3 logements, revenu 660.00. Prix 5500. Main 2798. Clairval 4238w.

DAVIDSON, près Ste-Catherine, 6 logis, revenu $1,400, prendrait autos en échange. Cherrier 4222. 20,23,25

DROLET, 2 logements, chauffage, garage pour terre avec roulant. 8165 Casgrain.

EPICERIE à vendre ou échanger, coin, bonne place d'affaires, loyer bas. 7373 Boyer.

EPICERIE licenciée, étal boucher, loyer bas avec logements. Echangerais pour petite propriété. Cherrier 6285.

GUIBOURG, 4 lots à vendre ou échanger pour une petite terre près d'un lac. S'ad. 5831 Papineau.

HENRI-JULIEN, près Villeray, 2 étages, neuf, comptant $1,000, hypothèque 3,300; prendra terrain pour la balance. Tél. Main 5388.

HOTEL VENDRE OU ECHANGER

pour épicerie avec propriété si possible, occasion exceptionnelle. Beauchamp, 297 Mont-Royal-Est. Bél. 7847-0437. F

JOLIETTE, près Ontario, 25 front x 120, 5 logements. Pas d'agents. Bél. 3420.

LAVAL 3650. Cottage pierre et brique, 9 pièces, fournaise, cave cimentée. Dr Aubey. Atlantic 7986. 16,18,20

15 LOGIS, 2 magasins, bien bâtis, revenu $4,000, prendrait grande terre avec stock. J Drouin, 4853 Garnier.

MAGASIN général avec propriété établi depuis 50 ans dans village S.-Sulpice à vendre ou échanger. 2014 Gauthier. Tél. Amherst 1010.

MAISON appartements rue Mackay, 24 logements, revenu 17,000. Prix 130,000. Uptown 6838. 11,13,15,17,20

MAISON à St-Thomas de Joliette, à vendre ou à échanger, près de la gare et de l'église, pour propriété de ville. S'adresser à 1431 Ste-Catherine Est.

MONTREAL-Nord, 3000.00, cottage Angus Park; rue Eglise, 5 appts, échangera pour petit auto sedan 1925-26, et argent. Corbeil. Calumet 1174W.

N. D. G., MARCIL, six logements, près Sherbrooke. Bon marché. Atl. 6864.

PROPRIETE de neuf logements à échanger pour une terre. Durocher, 26 S.-Jacques. Main 3388.

PROPRIETE de campagne située à 36 milles de Montréal, à vendre ou à échanger pour maison de 2 étages à Montréal. Amherst 9235. 257-2

RIGAUD, Qué., magasin avec logis, situé dans coeur de la ville, bargain pour prompt acheteur. P.-H. Lefebvre, Rigaud.

S.-ANDRE, 16 logis, revenu $6525.00 pour terre avec roulant, ou commerce de campagne. 4509 S.-Denis. Bélair 1593.

ST-CHARLES, cottage, 6 chambres, terrain 75 x 100, entouré d'arbres, 8 pommiers, 3 pruniers, garage, poulailler, vignes, pelouse, bargain $5,500. Calumet 8642. 258-2

ST-GERARD, près Jarry, 25 pieds front, 4 logements. A vendre ou échanger. Bél. 3420.

S.-HUBERT, près Mt-Royal, 2 étages, échangerait pour un étage ou deux 2 étages, bon marché. Bel. 1926.

SIX logements dans le centre, près Dupuis; gros revenu. Echangerait pour hôtel, taverne ou autre commerce. 297 Mont-Royal Est. Bélair 7847.

TERRAIN à vendre ou échanger pour machine ou petite propriété. S'ad. Cal. 5600.

TERRAIN à vendre ou à échanger pour propriétés. S'ad. 77 rue du Couvent Main 1345 ou le soir. Westmount 5836F

TERRE dans le village, bien bâtie à échanger pour propriété. Sanaregret, Lachenaie.

VERDUN, cinquième avenue, près Chemin Lasalle, 37½ front, 6 logements modernes, gros revenu. Atlantic 6656.

104 MAISON A VENDRE

BERNIER & BERNIER

AIRD, près Ste-Catherine, propriété neuve, 5 logements, construction 29 x 55, cave, système chauffage. Prix, 12,500. Vraie chance.

BENNETT, coin de ruelle Ste-Catherine, 3 grands logements 10 pièces chacun. Prix 15,000. Chauffage chaque logement.

ADAM près Valois, 3 étages, logements, prix 9000. Comptant 2000, balance 250.00 par année 6%, pas d'hypothèque. Vraie chance.

WILLIAM-DAVID, propriété neuve, 4 logements. Prix 11,000. Comptant 2500, balance 300.00 par année 6%. Pas d'hypothèque.

VALOIS, près Ontario, 5 logements. Prix 10,000. Claire d'hypothèque. Comptant 2000, balance 200.00 par année. Vraie chance pour celui qui veut acheter.

STE-CATHERINE, magnifique propriété neuve, 1 magasin, 2 logements brique solide, charpente fer. Prix 18,000. Conditions raisonnables pour celui qui voudrait s'établir.

ONTARIO, magnifique coin, 12 logements, 3 magasins, prix 38,000. Echangerait pour terre, commerce de campagne, etc.

BOURBONNIERE, 2 terrains entre Rouen et Hochelaga. 500.00 chacun.

LAFONTAINE, Maisonneuve, quelques terrains bien situés à 90c le pied.

BLVD MORGAN, magnifique coin de rue, soit Lafontaine ou Adam, vendrait à 1.20 le pied. Ces terrains sont les meilleur marché que vous pouvez trouver dans l'est.

NOUS avons une quantité de propriétés à échanger pour terres de campagne avec roulant; aussi quelques-unes pour magasin général de campagne. Si vous êtes anxieux de faire un bon marché, écrivez-nous.

BERNIER & BERNIER, 2574 Ontario Est. Tél. Clairval 1912. F

95 A VENDRE OU ECH.

VILLAGE Longue Pointe, échangera pour restaurant. BElair 8494W.

96 A VENDRE OU A LOUER

AHUNTSIC près tramways, cottage ou flats, conditions faciles. Lancaster 7829. 6,13,20,27

AHUNTSIC. Cottage à louer ou à vendre. 10844 St-Hubert. S'ad. Atl. 0196.

AVENUE DU PARC 5238, résidence, 11 pièces, jardin, superficie 4367 pieds. Bon poste pour médecin ou pour bâtir maison de rapport. Ecrire au propriétaire, Henri E. Morin, appartement No 3, 670 rue Sherbrooke ouest. 25,27,30,3,6,10,13,17,20,24,27,31

DANDURAND 2633 maison un étage, 6 appts vendra pour 2,300.00. Voir et s'ad. 2598 Blvd Rosemont.

DELORIMIER 6404 à 6410, 2ième étage, maison neuve, 6 appartements modernes, bois dur, bijou de maison et garage. S'ad. sur les lieux. 257-2

MONTREAL-NORD, deux étages, jardin, poulailler, près eau et chars. Considérera échange. Calumet 3320W.

97 ARGENT DEMANDE

BESOIN 1000.00, 2000.00 7% première hypothèque. Casier 255 La Presse. 257-2

BESOIN de 9000, première hypothèque, paiera 6½%. Clairval 4238w.

DEMANDE 500 à 5,000, 6%, première hypothèque. Casier 2411 la "Presse". 6,13,20,27

DEMANDE 1500, 2000, 3500, 7% première hypothèque. Notaire Corbeil, 92 Notre-Dame est. Main 6834. 20,23

DEUXIEME hypothèque, $800, bien garantie, 7%, à vendre. Casier 275, la Presse.

EMPRUNTERA $2,000 et plus, première hypothèque. 7074 Des Ecores, près Bélanger. Calumet 9672J.

EMPRUNTERAIS 4200, 1ère hypothèque, sur propriété 3 étages. Cal. 9008w. 257-2

EMPRUNTERAIS $3700, 1ère hypothèque, sur propriété 3 étages, dans Hochelaga. Amherst 3667. 257-2

EMPRUNTERA 35,000, 1ère hypothèque sur propriété commerciale S.-Jean, Québec. Petit & Petit, Limitée, 743 Mont-Royal Est. Amherst 3667. 258-2

EMPRUNTERAIS 4200, 1ère hypothèque sur propriété 3 étages. Cal. 9008w. 258-2

EMPRUNTERAIS $3700, 1ère hypothèque sur propriété 3 étages dans Hochelaga. Amherst 3667. 258-2

$1,000, 2,000, sur 2ème hypothèque, paiera bonus. Armand Beaudoin, notaire, Harbour 2601. 258-2

1800, demandés, première hypothèque, 6324 Casgrain. Cal. 7046f.

2,000.00 à 2,500.00 pour un an, paiera 20% intérêt. S'ad. dimanche 7985 St-André.

2,000, 2ième hypothèque, paiera bonus, 7017 Boyer, après 7 hrs p.m.

$2000 en première sur cottage, 29 St-Julien, Montréal-Nord, terrain 60 x 85, valeur 7,000. Laframboise, Belair 8958. 258-3

3000.00 en deuxième après 9000.00, garantie assurée. 4575 Marquette. Amherst 2639.

3,000.00 à 3,500.00, première hypothèque, six logis, Montréal. Gagnier, 6587 Boyer, Calumet 3992w.

4,000.00 à 6%, 1ère hypothèque, sans commission. Amh. 7533.

5,000 demandés en première hypothèque sur cinq logements, boulevard S.-Denis, immédiatement. Propriétaire, 5176 St-Denis. Bélair 7847-0437.

98 ARGENT A PRETER

ABANDONNEZ-NOUS dettes, troubles, ennuis. Avançons argent, régions créanciers, saisies Loi Lacombe. 414 Mont-Royal Est. 16,18,20

ABSOLU règlement troubles, dettes. Régions créanciers. Empêchons saisie salaire. Paiements par semaine. 223 St-Jacques. Bureau 34. 16,18,20

ACHETE bijoux, fourrures, etc., privilège de rachat. W. Gauvin, 76 Saint-Jacques. 256-12

ACHETONS balances prix de vente. Prêts hypothécaires. Couture. Harb. 3254. 109-366

A. JETTE & CIE, 59 Notre-Dame ouest, courtiers en immeubles, experts en propriétés. Etablis 1835. Prêts première et deuxième hypothèques, propriétés en construction, achetons hypothèques, balances de prix de vente. 90-305

A PRETER sur automobile, contrats, taxis, bijoux, fourrures ou toutes autres valeurs. Bélair 2490. 253-6

A PRETER sur hypothèque divers montants, taux courant. Notaire Oscar Théorêt, 20 St-Jacques. Main 0803. 9,11,13,16,18,20

ARGENT 6%. Lippé, notaire, 11 Place d'Armes, Main 3228. 251-26

ARGENT à prêter 6%, 1ère, 2ème hypothèques. Prêts temporaires; aussi sur billets. Liberté de choix du notaire. Jean Beetz, 11 Notre-Dame ouest. Main 1389. 254-5

ARGENT à prêter sur hypothèque, 6%, propriété de ville. S'adresser à Biron & Poirier, notaires, 35 St-Jacques. 258-26

ARGENT 6, 6½, première hypothèque. Notaire Nault, 97, S.-Jacques. Harbour 5020.

ARGENT première hypothèque, 6%. Leblanc, 97 St-Jacques. Harbour 7250. 164-306

ARGENT à prêter, 6½ et 6%, maisons finies ou en construction. Ernest Jasmin, 92 Notre-Dame est. Tél. Main 6291. 16,18,20,23,25,27,30

ARGENT à prêter, 6½ et 6%, maisons finies ou en construction. Ernest Jasmin, 92 Notre-Dame est. Tél. Main 6291. 216-m.j.s

A 6%, sur propriétés, terres. Achète hypothèque, débentures. Notaire Legault, 17 S.-Jacques. Harbour 4769. 230-306

AVEZ-VOUS capital à faire augmenter très vite? Nous donnons 10% et bonus à ceux qui déposent des argents chez nous pour fin de prêt. Nous prêtons aussi sur bijoux, billet, articles de ménage. S'ad. boîte 192, Station H.

BELANGER & BELANGER, notaires, 30 St-Jacques. Main 1859. Prêts hypothécaires. 44-306

BOHEMIER, J. H. A., notaire, argent à prêter 1ère hypothèque. 99 S.-Jacques. Harbour 4026. 49-358

CREDIT FONCIER F'CO CANADIEN

Etabli 1880. Actif $51,700,000. Prêts sur première hypothèque. Taux avantageux, réalisation rapide. Pas de commission à payer. Liberté de choix du notaire et de l'agent d'assurance. S'ad. 35 rue St-Jacques. Tél. Harbour 2226. 255-26 F

COLONNES des IMMEUBLES

104 MAISON A VENDRE

COMPTOIR BELLEROSE

AVANTAGEUX rues Berri, Drolet, dans le Boulevard, 20 maisons en voie de construction, 3 logements, 2 étages, frontage de 30 pieds, cave cimentée, système, armoire vitrée, planche à repasser, plomberie de première classe, bijou de maison. Comptant 2,000, balance facile.

DESIREZ-VOUS acheter dans le Boulevard St-Denis, nous avons le plus beau choix de propriétés dans le Boulevard, des 20 pieds, 25 pieds, 30 pieds de frontage. Maisons neuves, modernes qui peuvent être achetées avantageusement avec peu de comptant et balance facile. Si vous voulez acheter dans le boulevard adressez-vous à nous, car nous sommes reconnus comme les plus forts vendeurs de propriétés du Boulevard.

DESIREZ-VOUS acheter dans Rosemont, nous avons le plus beau choix de propriétés neuves à vendre, 2 étages, 3 étages, modernes, cave cimentée, système, qui peuvent être achetées avec peu de comptant, balance facile. Si vous voulez faire des bons marchés, téléphonez-nous, nous sommes à votre service.

4,500. Delaroche, logements et magasin, rapportent 648. Comptant 800, balance facile.

5,000. Bordeaux, 4 logements, rapportent 720. Comptant 1,500, balance facile.

5,000. Chateaubriand, 3 logements, rapportent 636. Comptant 1,000, balance facile.

5,400. St-Gérard, 2 logements, maison neuve. Comptant 1,000. Prendrait terrain.

5,500. DeGaspé, 2 logements. Comptant 1,000. Prendrait auto.

5,500. Henri-Julien, 2 logements. Comptant 1,000. Prendrait terrain.

5,700. Garnier, 2 logements, maison neuve, 6 pièces. Comptant 1,500, balance facile.

5,700. DeGrandpré, 5 pièces. Comptant 1,500, balance facile.

5,800. Casgrain, 2 logements, rapportent 768. Comptant 1,000. Prendrait auto.

6,600. Garnier, 2 logements, maison neuve. Comptant 2,000, balance facile.

6,000. Bordeaux, 2 logements, rapportent 720. Comptant 2,000, balance facile.

6,200. Des Erables, 3 logements, rapportent 720. Comptant 1,500, balance facile.

6,800. Chambord, 3 logements, maison neuve. Comptant 1,500, balance facile.

7,000. Chateaubriand, 4 logements. Comptant 2,000, balance facile; rapporte 840.

7,200. Jarry, 2 logements, bonne maison. Comptant 2,000; rapportent 852; balance facile.

7,500. Cartier, 3 logements. Comptant 1,500; rapportent 840; balance facile.

8,000. Delorimier, 3 logements, rapportent 960. Comptant 3,000. Bonne maison.

8,000. Rosemont, 3 logements, maison neuve, rapportent 960. Comptant 1,500. Prendrait terrain.

8,400. Gilford, 3 logements, 6 appartements, rapportent 960. Comptant 2,000.

8,500. Boyer, 3 logements, frontage 30 pds. Comptant 2,000. Maison neuve.

8,500. Berri, 3 logements, 6 pièces. Comptant 1,500. Bonne maison.

8,500. Rosemont, 9ème, 4 logements, rapportent 1,044. Comptant 2,000. Prendrait terrain.

8,600. Bordeaux, 5 logements, rapportent 1,080. Comptant 3,000. Bonne maison.

8,600. Chabot, 3 logements, rapportent 1,080. Comptant 1,000, balance facile.

8,600. Rosemont, 10ème, 5 logements. Comptant 2,000. Prendrait 1,500, terrain.

8,800. Pontiac, 4 logements, rapportent 1,032. Comptant 4,500, paroisse St-Sacrement.

9,300. Denormanville, 4 logements, rapportent 1,188. Comptant 3,000, balance facile.

9,400. Messier, 6 logements. Comptant 1,500; rapportent 1,080. Prendrait auto.

9,500. Mozart, 3 logements, maison neuve. Comptant 2,000. Prendrait terrain.

9,500. Delanaudière, maison neuve. Comptant 2,000. Prendrait terrain, auto.

9,900. Garnier, 3 logements, rapportent 1,344. Comptant 2,000, balance facile.

9,900. St-Hubert, 2 logements, 1 magasin. Comptant 2,500. Echangerait.

10,500. Bélanger, 6 logements, rapportent 1,380. Comptant 2,000, balance facile.

10,900. Marquette, 3 logements, rapportent 1,380. Comptant 2,000, balance facile.

11,400. Bordeaux, près Marie-Anne, 3 logements, 1 magasin. Bonne maison. Comptant 5,000.

11,500. Berri, 5 logements, maison neuve. Comptant 2,500, balance facile.

12,300. Berri, maison neuve, sortie de garage sur la rue, moderne. Comptant 3,000. Prendrait terrain.

12,500. Fabre, 5 logements, près Laurier. Comptant 3,000, balance facile.

12,500. Berri, 5 logements, frontage 30 pds, maison neuve. Comptant 3,000, balance facile.

12,800. St-Denis, 5 logements, maison neuve. Comptant 3,000. Prendrait terrain.

13,000. Verdun, 6 logements, rapportent 1,776, maison neuve. Comptant 3,000, balance facile.

14,400. St-Denis, 5 logements, maison neuve, rapportent 1,606; bijou de maison. Comptant 4,000. Prendrait terrain.

14,500. Messier, 5 logements, frontage 32 pieds. Comptant 3,000. Prendrait terrain ou petite propriété.

15,000. Delanaudière, 5 logements, maison neuve. Comptant 3,000. Prendrait terrain.

15,500. St-Denis, maison 5 logements, bijou de propriété. Comptant 3,000, balance facile.

16,800. C.-Colomb, près boul. St-Joseph, 6 logements, frontage 31 pds. Comptant 3,000, balance facile.

17,500. St-Denis, 6 logements, frontage 32 pds. Comptant 5,000. Bijou de maison. Prendrait terrain.

COMPTOIR BELLEROSE, 1550 St-Denis. Est 4468. F

98 ARGENT A PRETER

FONDEE en 1907. On prête de l'argent sur diamants, bijouterie ou tout article de valeur. Billets bons pour un an. Ross Vineberg, prêteur sur gages autorisé par le gouvernement. 51 Craig ouest. 117-308

Hypothèques Négociées à 6%

Ernest Jasmin. 92 Notre-Dame Est. Tél. Main 6291. 20, 27 F

MONTREAL LOAN & MORTGAGE Co.

Prêts première hypothèque, district Montréal seulement, intérêts taux courants. Paiements faciles. 159 S.-Jacques, chambre 14, Harbour 1675. Aucune commission chargée. 244-m.j.s

NOUS PRETONS en première et deuxième hypothèques, achetons hypothèques et balances de prix de vente. Ethier et Langevin, 97 St-Jacques. Harbour 1114. 238-39

NOUS achetons les balances prix de vente. Ecrire casier 266 La Presse.

NOUS prêtons de l'argent pour payer les taxes de propriété, sans obligation. S'adresser A. Jetté & Cie, 50 Notre-Dame ouest, chambre 52, Main 7057. 257-3

PARTICULIER prêterait 6,000.00 à 6½ sur une bonne garantie, pas d'agents. York 8701J.

104 MAISON A VENDRE

J. E. FLEURY

CAL. 4042. 304 DECASTELNAU

4,000. Henri-Julien, 2 étages. Bâtie neuf par le propriétaire. Besoin d'argent, 1,000.

4,600. Drolet, 2 étages, bien loué. Comptant 1,000, balance facile.

4,300. Rivard près Rachel, 2 étages, comptant 1,000. Balance facile.

5,500. Châteaubriand, 2 étages, deux de 6 appartements, comptant 1,000.

5,000. De Gaspé, 2 de 6 appartements, moderne, comptant 1,000.

6,000. Denormanville, 3 logements, comptant 1,000, balance facile.

6,200. Chambord, 2 étages, moderne. Comptant 1,000. Balance facile.

6,200. BERRI, 2 étages, neuf, solide, cave 7 pieds, cimentée. Comptant 2,000.

6,500. Bélanger, près St-Laurent, 2 étages, 2 logements, éclairés par ruelle à côté, 1,000 comptant, balance facile, prendrait sedan 1,000. Vrai bargain.

3,800 Chateaubriand, 2 logements, comptant 1,000. Balance facile.

6,000. Coin Esplanade et Atlantic, bâtie neuf, 2 de 6, chaque appartement éclairé avec un châssis, moderne. Comptant 2,000.

7,000. Bâtie neuf, 30-45, bien louée, 4 logements, rue Lajeunesse. Rapporte 912. Comptant 1,500. Balance se paie par les loyers.

RUE ST-DENIS, 2 étages, neuf, 2 logements, cave 7, cimentée, bien louée, 8,200. Belle propriété.

ECHANGERAI bâtisse rue Boyer, bâtie 30 par 50, trois logements pour propriété rue St-Denis, boulevard, 2 étages.

11,000. Gilford, 2 étages, près Delorimier, en face église S.-Pierre Claver, collège et couvent. Beau placement.

15,000. St-Denis, Boulevard, 5 logements, près Bélanger, prendra une terre en échange près Montréal avec ou sans roulant.

13,000. Delorimier, 5 logements, neuf, bien louée. Comptant 4,000.

ROSEMONT. J'ai plusieurs propriétés de 2 et 3 étages. Peu de comptant. Balance facile et plusieurs échanges.

BERRI, près des Pères St-Sacrement, 2 propriétés de 3 logements chacune, de 6 et 7 et appartements à vendre séparément ou en bloc au prix de 10,300 chacune avec peu de comptant pour vente rapide.

HENRI-JULIEN, maison neuve de 2 étages, avec épicerie dans le bas, place d'avenir, le propriétaire étant malade, vendra pour le prix de 4,500, comprenant épicerie et propriété. Faut vendre.

AVIS aux propriétaires. J'ai des clients avec de l'argent, qui échangeraient automobiles, terres, bons clos de bois et charbon, tavernes et commerces de toutes sortes. La meilleure place pour faire un marché rapide voyez J.-E. Fleury, Calumet 4042, 304 De Castelnau. F

98 ARGENT A PRETER

PRETS sur 2ème hypothèque, avances pour arrérages de taxes remboursables par versements mensuels. Crédit Canadien Incorporé, 39 St-Jacques. 242-26

PRETS de $50 à $5,000 aux salariés et hommes de professions libérales. Aussi sur effets de commerce, hypothèques, balances de prix de vente, propriétés, loyer et pour payer taxes. Remboursements à la semaine ou au mois. Thrift Plan Industrial Loan and Investment Corporation, 152 rue Peel, angle Ste-Catherine. Lancaster 9400. 15,17,20,22,24,27

PRETS hypothèques, maisons finies ou en construction; achats de balances de prix de vente ou d'hypothèques. Aussi propriétés à vendre. Notaire Ernest Jasmin, 92 rue Notre-Dame Est. Main 6291. 20,27

PRETERONS RAPIDEMENT 1,000 à 500,000, positivement 6%, sur cottages, flats, appartements, constructions ou renouvellements, 60% valeur réelle. Samuel Lepage, 20 St-Jacques. Main 6226. 134-306

THE TRUST AND LOAN Company of Canada. Incorporée en 1843. Argent à prêter sur des propriétés bâties aux taux courants. Sans commission. S'adresser directement, Chambre 12, 30 rue St-Jacques. Main 5672. 30,3,6,10,13,17,20,24,27,31

TRANSPORTERA deuxième hypothèque 500.00; donnera bonus. Amherst 3667. 17,19,20

UN particulier prête rapidement de 100 à 500. Remboursement au mois ou à la semaine. Casier 2415, La Presse. 16,18,20

500 à 6000. Immédiatement, notaire Nault, 97 S.-Jacques. Harbour 5020.

500. à 10,000, premières, deuxièmes. S. T. Simard, 1561 S.-André. Est 3583. 234-30

1000. à 10,000 à prêter immédiatement 6% 6½%. Est 2409.

1,000 à 10,000. Jeannette, notaire, 706 Ste-Catherine. Est 0398. 6,13,20,27

1,000 à 10,000. Notaire Clermont, 82 ouest Craig. Lancaster 7829. 6,13,20,27

1,500, 2,000. 1ère hypothèque, particulier seulement. S'adresser 5266 4ème Avenue, Rosemont.

2,000, 5,000, 10,000. Martel & Côté. 92 Notre-Dame Est. Main 2716. 207-306

99 REGLEM. DE DETTES

ABSOLU règlement troubles, dettes, empêchons saisie, salaire. Termes facilement à la semaine. Est 1482. 252-6

102 COTTAGES A VENDRE

AHUNTSIC, cottage, grand terrain ombragé, prix et conditions raisonnables. 10626 St-Charles. 16,18,20

AHUNTSIC. Cottage 8 appts, brique; beau site, près rivière. 10423 St-Hubert.

A VENDRE. Magnifique résidence, comprenant 17 appartements, chambre de billard, pool, cartes, 3 feux de cheminées, plus de 16,000 pieds carrés, terrains avec fleurs, gazons, arbustres — occupant l'un des plus beaux sites d'Outremont, face du Parc. Construction en brique importée avec garnitures pierre de sable. Comprenant 7 chambres de maîtres, 3 chambres de domestiques, 6 chambres de bain, 2 immenses salons, salle à manger, cuisine, grand garage chauffé. C'est essentiellement un "Home de Famille" par excellence, ayant toutes les commodités désirées pour une famille nombreuse 4 appartements voulus pour réceptions. Pour informations supplémentaires ou pour visiter, Alexandre Dupuis, 43 Place d'Armes, Harbour 3672.

CHAMPLAIN, 1456, près Ste-Catherine, grand terrain en arrière. Cherrier 4263.

COTTAGE à vendre, 6 pièces, chauffage air chaud, terrain 40 x 89, jardin, poulailler. Bon marché. 8291 DeGaspé.

COTTAGE neuf, Outremont, 8 appartements, fini chêne, bargain, 10,500. 1607 Bernard.

MONTREAL-NORD, boulevard Pie IX, coin tramways, moderne, brique, cave, garage, conditions faciles. Masse, propriétaire.

MONTREAL-NORD. Joli cottage, système air chaud, grand poulailler, à sacrifice. Walnut 5039w.

OUTREMONT, cottage moderne, 9 grandes pièces, garage, prix spécial 12,500, possession immédiate. Atlantic 0470. Main 4551. 254-5

OUTREMONT, coin peu faire Duplex, conditions faciles. S'ad. 680 Wiseman.

OUTREMONT, 26 et 28 Hazelwood, près Chemin Ste-Catherine, 2 cottages neufs, 7 et 9 pièces modernes, belle localité, bon marché, termes faciles. J. Demers, 791 Chemin Ste-Catherine.

OUTREMONT. Stuart Avenue, 9 pièces modernes, toilette séparée, bain, passage privé, 2 garages, peu comptant. Atlantic 6812.

OUTREMONT. Semi-détaché, brique solide, huit pièces, sous-sol fini en bois, deux pièces, solarium, "sleeping porch", foyer, cuves, garage double chauffé, clair d'hypothèque, payé $16,000, vendra $13,500, prendra échange. Atlantic 7013.

VENDRA à sacrifice, cottage dix pièces, garage chauffé, terrain, sur avenue, partant du Chemin Ste-Catherine, Outremont. Main 1404. Le soir, Atlantic 3759w. 255-4

104 MAISON A VENDRE

J. A. PLOUFFE

22,000.—Rue St-Denis, près Faillon, 38 pieds de front, cinq logements détachés avec garage.

21,000—Rue McEachran, près Lajoie, terrain 43½ x 100, construction 32 x 60, deux étages, deux logements neufs avec garages.

15,800.—Rue Maisonneuve, entre Ste-Catherine et Demontigny, 40 x 113, cinq logements modernes, avec grand garage. Revenu 1776.

15,800—Rue S.-Denis, près Jarry, 30 pieds de front, cinq logements neufs.

15,800—Rue S.-Denis, près Villeray, trois étages, trois logements modernes, avec garage.

15,500—Rue St-Denis, près Villeray, 4 logements avec système de chauffage, garage, revenu 1788.

13,500.—Rue Delorimier, près St-Jérôme, cinq logements neufs. Revenu 1512, acceptera sedan automobile.

10,000—Rue Alma, près Beaubien, 32 pds de front, six logements, comptant 2000.

9,500—Rue Des Erables, près Gilford, trois logements neufs.

8,800—Coin Gauthier, Bordeaux, propriété commerciale, magasin, deux logements, deux garages.

8,900—Rue Girouard, près S.-Jacques, deux logements neufs, cave cimentée, 2 garages.

5,500—Rue Rose De Lima près S.-Emélie, 40 x 90, quatre logements avec garage. Revenu 816.

7,800—Rue Champlain, près Ontario, coin de ruelle, 33 x 113, propriété commerciale, 2 garages.

5,600—Rue Cartier, côté ouest, près Mt-Royal, deux étages, deux logements avec garage double. Revenu 780.

8,000—Rue DeGaspé, près Villeray, 30 pieds de front, quatre logements, de quatre et cinq appartements.

7,400. — Rue Lajeunesse, près Jarry, 30 pieds de front, deux étages, 4 logements neufs, garage. Revenu 864.

5,500.—Rue Jeanne d'Arc, entre Masson et Dandurand, deux étages, trois logements avec garage, acceptera un terrain à Rosemont.

5,000—Rue Des Erables, près Dandurand, deux étages, deux logements neufs, comptant 1,000.

4,900—Boulevard Gouin, près église du Sault, terrain 40 x 130 avec cottage de neuf appartements.

4,000—Rue Hadley, Ville Emard, terrain 50 pieds de front, avec maison à deux étages.

10,500.—Rue Delorimier, près Rouen, 3 logements, 7 appartements, en pierre et brique solide, avec extension et garages.

J.-A. PLOUFFE, 2014 Gauthier. Tél.: Amherst 1010. De midi à trois heures; soir 6 à 8. F

102 COTTAGES A VENDRE

STE-ROSE, cottage de campagne d'été et d'hiver, près rivière, 7 pièces, système chauffage, électricité, eau, garage, moderne, $5,500 à vendre ou louer ou échanger pour propriété de ville. S'ad. Georges Tanguay, 1093 Sherbrooke Est. Amherst 2040.

SAULT RECOLLET, Henderson, 7 pièces modernes, garage, jardin, conditions faciles. Ecrire Casier 281 La Presse.

VIAUVILLE, cottage à vendre, 525 Théodore. Clairval 1905, pas d'agent. 257-2

103 MAISONS DEMANDEES

ACHETERAI propriété neuve, Notre-Dame de Grâce, 35,000 à 60,000. Calumet 4933J.

ACHETERA plain-pieds ou Cottage, bargain, comptant en 24 heures. Propriétaires seulement. Boîte 285 La Presse. 258-3

ACHETERAI bonne propriété, préférence Verdun, donnerai terre claire avec roulant. York 2820.

6000.00 à placer sur propriété moderne, bon revenu, quartiers suivants: Outremont, Blvd St-Denis, Delorimier. A. Molleur, Bélair 2936. Bélair 0962J.

AVONS acheteurs sérieux pour maisons de revenus dans bons quartiers. Propriétaires qui désirent vendre, venez nous voir. Comptoir Ville-Marie, bureau de confiance, 502 Ste-Catherine Est. Est 3409.

CLIENT sérieux désire bonne maison de 30 pieds ou plus; donnerait en paiement maison de 9 logis libre d'hypothèque et argent. Comptoir Ville-Marie, bureau de confiance, 502 Ste-Catherine Est. Est 3409.

DESIRE acheter propriété de plusieurs logements, donnera en échange terrain 105,000 pieds carrés, situé Boul. Rosemont entre première et deuxième avenue. S'ad. Georges Tanguay, 1093 Sherbrooke Est. Amh. 2040.

MAISON de 2 étages dans blvd S.-Denis, S.-Stanislas ou Immaculée-Conception. Comptant 2000. Devra être bon marché. Casier 279, La Presse. 20,22

NOUS avons plusieurs terres qu'on échangera pour propriété ville. Petit & Petit, Limitée, 743 Mont-Royal Est, Montréal. 258-2

PARTICULIER demande maison neuve bien louée, donnera terrain bien situé et argent. Atlantis 1349.

PROPRIETE demandée, soit pour comptant, pour épicerie ou magasin général. Voyez Beauchamp, 297 Mont-Royal. Bélair 7847-0437.

PROPRIETE moderne de 3 ou 4 logements ou flats, rue Sherbrooke, Blvd S.-Joseph ou dans Outremont. Donner détails et prix à Casier 282 La Presse.

104 MAISON A VENDRE

A BON marché, Chambord 4225 près Parc Lafontaine, trois étages trois logements et garage. Henri-Julien 7660, 3 logements, comme neuf, 10,500. Rosemont 8ème Ave 5791, 5 logements neufs et garage, grande cave, vrai bargain à 11,000. Bordeaux 5667-81, 2 logements et magasin. Revenus 2,020 par année, vendra 19,000. Conditions faciles. S'ad. au prop. L. Préfontaine, vendeur des autos Paige, 4217 Delaroche. 20,24

ACCEPTERAIT pour propriété située 5421 Jeanne d'Arc, près Masson, 1200, et terrain, 1295 Logan.

A AHUNTSIC, cottage moderne 8 appartements, soubassement moderne, système eau chaude, garage 2 automobiles, face rivière. Conditions faciles. Cal. 9691J.

AHUNTSIC, Waverly, maison à vendre. Calumet 6950w.

AMHERST, près Ontario, maison brique, cinq logements, sacrifiera en bas évaluation municipale. Alexandre Dupuis, 43 Place d'Armes.

ANGERS, maison bois et brique, 2 étages, 2 logements 6 appts, système chauffage, planchers bois franc, gaz, électricité, 2 garages, maison 28 x 22, terrain 25 x 85, prix $9,000.00, aussi terrain rue Galt, près Angers, 25 x 132, $400.00. S'ad. 200 Angers. 257-2

3 APPTS, grande écurie, remise, cour, 2,500.00. Cal. 4473 253-6

A QUI LA CHANCE? Maison, rue Hurteau, Ville Emard, 2 étages, bois, brique, 3,200, 1600, comptant. Balance hypothèque, faut vendre immédiatement. 130 Springland, coin D'Aragon. 258-2

A QUI la chance? 2 magasins, 1 logement, bon marché, 500.00 comptant, balance facile. 5488 Orléans, Rosemont.

A QUI LA CHANCE? rue Maisonneuve, 7 logements bon ordre, loyer 1,700.00. Prix 13500.00. 2117 St-André, près Ontario, 9 à midi.

A SACRIFICE, maison en construction, trois logements, hypothèque 3,500, 4468 Messier. Amherst 3741. 257-2

A 600.00 comptant, deux logis 5 appts, avec terrain voisin, plus terrain nord ville, le tout 4,800. Calumet 0443. 18,20

AUBAINE. 7437 Henri-Julien, 2 logis, cave sur roc, extension, près église. 500, comptant, balance comme loyer.

AUBAINE, 2 étages, garage, près école et église. 3,500. Conditions goût de l'acheteur. Cl. 8247W.

BARGAIN. Taverne rue Ontario, près St-Laurent. Gros chiffre d'affaires. Loyer bas; établie depuis 30 ans. Prix $16,000.00. Laframboise. 4502 Mentana. Bélair 8958. 253-3

104 MAISON A VENDRE

NAP. RICHARD

1809 Gauthier Amherst 4284

25,000.—Rouen, 3 étages, 15 logements, 6 pièces. Revenu 2700., prendrais cottage 10,000 en échange.

21,000.—DELANAUDIERE près Mont-Royal, 30 pieds front, 5 logements modernes, revenu 2232.

18,700.—Garnier, 34 pieds front, 3 étages, 5 logements neufs, chauffage, garage. Revenu 2258., prendrais terrains bien situés.

18,000.—Boulevard S.-Joseph, magnifique coin, face église, 3 logements, modernes, 7 pièces, fini chêne, tuile. Revenu 2100.

20,000.—Bordeaux près Gilford, 3 étages 6 logements, 8 pièces. Revenu 2420., accepterais 2-3 logements bien situés.

16,000.—Labelle, près Ste-Catherine, 6 logements, chauffage. Revenu 2820. A qui la chance?

15,500.—Iberville près Lafontaine, 44 pds front, 3 étages, 6 logements modernes, de 6 pièces.

12,500.—Bourbonnière, près Ontario, 45 pieds front, 3 étages, 6 logements, 5 pièces. Revenu 1512.

12,500.—Champlain près Sherbrooke, 52 pieds front, 3 étages, 3 logements.

11,500.—Frontenac près Ontario, 33 pds front, 3 étages, 5 logements. Revenu 1380, considérerais échange.

11,000.—Montcalm près Sainte-Catherine, 40 pieds front, bon ordre. Revenu 1668. Accepterais cottage Ahuntsic.

10,000.—Lajeunesse, près Villeray, 30 pieds front, 2 étages, 5 logements, chauffage. Revenu 1284.

9,500.—Bélanger près Alma, 3 étages, 6 logements. Revenu 1226.

8,500.—Avenue des Belges près Jarry, 2 étages, 4 logements. Revenu 900, accepterait épicerie ou terre.

8,500.—S.-Jérôme, près Papineau, 2 logements, modernes, 8 pièces. Revenu 1002.

7,500.—Lafontaine, près Chambly, 3 étages, 4 logements. Comptant 1500.

7,500.—Lafontaine, coin commercial, 2 logements, 2 magasins. Revenu 900. Accepterais échange.

6,500.—Clarke près Dorchester, 4 étages clair hypothèque, considérerais échange.

6,500.—Delanaudière près Mt-Royal, 2 logements, un magasin. Revenu 816.

4,500.—Rosemont près Masson, 2 logements, 5 pièces, clair hypothèque, échangerais avec 3000 pour propriété S.-Stanislas. F

AUBAINE

Maison confortable, magnifiquement située à 626 Avenue Roslyn, Westmount. Belle vue, jolis alentours. Terrain 110 x 33½. Maison semi-détachée en brique solide. Pelouse en avant, jardin en arrière. Garage chauffé. Ruelle dans le côté. La maison comprend vivoir de bonnes dimensions, salle à manger, cuisine, vestibule et hall, porche de cuisine, dépense. Le haut comprend trois chambres, chambre de bain et cabinet séparé, chambre de la servante, porche de repos. Escaliers en avant et en arrière. Placard à linge; garde-robes dans les chambres, sous-sol avec bonne fournaise, (eau chaude), cuves, deux foyers à découvert, planchers en bois dur. Près de l'école et du tramway. Occupation immédiate. Valeur, $17,500. Voulant se loger plus grandement, le propriétaire sacrifiera à prompt acheteur, à $12,500. Conditions à débattre. S'ad. à J.-E. Merritt, 36 rue Notre-Dame Ouest, Montréal. Tél. Main 4200 pour prendre rendez-vous. 120-n F.h

325 à 347, 41ème Ave. Verdun, 84 à 92, Beaudoin, St-Henri, règlement succession. S'ad. 1009 St-Jacques. 17,20

BARGAIN, 30 pieds de front ou plus, 4 logis, revenu 768. Peu comptant, accepterait terrain ou automobile. Comptoir Ville-Marie, bureau de confiance, 502 Ste-Catherine Est. Est 3409.

BARGAIN St-Laurent, 4539, construction neuve, 6 logements, 3 magasins, revenu 4,200, hypothèque 16,000. Prix 28,500. Cherrier 4468. 16,18,20

BARGAIN, St-Denis près Isabeau, 3 flats 11,500, 5 logements 13,500, neuf, moderne, garage, vraie occasion, matin, soir. Est 3239.

BARGAIN, 12 logements dans le centre, près Ste-Catherine, 80 pds de front, revenu 33%. Matin, soir. Est 3339.

BARGAIN, 4 logis, bois, brique, gaz, bain, électricité, parfait ordre, revenu 732.00 à sacrifier 5,000.00, hypothèque 2,400.00 à 6%. Cherrier 3350, après 5 h.

BEAUBIEN coin Chabot, clair d'hypothèque, revenu 1,020, prix 8,500. Calumet 8182J.

BERCY, 3 étages, 2 terrains, voisins, occupés par clos bois, charbon, $7000. Calumet 1261F. 257-2

BERRI, entre Roy et Cherrier, pierre et brique. Conditions faciles. M. Labbé, Est 8096.

BERRI, près Isabeau, maison 2 étages, 3 logements, prix 5,500, 1,000 comptant, balance 200.00 par année. S'adresser 6643 St-Denis. Cal. 5896.

BIJOU de logis neufs, trois ou six logis, près école, église, S.-Vincent Ferrier, tramways, nouveau parc, superbe façade, trois étages, comprenant cinq, six appartements ultra modernes. Quarante pieds, frontage, balcons fer, vitres plombées. Installation électrique exceptionnelle, plomberie luxeuse, cabinet argenterie, armoire, parapluie avec miroir, pharmacie, planche repassage, dépense froide, tuyau renvoi, appareil gaz Gurney. Valeur extra. Vendra séparément, conditions faciles. Calumet 1416.

BLOOMFIELD, trois flats huit appartements, près Bernard, bon marché. Atl. 6864.

BOISSEAU & BOISSEAU

Restaurant et épicerie à vendre, rue S.-Hubert près de Villeray, avec logement. Conditions faciles, 150.00 comptant. — 4 bonnes terres à vendre ou échanger. — Magnifique propriété de médecin à vendre ou échanger, près de S.-Hyacinthe, clientèle de 5,000 par année. Plusieurs propriétés rues S.-Denis et S.-Hubert, à vendre ou échanger. Boisseau & Boisseau, 20 S.-Jacques, chambre 30. Main 6598. F

4 BONS logements rue Coloniale, près Mt-Royal. S'adresser 4554 Coloniale. 257-2

BON marché 770 Fulford, 2 étages, 9 appartements, prix $3,000.00. 1500.00 comptant. Clairval 8365.

BONNE maison neuve, vendra bonne condition, 584 Valois.

BORDEAUX 5028, 8 logements, coin de ruelle. 257-2

BOUL. Rosemont. Deux beaux coins, 5586 pds carrés et 11500 pds. Vendra moitié du prix coûtant pour vente rapide. S'ad. John Innes, 520 Charlevoix. 10,15,17,20

BOUL. ST-DENIS, plusieurs propriétés 30 pieds front, 2-3 étages, cave, chauffage, garages, très moderne. Cal. 0231.

BOYER, 3 logements $500.00, 7 et 4 pièces, chambre de bain. 1000.00 comptant, besoin d'argent pour taxes. 2117 St-André, près Ontario, 9 à midi.

BOYER 7785, 3 étages, bargain 4800. Cause départ. Est 4524. 258-2

CARTIER, près Mont-Royal, 4 logements, revenu 1200.00, vendrais pour 11,500. Bélair 7630.

CARTIER 4713—3 logis, chambre de bain, parfait ordre, pas d'agent. S'ad. 4672 Cartier.

CENTRE 766, magasin et 7 logements, loyers très bas $1,700 par année. Terrain 48 x 80. Sacrifiera pour $10,900 avec $3900 comptant. Paye du 25%. S'ad. à 766 Centre. 256-2

CHABOT, près Masson, 6 logements, rapportant 1200.00, bargain, à prompt acheteur. Cal. 8742.

CHAMBORD, 4 logements, garage, gros revenus. $1500 à 2000 comptant, balance conditions faciles. S'ad. J.-W. Masten, 4244 Fabre. Amherst 4268.

CHAMBORD 5686. Maison neuve deux et 3 étages finis modernes. 6650 De Normanville. 257-2

CHAMBORD près St-Zotique, maison neuve, 2 étages, 3 logis, garage. Conditions faciles. Cal. 1820w. 257-2

CHAMBORD près Boulevard St-Joseph, un étage, sacrifiera. Main 2798, Clairval 4238W.

104 MAISON A VENDRE

ERNEST PITT & CIE

AUTOMOBILE Sedan 5 places en parfait ordre, comme neuf échangera contre terrains clairs dans Boulevard St-Denis.

MAGNIFIQUE cottage de campagne 12 pièces très moderne. Prendra automobile bonne marque.

GARNIER près Mont-Royal, magnifique cinq logements, 32 pieds façade, très modernes, finition chêne, garage, etc.

CARTIER près Boulevard St-Joseph. Cottage, façade en pierre, 8 pièces, chauffage ainsi que terrain vacant, très ombragés. Garage. Véritable chez-soi. Aubaine à 6000. Condition facile.

DELANAUDIERE, près St-Zotique. Deux logements 5 pièces, peu de comptant et conditions faciles.

3—5—9 LOGEMENTS bien situés et bons revenus. Echangera contre terre ou commerce.

LAVAL, près Carré St-Louis, 3 étages, 2 logements en parfaite condition. — Echangera. Qu'avez-vous à offrir?

DUPLEX à Montréal Ouest, 5 pièces par logement, chauffage. Echangera contre taverne ou terrains prêts à bâtir.

DESJARDINS près Lafontaine, 9 logements, prendra propriété de campagne et argent.

AVE DU PARC près Fairmount, Cottage 12 pièces, moderne, semi-détaché. Réelle occasion à $20,000.

ROCKLAND, Outremont, face du Parc Joice, 10 pièces. Aubaine à $12000.

A VENDRE. Nous avons bon nombre de commerces. Informez-vous à Ernest Pitt.

NOUS avons plusieurs acheteurs ainsi que bonnes propriétés à échanger contre commerce. Voyez-nous immédiatement.

RESTAURANT, crème à la glace, tabac, une chaise de barbier. Fixtures 1ère classe. Vendra bon marché.

ST-DENIS près Bélanger, 3 étages, 9 pièces, chauffage dans chaque. Bons locataires. Véritable aubaine.

FABRE, près Mont-Royal, 2 étages, deux logements en parfaite condition. Prix réduit.

BOULEVARD St-Denis, client voudrait échanger son automobile sedan qui est de première classe pour terrains.

ERNEST PITT & CIE, succursale 792 Mont-Royal Est. Cherrier 5009. Ouvert le soir. Dimanche: Aldéric Lavergne, Cal. 9682. 1-F

CHAPLEAU 4557-63, près Mt-Royal, 4 logis, bain, gaz, électricité, 4,800, comptant 1,500.00, revenu 15½%. Clairval 1430M.

CHATEAUBRIAND, près Blvd Crémazie, 2 étages, 2 logis, bien fini. Sacrifiera cause maladie. Cal. 9614F.

CHATEAUBRIAND près St-Zotique, 3 étages, 3 logements, rapporte 13,000. S'ad. 6026 St-Valier, 7 à 7.

CHATEAUBRIAND 8012, 2 étages, 4 logements, 4 appartements, moderne. Calumet 2477. 256-3

CHRISTOPHE-Colomb, près de l'église, 4 logements, système de chauffage, garage, comptant 4000. Bélair 0963J.

CHRISTOPHE-Colomb, près Mont-Royal, 6 logements, terrains 50 x 142, large ruelle pavée, place pour bâtir entrepôt ou manufacture. Bélair 7630.

CHRISTOPHE-COLOMB, 6933, conditions faciles. S'adresser sur les lieux.

COIN Wellington et 4ème Ave., 2 magasins 4 logements. Bon revenu. Prix 28,500. Comptant 7,000. Tél. York 3142.

COTTAGE brique solide, 7 chambres, termes faciles. S'ad. après dimanche, 325, 3ème Avenue, Pointe-aux-Trembles.

DALPE & CIE

Acheteurs, vendeurs, terres, propriétés, etc. Avons toujours clients. 4503 St-Denis. Bélair 1033. 252-6 F

DAVAAR, magnifique 3 étages, 3 logements, chauffage central, garage brique, cave, prendra échange. Est 0215.

DE LAROCHE, 2 étages, bois et brique, petite maison en arrière, prix 5,700, 1,500 comptant, balance facile. Cal. 5896, soir Cal. 0279w.

DeLAROCHE, près Mont-Royal, 50 pds front, 4 logements, 5 garages, boutique. Main 2423; Cal. 1404M. 256-3

DELAROCHE 7172. Maison 2 étages, parfait ordre, garage et maison en arrière 25 x 110. Comptant 1,200, balance facile.

DE L'EPEE 3510, Outremont Nord, maison et deux lots, jardin, près églises, écoles, tramways. Cause départ. Chars Bleury.

DELORIMIER près St-Jérôme, 5 logements modernes. S'ad. 4735 St-Hubert.

DELORIMIER, près Mont-Royal, trois logements, véritable bargain, 2,500 comptant. Amherst 3831.

DELORIMIER près Mt-Royal, 3 ou 5 logements, moderne, 12,900. Règlement de succession. Matin, soir. Est 3239.

DELORIMIER, près St-Jérôme, 3 étages, système air chaud. Amh. 6989.

DES ECORES. Deux étages, 2 logements, cave cimentée, air chaud, garage; bon marché, 1,000 comptant. Propriétaire D. Corbeil, 92 Notre-Dame est, Main 6834, soir Cherrier 4869. 20,23,25

DES ECORES, No 6261, près Beaubien, très bonne maison 2 étages, deux logements. Prix $5500. Gauthier, tél. Crescent 6386. Ecrire 5844 ave du Parc.

DES ERABLES 4333, trois étages, construction moderne, 12,500, valeur 15,000. H. Prairie, 3485 Cartier. Am. 5275.

DES ERABLES 5129. Beau quatre logements. $700, rapport 1011.00. Cal. 2832W.

DESJARDINS, 6 logements, 46 pieds front, vendra conditions très faciles, prendra échange. Est 0215.

DORCHESTER, trois logements, système chauffage, prix 14,500. S'adresser 367B Dorchester, près St-Hubert. Téléphone, Amherst 7185. 257-2

DROLET, 2 étages près église et école, bois et brique, comptant 2,000.00. Inf. 7960 Drolet. Cal. 8889w.

DROLET 8280. Grande maison deux étages, trois logements, 2,000 comptant. Chance à prompt acheteur. Cause départ pour la campagne.

DROLET 7792. Propriété neuve. Possession immédiate. $400.00 comptant. Balance facile. Notaire Thuot, 189 St-Jacques. 16,18,19,20

DROLET, 2 étages, 2 logis, chambre bain tuile S'ad. 8271 Drolet. Cal. 4898W.

DUMAS, No 338, Ville Emard, bonne maison deux étages, deux logements. Prix $3500. Gauthier, tél. Crescent 6386. Ecrire 5844 ave du Parc.

DUPLEX, Notre-Dame de Grâce, 526 Power Bldg. Lan. 2394.

1 ETAGE briqueté, moderne, bargain. 6738, 1ère ave, Rosemont.

FLORIAN, construction 125 x 40, 18 logements, prendra balance de prix de vente et terrains. CL 5840.

HENRI-JULIEN, No 7743, propriété neuve, deux logements et garage, $400.00 comptant, balance facile. Notaire Thuot, 189 St-Jacques. 257-2

HOGAN, 2308, coin Hochelaga, terrain 52 x 86, 4 logements, revenus 948.00 année. Prix 5,500.

HOLT 2617, maison neuve, deux étages, modernes, 1000 comptant, balance facile. Cherrier 7161.

HURTEAU. Bois et brique, 2 étages, cave cimentée, garage, parfaite condition, bon revenu. York 0509. 257-2

LACHINE, Broadway et 41ième; duplex détaché, tuile, planchers durs, cheminées, léger comptant. Atlantic 6650.

LASALLE, 2 magasins, 4 logements, prendra balance de prix de vente. CL 5840.

5 LOGIS, revenu 1045, rue St-Clément, Viauville, 8,000. Le soir Calumet 8109. 256-3

LONGUEUIL, 136, 142 et 144 Saint-Charles, conditions faciles. J.-A. Savoie. Main 7019.

MAISON neuve, 2 étages, plus moderne du nord, 6 appts, 2 garages, chauffage, cave cimentée, planche repasser, 2 pharmacies, miroirs dans passage, tapissé, blanchie, peinturée, tuile, cuisine et chambre bain, cuve combinée dans chaque logement, lumière dans garde-robe, une visite vous convaincra, comptant 1,000, balance facile. 7793 St-Girard. Calumet 6914F. 257-2

MAISON prendra terrain. Cherrier 3417. 15,17,20

104 MAISON A VENDRE

MARTIN & COMPAGNIE

2455-57 Ontario Est. Tél. Clairval 4569

CHAMBORD, près St-Zotique, 5 logements modernes, revenu 1523, prix 13,000.

ST-HUBERT, près Faillon, 2 logements, un magasin, prix 8,500.

IBERVILLE, près Mont-Royal, 2 logements, revenu 527, prix 4,900.

NICOLET, près Ste-Catherine, 3 logements, cave cimentée, prix 7,100.

JEANNE D'ARC, près Lafontaine, 3 logements, bon revenu, prix 6,900.

BORDEAUX, près Masson, 4 logements, garage, prix 10,800.

VISITATION, 3 logements, terrain 40 pds front, revenu 1379, prix 10,000.

GAUTHIER, près Dorion, 3 logements, cave, système, garage, prix 15,300.

ST-ANDRE, 5 logements modernes, prix 17,500.

SICARD, 8 logements, revenu 1900, prix 15,500.

STE-CATHERINE, près Pie IX, 2 logements, un magasin, cave cimentée, garage, prix 18,000.

VALOIS, près Ste-Catherine, 3 logements, garage, prix 8,700.

MENTANA, près Roy, 2 logements de 8 pièces, cave cimentée, système, revenu 1043, prix 8,500.

ONTARIO, dans Maisonneuve, 2 logements, un magasin, épicerie licenciée, marchandises et fixtures, prix pour le tout 13,000.

BOURBONNIERE, 3 logements, revenu 647. Echangera pour automobile et argent.

BOURBONNIERE, 9 logements, cave, bon revenu, échangera pour terre avec roulant.

JEANNE D'ARC, 5 logements, revenu 1151. Echangera pour terrain et argent.

DELAROCHE, 5 logements, bon revenu, échangera pour terrain bien situé.

MARTIN & COMPAGNIE, 2457 Ontario Est, Clairval 4569. Pendant le mois d'août, nous fermons à 7 heures. F

MAISON 27 x 57, éclairée tout le tour, bas, 9 appartements, haut, 5, 6 appartements, chauffé, garage chauffé, sacrifiera, prendra échange. 6470, première avenue, Rosemont, coin Beaubien. 257-3

MAISON brique, 2 logements, sur 2 lots, coin de rue, condition facile. S'ad. samedi ou dimanche seulement. 906 Ave Lebrun. 257-2

MAISON 3 étages, 25 pieds de large, Frontenac plus bas Ontario. Bargain 5000.00 entre Archambault et Morin. 2 étages, 2 logements, 4000.00. Amherst 5280.

MAISON à vendre, bonnes conditions pour prompt acheteur. 8071 De Gaspé. 256-3

MAISON à vendre, $2,000. comptant, intérêt à 6%. 42 pieds de profondeur, 2 places de garage. Clairval 5318m. 6407, 31ème avenue, Rosemont.

MAISON de 2 logements, 5 appts, chambre de bain, chambre à louer. S'ad. à 555 S.-Antoine. Cal. 2943F.

MAISON neuve, 2 étages, bonnes conditions. 7590 Boyer.

MAISON avec boulangerie, établie depuis 30 ans. S'ad. 299 Maria, près St-Augustin.

MAISON à vendre bâtie sur 3 lots, avec garage à Montréal-Nord, bonnes conditions. Main 4311.

MAISON et restaurant, près traverse S.-Vincent de Paul. Z. Sigouin.

MAISON neuve 2 étages, 3 logements, cave cimentée, un chaud garage, rapporte 760.00. Peu comptant, balance facile. 7867 Boyer. Cal. 4706J.

MAISON 2 étages, 8 appts, système eau chaude, peut être vue 5 et 7 p.m., tous les jours. 6317 St-Hubert.

MAISON à vendre ou à échanger, pour petite terre. 4375 Souligny.

MAISON à vendre à bon marché, 10 logis, 1857 à 1865 rue Panet. Revenus 1,452. Adresse 38 Robin.

MAISON neuve, moderne, 2 logements, 6 appts, garage, système de chauffage, rapportant 12%. 6602 Premier Ave. Rosemont.

MARIE-ANNE, près Garnier, 3 étages, 3 logements modernes, système eau chaude, garage, peu comptant, balance facile. Est 0215.

MARQUETTE, 5 logements, 28 pieds, avec garage, ruelle pavée, $14,500.00. 258-2

MILTON Nos 51 et 53, sept logements à vendre $32,000. comptant $6,000 et plus, rapport mensuel $316.50. Tél. Est 4269F.

MONT-ROYAL est, propriété commerciale, coin de rues, 4 magasins, 6 logements, revenu $820. Pour informations: A. Molleur, Bélair 2936, Bélair 0963J.

NOTRE-DAME de Grâce, 4 beaux flats neufs modernes; rapportant $2,400 par année, bargain. Clairval 0547. 256-3

NOTRE-DAME de Grâce, 2 flats, revenu 1140.00. Prix 9600.00. Brière. West. 2830-2507.

NOUVEAU Duplex, Outremont, près chemin Ste-Catherine, 5 avenue Ellerslie; 6 et 7 chambres, fini chêne. Garage. Doit être vendu immédiatement. Atlantic 1313. 257-2

ORLEANS 4921, 4923, 4925, bonne propriété, valeur 7000.00, pour 6,500.00. Comptant 2500.00. Tél.: Clairval 3569J.

OUTREMONT, avenue de l'Epée, cottage bien bâti, confortable, 8 pièces; cause départ. Tél. Atlantic 4878.

OUTREMONT, Duplex, 8 appartements. Aucune offre ne sera refusée. Atl. 6864.

OUTREMONT Nord, Parc Extension, maison à un seul logement construite pour convertir en 2 plain-pieds par le propriétaire. Chambre des habits et 7 grandes pièces, fournaise Daisy moderne, radiateurs dans toute la maison, valant 6000, sacrifiée à 4500, à 200 verges de la nouvelle église catholique et des écoles, près des tramways. Téléphone Atlantic 1297J.

OUTREMONT, deux plain-pieds, 6 et 7 pièces, planchers en bois dur, fournaises séparées. S'ad. 650 ave Champagneur. 257-2

OUTREMONT, 792 Champagneur, revenu $3,300, prix $23,000. Informations 5910 St-Urbain. Crescent 6639 257-2

OUTREMONT, 792 Champagneur, revenu 3,300, prix 23,000. Informations 5910 S.-Urbain. Crescent 6639.

$17,500.—Parc avenue, 6 logis modernes, revenu 2,160, comptant 5000. S'ad. propriétaire, 6048 Parc. Pas d'agent. Atl. 7790J.

6 PIECES, bain, gaz, électricité toutes claires. Cherrier 3508.

PLUSIEURS 2, 3 étages, bien situés, un coin. Propriétaire, 4405 Des Erables. Am. 2837.

POUR régler succession nous avons ordre de vendre les propriétés suivantes: Bennett, près Ste-Catherine, 3 logements, 8 pièces chacun, Aird, près Ste-Catherine, construction neuve, 5 logements, 29 pieds de façade; Adam, près Valois, 3 logements, cave, etc.; Valois, près Ontario, 5 logements; William David, près Lafontaine, propriété neuve, 4 logements. Ces propriétés seront vendues avec 200 comptant chacune, balance comme loyer. Bernier et Bernier, 2574 Ontario Est, Clairval 1912. 256-3

POUR REGLER SUCCESSION

St-Vincent. Cottage brique, 3 étages, système chauffage, garage brique solide, logement pour chauffeur au-dessus, près rivière. Valeur $15,000. Sacrifiera $8,500. Accepterait auto neuf $5,000. Casier 2347 La Presse. 6, 13, 20, 27 F

PROPRIETE 3 étages, 2 logements, 6 appartements, 7,500.00. 5037 Resther. 257-2

PROPRIETE rue Drolet, près de Castelnau, avantageusement située, trois étages, quatre logements, à vendre ou échanger. Bonne construction soigneusement entretenue. Dr Lussier, 422 Est, rue Sherbrooke.

PROPRIETE $7,500, revenu $960. S'adresser 252 Lagauchetière Est. Pas d'agent. 257-3

PROPRIETE à vendre selon évaluation municipale, 40 x 90, conditions faciles. Cherrier 6878.

PROPRIETE rue St-Laurent à vendre à sacrifice. Deux magasins, dix logements. Pierre et brique solides. Main 1404. Le soir, Atlantic 3759w. 255-4

104 MAISON A VENDRE

A. H. DELAND

LAC MASKINONGE, hôtel avec 78 arpents terre sur bord du lac, 30 chambres, 18 eaux chaude, froide, site idéal.

TAVERNE, capacité 200 personnes avec propriété, centre des affaires.

HOTEL dans les Laurentides, 30 appartements modernes, accepterait argent, échange, 4,000 comptant, balance facile.

ROUTE Montréal-Ottawa, seul hôtel dans localité, 25 chambres, licence bière et vin, gros, détail.

3 TAVERNES, meilleur centre. Conditions raisonnables.

PRES Montréal, 2 hôtels, 25 chambres, licence bière, vin.

CLOS DE BOIS, charbon, affaires $50,000 par année.

BERRI, 30 pds front, 5 logements, cave, fournaise eau chaude, garage, accepterait terrain, argent.

BERRI, près Roy, 6 logements, 50 pds front, 6-7 appartements, claire hypothèque.

DUBOIS, 8 logements modernes, revenu 1848, accepterait commerce, ou terrain.

HENRI-JULIEN, près école, église, 2 logements 7 appartements.

MOUSSEAU, 15 logements, revenu 3036. Prix 23,000.

MONTCALM, près Démontigny, 3 logements modernes, accepterait petite propriété campagne.

ST-LAURENT, coin 50 pds front, 5 logements, 2 manufactures, échangerait pour cottage Outremont.

ST-ANDRE, près Robin, 32 x 190, site idéal pour appartements, prix 8,500.

ST-DENIS, 30 pds front, 5 logements, fenêtre chaque pièce, garage entrée libre, bas acquéreur.

TERRE 30 arpents, Sault Récollet, rue ouverte chaque côté, chance exceptionnelle.

A.-H. DELAND, 90 Saint-Jacques, Main 2423. Calumet 1404M. F

PROPRIETE A VENDRE

139 Hutchison, vraie aubaine, propriété rapportant des revenus, 1 et 2 pièces meublées, décorées à neuf, meublées tout à fait modernes. Petite cuisine individuelle, plomberie découverte, revenu 3,500, prix 17,500. Pour fixer rendez-vous, ATlantic 6644. F

PROPRIETE A VENDRE

3542 Shuter, une vraie aubaine pour une propriété rapportant des revenus, conciergerie, décorée à neuf, meublée selon le goût moderne, petite cuisine individuelle, plomberie découverte, revenu 3,700, prix 17,500. Pour fixer rendez-vous, ATlantic 6644. F

PROPRIETE près Papineau, 28 pieds front, 5 logis. Revenu 1320. Cause vente, maladie. Am. 4284.

ROSEMONT, maison, à vendre bon marché, 2 étages, en face de l'église, S'ad. 6373-26ème ave. 257-2

ROSEMONT, propriété neuve, 5, 6, 7 appts, localité centrale, pas d'agent, deux étages, 4,700. Cherrier 3750, 5584, 5ème.

ROSEMONT, 5665, 6ème Avenue, 3 étages, bon marché, peu pour comptant. Clairval 6350F.

ROSEMONT, troisième avenue, près Masson, 12 logements neufs, 5 et 6 appartements, bargain. Soir: Est 3239.

RUE MUSSETT, N.-D.-G. 2 maisons neuves éclairées tous côtés. Cave de 7 pieds cimentée, système de chauffage, glacière fournie, finies modernes; prendra terrain en échange. Téléphone Amherst 9935. 257-2

RUE VALOIS. Bonne propriété, 28 pds de front, 5 logis bien loués. Adresse au propriétaire, 2032 Adam.

RUE ST-DENIS, 4 magasins, 4 logements; rap. $3600. Propriétaire, Calumet 7808W.

RUE BOYER, près Beaubien, 2 étages, 2 logements, prix 5000, arrangements faciles. S'adresser 6643 St-Denis. Cal. 5896.

RUE Visitation près Ste-Catherine, 7 logements rapportant 4,200. Prix 36,500. Cal. 5896, soir 0259w.

RUE DesOrmeaux, Tétreaultville, deux terrains, 2 logements 6 appartements, près Notre-Dame. Aubaine. 400 comptant, balance comme loyer. Dalpé, 4503 S.-Denis. Bélair 1033.

RUE ST-DOMINIQUE 3 logements, bon revenu. Prix 6,000. Comptant 1,000. Demandez M. Bélair. Main 0942. 257-2

RUE St-Hubert, entre Bellechasse et Beaubien, 4 logements, 6-7 et 2-4 appts avec bains, parfaite condition. Site commercial et d'avenir. Prix $12,000.00. Conditions faciles. S'ad. Cal. 4898w. 15,15,17,20

ST-ANDRE 4728, propriété 4 flats, bon ordre. Bélair 5821M.

ST-ANDRE 4434, près Mt-Royal, belle maison moderne, fournaise, garage, échangera. Bélair 7175.

ST-DENIS, près Villeray (côté ouest), 5 logements neufs, chauffé, garage en brique solide, façade, 30 pieds, bonne construction. Pas d'agent. Cal. 5926F. De 8 à 9 a.m. et 1 à 2 p.m. 257-10

S.-DENIS, partie nord, deux plain-pieds et garage pour six autos. Bons revenus. Prix $10,000. Une aubaine à prompt acheteur. Boîte 275 La Presse.

ST-DENIS 3 logements neufs, 7 apts, garage. Calumet 4933J.

ST-DENIS, maison 30 pieds, 8 apts finis acajou, cave 7 pieds, deux garages chauffés, hypothèque à 6% située près des écoles et des églises, du côté de l'ombre. Adresse 7527 St-Denis, Calumet 2340, propriétaire.

ST-DENIS près Villeray (côté ouest), 3 logements de six pièces, bas et garages chauffés, 2 et 3ème, bien loués, bas prix pour occupation. Pas d'agent. Cal. 5926F, de 8 à 9 a.m. et 1 à 2 p.m. 257-10

S.-DOMINIQUE, 2 étages, 3 logements modernes, belle localité, 1000 comptant, balance facile, prendra échange. Est 0215.

ST-EDOUARD, rivière, bois clair, belle maison avec dépendance, belle cave et système chauffage, air chaud, chambre de bain, enseigne, le tout moderne, ayant été payé 4,000, le premier 1500.00 l'aura. Ecrire C. Gauthier, 5516, 31ème Avenue, Rosemont, Montréal, P.Q., Canada.

ST-HENRI, 3 flats, 6 pièces chacun, revenu 720.00. Prix 5200. Brière. West 2830, soir 2507.

ST-HENRI, 11 logements, 3 garages, revenu 2048.00, bargain. 12500.00. J. Brière. West. 2830-2507.

ST-HENRI, rue Caxelais, 6 logements, 7 appartements, 1 garage, 50 pds front, revenu $1,836, tous loués. S'ad. 769 rue Laporte, tél. West 8788. 258-2

S.-HENRI $5,000.00, maison bois rapportant 936.00 par année; comptant 2,500.00 à 2500.00; balance hypothèque. S'ad. Cal. 5600.

S.-HENRI 6 flats, bâtis 42 pieds de front; bon revenu. Prix 11,500.00. Brière. West. 2830-2507.

S.-HUBERT Nos 1781 à 1797 inclusivement, sept logements à vendre $41,000. comptant $10,000, rapport mensuel $385. Tél. Est 4269F.

ST-HUBERT 8004, 2 logements, un magasin, bonne place d'affaires. Cal. 0859M. 257-3

S.-LAURENT, près Laurier, 3 étages, 2 logements, 1 magasin, garage de 20 machines, prendra échange, vendra à sacrifice. Est 0215.

S.-LAURENT, près Dorchester, 50 pieds de front, gros revenu, prendra échange. Est 0215.

ST-VALIER, Bellechasse, 2 logements, 6 appts. Appelez Calumet 4933J.

104 MAISON A VENDRE

SICARD, près Ontario, 3 étages, 9 logis, sans hypothèque, échangerait pour bonne propriété, 30 pieds de front ou plus. Comptoir Ville-Marie, bureau de confiance, 502 Ste-Catherine Est. Est 3409.

5,300.00, trois logements, 5 appts, avec garage. Adresser 2407 Bourbonnière.

VERDUN, 2 étages, 3 logements 5000, revenus 636.00, comptant 1,000.00. Lalonde, 313 Galt, Verdun. 257-3

VERDUN, 6 flats, revenu 1584.00, bargain 11800.00. Brière, West. 2830-2507.

VERDUN, trois logements neufs, six appartements chacun. Revenu 1500. Prix 8500. Fournaise, cave et deux garages. Metcalfe, York 6458, 4031 Wellington, près Church.

VERDUN, six logis neufs, modernes, prix 12,200, revenus 1,768, comptant 1,500. "Nous Voir". Masse et Gauthier, 3985 Wellington. York 4707. 258-2

VIAUVILLE, coin Lafontaine et St-Clément, 6 logements, maison convenable pour professionnel. Uptown 6838. 11,12,15,17,23

VILLE EMARD, 2 étages, épicerie et 2 pièces, haut 5 pièces, $2,800. Amherst 1932.

VILLE Saint-Laurent. Maison brique construite pour propriétaire. Grandes pièces, garde-robes, lingerie, dépense, électroliers, réservoir à eau chaude, ventilateurs de cuisine, grande cave, bâtie sur deux terrains, châssis tout le tour. Près églises, écoles, bureau de poste, tramways, parc. Faut voir. Valeur $7,000. Offre raisonnable acceptée. 36 rue Beaudet, Ville St-Laurent. 18,20,23,25,27

VRAI BON MARCHE

Appartement central, douze locataires, revenu $4,800. Prix $35,000. Accepterait $10,0000, en bons terrains et $6,000, comptant. Ecrire Boîte 290 La Presse. F

105 MAISON CAMP. DEM.

DEMANDE maison environ cinq chambres avec deux acres terrain fertile, au bord d'un lac, près rivière menant à la forêt, environ cent milles nord Montréal. Pas plus deux milles d'un village. Ecrire casier 2421, la Presse.

106 PROPRIETE CAMP. A VEN.

A VENDRE propriété commerciale située dans le centre d'un village prospère. Grand terrain et très bonne place d'affaires. Pour autres informations écrire propriétaire. Boîte 286 La Presse.

BORDS de l'eau boisés, à Ste-Geneviève, à 5 cents le pied; termes faciles; nous offrons à construire. Gohier & Bigras, Main 2220. 251-10

BOULEVARD Gouin, petit cottage 2 étages, sur grand terrain près rivière. Prix 1800. Echangerais. Amherst 4281.

DIXIE, près du lac, beau cottage, 9 pièces, chauffage, près des chars, échangerais pour propriété de ville. Amherst 4284.

GRANDE maison, magasin, garnitures, stock, terrain 130 x 100, garage, écuries, sept milles de Montréal. Sacrifiera. Le propriétaire s'en va. Ecrire boîte 213, la Presse. 255-4

LACHUTE, rue Principale. Bonne maison en brique avec amplement d'espace pour agrandir, appropriée pour commerçant ou homme de profession. Ecrire case 2413 la "Presse". 13,20

LAVAL-SUR-LE-LAC (Iles Bigras), lots de grève boisés, gare Canadien National sur la propriété, 6 à 12 cents le pied, termes faciles. Gohier-Bigras, Main 2220. 251-10

LAVALTRIE. Bonne propriété, près du fleuve S.-Laurent, sur la route nationale Montréal-Québec, grand terrain, maison confortable. S'adresser à E. M. Kelly, Lavaltrie, P.Q. 20,23,27

MAISON d'été à vendre à Pont David. Tout le confort de la ville, eau, électricité et garage séparé, bon marché. S'ad. 7015 Drolet. Cal. 0849.

MAISONS d'été à vendre. S'ad. Paul Dostert, Main 7989. 458 S.-Paul ouest.

PROPRIETE à vendre à S.-Paul de Joliette, coin chemin Crabtree-Mills, 1 arpent ½ de terre avec bâtisse. S'ad. 706 Ste-Catherine Est. Cherrier 5515. 259-2

PROPRIETE A VENDRE — Emplacement 72 x 100. Bâtisse bâtie en 1920, 32 x 50. Loyer en haut, 5 appartements, en bas, beau grand restaurant, salle de pool, salon de barbier, salon de crème à la glace. Sur un beau coin, la plus belle place de Weedon. Une belle grande cave de 8 pieds, avec solage de ciment. Vend pour cause de maladie. Emery Marcoux, Weedon, Co. Wolfe, Qué. 11,13,18,20,25,27

STE-THERESE. Beau cottage à vendre sur la rue principale, terrain de 53' x 96' semé de gazon et de fleurs; maison en parfait état, bonne cave, hangar fini comme une maison. Vendra avec ou sans ménage, ou échangera pour une propriété de ville. J.-L. Blanchard, N. P., Ste-Thérèse. Tél. No. 21. 20, 24, 27

ST-VINCENT de Paul, près rivière, maisons. Clermont. Lancaster 7829. 6,13,20,27

VAUDREUIL, face du lac, cottage, 8 pièces, meublées, planchers bois franc, garage, terrain 15000 pieds, 4500.00, vaut 7000.00, West. 2507.

107 OCCASION D'AFFAIRES

AVEC $15,000.00 pour égaliser montant investi. Les meilleures agences dans province et gros profits. Ventes faites en deux mois se sont chiffrées à $50,000.00. S'adresser boîte No 244 La Presse. 256-3

A VENDRE
Terrains et Propriétés

Beaux terrains sur toutes les rues du Parc Molson, principalement aux alentours de l'église St-Marc, comptant ou à termes, aussi propriétés de 1-2-3 étages.

E. BERGERON
6649 POUPART Calumet 4504

METTEZ le PIED

de suite, avant la finition du nouveau pont, sur un lot à

MACKAYVILLE

(tout près St-Lambert)

le plus vigoureux endroit de la rive sud, et nous vous aiderons à vous y faire un chez-vous immédiatement ou dès que vous voudrez. Tramways à la porte. 30 minutes de la rue McGill et presque toutes commodités de ville.

VENEZ VISITER GRATIS le dimanche après-midi vous rendant à la gare de la rue McGill avant le départ du tramway de 2.20 (heure avancée), vous adressant là à l'inspecteur pour renseignements. Visites sur semaine, jour ou soir, en automobile, de votre demeure, sur appointement par lettre ou téléphone.

SOUTH SHORE HOMES & LANDS, LTD

112 rue Saint-Jacques. Main 0009
D. E. Joyal, gérant

E. MARTINEAU LIMITEE

BOIS DE CONSTRUCTION
BRUT ET PREPARE
ANGLE DES RUES
St-Laurent et de Castelnau. CAlumet 7702
152-s.s.

COLONNES des IMMEUBLES

107 OCCASION D'AFFAIRES

COMPAGNIE longtemps établie avec entrepôt à Montréal demande distributeurs régionaux pour un produit qui active et économise la gazoline. Beaux bénéfices. Quelques districts encore disponibles. Ecrivez, Gastine, Bridgeton, New Jersey, U.S.A.

COTE du Beaver Hall 1063, 19 pièces, meublées, loyer $80, toutes louées, $600 comptant, une aubaine, le propriétaire quitte la ville. 257-2

FINANCIERS, ATTENTION !

Nouvelle Bona Fide Industrie, possibilités illimitées, accepterait capital. Investigations sollicitées. Boîte 190 La Presse. 16, 20 F

FORMULES ou procédés secrets de toutes sortes, achètera ou financera. Donnez détails complets à boîte 140, 1430 Peel. 258-3

GERANT DES VENTES

Un manufacturier a besoin d'un homme énergique, ambitieux et capable, ayant un bon caractère pour ouvrir un bureau et conduire les vendeurs. Produit nécessaire dans tout ménage. Très grande demande. La personne voulue devrait se faire facilement $750.00 par mois. $250.00 de capital requis. Télégraphier ou écrire donnant détails complets touchant expérience et références. California Chemical Co., 5963 sud Hoover, Los Angeles, Cal. 254-6 hF

PLACEMENTS industriels garantis, bons revenus. Cent piastres et plus acceptés. Ecrire 706 Ste-Catherine est, chambre 11. 254-5

109 TERRAINS DEMANDES

2 TERRAINS entre Crémazie et Muir sur St-Denis ou Berri, bargain pour du comptant, pas d'agents. Ecrire 1552 Guy.

110 TERRAINS A VENDRE

A BON MARCHE, terrain, situé dans belle localité, sacrifiera. 8522 St-Denis. Calumet 3518M. 254-6

AHUNTSIC, terrain 50 x 114, rue Ste-Claire, entre Boul. Gouin et rivière des Prairies, à sacrifice. Est 5131.

AHUNTSIC, rue Delaroche, 25 x 100, chacun, aucune offre raisonnable refusée. Dr A. Bourbonnais. Amherst 8760. 256-3

ANGLE avenue Outremont et S.-Viateur, site idéal, en face du Parc Outremont, 52 x 100. Place pour deux résidences si désirées. Alexandre Dupuis, 43 Place d'Armes.

AUX constructeurs; à Outremont. Terrains clairs pour duplex, cottages, ou semi-détachés; prix réduits, aucun comptant exigé. Propriétaire, Main 8553, soir, Lancaster 4048. 254-6

AVIS aux propriétaires de terrains. Nous vous bâtirons payable comme un loyer. Demandez nos conditions. Cal. 9088J. 13,20,27

4 BEAUX terrains à Rosemont, aussi rue Wiseman, près Chemin Ste-Catherine. Bel. 3499.

BERRI, près chemin Crémazie, 6 beaux lots, pas d'échange. Prix bas, payable à l'hypothèque. J. J. Garland, 242 S.-Jacques.

BOULEVARD St-Laurent, coin, 50 par 96, en face du No 7092, bon marché. Daunais, Bélair 6444. 18,20

BOURBONNIERE entre Hochelaga et Boyce, prix 400.00. Plateau 2980.

CARTIER, près Des Carrières, 100 x 100, conditions faciles. Est 0215.

CHAMBLY, face église Ste-Jeanne d'Arc; 4 terrains bon marché. Cl. 5840.

CHEMIN Ste-Catherine, Outremont, 50 x 150 pieds, entre Laurier et McDougall. S'adresser Reeves, architecte, téléphone Lancaster 7834. 13,20,27

CINQUIEME avenue, Rosemont, près Holt; Dandurand près 10ème avenue; vendra à sacrifice. Clairval 4238W.

COIN Gilford, Bordeaux, terrain 28 x 100, rue Bordeaux, près boulevard St-Joseph, 3 terrains 25 x 80. Comptant 10 pour cent. 2014 Gauthier. Tél. Amherst 1010.

COIN Van Horne de l'Epée, terrain 23 x 100, avec mur mitoyen, plan d'architecte pour cinq logements et un magasin. 2014 Gauthier. Tél. Amherst 1010.

COIN S.-Zotique et Molson, 30 x 110, à sacrifice. 4299 DeLanaudière.

COIN Christophe-Colomb et Laurier, trois terrains. Bargain. Calumet 7808w.

COIN Bellechasse, 5ème Ave, Rosemont, terrain 47 x 105. 2014 Gauthier. Tél. Amherst 1010.

COIN Blvd Pie IX 27 x 115, pas d'argent requis. 182 Ave Querbes, Atl. 4890F.

DELORIMIER, Bordeaux, bon marché. S'adresser G. Leclair, 1121 Beaubien E. Calumet 7695.

DES ECORES, près Isabeau, coin de ruelle, 25 x 90, eau, égouts, électricité, près église, écoles, tramways, $500. 6752 Chambord. Calumet 0806m.

DES ERABLES coin ruelle, mur mitoyen 28 par 56, égout entré, bargain. At. 4922f.

DEUX lots rue St-Laurent, plus haut Isabeau. R. L. 6613 St-Dominique.

JEANNE D'ARC, près Rouen, six terrains à sacrifier à moins que le prix de l'évaluation municipale, à qui achètera immédiatement. Grande chance pour constructeur. Crown Trust Company, Lancaster 8161.

LAJEUNESSE entre 32 et 33, solage 28 x 40 en ciment et 1er plancher fini. S'ad. 4846 S.-Denis. Bélair 4767.

LAVAL-DES-RAPIDES, rue Pacifique, 2 terrains, bon marché. S'ad. 504 Dorchester Est. Tél. Est 7923W.

LONGUEUIL, maison, terrain 90 x 100, vendra bon marché. 1844 Théodore.

ONTARIO, vis-à-vis église Sainte-Marguerite, près Delorimier et du pont, quatre magnifiques terrains, vendra séparément. 2117 St-André, près Ontario, 9 à midi.

OUTREMONT, Hartland avenue, splendide coin pour duplex, 65c le pied. Walnut 3311.

OUTREMONT rue Laurier, près église, 50 x 86, égouts entrés sur terrain. Lancaster 4771.

OUTREMONT, terrains Duplex, 78 front, bon marché. Atl. 6864.

40 par 150, bien situé, très bonnes conditions. Cl. 4722J.

PARC CRYSTAL. Rues Drolet, Henri-Julien, de Gaspé, entre trente-unième et trente-quatrième avenues, 20 x 80. Ruelle. Bargain. 10% comptant. Jules d'Estimauville Clément, 129 Saint-Jacques.

PELOQUIN, nord Boulevard Gouin, 50 par 100, pour moins que évaluation municipale. Daunais. Bélair 6444. 18,20

PONT-VIAU, terrain bien situé, canaux, rue macadam, électricité, à 3 minutes du pont et de la gare Ahuntsic. Vendra bon marché conditions au gré de l'acheteur, besoin d'argent. S'ad. 5740 ave du Parc. Tél. Crescent 3567.

RUE CHAPLEAU, près Sherbrooke, 5 terrains de 30 x 107. 2014 Gauthier. Tél. Amherst 1010.

RUE DES ERABLES près Sherbrooke, terrain 40 x 100, conditions avantageuses. 2014 Gauthier. Tél. Amherst 1010.

RUE FULLUM, en face du parc Baldwin, près Sherbrooke, terrain de 52 x 87. 2014 Gauthier. Tél. Amherst 1010.

ST-DENIS, près 34ème ave, côté ouest, terrain 25 x 100, entre deux murs mitoyens. Eaux et canaux entrés sur le terrain. 8150 St-Denis. Calumet 7420. 17,20,27

SPECULATEURS et constructeurs, voulez-vous une occasion en terrains à bâtir, venez nous voir nous en avons dans toute la ville et la banlieue. Bas prix, conditions faciles. Avard Ltée. Nolet, gérant, Main 6790, succursale 1039 Blvd. Crémazie, Cal. 3191. Ouvert de 2 à 5 tous les jours. Soir, Cal. 2690M. 16,18,20

TERRAINS 25 x 100 pour ferme à volailles, à 75.00 chacune, payable 15.00 comptant, balance 1.70 par mois, pas plus de 10 terrains à la même personne. Pour détails, voyez Gratton, coin Boul. Gouin et O'Brien, Cartierville. 254-5

TERRAIN mieux situé, clair d'hypothèque, Longueuil, centre Pointe-aux-Trembles, ville St-Laurent, échangerai avec comptant pour 2, 3 logis, Villeray, Bélair 5154w. 257-2

TERRAIN, coin de rue Blvd. St-Denis. Calumet 0649M. 257-2

TERRAINS à vendre bon marché, dans Longue-Pointe et Parc Extension, près Model City. Amherst 7302. 256-3

2 TERRAINS Montréal-Nord, 5ème avenue, bon marché. 2283 Frontenac, Amh. 3884.

2 TERRAINS, St-Hubert près 45ème avenue, bon marché. 2283 Frontenac. Amh. 3881.

2 TERRAINS, Montréal-Nord, près église, écoles, 300.00 pour les deux. S'ad. Calumet 8173M.

TERRAIN clair, rue Notre-Dame, face Lebrun. S'ad. 220 Rose-de-Lima. Westmount 8498.

5 TERRAINS pour 200.00, 3 rue De Grosbois près Blvd Sherbrooke, 2 rue Pelletier, 5836, 11ème Avenue, Rosemont. Amherst 2650.

110 TERRAINS A VENDRE

TERRAINS à vendre à Montréal-Nord, $25.00 en montant. Calumet 9666.

TERRAIN, 1ère Avenue, Rosemont, 25 x 105, avec ruelle, rues faites, pour 200.00 comptant. 2102 Maisonneuve. O. Dupont.

TETRAULTVILLE, 2 terrains rue Baldwin, égouts et trottoirs faits, bon marché. Atl. 1854.

VOYEZ notre agent dimanche, Onzième avenue, près Bélanger. Un billet de tramway, terrains 28 x 82, $100.00 et plus, payable en six ans. Un étage permis. Eau, égouts, trottoirs, seront installés dans quelques jours. Ross Realty Co., 465 St-Jean, Main 5261, ou Cherrier 6284.

AHUNTSIC

Station Henderson. Nos terrains à $75 chacun sont le plus grand bargain offert sur l'Ile de Montréal, aujourd'hui, pour les raisons suivantes: 1ère, les rues sont améliorées, 2ème, un seul billet de tramway, 3ème, grand développement de pouvoir hydraulique en construction près de la propriété, 4ème, nous vous avançons l'argent pour vos matériaux de construction que vous payez mensuellement comme un loyer, 5ème, n'achetez pas ailleurs avant de connaître ce que nous exigeons pour vous rendre propriétaire de votre foyer. Pour visiter la propriété prenez le tram St-Denis (Ahuntsic) et changez à Ahuntsic pour Montréal-Nord, débarquez à la Station Henderson Bureau ouvert les samedi et dimanche. McKenzie Realty Co., 233 St-Jacques. Pour plus d'informations appelez W. Bourgeau, Bélair 3985. Seul agent. 257-2 F

$ ARGENT $

J'ai quelques terrains que je vendrai bon marché parce que j'ai besoin d'argent. Téléphonez ou venez me voir. Demetrie, rue Chabot, Calumet 5537 M. 12, 13, 16, 18, 20 F

AUBAINE

Terrains à vendre à prix exceptionnels, situés rues Bordeaux et Delorimier, nord de Bélanger. Prix $125 et plus à conditions faciles. Jos. Morin, 7024 rue Delorimier. Cal. 0471-w. Walter Molson & Co., 485 rue McGill. hF

BORD DU LAC

Strathmore, cinquante pieds de front sur le grand chemin; grève de 20 pieds, superficie de 6,745 pieds carrés; toutes les améliorations municipales; merveilleuse occasion pour prompt acheteur; la meilleure aubaine de tout le district des bords du lac; vue absolue du lac S.-Louis. Faut vendre à cause de maladie. Beau placement en immeuble. En voyant ce site idéal vous voudrez l'avoir pour bâtir immédiatement ou pour vendre avec profit plus tard. Aussi sûr d'augmenter en valeur que le soleil existe. Si intéressé écrivez immédiatement à Casier 2338 La Presse pour avoir détails complets. Ceci est une véritable aubaine immobilière pour un acheteur prévoyant. 152-M.E.n F

10% COMPTANT

Balance à termes faciles, achetez près du nouveau pont de Longueuil votre emplacement. Pour visiter, rendez-vous le samedi ou dimanche, à 1 h. 30 ou le soir à 7 h., à 1448 rue St-Laurent, Montréal. Voyez C.-E. Manseau. 258-3 F

COTEAU ROUGE PARK

A l'entrée du nouveau pont, terrains 50.00 et plus, maison pour $17.00 par mois; petit comptant. Ayez votre chez vous, venez voir en auto. Appelez Rancourt, Lancaster 6712, ou soir Calumet 5729-w. 247-2i F

$30. MONTREAL NORD $30.

La propriété la mieux située dans cette jolie ville, à vendre à des prix à sacrifice. Toutes les améliorations, église, école, et nous vous aiderons à construire. Bureau à la Station d'Ahuntsic est ouvert samedi et dimanche. Ernest Pitt & Cie, Bélair 3985. 256-3 F

$75.00

A la terrasse des Villas, le plus bel endroit d'Ahuntsic, boulevard amélioré de 88 pieds de largeur, eau, égouts, gaz, église, école. Terrains à partir de $75.00 à conditions faciles. Prenez tramway St-Denis 23, descendez Station St-Paul. MM. A. Sincenne, Ed. Laflèche, agents, sont sur la propriété toutes les après-midi. Coin Blvd Olympia et Perras. Avard Ltée, Nolet, gérant. Main 6790. Soir Cal. 2690 M. F

$1.10 PAR MOIS

Villeray. 75 lots à vendre d'ici deux mois à conditions faciles. Ne manquez pas de venir visiter avant d'acheter ailleurs. Bureau ouvert samedi, dimanche. Avard Ltée, Nolet, gérant, Main 6790. Soir, Cal. 2690 M. Lépine, agent, Cal. 8263-w. F

PARC MOLSON

Pourquoi payer loyer lorsque vous pouvez acheter un terrain à 25 minutes en tramways de la Place d'Armes? Terrain 30 x 105, $250.00. 10% comptant la balance $5.00 par mois sans intérêt. Voyez J.-A. Pageau, angle Bélanger et 1ère Avenue, 6588 1ère Avenue, aux fins de semaine, Walter Molson & Co., 485 rue McGill. hF

111 TERRES DEMANDEES

75 à 100 ARPENTS, au sud de Montréal, terre grise préférée. Ecrire détails, conditions, Frédéric Tremblay, 2023 Maisonneuve, Montréal.

DEUX propriétés qu'on échangera pour terre avec stock. Petit, vendeur de terres, 743 Mont-Royal Est, Montréal. 17,18,20,22

DEUX propriétés qu'on échangera pour terre avec stock. Petit, vendeur de terres, 743 Mont-Royal Est, Montréal. 258-2

J'AI dix propriétés bien situées à Montréal pour terres avec roulant. 4509 S.-Denis, Montréal.

SI vous voulez vendre votre terre veuillez vous adresser, Jos. Trudeau, 4656 Clarke, Bel. 4926.

112 TERRE A VENDRE

100 ACRES bonne terre, patentée, près village; 150.00; bonne terre à culture. H. Thauvette, Nominingue.

A 15 milles de Montréal, magnifique terre, 250 arpents, 3½ arpents de grève, très bien bâtie, maison en brique, roulant et machineries complets, 16 vaches, taures, 3 chevaux, poules, cochons, très belle récolte, foin, grain, légumes; vendrait bon marché ou échangerait pour propriété à Montréal. J.-G. Avard, 11 Place d'Armes, Main 6790. 257-3

A 2 milles de Sweetsburg, magnifique terre, 200 acres, deux maisons, granges, le tout en parfait ordre, 31 vaches, taures, quatre chevaux, poules, machineries complètes, 125 tonnes de foin, 1500 minots grain, légumes; vendrait bon marché ou échangerait pour propriété à Montréal. J.-G. Avard, 11 Place d'Armes, Main 6790. 257-3

A $23.00 par mois, sans intérêt pendant 5 ans, vendra 120 arpents de terre, 20 arpents de front, de la borne de S.-Janvier sur la grande ligne. Une offre raisonnable pour du comptant sera acceptée. 7018 S.-Denis.

100 ACRES 22 vaches, machineries, récoltes, vue du lac, $5000.00; 75 acres, centre village, électicité, $4000.00; 10 acres, centre village, $1000.00; moitié comptant. S'ad. G. Gohier, Cowansville, Qué. 6,13,20

A QUI LA CHANCE? A vendre, belle terre, 346 acres, près ville Granby, chemin gravelé, bien bâti, belle place, beaucoup bois, sucrerie, verger, 20 vaches, 3 chevaux, taures, veaux, cochons, poules, toutes les machines aratoires, vendra à sacrifice, pour cause maladie, vous qui voulez acheter une terre, profitez de ce bargain. S'adresser au propriétaire, Pierre Goyette, fils, South Ridge, Granby, Qué.

AU DELA de 1200 terres avec roulant de toutes grandeurs et prix; plusieurs à échanger. P.-E. Brown, 97 S.-Jacques.

BELLE terre près de Montréal, 60 arpents avec bois et roulant, 15 arpents du village, prendra propriété. York 2820.

BONNE terre, 112 arpt., conditions faciles. Propriétaire, 387 Laurier Est. Bélair 9201.

CHATEAUGUAY, 78 arpents, façade sur rivière, récoltes, roulant. Propriétaire, 1481 Amherst.

112 TERRE A VENDRE

BELLE ferme à Saint-Eustache dans la Frenière; 120 arpents dont 100 en parfaite culture et le reste en bois. Sol bonne terre grise et mélangée. Deux maisons, étable et autres bâtisses, le tout presque neuf. Un verger de 150 arbres. Cette ferme est sur la grande route, chemins améliorés; à 25 milles de Montréal et à 1 mille et demi de la station de C.N.R. Possession immédiate. Prix accommodant. Pour conditions s'adresser à Stanly Hamilton, Frenière, St-Eustache ou à J. Girouard, Notaire, St-Benoît. 18,20,25,27,1,2

DEUX terres à vendre, avec ou sans roulant. Ludger Paquin, St-Benoît Co. Deux-Montagnes. 257-2

EMPLACEMENT 8 arpents, gros stock. Voir dans "commerces à vendre". Casier 1727 S.-Césaire.

FERME à volailles, St-Vincent de Paul, 14 arpents, poulailler moderne, 17 pommiers, garage, électricité. Le soir, après 6 heures, Cal. 0512J. 8753 Berri. 257-2

FERME

Magnifique ferme de 219 acres près ville de Granby, 50 acres en culture, très fertile. Avec tout le roulant. 25 bestiaux, place pour plus de 30. Pâturages élevés, bonne eau. Erablière de 1000 érables, valeur $2,000 en bois debout. Belle maison de brique 8 pièces, eau courante, chauffage à la fournaise. Bâtiments en bon état. Vendra beaucoup moins que la valeur vu âge avancé. Ecrire Wm. H. Miller, RR. No. 1, Granby, P. Q. 258-s,n hF

FERME 160 arpents, vendre ou échanger pour propriété, 18 vaches, 4 chevaux, instruments aratoires. 200 Turgeon, Westmount 8883.

LACHENAIS, 252 arpents terre, première qualité, situés 10 milles Montréal, maison brique, 3 granges, 150 tonnes de foin, grosse récolte. Vendra ou échangera pour propriété. Montréal. Dr Cartier, 97 St-Jacques, Montréal. 258-3

MAGNIFIQUE terre à S.-Hilaire, bien bâtie de maison, granges et hangars et tout le roulant, chevaux, bétail, abeilles, grande sucrerie, vendra conditions très faciles. Prendra petite propriété en échange. Est 0215.

OUVRIERS, devenez cultivateurs, nous fournissons partie argent pour vous placer. Crédit Immobilier, 15A Notre-Dame Ouest.

PETITE terre bâtisse moderne Magog. Echangerais pour automobile. 1610 Ste-Catherine Est. Clairval 8042. 257-2

ST-FELIX de Kingsley, terre de 1200 arpents, bien bâtie. Bargain. Pour régler succession. 2014 Gauthier. Tél. Amherst 1010.

ST-SULPICE, route nationale Montréal-Québec, terre de 130 arpents bien bâtie, avec sucrerie de 2,500 coulisses. 2014 Gauthier. Tél. Amherst 1010.

ST-VINCENT DE PAUL, vendra, louera. Notaire Clermont. Lancaster 7829. 6,13,20,27

ST-ANICET, 200 arpents avec roulant complet, échangerais pour propriété de ville. Amherst 4284.

SUR la rivière L'Assomption, à Repentigny, 9 arpents de front, 60 arpents en superficie, site idéal pour l'élevage de renards. 2014 Gauthier. Tél. Amherst 1010.

TERRE à vendre à St-Janvier, 10 arpents du village, 60 arpents terre, bonne maison et bonne grange, bon site, conditions faciles. S'adresser à J.-Bte Hamel, St-Janvier, Co. Terrebonne. 257-2

TERRE à vendre superficie 160 arpents avec stock et terre à bois à 4 milles de Lachute sur la route nationale. S'ad. à M. Lobelle, Lachute.

2 TERRES maraîchères, 36-42 arpents, à vendre ou à louer, verger; village S.-Martin, Laval. Joseph Cléroux. 19,20,24

TERRE 224 arpents, bien bâtie, gros roulant, clair d'hypothèque. Accepterait une propriété en échange. Lalonde, 213 Galt, Verdun.

TERRE à vendre à Repentigny, 94 arpents, bien bâtie, installation d'eau et d'électricité, conditions avantageuses. S'ad. à 175 Gauthier, J. Thouin ou téléphonez Clairval 2574W.

TERRE, Montréal-Nord, bord de l'eau, une carrière sur la terre, 15,000. Claire. Echangerait. Atl. 6864.

TERRE South-Stukely; roulant complet, près C.P.R. $1000 comptant, balance gré d'acheteur. Voir Jean Legaré, South-Stukely. 13,20

2 TERRES de 90 arpents sur rivière Achigan, Saint-Lin, dont moitié en bois, bien bâties, eau à la chantepleure, électricité. Pour renseignements, s'adresser Hormisdas Tourangeau, Saint-Roch de l'Achigan. 15,18,20

TERRE, bord du Richelieu, 120 arpents ou plus si désirée, avec ou sans roulant, conditions faciles, peu comptant. S'ad. Esdras Perron, St-Bazile-le-Grand, co. Chambly.

TERRE, bord de l'eau à vendre ou à échanger pour propriété de ville, bon marché, pas d'agents. S'adresser Georges Meunier, S.-Vincent de Paul. 16,20

VERGER à vendre avec récolte, S.-Hilaire, rang Dubrulé. S'ad. coin Mt-Royal et Iberville. Echange Hotel.

PROFESSIONS

AVOCATS

MARSAN, G.-A. Avocat, C.R., 20 Saint-Jacques. Main 1997. 205-M,S

MERCIER, W.-F., avocat, 71A St-Jacques, Harbour 5360. Soir, Est 3866. 127-306

MOLLEUR, J.-A., avocat, C.R., 11 Place d'Armes. Main 8376. Soir, Amherst 1810. 20,27,3,10

MEDECINS

CLINIQUE électricité médicale, docteur Hébert, hôpitaux Paris, New-York. maladies peau, nutrition, anémie, rhumatisme, voies urinaires, analyse sang. Consultations gratuites mardi. 3405 Saint-Denis, coin Sherbrooke. Est 0366. 153-306

DOCTEUR CHOQUETTE. Spécialité: Chancres, gonorrhée, syphilis. Prix modérés guérison rapide, rue Des Erables coin Ontario. Amherst 5980. 101-306

DOCTEUR DEMERS, des hôpitaux vénériens, Londres et Paris; spécialités maladies vénériennes et complications, cabinet moderne, électricité médicale pour maladie de peau, d'anémie et rhumatisme, 4221 Delorimier. Tél. Amherst 1544. 180-306

Dr DUMONT HARRY. Maladies femmes, 2020 St-Denis, coin Ontario, (hôpital privé). 36-306

Dr LALLEMAND, des hôpitaux de Paris. Syphilis, peau, voies urinaires. Traitements modernes, électricité, 562 Ontario, coin Amherst. Est 4489, 1ère consultation gratuite. 153-306

Dr LAMONTAGNE. Maladies vénériennes, peau, voies urinaires. 1444 Saint-Denis, près Ste-Catherine. 155-306

Dr LAPORTE, spécialiste, chancres, syphilis, blennorragie, cancers, maladies de peau, guérison certaine. Rayons X. 1ère consultation gratuite. 188 Ste-Catherine Ouest. 229-306

Dr OSCAR LERICHE hôpitaux Londres, Paris. Eczéma, peau, maladies vénériennes. Toutes maladies secrètes, hommes, femmes, jeunes filles. Maternité. Hôpital privé pour maternité. Prix modérés. Patients traités par correspondance également. 1687 S.-Denis, près Ontario. Est 5955. 166-306

Dr PREVOST, des hôpitaux de Paris, Londres, New-York. Maladies de la peau, maladies des femmes, voies urinaires, maladies chroniques. Traitement électrique, 34 Hutchison. Plateau 6347. 241-306

DOCTEUR TESSIER (clinique), maladies vénériennes, nouveaux traitements, première consultation gratuite. 4152 St-Denis, près Rachel. Bélair 8407. 241-27

DRUSES DISSIDENTS

Beyrouth, 20. — En Syrie, les Druses dissidents ont regagné le Djebel Druse. Le calme est complet. Un millier de Druses seulement, dont 300 guerriers, ont suivi Soltan Attrache dans le Nedj.

GLACE A VENDRE

Des soumissions cachetées seront reçues par le soussigné jusqu'à midi, mercredi, 24 août pour l'achat d'environ deux mille (2,000) tonnes de glace pure faite d'eau fraîche en blocs mesurant approximativement vingt-deux par vingt-deux pouces (22" x 22") actuellement aux entrepôts frigorifiques du chemin de fer à la Pointe St-Charles. La vente sera faite avec l'entente expresse que l'heureux soumissionnaire transportera immédiatement la glace ainsi achetée.

L. LAVOIE

Agents général des achats—Chemin de fer National du Canada, Chambre 803, Immeuble C. N. Express, Montréal, Qué.

AIMONS ET ETUDIONS NOTRE PROVINCE

NOTRE EXCELLENT SYSTEME D'EDUCATION

Le district de Terrebonne-Laval-Deux-Montagnes. — Rapport de M. J.-A. Rochefort. — L'école d'hiver dans les chantiers. — Les progrès enregistrés et les réformes que l'on suggère.

"RESTONS CHEZ NOUS"

En réponse à un de nos correspondants des Etats-Unis, qui veut revenir au pays après quelques années d'absence, nous sommes en mesure d'affirmer que notre système éducationnel ne le cède en rien à ceux de nos voisins et que chez nous il y trouvera pour ses enfants uniformité de programme et d'enseignement tout à l'avantage des siens. La province de Québec possède un système scolaire sinon parfait, du moins très au point et que l'on améliore chaque année. A partir de l'école du rang jusqu'à l'université, l'enfant trouve chez nous toutes les écoles dont il peut avoir besoin, écoles primaires, secondaires, complémentaires, académiques, normales, de métier, techniques, des hautes études commerciales, professionnelles et universitaires.

Ceux des nôtres qui nous ont laissés, dans un moment de découragement ou attirés par le vain appât des gros salaires, et qui veulent nous revenir, seront agréablement surpris de trouver chez nous un système scolaire de beaucoup supérieur à ceux qu'on leur offre à l'étranger, et ce, à des prix infiniment moindres que ceux qu'ils paient loin de la mère-patrie, de la vieille province de Québec qu'ils n'auraient jamais dû quitter.

TERREBONNE-DEUX-MONTAGNES

M. J.-B. Primeau, de S.-Jérôme, un vieil inspecteur d'écoles, estime sans doute que les rapports les plus courts sont les meilleurs; aussi, ne s'en fait-il pas: son rapport est des plus courts. Il compte dans son district d'inspection 40 municipalités scolaires et 125 écoles élémentaires subventionnées ou non, 6 complémentaires, et 8 d'institutions indépendantes subventionnées. Le nombre des titulaires comprend 151 instituteurs religieux; 119 institutrices laïques et 113 religieux. Le traitement moyen varie de $325.00 à $717.00. Le nombre d'enfants d'âge scolaire est de 10,022 dont 8,024 sont inscrits. La présence moyenne est de 87.3%.

REMARQUES GENERALES

Voici le rapport de M. Primeau: J'ai une municipalité scolaire de plus que l'an dernier. Au lieu de 39, j'en ai 40.

J'avais 135 écoles, aujourd'hui j'en ai 139.

L'an dernier, j'avais 7938 élèves, maintenant j'en ai 8024.

La présence moyenne qui était de 6856 est aujourd'hui de 7003.

La classification des élèves était en

	1924-25	1925-26
En préparatoire .	1669	1720
En 1ère année .	1410	1341
En 2ème année .	1441	1325
En 3ème année .	1251	1394
En 4ème année .	1136	1094
En 5ème année .	468	548
En 6ème année .	290	287
En 7ème année .	148	185
En 8ème année .	124	130

On voit, par ce tableau, que les élèves suivent davantage les classes des dernières années; c'est un indice que l'on comprend mieux l'importance d'une instruction plus complète.

Tous les secrétaires-trésoriers, moins un, tiennent bien les comptes de leurs municipalités respectives.

AU MERITE

Voici la classification des municipalité scolaire par ordre de mérite: S.-Jérôme, ville; S.-Canut, No. 1; Lesage, S.-Jérôme, par.; Ste-Thérèse, ville; S.-Janvier, Bas; S.-Janvier, par.; Terrebonne, ville; S.-Benoît, village; Pincourt, Montrougeau, Haut-Petite-Côte-Ste-Rose, Ste-Anne-des-Pl., Ste-Rose, ville; S.-Janvier, village; Côte-des-Lacasse, Mirabel, Côte-S.-Joachim, Côte-des-Perrons, S.-Canut, No. 2; Bas-Grande-Côte-Ste-Rose, S.-Joseph, S.-Jérôme, No 4; S.-Hermas, Ste-Scholastique, village; Canuta, S.-Sophie, S.-Eustache, Terrebonne, par.; Bas-Pte-Côte-Ste-Rose, Ste-Thérèse, par.; S.-Benoît, par.; S.-Augustin, S.-Scholastique, par.; S.-Monique, S.-Jacques, (S.-Canut), Corp. Scolaire d'Oka, S.-Colomban, S.-Placide, L'annonciation.

M. J.-A. ROCHEFORT

Cet inspecteur compte sous sa surveillance 107 écoles dont 12 primaires élémentaires subventionnées. Le nombre des titulaires comprend 1 instituteur laïc; 135 institutrices laïques et 22 religieuses dont le traitement moyen varie de $302.00 à $900.00 par année. Le nombre d'enfants d'âge scolaire est de 7,049 dont 4,731 sont inscrits. La présence moyenne est de 74%.

REMARQUES GENERALES

L'enseignement de l'histoire nationale s'améliore chaque année. Nul doute que les hauts faits accomplis par le ancêtres vont continuer à fortifier le patriotisme chez les jeunes, ce qui est à désirer. Cependant il y a l'agriculture qui n'a pas encore acquis la place qu'elle doit occuper. On a une fausse idée de cet enseignement. Plusieurs titulaires se croient obligés d'enseigner la science agricole, tandis qu'en réalité, on ne leur demande que la ruralisation de leur enseignement, afin de donner aux enfants l'amour de la terre.

TITULAIRES

En général ceux-ci font du bon travail et sont dévoués. Ceux qui n'ont pas réussi, peu nombreux d'ailleurs, ont été pour la plupart victimes de leur insouciance. Les méthodes ont manqué. Je dois avouer qu'il y en a encore trop qui ne s'occupent pas assez de l'étude du programme afin d'en faire une application intelligente. Plusieurs aussi ne s'occupent pas de la répartition mensuelle de ce même programme qu'à la veille des examens. C'est encore le défaut que je vous signalais dans son rapport de l'an dernier: manque d'études chez le personnel enseignant. On oublie que la science de l'éducation ne s'acquiert pas dans quelques années d'étude, mais qu'elle est en réalité l'oeuvre de toute une vie.

Une autre cause d'insuccès dans certaines écoles, c'est le changement trop fréquent de titulaires. Les autorités ne comprennent pas encore que plus une maîtresse enseigne longtemps dans la même classe, meilleurs sont les résultats. Au sujet des titulaires non brevetés, je puis vous dire que j'ai été plus sévère dans leur choix que l'an dernier; j'ai fait passer des examens à plusieurs pour m'assurer de leur compétence. J'ai averti les commissions scolaires que je leur refuserais mon certificat s'ils manquaient à leur devoir en ce sens.

COMMISSAIRES D'ECOLES

Ces messieurs ont montré beaucoup de bonne volonté dans l'accomplissement de leurs devoirs. Mes conseils ont été suivis à peu près partout.

HYGIENE SCOLAIRE

Grâce à la bonne volonté des autorités, le balayage, le lavage des classes et des lieux d'aisances ont été faits régulièrement dans toutes les municipalités à peu près. Les titulaires ont été plus scrupuleux sur l'aération des classes et la propreté en général.

ASSIDUITE AUX ECOLES

Mon district n'est pas un de ceux où l'assistance aux écoles est très forte, non parce que les parents ignorent les bienfaits de l'instruction. Non, ils tiennent beaucoup, pour la plupart, mais le genre de vie de plusieurs familles empêche les enfants de suivre les cours régulièrement. Vous savez que l'industrie principale de cette partie de la province consiste dans l'exploitation des forêts. Or, ceci amène une foule de familles à passer les hivers aux chantiers et par ce fait les enfants sont privés de l'école, 4 et même 5 mois par année, ce qui nuit beaucoup aux progrès généraux.

C'est pourquoi je vous écrivais l'hiver dernier, en vous demandant une petite subvention pour aider au maintien d'une école (de chantier) où il y avait 18 élèves d'inscrits. Je vous donnais les raisons qui m'engageaient à vous faire cette demande.

Eh bien, informations prises auprès des titulaires, tous les enfants qui ont fréquenté cette école régulièrement sont revenus beaucoup mieux préparés pour continuer leurs cours que les autres qui n'avaient pas eu cet avantage, la chose est évidente. Je crois donc qu'il serait à propos, partout où la chose pourrait se faire, que des écoles semblables soient ouvertes et que votre département vienne en aide aux gens pour leur permettre de s'organiser. En même temps, permettez-moi, au nom des enfants et des parents de l'école de l'hiver dernier, de vous remercier de la subvention que vous avez donnée pour aider au paiement du titulaire.

ECOLES NOUVELLES

Trois écoles ont été construites au cours de l'année 1925-26, toutes suivant les plans de votre département. Plusieurs le seront au cours des vacances, notamment deux académies pour garçons, la 1ère à Bagotville, laquelle sera sous la direction des Frères du Sacré-Coeur et la 2e à Port-Alfred celle-ci sera dirigée par les Frères des Ecoles Chrétiennes. Un couvent sera également construit à Grande Baie, ainsi que plusieurs autres dans différentes paroisses. Je suis certain que l'éducation donnée par ces deux communautés de Frères fera un grand bien aux garçons de ces paroisses.

COUP D'OEIL VERS L'AVENIR

Avec les immenses développements qui s'opèrent ici, on peut conclure que dans quelques années la population de la contrée sera doublée et la gent écolière aussi. Un champ d'action considérable s'ouvre donc aux coeurs avides d'instruire la jeunesse. Il est à espérer que les ouvriers ne manqueront pas pour travailler à la semence nouvelle, qui s'annonce féconde.

En terminant, permettez-moi de vous recommander les titulaires dont les noms suivent comme ayant droit à une gratification:

M. David Samson, Mme Edouard Thériault, Miles Lumina Lalancette, Marie-Ange Gagnon, Marie-Anna Gagnon, Blanche Tremblay, Alida Boily, Julie-Anna Boivin, Laurette Larouche, Noémie Tremblay, Maria Minier, Marguerite Simard et Marie-Reine Levesque.

AU MERITE

Voici les municipalités qui ont droit à une prime spéciale: Grande Baie, village $60.00; Saint-Firmin, $50.00; Pointe-à-Boisvert, $40.00; Mille-Vaches, $35.00; Anse-Saint-Jean, $30.00.

Voici la classification des municipalités scolaires par ordre de mérite: Ferland, Portneuf, Port-Alfred, Ste-Anne, village, Canton Bourget, Harvey, (St-Fulg), Tadousac, Pte-à- Boisvert, Mille-Vaches, St-Chs-Borromée, Bagotville, village, Gde-Baie, village, St-Honoré, Escoumains, Ste-Anne, par., Anse-St-Jean, Riv. à l'Eperlan, St-Félix - d'Otis, Riv.-Ste-Marguerite, Gde-Baie, par., Bagotville, par., Bergeronnes, St-Firmin, Cap-à-l'ouest, Dumas, Sit-au-Mouton, par., St-Jean-l'Evang., Sault-au-Mouton, Ste-Rose-de-Lima.

AUX NOTRES DES ETATS-UNIS

Grâce à la politique sage et éclairée de notre gouvernement de Québec, qui s'occupe activement de développer nos ressources naturelles, et qui a su attirer chez-nous des capitalistes étrangers, des manufactures nouvelles, jusqu'à des centres manufacturiers sont à s'organiser et à se développer chez-nous.

A Québec, Drummondville, Arvida, Noranda, Rouyn, et un peu partout, dans la région du Saguenay, et du lac St-Jean, des industries nouvelles surgissent, qui réclament de la main d'oeuvre.

A Arvida, cependant, la main d'oeuvre est suffisante actuellement pour faire face à la construction et aux autres travaux.

Ceux qui nous ont laissé pour aller tenter fortune aux Etats-Unis ou dans les autres provinces et qui n'ont pu réaliser leurs légitimes ambitions, feront bien de penser à nous revenir le plus tôt possible, car il y a de la place pour eux chez-nous, du travail et de la prospérité.

Nos régions de colonisation de l'Abitibi, de la Gaspésie, de la Métapédia, réclament des colons et possèdent des terres de grandes valeurs; avec les nouvelles primes de défrichement, aucun futur colon ne devrait hésiter, car la colonisation reçoit chaque année des subsides considérables.

Ceux qui veulent se procurer des renseignements sur notre système de colonisation, sur l'immigration et le rapatriement de même que sur l'émission de certificats de colons, voudront bien s'adresser à M. J.-Ed. Robert, au département de la colonisation, ou à M. J.-N. Jutras, au département de rapatriement, bureaux du gouvernement provincial, 59, rue Notre-Dame est, Montréal. Ces messieurs se feront un devoir de leur faire parvenir cartes, brochures, et tous les renseignements désirés, le tout gratuitement.

PRIMES DE COLONISATION

Pour faire suite à la loi adoptée à la dernière session, relativement aux primes de colonisation, le conseil des ministres vient d'adopter, à la demande de l'honorable M. Perrault, les règlements suivants. Les primes seront ainsi payées:

I.—PRIME DE DECHIFFREMENT — $8.00 de l'acre pour les lots sans résidence. $12.00 de l'acre pour les lots avec résidence.

II.—PRIME DE PREMIER LABOUR — $6.00 de l'acre pour les lots sans résidence. $12.00 de l'acre pour les lots avec résidence.

Ces primes seront payables aux conditions suivantes:

1o.—Le lot doit être sous billet de location.

2.—La prime de déchiffrement est payable pour un maximum de cinq acres par année de nouveaux abatis sur chaque lot dont la superficie cultivée ne dépasse pas 20 pour cent de l'étendue du lot.

5o.—La prime de labour est également payable pour un maximum de cinq acres par année de nouveaux labours sur chaque lot dont la superficie astérieurement labourée ne dépasse pas 10 pour cent de l'étendue du lot.

4o.—Les abatis doivent être préparés et brûlés conformément à la loi; si les abatis sont faits autrement, la prime n'est pas payable.

5.—La prime est payable à l'automne, sur production d'un rapport de l'inspecteur à l'effet que les déchiffrements sont complétés et que le terrain est ensemencé en graine de mil.

6o.—L'ensemencement du labour devra être terminé avant le 15 juillet et celui de l'abatis avant le 1er septembre; tout ensemencement fait après ces dates sera inspecté l'année suivante.

7o.—Définition des termes:

A—Abatis: Le bois doit être coupé et enlevé, les abatis brûlés, puis ramassés et brûlés de nouveau. Le terrain doit être ensemencé en graine de mil et hersé;

B—Labour: Le sol doit être remué pour la première fois au moyen de la charrue à une profondeur au moins de six pouces et ne doit pas compter plus de dix souches à l'acre;

C—Résidence: Sera considéré comme résident le porteur d'un billet de location qui tient feu et lieu en permasence sur son lot, avec sa famille.

NOS BELLES ET GRANDES ROUTES: Route Edouard VII. Pavage en amiésite construit à Lacolle en 1926. Les accotements n'étaient pas terminés lorsque cette photographie a été prise. Ils sont maintenant terminés.

INVENTIONS

Protégées en tous pays

Demandez le Manuel traitant des Brevets, marques de commerce, etc.

MARION & MARION

fondée en 1892

364, rue Université, Montréal.

Ili-m-s-n

BREVETS

Ecrivez pour demander nos quatre livres-guides et le "RECORD OF INVENTION BLANK" avant de lancer vos inventions. Envoyez modèle ou croquis et description de votre invention pour examen et instructions. Conditions raisonnables. Prompte attention. Les meilleures références.

VICTOR J. EVANS & CO.

Victor Bldg. "Y" — Washington, D.C. 283-s.n.w.FF

Demandez nos catalogues

PLOMBERIE No 60
CHAUFFAGE No 45
POUVOIR No 40

446 RUE SAINT-JACQUES

TEL. MAIN 4673

EN RELIGION

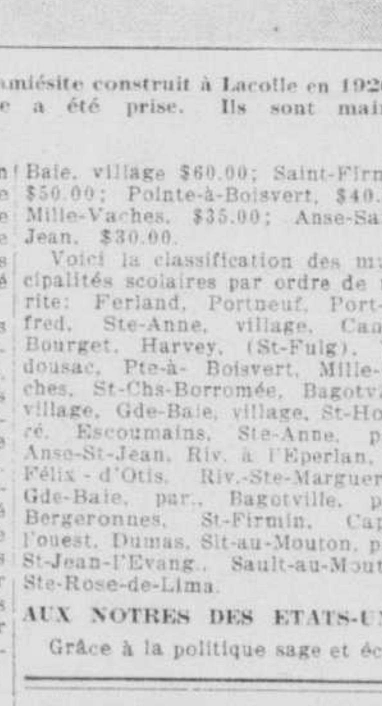

Mlle GERMAINE CHAMPAGNE, fille de M. et Mme J.-A. Champagne, entrée chez les Soeurs Sainte-Anne, à Lachine.

A SAINT-JEROME

1.—M. Arthur Lesage, promu chef des pompiers et de la police; 2.—M. Raoul Latour, promu sous-chef de la police et des pompiers; 3.—M. Noé Beauchamp, promu garde-magasin; 4.—M. Henri Danis, réengagé comme pompier et constable.—(Clichés Georges Allaire, Saint-Jérôme.)

LA SANTE POUR TOUS

La convalescence

Le spécialiste de la "Presse"

Une fois la fièvre rhumatismale guérie —maladie dont nous avons parlé dans nos deux articles précédents—et la température revenue à la normale, le patient se sentira tout d'abord très faible et sans pouvoir parfois marcher. Il convient alors de faire certains exercices dans le lit même et en usant d'une certaine prudence. On continuera également de se bien envelopper pendant quelque temps encore dans de bonnes couvertures de laine afin d'éviter les refroidissements subits toujours dangereux. Il faut toutefois bien prendre garde de ne faire aucun exercice tant et aussi longtemps que subsiste tout vestige de fièvre. Mais après vingt-quatre heures que la température sera redevenue normale, on commencera par exécuter certains mouvements des doigts et des bras, puis finalement des jambes. Dès qu'il pourra se lever, le patient marchera quelque peu dans sa chambre, et cela de plus en plus à mesure que ses forces reviendront.

On remarquera, au cours de la période de la convalescence, une diminution de l'appétit, et c'est pourquoi pendant plusieurs jours on devra éviter les viandre lourdes. On fera de préférence usage de légumes sans hydrate de carbone comme les épinards, les fèves en gousse, la courge d'été, etc., cuits ou crus. Ces légumes sont, du reste, des mets qui excitent plus ou moins l'appétit, grâce à leur agréable saveur.

On devra continuer, d'autre part, à prendre de fréquents lavements pendant plusieurs semaines, afin d'assurer à ses intestins un bon nettoyage. Quand l'appétit sera revenu, on mangera un oeuf ou deux par jour et du pain grillé, puis, après quelques jours de ce régime, on pourra, si l'appétit le commande, manger un quart de livre de viande maigre. On évitera de mêler les hydrates de carbone avec les sucres.

Le patient, avant de retourner à sa besogne habituelle, devra attendre de se sentir suffisamment fort et de savoir son coeur en bon état. Le pouls sera rapide au début, mais si l'on suit un bon régime alimentaire, il se régularisera plutôt vite.

SAINTE-MARIE DE BEAUCE

— A l'occasion du passage de Mlle Ratté, de Baie des Sables, Miles Jeanne Larochelle, de Sainte-Marie, et quelques amies se sont rendues en excursion chez M. Bédard. On y remarquait: Miles Ratté, Adrienne Fournier de S.-Joseph; Laurette Landry et Jeanne Larochelle, de Sainte-Marie; MM. Marius Vallée, Philippe Larose et Gérard Larochelle, de Sainte-Marie; Valère Fournier, Jacques Landry, de Sainte-Marie; Eugène Vallée, de Québec.

— Plusieurs jeunes filles de S.-Benoît Labre et de S.-Ephrem ont fait récemment, au lac Poulin, près St.-Ephrem, une excursion. Mlle Germaine Mathieu, de S.-Benoît, avait été l'organisatrice de cette fête. Parmi les invités, on remarquait, de S.-Benoît: Miles Annette Toulouse, Annette Pépin, Marie-Ange Loubier, Marguerite Doyon, Jeannette, Laurette, Gertrude, Agathe, Simonne, Marie-Paule, Claire Mathieu, Béatrice Boldue et Marguerite Fortin; de S.-Ephrem: Miles Alice Boldue, Alice Gonthier, Annette Plante, Marie-Laure et Annette Thibodeau, Delphine Rodrigue, Marie-Anne Nadeau, Antoinette Roy, Edna Gonthier; Mme Mathieu, de St-Benoît, avait préparé la fête.

SAINT-VALIER

—M. et Mme Siméon Côté étaient de passage ici, récemment, chez M. Léopold Corriveau.

—M. J.-Ernest Gagnon, de Trois-Pistoles, a épousé Mlle Thérèse Catellier. M. Alexandre Catellier, de Québec, accompagnait sa soeur, et le marié avait comme témoin, son frère, M. Chs-Eugène Gagnon. La bénédiction nuptiale leur fut donnée par M. le curé Roger. Un joli programme musical fut exécuté par la maîtrise de S.-Roch, de Québec sous la direction de M. l'abbé Deschênes. L'orgue était tenu par M. J.-O. Fortin, de S.-Roch.

—Récemment, ont été célébrées les noces d'or de M. et Mme Ovide Bélanger.

—Ces jours-ci, eut lieu, à S.-Raphaël, un pique-nique organisé par Mlle Georgette Roy.

—Dernièrement fut chanté le service de Mme Eugène Turgeon, femme de M. Alexis Corriveau. Le service fut chanté par M. Jos.-Léopold Corriveau, neveu de la défunte.

QUATRE GENERATIONS

1.—Mme Vve FELIX LALLIER, 77 ans, de Saint-Augustin; 2. M. ZENON LALLIER, 54 ans, de Saint-Augustin; 3. Dr ALBERT LALLIER, 28 ans, Saint-André-Avelin; 4. MARCELLE LALLIER, un an.

DE NOUVEAUX RECORDS DES LEADERS EN BOURSE LOCALE

LA SITUATION FINANCIERE ET COMMERCIALE

Ceux qui prédisaient au début de l'année que l'activité des affaires en général prendrait une nouvelle expansion, ne sont certainement pas aujourd'hui déçus dans leurs espérances. Les statistiques officielles publiées dernièrement démontrent qu'elles accusent une augmentation de 9%, en comparaison avec celles des six mois correspondants de l'année dernière. Les débits bancaires font aussi voir un gain considérable. Si l'on considère, en se basant sur la situation de l'emploi, que même pendant la saison d'été, l'activité des affaires n'a probablement jamais été aussi grande dans ce Dominion, il y a tout lieu d'espérer que l'augmentation se maintiendra aisément pendant le reste de l'année. Aussi faut-il nullement s'étonner que les marchés spéculatifs et de placements aient donné cette semaine des signes non équivoques de reprises d'animation et de hausse des cours. Tous les stocks jouant le rôle de "leaders" ont établi des records encore jamais atteints dans le passé ou jamais enregistrés pendant le présent mouvement.

Trois facteurs principaux dominent actuellement les conditions économiques du pays et exercent une influence favorable sur le marché: les excellents rapports sur les récoltes provenant de toutes les parties du Dominion, une abondance considérable de fonds disponibles et l'absence de toutes difficultés industrielles importantes.

SERVICES PUBLICS

L'évènement prédominant en Bourse fut assurément le fort regain de fermeté manifesté par les stocks des services publics. Après le mouvement remarquable de hausse que ces stocks avaient enregistré, il y a quelques mois et la réaction assez prononcée qu'ils subirent ensuite, ils restèrent pendant des semaines dans une accalmie relative dont ils viennent de sortir. Cependant, même pendant cette période de tranquillité, ils ne cessèrent d'être plus ou moins absorbés par des gens en quête de bons placements et connaissant la sécurité que ces stocks offrent ainsi que leurs belles perspectives d'avenir. Il en est résulté que le nombre d'actions en flottement s'est de plus en plus restreint et qu'il a suffi d'une demande un peu plus forte pour en faire remonter le cours. Tel fut particulièrement le cas du Quebec Power qui avançait de 18 points en une seule journée. Le Shawinigan a naturellement pris la même orientation et a monté de plusieurs points, tandis que le Montreal Power, continuant son mouvement ascensionnel des derniers jours de la semaine précédente établissait un autre record de hausse. Le Montreal Power est l'un de ces stocks en vue, objet de la part du public d'une confiance qui ne se dément pas un instant, tant à cause de la solidité exceptionnelle de la compagnie, de la constante expansion de son entreprise, aussi bien que des probabilités d'une augmentation prochaine du dividende.

De tous les stocks de services publics, ce fut cependant le Brazilian qui continua à enregistrer le plus fort volume de transactions tout en montant à de nouveaux sommets. Au mois de juin il touchait 171, tandis que cette semaine il se hissait à 172 ex-dividende 1½%. Durant ces derniers temps, l'on n'a signalé aucun développement susceptible d'influencer le cours de ce stock, mais tout le monde se plaît à reconnaître que le temps n'est pas éloigné où quelque chose de nouveau se produira relativement à la compagnie. Un fait certain, c'est que les revenus mensuels se comparent plus favorablement avec ceux des mois correspondants de l'année dernière, parce qu'il n'y aura plus cette différence de trois cents.

STEEL OF CANADA

S'il est un titre dont le cours reflète le plus exactement que possible les conditions des industries basiques du Canada, c'est bien le Steel of Canada qui a avancé ces jours-ci pour ainsi dire par sauts et par bonds et a atteint 155. Ce stock considéré, comme une excellente valeur de placement, reste dans le portefeuille de ceux qui le détiennent et est, par conséquent, rare sur le marché. La fermeté qu'il déploie suscite naturellement toutes sortes de commentaires dans les bureaux des courtiers et ce dont il est le plus question, c'est la distribution d'un fractionnement de capital quelconque aux actionnaires.

Bien que pour certaines années de dépression, la compagnie n'ait pu gagner le plein montant de son dividende ordinaire (7%) et qu'elle ait dû puiser dans ses réserves pour le maintenir, la solidité de sa position financière est restée inébranlable et son surplus, au compte des profits et pertes, considérable. Joint aux réserves, ce surplus représente actuellement un montant approximatif de vingt millions de dollars et la compagnie réalise maintenant chaque année des profits qui sont loin d'être tous absorbés par le paiement des dividendes. Dans ces conditions, il ne serait nullement étonnant qu'elle songe à répartir entre les actionnaires une partie des surplus accumulés.

BRIDGE ET CEMENT

Le Canada Cement et le Dominion Bridge ont continué à rivaliser d'activité et de vigueur et l'on dirait que l'un ne tend à rien moins que d'atteindre au niveau de l'autre. L'un et l'autre de ces deux stocks bénéficient évidemment de l'activité qui règne dans la construction et la situation présente et future de la Dominion Bridge paraît plus encourageante que jamais.

MASSEY-HARRIS

Le Massey-Harris est par contre un titre dont le cours dépend surtout des conditions des récoltes et, si ces dernières se maintiennent aussi belles qu'elles apparaissent en ce moment, il ne semble y avoir aucun doute que les revenus de la compagnie vont augmenter.

Le président de la compagnie est actuellement en Angleterre et quelques autres directeurs sont absents de Toronto.

La réunion qui eut lieu le 12 courant ne fut donc qu'une affaire de routine et l'on n'y prit aucune décision relativement à une inauguration de dividende sur le stock ordinaire. L'année fiscale de la compagnie ne se termine que le 30 novembre, et il est probable que les directeurs ne discuteront la question de dividende que lorsque les résultats de l'année seront mieux connus. La Massey-Harris a un marché mondial dont l'importance n'est égalée par celui d'aucune autre compagnie canadienne. Les conditions agricoles des principaux pays sont donc les facteurs déterminants de sa prospérité. D'après des sources d'information dignes de foi, la Massey-Harris aurait fait un chiffre d'affaires plus considérable que l'année dernière et ses profits seraient aussi plus élevés.

MACKAY

Le stock ordinaire des compagnies Mackay s'est notablement raffermi ces jours-ci sur le marché de Montréal comme sur celui de Toronto et ce mouvement a de nouveau fait naître la rumeur d'une augmentation du dividende à sa prochaine déclaration trimestrielle. Bien que la nouvelle n'émane pas de source officielle, l'on prétend que la Postal Telegraph, une filiale des compagnies Mackay, aurait réalisé pendant les trois premiers mois de 1927 des profits excédant de 100% ceux des trois mois correspondants de l'année précédente.

PATES ET PAPIERS

Les stocks de ce compartiment ont donné ces jours-ci une nouvelle preuve de l'amélioration qui se produit dans l'industrie des pâtes et papier. Abitibi P. and Paper a établi un nouveau record. Le mouvement s'est déclanché à Wall Street où ce stock se traite également et il n'a pas tardé à avoir ici une prompte répercussion. Le Brompton, le Wayagamack, le Spanish River et le Laurentide ont aussi gagné du terrain.

Si l'on ajoute à tous ces stocks à la hausse, celui des National Breweries qui a aussi monté de plusieurs points, il faut en conclure que cette semaine le marché de la Bourse locale a eu une allure et une ampleur des plus encourageantes.

LES HOMMES D'AFFAIRES

M. J.-ARMAND BONIN, secrétaire-trésorier de l'Anglo-Canadian Insurance Corporation, Limited.

La Quebec Pulp and Paper Co. aux mains du groupe Holt-Gundy

Depuis quelque temps, la rumeur circulait que la Quebec Pulp and Paper Mills était en négociations avec un groupe important de financiers. Cette rumeur, tout l'indique, est justifiée et les négociations se sont terminées heureusement et on répète couramment que le groupe de Holt, Gundy a pris ou va prendre le contrôle de l'entreprise. C'est ce même groupe qui, il n'y a pas si longtemps, achetait l'ancenne Ha Ha Bay Sulphite Company pour en former la Port Alfred Pulp and Paper avec le succès que l'on sait.

Cette nouvelle acquisition de ce groupe important va lui donner une situation prépondérante dans l'industrie de la pulpe au Saguenay. A l'heure actuelle, la Port Alfred exploite un moulin très prospère à Port Alfred même et elle en aura maintenant une autre à Chicoutimi. Cette transaction, par ailleurs, va lui donner des limites à bois très considérables.

Est-il besoin de dire que cette vente va être avantageuse et pour les actionnaires de la Quebec Pulp and Paper Mills et pour les actionnaires de la Port Alfred.

Comme la nouvelle de cette transaction n'est pas officielle, encore que tout indique qu'elle le sera d'ici peu, il est assez difficile d'avoir les grandes lignes de l'arrangement. On ignore, bien que les différentes rumeurs courent la rue, ce qui va revenir aux actionnaires de la Quebec Pulp and Paper Mills soit en argent, soit en actions.

Il n'est pas besoin de rappeler l'histoire de la Quebec Pulp and Paper Mills que tout le monde connaît et tout particulièrement les actionnaires.

Cette Quebec Pulp and Paper Mills a été organisée après la disparition de la Saguenay Pulp. Dans le temps, les obligataires, par la force des choses évidemment, décidèrent d'échanger leurs titres pour des actions privilégiées afin de permettre à la nouvelle compagnie de remonter la côte. Un nouveau bureau de direction fut élu et M. A.-S. McNicholls, ancien gérant de la maison L.-G. Beaubien et Cie, fut chargé de l'administration. Il se mit résolument à l'oeuvre et l'entreprise, au cours des huit premiers mois de son existence, réussissait à solder tous ses frais d'administration, de dépréciation, etc., et à avoir un surplus, peu considérable si l'on veut, mais c'était déjà un bon commencement. Les actionnaires se reprirent de nouveau à espérer et à attendre patiemment. Tout indique que leur patience va être récompensée.

Le directeur-gérant de la compagnie déclarait publiquement ces jours-ci que les actionnaires avaient tout intérêt à garder leurs titres en mains par le temps qui court. On a noté, en effet, depuis quelques semaines que les actions privilégiées de la Quebec Pulp and Paper Mills étaient fort recherchées et à la hausse. Après avoir touché jusqu'aux environs de 25, elles ont remonté graduellement et nous croyons qu'on aurait présentement de la difficulté à en trouver à n'importe quel prix. L'avertissement de M. McNicholls a évidemment eu son effet et c'est une preuve de plus que les négociations ont abouti et que l'affaire va être annoncée officiellement.

Etat financier de la maison Dupuis Frères

On nous demande fréquemment des renseignements sur la maison Dupuis Frères, limitée, la marche de ses affaires, son état financier, etc.

D'après le rapport pour l'année fiscale terminée le 31 janvier 1927, cette maison continue à prendre une expansion normale et voit chaque année s'accroître l'importance de son commerce.

Les ventes se sont élevées à $5,868,713 contre, par exemple, $4,059,123 en 1921, $2,107,913 en 1917, et $1,206,938 en 1913, ce qui est la preuve d'un progrès remarquable et constant.

Les inventaires, qui se chiffraient à $1,392,491 le 12 janvier 1926, se montaient à $1,521,418 en 1927.

Les profits bruts ont été de $1,734,122. Ces profits ont servi à défrayer les dépenses générales d'administration et d'exploitation, à faire face au service des intérêts, et une bonne partie fut consacrée au développement du département de commerce postal, qui prend d'année en année plus d'importance et devient une source plus considérable de revenus. Cette année, la maison Dupuis Frères a prélevé sur les profits bruts une somme de $809,145, qu'elle a affectée à l'expansion de ce département.

Les profits nets de l'année, après toutes ces déductions effectuées, provision pour dettes mauvaises et taxes du revenu, joints à ceux reportés de l'année précédente, donnent au compte des profits et pertes un solde créditeur de $916,183.

La feuille de bilan de la compagnie révèle que sa position en fait de capital d'exploitation est des plus encourageantes. L'actif comprenant fonds en caisse et en banques, comptes et billets recouvrables, etc., se totalise à $2,665,832, tandis que le passif courant, consistant en montants dus sur marchandises, intérêts accrus sur les actions amortissables, etc., ne s'élève qu'à $658,323, ce qui donne un excédent de l'actif courant sur le passif courant de $1,407,509.

L'actif total de la compagnie, y compris édifice et ameublement, fonds d'amortissement, achalandage, etc., est de $6,341,244.

TRANSACTIONS IMMOBILIERES

Ville Pointe-aux-Trembles

Rue Roger, vacant, lot No 208-678 et 679, terrain 678, 2105, 679, 2134'. Terrains Hudonville Ltée à Arthur Lavoie, $250—151675.

Ville de Dorval

Chemin Public, vacant, lot no 19-26. Dame Vve Arthur Roy à Dame Julien-Adolphe Bibeau, $800.—151641.

Chemin Public, vacant, lot No 19-26. Dame Julien-Adolphe Bibeau à René Papineau-Couture, $800—151642.

Quartier Laurier

Rue Cadieux, Nos 4605 à 4611, lot No 137-146, terrain 42'6" x 89'6". Jos.-Elie Perron, à Jos.-Adolphe Pelletier, $7000.—151606.

Verdun

Rue Evelyn, vacant, lot No 3401-378, Stanislas Montpetit et al à Ildori Montpetit, $3000—151603.

Ave. Riverview, vacant, lot No 4681-129, terrain 30 x 10 x 99 environ. Sévère Godin, jr., à Jos.-Conrad Poirier et al, $454.55.—151605.

Rue Godin, vacant, lot No 468 1-57, terrain 2421'. Sévère Godin, jr., à Wm. Béland, $475.—151604.

Ville Mont-Royal

Ave. Stewart, vacant, lot No 634-495 à 504, terrain 25 x 70 chacun. St. Lawrence Investment and Trust Co., à Wm. Okell, Holden Ross, $1800—151592.

Parc Avenue Ouest, vacants, lots Nos 633-196 et 197, terrain, 26 x 70 chacun. Birman Realty Co. Ltée. à Jos.-H. Musette, $324—151593.

Ave. Borden, vacant, lot No 622-124. Terminal Cities of Canada, Ltée, en liquidation, à Frederick A. Puce, $136.95—151594.

Quartier St-Edouard

Rue Delaroche, bâtisses, lot No 5-30 x 31. Le Siméon Baril, à Le Valiquette, $9000—151584.

Quartier St-Jacques

Rue Visitation, Nos 2226 à 2236, lot No 1115-4, terrain 3457'. Ulric Riopel à Maurice Fortier, $18,000—151578.

Rue Malines, Nos 1 à 11, lots Nos 1200-36A, 34-A et 37B-1, terrain 46'6" x 71 et 71'4". Paul-H. Pauzé, à dame Philip Michael, $500 et considérations—151538.

Outremont

Ave. Hartland, No 686, lot No 44-17-2, terrain 34 x 100, James E. Wilder à Franklin Miller-Gray, $11750.—151570.

Ave Mont-Royal Ouest, No 1055. Lot No 28-8, terrain 22., 11/100 et 22.' 4/100 x 86. Mlle Niami Cohen, à Mme Jos. Daniel Stevenson, $1.00 et considérations.—151533.

Ville Dorval Island

Coin Lakeshore et Daniel, vacant. Lot No 1027-27, 130' de profondeur. Dorval Island, Bark Co. Ltée, à Wilbert Harvard Howard, $2,108.50.—151566.

Ville St-Laurent

Chemin Public, vacant. Lot No 465-583 terrain 25 x 130. La Cie des Terrains de St-Laurent à Jos. DeGrandmaison. $450.—151561.

Quartier St-Paul

Rue Le Caron, vacant. Lot No 4047-3, terrain 23.'4" x 120. The New Realty Co. à Adolphe Sénécal. $700.—151560.

Quartier Ahuntsic

Rue DeLaroche, Nos 6839. Lot No 488-779, terrain 25 x 95. Sylvio Lépine, à Léonidas Darche. $1,000.—151559.

Quartier Notre-Dame de Grâce

Rue Mayfair, vacants. Lots Nos 149-383 et 384, terrain 40 x 115 chacun. Jos.-Albert Fauteux, à Hercule Beausoleil. $250.—151550.

Angle S.-E., Ave West Broadway et rue Sherbrooke, vacant, lot No 142-1003, terrain 9717". Le Coulombe à Dorius Ménard. $5,539.50 et considérations—151535.

Rue Colbrook, No 699. Lot No 51-416, terrain 24 x 100. Montreal Finance Corp. Ltée, à Edwin Clément Samson. $3,600.—151597.

Quartier Mercier

2e Ave, vacant. Lots Nos 404-181 et 182, terrain 25' de largeur chacun. Bernard Bernard, à Filippo Giaventricci. $325.—151548.

Rue Joffre, vacants. Lots Nos 400-907 et 908, terrain 25 x 90 chacun. L'Oeuvre et Fabrique de Ste-Claire, à Eugène Proulx. $175.—151549.

Rue Meese, vacant. Lot No 406-34, terrain 25 x 100. Alexandre Asselin à Jos.-Wilfrid Villeneuve. $225.—151636.

Quartier Villeray

Rue Berri, vacants, lots Nos 2645-115, 2645-116, Pte. 2645-117, terrain 35 x 75. The Crystal Spring Land Co., Ltée, à Alfred Duchesne, $962.50.—151763.

Rue Berri, vacants, lots Nos Pte. 2645-117, 2645-118, terrain 35 x 75. The Crystal Spring Land Co. Ltée. à Alfred Duchesne, $962.50.—151764.

Rue St-Gérard, vacant, lot No 2629-351, terrain 25 x 75. Johnny Cloutier à Jos.-Adrien Pélissier, $500—151758.

Quartier Rosemont

Rue Masson, "Rosemont Theatre", lot No 173-93 à 95, terrain 75 x 136 environ. La Société Nationale de Fiducie à United Amusement Corp. Ltée. $75,000—151752.

Rue Charlemagne, vacant, lot No Pte. 183-514, terrain 20 x 84. Edouard Boivin à Théophile Phaneuf, $700—151714.

Quartier St-Edouard

Rue Berri, No 7236, lots Nos 9-36, 51-2644, terrain 25 x 62. Pierre Montellino à Domenico Dermo, $2056.—151685.

Rue DeLanaudière, vacant, lot No 4-561, terrain 25 x 115. Dame veuve J.-A. Boisvert à Cléophas Desjardins, $1000—151733.

Quartier St-Jean

Rue St-Dominique, vacant, lot No 643A-30, terrain 38'5" x 75. Jos. Lasabonnière à F.-X. Gauthier, $650—151684.

Quartier St-Michel

Chemin Public, vacant, lot No 11-1550, terrain 25 x 80. Albert Lamarre à Berando Digenano, $350.—151679.

Chemin Public, vacant, lot No 11-1525, Albert Lamarre, à Vikita Kamohuck, $425.—151680.

Ville Montréal Nord

Ave. Alexandrie, Nos 61 et 63, lot No 48-8-3, terrain 35 x 63" 7-10 et 64'4 4-10. Thomas Laundry à Paul Payette, $3,500—151678.

Chemin Public, vacants, lots Nos 116-203 et 204. Léopold Auger, à Josephat Duval, $800.—151739.

Grand Boulevard, bâtisses, lot No 225-243, terrain 32'5" x 79 et 81'2". Arthur Tremblay à Marcel Bélisle, $1700.—151690.

Grand Boulevard, bâtisses, lot No 225-243, terrain 32'5" x 79 et 81'2". Marcel Bélisle, à Gédéas Laviolette, $2100—151691.

Quartier St-Henri

Rue Irénée, bâtisses, lot No Pte. N.O. 1107, terrain 25 x 84',6". Nérée Forgues, es-qualité, à Chs.-Edouard Lemay, $5000—151668.

Rue Irénée, bâtisses, lot No Pte. N.O., 1107, terrain 25 x 84'6". Chs.-Edouard Lemay, à Pierre Binette et uxor, $6000—151669.

Rue Delinelle, Nos 237 et 234, lot No 170 5-75, terrain 24 x 72. Dame veuve Alfred Roch à dame Albert Boulet, $500—151742.

Verdun

Rue Wellington, vacant, lot No 4669-419. Jacques Boisvert à Daniel Lortie, $3,500—151667.

Quartier Ahuntsic

Rue Boyer, vacant, lots Nos 488-344 et 345. John Walsh à Sinai Mongeau, $2,500.—151657.

Rue Boyer Nos 8030 à 8034, lot No 490-102. Sinai Mongeau à John Walsh, $6,000.—151658.

Rue Chambord, vacant, lots Nos 485-432 et 434, terrain 25 x 100 chacun. Oride Pradet à Albert Dagenais, $2,100.—151658.

Rue Chambord Nos 6837 à 6841, lot No. 485-427, terrain 25 x 115. Albert Dagenais à Dame Vve Aldéric Houle, $7,600.—151689.

Rue S.-André Nos 8244 à 8248, lot No. 490-321, terrain 25 x 70. Dame Vve J.-A. Boisvert à Cléophas Desjardins, $10,500.—151724.

Quartier Mercier

Rue Boulevard Bernard, vacant, lot No. 402-355, terrain 25 x 116. Succ. René Bernard à J.-Horace David, $25.—151744.

Westmount

Ave Grosvenor, lots Nos partie N. O. 219-36, partie S.E. 219-31, terrain 18 x 111. Dame Wm. H. Sutherland à Clarence Johnston, Dryden, $8,001 et considérations.—151735.

Quartier Ahuntsic-Bordeaux

Boulevard King Edouard, vacant, lots Nos 638-338 et 339, terrain 25 x 80 chacun. David Reid Lee à Le Kredle et al, 11,025.—151695.

Quartier Notre-Dame de Grâce

Ave Belmore No. 317, lot No. 147-27, terrain 22 x 74. Henry Guy Vaillant à Harry P. McBeath, $8,700.—151694.

Ville Mont-Royal

Ave Portland Nord No. 125, lot No. partie S. O. 623-364, terrain 30' de largeur. Rockland Housing Co., Ltd. à Lawrence Edward Lister, $5,000.—151796.

Quartier Papineau

Rue Dorion, Nos 3518 à 3524, lot No 1325-195, terrain 25 x 74. Albert Parthenais à Wilfrid Baulne, $10,500.—151831.

Verdun

5e Ave. Nos 124 à 128, lot No 4670-303. Chs Venault à Edmour Venault, $8,000.—151825.

Aver Verdun, Nos 4702 à 4706, lot No Pte N. 4669-612, terrain 20'.8" x 90. Jos.-Hilaire Gareau à Henry-J. Ganity, $13,000.—151826.

Ave Verdun, Nos 4702 à 4706, lot Pte S.O. 4673-98, terrain 21 x 100. Léon L. Grégoire à Eugène-Lorenzo Gauthier. $7,500.—151824.

Rue Wellington, Nos 5611 à 5615, lot No 4679-1114, terrain 28 x 94. Jos.-Arthur Raymond à Jos. Alfred Proulx. $16,000.—151823.

3e Ave, vacant, lot No 4670-555. La Cie des Terrains de la Banlieue de Montréal à J.-Bte Hurtubise. $700.—151812.

Rue Beatty, vacants, lots Nos 4679-1013 et 1014, terrain 25 x 79 chacun. Dme Jos.-Télesphore Perron à Le Benloin. $1250.—151811.

Quartier S.-Edouard

Rue Delaroche, Nos 6586 et 6584, lot No 5-292, terrain 25 x 110. Esar Kramer à Sam. Gilman. $3350.—151818.

Quartier Rosemont

Rue Masson, vacants, lots Nos 183-244 et 245, terrain 244, 29'.8" x 84, 245, 25 x 84. Jos. Latour à Georges-Aimé Faille. $3,500.—151816.

11e Ave. Nos 5685 à 5693, lot No 176-115-1, 176-116-2, terrain 27 x 75. Georges-Aimé Faille à Jos. Latour. $11,000.—151815.

Ville Dorval

Ave Clément, vacants, lots Nos 10-258-2, 10-259-2. J.-Bte Begnès à George Ward. $60.—151808.

Pointe-Claire

Chemin Waverley, vacant, lot No 40-186, terrain 8681'. Wm. Pimshon Ransom à James Brooks. $1.00 et considérations.—151802.

Ave Bay View, vacant, lot No 49-267, terrain 50 x 110. John-L. Eaves à Richard-A. Walsh. $330.—151775.

Quartier St-Jean

Ave Greenshields, vacant, lot No 638-1120, terrain 25 x 76. Fayside Realty Co. Ltée à Joseph Robinsky. $450.—151797.

Rue Champagneur, Nos 3299 à 3303, lot No 637-576, terrain 25 x 76. James Wilton à Chs Mackett. $7,500.—151778.

Parc Extension

Rue Brenneer, vacants, lots Nos 638-351 à 353, terrain 25 x 80 chacun. A.-Alcide Chenier à Delle Mantha-A. Kinley. $2250.—151773.

Village Ste-Geneviève

Chemin Public, bâtisses, lots Nos Pte 115, Pte 185. Félix Lamarre à Armand Chauret. $6,300.—151789.

Quartier Notre-Dame de Grâce

Rues Manette, Mayfair, Rosedale, vacants, lots Nos 149-74, 75, 277 149-256, 372 à 375, 151-327, 366 à 368, 464, 465, 471, 472, 545 à 547. Succ. Georges Marcil à James-Joseph Rooney. $4,500.—151781.

Rue Clanranald, No 1, et Côte St-Luc, No 265, lot No 65-803, terrain 7343. Philippe Blais à Arthur Girard. $9,500.—151814.

Rue Sherbrooke ouest, Nos 5331 à 5335, lot No 180-229, terrain 3885. Hyman Sabloff à Shoel Richstone Ltée. $20,500.—151817.

Quartier Notre-Dame de Grâce

Ave Wilson, Nos 707 à 709, lots Nos 175-951 et 952, ptes 175-851 et 852. Clarence-J. Egli à Mlle Julia Egli, $7250.—151911.

Valois

Ave Valois "Bay", vacant, lot No 57-874 et 875, terrain 8140. Jos. Berthiaume et al à Ralph U. Joycey, $350.—151909.

Quartier Maisonneuve

Rue Orléans, vacant, lot No 18-1787. Arthur Michelin à Lucien Préfontaine, $400.—151902.

Quartier Ahuntsic

Ave du Sacré-Coeur No 9500, lots Nos 225A-95 à 110, terrain 25 x 100, Dme Lucien Joubert et al à Moïse Loiselle, $2500.—151901.

Rue Chambord No 7019, lot No 485-353, terrain 25 x 115, Irénée Martin à Armand Généreux, $1000.—151903.

Rivière des Prairies

Chemin Public, bâtisses, lot No 4, terrain 40 x 284. Ildas Caisse et al et ès-qualité à Nicolas Despatis, $800.—151899.

Quartier Saint-André

Rue Closse, vacant, lot No 1654-182, terrain 2716. Les Ecclésiastique du Séminaire de St-Sulpice de Montréal à Adrien Grégoire, $14,533.50.—151892.

Cartierville

Boulevard O'Brien No 5582, lots Nos 28-222 à 224, Montreal Park Co. à Michel Lembo, $2600.—151881.

Beaurepaire

1ère Ave. Boulevard Lakeside, vacant, lots Nos 4-51, 4-274, pte 4-275, Mansfield Realty Corp. à Dme Judson Lintees, $250.—151880.

Quartier Saint-Eusèbe

Rue Montgomery No 142, et rue Rouen Nos 821 à 823A, lot No 148-2214, J.-Donat Chariand à J.-Azanas Bourgeault, $11500.—151879.

Quartier Rosemont

Rue Fullum, lots Nos 453-454 et 208, terrain 50 x 105, ¼indivise. Jos. S.-Germain à Oscar Malo, $2100.—151868.

11e Ave. Nos 5536 à 5540, lot No 173-25. Jos. et Ed. Beauparlant à Dme J.-B. Dupré, $9000.—151904.

11me ave. Nos 5510 à 5518, lot No 173-21. J.-Clovis Giroux à Roméo Lecompte, $10000—151898.

11me ave. Nos 5548 à 5552, lot No 173-27. Jos. et Ed. Beauparlant à Dame J.-B. Dupré, $9000—151905.

11me ave. Nos 5642 à 5546, lot No 173-26. Jos. et Ed. Beauparlant à Dame J.-B. Dupré, $9000—151906.

Ville Montréal-Nord

Rue Lamoureux, vacant, lots Nos 35-627 à 637, terrain 25 x 95 chacun. The Greater Montreal Land & Investment Co. Ltée à Ernest Legaré, $461.65—151855.

Boulevard Gouin, bâtisses, lot No 196. Jos.-P. Gervais à Jérôme Gervais, $3200—151882.

Chemin Public, vacant, lot No 63-102, terrain 34 x 64. Jos. Lafontaine à Dame Daniel Perreault. $225—151915.

Outremont

Ave Ducharme, vacant, lot No 36-349, terrain 36 x 107. J.-H.-Albert Bohémier à Wm Duranceau. $2400—151861.

Rue Durocher, vacant, lots Nos 33-8-37 et 38, terrain 1 lot 6967, 1 lot 6609'. Maritime Nail Co., Ltée à John-U. Pritchard. $6000—151910.

Ville Lasalle

Chemin Public, vacant, lot No 985-31, terrain 33 x 92. J.-Bte Beynès à Emile Bourbonnais. $400—151860.

Quartier Delorimier

Chemin Public, vacant, lot No 200-109 à 111. Narcisse-J. Caron à Lucien Caron. $1350—151854.

Rue Cartier, No 6698, lot No 210-100, terrain 15 x 82. Le Alper à Michel Mendozza. $2300—151877.

Rue Cartier, Nos 6285 à 6289, lot No 209-127, terrain 25 x 105. Jos. Racine à Hector Meloche. $7000—151878.

Quartier Villeray

Rue Drolet, Nos 7700 à 7708, lots Nos 2692-728 et 729. Cléophas Desjardins à Dame Jos.-Alfred Boisvert. $19000—151853.

Rue Lajeunesse, vacant, lot No 2628-102, terrain 30 x 76 10/100. J.-B. Dupré Ltée à Jos. et Ed. Beauparlant. $2500—151908.

Rue Lajeunesse et 32me Ave, vacant, lot No 2628-101, terrain 40 x 76. Dame J.-B. Dupré à Jos. et Ed. Archambault. $3100—151907.

Snowdon

Chemin "Queen Mary", vacant, lot No 51-610, Pte 51-609, terrain 29 x 124. Jos. Ethier et al à Victor-Gabriel Décarie. $45000—151846.

Quartier S.-Michel

Rue Henri-Julien, Nos 6661 et 6694, lot No 10-1579, terrain 32 x 70. Dame Vve J.-Bte McNabb à Gaston L'Espérance. $2500—151919.

Delorimier

Avenue Papineau, bâtisses Nos 4127 à 4135, lot No 155-10, terrain 3600 pieds. Dorius Ménard à Simpson Realties and Investment Incorporated, $3,000.

Rue Messier, vacant, lot No 12-127, terrain 25 x 90 pieds. Osmon Paquin à Dame Joseph Sirois, $1,500.

Rue Iberville, vacant, lot No 2-16. Anwin Meloche à Léon Lavoie, $1,200.

Ville de Westmount

Chemin Belvedère, bâtisse No 10, lot No partie S.O. 374-62, partie S.E. 374-63. Dame Albert-B. Couch et-al. à Dame Eric-A. Parsons, $25,000.

Delorimier

Rue Rachel, bâtisses Nos 1129 et 1131, lot No 272, terrain 25 x 100 pieds. Joseph Mercure à Dame Joseph Gendron, $11,500.

Saint-Jacques

Rue Montcalm, bâtisse No 1217, lot No partie S.E. 640; terrain 42 x 83 pieds. Louis Laurent à Dame Joseph Robillard, $18,500.

Montcalm

Chemin Sainte-Catherine, bâtisse No 7, lots Nos 13-12-1, 13-13-1; terrain 36 x 75 pieds. Georges-A. Monette à Dame Max Rabinovitch, $13,000.

Mercier

Rue Monsabré, bâtisses Nos 1011 à 101, lots Nos 21-906-1, 2, 21-907-1 et 2. Georges Duclos à Louis Bellerose, $10,500.

Rue Azilda, bâtisse No 558, lot No 399-466. Dame Joseph-A. Collerette à Evariste Guertin, $2,000.

Rue Louis-Veuillot, vacants, lots Nos 21-2105 et 2106, terrain 25 x 88½ pieds chaque lot. Alfred Casgrain à Eugène Boisvert, $425.

Rues Lapointe et Sainte-Emile, vacants, lots Nos 396, 201 et 679. François Marcil et-al. à Dame Jean-Baptiste Michaud, $800.

Rue Louis-Veuillot, vacants, lots Nos 21-2105 et 2106; terrain 25 x 88½. The St. Lawrence Construction Co. Ltd. à Alfred Casgrain, $280.

Boul. Bernard, vacant, lot No 403-246, terrain 25 x 166 pieds. Jean-Baptiste à Joseph Brisson, $250.

Sainte-Marie

Rue Gauthier, bâtisses Nos 1890 à 1894, lot No 1225-14; terrain 23 x 85 pieds. J.-Emile Beaudin en liquidation à Armand Houle, $9,000.

Saint-Louis

Rue Sanguinet, bâtisse, lot No droit 380-7; terrain 24½ x 109 pieds. J.-Ernest LePailleur et-al. à Dame J.-Alfred LePailleur, $8,500.

Ville de Verdun

Coin Wellington et avenue Egan, vacant, lots Nos 4677-83 et 84; terrain 6100 pieds. Raoul Loiselle à Ephrem Perras, $4,100.

Villeray

Rue Casgrain, bâtisses Nos 7751 et 7753, lot No partie N.O. 2643-942, terrain 14 x 110 pieds. Florian Chicoine à Napoléon Pépin, $4000.

Rue Drolet, vacant, lot Nos 2643-1167, 2643-1168-1, terrain 30,2 x 94 pieds. Adélard Nantel à J. Wilfrid Dupont, $1100.

Ave. Lanorale, vacant, lot Nos 634-294 et 295, terrain 23 x 71 pieds chaque lot. Frédéric J. Bermingham, à August Shiakat, $650.

Notre-Dame de Grâce

Rue King-Edwards, vacant, lot No 151-467, terrain 40 x 100 pieds. J.-Tancrède Hébert à Tancrède Trudel, $3000.

Ave. Prud'homme, vacant, lot No 180-62, terrain 25 x 100 pieds. George Edgar, à Joseph Chevalier, $1600.

Rue Prince of Wales, vacants, lot Nos 153a-91 à 93, 152a-91 mesurant 30 x 85 pieds, 152a-92 et 93 mesurant 29 x 95 pieds chaque lot. Joseph Hébert à Dame Alexandre Patenaude, $1.00.

Ville Lachine

16ème Ave, bâtisses, lot 398. Odilon Lalonde à Joseph Laplante, $1200.

51ème Ave. vacant, lot No 894-20, terrain 2698 pieds. Harry Johansson à George E. Webber, $400.

Rosemont

24ème Ave. bâtisse No 6541, terrain 25 x 82 pieds. Amable Lauzon à Ildari Pilon, $1000.

Rue St-Zotique, vacants, lot Nos 201-346 et 347, terrain 53 x 109.9 à 117.5. Jean-Baptiste Péloquin à Michael Homieiock, $500.

Hochelaga

Rue St-Germain, vacant, lot No 56-326, terrain 25 x 90 pieds. Chas. C. Deguise à John Mitchell, $350.

Ville Montréal-Nord

Ave. Cabourg, vacant, lot No 86-22 et 23, 86-23 mesurant 3740 pieds 86-23 mesurant 2625 pieds. John Jas. Doran et al à Chas. P. LeQuesne, $100.

Paroisse Pte.-aux-Trembles

5ème Ave. vacant, lot No 101-258, terrain 35 x 85 pieds. La Ville de la Pointe-aux-Trembles à Georges Leguillier, $75.

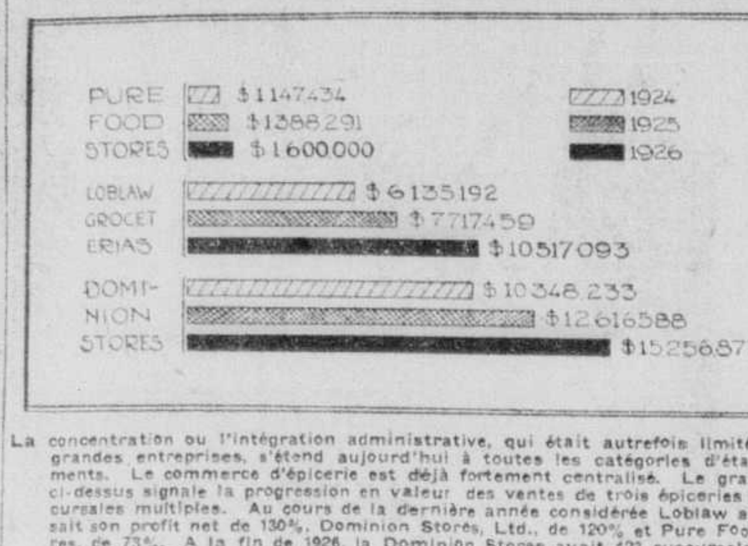

La concentration ou l'intégration administrative, qui était autrefois limitée aux grandes entreprises, s'étend aujourd'hui à toutes les catégories d'établissements. Le commerce d'épicerie est déjà fortement centralisé. Le graphique ci-dessus signale la progression en valeur des ventes de trois épiceries à succursales multiples. Au cours de la dernière année considérée Loblaw accroissait son profit net de 130%, Dominion Stores, Ltd., de 120% et Pure Food Stores, de 73%. A la fin de 1926, la Dominion Stores avait 423 succursales, Loblaw 54 et Pure Food Stores 50.—(Graphique préparé spécialement pour la "Presse par Valmore Gratton, B.A., L.S.C.)

FLUCTUATIONS DE LA SEMAINE EN BOURSE

Mouvement des valeurs canadiennes et américaines du 12 au 19 août, selon les chiffres communiqués par Geoffrion et Cie, membres de la bourse de Montréal, 101, rue Notre-Dame ouest, Montréal.

Valeurs:	Clôture 12 août	Max.	Min.	Clôture 19 août	Diff.
Abitibi Power & Paper	100	108½	99	107	+ 7
Asbestos Corporation ord.	24½	28	24¼	28	+ 3½
Asbestos Corp. priv.	88	91½	88	91½	+ 3½
Atlantic Sugar	24½	24½	23	23½	— 1
Belgo Paper priv.	105	105	105	105	—
Bell Telephone	149	151	149	151	+ 2
Brazilian Traction	166½	174	166½	173⅜	+ 6⅞
B. C. Fishing	16	18	16	17¼	+ 1¼
B. Empire Steel 1er	20	20	20	20	—
B. Empire Steel 2nd	1¼	1¾	1¼	1¾	+ ½
Brompton	35½	40	35	38½	+ 3
Can. Car ord.	36¾	36¾	36¼	36¼	— ½
Can. Car priv.	88	88	87½	88	—
Canada Cement ord.	149	164	149	163	+14
Canada Cement priv.	122¾	123	122¾	123	+ ¼
Can. Industrial Alcohol	33	34⅜	33⅜	34	+ 1
Canada Steamship	36½	37	36	36½	—
Canadian Converters	98½	97½	97½	97½	— 1
Consolidated Mining & Smelting	225	230	224	230	+ 5
Dominion Bridge	180	187¾	179	187	+ 7
Dominion Glass	115	122⅝	115	122½	+ 7½
Dominion Textile	115	119½	115	119	+ 4
Howard Smith ord.	63	63	62½	60	— 3
Howard Smith priv.	110	110	110	110	—
Lake of the Woods	140	140	140	140	—
Laurentide	96	99	96	98¾	+ 2¾
Lyall	30	30	29¼	30	—
Montreal Power	86¼	89½	86¼	88	+ 1¾
Montreal Tramways	185	185	185	185	—
National Breweries	70	75	70	73½	+ 3½
Ogilvie	279½	286	279½	286	+ 6½
Ottawa Power	108	108	108	108	—
Penmans	76	79	76	78	+ 2
Price Brothers	59	59	59	59	—
Quebec Power	262	279	262	279	+17
Massey-Harris	38	38	36¼	36¾	— 1¼
Shawinigan	78¼	84½	78¼	84	+ 5¾
Spanish River ord.	103	106½	102	106	+ 3
Spanish River priv.	119	120	118½	120	+ 1
Steel of Canada	142	155½	142	153	+11
Twin City	52	52	52	52	—
Wayagamack Pulp & Power	65½	73	64¼	73	+ 7½
Winnipeg Railway	77½	78	77	77¾	+ ¼
* * *					
Amer. Can Co.	56⅝	60¼	57⅛	59⅞	+ 3
Amer. Tel. & Tel.	167½	170⅜	167⅜	169	+ 1½
Anaconda Copper	45½	46⅝	45¼	45⅜	— ⅛
Baldwin Locomotive	246	259½	248⅝	258¼	+12¼
Baltimore & Ohio	115⅞	122	115⅞	120⅝	+ 4⅞
Bethlehem Steel "B"	58⅞	63⅛	59	62½	+ 3⅝
Canadian Pacific	184½	189¼	185¼	186¼	+ 1¾
Chrysler Motors	52⅝	57½	52¼	56	+ 3⅜
Cons. Gas of New-York	111½	113½	110	113	+ 1½
Cont. Baking "A"	42	45⅝	41½	43⅝	+ 1⅝
Cont. Baking "B"	5⅛	5⅝	5	5⅜	— ⅛
Cont. Can	72¾	75	72¼	75	+ 2¼
Crucible	88	92	89½	90	+ 2
Famous Players	95¾	101⅜	95⅜	101⅛	+ 5⅜
General Electric	120¾	125¾	120	125⅞	+ 5⅛
General Motors	218¾	227½	219	227⅛	+ 8⅜
General Railway Signal	139⅝	147½	139	145	+ 5⅜
Gillette Safety Razor	89	90	89	90	+ 1
Hudson Motors	79¼	87⅜	80⅝	84¾	+ 5½
International Nickel	63¾	68⅛	62¾	66¾	+ 3
International Paper	55	58	54⅝	56⅞	+ 1⅞
Mack Truck	94⅞	101⅜	94½	99½	+ 4⅝
N.-Y.-New-Haven, Hartford	47½	50	47	47⅝	+ ⅛
North Pacific	92¾	96⅞	92⅝	95¼	+ 3½
Nash Motor	76	79⅝	75⅝	78⅝	+ 2⅝
Pan.-American Petrol	54¾	57⅞	54⅝	56½	+ 1¾
Reading	109	116¼	112½	115	+ 6
Radio Corp.	61½	66⅝	61¼	65¼	+ 3¾
Southern Pacific	118	122¼	117⅞	121⅝	+ 3⅝
Southern Railway	130	135	120⅛	135	+ 5
Studebaker	50⅝	52⅛	50¾	51¼	+ ½
Texas Oil	49	49½	48¾	49⅜	+ ⅜
U. S. Alcohol	76	78¾	76⅛	78⅜	+ 2⅜
U. S. Rubber	45⅛	50⅞	45½	49⅞	+ 4¾
U. S. Steel	130	137⅜	130⅛	136½	+ 6½
Union Pacific	183⅛	189⅞	185	188⅝	+ 5½
White Motors	38⅝	41½	38⅛	40⅝	+ 2
Willys-Overland	17½	18⅝	17½	17⅝	+ ⅛

Le miel

Le miel est un aliment sain, digestif, nutritif et savoureux. Les principes aromatiques et les acides qu'il contient lui donnent cette saveur piquante qui excite les glandes salivaires à une abondante sécrétion. Ce flux de salive et ces acides s'unissent dans l'estomac aux acidités gastriques et favorisent singulièrement la digestion. Ses principes sucrés se consomment dans le foie et entrent dans le sang pour produire de la vie, de la force, de la chaleur, le bien-être.

Le sucre ne peut lui être comparé, parce qu'il doit subir une transformation spéciale pour passer dans le sang. Il doit être interverti en dextrose et en levulose, tandis que le miel pur, produit de la nature, contient la dextrine aussi bien que la levulose. Une très petite quantité de sucre peut être intervertie dans l'estomac par l'acide muriatique; le reste, après avoir fatigué inutilement l'appareil digestif, est évacué sans avoir servi. Aussi les malades, les petits enfants surtout, n'ayant souvent que très peu de cet acide dans l'estomac, ne peuvent pas supporter le sucre. De là, des malaises à l'estomac ou aux intestins, renvois, flatuosités, aigreurs, névralgies, indigestions, catarrhes intestinaux cholérines. Le miel, au contraire, pris même en grande quantité, est pour tous, petits et grands, malades ou bien portants, directement et facilement assimilable et constitue ainsi un aliment important, même indispensable pour faciliter les digestions.

Le miel doit donc reconquérir sur le sucre la place que ce dernier à usurper, et il le fera. Les familles qui sont arrivées à remplacer complètement le sucre par le miel dans les boissons, dans les pâtisseries, à tous les repas, savent avec quel plaisir il est accepté par l'estomac; elles voient les enfants mis au régime du miel se développer admirablement et échapper aux catarrhes intestinaux, à la dysenterie, etc. Les apiculteurs, d'autre part, savent maintenant augmenter considérablement la production et baisser sensiblement les prix. Bientôt l'usage du miel sera général, à la grande satisfaction de tous, des producteurs et des consommateurs, et ce ne sera pas un des moindres progrès de l'intelligente activité de notre époque.

Pour déjeuner, du lait et du miel, comme dans la terre promise. Quelques cuillerées de miel chaque matin réchauffent les personnes âgées à qui la chaleur naturelle commence à faire défaut. Une cuillerée de miel en se couchant facilite la digestion, appelle le sommeil et donne des rêves dorés. Après chaque repas, une croute de pain couverte de miel est le plus agréable des desserts et le plus efficace des digestifs. Café au lait et café noir au miel, tartines au miel, pâtisseries au miel, gâteaux au miel, beignets, biscuits, gaufres, croquets, pains d'épice, fruits, marrons au miel, font les délices des gourmets les plus difficiles. Tout cordon bleu qui remplace le sucre par le miel est sûr d'avoir les félicitations les plus sincères. Le miel donne à tout un parfum à nul autre pareil.

Etant donné notre climat, c'est la province de Québec qui produit le miel le plus doux et le plus succulent au monde. Lorsque vous achetez du miel, assurez-vous que ce soit du bon miel de chez nous.

UN ECHEC HEUREUX

New-York, 20. — Les adversaires de M. Coolidge se montrent particulièrement heureux de l'échec de la conférence de Genève.

LE GRAIN AMERICAIN

Washington, 20. — Les exportations de grains des Etats-Unis ont fortement augmenté la semaine dernière. Elles ont atteint 5,403,000 boisseaux contre 3,531,000 la semaine précédente.

Le directorat de l'Anglo Canadian Insurance Corp.

L'Anglo-Canadian Insurance Corporation, Limited a maintenant terminé son organisation. Les administrateurs suivants ont été nommés: MM. J.-F. Charbonneau, J.-A.-W. Chevrier, J.-Armand Bonin, Dr Eugène Lefebvre, Emile-R. St-Jean et le Dr Thomas Brault.

La Canadian Investment Corporation a été nommé agents financiers et celle-ci mettra prochainement le stock de la compagnie en vente au public.

Le capital autorisé de la compagnie est de $500,000 et les actions seront vendues sur un paiement initial de $20.00 par action.

L'Anglo-Canadian Insurance Corporation, par ses lettres patentes, est autorisée à transiger tous les genres d'assurances, mais elle se spécialisera dans l'assurance accident-maladie avec primes ordinaires et industrielles pour pouvoir venir en aide à l'ouvrier et au petit salarié.

LES SPECULATIONS

Tunis, 20. — Les spéculations immobilières exagérées continuent dans certaines régions de la Tunisie, et surtout autour de Tunis.

ANNEE FRUCTUEUSE

Washington, 20. — M. Eugène Meyer, commissaire du Conseil fédéral des avances à l'agriculture, estime que l'agriculteur américain gagnera en 1927 un milliard de dollars de plus qu'en 1926.

COURS DES CHANGES

Cours fournis par Bruneau & Rainville, membres de la Bourse de Montréal.

Cours sur Devise	Valeur au pair	Montréal
Londres—livre S.	$4.86⅔	$4.86½
Paris—franc	19.3c	.0392½
Bruxelles—belga	19.3c	.1392
Rome—lire	19.3c	.0545⅜
Genève—franc	19.3c	.1930
Amsterdam—florin	40.2c	.4010
Madrid—peseta	19.3c	.1694
Stockholm—cour.	26.8c	.2686
Oslo—cour.	26.8c	.2603
Copenhague—cour.	26.8c	.2682
New-York—dollar	1/16 prime.	
Brésil—milreis	32.4c	.181
Berlin—mark-or	24.c	.2382

LE MARCHE AUX OBLIGATIONS

Cours fournis par le Crédit-Canada, Limitée, 120 rue S.-Jacques.

Hâvre de Québec	4	1938	93.71	5.00
Dom. du Can.	5	1934	104.00	4.70
Dom. du Can.	4½	1936	95.34	4.60
MUNICIPALITES ET INSTITUTIONS RELIGIEUSES				
Collège S.-Marie	5½	1930-34	100.00	5.50
Frères Inst. Chré.	5	1934-47	100.00	5.00
S.-Anne des Monts	6	1933	104.00	5.15
Hôp. Gén. (Sher.)	5	1941-45	100.00	5.00
Hôp. Homoéopath.	5½	1942-46	100.00	5.50
Hop. S.-Michel	5½	1931-41	100.00	5.50
SS. de la Miséric.	5	1957	98.50	5.10
SS. de S.-Joseph	5½	1931-41	100.00	5.50
Ville de Dorval	5	1952	100.00	5.00
Paris (France)	6	1930	100.00	6.00
S.-Anne de Bellevue	5	1952	100.00	5.00
S.-Boniface	5	1935-44	divers	5.50
UTILITES PUBLIQUES				
Can. Nor. Power	6½	1941	102.50	6.12
Canada Steamship	6	1941	99.50	6.10
Canadian Light	5	1949	95.00	5.40
Gatineau Power	5	1956	97.00	5.18
Mont. Tramways	5	1955	97.50	5.15
Ottawa & Mont. P.	6½	1949	105.00	6.15
South Shore Corp.	6½	1936	100.00	6.50
HYPOTHECAIRES				
Drummond St. Realty Corp.	6½	1942	100.00	6.50
INDUSTRIES				
Asbestos Corp.	6	1956	Marché	6.35
Cim. Nationale	7	1930-38	100.00	7.00
Kelly Dry-Pure Juice Corp. (unité: 10 actions A. et 5 act. B)			330.00	9.00
Lib. Beauchemin (priv)	6		86.00	7.00
Central Building, act. ord.	5		83.50	6.00
VALEURS ETRANGERES				
Bordeaux, Lyon et Marseille	6	1934	Marché	6.50
Soissons (France)	6	1936	Marché	6.40
Mediterranée	7	1958	Marché	7.00

Nous achetons des actions et obligations étrangères de toutes sortes

Nous échangeons les coupons d'intérêt et de dividende aux plus hauts prix du marché.

Minkin, Herman & Company
759 Blv. St-Laurent
Harbour 4336.
Montréal.

Cosgrave Export Brewery Company, Limited

AVIS DE DIVIDENDE

Avis est par les présentes donné qu'un dividende trimestriel de un et un-quart pour cent (1¼%) a été déclaré sur le capital-actions de la compagnie, payable jeudi le 15e jour de septembre 1927 aux actionnaires enregistrés à la fermeture des affaires le 31e jour d'août 1927.

Montréal, 18 août 1927.

J.-J. DEVINE, Trésorier.

BANQUE DE MONTREAL

AVIS est par les présentes donné qu'un DIVIDENDE de TROIS pour cent sur le capital-actions payé de cette institution a été déclaré pour le trimestre courant, payable le et après JEUDI le PREMIER jour de SEPTEMBRE prochain, aux actionnaires inscrits le 30 juillet 1927.

Par ordre du conseil d'administration.

FREDERICK WILLIAMS-TAYLOR, Gérant général.

Montréal, 19 juillet 1927. 30,6,13,20,27a

ACHAT VENTE

de toutes valeurs recommandables, aux prix les plus avantageux pour la clientèle.

Ne placez pas vos fonds sans nous consulter — Tous renseignements fournis sur demande, consciencieusement et promptement.

L. G. BEAUBIEN & CIE
Limitée
Banquiers en Obligations
50 Ouest, rue Notre-Dame
MONTREAL
Téléphone: MAIN 4705

McDougall & Cowans
Membres de la Bourse de Montréal
Membres du "Montreal Curb Market"
130 rue Saint-Jacques, Montréal
SUCCURSALES:—
Halifax, Saint-Jean, N. B., Québec, Ottawa, Toronto, Winnipeg.
Raccordées par fils privés.

Manuel des Mines

L'édition de 1927 contient 192 pages de renseignements, y compris l'historique, les revenus, la capitalisation, etc., de presque toutes les mines en activité du Canada.

Ainsi qu'un sommaire des entreprises minières organisées au cours de l'an dernier.

Indispensable à tout spéculateur et épargniste.

Cette précieuse brochure est gratuite sur demande.

Parker Rogers Co.
190 rue St-Jacques
MONTREAL
Téléphone MAin 5525
240-s.n

Castle & Sons Limited
Ebénistes, décorateurs, rembourreurs et drapiers
Nouvelle Adresse: 1096 rue CLARKE
Téléphone LAncaster 1927. Même excellent travail qu'auparavant
158 s.n.a

Anglo-Canadian Insurance Corporation Limited
CAPITAL AUTORISE $500,000.00
2000 actions d'une valeur au pair de $100 chacune seront vendues sur un paiement initial de $20.00 par action.
S'ad. à CANADIAN INVESTMENT CORPORATION
17 rue St-Jacques, Montréal. Tél. HArbour 4769.
N. B. — Un prospectus de la Compagnie vous sera envoyé sur demande

Actions à acheter pour avoir de bons profits

Après avoir fait des recherches minutieuses nous avons choisi six actions que nous recommandons d'acheter immédiatement aux prix courants.

Ces actions, dans notre opinion, sont de celles qui promettent le plus en fait de profits potentiels parmi les actions minières canadiennes de mérite et il en est fait une bonne discussion dans la dernière édition de notre Market Despatch.

Si vous n'avez pas déjà reçu un exemplaire montrant ce choix nous vous recommandons de remplir et envoyer le coupon ci-dessous.

ARTHUR E. MOYSEY & CO.
Etabli en 1904 LIMITED
118 rue St-Jacques, Montréal.
Téléphone MAin 7311.

Veuillez m'envoyer un exemplaire de la récente édition du Market Despatch montrant vos recommandations.

Nom . . . .

Adresse . . . .

MONSIEUR CHOSE

IL N'Y A PAS DE QUOI

La commission des liqueurs sévirait au nom de la loi

Une rumeur, provenant de source habituellement bien informée, veut que les officiers de la Commission des Liqueurs de Québec entreprennent bientôt une campagne contre les irrégularités se produisant dans la vente de vin et de bière, dans les restaurants licenciés.

Des plaintes ont été formulées au sujet de restaurants locaux qui vendent du vin et de la bière le dimanche et après les heures règlementaires, et il est entendu que les autorités de la Commission des liqueurs, après considération de ces plaintes, ont promis la cessation de ces irrégularités par le recours à des mesures énergiques. Plusieurs des agents de la Commission sont actuellement retenus dans les districts ruraux, mais il sera bientôt possible de les ramener en ville; si les irrégularités dénoncées se pratiquent encore, les efforts des agents provinciaux se concentreront sur l'observance de la loi dans les restaurants et la vigoureuse punition de ceux qui se rendent coupables de contravention.

Feu Mme Emile Chicoine

Jeudi 18 août ont eu lieu les funérailles de Mme Emile Chicoine, née Alice Guimont décédée à l'âge de 23 ans, après une courte maladie. Le service funèbre fut chanté à l'église de Sainte-Elisabeth du Portugal par M. l'abbé Desnoyers, curé de la paroisse, assisté de diacre et sous-diacre. La levée du corps fut faite par l'abbé Dufresne.

La défunte laisse, pour la pleurer: son époux, trois enfants: Marcel, Madeleine et Jacqueline; son père et sa mère: M. et Mme Amédée Guimond; ses sœurs: Mmes Hector Milot, Garcien Gallarde, Hector Béliveau, Miles Yvonne, Alma, Lucienne, Bernadette et un frère, M. Philippa Chicoine.

Le deuil était conduit par son époux, son père, son beau-père, M. Pierre Chicoine, son frère, ses beaux-frères Osias, Lucien, Paul Chicoine, Henri Desmarteau et Ferdinand Corbeil; son cousin, M. Harton.

Dans l'assistance on remarquait: MM. P. Corbeil, La. Chicoine, A. Gauthier, J.-T. Gervais, P. Desforges, W. Herron, père, Paul Lambert, J.-A. Malboeuf, H.-R. Côté, Paul Mercier, M.P., E. Grondin, Elie Riendeau, L. Larin, Dr Chs. Leduc, C. Racicot, T. Charbonneau, D. Clairoux, B. Boucher, J.-T. Tessier, A. Compbell, H. Frénette, E. Mitchell, O. Dion, Jos. Tessier, U. Bélair, D. Lamarre, Ls. Lachaine, D. Lachaine, J.-A. Laporte, Ls. Malcolm, Jos. Desjardins, Jos. Chénier, P. Décarie, J.-D. Beaudin, E. Lussier, Chs. Goulet, J.-E. Benoît, R.-G. Décarie, S. Lachaine, U. Lagacé, Jos. Desforges, O. Lalonde, Alf. Payette, H. Lachapelle, Alex. Maheu, Jos. Leclerc, frère Sérapion, directeur du collège S.-Henri, frère Raymond, F. Dépocas, A. Desjardins, Henri Dubois, Joseph Brousseau, J.-B. Décarie, François Décarie, Hector Lamontagne, Joseph Riopel, J.-R. Trudeau, Pierre Desforges, A. Gauthier, T. Comtois, F. Loiselle, Jos. Girard, E. Lefebvre, T. Joly, L.-P. Pageau, Albert Lachaine, A. Brousseau, A. Marcotte, J.-B. Brossard, J.-V. Mayer, H.

Feu Mme E. CHICOINE

Gougeon, O. Décarie, H. Dutrisac, Léo Dion, D. Monette, J.-V. Lamarre, Ed. Lalonde, A. Bayard, H. Champagne, L. Lahaie, J. Duclos, W. Soucy, Ad. Guay, J.-H. Béland, échevin, M. Filiteault, R. Charbonneau, R. Côté, D. Martin, Geo. Duclos, D. Hébert, R. Ledoux, C. Lafaille, J.-N. Lussier, O. Sénécal, E. Limoges, L. Prud'homme, Jean Picard, F. Payette, A. Handfield, E. Guay, F. Baillargeon, L. Clément, J.-D. Filon, directeur-secrétaire de la commission scolaire, partie ouest, frères Constant, F. E.C., J. Roy, R. Charette, O. S.-Laurent, H. Lafaille, C. Rolland, Jos. Masse, Ed. Glasson, Canado-American, cour Benoit XV.

Sous la direction de M. Albert McCaughan, le chœur de chant exécuta la messe de Péros. Les solistes furent MM. Chs. Goulet, Jean Goulet, Ad. Goulet, Jos. Tessier, J.-T. Tessier et Paul Loiselle. Les Adieux de Schubert furent chantés par M. Chs. Goulet.

Offrandes de fleurs: M. Emile Chicoine, M. et Mme Pierre Chicoine, Mme Yve Pierre Chicoine, M. et Mme Osias Chicoine, M. et Mme Ferdinand Corbeil, M. et Mme Henri Desmarteau, M. Gérard Harton, M. Paul Mercier, M. et Mme Allan Bray, Dr et Mme Charles Leduc, M. et Mme Louis Chicoine, M. et Mme J.-T. Gervais, M. Henri Dubois, M. L.-R. Trudeau, M. J.-A. Malboeuf, M. et Mme Hector Champagne, J.-A.-M. McCaughan Ltd, maison Decourt et Lalonde "Dominion Rubber"; Charbonneau et Deguise, "Dominion Shoes Co"; La maison Corbeil Ltée, "Eagle Shoes Co"; Ltd, M. et Mme Emile Brière, M. et Mme Charbonneau.

Bouquets spirituels: famille Amédée Guimond, M. et Mme Hector Béliveau, M. et Mme Alexandre Gauthier, Mme Philippe Blain, la famille Guibord, Mme Cloutier Lacroix, M. et Mme Gracien Gallardet, M. et Mme Armand Gauthier, M. et Mme Edmond Noury, Mme Edgar Vermette, Mme J. Danis.

Offrandes de messes: la famille Amédée Guimond, MM. David et Albert Lachance, Mme Philippe Blain, M. et Mme Pierre Desforges, M. H.-R. Côté.

Sympathies: Révdes Sœurs de Sainte-Anne, RR. SS. Grises, RR. SS. de la Congrégation de Notre-Dame, les Frères des Ecoles Chrétiennes, M. et Mme Armand Reid, famille Joseph Marcotte, M. et Mme Amédée Marcotte, Mlle Marcotte, M. Arthur Bayard, Conférence de S.-Vincent de Paul St-Henri, Mlle Lucette Besner, Mme Germain Lefebvre, les Chevaliers de Colomb, Association Canado-Américaine Conseil Benoit XV, M. F.-X. Chevalier, M. et Mme A. Cardinal, M. et Mme N. Ferron, M. et Mme Edouard Glasson, M. et Mme J. Girard, Studio de Luxe Canadien, M. J.-B. Décarie, MM. Olier Décarie, Conrad Comtois, Albert Comtois, Hédoss Comtois, Mmep Oscar Besner et famille, Mme Henri Milo, Ste-Monique, Télégramme de sympathies: M. Pierre Chicoine, fils, de Pictou, N.-Ecosse, M. et Mme Albert Farand, Kemptville.

S.-CLEOPHAS

—Ces jours derniers, à eu lieu, à l'église paroissiale, le service de Mme Célina Lanoix, femme de M. Norbert Lanoix, de cette paroisse. Le service fut chanté par l'abbé Bélanger, de S.-Damien.

GRANDE RIVIERE

Ces jours derniers eurent lieu les funérailles de Mme Eudore Dion, née (Imelda) Thibodeau, décédée à l'hôpital de Campbellton. Outre son mari, elle laisse, pour la pleurer, son père et sa mère, M. et Mme Thomas Thibodeau; quatre sœurs: Mmes Moïse Le Brun et Joseph Nicholas, de Grande-Rivière; Poulin, de Montréal; Xavier Caron, de Détroit, Michigan; cinq frères: Joseph, Jean-Marie et Armand, de Grande Rivière; Willie et Louis, de Détroit, Mich. Madame Dion était âgée de 21 ans et 10 mois, et mariée que depuis 14 mois. Elle demeurait à Matapédia.

—Le Dr Verge et sa famille ont quitté Grande Rivière, pour aller demeurer à Québec. Nous avons, maintenant, le Dr Martel, comme médecin.

—M. le curé Belzile est allé faire sa retraite à Gaspé, récemment.

COIN DU BANC

—M. Barthélémy a pris un gros ours noir au piège. C'est le quatrième ours qui prend cet été.

—Mme Charles Aubertin, de Montréal (Julia Deraiche), passe une couple de mois chez ses parents, M. et Mme Joseph Deraiche, ici.

—Un bazar a été donné, chez M. John Bourger, au profit de l'église Val d'Espoir. La fête a rapporté la somme de quatre cents piastres.

SOUS LA LOI DE FAILLITE

Vente de propriété immobilière par soumission.

Dans l'affaire de:
LA SUCCESSION DE MARIA BRIDGET DORAN, célibataire, en son vivant de la CRé de Montréal.

Conformément à une résolution des inspecteurs de la succession ci-dessus mentionnée adoptée à une assemblée tenue le neuvième jour d'août 1927, les syndics soussignés recevront des soumissions pour la vente de la propriété immobilière ci-dessous décrite, jusqu'au 24e jour de SEPTEMBRE 1927, à MIDI (heure avancée).

DESCRIPTION DE LA PROPRIETE IMMOBILIERE

Un emplacement ayant front sur la rue S.-Mathieu en la Cité de Montréal connu comme la subdivision dix-huit de la subdivision J du lot numéro seize cent vingt-cinq (1625-J-18) aux plan et livre de renvoi officiels du quartier S.-Antoine de la dite Cité contenant vingt-et-un pieds et trois pouces en largeur par cent un pieds et dix pouces en profondeur, mesure anglaise et plus ou moins: Borné en front par la rue S.-Mathieu, en arrière par une ruelle, d'un côté au nord-ouest par la subdivision dix-neuf (1625-19) et de l'autre côté au sud-est par la subdivision dix-sept dudit lot (1625-17).

Avec les bâtisses dessus érigées portant les numéros civiques 40 et 40a de la rue S.-Mathieu.

Avec le droit de passage dans la ruelle en arrière en commun avec les autres y ayant aussi droit.

Les syndics ne fourniront que les titres qu'ils ont en leur possession. Un chèque accepté pour 10% du montant de la soumission doit accompagner chaque soumission.

Toutes les soumissions sont sujettes à l'approbation des inspecteurs et de la Cour.

Les inspecteurs ne s'obligent à accepter ni la plus haute ni aucune autre des soumissions.

L'acheteur devra assumer ou payer la présente hypothèque existante au montant de $5000 avec toutes ses conditions.

On peut obtenir toute autre information au bureau des soussignés.

JOSEPH ETTENBERG,
EDGAR LEDUC
Syndics conjoints.

Bureau:
192 rue Ste-Catherine ouest
Montréal, P.Q. Lancaster 8253-8254
19 août 1927 20,23

SOUS LA LOI DES FAILLITES

Dans l'affaire de
RAOUL LEGER
Montréal.

AVIS DE VENTE

Avis est par les présentes donné qu'en vertu d'un jugement du régistraire de la Loi des Faillites du District de Montréal, en date du 1er août 1927, sera vendu par vente publique, au bureau du shérif à Montréal, le MERCREDI, septième jour de septembre 1927, à onze heures de l'avant-midi (heure avancée) l'immeuble ci-après désigné:

"Un emplacement faisant front sur l'avenue King Edward en la cité de Montréal, dit district, et étant connu et désigné comme étant la subdivision officielle numéro quatre cent quarante-quatre du lot originaire numéro cent cinquante-et-un aux plan et livre de renvoi officiers de la paroisse de Montréal (151-444) et portant le numéro civique deux cent soixante (260) de ladite avenue King Edward, avec bâtisses et dépendances dessus érigées, et avec droit de ruelle en commun avec le propriétaire du lot avoisinant au sud-est, et étant la subdivision numéro quatre cent quarante-cinq du lot originaire numéro cent cinquante-et-un (151-445) aux plan et livre de renvoi officiels de la Ville de Montréal."

Ladite vente sera faite en vertu de l'article 20 de la Loi de Faillite, paragraphes a, b, c, d et e, et aura l'effet du décret.

L'acquéreur devra déposer lors de l'adjudication 10% du prix de son adjudication en argent ou par un chèque accepté à l'ordre du syndic, et la balance sera payable lors de la signature de l'acte de vente.

L'immeuble pourra être visité en aucun temps.

Le cahier des charges pourra être examiné au bureau du syndic.

Pour toute autre information, s'adresser au soussigné.

GEORGES DUCLOS,
Syndic
30 St-Jacques, Montréal.
Tél. Main 9243.
Montréal, 6 août 1927. 6,20

SUCCESSION Demoiselle JEANNE ANCTIL

AVIS PUBLIC

est par les présentes donné que mercredi, le 24 août 1927, à dix heures de l'avant-midi (heure solaire), il sera procédé à la vente par encan des meubles de ménage et autres effets mobiliers corporels dépendant de la succession de feu Demoiselle JEANNE ANCTIL, en son vivant Directrice des Ecoles Ménagères Provinciales, résidant en la cité de Montréal, qui se trouvent dans sa maison d'été à PERCE, comté de GASPE;

Et que le même jour, à neuf heures de l'avant-midi, (heure solaire), seront vendus à l'enchère publique, à la porte de l'église du village de PERCE, les immeubles suivants dépendant de ladite succession, savoir:

1o Un emplacement situé au village de PERCE, contenant trente pieds de largeur par deux cents pieds de profondeur, mesure anglaise, plus ou moins, faisant partie du numéro quatre cent quarante-quatre (No 444) du Canton PERCE, borné en front par le chemin public à l'ouest par le terrain de Madame FREDERICK JAMES, à l'est par l'emplacement ci-après en second lieu décrit, et au sud par le Golfe St-Laurent;

2o Un autre emplacement de même étendue, situé à l'est de celui en premier lieu décrit, faisant partie du même lot de cadastre;

Et 3o. Un emplacement situé au même lieu, faisant partie du lot numéro quatre cent quarante-cinq (No 445) des plan et livre de renvoi officiels du Canton PERCE, borné au nord par le chemin public, à l'ouest et à l'est par le terrain de JOSEPH SIMONEAU, et au sud par le Golfe St-Laurent, avec une maison en bois y érigée, cet emplacement contenant environ cinquante-deux pieds de largeur, mesure anglaise, par la profondeur qui peut se trouver entre le chemin public et la falaise, avec droit de passage à perpétuité sur une autre partie dudit lot numéro quatre cent quarante-cinq du côté sud de l'emplacement présentement décrit et sur la falaise pour se rendre au Golfe St-Laurent.

Pour les conditions de vente, s'adresser à Me F. SAMUEL MACKAY, notaire soussigné, No 97 rue St-Jacques, Montréal.

MONTREAL, 17 AOUT 1927.
F. S. MACKAY, N.P.,
De MACKAY & MACKAY, Notaires.
Tél. Harbour 1291.

Canada
Province de Québec
Dist. de Montréal
No 107.

COUR SUPERIEURE

En faillite.

Dans l'affaire de
OMER ROYER
Cédant autorisé,
vs
F.-R. PAQUET,
Syndic autorisé.

Avis est par la présente donné que les propriétés du cédant ci-haut mentionné seront vendues par encan public, au bureau du shérif, au Palais de Justice, à Montréal, le 22 août 1927, à 11 hrs A.M., heure avancée.

1. Une propriété de six logements et un magasin, portant les Nos 554, 556, 558, 560, 562, 564, de la rue Upsala, Verdun, et 3160 de la rue Verdun.

2. Une propriété de deux logements et un magasin, portant les Nos 3162, 3164 et 3166 de la rue Verdun.

Pour autres informations, cahier de charges, hypothèques, conditions de ventes, etc., s'adresser à:

F.-R. PAQUET,
Suite 501, rue S.-Jacques, 120,
Tél. Main 7089. Montréal.
257-3

Province de Québec
Dist. de Montréal

COUR DU RECORDER

La Cité de St-Lambert, corps politique et incorporé, ayant son principal bureau et place d'affaires, dans la Cité de St-Lambert, district de Montréal.
Demanderesse.
vs
E. L. Brown, de Détroit, Michigan,
Défendeur.

Il est ordonné au défendeur de comparaître dans le mois.
St-Lambert, le 18 août 1927.
JAMES R. BEATTY,
Greffier.
257-2

Province de Québec
Dist. de Montréal

COUR SUPERIEURE

No B-19222
A. CHARBONNEAU, agent d'assurance
Trois-Rivières, district de Trois-Rivières.
Demandeur.
vs
L. LAPORTE & EDOUARD LAPARE,
tous deux gentilshommes des cité et district de Montréal.
Défendeurs.

Il est ordonné aux défendeurs de comparaître dans le mois.
Montréal, 2 août 1927.
J.-M.-G. LAMOUREUX,
Député-Protonotaire.

Province de Québec
Dist. de Montréal

COUR DU RECORDER

La Cité de St-Lambert, corps politique et incorporé, ayant son principal bureau et place d'affaires, dans la Cité de St-Lambert, district de Montréal.
Demanderesse.
vs
P.-M. Jackson, de Spokane, Washington,
Défendeur.

Il est ordonné au défendeur de comparaître dans le mois.
St-Lambert, le 18 août, 1927.
JAMES-R. BEATTY,
Greffier.
257-2

Province de Québec
Dist. de Montréal

COUR DU RECORDER

La Cité de St-Lambert, corps politique et incorporé, ayant son principal bureau et place d'affaires, dans la Cité de St-Lambert, district de Montréal.
Demanderesse.
vs
Dame R.-Thomas, de Ottawa, Province d'Ontario.
Défenderesse.

Il est ordonné à la défenderesse de comparaître dans le mois.
St-Lambert, le 18 août, 1927.
JAMES-R. BEATTY,
Greffier.
257-2

Province de Québec
Dist. de Montréal

COUR DU RECORDER

La Cité de St-Lambert, corps politique et incorporé, ayant son principal bureau et place d'affaires, dans la Cité de St-Lambert, district de Montréal.
Demanderesse.
Vs.
Miss M. E. Mott, d'Ottawa, province d'Ontario.
Défenderesse.

Il est ordonné à la défenderesse de comparaître dans le mois.
St-Lambert, le 18 août 1927.
JAMES-R. BEATTY,
Greffier.
257-2

Province de Québec
Dist. de Montréal

COUR DU RECORDER

La Cité de St-Lambert, corps politique et incorporé, ayant son principal bureau et place d'affaires, dans la Cité de St-Lambert, district de Montréal.
Demanderesse.
vs
Thos. Neagle, de St-Jean, Nouveau-Brunswick.
Défendeur.

Il est ordonné au défendeur de comparaître dans le mois.
St-Lambert, le 18 août 1927.
JAMES-R. BEATTY,
Greffier.
257-2

Province de Québec
Dist. de Montréal

COUR DU RECORDER

La Cité de St-Lambert, corps politique et incorporé, ayant son principal bureau et place d'affaires, dans la Cité de St-Lambert, district de Montréal.
Demanderesse.
vs.
A. H. Swinburne, de Ottawa, Province d'Ontario.
Défendeur.

Il est ordonné au défendeur de comparaître dans le mois.
St-Lambert, le 18 août, 1927.
JAMES R. BEATTY,
Greffier.
257-2

Province de Québec
Dist. de Montréal

COUR DU RECORDER

La Cité de S. Lambert, corps politique et incorporé, ayant son principal bureau et place d'affaires, dans la Cité de St. Lambert, district de Montréal.
Demanderesse.
vs
W. D. McLean, de Calgary, dans la Province de l'Alberta.
Défendeur.

Il est ordonné au défendeur de comparaître dans le mois.
St. Lambert, le 18 août, 1927.
JAMES R. BEATTY,
Greffier.
257-2

Province de Québec
Dist. de Montréal

COUR DU RECORDER

La Cité de S.-Lambert, corps politique et incorporé, ayant son principal bureau et place d'affaires, dans la Cité de S.-Lambert, district de Montréal.
Demanderesse.
VS.
J. R. Long, de Allston, dans l'Etat du Massachusetts.
Défendeur.

Il est ordonné au défendeur de comparaître dans le mois.
St-Lambert, le 18 août 1927.
JAMES R. BEATTY,
Greffier.
257-2

Province de Québec
Dist. de Montréal

COUR DU RECORDER

La Cité de St-Lambert, corps politique et incorporé, ayant son principal bureau et place d'affaires, dans la Cité de St-Lambert, district de Montréal.
Demanderesse.
vs
W. J. Dresser, de Miami Beach, Floride.
Défendeur.

Il est ordonné au défendeur de comparaître dans le mois.
St-Lambert, le 18 août, 1927.
JAMES R. BEATTY,
Greffier.
257-2

Province de Québec
Dist. de Montréal

COUR DU RECORDER

La Cité de St-Lambert, corps politique et incorporé, ayant son principal bureau et place d'affaires, dans la Cité de St-Lambert, district de Montréal.
Demanderesse
vs.
A. Thompson, de St-Jean, Nouveau-Brunswick.
Défendeur

Il est ordonné au défendeur de comparaître dans le mois.
St-Lambert, le 18 août, 1927.
JAMES-R. BEATTY,
Greffier.
257-2

Province de Québec
Dist. de Montréal

COUR DU RECORDER

La Cité de St-Lambert, corps politique et incorporé, ayant son principal bureau et place d'affaires, dans la Cité de St-Lambert, district de Montréal.
Demanderesse
vs
J. A. Craig, d'Ottawa, province d'Ontario.
Défendeur.

Il est ordonné au défendeur de comparaître dans le mois.
St-Lambert, le 18 août 1927.
JAMES R. BEATTY,
Greffier.
257-2

Province de Québec
Dist. de Montréal

COUR DU RECORDER

La Cité de St-Lambert, corps politique et incorporé, ayant son principal bureau et place d'affaires, dans la Cité de St-Lambert, district de Montréal.
Demanderesse.
vs
W.-H. McQuade, de St-Jean, Nouveau-Brunswick.
Défendeur.

Il est ordonné au défendeur de comparaître dans le mois.
St-Lambert, le 18 août 1927.
JAMES-R. BEATTY,
Greffier.
257-2

Province de Québec
Dist. de Montréal

COUR DU RECORDER

La Cité de Saint-Lambert, corps politique et incorporé, ayant son principal bureau et place d'affaires, dans la Cité de Saint-Lambert, district de Montréal.
Demanderesse
vs.
E. M. Sipprell, de Saint-Jean, Nouveau-Brunswick.
Défendeur.

Il est ordonné au défendeur de comparaître dans le mois.
Saint-Lambert, le 18 août 1927.
JAMES R. BEATTY,
Greffier.
257-2

Province de Québec
Dist. de Montréal

COUR DU RECORDER

La Cité de St-Lambert, corps politique et incorporé, ayant son principal bureau et place d'affaires, dans la Cité de St-Lambert, district de Montréal.
Demanderesse.
vs
John Barrie, de Ottawa, Province d'Ontario.
Défendeur.

Il est ordonné au défendeur de comparaître dans le mois.
St-Lambert, le 18 août, 1927.
JAMES R. BEATTY,
Greffier.
257-2

Province de Québec
Dist. de Montréal

COUR DU RECORDER

La Cité de St. Lambert, corps politique et incorporé, ayant son principal bureau et place d'affaires, dans la Cité de St. Lambert, district de Montréal.
Demanderesse.
vs
H. Gatward, de Portland, dans l'Etat du Maine,
Défendeur.

Il est ordonné au défendeur de comparaître dans le mois.
St. Lambert, le 18 août, 1927.
JAMES R. BEATTY,
Greffier.
257-2

Province de Québec
Dist. de Montréal

COUR DU RECORDER

La Cité de St-Lambert, corps politique et incorporé, ayant son principal bureau et place d'affaires, dans la Cité de St-Lambert, district de Montréal.
Demanderesse.
vs
Dame S. W. McNackin, de St-Jean, Nouveau Brunswick.
Défenderesse

Il est ordonné à la défenderesse de comparaître dans le mois.
St-Lambert, le 18 août 1927.
JAMES R. BEATTY,
Greffier.
257-2

Province de Québec
Dist. de Montréal

COUR DU RECORDER

La Cité de Saint-Lambert, corps politique et incorporé, ayant son principal bureau et place d'affaires, dans la Cité de Saint-Lambert, district de Montréal.
Demanderesse
vs.
E. M. Sippreli, de Saint-Jean, Nouveau-Brunswick.
Défendeur.

Il est ordonné au défendeur de comparaître dans le mois.
Saint-Lambert, le 18 août 1927.
JAMES R. BEATTY,
Greffier.
257-2

Province de Québec
Dist. de Montréal

COUR DU RECORDER

La Cité de St-Lambert, corps politique et incorporé, ayant son principal bureau et place d'affaires, dans la Cité de St-Lambert, district de Montréal.
Demanderesse.
vs
John Barrie, de Ottawa, Province d'Ontario.
Défendeur.

Il est ordonné au défendeur de comparaître dans le mois.
St-Lambert, le 18 août, 1927.
JAMES R. BEATTY,
Greffier.
257-2

Province de Québec
Dist. de Montréal

COUR DU RECORDER

La Cité de St. Lambert, corps politique et incorporé, ayant son principal bureau et place d'affaires, dans la Cité de St. Lambert, district de Montréal.
Demanderesse.
vs
H. Gatward, de Portland, dans l'Etat du Maine,
Défendeur.

Il est ordonné au défendeur de comparaître dans le mois.
St. Lambert, le 18 août, 1927.
JAMES R. BEATTY,
Greffier.
257-2

Province de Québec
Dist. de Montréal

COUR DU RECORDER

La Cité de St-Lambert, corps politique et incorporé, ayant son principal bureau et place d'affaires, dans la Cité de St-Lambert, district de Montréal.
Demanderesse.
vs
Miss K. M. Rhodes, de Los Angeles, Californie.
Défenderesse.

Il est ordonné à la défenderesse de comparaître dans le mois.
St-Lambert, le 18 août, 1927.
JAMES R. BEATTY,
Greffier.
257-2

ENCANS

Aujourd'hui à 2 Heures
LUNDI à 10 Heures

MEUBLES

Fournitures de Maison, Nouveautés, etc.

Sous-vêtements pour hommes.
Claques gomme pour hommes.
Souliers blancs pour enfants.
Couvre-pieds couleur, Cretonne, Coton, etc.

Vente privée tous les jours de 9 à 6
Meubles neufs et restaurés, Chesterfields, Pianos, Tapis, Agencements de magasin, Coffres-forts, Meubles de bureau, etc., etc.

"La Bourse des Occasions"
Les Enchères Baillargeon Limitée
329 rue Ontario Est, près S.-Denis

H. HOPMEYER, Encanteur, Estimateur et Marchand à Commission

A NOS SALLES D'ENCAN
Par ENCAN PUBLIC

Mercredi le 24 août seulement
De 10 a.m. à 1 p.m. et 2 p.m. à 6 p.m.
Nouveautés, vêtements, bottines et souliers, robes et manteaux pour dames, sous-vêtements, chandails, bas, etc., etc.

HARRY HOPMEYER, Encanteur.
SALLES DE VENTE — 2114 (650) RUE ST-LAURENT

AVIS DE VENTE

Dans l'affaire de:
Les HERITIERS de F. N. DELANCEY,
4579 rue Christophe-Colomb
Montréal.

Des soumissions cachetées, accompagnées d'un dépôt par chèque accepté de vingt pour cent de l'offre, seront reçues à mon bureau, 19 rue St-Jacques, Montréal, jusqu'à mercredi le 24 août 1927, à midi, pour l'achat des biens suivants:—

Stock suivant inventaire:—

Chaussures pour dames (échantillons)	$812.50
Marchandises brutes et divers	2,508.87
Machineries et outillages	3,619.70
Patrons assortis	1,258.96
Formes Assorties	2,816.24
	$11,316.27
Ameublement et accessoires de bureau	707.00
Dettes de livres suivant liste	250.99
Machineries sous lien "Singer"	887.80
Lien	338.70
Machinerie sous lien "McDowell & Lincoln"	310.00
Lien	190.50

Machines à Royauté:
United Shoe Machinery Co.
The Reece Machinery Co. of Can.

CONDITIONS DE VENTES: — Comptant, ou partie comptant et la balance garantie à la satisfaction des inspecteurs. La manufacture sera ouverte pour inspection du stock le 24 août 1927. Pour plus d'informations, s'adresser à

VINCENT LAMARRE, syndic,
19 rue St-Jacques, Montréal.
Montréal, 19 août 1927. 258-2

En vertu de la Loi de Faillite

Stock de chaussures à vendre en bloc par soumission

DES SOUMISSIONS CACHETEES seront reçues par le syndic soussigné pour l'achat du stock et de l'ameublement de la succession de Louis Chicoine, (Maison Chicoine Reg'd), 2447 rue Notre-Dame ouest, Montréal, P. Q.

Les soumissions seront closes à 10 a.m., le 26ième jour d'août 1927.

STOCK DE CHAUSSURES, CAOUTCHOUCS, etc., d'après inventaire, $14,935.21

AMEUBLEMENT, caisse enregistreuse, tablettes, équipement de magasin, etc., d'après inventaire $519.10

Les prix de l'inventaire devront régir, et les écarts en plus ou en moins seront ajoutés ou déduits.

On peut voir l'inventaire aux bureaux du syndic.

On pourra inspecter le stock sur les lieux (2447 rue Notre-Dame ouest), mardi et mercredi, 23 et 24 août, de 10 a.m. à 5 p.m.

Les soumissions devront être cachetées et accompagnées d'un chèque accepté représentant 10 pour cent du montant de la soumission, la dite soumission devant être confisquée en faveur de la succession dans le cas de défaut par le soumissionnaire de se conformer aux conditions de la transaction dans les dix jours qui suivront l'avis de l'acceptation de la soumission.

Conditions: Comptant, ou termes à débattre.

La plus basse ni aucune soumission ne sera nécessairement acceptée.

Daté à Montréal, ce 19ème jour d'août 1927.

THE CANADIAN CREDIT MEN'S TRUST ASSOCIATION LIMITED,
SYNDIC.
Immeuble McIntyre,
761 Square Victoria,
Montréal, Qué. 258-2

VENTE AU COMMERCE

Mardi, Mercredi et Jeudi, 23, 24, 25 Août 1927
A NOS SALLES 79 RUE ST-JACQUES
A 10 HRS A. M.

Marchandises sèches générales, Merceries assorties, Chaussures

SPECIAL

300 grosses de crayons de mine	150 douzaines de chaussons de cachemire.
800 douzaines de bas de soie assortis de couleur.	100 pièces de coton blanc.
350 douzaines de bas golf pour garçons.	100 douzaines de cravates.
500 boites de plumes et fleurs pour chapeaux.	150 douzaines de pipes, etc.

Vente en lots convenables aux acheteurs.—P.S. En vente privée tous les jours.
Coffres-forts, balances, comptoirs, vitrines-comptoirs, vitrines-murales, machines à additionner, tablettes, caisses enregistreuses, chaises de barbiers, etc.

MARCOTTE FRERES, Limitée
ENCANTEURS.

Grande Vente à l'Encan

En détail sur les lieux par ordre de M. JAMES D. DOHERTY

312, rue Sainte-Catherine Ouest, à 10 hrs a.m.
LE 22 AOUT 1927
$16,000.00 de Marchandises

COMPRENANT:—120 sacs de voyage, en cuir solide — 175 valises à habit, en cuir solide — 25 valises garde-robe, en cuir solide — 50 valises d'écoliers, en cuir solide — 1200 sacoches de hautes qualités en cuir solide — 100 chemises en cuir solide — 80 porte-musique en cuir solide — 100 sets de toilette pour dames — 90 sets de toilette pour hommes — 50 boites à chapeaux en cuir solide, etc.—Toutes ces marchandises sont de toute première qualité en cuir anglais. Le magasin sera ouvert tous les jours pour inspection.

MARCOTTE FRERES LIMITEE, *Encanteurs*
13, 20

ENCAN REGULIER AU COMMERCE

A NOS SALLES, 453 RUE ST-JACQUES
MARDI et MERCREDI, 23 et 24 AOUT

Vente chaque jour de 10 a.m. à 1 p.m. et de 2 p.m. à 5 p.m.

MARCHANDISES SECHES GENERALES

Sous-vêtements en laine et ouatés pour hommes et garçonnets, chaussettes épaisses en laine et cachemire, pantalons pour hommes et garçonnets, bas de golf, salopettes et vareuses, chandails, chemises de travail et de toilette, pare-brise, casquettes pour hommes, bas en soie et en laine pour dames et enfants, sous-vêtements en soie, fourreaux, nouveautés, soie, doublure, croisé poiret, flanellette, soie rayon, dentelle, manteaux et paletots en fourrure pour dames et messieurs, manteaux d'automne, etc.

POUR LE COMPTE DE G. DUCLOS, SYNDIC

Stock supérieur, les derniers modèles de chaussures pour hommes, femmes et enfants, pantoufles pour dames et messieurs, caoutchoucs, claques en gomme, couvre-chaussures, bottes en caoutchouc, etc.

En vente en lots pour convenir aux acheteurs.

FRASER FRERES, Encanteurs.

MEUBLES DE MENAGE

Encan HEBDOMADAIRE REGULIER
Vendredi, 26 Août
A 10 A. M.
A NOS SALLES, 453 ST-JACQUES

Meubles de bureau, coffres-forts, meubles classeurs, clavigraphes, caisses enregistreuses, miroirs, vitrines d'étalage. Balances à vendre privément.

ENTREPOSAGE
FRASER FRERES,
Encanteurs.

ENCHERES Baillargeon LIMITEE

Pourquoi le mettre au Sous-sol ?

Echangez-le pour un Meuble Neuf chez Baillargeon !

Ces vieux meubles que vous n'employez pas, c'est de l'argent qui dort. Leur valeur devient MOINDRE chaque jour. Echangez-les chez Baillargeon dès AUJOURD'HUI pour des meubles absolument neufs qui embelliront votre foyer et ajouteront à son confort. Demandez notre évaluateur; il vous donnera un prix pour vos vieux meubles. Ceci ne vous engage en aucune façon. Venez ensuite choisir de superbes meubles NEUFS pour remplacer les vieux. Simple! Facile! Rapide! Faites-le immédiatement. Téléphonez-nous —

EST 6400

VENTE PRIVEE
de 9 à 6 tous les jours exactement comme dans tout magasin.
MEUBLES ABSOLUMENT NEUFS de la meilleure qualité.
MEUBLES RESTAURES légèrement usagés et remis à neuf. Prix extrêmement bas.
MEUBLES ANTIQUES
Encans
Aujourd'hui à 2 heures
Lundi à 10 heures

329 RUE ONTARIO EST

Quelques portes à l'est de la rue St-Denis.

Succursales: QUEBEC, 425 rue St-Joseph. — TROIS-RIVIERES, 65 rue St-Philippe.

TREIZE CHEVAUX DANS LE PRIX STRATHMORE DE $1,000 CET APRES-MIDI A DORVAL

Dimanche, courses en motocyclettes et en bicycles, pour le championnat, à Delorimier

Crocker et Wright perdent une partie furieusement contestée aux mains de Harada et Toba

Les belles et douces espérances que caressaient certains amateurs de tennis locaux de voir l'équipe canadienne rencontrer la France dans la finale du tournoi pour la coupe Davis, ont reçu un rude choc hier alors que Willard F. Crocker et Jack Wright, de Montréal, ont été battus par Takeichi, Harada et Tezo Toba dans la rencotnre du double. Les scores de la rencontre sont: 6-3, 4-6, 7-5, 3-6 et 10-8.

CHANCES DU CANADA

Les chances du Canada contre le Japon sont maintenant très légères. A moins d'un fait extraordinaire, les joueurs locaux sont perdus, c'est-à-dire qu'ils n'ont plus la moindre chance de remporter les honneurs de cetti série. Les Japonais mènent maintenant par deux rencontres contre une. Deux autres matchs simple seront joués demain et la série sera terminée. Comme on le voit, il faudrait que le Canada décroche deux victoires demain pour remporter la série.

LES EXPERTS SE TROMPENT

Nous ne savons si les experts veulent se moquer des gens, en tout cas, ils se sont encore bien trompés hier. Jeudi soir, tous prédisaient une belle victoire pour les Canadiens dans le double et voilà que c'est le contraire qui se produit. On affirmait avant la rencontre que le Japon n'était pas très redoutable dans le double, toutefois il a prouvé le contraire en remportant une glorieuse victoire sur les joueurs locaux.

MATCH FURIEUSEMENT CONTESTE

La rencontre d'hier a été la plus acharnée vue depuis le début de la série entre le Canada et le Japon. Les deux adversaires savaient que cette partie déciderait probablement du résultat de toute la série et ils ont fait l'impossible afin de triompher. La lutte a été vive du commencement à la fin. Tantôt l'un prenait l'avantage mais immédiatement l'adversaire annullait cette avance puis la reprenait à son tour.

Le Japon a pris les premier, troisième et dernier sets. Le Canada s'est assuré les deuxième et quatrième.

Le dernier set a été le plus contesté et a fourni du jeu sensationnel. Les spectateurs ont été tenus dans une excitation intense pendant tout ce set. Les physionomies changeaient à chaque instant. On voyait une personne crier victoire puis tout à coup s'asseoir et baisser la tête voyant son équipe de nouveau en dessous.

LES CANADIENS SONT MALCHANCEUX

Tout en rendant justice aux Japonais pour leur brillante tenue, il faut savoir reconnaître que les joueurs locaux ont été très malchanceux. A maintes reprises, il ne leur fallait qu'un seul point pour s'assurer une partie et voilà qu'ils commettaient une erreur. A un moment, ils ont mené par 5 à 4 dans le dernier set. Déjà nombre de spectateurs les proclamaient vainqueurs, mais une erreur permit aux Japonais de se mettre sur un pied d'égalité puis de prendre l'avantage.

Un fait démontrant bien que la chance n'a pas favorisé les locaux, c'est que deux des sets que les Canadiens ont perdus ont été plus longs qu'à l'ordinaire. Il ne faut pas oublier que le dernier est celui qui a donné la victoire au Japon, a duré 18 parties.

MATCH JOLIMENT LONG

Le match a été assez long. Il a commencé à trois heures et s'est terminé à six heures et demie, soit trois heures et demie de jeu. Lorsque la rencontre a pris fin, les spectateurs n'ont pas été lents à évacuer le terrain, afin d'aller prendre leur souper à une heure raisonnable. Malgré l'annonce d'une belle exhibition, les amateurs se sont esquivés à la hâte. Après avoir été assis plus ou moins confortablement pendant près de quatre heures, les spectateurs ont trouvé qu'il était bien raisonnable d'aller prendre un bon souper.

DECISIONS DOUTEUSES

Tout en faisant certainement de leur mieux afin de rendre les décisions les plus justes possibles, les arbitres se sont quelques fois trompés. Il ne faudrait pas trop les en blâmer, car ils ont certainement fait tout leur possible. Nous avons pu constater avec grand plaisir au cours de la joute, l'esprit sportif qui animait les spectateurs. Dans le dernier set, l'arbitre a rendu des décisions plus que douteuses contre les Japonais. Loin d'approuver ce geste, la foule a vivement applaudi les Japonais lorsqu'ils se sont remis à l'oeuvre.

RUDE TACHE POUR L'ARBITRE

L'arbitre R. N. Watt, président du comité local pour la coupe Davis, n'a pas eu une tâche facile. Toutefois, il l'a accomplie à la plus grande satisfaction de tous. Comme tous le savent, les spectateurs ne sont pas supposés applaudir pendant le jeu, encore moins de crier et faire un tapage infernal. Ce règlement ne concerne que les spectateurs qui sont en dedans du terrain et non pas ceux qui sont en dehors. Hier, il y avait un groupe de personnes, sur une galerie voisine du terrain et les nombreux jeunes gens qui s'y trouvaient criaient à tout rompre à tout moment et pour tout comme pour rien. Alors, bien gentiment, M. Watt leur demanda de se taire. Cela pouvait aggraver le cas, car il y avait là de nombreux enfants, qui n'auraient certainement pas demandé mieux que de savoir qu'ils mettaient quelqu'un en furie; mais la demande de M. Watt fut faite si poliment que tous s'arrêtèrent et suivirent les instructions données aux spectateurs.

WRIGHT EN GRANDE FORME

Malgré que les quatre joueurs aient accompli de beaux exploits, Jack Wright a été sans aucun doute le plus brillant. Il a fait à lui seul les trois quarts de tout le travail accompli par l'équipe canadienne. Il a été continuellement très effectif. Son jeu a été aussi merveilleux que jeudi alors qu'il a battu Harada en trois sets consécutifs. Du commencement à la fin, Wright a travaillé vaillamment afin d'assurer la victoire à son équipe. Il a fait l'impossible. A la fin de la rencontre, il n'en pouvait plus. Il a fourni un effort gigantesque et sans sa ténacité phénoménale, les Canadiens auraient été battus en trois sets consécutifs. Il a accompli des exploits prodigieux, qui ont soulevé de délirantes démonstrations de joie dans la foule. A maintes reprises, l'équipe locale s'est trouvée dans des positions critiques et alors Wright se mettait ardument à la tâche et parvenait à faire pencher la victoire de son côté.

Les services de Wright étaient magnifiques à voir. Harada et Toba avaient toutes les difficultés possibles pour pouvoir les relever. Ses "drives" rapides ont aussi donné beaucoup de fil à retordre à ses adversaires.

CROCKER UN PEU FAIBLE

Sans être aussi brillant que son partenaire Wright, Crocker a fait belle figure. Toutefois, il a commis de graves erreurs et ce dans les moments les plus critiques. Il a souvent été pris sur défaut. Harada a qui profita de toutes les occasions pour faire mangue le champion de la province. Les Japonais ont profité de la faiblesse de Crocker pour le tenir sur le qui-vive. Les étrangers ont continuellement joué contre Crocker. Si Crocker a commis de nombreuses fautes, il a aussi accompli de beaux exploits.

HARADA S'AMELIORE

Takeichi Harada, qui avait fait si piètre figure contre Wright jeudi, n'était plus le même hier. Il a joué une partie sensationnelle et a dû se surpasser pour donner la victoire à son club. Harada a soulevé l'admiration de la foule par ses exploits admirables. Grâce à son expérience, Harada a souvent pris les Canadiens en défaut.

TOBA DONNE UN BEAU SUPPORT A HARADA

On ne peut comparer Toba à Harada, mais il faut dire que c'est un joueur, qui sans être sensationnel, est fort effectif. Le jeu de Toba est remarquable, car il n'accomplit pas des exploits extraordinaires, mais il ne commet non plus pas d'erreurs ou très peu. Les Canadiens l'ont harcelé du commencement à la fin et il lui a fallu un courage presque surhumain pour faire face à tous ces coups. Certains moments on aurait cru qu'il jouait seul contre Crocker et Wright. Sa tenue a grandement surpris les amateurs, qui croyaient que les Japonais ne pourraient tenir tête aux locaux.

AU PARC LAFONTAINE

Résultat des parties d'hier:

A. Laplante bat P. Jodoin, 6-2, 13-15, 6-3.
R. Roch bat L. Sammut, 6-2, 6-0.
A. Lacoste bat R. Picard, 6-2, 7-5.
E. Doyle bat H. Bertrand, 6-1, 6-3.

PARTIES D'AUJOURD'HUI

12 heures 30

A. Boucher vs L. Boucher.

6 heures

E. Doyle vs gagnant Boucher-Dalgneault.
A. Laplante vs J.-G. Wayland.

Dimanche — 10 heures

B. Couvrette vs B. Faubert.
J.-L. Dussault vs gagnant Laplante-Wayland.
L. Boucher vs B. Lafontaine.
Roch-Emard vs Charpentier-Boutin.
Nuckle-Huot vs Allard-Charbonneau.
Bergeron-Forget vs Charrette-Charrette.

11 heures

Beaudoin-Côté vs Gauthier-Desrochers.
Lebeau-Robineau vs Charlebois-Laverdure.
Lafrenière-Bonneville vs Laplante-Doyle.
Boucher-Faubert vs Lafontaine-Lafontaine.
Bertrand-Gadbois vs Forget-Jodoin.

2 heures

Longtin-Lemay vs gagnants Nuckle-Huot, Allard-Charbonneau.
Dussault-Cadotte vs Desjardins-Willie.
Gauthier-Leroux vs Boucher-Faubert.
Wickham-Wayland vs Sauvé-Vincent.

TENNIS A NICOLET

Le club tennis de Nicolet est allé jouer à Lotbinière. Aussitôt après le tournoi, M. Pagé, de Lotbinière, demanda aux Nicolétains de leur donner une exhibition, dans laquelle L. Gélinas et R. Chatillon gagnèrent le 1er set 6-3, tandis qu'ils perdirent le second 4-6 contre T. Coulombe et R. Chatillon.

Les spectateurs de Lotbinière apprécièrent beaucoup le tournoi et l'exhibition. L. Gélinas et R. Chatillon, de Nicolet, engagèrent contre A. Laberge et P. Bernard 6-2, 6-2. T. Coulombe et R. Chatillon, de Nicolet, gagnèrent contre R. Frenette et J. Pagé, 6-1, 6-3. Mlle G. Davis et M. Lemay, de Nicolet, gagnèrent contre Mlle C. Lemay et P. Pagé, 6-1, 6-2. Résultat final, 2 à 0 en faveur de Nicolet.

Pour perpétuer le souvenir de Vézina

Le trophée Georges Vézina donné à la Ligue Professionnelle de Hockey par le club Canadien pour perpétuer la mémoire du plus grand gardien de buts que le hockey a jamais produit. La ligue a accordé ce trophée à George Hainsworth, digne remplaçant du regretté Vézina, qui a obtenu l'an dernier la meilleure moyenne de tous les gardiens de buts du circuit.

George Hainsworth est le premier gagnant du superbe trophée commémoratif Georges Vézina donné à la Ligue Professionnelle de Hockey par le club Canadien, pour le gardien de buts faisant le meilleur travail au cours de la saison. Le club détient le trophée pendant un an et le joueur reçoit un duplicata de la coupe qui devient sa propriété. Le trophée Vézina est l'une des plus belles oeuvres d'art dont la ligue puisse s'enorgueillir et c'est un digne hommage à la mémoire du fameux Vézina. Hainsworth qui a toujours été un fervent admirateur de son prédécesseur possède plusieurs des particularités qui ont rendu Vézina célèbre partout où on joue au hockey. Une étude attentive du jeu de Hainsworth révèle une similitude remarquable avec celui de Vézina. Tout comme Vézina, Hainsworth joue debout, et il a autant de sang-froid qu'en avait le joueur de Chicoutimi. Hainsworth l'a emporté par une faible marge sur Connell du club Ottawa. Il faut se rappeler que Hainsworth a joué pendant 13 parties la saison dernière sans permettre à ses adversaires de compter un seul point.

Dimanche, fête annuelle du Canadien de S.-Henri

Le populaire club de raquette le Canadien de Saint-Henri fera dimanche son cinquantième pique-nique annuel. De vastes et confortables camions partiront demain matin des salles du club, rue Bourget, et transporteront les membres du club et leurs amis à l'Ile Bizard, où aura lieu une fête champêtre qui promet de rester mémorable. Le programme est très varié et saura intéresser tous les visiteurs. Ceux qui voudraient faire le voyage sont priés de téléphoner à M. Aubertin, Westmount 5316F ou au club Westmount 3695. Chacun est prié d'apporter son panier aux provisions.

Mlle de la Chaume s'en vient au Canada

Paris, 20. — Mlle Simonne de la Chaume, champion de France et d'Angleterre au jeu de golf, catégorie des femmes, s'est embarquée aujourd'hui pour le Canada. Elle est partie de Cherbourg par l'Empress of Australia, accompagnée de ses parents. Elle débarquera à Québec et restera quelques jours au Canada avant de se rendre aux Etats-Unis où elle prendra part au tournoi des femmes pour le titre de champion d'Amérique, à Garden City, du 19 au 24 septembre. On dit que Mlle de la Chaume est la meilleure joueuse de golf que la France a jamais produite.

Courses de yachts de six mètres à Marion

Les inscriptions affluent pour les courses de yachts de six mètres qui auront lieu à Marion, Zuzzards Bay, le 27 août et les jours suivants. Les courses auront lieu sous les auspices du Seawanhaka Corinthian Yacht Club de New-York. Le commodore G.-H. Crane, qui était à Marion ces jours derniers a pris tous les arrangements pour loger les équipages des yachts et pour ancrer ceux-ci. Les yachtsmen auront leurs quartiers au Sircican pendant leurs moments de loisir. Les yachts seront mis à l'ancre en face de l'hôtel.

Chauffeurs victimes d'un mortel accident

Newcastle, Ind., 20. — George Elliott, de Detroit, et Robert Waddel, de Saint-Clair, Michagan, deux chauffeurs d'automobiles bien connus, ont été mortellement blessés près de Knightstown, Ind., hier après-midi alors que leur auto a dérapé sur le pavé humide et a frappé un arbre. Ils pilotaient une voiture de courses et on dit qu'ils se dirigeaient vers Detroit.

Fullum vs Sainte-Thérèse

Demain, le Fullum rendra visite au Ste-Thérèse. Le Fullum espère bien faire pencher la victoire sur son côté, mais il aura une dûre tâche, car le Ste-Thérèse est une équipe de première force.

Le duel entre les lanceurs des deux équipes promet d'être très intéressant.

Les batteries seront pour Ste-Thérèse Guillaume et Leguit; pour le Fullum, Cy. Gravel et Lafrance. Le gérant Lemoine aura deux nouveaux joueurs de Caledonia, N.-S., qui seront une aide précieuse pour le club.

Le Sainte-Cécile du Nord

Demain, le Ste-Cécile du Nord, recevra le club C.P.R., sur son terrain, situé dans le parc Jarry, Boul. St-Laurent, cette joute de baseball commencera à 2.30 hrs précises et le vainqueur recevra une magnifique coupe offerte par le C. P. R. La batterie du Ste-Cécile du Nord se composera de Benoît et Laflèche. Il y aura aussi un tirage au sort. Le Ste-Cécile étant libre pour les dimanches suivants, aimerait à se mesurer avec un bon club amateur: Tel que Cité de Lachine, C. P. Verdun, Parc Champlain, etc., etc. Inf., Armand Roy, gérant, 7546 De Gaspé. Cal. 3424J.

Saint-Jean Berchmans

Le Saint-Jean Berchmans ira demain à Terrebonne rencontrer le club de Verdroit. A cette occasion, la direction du club organise un grand pique-nique, auquel elle invite tous les amis. Il y aura plusieurs attractions sportives au programme. Le départ se fera à 9 heures au coin des rues Bordeaux et Beaubien. Inf., Jos. Lépine ou M. S.-Jean.

Bourassa et Munden à Dorval

Le deuxième meeting du Dorval Jockey Club s'ouvrira cet après-midi et promet de fournir du sport de premier ordre. Il sera intéressant de voir à l'oeuvre le fameux jockey Ovila Bourassa qui, deux fois au cours du meeting au Parc Connaught, a piloté trois gagnants en une journée. Le jockey Willie Munden promet aussi de se mettre en évidence.

Voici les inscriptions pour cet après-midi:

Première course, $700., 3 ans et plus, à réclamer. Six furlongs.—Cave Woman 103, Chas. J. Craigmile 101, Silvermire 105, Midinette 109, Soubrette 97, Sublime 99, Merry Man 105, Thorn Blossom 100, Parti 112.

Deuxième course, $700, ans et plus, à réclamer, six furlongs — Dante 106, The Code 105, Gonwithim 109, Kensington Lad 106, Porter Ella 107, Post Horn 105, Somerset 115, Spanish Name 106, Kia 111.

Troisième course, $800, 3 ans et plus, à réclamer, 1 1 16 mille—Leprechaun 97, Eleanor W., 97, Anchester 109, Booster 99, Annie Grace 104, Pete Foy 99.

Quatrième course, $800, 3 ans et plus, à réclamer, 1 1 16 mille—Red Weed 108, Marvelite 108, Chula Vista 108, Burbeth 111, Bright Idea 107, Sandwept 104.

Cinquième course, $1000, Prix Strathmore, 2 ans, 5½ furlongs—Black Friar 115, Claprock 105, Trappy 113, Nione 107, Will Rose 110, Anushka 105, Thymon 110, Guest 107, Solace 115, Obtain 108, Truitelle 105, Trompelaine 105, Springfield 110.

Sixième course, $800, 3 ans et plus, à réclamer, 1 1-16 mille—Delhi Boy, 111, Jeanette 102, Two Feathers 106, Sweet Money 101, Telluride 107, Great Rock 114, Missionary 120.

Septième course, $800, 3 ans et plus, à réclamer 1 1-16 mille—xBarb Wire 106, El Canoe 110, Futen 103, Senor 112, Lampus 109, Floss 90, Rose Beauty 91.

Partie entre les Shamrocks et S.-Zotique

Les Shamrocks et le Saint-Zotique qui n'ont pu jouer dimanche dernier à cause du mauvais état du terrain au Parc Thornton se reprendront demain et fourniront une intéressante partie de crosse à leurs nombreux partisans et admirateurs. Les deux clubs qui se sont battus à tour de rôle se sont préparés ferme, car l'un et l'autre ont l'ambition de gagner la joute de dimanche qui réglera la question de supériorité entre les deux clubs rivaux. Philippe Lalonde et ses hommes sont décidés à remporter la victoire et ils feront un effort suprême pour vaincre l'équipe irlandaise. Le public qui se rendra au Parc Thornton verra du beau jeu.

Ligue Américaine

New-York, 20 — Lou Gehrig a fait un home run hier, mais néanmoins, les Yankees ont été battus par 3 à 2 à Chicago. Gehrig se trouve maintenant un coup de circuit en avant de Babe Ruth.

New-York	000 001 001—2	8	1
Chicago	101 100 xx—3	8	0

Batteries — Hoyt et Collins; Blankenship et Crouse.

Philadelphie	001 010 030—5	11	1
Cleveland	020 010 010—4	7	1

Batteries — Walberg et Cochrane; Levsen, Grant et L. Sewell.

Washington	000 000 010—1	6	0
S.-Louis	020 013 00x—6	11	1

Batteries — Thurston et Ruel; Bigfard et Schang.

Boston	000 020 000—2	9	0
Détroit	005 000 00x—5	8	0

Batteries — Wiltse, Goldsmith et Hartley; Carroll et Shea.

Boston	202 000 120— 7	12	5
Detroit	201 131 33x—14	13	3

Batteries: Ruffing et Doors; Collins et Shea.

Ligue Nationale

Chicago	200 001 000— 3	10	0
Brooklyn	000 000 005— 0	5	5

Batteries: Blake et Hartnett; Petty, Ehrhardt et Doberty, Henline.

Chicago	000 001 000— 1	5	3
Brooklyn	012 000 03x— 6	9	0

Batteries: Jones et Gonzales; McWeeney et Henline.

Pittsburgh	000 100 300— 9	15	2
New York	000 001 21x— 5	5	0

Batteries: Kremer et Smith; Grimes et Devormer.

Cincinnati	001 001 010— 3	13	0
Philadelphie	00 101 100 0— 3	10	0

Batteries: J. May et Picinich; Ferguson et Wilson.

Cincinnati	100 000 000— 1	8	1
Philadelphie	000 000 000— 0	5	1

Batteries: Lucas et Sukforth; Scott et Jonnard.

Saint-Louis	000 000 010— 1	2	2
Boston	200 0 0 10x— 6	9	1

Batteries: Rhem, Keene et O'Farrell; Greenfield et Hogan.

St-Louis	400 000 000— 6	12	0
Boston	001 000 000— 1	7	3

Sherdel et O'Farrell; Edwards, Genewich et Urban.

Ligue Internationale

Rochester	010 200 000—3	9	0
Reading	100 0000 010—2	6	2

Batteries: Thomhalen et Head; Parks, Slappey et Davis.

Rochester	100 100 0—3	8	0
Reading	000 000 0—0	2	0

Batteries: Horne et McAvoy; Harrison et Hill.

Toronto	000 010 000—1	7	3
Newark	120 023 00x—7	8	0

Batteries: Faulkner, Batterield et Hargrave; Davis et Skiff.

Buffalo	020 000 000—3	7	2
Jersey City	000 002 02x—4	3	3

Batteries: Stryker et Bondâ Grady et Daly.

Syracuse	002 002 000—4	11	4
Baltimore	000 000 020—2	7	3

Batteries: Barnes et Herron; Karrshaw et Lake.

AMERICAN ASSOCIATION

Indianapolis		9	14	0
Kansas City		5	14	2

Batteries: Koupal, Boone et Florens; Roy, Narmouth et Shinault.

Indianapolis		0	4	2
Kansas City		9	9	1

Batteries: Burwell et Snyder; Davis et Shinault.

Exposition canine

Une exposition de jeunes chiens organisée par le Toy Dog Club of Montreal aura lieu le samedi, 27 août, à 4.30, aux salles des Docteurs Etienne et Etienne, 67 rue Drummond. Cette exposition est pour les jeunes Boston terriers et autres de cette catégorie. Il y aura des rubans pour toutes les classes et nombre de prix spéciaux pour les différentes races.

Il y aura des classes pour les chiens de moins de 3, 6, 9 et 12 mois. C'est là la première exposition du genre cette année et elle devrait attirer une foule de jeunes chiens. Le juge sera Harry Silver.

Les inscriptions seront reçues à la porte le jour de l'exposition par le secrétaire, Mme H. Buckland. Le surintendant est J.-R. Bently et le médecin vétérinaire est le Dr A. Etienne, qui donnera toute les informations demandées.

New-York — Farmer Cooper, Terre-Haute, Ind., a battu Georgie Levine en 10 rondes.

Billy Alger, Phoenix, gagne sur Jimmy Finley, Louisville, en 10 rondes.

Clyde Hull, Clark, Dakota, a mis Irish Tommy Jordan, Brooklyn, hors de combat en deux rondes.

Wichita, Kansas — Mike Arnold, Denver, a mis George Lamson, San Francisco, hors de combat en trois rondes.

Cyclistes que nous verrons dimanche à Delorimier

De gauche à droite: CESAR SYLVESTRE, LEO GALT, G. HOUGH, OSWALD BARRY, les frères TERRY, M. MOORE, MARMASK, ERNEST OSMOND et JOS. LAMARRE, organisateur des courses.

Une phalange de champions dimanche au Parc Delorimier

Le club Excelsior-Henderson a déclaré ses inscriptions closes pour les grandes épreuves cyclistes et motocyclistes. Elles sont les plus nombreuses vues à date pour un événement du genre.

Toronto sera représentée par quatre champions: Doc Morton, Norman Webster, Andy Houting, et Lew Elder. Leo Gault, champion du Canada en 1926 et maintenant de Newark, N. J., est arrivé hier pour prendre part à ces courses. La Capitale sera aussi bien représentée, car pas moins de 6 coureurs d'Ottawa sont déjà arrivés et prendront aussi part à ces courses.

Demain à 3 heures précises, de l'Hôtel de Ville de Montréal-Est, seize cyclistes se disputeront le championnat du Canada pour 50 milles. Montréal devrait, avec ses nombreux coureurs de longue distance, décrocher la victoire.

H. CHERRY, du club Piazza, gagnant de la course de 100 milles de dimanche dernier qui prendra part aux épreuves de dimanche au parc Delorimier.

Dimanche matin, aura lieu le championnat du Canada des 25 milles. Vingt-trois cyclistes prendront part à cette course.

Dimanche midi au Parc Delorimier, championnats de vitesse: un demi mille, un mille, deux milles, et la grande course d'élimination. Cette course terminera le programme pour les bicyclettes.

A 3 heures, les championnats en motocyclettes. Jamais à Montréal nous avons vu autant d'intérêt dans des

F. BAGGIO, deuxième dans la course de 100 milles de dimanche dernier, qui prendra part aux épreuves de dimanche au parc Delorimier.

courses en motocyclettes, nous déclarent les amateurs. Chaque marque de machine est bien représentée et tous les coureurs de renom ont été retenus pour une ou plusieurs épreuves par les distributeurs. A moins d'accidents, les amateurs de vitesse et de sensations ne regretteront pas leur déplacement en allant au Parc Delorimier, dimanche.

Les courses avec paniers seront des plus contestées et avec Armand Désautels, Tatem, Handfield, Red Wilkins, et autres, la lutte sera dure.

JEAN CAROCCHIA, du club cycliste Piazza qui prendra part aux courses à bicyclettes de dimanche pour le championnat de la Province, à Delorimier.

Dans les courses solo, les entrées sont nombreuses et là aussi, la lutte sera des plus animées.

Cotnoir, Lafontaine, Désautels, Heneault, Mercier, Clément, Sévigny, Truedeau, Harper, Garnham et l'Allemand Heitner rendront la course fort acharnée.

Les machines anglaises auront l'occasion dimanche d'établir leur supériorité sur les machines américaines. Au moins cinq de ces machines sont enregistrées.

Les juges ont été nommés par les distributeurs et sont MM. O'Grady, Lessard et Alex. Berthiaume. Le starter sera tout probablement le vétéran Jack Laviolette. Son expérience pour ce genre de sport le rend presque indispensable pour ces épreuves importantes.

Aucun retard ne sera toléré et le programme sera rendu tel qu'annoncé.

Courses au trot dimanche à Verdun

Le club de courses de Verdun espère bien être favorisé par la température dimanche. Il se propose de donner trois bonnes classes, une pour trotteurs et deux pour ambleurs. Une foule de chevaux connus sont inscrits dans les trois courses et se disputeront les bourses offertes. Il n'est pas douteux que le public verra des épreuves fort contestées. Félix Saint-Vincent sera le juge au départ.

Deux prix de présence seront donnés.

Les autobus conduisent au rond de courses.

LE JEU D'ANNEAUX

Le club d'anneaux Bleu Blanc Rouge a défait le Feuille D'Erable par une majorité de 545 pts, le Mont-Royal par 365.

Le Bleu Blanc Rouge lance un défi a tout club de Montréal. Information, J. Lalonde, 1305 Lafontaine. Tél. Amherst 8627 entre 5.30 et 7.

LE VERDUN EST LIBRE

Le Verdun Ind. est libre dimanche et est prêt à visiter tout bon club de la province. Valleyfield préféré. Le 28, il visitera le club des Quatre Tours de Saint-Vincent de Paul et le 4 septembre, le Joffre. Inf. J.-C. Payant, York 2579f ou York 7768 entre 8 a.m. et 7 p.m.

Courses de trotteurs demain à S.-Léonard

Un fort intéressant programme de courses au trot sera donné dimanche, 21 courant, au rond Saint-Michel, à Saint-Léonard de Port-Maurice. Les fervents de sport verront quatre classes bien remplies: classes de 2.35, 2.25, 2.16 et classe pour chevaux du comté qui n'ont jamais couru. Les organisateurs disent que de nombreux chevaux ont été inscrits pour les différentes courses. Un montant de $400 sera distribué en bourses.

Des autos transporteront gratuitement les voyageurs du terminus du tramway au champ de courses.

Coupe de M. R.-Y. Eaton, emblème du championnat au jeu de golf des employés de la maison Eaton, gagnée par H.-J. McGee qui a battu hier M. M. Elliott dans la partie décisive, à Laval-sur-le-Lac.

Boulingrin Mont-Royal

Les joutes éliminatoires pour le championnat du Club de Boulingrin Mont-Royal, dont le gagnant recevra la coupe Gervais, commenceront la semaine prochaine si la température le permet.

Le comité des jeux verra à mettre la dernière main aux règlements qui gouverneront ce tournoi, qui offrira beaucoup d'enthousiasme parmi les membres du club et chez leurs amis.

Avis est donné à ceux qui n'ont pas déjà fait leur entrée pour le tournoi, de communiquer, d'ici mercredi 24 courant, avec le secrétaire, J.-W. Jalbert, Main 0213, ou avec Jos.-E. Gervais, Belair 5652.

Le Comité insiste pour que l'assistance aux pratiques, les lundi, mercredi et vendredi, soit de plus en plus nombreuse, afin de préparer les équipes, qui défendront, en septembre, la coupe Gagné.

$75,000 pour un poulain

Saratoga Springs, 20. — Sun Edwin considéré comme l'un des meilleurs poulains de 2 ans, a été vendu hier à W. Averill Harriman, par Willis Sharp Kilmer. Le prix est de $75,000.

Dave Gill élu directeur

(Correspondance de la PRESSE)

Ottawa, 20.—M. Dave Gill, gérant et entraîneur du club de hockey professionnel d'Ottawa, a été nommé directeur de l'Ottawa Hockey Association, en remplacement de M. John Bassett.

Afin de consacrer tout son temps à l'entraînement de son club, M. Dave Gill a demandé à être relevé de ses fonctions de secrétaire-trésorier de l'Association.

COURSES A DORVAL

AOUT LE 20 AU 27

Première Course 2.45 P. M. Heure Avancée

Admission: $2.00 Taxe inc.

TRAINS

De la gare Windsor directement à la piste: 1.55 hrs et 2.10 P.M. (heure avancée).

De retour, immédiatement après la dernière course.

Trains réguliers par le C.P.R. et le C.N.R.

Chemin de Lachine pour automobiles.

THE DORVAL JOCKEY CLUB CO. LTD.
CH. 123, HOTEL WINDSOR.

Jour des dames lundi

Aux championnats de motocyclettes

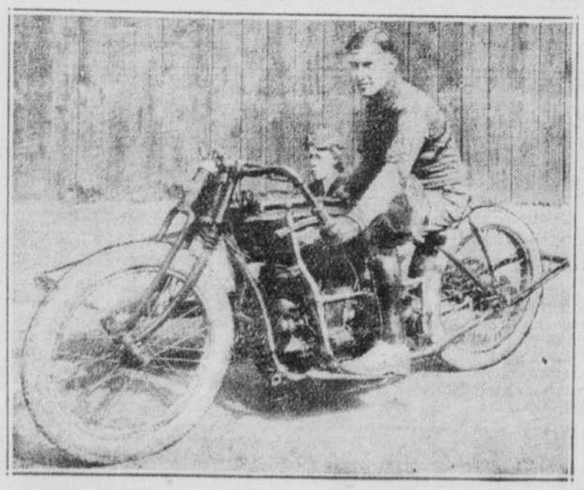

LUCIEN HANDFIELD, l'un des concurrents dans les grandes courses de motocyclettes de dimanche, pour le championnat, au Parc Delorimier.

DEMANDEZ TOUJOURS LA

"URQUELL"

BIERE PILSNER

Absolument PURE et HYGIENIQUE.

"VOUS L'AIMEREZ JUSQU'A LA DERNIERE GOUTTE"

A tous les HOTELS, TAVERNES, EPICERIES, RESTAURANTS et CLUBS LICENCIES

LE JAPON PREND L'AVANTAGE SUR LE CANADA DANS LA SERIE POUR LA COUPE DAVIS

Les Cubains au programme à Guybourg

C'est cet après-midi, à 3 heures, que les fameux joueurs de baseball de couleur du Havane Red Sox de Cuba, rencontreront l'équipe renforcie du S.-Eusèbe. Demain, ils auront fort à faire en se mesurant à
1.30 contre Baurivage.
3.30 contre Hochelaga.

Les quatre lanceurs du Havana auront à faire face à plusieurs joueurs ayant réussi à conserver la belle moyenne de plus de .300 au bâton, à savoir: Art. Mullen, 463; Tiloo Duplessis, 412; Dubé, 392; Tinoir Goudreau, 367; Dresser, 347; McCormick, 343; Charlie Saint-Pierre, 333; Yvon, 318; Frank Délisle, 312; Ray Cutter, 308; Tizimme Royal, 304; Tidame Allard, 301.

Toute l'équipe des joueurs de couleur est au complet. Ils sont arrivés ce matin en bonne et due forme. Antonio Castro, l'excellent receveur à qui McGraw a refusé de donner le billet bleu, c'est-à-dire son congé sera le receveur de la joute de cet après-midi et du double programme de demain. Il fatigue, dit-il à trainer le banc, lorsqu'il est forcé de donner sa place à son copain Lanuza.

Lorsqu'on lui apprit qu'un tournoi avait été organisé et que de jolis prix seraient décernés aux vainqueurs des différentes épreuves, Parpetti s'est empressé d'ajouter avec un accent des citoyens du sud des Etats-Unis: "Watch me, man, if I dont win one of those purple neck ties, I'll eat "String Beans" without any "Water Melon". Il jetait en même temps un coup d'oeil sur Williams et Vargas, le rapide arrêt-court, auquel certains rédacteurs sportifs américains ont donné ces sobriquets.

Voici la composition de l'équipe que nous fit connaître le gérant d'affaires: Vargas, ss., Davieu, l.f., Rommierz, c.f., gérant; Nector, 2ème but, Castro et Lanuza, receveurs, Parrado et Parpetti, premiers buts et r.f., à tour de rôle; Tablada, 3me but et les quatre lanceurs "String eBan", Williams, Lohmanz, Jrauds t Lambrtus. e

Dans les cercles du baseball, l'on ne parle que de ces joutes de fin de semaine. Tous les amateurs se promettent d'assister aux intéressantes séances qui se dérouleront à Guybourg, aujourd'hui et demain. Les directeurs de la Ligue Indépendante ont risqué de fortes sommes pour accorder aux supporteurs le privilège de voir la plus puissante équipe de joueurs de couleur. Eugène Payette sera l'arbitre en chef des trois joutes.

Il faut espérer qu'une température plus clémente qu'à l'ordinaire agrémentera les deux jours d'inauguration. Personne ne se consolerait facilement d'une rincée de fin de semaine cette fois, quoique ceux qui sont chargés de la pluie et du beau temps nous ait, presque tout l'été, habitués à leurs chants peu rigolos.

Le boxeur Jack Delaney, actuellement en visite à Montréal lancera la première balle. Il sera l'invité de la Ligue et du président X. Narbonne.

Courses à la nage

Demain commenceront les courses à la nage à l'île Belle-Isle, au pied des rapides de Lachine, à La Tortue.

Quinze nageurs se disputeront la coupe donnée par la maison L.-C. Bar-

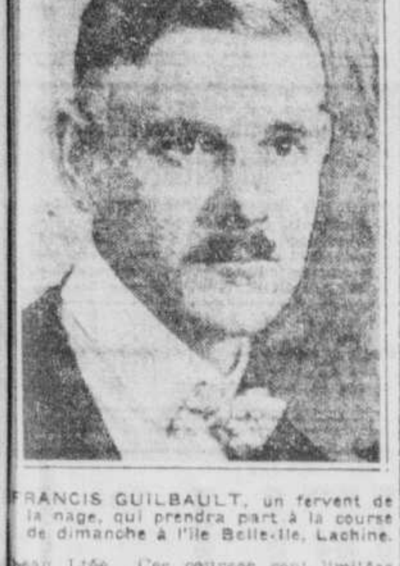

FRANCIS GUILBAULT, un fervent de la nage, qui prendra part à la course de dimanche à l'île Belle-Ile, Lachine.

beau Ltée. Ces courses sont limitées à trois milles. Le départ se fera à 2 heures précises.

Les nageurs inscrits sont priés de se rendre à 1884 Amherst pour 1 heure dimanche, afin de prendre les autos à leur disposition.

S'il se trouve encore des nageurs qui

HENRI LACHAPELLE qui prendra part aux courses à la nage de dimanche à l'île Belle-Isle, Lachine.

veulent prendre part à ces courses, ils devront se présenter avant dimanche midi. Ceux qui ne seront pas inscrits ne pourront pas prendre part aux courses du 28. Inf. O.-G. Brochu, 1884 Amherst. Est 6101J.

C. P. Sainte-Cunégonde

Le C. P. Sainte-Cunégonde a deux durs combats à livrer aujourd'hui. L'équipe du cercle jouera avec le Bordeaux au Shamrock dans le concours d'élimination pour le championnat amateur.

Dimanche, 21 courant, visite au Parc Champlain. Comme on le voit, le S.-Cunégonde s'attaque aux meilleurs amateurs.

Le sort ne le favorisant pas toujours, c'est tout de même cet esprit de ténacité qui saura le conduire à la victoire.

Les lanceurs du C.P. Sainte-Cunégonde, Faille et Cutler, sont en grande forme.

La direction du S.-Cunégonde compte beaucoup sur l'encouragement de ses partisans. Tous sont cordialement invités au Shamrock. La première partie commencera à 2 heures.

Quelle est l'équipe qui désirerait se mesurer avec le S.-Cunégonde le 28 courant.

Réponse à C. Cardinal, 1552 S.-Jacques. Uptown 6356W, ou West. 0433.

Programme exceptionnel au Shamrock

Voici les faits les plus saillants du plus grand programme double de la saison de la ligue de la Cité:

Local: Shamrock. Capacité des estrades: 4,000.

PROGRAMME

A 1.30 S.-Laurent vs Ahuntsic: batteries: Cummings et Cardinal; Yarnall et Bowden. "Coaches": Carlos Ferrer et Georges Stallings.

A 3.30, S.-Jérôme vs Chapples; batteries: Fogg et Riopel; Dillard et Latimore. "Coaches": Eugène Bélanger et Chappie Johnson. Arbitres: Billy McEwen et Ubald Rose. Scoreurs: Jean Barrette et Len Porteous.

La première rencontre fait le sujet des conversations non seulement de tous les Montréalais, mais de centaines de sportsmen d'Ottawa, Hull et des Cantons de l'Est sans oublier une multitude de fervents de toute la province qui sera témoin du programme du circuit Thibault. On n'a rien négligé pour faire de cette double attraction la meilleure de la saison. Georges Stallings, dirigera les destinées d'Ahuntsic, tandis que Carlos Ferrer fera bénéficier le S.-Laurent de son expérience. N'oublions pas que Charles Cummings et Rusty Yarnall lutteront pour la première position, ce qui veut dire que le vainqueur sera pratiquement admis dans le détail, car il ne restera plus que cinq séances. La dernière rencontre entre ces deux clubs donna l'avantage au S.-Laurent par un score de 2 à 1. Yarnall perdit tout en n'accordant que deux hits

On a réservé une surprise aux spectateurs pour la finale. Chappie Johnson nous communique que ses salariés offriront une exhibition de "shadow practice" supérieure à tout ce qu'ils ont offert jusqu'ici. Elle durera dix minutes et produira un véritable délire dans la foule. Ce sera la plus belle performance de genre jamais donner sur un terrain local.

Si notre mémoire nous est fidèle, il fallut onze reprises d'un jeu aussi brillant que sensationnel aux Jérômiens avant de terrasser les fiers joueurs de Chappie Johnson.

Assisterons-nous à une autre affaire sans résultat affirmatif à la fin du temps réglementaire? Fogg et Dillard sont ceux qui pourraient répondre à cette question mais ils attendent à dimanche.

Comme on le voit, on sera bien traité au Shamrock. Il va sans dire que plus d'un sera tenté par un programme aussi alléchant. Aussi, si nos prévisions sont bonnes, on verra une foule record de 6,000 personnes.

Le S.-Cécile Delorimier ira jouer à Verdun

Le C. P. Verdun recevra dimanche, au Parc Rhéaume la vaillante équipe du S.-Cécile Delorimier, un très fort club qui fait ses preuves cette année par de brillantes victoires sur quelques-uns des meilleurs clubs de la province. La rencontre promet d'être très contestée car les joueurs des deux clubs sont décidés à vaincre. Le gérant Desrochers du S.-Cécile croit que son équipe qui est formée d'étoiles triomphera du C. P. Verdun. Il opposera aux rudes frappeurs du C. P. Verdun son lanceur Ant. Gosselin qui est une figure bien connue dans Verdun, car il figurait autrefois sur l'équipe locale. Il sera intéressant de voir ce qu'il peut faire contre son ancien club. Le C. P. Verdun comme toujours aura sa fameuse batterie Perron, Faubert et Savard.

La direction du C. P. Verdun invite tous les partisans du baseball de Verdun à assister à cette joute qui sera certainement une belle attraction. Elle fait appel encore une fois à la générosité de tout ceux qui seront présents pour lui aider à remplir ses engagements, car il est regrettable de dire qu'avec des assistances de 2000 personnes et même plus à chaque partie, elle ne puisse collecter assez pour couvrir ses dépenses.

Au Parc Laurier

Au Parc Laurier, dimanche à 2 heures, le club Montreal Dairy recevra la forte équipe du Camirand. Allons encourager ces deux clubs.

Le club Montreal Dairy a remporté une belle victoire en écrasant le S.-Arsène par un score de 3 à 0. Il félicite les visiteurs de leur bonne tenue sur le terrain.

Sainte-Thérèse vs Fullum

Dimanche, le S.-Thérèse rencontrera le Fullum. Cette joute promet être très contestée par le fait que le Fullum désire mettre à son crédit une victoire sur le club qui a tenu si merveilleusement en échec l'équipe des nègres de Chappie Johnson. Cette victoire serait pour eux un fort atout dans la course au championnat des clubs amateurs, qui se décide actuellement. Le S.-Thérèse opposera pour la circonstance la même équipe qui se distingua si hautement lors de leur rencontre avec les nègres, c'est-à-dire la batterie Guillaume-Legault. Le S.-Thérèse comme par le passé saura se maintenir à la hauteur de sa tâche et encore une fois saura satisfaire ses admirateurs en essayant d'ajouter une nouvelle victoire à son crédit.

Le Perfection Glass champion

Le Perfection Glass a défait les Buck Cubs par 1 à 0 dans une partie de la Ligue Spalding Industrielle Senior. Par suite de cette victoire, le Perfection Glass est champion. Le lanceur Steve O'Grady n'a accordé qu'un seul hit en six manches, Gravel était le lanceur des Cubs. Louis Miller a fait le seul point de la partie. Il a reçu une passe, a volé son deuxième but, s'est rendu au troisième sur un sacrifice et est entré au home sur un wild de Gravel. Labrie a saisi une balle difficile d'une seule main à la troisième manche, avec deux coureurs sur les buts. Score:

Perfection Glass	100000	1	3	1
Buck Cubs	000000	0	1	2

Batteries: O'Grady et Ripley; Gravel et Lafrance. Umpires: Henry Heckman et Jeune St-Pierre.

Quilles au Richmond

Maintenant que la jolie saison d'été touche à sa fin, il est temps de se mettre à l'oeuvre pour la formation de la ligue de quilles de Club Libéral Richmond qui, nous sommes assuré, sera un succès comme par le passé.

En conséquence, la direction fait appel à tous les anciens et nouveaux capitaines qui voudraient former des équipes et aussi aux anciens et nouveaux joueurs qui désirent faire partie de la ligue. Tous sont convoqués à une assemblée générale qui aura lieu aux salles du Club Libéral Richmond, le mercredi, 24 août, à 8.30, pour l'élection des officiers et la formation des équipes qui seront plus nombreuses que la dernière saison. La magnifique trophée don de l'échevin W.-J. Hushion, sera disputé ainsi que plusieurs autres prix.

Pour toutes informations, concernant cette ligue, prière de s'adresser ou communiquer avec M. L. Prégent, gérant; tél. York 1854, ou Est 3632 ou M. Edmond Cadieux, secrétaire de la ligue, No 350 ancien, ou 574, rue des Seigneurs, après 7 heures, tél. York 1854.

JEUNE SAINT-GABRIEL

Le Jeune Saint-Gabriel vient de remporter trois victoires consécutives en battant le Saint-Gérard par 7 à 6, la Feuille d'érable par 7 à 0 et le Saint-Valier par 14 à 5.

Noms des joueurs: Gingras, L. S.-Jean, Paquin, R. Provost, L. Roby, Masson, L. Bélanger, R. S.-Jean, P.-E. Bélanger et R. Beaulieu.

Le Jeune Saint-Gabriel aimerait à rencontrer tout club de 12 à 14 ans. Inf. L. S.-Jean, 7777 S.-Denis. Cal. 1178F.

JEUNE CHAMPLAIN

Le Jeune Champlain a remporté une autre victoire en battant le Jeune Canadien par 5 à 2. Inf. Fernand Mousseau, Ch. 1228.

Joutes pour le championnat des indépendants

C'est cet après-midi à 2 heures que seront jouées au Shamrock les parties de détail pour le championnat indépendant de la province entre les clubs C. P. S.-Cunégonde et Bordeaux, S.-Charles Ind et le parc Champlain. Il se manifeste une hâte extrême dans les camps de chaque équipe et les pratiques ont été rondement menées cette semaine, surtout dans les derniers jours, alors que la température s'est faite plus clémente. On est suprêmement confiant de gagner et chaque équipe compte sur le patronage de ses nombreux partisans, qui sont libres le samedi. Le terrain des Shamrocks devrait donc être le théâtre d'exploits sensationnels, de la part de ces jeunes clubs, qui ont du matériel pour les ligues les plus fortes dans quelques années et dont les joueurs ont surpris des hommes de la trempe de Geo. Stallings, l'ancien gérant du Boston, qui remporta le championnat mondial en 1914 après une ruée sensationnelle qui lui mérita le surnom de "Miracle Man", de Carlos Ferrer, lui-même, ancien joueur de mérite, et d'une foule d'autres. La balance de la fin de semaine dans la série indépendante sera comme suit:

A Sainte-Rose demain:
Epiphanie vs Sainte-Rose.
A Saint-Hyacinthe demain:
Farnham vs Acton-Vale.
A Victoriaville demain:
Saint-Roch de Sherbrooke vs Victoriaville.

Les batteries à Saint-Hyacinthe seront Cross et Frézeau pour Farnham, Lemoine et Potvin pour Acton-Vale; celles de Victoriaville seront Emery, Dubé; Bouquet, Cabana, pour Victoriaville, contre Lepage et Pinard pour S.-Roch.

Championnat amateur dimanche au S.-Arsène

Les innombrables fervents du baseball se promettent bien d'assister demain aux joutes d'ouverture du championnat local. Tous les joueurs sont en grande forme et promettent à leur capitaine de remporter les honneurs de la première journée de la série.

Les promoteurs H. Cusson et E. Durand sont désireux de connaître si le public saura apprécier la présente série en encourageant généreusement chaque équipe de manière à ce que tous les gérants soient satisfaits. Les promoteurs déclarent qu'ils sont tout à fait désintéressés et qu'ils ne se dévouent que pour la gloire et donner du beau baseball aux nombreux admirateurs de ce genre de sport. Donc, demain à 1 heure au S.-Arsène, coin Bélanger et DeLanaudière.

Pour renseignements, s'adresser à Henri Cusson, 6951, Christophe-Colomb, Cal. 0569M, ou Emile Durand, 6979 Christophe-Colomb, Cal. 0696.

Noms des joueurs admis dans la ligue:

Le Cherrier—A. Desrochers, J. Malo, H. Trudel, lanceurs; C. Benoit, rec.; G. Lapointe, 1 but; Pelletier, 2e but; A. Desrochers, ar.-court; C. Quevillon, 3e but; D. Desrochers, champ; L. Poulin, champ; L. Prévost, champ; Pigeon, Reid, C. Poulin, R. Miron, subst.

Le Pont Viau—Bergeron, Corbeil, lanc. Lecomte, Bousquet, rec.; P. Ethier, 1e but; V. Oulmet, 2e but; J. Lavoie, ar.-c.; R. Ethier, 3e but; A. Labelle, champ; Foisy, champ; Major, champ; Lecomte, Jubinville, Ouimet, O. Driscoll, subst.

Maison L. Caron—Larose, Eddie Holmes, lanc.; A. Danis, rec.; Albert St-Denis, 1e but; Xavier St-Denis, 2e but; A. Rose, ar.-court; M. Boulanger, 3e but; Desjardins, champ d.; D. Lighhead, champ c.; Beaudry, champ g.; Paquette, Léonie, subst.

S.-Arsène—Parent, Hamel, Cadieux, lanc.; Gagnon, Martineau, rec.; Stebenne, Lewiston, 1e but; Paul Vanier, 2e but; Paul Vigar, ar.-court; Rock Toupin, 3e but; Edouard Paquin, champ d.; J. P. Maurice, champ c.; Ed. Presseau, champ g.; R. Mathieu, L. Guillemette, subst.

Ligues Spalding

LIGUE DE L'EST

Le coup de circuit de L. Brown à la neuvième manche a donné la victoire au Champêtre par 7 à 6 sur le Jeune Montréal. Smith a fait un home run à la quatrième manche alors qu'il y avait deux hommes sur les buts. Cette rencontre a eu lieu au Parc Lafontaine.

Les Giants de Rosemont ont continué leur marche victorieuse en battant le S.-Marie par 10 à 6. Jack Williams a été l'étoile des vainqueurs.

LIGUE SENIOR

La dernière partie, qui sera jouée dans la Ligue Sénior cette saison, aura lieu le 25 courant entre le Freedman et les Buck Cubs.

LIGUE JUVENILE

Le Victoria a défait les Trojans par 7 à 1 dans une partie jouée au Parc Mance. G. Galley a été très brillant pour les vainqueurs. Il a été effectif au bâton. Macdonald a été le meilleur joueur des vaincus. Une foule nombreuse a assisté à la partie.

Score par manche:

Victoria	002 001 211	7	9	1
Trojans	000 000 100	1	6	4

Batteries: J. Griffin et A. Rice; McCrory, Marks et Manion. Arbitres: H. Corcoran et M. Lamieh.

Le Richelieu a défait les Corinthiens par 6 à 2 dans une belle partie.

LIGUE MIDGET

Les Rangers ont triomphé des Clovers par 12 à 9. Les frappeurs des deux clubs étaient en grande forme et ils ont envoyé les balles des lanceurs dans toutes les directions du terrain. Smith a frappé pour le circuit et Gordon Snow a fait un trois-buts.

L'Emerald a défait les Pirates par 4 à 1.

LIGUE BANTAM

Les Harps ont remporté le championnat de la Ligue Bantam en battant les Pirates par 11 à 6. Les vainqueurs ont frappé sans merci les balles des lanceurs Gummersell et F. Deegan.

Score par manche:

Harps	103 510 001	11	10	2
Pirates	001 102 200	6	4	4

Batteries: Gummersall, Deegan et Cronin; P. Gendron et Keough. Arbitres, O'Connell et Rogers.

POSITION DES CLUBS

	G.	P.	P.C.
Harps	10	1	.909
Pirates	7	4	.636
S.-Anne B. C.	1	7	.125
Points	1	7	.125

Prochaines et dernières parties de la ligue: 27 août, Pirates vs. S.-Anne; Harps vs Points.

LIGUE DE BALLE MOLLE

Le club de la Montreal Fire Insurance a défait le Geo Brise par 6 à 0 dans une partie régulière.

La rencontre Macdonald-Christin a été arrêtée à la dixième manche à cause de la noirceur. Le score était alors de 4 à 4. George Connelly du Christin a frappé un coup de circuit à la septième manche:

Score par manche—

Macdonald Tob. Co.	100 110 100 0	4	6	1
J. Christin & Co.	011 000 200 0	4	8	4

Batteries: Ernest Lachapelle et Fréchette; Jos. Hétu, O. Major et P. Collin; arbitres, W. Whitmore et Louis Morin.

Voici la position officielle des clubs:

	G.	P.	P.C.
J. Christin & Co.	8	1	.889
Geo. Brise & Co.	5	4	.556
Macdonald Tob. Co.	2	6	.250
Mt. Fire Ins. A.A.A.	2	6	.250

Prochaines parties: Christin vs Mt. Fire Ins. A.A.A.; Geo. Brise vs Macdonald Tobacco.

S.-VITAL vs BALMORAL

Contrairement à ce qui a été annoncé, le C.P. S.-Vital ne jouera pas contre le "Montreal Dairy", pour cause de mauvaise entente avec ce dernier.

Le gérant du C.P. S.-Vital a arrangé une autre partie, au dernier moment, avec la fameuse équipe du Balmoral qui ne compte que des victoires.

Le club C.P. S.-Vital n'ayant que deux parties de perdues, depuis le commencement de la saison, espère bien remporter une autre victoire en faisant mordre la poussière aux fameux joueurs du club Balmoral.

Inf.: H. Durocher, Cal. 5333.

Fête au S.-Brigide

L'organisation de la populaire Association S.-Brigide essaiera de faire démentir le proverbe qui dit: Partie remise, partie perdue, car les fêtes de dimanche dernier ont été forcément remises à cause de l'inclémente température. De nouvelles adhésions accompagnées de donation de prix venues s'ajouter dans le cours de la semaine à de nombreuses listes de cadeaux divers, promettent le succès le plus complet à la fête champêtre de dimanche prochain qui coïncide avec l'anniversaire du S.-Brigide.

Que tous les anciens se fassent un devoir d'être présents à cette belle réunion de famille afin de se remémorer ces belles années de jeunesse passées sur les bords de la rivière des Prairies à l'Abord-à-Plouffe. Les agapes fraternelles seront présidées par le maire Lorrain et Jos. Gagné, président.

Une nombreuse délégation de l'Unoin Libérale Papineau a promis d'assister à ces fêtes.

Le programme très élaboré de la journée se terminera par une soirée dansante aux accords de l'orchestre Chapleau.

De Woonsocket à New-York

(Du correspondant de la PRESSE)

Woonsocket, R. I., 18.—M. Ovila Aubin, jeune coureur, âgé de 19 ans, fils de M. et Mme Alphérie Aubin, du No 400 rue East School, ayant pris part déjà à plusieurs marathons et ayant remporté des prix nombreux à ce genre de sport, décidait mardi matin de faire un exploit. Il se procurait une lettre du maire Hector Paquin et partait en courant de Woonsocket, en face de l'hôtel de ville à 6 heures du matin, pour se rendre à New-York, présenter cette lettre au maire Walker de cette dernière localité, distance de 223 milles. Mardi soir à 6 heures, il était à Artic, R.I., et se dirigeait vers Westerly. On n'eut plus de ses nouvelles

OVILA AUBIN, 19 ans, qui a fait en 55 heures et 2 minutes une course de Woonsocket à New-York, distance de 223 milles.

avant mercredi, alors que son père reçut une dépêche de lui disant: "Je suis certain d'arriver à New-York demain, dites-le à M. Dupré". M. Dupré est l'échevin de son quartier qui tient buvette juste en face de la résidence des parents d'Aubin. Le jeune coureur, pendant son trajet de Woonsocket à New-York ne prit aucune autre nourriture que des oranges et des citrons, que lui présentaient au cours de la route des membres de sociétés sportives. Les citoyens de Woonsocket ont suivi avec intérêt les différentes étapes de ce voyage nouveau genre. Une seconde dépêche apprenait à ses parents jeudi soir qu'Aubin était arrivé à New-York, 55 heures et 2 minutes après son départ.

Baseball à Chicoutimi

Du correspondant de la PRESSE)

Chicoutimi, 16.—L'Arvida a battu dimanche le Chicoutimi par 4 à 2 dans une partie de cinq manches. Par suite de sa défaite, le Chicoutimi, qui occupait la première position dans la Ligue du Saguenay, est tombé en deuxième place. Le Chicoutimi a maintenant six parties de gagnées et deux de perdues. Dimanche aura lieu la dernière partie régulière entre le Kénogami et l'Avida. La série pour le championnat de la ligue sera entre le Kénogami et le Chicoutimi.

LE CIMON A PONT-VIAU

Le club de la Maison Cimon ira jouer dimanche à Pont Viau avec le club de l'endroit. Il aura Paulin comme lanceur et Brisebois comme receveur. Départ à 1 heure du No 4062 rue Drolet. Le Cimon est libre le 22 et le 29. Inf. J.-A. Cimon, 498 Mont-Royal, Bélair 3167 ou 2415M.

LE SAINT-MARTIN

Le Saint-Martin a remporté deux victoires, battant le Pensionnat Jean le Provost par 16 à 9 et le Caledonia Spring par 9 à 2. Le lanceur Lapointe a retiré 8 hommes au bâton. Georges Brazeau a fait un home run et deux trois buts dans les deux joutes. Le S.-Martin accepte le défi du Davidson. Inf. Alfred Faucher, 1 avenue Trudel.

JEUNE SAINT-EUSEBE

A cause de la pluie, la partie Tigers-S.-Eusèbe n'a pas eu lieu dimanche dernier. Elle est remise au 18 de septembre.

Dimanche prochain, le S.-Eusèbe visitera le S.-Paul de la Croix jr. La partie commencera à 1 heure précise.

Le départ pour Ahuntsic se fera à 11.45 du matin par le tramway Ontario, à l'angle des rues Ontario et Fullum.

Les amis sont cordialement invités à accompagner le club. Pour informations, s'adresser au gérant, M. E. Savaria, tél. Amh. 5492.

ATHLETIQUE vs CORONA

Le Corona recevra dimanche au Marché à Foin le All Stars de Dumesnil, le fameux Athlétique qui a remporté de belles victoires cette saison. La lutte promet d'être contestée et les habitués du Marché à Foin verront une partie enlevante. Avec une phalange de joueurs comme Robidoux, Kelly, Daby Phelan, Cannon, Smith, Aleck, Phelan, O'Brien, Sineline, le Corona s'attend de remporter une nouvelle victoire.

Etant libre le 28 août, le Corona aimerait à recevoir un fort club amateur: Mansfield, Fullum, Notre-Dame. Inf Frank Boucher, Est 2625 après 7 hres.

VICTOIRE DU VIAUVILLE

Le C. P. Viauville est allé il y a quelque temps, rencontrer le S.-Chrysostôme et a remporté la victoire par le score de 7 à 1. Le lanceur Morris a joué une magistrale partie n'accordant que deux hits et ne retirant pas moins de quinze hommes au bâton. Rogers, Meunier et Perreault se sont distingués au bâton.

Dimanche, le C. P. Viauville ira rendre visite au Mont-Rolland. Le trajet se fera en camions et le départ se fera du coin des rues Lafontaine et Viau, à 9.30. Les amateurs de baseball sont invités.

Le 28, il ira à Iberville, le 4 septembre il jouera avec le C. P. S.-Laurent, et il attend le contrat du S.-Pie pour le 11 septembre. Après cette date, il est libre et est prêt à rencontrer tout club de la province. Pour informations, Lucien Faucher, 3129 rue Lafontaine, Clairval 5843W entre 6.30 et 7.30 p.m.

JEUNE ROYAL.

Le Jeune Royal Ind. a défait le Fillon par 13 à 12. Il lance un défi à tout bon club de 10 à 13 ans.

Inf. A. Parent, ou M. Bessette, York 1659.

Courses à Québec

Québec, 20.—Nous aurons ici quatre jours de courses au trot, lors de l'exposition provinciale de Québec. Un montant de $6,000 sera distribué en bourses. Voici le programme:

Lundi 5 septembre
2.25 Trot, $500.
2.14 Amble, $500.
Mardi 6 septembre
2.20 Trot (fermé), $1,000.
2.22 Amble, $500.
Mercredi 7 septembre
2.26 Amble (fermé), $1,000.
2.17 Amble, $500.
2.14 Trot, $500.
Jeudi 8 septembre
2.30 Amble, $500.
2.19 Trot, $500.
Free for all, trot et amble, $500.

Les entrées fermeront le 1er septembre. Les chevaux seront éligibles du 29 août. Pour autres informations, A.-A. Dubé, sec. des courses, Québec.

Séance de boxe

Une intéressante soirée de boxe a eu lieu, ces jours derniers. Malheureusement un accident a terminé brusquement le combat principal, qui promettait d'être vivement contesté. Cette rencontre alignait W. Farmer et Kid Cadieux, de Farnham. Le premier frappa bas accidentellement à la quatrième ronde, et Cadieux fut proclamé vainqueur.

Les autres rencontres au programme donnèrent le résultat suivant:

Raymond Thomas a mis Georges Raymond hors de combat en une ronde.

Noël Saint-Pierre a défait Kid Raymond en trois rondes.

Kid Dumk a obtenu la décision sur Kid McTow à la fin d'un combat de quatre rondes.

Kid Labelle a obtenu la décision sur Kid Langlais, à la fin d'un combat de quatre rondes.

Farmer et Cadieux se rencontreront de nouveau à la fin de ce mois. Un des amis de Farmer a déclaré qu'il est prêt à parier $300, que Cadieux sera battu lors de la prochaine rencontre entre ces deux hommes.

Mise au point

Nous recevons du club de tennis Ahuntsic la mise au point suivante re M. A. Mackenzie:

Comme suite aux entrefilets que M. Mackenzie a fait paraître dans votre journal, nous trouvons extraordinaire qu'il ait plu seulement, pour ce dernier, le jour où il devait jouer sa partie dans les tournois simples pour le championnat 1927. Plusieurs parties de tournoi ont été jouées le jour que M. Mackenzie devait prendre part à ce tournoi et, naturellement, il a perdu, par défaut par le fait qu'il ne s'est pas rendu à l'heure convenue.

M. Mackenzie ne devra pas oublier que le comité des tournois a même attendu une semaine pour lui permettre le faire une excursion et, nous rappelons aussi à M. Mackenzie dans quelles circonstances il a gagné le championnat pour les tournois simples 1926, contre M. le docteur Gaston Sylvestre et, nous voudrons bien les lui relater si c'est son désir.

Merci à l'avance, M. le rédacteur des sports, de votre obligeance.

LE CONSEIL D'ADMINISTRATION,
Club de Tennis Ahuntsic.

Sport à Shawinigan

Shawinigan Falls, 17.—Le club Shawinigan Falls de la Ligue de la Vallée du S.-Maurice est allé rencontrer le Cap de la Madeleine hier dans une partie régulière et a remporté la victoire par un score de 8 à 1, remportant par là sa quatrième victoire consécutive, ayant battu à deux reprises les clubs Trois-Rivières et Cap Madeleine. Le Shawinigan Falls est maintenant installé au sommet de la ligue et entend bien y rester. Avec le lanceur que Shawinigan Falls possède, ainsi que la série de frappeurs, il sera difficile de l'en déloger. Hier, Bouchard du Shawinigan Falls, champ de gauche, a encore fait des siennes: sur cinq apparitions au bâton, il a obtenu deux home-runs, un deux-buts et un coup simple, en plus de jouer une partie parfaite au champ. Dimanche prochain, 21 août, le Shawinigan Falls ira rencontrer le Trois-Rivières. Informations J. R. Gélinas, Shawinigan Falls. Téléphones: 564 ou 798.

Club Delorimier

Le club d'anneaux Delorimier a défait le Bleu Blanc Rouge par une majorité de 3,175 points. Score:

Bleu Blanc Rouge — R. Sabourin, 2,270; E. Marceau, 2,215; A. Gervais, 2,260; M. Blais, 2,320; M. Racette, 2,480; A. Marceau, 1,935. Total 13,480.

Delorimier — P. Brunet, 2,435; R. Roy, 2,720; C. Hébert, 2,445; A. Richer, 2,880; J. Boulé, 2,820; P. De Carufel, 3,355. Total 16,655.

Majorité pour le Delorimier, 3,175.

Le club Delorimier a défait le S.-Louis de France:

S.-Louis de France — A. Bénard, 1,770; H. Forgues, 2,260; P. Morin, 2,100; A. Henri, 2,485; S. Fournier, 2,275; R. Fournier, 2,595. Total 13,485.

Delorimier — C. Hébert, 2,550; P. Brunet, 2,685; R. Roy, 2,525; H. Croteau, 2,270; A. Richer, 3,600; J. Boulé, 2,595. Total 15,685.

Majorité pour le Delorimier, 2,200.

Le club d'anneaux Delorimier a défait le S.-Louis de France dans une partie de détail par une majorité de 780 points. Score:

Delorimier — C. Hébert, 2,405; H. Croteau, 2,655; P. Brunet, 2,395; R. Roy, 2,205; A. Richer, 2,905; J. Boulé, 2,800. Total 15,445.

S.-Louis de France — M. Forgues, 2,105; A. Archambault, 2,455; S. Fournier, 2,710; A. Bénard, 1,925; A. Henri, 2,675; R. Fournier, 2,795. Total 14,665.

Majorité pour le Delorimier, 780.

LE S.-ANTOINE LIBRE

Le Saint-Antoine ayant été empêché de jouer deux dimanches consécutifs aimerait à recevoir un bon club amateur dimanche prochain.

Il est à remarquer que le Saint-Antoine n'a que des victoires à son crédit.

Tout club désirant lui faire face est prié de s'adresser au gérant du Saint-Antoine. Tél. East 1651.

MANSFIELD vs MASCOTTE

Le Mansfield rencontrera les Mascottes dimanche au Parc Mascotte. Les amis des deux clubs sont invités. Le 28 août, le Mansfield ira rencontrer le Lachine. Inf. Honoré Gratton, 5570 S.-Laurent, Crescent 2009.

CLUB MAISONNEUVE

Le club d'anneaux Maisonneuve tiendra demain soir à 8.30, une assemblée au No 1231 Maisonneuve. Tous les membres sont priés d'être présents.

Inf. O. Dupuis, Cherrier 0008.

M. J.-R. LABELLE qui s'est assuré la possession de la coupe DuCastel, lors du dernier tournoi au Club Boulingrin DeLorimier—(Cliché L.-J.-A. Péloquin, rue Saint-Denis).

Fête du Molière

Malgré la maussade température de dimanche dernier, les membres actifs du club athlétique Molière ont tenu parole et ont fait leur fête champêtre annuelle au camp de Sainte-Rose. Plus de cent personnes, parents et amis des membres y ont assisté. La pluie de l'avant-midi a gâté le programme préparé à grands frais par l'organisateur Armand Pelletier, et tous durent se tenir à l'intérieur du grand camp où il y eut chant, musique et danse.

Mais dans l'après-midi, ce fut une autre affaire, et la pluie n'avait pas cessé complètement que déjà plusieurs étaient en chaloupes prêts à tenter le poisson, cependant que Gratton mettait son yatch en mouvement pour faire visiter les alentours aux invités. Les baigneurs eurent aussi leur tour et s'en donnèrent à coeur joie. D'autres firent une excursion au village et s'amusèrent bien. Les courses furent gagnées par Mlle Alice Brière pour les jeunes filles, tandis que Edgar Denault était vainqueur chez les hommes. Madame Deneau fut victorieuse de la course du fil.

L'aller et le retour en autos-camions furent des plus joyeux et tous chantèrent les chants canadiens et les refrains populaires.

Assistaient à cette brillante fête: MM. et Mmes O. Charlebois, H. Duvernay, E. Beaulieu, D. Demers, E. Côté, R. De Vaudreuil, J. Beaulieu, H. Gratton, E. Denault, X. Martineau et sa famille, H. Duplessis, E. Bigras, E. Valiquette. Les demoiselles Yvonne et Jeanne Charlebois, D. et N. Bélanger, J. Morency, Emma, Lucienne et Rose Dupré, A. Giroux, B. Beauregard, M. L. Bourdon, A. Bélanger, I. Brault, J. Duplessis, A. Bigras, F. Bigras, A. Brousseau, A. Brochu, H. Brochu, A. Brousseau, R. Archambault, L. Chabot, G. Archambault, A. Brière, R. Pelletier, B. Hamel, Mesdames Nap. Pelletier, G. Morency, X. Martineau, A. Gratton, B. Brousseau et Messieurs Adrien, Real et René Charlebois, G. Richard, E. Comtois, David Dupré, G. Sarrazin, W. Lemire, A. Raymond, A. Pelletier, L. Charlebois, M. Charlebois, P. Théorêt, A. Chapdelaine, A. Desilets, A. Gratton, L. Pelletier, C. Blanchette, P. King, G. Viau, L. Benoit, L. Lespérance, L. Deslauriers, A. Duplessis, R. Duplessis, E. Bigras, O. Caron, Rosaire et Eugène Duplessis, R. et A. Duplessis, jr., D. Dupré, A. Pelletier, L. Benoit et René Charlebois.

CASSIDY vs SAULT

Le Cassidy ira rencontrer dimanche le fameux Athlétique du Sault. Les partisans des deux clubs sont invités à cette rencontre.

Régates à Verdun

La première partie des régates du club de yachts de Verdun a eu lieu samedi dernier et a remporté un beau succès. Plusieurs courses ont été marquées par des fins excitantes. La journée s'est terminée par un concert. Le programme annoncé pour le dimanche n'a pu être donné à cause de la température défavorable. Les courses remises auront lieu demain. L'on verra trois équipes dans la course pour canots de guerre. La lutte sera excitante.

La distribution des prix se fera lundi, soir à 8 heures, à la salle des Vétérans de la Grande Guerre. Il y aura aussi chant et danse.

Le tir à Laprairie

Le Club de Tir Laprairie n'a pas tenu sa séance de tir hebdomadaire dimanche dernier à cause de la pluie. Tel que déjà annoncé le Club sera fermé dimanche prochain, le 21 août et sa prochaine séance de tir hebdomadaire sera tenue le dimanche, 28 août, vers 2 heures.

Tir aux pigeons

Un concours de tir aux pigeons vivants aura lieu dimanche après-midi, à 1 heure, au Parc Wilson. Quarante-cinq des meilleurs tireurs de Montréal, Laprairie, Rouse's Point, Beauharnois, Valleyfield et Côteau du Lac y prendront part. De magnifiques prix seront donnés aux vainqueurs. Il est strictement défendu de tirer en dehors des limites de tir du parc. Une partie des recettes sera donnée à l'église de Coteau du Lac et à l'orphelinat.

L'organisateur n'est responsable d'aucun accident.

S.-Cunégonde vs Champlain

Dimanche à 2.30, le Parc Champlain recevra l'équipe du gérant Cardinal, le C. P. S.-Cunégonde, sur son terrain, coin Beaubien et 27ème Avenue, Rosemont.

Cette partie promet d'être fort intéressante, le C.P. S.-Cunégonde étant l'un des plus forts clubs amateurs de la province. C'est donc dire que les admirateurs du beau jeu auront certainement satisfaction à voir ces deux formidables équipes aux prises.

Le tir à Youville

La soirée de tir a été comme d'habitude des plus intéressantes hier soir au Club de Tir Beaurepaire. La lumière fit défaut plus à bonne heure que d'habitude et l'on dut retrancher du programme le tir des levées doubles. Cependant, les levées simples furent très intéressantes et les scores furent bons.

Les honneurs du jour reviennent à M. Fred. Lefebvre, Jr., le dévoué tireur que l'on connait bien. Son score est de 44 sur 50 pour la soirée. M. Geo. W. Gentleman se classe deuxième avec 41 sur 50.

M. Geo. Moreau tient bon en classe B avec 41 sur 50.

Si la classe "A" maintint ses positions avantageusement, elle n'en fut pas moins menacée par le score de M. Oscar Morin de la classe "C" qui scora 42 sur 50. M. Oscar Morin s'est particulièrement distingué par ses hauts scores ces derniers temps et il mérite toutes les félicitations pour son nouvel exploit. M. Jos. Monette n'en fit pas moins un bon travail en brisant 39 sur 50.

La prochaine soirée de tir aura lieu mercredi prochain, le 24 courant, aux terrains du club à Youville.

Scores:

	10	15	25	Tot. 50
Classe "A"				
Fred. Lefebvre, jr.	7	14	23	44
G.-W. Gentleman	9	11	21	41
E.-A. Cartier	8	12	20	40
W.-A. Moreau	9	12	18	39
Classe "B":				
Geo. Moreau	8	12	21	41
V. Morin	6	7	20	33
Classe "C":				
Oscar Morin	7	12	23	42
Jos. Monette	9	10	20	39
Harry Yane	6	12	20	38
Alphonse Marcoux	7	11	19	37
Moe Yane	6	10	21	37
L. Bergevin	2	13	16	31
F.-D. Dunn	6	9	22	37
A. Labrecque			13 sur 25	
J. Spier (novice)	3	8	5	16
A. S.-Pierre			12 sur 25	

Tennis à S.-François de Sales

Une magnifique partie de tennis a été disputée dimanche dernier à S.-François de Sales, près Montréal, au pavillon Simonne, résidence d'été de M. et Mme J.-Frank Viau. Le résultat a été le suivant:

L. Ward, G. Viau,
vs
S. Viau, H. Ward 6—2, 6—3, 6—3

Défi est lancé à tout club amateur.

S'adresser à M. G. Viau, S.-François de Sales, comté de Terrebonne.

NOUVELLE EQUIPE DE NEGRES A MONTREAL

Club de baseball des Red Sox de La Havane, qui jouera samedi et dimanche au Parc Guybourg, avec le Saint-Eusèbe, le Beaurivage et le club Hochelaga.

"Buckingham" preférée par des milliers parce qu'il n'irrite pas la gorge.

"Le jeu de boules est mon délassement favori. La Buckingham est la cigarette que je préfère. Dans l'un comme dans l'autre, je trouve repos et rafraîchissement. Merci d'avoir créé une cigarette qui n'irrite ni la gorge ni . . . mon budget!"
F. WILSON
Toronto

Une grande Maison Canadienne a créé et fabrique les Cigarettes Buckingham. Et le grand public canadien a trouvé, dans ce mélange savant des meilleurs tabacs, la cigarette idéale —recherchée de tous.

Nous recevons des centaines de lettres et d'instantanés, qui nous disent et nous démontrent comment la Buckingham — *qui n'irrite jamais la gorge*—a conquis l'estime universelle. Nous en remercions nos amis et, comme témoignage de notre appréciation, nous enverrons cent Buckingham pour tout instantané dont nous nous servirons de cette façon.

La Buckingham *n'irrite jamais la gorge.* Médecins et infirmières la recommandent. Et même les chanteurs professionnels! . . . Car tous ceux qui ont souci *de ne pas irriter leur gorge* fument la Buckingham.

Ecrire à "Tuckett Limited", Hamilton, Service "Philip Morris".

20 pour 25c

CIGARETTES Buckingham

"PAS DE COUPONS, MAIS . . . . QUALITÉ FINE!"

B 70f

LE SPORT

Baseball à Mont-Rolland

Mont-Rolland, 18—Après avoir défait le Sainte-Elisabeth, de Montréal, sur le résultat de 17 à 12, notre club vient d'ajouter une autre belle victoire à son crédit, en battant le fameux Rex, de Saint-Jérôme, champion de la Ligue du Nord, par le résultat de 8 à 5.

La partie fut très contestée, et la foule fut témoin d'une joute mouvementée, car, à deux reprises, le résultat devint nul.

Beauchamp, lanceur des locaux, a su tenir à sa fierté les rudes frappeurs du Rex, et avec un support quasi parfait de la part de ses camarades, il a empêché ses adversaires de remporter la victoire.

La direction du Mont Rolland félicite les porte-couleurs du Rex, pour leur manière d'agir et pour leur esprit sportif, dont ils ont fait preuve durant la joute.

Dimanche prochain nous recevrons la visite du C. P. Vianville Amateurs.

Le Mont-Rolland aimerait beaucoup rencontrer le Sainte-Rose soit sur son terrain, ou encore, s'il le préfère, nous serons heureux de le recevoir sur notre terrain. A ce dernier de répondre. Inf. René Bettrand, Mont-Rolland, Co. Terrebonne.

Belle victoire du Lowneys

Ces jours derniers, une brillante partie de balle molle a été jouée par le Lowneys et le Régal. Le premier a triomphé de son redoutable adversaire par 5 à 4. Plus de 700 spectateurs ont applaudi chaleureusement les porte-couleurs des deux équipes. Le club hôtelier a dû baisser pavillon devant les fameux joueurs du Lowneys, qui ont donné une superbe exhibition.

Le Lowneys lance un défi à tout club de sa catégorie.

Inf. Marcel Carpentier, Bélair 8028M entre 7 et 8 heures ou 169 Williams par lettre seulement.

BASEBALL A SAINT-LAURENT

Dimanche dernier, le C. P. Saint-Laurent a dû rester inactif à cause de la température défavorable. Il aura une rude tâche sur les bras ce dimanche prochain car il recevra le Saint-Paul amateur. Avec ces deux clubs aux prises, la population Saint-Laurentienne est assurée de voir une belle joute. Tous les partisans sont cordialement invités. Le 4 septembre, ce sera au tour du C. P. Vianville d'aller rencontrer le Saint-Laurent.

BASEBALL A L'ABORD A PLOUFFE

La partie revanche entre l'Abord à Plouffe et le Saint-Christophe de Pont-Viau n'a pu avoir lieu dimanche dernier à cause de la pluie. La direction de l'Abord à Plouffe a décidé de jouer en dehors de son terrain et lance un défi à tout club amateur, Pont-Viau, Terrebonne, Sainte-Cécile du Nord et Laval des Rapides préférés. Inf. S. Sauriol, 37 boulevard Lévesque, Abord à Plouffe.

V. EMARD vs S.-J. DE MATHA

Dimanche dernier, à cause de la mauvaise température, la première partie de la série de 2 dans 3 pour la coupe Z. Elie n'a pu être jouée entre les clubs S.-Jean de Matha et Ville Emard Amateur. Les deux clubs doivent se reprendre dimanche le 21 courant.

Cette partie promet des émotions car les joueurs sont tous de la même paroisse. Les deux gérants promettent des surprises. Qu'on se rende dimanche au coin des rues Allard et Dumas et l'on est assuré d'avance d'y voir du beau jeu.

Pour toutes informations concernant la Ville Emard Amateur, s'adresser à J.-H. Bélanger, 154 rue Hamilton, Tél. York 6827F.

Le Lowneys encore victorieux

Le club de balle molle Lowney's Chocolates a défait pour la seconde fois au parc Lafontaine le fameux Can Tube par le score de 18 à 12.

Le gérant Carpentier a été très désappointé de voir les joueurs de la Canadienne offrir un si mauvais support à leur fameux lanceur Charles White, qui se dévouait à remporter cette victoire.

Après cette deuxième défaite le club Can Tube, qui en ce moment est en tête de la ligue des manufactures ne doit pas se croire de force à rivaliser avec le futur champion indépendant du Canada.

Informations, Marcel Carpentier, Bélair 8028M de 7 à 8 heures soir ou 169 Williams par lettre.

LE LAURIER LIBRE

Le Laurier étant libre dimanche aimerait avoir un adversaire. Inf. Armand Beaulieu, Cal. 4458J.

AU PARC MASCOTTE

Dimanche à 1 heure, le Canadien Junior recevra la visite du club Delorimier sur qui il espère remporter une brillante victoire. La batterie du Canadien Junior se composera de Cloutier et Bellefeuille. Le Canadien Junior lance un défi à tout club de 14 à 16 ans pour le championnat de la province. S.-Eusèbe et Beaurivage préférés. Pour informations, René Dupré, Amh. 8215, de 7 à 8.

LACHINE vs PAPINEAU

Deux bonnes parties seront jouées dimanche au Parc Victoria de Lachine. A une heure, le Canadien fera face à un redoutable adversaire, puis à 3 heures, le Cité Lachine alignera sa formidable équipe contre le Papineau. Ce dernier a démontré à maintes reprises qu'il est un fort club. Tous les partisans sont cordialement invités. Ils seront témoins de deux joutes passionnantes. Les batteries seront: Bremner, Turner et Royer pour Papineau et Cartier, Desforges et Larivière pour Cité Lachine. Inf. J. O. Filon, 5370 Saint-Laurent, Crescent 5273.

DEFI DU NATIVITE

Le Nativité Amateur a rendu visite au Saint-Arsène et a été défait par 21 à 7. Il n'a pas de félicitations à offrir au Saint-Arsène pour son hospitalité, ni à l'arbitre pour ses décisions. La partie Nativité Amateur-Saint-Gabriel a été remise à cause de pluie.

Le Nativité espère rencontrer de nouveau le Chambly Canton. Il lance un défi à tout club amateur, Saint-Jean de Matha et S.-Hélène préférés. Inf. R. Bech, 1807 Préfontaine, Clairval 2121W.

LES ROBINS SONT LIBRES

La partie entre les Robins et les Graulites a dû être contremandée à cause de la température défavorable. Les Robins étant libre dimanche aimeraient à rencontrer tout fort club amateur junior. Parc Crawford, Canadien Amateur, et Cercle Saint-Paul de la Croix préférés. Inf. J. Stavitt, Plateau 7650.

S.-ELISABETH A S.-PIE

Dimanche, si la température le permet, le S.-Elisabeth ira à S.-Pie rencontrer le club de l'endroit. A cette occasion, le S.-Elisabeth organise une excursion et ceux qui voudraient faire le voyage sont priés de se rendre dimanche à la demeure du gérant, d'où se fera le départ. Inf. M. Z. Serré, 748 Agnès, Westmount 2317.

JOFFRE vs NORD

Le Joffre, qui est resté inactif depuis le 7 août, rencontrera dimanche le Nord Amateur, qui se promet bien d'infliger une humiliante défaite aux hommes du gérant Desfosses. Le Nord aura une rude tâche car le Joffre est en grande forme et il attend ses adversaires avec impatience. Tous les partisans sont cordialement invités.

Alignement du Joffre: D. Mathieu et C. Racicot, receveurs; A. Labranche et O. Charbonneau, lanceurs; W. Patenaude, 1er but; O. Leclerc, 2me but; A. Vandal, arrêt-court; R. Leclerc, 3me but; A. Charbonneau, M. Barsalou, Desfosses et N. Robitaille, voltigeurs.

Le 28, le Joffre recevra la visite du Victoria Amateur. Inf. Joseph Desfosses, 30 Lalonde; Amherst 7820, entre 6 et 8 p.m.

CARON vs SAINT-ARSENE

Le Caron vient d'entrer dans un tournoi pour le championnat amateur. Il aura comme adversaires: le Saint-Christophe de Pont-Viau, le Cherrier et le Saint-Arsène.

La première partie de la série sera jouée dimanche entre le Caron et le Saint-Arsène, au coin des rues Delanaudière et Bélanger. Le Caron espère bien remporter les honneurs du tournoi. Il invite tous ses partisans à aller l'encourager à la victoire.

CANADIEN DE LACHINE LIBRE

Le Lachine Canadien est libre dimanche et il est prêt à rencontrer tout club de 18 à 20 ans, Joffre et Fullum préférés.

Inf. Ephrem Charbonneau, 4521 Pontiac, Bélair 9668J; René Charette, 109 dix-septième avenue, Lachine.

UN PREMIER PRIX

Rex, chien policier alsacien, appartenant à Mlle Blanche Braconnier, 467 avenue Prud'homme, qui a obtenu le premier prix à une exposition canine récemment tenue à Montréal.

L'ORGUEIL DE LA PAROISSE SAINT-PAUL DE LA CROIX

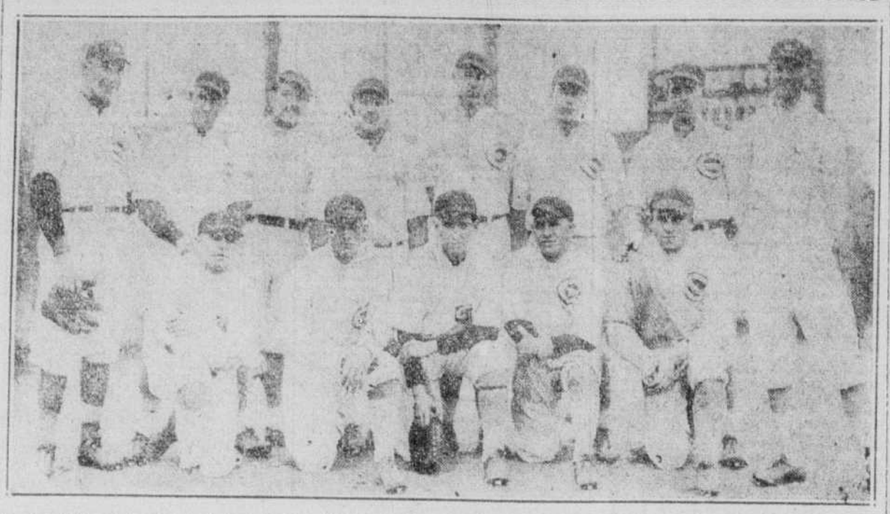

Le club de baseball Saint-Paul de la Croix, piloté par le gérant Rosaire Ménard et le directeur Adrien MacBeth, qui rencontrera les Granites, dimanche, à S.-Paul de la Croix.

CLUB D'ANNEAUX LAURIER

Lundi soir, 22 août, il y aura sur le terrain du Laurier Ind., le rassemblement de tous les amateurs joueurs. Tous sont priés de se rendre pour 7:30.

Mercredi, 24 août, à 8 heures, il y aura, chez le président, M. Georges Dubois, une assemblée pour faire l'élection pour l'hiver prochain. On discutera du deuxième pique-nique qui doit avoir lieu le 28 août, à L'Assomption. Le Laurier prie le gérant du club Plessis de bien vouloir communiquer avec Edmond Dubois, Tél. Calumet 2565w. Il attend toujours la réponse des clubs suivants: Mont-Royal, Nellada, Bleu Blanc Rouge, Mile-End, Dollard et Delorimier. Il lance un défi à tout club de la province. S'adresser à Edmond ou Georges Dubois, 7179 S.-Hubert. Tél. Calumet 2565w.

BEAURIVAGE AMATEUR

Dimanche dernier, le Beaurivage devait jouer avec le Royal d'Youville mais l'inclémence de la température a empêché la partie d'avoir lieu. Dimanche prochain, le Beaurivage est libre et aimerait à avoir un bon adversaire.

Composition de l'équipe: L. Daoust, P. Cromp, A. Bluteau, C. MacNicol, R. Papineau, R. Larivée, A. Faulkner, P. L'Ecuyer, L. Lacoste, P. Brisson.

Pour informations, s'adresser à L. Daoust, Clairval 1216F, ou Alfred Bluteau, Clairval 1363, entre 7 et 7.30.

MERCIER vs S.-CLAIRE

Dimanche, à deux heures, le Mercier rencontrera le S.-Claire. Tous les joueurs sont en excellente forme et sont confiants de remporter la victoire. Tous les amateurs sont invités à assister à la rencontre. La partie aura lieu sur le terrain du Mercier, rue Notre-Dame.

BASEBALL A IBERVILLE

La température défavorable du dimanche dernier a été la cause que la partie entre le Port de Montréal et Iberville a dû être remise au 4 septembre. Dimanche, le Chambly, qui a une longue suite de victoires à son crédit, ira rencontrer l'Iberville, qui n'a subi qu'une seule défaite depuis le début de la saison.

Le 28, le C. P. Vianville ira à Iberville. L'Iberville est prêt à rencontrer tout club amateur. Inf.: Henri Lamoureux, boîte 311, Iberville, ou tél. 187.

BASEBALL A PONT-VIAU

Le club Pont-Viau devrait rendre visite au Sault dimanche dernier, mais, la température n'étant pas favorable, ce fut remis à plus tard.

Dimanche, le Pont-Viau recevra la redoutable club de la Maison Cimon qui a remporté plusieurs belles victoires cette saison. La partie promet d'être très intéressante. La direction du Pont-Viau compte sur une grande foule pour l'encourager à la victoire.

Le Pont-Viau lance un défi à tout club amateur pour le 28 août pour jouer en dehors, principalement: Lachine Cité, Bordeaux, Parc Champlain, Viau, Terrebonne, Iberville, S.-Césaire, S.-Pie de Bagot, C. P. Verdun, Mascotte et Canadien Amateur.

Inf. Emile Corbeil, Pont-Viau, ou Cal. 2016w.

BALLE MOLLE A LONGUEUIL

Longueuil, 19.—Le club de balle molle Longueuil Amateur n'ayant pu jouer dimanche dernier, recevra la visite du Williams, dimanche prochain dans la cour du collège de Longueuil; un double-header sera joué, la première partie commençant à 2.15.

La venue du Williams à Longueuil est attendue avec impatience par les amateurs de beau jeu de balle molle et aussi ou anticipe une bonne assistance à ces deux parties.

Le Longueuil Amateur est aujourd'hui une des meilleures équipes, qui existent et est en mesure de rencontrer les plus forts clubs de Montréal ou des environs, ses victoires sur les clubs Brabant, Postiers Catholiques et Maroons en sont une preuve convaincante.

C'est dire que le Williams aura une bonne tâche sur les bras dimanche, mais de son côté le Longueuil devra batailler pour triompher dans les deux parties afin de continuer sa série de victoires. Pour informations s'adresser à: Paul Pratt, 198 S.-Alexandre, Longueuil.

S.-PAUL vs S.-LAURENT

Le terrain du collège Saint-Laurent sera dimanche le théâtre d'une belle joute lorsque le Saint-Laurent et le Saint-Paul Amateur en viendront aux prises. Les deux clubs sont confiants de remporter la victoire.

Le 28, le Saint-Laurent est libre, le 4 septembre il recevra la visite du C. P. Vianville.

STAR A MONTREAL-EST

Le Star Amateur, qui s'est assuré, pour le reste de la saison, le permis de jouer sur le terrain de Montréal Est, en fera l'ouverture officielle dimanche en recevant le fameux S.-Gabriel.

Le gérant Gauvin opposera la fameuse batterie Lewis-Gervais aux rudes cogneurs du S.-Gabriel.

Le Star a pris des arrangements avec la compagnie des tramways et les supporteurs des deux clubs seront assurés d'un service rapide et efficace.

Alignement du Star:

P. Guérin c.g.; H. Guerin 2eb.; H. Bonenfant c.c.; Lewis 1; Girard a.c.; Castonguay 3eb; Gervais, c.; A. Guérin leb.; Chouinard c.d.; Brault, Jarry subs.

Le Star ayant quelques dates libres aimerait recevoir sur son terrain à Montréal Est, tout bon club amateur de la province: Viau, Cassidy, Balmoral, Tétraultville, S.-Arsène.

Inf. Alb. Guevin, 751 Ontario Est. Tél. Clairval 7691-j. ou Alf. Girard, Tél. Clairval 4357-j.

CLUB DE BALLE MOLLE BRIER

Le club de balle molle Brier a remporté une brillante victoire ces jours derniers en triomphant du C. P. R. par 8 à 7. Dimanche, le Brier jouera une partie d'exhibition avec le Maroon au Pont David, à l'occasion du grand pique-nique de l'Union des Commis Epiciers de Montréal. Le 28 août, le Brier ira rencontrer la fameuse équipe du Longueuil. Le Brier se croit de force pour rencontrer le Lowney, avec qui il a déjà fait partie nulle de 7 à 7.

Inf. Antonio Charest, 17 Nelleda, Amherst 6638, entre 5 et 7 p.m.

CANADIEN vs EXCELSIOR

La température défavorable de dimanche dernier a forcé le Canadien Amateur à rester inactif. Demain, le Canadien rencontrera l'Excelsior au coin des rues Iberville et Masson. Il invite tous les amateurs à aller l'encourager. La partie commencera à 2.30.

L'Athlétique Canadien victorieux

L'Athlétique Canadien a défait la C. M. B. A. par le score de 14 à 5. Il est prêt à lui accorder une revanche. L'Athlétique Canadien aimerait à arranger une partie avec tout bon club de balle molle.

Inf. R. Grignon, 2108 Amherst, Est 8103w.

SAINT-PAUL A SAINT-LAURENT

Le Saint-Paul ira rencontrer dimanche le C. P. Saint-Laurent. Il aura l'équipe suivante: Faubert, Choquette, Prévost, Lavigne, S. Jean et les quatre frères Martin. Le Saint-Paul est libre après demain et lance un défi à tout bon club amateur, S.-Cécile du Nord et Saint-Gabriel de Brandon préférés. Inf. E. Caumartin, Cal. 5439w ou O. Martin, 10371 Delaroche; Cal 4687J.

ROYAL SAINT-HENRI

Le Royal Saint-Henri vient de remporter sa dix-huitième victoire de la saison en battant le Jeune Dollard Désormeaux par 7 à 2. Il n'a subi aucune défaite depuis le commencement de l'année et il lance un défi à tout club de 16 à 18 ans. Noms des joueurs: Maurice Desrochers, P. Prévost, André Labelle, Harry Miskels, Lacoy Desrochers, Alcide Montpetit, Roger Labelle, Roger Savage, Maurice Labelle et Roland Patenaude.

Inf.: Roger Savage, 733 S.-Marguerite, Westmount 5718; Saint-Henri.

JEUNE LACHINE

Le jeune Lachine a triomphé du Jeune Royal par 12 à 6. Noms des joueurs: E. Lefebvre, A. Lefebvre, A. Sauvé, Chartier, A. S.-Aubin, A. Goyer, P. Bélanger, Bélair, A. Auclair, Bélisle, Cook, Groulx et Chapdelaine.

Inf. A. Sauvé, tél. 814F.

DE PASSAGE EN NOTRE VILLE

Franco-américains en visite à Montréal. M. et MME ULRIC GIROUARD, de Northbridge, Mass.; en arrière: M. et MME PHILIPPE COURNOYER, MLLE REBECCA COURNOYER, de Southbridge, Mass.; M. EVARISTE GIROUARD de Northbridge, Mass. et les deux enfants de M. et Mme Ulric Girouard, ERNEST et RITA, de passage à Montréal.—(Cliché la "Presse".)

SAINT-VIATEUR vs JEUNE JARRY

Demain, le Saint-Viateur rendra visite au Jeune Jarry et le 28 il recevra un All Stars. Le 4 septembre, il rencontrera le Jeune Saint-Eusèbe. Après cette dernière date, il est libre et lance un défi à tout club de 14 à 16 ans.

LE MONTREAL AMATEUR LIBRE

Le Montréal Amateur étant libre demain aimerait à rencontrer tout club amateur de la province, Drummondville, Magog, Granby, Saint-Roch de Sherbrooke, Bordeaux, St-Jean Berchmans, C. P. Verdun et Parc Champlain préférés. Inf. Ernie Perreault, 442 Ontario Est, Est 4371.

LE FULLUM IND. A SAINT-BRUNO

Le Fullum Ind., n'a pu jouer dimanche dernier à cause de la mauvaise température mais il se reprendra dimanche alors qu'il ira visiter le Saint-Bruno. Le Fullum profite de cette occasion pour organiser sa fête champêtre. Un programme a été préparé à cet effet. Il y aura plusieurs épreuves sportives. De nombreuses courses seront disputées et les vainqueurs recevront des jolis prix. Le départ se fera à 8 heures précises. Inf. L. Grenon, 550 Archambault, E. Moreau, Cherrier 3996.

LE S.-ANSELME VICTORIEUX

Le Saint-Anselme a battu le C. P. par 7 à 5, dans une partie très contestée. Le lanceur A. Pérusse a retiré 7 hommes au bâton. Le 21, le Saint-Anselme rencontrera le White Sox, Longueuil. Il désire rencontrer le Juillette pour le 28.

Inf. E. Lamarche, 1948 Frontenac entre 6 et 7 heures, Cherrier 9781.

LE JEUNE SAINT-LOUIS

Le Jeune Saint-Louis a battu par 1 le Montreal All Stars dans une partie marquée par plusieurs home runs. Le Jeune Saint-Louis a aussi défait le Maple Leaf par 14 à 4. Il lance un défi à tout club de 9 à 12 ans. Inf. Adresser au gérant, Est 3737, ou Est 9[illegible].

VICTOIRE DES YANKEES

Les Yankees ont remporté une autre victoire en battant le Laval de Ville par 12 à 11. Oscar Landry a frappé pour le circuit. Le lanceur Lang a été en évidence pendant toute la partie. Dimanche, les Yankees rencontreront le Victoria. Ils invitent tout club défi au Saint-Eusèbe, qui a été le seul club capable de les vaincre depuis le début de la saison. Ils espèrent obtenir une revanche prochainement. G. Landry, Cl. 4041W.

CLUB DE BALLE MOLLE

Le club de balle molle Sarsfield ajoute une victoire et une défaite à son crédit. Il a rendu visite au Maple Leaf et l'a battu par 16 à 2. Le Sarsfield eut l'avantage pendant toute la partie. G. Racicot frappé pour le circuit alors qu'il y avait 2 hommes sur les buts. Le Sarsfield a rendu visite aux Maroons et a été défait par 8 à 1. Dans cette partie, le Sarsfield a joué avec une petite balle. Il espère avoir sa revanche sous peu. Le Sarsfield est toujours prêt à jouer avec les Maroons pour tout pari qui a été demandé. Inf. G. Racicot, York 1680 entre 6 et 7.

JEUNE SARSFIELD

Le Jeune Sarsfield, club de balle molle formé dernièrement, a joué et gagné sa première partie en battant le Pont par 12 à 11. Il est prêt à lui accorder sa revanche.

Le Jeune Sarsfield lance un défi à tout club de 10 à 13 ans. Inf. G. Racicot, York 1680, entre 6 et 7.

L'ALCOOL ET LE TALENT

Paris, 20. — Beethoven fut victime de l'alcool. Il le fut doublement par son hérédité et par lui-même. Beethoven était fils d'un père ivrogne.

LES HOTES D'HIER AU PARC BELMONT

Les hôtes d'honneur des employés de tramways, hier après-midi, au parc Belmont. On remarque dans le groupe, M. C. Thibaudeau, M. Aimé Bélisle, l'échevin J.-M. Dubreuil, M. Médéric Lavallée, M. G. A. Leboeuf, M. F.-H. Lymburner. — (Cliché la "Presse")

LE PIQUE-NIQUE ANNUEL DES MARCHANDS DE BOIS

Trois des officiers du pique-nique annuel de l'Association des marchands de bois de Montréal et de leurs employés, pique-nique qui aura lieu demain, à Lavaltrie, à bord du vapeur "Trois-Rivières". De gauche à droite: M. J.-L. Bourbonnière, secrétaire général de l'Association; M. E. Paquin, gérant du club de baseball de la Commission du port lequel jouera à ce pique-nique; M. J.-L. Paul, chef de l'orchestre qui fera les frais de la musique.—(Cliché J.-L. Poirier, 4360, rue Saint-André).

CLUB DES QUATRE TOURS

Dimanche, le Quatre Tours recevra la fameuse équipe du Royal Arcanum de Montréal réputée comme l'un des plus forts clubs amateurs. Le public de S.-Vincent de Paul verra une partie très intéressante. Le Quatre Tours invite tous ses partisans à aller l'encourager à la victoire. Le 4 septembre, il rendra visite au club de Varennes.

Etant libre le 28, le Quatre-Tours aimerait à jouer avec le S.-Gabriel de Brandon, Terrebonne, Longueuil. Informations: Armand Sigouin, secrétaire, S.-Vincent de Paul, Calumet 4172, entre 9 a.m. et 5 p.m.

VICTOIRES DU CLUB ACME

Le club de balle molle Acme Gloves a remporté trois victoires en battant le Dupuis Frères All Stars par 9 à 8, le Garage Brabant par 15 à 5 et le Royal par 7 à 6.

L'Acme Glove se proclame le meilleur club de balle molle. Il lance un défi à tout club amateur, Lowneys préféré.

Informations: M. Roger, entre midi et 1 heure, Est 3196; le soir, Amherst 0718.

CAMIRAND vs MONTREAL DAIRY

Dimanche, le Camirand ira visiter le Montreal Dairy au Parc Lafontaine. Si l'on en juge par la partie jouée il y a quelque temps entre ces deux clubs, la rencontre de dimanche sera très contestée. Tous les partisans sont invités à aller encourager leurs favoris.

M. Roméo Perreault est le nouveau gérant du Camirand, prenant la place de M. Albert Trudel, qui s'est retiré pour raison personnelle.

Inf., Roméo Perreault, 4040 des Erables, Amherst 2135, entre midi et une heure et 6 et 7 p.m.

CANADA CEMENT vs CRAWFORD

Dimanche, le Canada Cement ira rencontrer le Parc Crawford. Les amateurs qui assisteront à cette rencontre verront du beau jeu, car avec ces deux équipes aux prises, la lutte devrait être vivement contestée. Les deux équipes sont composées d'étoiles de première grandeur.

Le Canada Cement lance un défi aux clubs suivants: Mascotte, Sorel, Canadien Amateur, Iberville, Notre-Dame, Saint-Jean d'Iberville, Parc Champlain, Bordeaux, C. P. Saint-Laurent, Epiphanie, Terrebonne et Chappie Johnson. Dimanche, le Canada Cement se rendra à Verdun en camions. Il invite ses amis à aller l'encourager. Inf. L. Houle, 11 Lalonde, E. Fournier.

JEUNE POUPART

Le Jeune Poupart a battu un bon club de 16 à 13 ans par un score de 8 à 1. Noms des vainqueurs: R. Caron, A. Gamarche, J.-C. Lambert, A. Gagnon, R. Gareau, Raymond Parent, L. Gamarche, Vallée et M. Gareau. Le Jeune Poupart lance un défi à tout club de sa catégorie. Inf. A. Gamarche, 1903 Poupart.

L'ETOILE DORION

Dimanche prochain, l'Etoile Dorion ira rencontrer le Jeune Pont-Viau sur son terrain.

L'Etoile Dorion lance un défi au Jeune Canada Laundry, de 12 à 14 ans, au S.-Thérèse de Ville Emard, au Jeune S.-Louis et à tout club de 12 à 14 ans. Informations, Gérard Lebeau, gérant, 2101 Bordeaux, ou par téléphone Amherst 2102, de 5.30 à 8 p.m.

LE BALMORAL LIBRE

Le club de baseball Balmoral a ajouté une autre victoire à son crédit en battant par 9 à 3, un All Stars composé des plus forts joueurs de la partie Est dans une joute chaudement contestée. Les lanceurs des deux clubs ont été à la hauteur de leur position.

Le Balmoral est libre les 21 et 28 août et aimerait à aller rencontrer les plus forts clubs amateurs de Montréal et des environs, Saint-Laurent préféré.

Le gérant du club Hawkesbury est prié de communiqué avec celui du Balmoral.

Pour information, Alphonse Caty, salle Balmoral, 1291 Sainte-Catherine Est. Cherrier 0373, à toute heure.

SAINT-MARC LIBRE

Le Saint-Marc n'a pu jouer dimanche dernier à cause de la température défavorable. Il est libre dimanche et lance un défi à tout club de 13 à 15 ans, Laval de Vianville, Immaculée-Conception, Saint-Georges, Etoile du Sault préférés. Inf. Arthur Tremblay, 6566, première avenue, Rosemont. Cal. 7287J, entre 8 et 10 p.m.

LE METROPOLE

Le Metropole aimerait à jouer dimanche avec un bon club de 16 à 20 ans. Inf. Georges Lepage, Clairval 7154F.

L'Hochelaga Textile victorieux

Le club Hochelaga-Textile a défait le fameux S.-Henri-Textile samedi dernier par le score de 15 à 6 devant une nombreuse assistance. Le lanceur O. Marin de l'Hochelaga a officié en maître, retirant 11 frappeurs au bâton et en plus faisant un magnifique coup de circuit avec deux coureurs sur les buts, donnant ainsi 3 points à son club. Il fut d'ailleurs très bien secondé par le jeune receveur Therrien, L. Duhaime, l'arrêt-court, tout en étant continuellement en vedette au champ, frappa aussi pour le circuit.

Samedi, à 3 heures, le club Hochelaga-Textile jouera sur son terrain angle des rues Davidson et Hochelaga avec le Verdun-Textile.

LASALLE AMATEUR vs VIAU

Après avoir vaincu les clubs S.-Charles Ind., Cimon, Cassidy, le Viau recevra la fameuse équipe du LaSalle Amateur. Comme le public le sait, le LaSalle avec sa batterie Carbonneau et Carbonneau est un adversaire dangereux pour le Viau et ce dernier n'a pas la partie gagnée. Mais d'un autre côté, le gérant du Viau opposera sa fameuse batterie E. Gosselin et L. Brien comme lanceurs et G. Bourgeault receveur. Le public devrait donc se rendre à cette partie.

Le gérant E. McSween a une grande confiance dans ses hommes et espère remporter une autre victoire aux dépens du LaSalle Amateur.

La direction invite tous ses partisans à se rendre en grand nombre au terrain situé rue Notre-Dame entre les rues Théodore et Sicard. Le public est assuré à l'avance d'assister à une joute très intéressante.

Le Viau lance un défi aux clubs suivants: Notre-Dame, Mansfield, C. P. S.-Cunégonde, C. P. Verdun, etc.

Inf. G. Riopel, Clairval 0331, ou Clairval 0447-w.

SAINT-PAUL vs SAINT-LAURENT

Dimanche, 21 courant, le S.-Paul Amateur ira rencontrer le C. P. S.-Laurent sur son terrain. Le S.-Paul n'a pas la partie gagnée, mais il jouera avec la ferme détermination de remporter une victoire. Le 28, il est libre ainsi que tout le mois de septembre. Il lance un défi à tout club amateur de la province. Bordeaux, Pont-Viau, Athlétique du Sault et S.-Arsène préférés. Inf. Edouard Caumartin, Cal. 5439W ou Oswald Martin, Cal. 4687J entre 6 et 9 heures.

LE SAINT-LOUIS DE FRANCE

Le club d'Anneaux Saint-Louis de France a défait le Mont-Royal par 1,045. Mont-Royal—P. White, 2,170; A. Castonguay, 1,380, A. Galarneau, 1860; R. Charbonneau, 1965; Dufaut, 2159; Bouchard, 2785. Total, 12,260.

S.-Louis de France—S. Fournier, 2640; A. Bénard, 2045; A. Archambault, 2350; H. Brouillard, Cie, 1350; A. Henri, 2215; R. Fournier, 2800. Total, 13,300.

Inf. 3755 Mentana. Tél. E., 2806J.

LE S.-ELISABETH LIBRE

Etant libre les 21 et 28 août et le 11, 18 et 25 septembre, le S.-Elisabeth Amateur désire aller rencontrer tout fort club amateur Iberville, Granby, Hawksbury, Farnham, Terrebonne, S.-Pie, Bagot, S.-Hyacinthe, Stars de Drummondville, Acton-Vale, S.-Thérèse, Garden City, Pont-Viau, Montreal Dairy, Viau et Rex de S.-Jérôme préférés. Inf. Z. Serré, 748 Agnès, West. 2317.

Drummondville vs Victoriaville

Le secrétaire du club Drummondville nous écrit pour répondre au Victoriaville qui l'accuse de refuser de jouer avec lui. Le Drummondville aurait été enchanté de jouer avec le Victoriaville, mais il ne saurait pour faire plaisir à ce dernier, contremander des parties arrangées depuis longtemps. Ce n'est pas la peur qui l'empêche de jouer, mais le manque de dates libres.

S.-HENRI AMATEUR

Dimanche, le S.-Henri Amateur ira rendre visite au Saint-Césaire. Départ à 10 heures du coin des rues Turgeon et S.-Ambroise. Le 28 août, le S.-Henri Amateur recevra le Royal de Youville sur son terrain. Inf. J. Hoste, 69 S.-Ambroise, Tél. Westmount 3709.

BALLE MOLLE

La série de joutes de balle molle entre les clubs Johnson Wire Works et le club National Drug, qui se compose de 7 parties, a été commencée mercredi après-midi, et donne le résultat suivant à date:

La première partie a été gagnée par le club Johnson Wire Works, par le score de 12 à 2, et la seconde par 8 à 2.

S.-PAUL A. vs C.P. S.-LAURENT

Le S.-Paul Amateur et le C.P. Saint-Laurent joueront dimanche. Le C.P. Saint-Laurent est libre le 28 août. Le 4 septembre, il recevra la visite du C. P. Vianville.

LE S.-EUSEBE AU SAULT

Dimanche passé, le S.-Eusèbe Amateur devait rencontrer la forte équipe du S.-Arsène, mais fut forcé de ne pas jouer à cause de la pluie. Dimanche, le S.-Eusèbe Amateur se mesurera avec l'Athlétique du Sault, ce qui promet d'être une fameuse partie. Le voyage se fera en camion et le départ se fera à 1.30, du coin des rues Harbour et Rouen. Le S.-Eusèbe invite ses nombreux partisans à aller l'encourager. Il lance un défi à tout bon club amateur, Joffre préféré. Pour toutes informations, René Gaudry, Cherrier 7387, ou V. Perron, 2235 rue Iberville.

JOUEURS DU PORT

Lucien Gendron, receveur.

Emile Leduc, 3e but.

CANADIAN vs LOWNEY'S

Le club de balle molle Canadian Tube de la Ligue des Manufactures indépendantes est allé rencontrer le club Lowney's, le 13 et a été défait par 15 à 12. Il a accepté sa défaite en sport, mais c'est plutôt le Williams qui l'a défait que le Lowney's. Le Canadian Tube demande une revanche, pour un enjeu mais sur un autre terrain que le parc Lafontaine. Inf. gérant Armand Goyer, York 0626.

CIMON A PONT-VIAU

Dimanche, le club de la Maison Cimon ira rencontrer le Pont-Viau. Les deux équipes sont bien balancées et la partie promet d'être excitante.

Surplus de Marchandises de l'Armée

Bottines, culottes d'équitation, sous-vêtements, etc. Tentes, lits de camp, havre-sacs, sacs-à-dos, couvertes imperméables, chaussures, accoutrements de pêcheurs et de chasseurs. CATALOGUE GRATIS aux personnes de la campagne.

J. L. VANASSE, Ltée
294 OUEST, rue NOTRE-DAME
près de la rue McGill. 107-s.n.c

SICANA

—Avec la Sicana, tous les tabacs ont bon goût!
En vente partout

Ordinaire	Grain	Elegant
$1.50	$2.00	$3.50

JOS. COTE, Limitée - - Importateurs
188, rue Saint-Paul - - QUEBEC
Seuls agents pour le Canada et les Etats-Unis.

Essayez AquaVelva Après la Barbe

GRATIS

Adoucit et protège la peau. Bouteille d'une once GRATIS avec chaque tube de Crème à Barbe Williams. Cette célèbre Crème à Barbe (1) amollit la barbe vite, (2) supprime l'irritation et (3) laisse la figure en MEILLEUR état qu'avant de vous raser.

Grand modèle, 35c. Double modèle, 50c.

Avec la Crème à Barbe

Couvercle Imperdable

Williams

76F FABRIQUEES AU CANADA

LES ELEVES DE 8ème ANNEE, A L'ECOLE SAINT-JACQUES

1ère rangée, de gauche à droite: MM. L. Lamoureux, A. Turmel, V. Marsot, R. Dupuis, G. Pagé, R. Benoit, R. Paradis, E. Pelletier, E. Valade, J. Lavoie. 2e rangée, de gauche à droite: MM. M. Charron, A. Fournier, G. Létourneau, R. Alarie, R. Martineau, G. Dufresne, G. Garceau, G. Bourgeois, L. Robert, B. Beaupré, H. Lacroix.

LES IMPRESSIONS DE VOYAGE AU CANADA DU GENERAL DOCTEUR REGIS SABATIER

(suite de samedi dernier)

"Pourquoi n'amenez-vous pas votre drapeau? lui dit l'officier anglais.

"Si j'avais eu plus de poudre, je causerais encore avec vous, messieurs, lui répond fièrement Vauquelin. Quant à mon drapeau, si vous voulez le prendre, vous n'avez qu'à monter le déclouer. Mon devoir de Français est non pas de l'amener mais de faire amener ceux des ennemis de mon pays."

Ne vous semble-t-il pas qu'un homme de cette trempe, digne de figurer parmi les héros de Plutarque, mérite mieux que l'honneur de donner son nom à une rue de Dieppe. Depuis longtemps déjà les "Amys du Vieux Dieppe" ont eu la pensée de lui élever un monument digne de lui, mais la dureté des temps n'a pas permis jusqu'à ce jour de mettre ce projet à exécution. Peut-être est-il aujourd'hui réalisable, à cette heure de redressement national? J'en ai parlé au cours de conférences publiques et de conversations privées et cette suggestion a recueilli de si précieux encouragements que le rêve des Amys du Vieux Dieppe apparaît aujourd'hui comme une réalité prochaine. Les Canadiens connaissent aussi bien que nous,peut-être mieux que nous leur histoire; le nom de Vauquelin est vénéré par eux comme ceux de Jacques Cartier, Champlain, Frontenac, Montcalm et Lévis. Ce sont les Canadiens eux-mêmes qui ont élevé à leur frais une statue à Jacques Cartier, à Saint-Malo. Ils sont tout prêts à nous aider pourvu que nous nous aidions un peu nous-mêmes. Ce sera une belle cérémonie que celle qui réunira au pied du grand capitaine, les Français du Canada et les Français de France.

LE PORT DE MONTREAL

Laissant sur notre gauche un groupe d'îles dont la principale porte le nom de Boucherville, nous pénétrons alors dans le coeur du port de Montréal, et nous sommes témoins de l'activité prodigieuse de ce port, le second de Amérique, le premier du monde entier pour l'importation des grains.

Ce qui frappe tout d'abord, ce sont de vastes élévateurs d'une capacité de deux millions de tonneaux, qui servent à la réception des grains et à leur distribution sur les navires. Ils sont munis de déchargeurs mécaniques, mus par l'électricité, qui peuvent lever un wagon rempli de grains, le remuer dans tous les sens à ses deux extrémités jusqu'à ce que le grain ait pénétré dans des trémies souterraines d'où il est transporté par des godets jusqu'au sommet de l'élévateur; il est ensuite réparti dans les navires par un système ingénieux qui permet un chargement ultra-rapide. On s'aperçoit tout de suite que l'adage **time is money** est en honneur à Montréal. Je n'ai pas l'intention de vous faire ici une description de ce port: retenez seulement que ses quais ont un développement de 14 kilomètres, qu'il peut recevoir des bateaux de 15,000 tonnes, et contenir une flotte de plus de cent navires. Bien qu'il ne soit ouvert à la navigation que sept mois sur douze à cause des glaces, il a reçu, en 1925, 1,255 navires portant 77,000 marins, transportant cinq millions de tonnes de marchandises. La France ne figure, dans ce trafic, que pour un chiffre de 13 bateaux et vingt-neuf mille tonnes, tandis que l'Angleterre tient le premier rang avec 893 navires et quatre millions et demi de tonnes. On peut juger, par cette différence, de ce que la France a perdu en perdant le Canada. Pour compléter ce port magnifique, sans cesse en voie d'agrandissement, le gouvernement de la province et l'administration locale ont entrepris la construction d'un pont gigantesque destiné à relier les deux rives du fleuve entre Montréal et Longueuil. Longueuil, dont le nom évoque encore un écho de la Normandie! Déjà, l'on peut voir émerger au-dessus de l'eau, les piles qui serviront à supporter l'immense tablier métallique. L'une d'elles repose sur l'île de Sainte-Hélène où le général de Lévis brûla ses drapeaux plutôt que de les rendre, lors des derniers combats livrés par les héroïques défenseurs de la colonie.

LA METROPOLE DU CANADA

Mais l'activité qui règne dans le port ne peut nous détourner du spectacle de la ville elle-même. Elle s'étage sur le Mont-Royal au sommet duquel s'élève une croix monumentale qui s'illumine tous les soirs et semble marquer Montréal d'un signe sacré, et lui donner à côté de son caractère industriel et commercial un caractère éminemment religieux. Car cette ville bruyante, affairée, qui compte 2,500 fabriques ou usines, de vastes entrepôts, est aussi une ville où l'on prie dans 500 églises, chapelles ou temples. C'est une ville où l'on cultive l'esprit et l'intelligence, où les belles lettres françaises sont en honneur, une ville universitaire dont le renom s'affirme de jour en jour, qui possède de nombreuses écoles, de riches bibliothèques, notamment la bibliothèque Saint-Sulpice dont l'éminent bibliothécaire, M. Aegidius Fauteux, a bien voulu me faire les honneurs et me montrer un vitrail reproduisant les armes de la ville de Dieppe; c'est une ville où l'on trouve des hôpitaux modèles, des institutions charitables de tous côtés, dotée d'une organisation hygiénique de premier ordre, à laquelle préside mon éminent confrère, le docteur Boucher; c'est une ville où paraissent chaque jour des journaux comme la "Presse" de Montréal, qui a 86 pages de texte, tire à deux cent mille exemplaires et est rédigée en français depuis la première jusqu'à la dernière ligne; c'est une ville à la fois latine et américaine où les rues tirées au cordeau ont vingt kilomètres de longueur, sans cesse débordée par une population toujours croissante dont le développement tient du prodige. Située dans une île qui a quarante kilomètres de circonférence, elle tend à l'envahir tout entière suivant un plan d'extension qui ménage des avenues larges de 100 mètres, bien faites pour rendre rêveur le Directeur du Bureau d'Hygiène de Dieppe, lequel poursuit, lui aussi, mais sur une échelle moindre, la confection d'un plan du même genre. C'est aussi une ville où les souvenirs français sont précieusement conservés: souvenir de Champlain qui avait désigné cet emplacement pour être celui d'un établissement futur admirablement situé pour drainer les produits des riches régions des grands lacs et devenir le centre des communications de l'Amérique du Nord avec la France; souvenir de Maisonneuve qui fonda Montréal sur l'ordre de Richelieu, le 18 mai 1642; souvenir de Jeanne Mance, fondatrice de l'Hôtel-Dieu; souvenir des Sulpiciens qui ont tenu à travers mille épreuves le flambeau de l'éducation latine; souvenir des patriotes qui ont défendu la langue française au prix de leur vie, comme le chevalier de Lorimier, pendu par les Anglais le 15 février 1839 et auquel les Canadiens ont élevé une statue sur le lieu même de son supplice; souvenir des missionnaires, des soldats, des colons qui ont subi les assauts furieux des Iroquois, défendu le terrain pied à pied contre les Anglais et sauvé l'honneur quand tout était perdu, comme le chevalier de Lévis, dont je vous parlais tout à l'heure. Il n'est donc que juste que cette ville de Montréal, imprégnée à son origine de tant de vaillance française soit restée, en dépit de ses allures américaines, une ville française jusqu'aux moelles. Elle compte aujourd'hui un million d'habitants, dont huit cent mille Français ayant conservé la langue, les goûts, les habitudes françaises et, en un mot l'idéal français. En fait, Montréal est la seconde ville française du monde après Paris.

L'HOTEL-DIEU

Vous ne vous étonnerez donc pas que les membres de la délégation française aient reçu à Montréal un chaleureux accueil. La France était représentée par des savants choisis parmi l'élite de la médecine et de la chirurgie françaises: le professeur Marcel Labbé, chef de la délégation; les professeurs agrégés Clerc et Grégoire; les docteurs Rist, Ameuille et Marcel Pinard, médecins des hôpitaux de Paris; les docteurs Moulonguet, Bordet et René Charpentier. Les professeurs Hartmann, Léon Bernard, Regaud, ont également participé aux travaux du Congrès. Le docteur Logre, rédacteur médical au "Temps" était l'invité de la "Presse" de Montréal. Tous ont reçu une hospitalité fraternelle. Pour ma part, en ma qualité de médecin militaire, j'avais un billet de logement pour l'Hôtel-Dieu de Montréal, où j'ai été l'objet de prévenances inouies. Pourrais-je jamais oublier les noms de la révérende mère supérieur Le-Royer, des soeurs Lortie et Dugas, qui m'ont entouré des soins les plus attentifs! Cette antique maison, bien que rajeunie et modernisée, est encore tout imprégnée du souvenir de l'héroïque Française qui l'a fondée. La statue de Jeanne Mance, oeuvre du sculpteur Hébert, s'élève dans la cour d'entrée, pour rappeler cette belle mémoire à ceux qui franchissent le seuil de cet établissement, où l'on retrouve à chaque pas des souvenirs de l'occupation française, dans les archives, dans les gravures qui ornent les couloirs, et qui retracent les principaux épisodes de la fondation de Montréal. Ce n'est pas sans émotion que j'ai tourné les pages d'un vieux registre, où figurent les noms des soldats de l'armée royale, soignés par les médecins militaires nos ancêtres. On ne soupçonnerait pas que les Anglais sont venus interrompre le cours des destinées de la Nouvelle-France, si le personnel religieux et laïque, admirablement dressé à la moderne, ne parlait avec une égale facilité le français le plus pur et l'anglais le plus impeccable. C'est en effet un des caractères du Canadien-français d'être bilingue, au contraire du Canadien d'origine anglaise, qui se soucie peu d'apprendre notre langue, tant il est convaincu que la sienne doit un jour suffire à tout l'univers.

Mais, au fait, les destinées de la Nouvelle-France ont-elles été réellement interrompues?

Je n'entrerai pas dans les péripéties du Congrès de Montréal, auquel ont pris part 800 congressistes, venus de toutes les parties du monde; toutes les communications ont été faites en français et l'on peut dire que ces congrès sont de véritables assises solennelles de la langue française dans l'Amérique du Nord.

(A suivre)

M. BALDWIN, HOTE DES ACADIENS

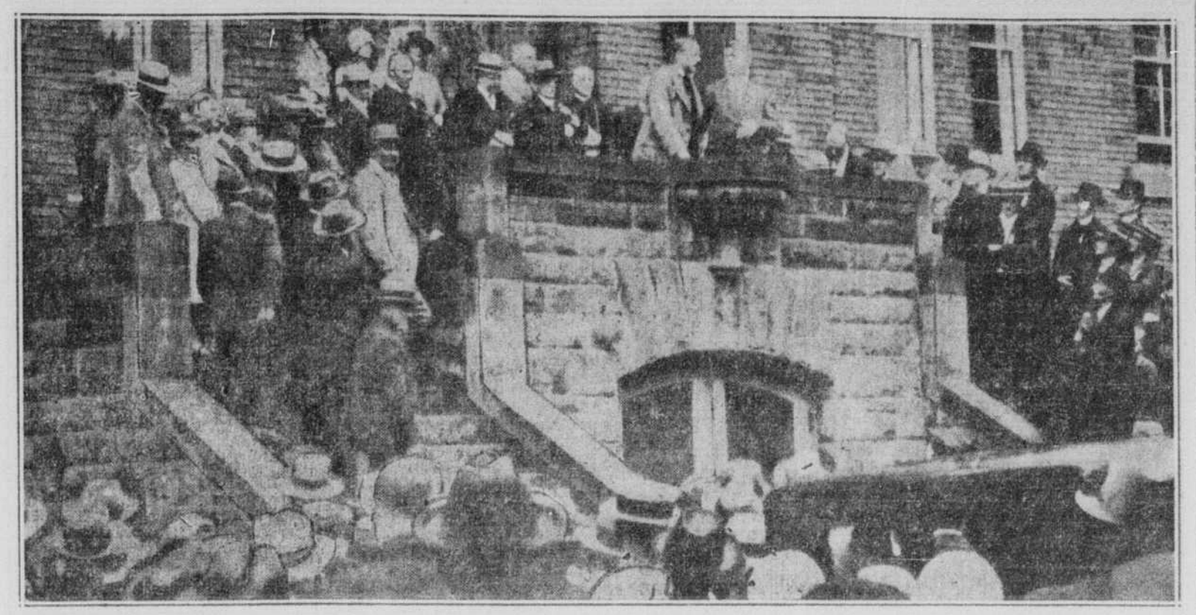

LE PREMIER MINISTRE D'ANGLETERRE, PRESENT AU CONGRES DE MONCTON. On voit M. Baldwin parlant à la foule. Autour de lui: le juge Arsenault, Mgr Leblanc, évêque de S.-Jean; le juge Leblanc, le Père Sébillet, l'hon. M. Veniot, le Père Cormier, M. Don. Robichaud et plusieurs autres. (Cliché C.N.R.).

Le devoir des membres à l'égard de la Société Canadienne d'Opérette

En entreprenant sa série annuelle de représentations, au 12 septembre, au Monument National, la Société Canadienne d'Opérette entre, si je ne me trompe, dans sa cinquième saison consécutive. Ce n'est pas miraculeux peut-être, mais il y a tout de même dans cette persévérance de tentatives et du succès qui les couronne le témoignage que l'orientation de la Société est excellente, que son travail est efficace et, enfin,qu'il n'est pas méconnu. La Société est donc établie permanemment et, si j'en crois mes propres prévisions, elle est destinée à voir peu à peu tous les éléments théâtraux et musicaux de chez nous s'enrôler sous sa bannière et fortifier par une noble résolution de solidarité le mouvement tendant à créer le théâtre lyrique et parlé canadien-français. Cela se produira-t-il cette année ou dans dix ans? Disons seulement que le plus tôt sera le mieux.

Mais la formation de deux nouvelles sections hâtera sans doute ces sortes de fusions. Il est entendu que l'on tâchera, pour cette première année du moins, de puiser autant que possible dans le cadre général des trois troupes pour composer les distributions d'opéra-comique, d'opérette et de comédie. C'est là rendre justice à ceux qui donnent leur adhésion absolue au but poursuivi par la Société, puisqu'il sera donné à chacun des sociétaires de jouer plus souvent et ainsi de réaliser davantage au point de vue étude et cachets. Mais que les spectacles continuent à se multiplier d'année en année dans la proportion suivie depuis quatre ans, et la Société se verra forcée de diviser tout à fait ses trois troupes et de les compléter sur toute l'échelle des rôles.

Ce jour-là, la Société aura sans doute son propre théâtre; souhaitons qu'elle ne se trouve pas alors dépourvue de metteurs en scène, de costumiers et de décorateurs, ou alors son progrès artistique en sera encore retardé de nombreuses années. Qu'elle se préoccupe de former de ces artisans tout autant que des chanteurs et des acteurs, et tout sera prêt en même temps. C'est alors que de partout, son succès étant complet et ses pires épreuves passées, la Société recevra des offres de services. Mais c'est dès maintenant qu'elle a besoin de la collaboration de tous les jeunes talents, parce qu'une oeuvre comme la sienne ne s'affirme pas sans dévouement et même des sacrifices.

La Société, être quasi anonyme, endosse plus souvent qu'à son tour des responsabilités qui ne doivent retomber que sur les épaules des interprètes. Il est bon qu'au début d'une nouvelle saison, celle-ci soient mis en garde contre la déplorable interprétation qui veut que la critique de leur jeu et de leur chant mette toute la Société en cause et soit formulée dans le but de nuire à son expansion. Les sociétaires de ce groupement, surtout ceux qui font partie depuis les débuts de la troupe d'opérette, sont pourvus d'une expérience suffisante de la scène et du chant pour savoir ce qui manque à leur formation, pour avoir le courage de reconnaître le bien-fondé d'une juste critique, à l'occasion, et pour en faire leur profit personnel. Pour ma part, je serais désolé que certains interprètes aillent expier leurs fautes de scène en tentant de faire croire à M. Honoré Vaillancourt que je suis préjugé contre la Société! Quand un chanteur chante mal ou qu'un acteur dit faux, cela n'est pas imputable à la troupe à laquelle il appartient. Que les membres de la Société en prennent laur parti, qu'ils adoptent la mentalité des artistes sincères et judicieusement ambitieux. Qu'ils se réjouissent pleinement des éloges qu'ils suscitent; mais que, par ailleurs, ils fassent leur profit des reproches que leur attirent leurs erreurs. Qu'ils n'oublient pas non plus, s'il leur plaît, qu'un éloge venant d'un critique sévère vaut mieux que tous les compliments de fin d'année, qu'il a d'autant plus de prix qu'il est imposé par leur seul mérite.

M. Honoré Vaillancourt m'a fait un jour voir sa bibliothèque théâtrale et musicale. Elle n'est pas complète parce que les fonds d'achat de livres et de partitions ne sont pas hauts. Mais elle est nettement suffisante pour le moment. Or, les sociétaires y font-ils de fréquentes recherches? Hum... j'ose en douter.

Ces Sociétaires ne sont pas les seuls à se tenir constamment dans un handicap formidable concernant leur carrière. Tous nos aspirants à une carrière artistique ont le tort de limiter leurs études au besoin immédiat de l'exécution d'un rôle, comme l'enfant qui n'apprend sa leçon que pour pouvoir, une fois et à un temps donné, la répéter au maître. Or, le public n'est pas un maître d'école. Il ne demande pas de l'appris-par-coeur; il veut entendre une oeuvre que les interprètes ont apprise, ont étudiée, ont approfondie, pour pouvoir la transposer selon l'originalité de leurs divers tempéraments, de leurs dons particuliers, de leur esprit et de leur coeur. Pour cela, il faut que l'interprète soit développé. Ce qu'il n'a pu apprendre à l'aride prise de connaissance du rôle, son intelligence et ses connaissances doivent le lui fournir. Il faut donc que l'artiste, surtout si ses études primaires ou secondaires ont été négligées, lise beaucoup, trouve dans les biographies des grands artistes, dans les oeuvres de critique, dans les pièces de théâtre, dans les dissertations sur la musique et les arts, dans les romans et les nouvelles aussi bien que dans les ouvrages documentaires, les points de repère qui lui permettront de donner de la vie aux personnages qu'il est chargé de faire vivre et non de faire marcher sur un tréteau, de conserver au texte qu'il chante ou qu'il dit sa vraisemblance et sa force d'illusion sur le spectateur. Hors de là, point de salut! Un artiste ignorant n'est jamais un grand artiste.

Les membres de la Société Canadienne d'Opérette, comme tous nos chanteurs et acteurs, doivent se cultiver, avec une avidité qui ne doit avoir d'égale que la cruauté qu'ils prêtent si volontiers à ceux qui font la critique de leurs interprétations. La Société, en effet, ne grandira et ne prospèrera qu'en autant que ses membres lui prêteront main-forte, non seulement en consentant à jouer, à chanter et à retirer des cachets, qui ma foi! sont devenus assez alléchants, mais encore en bûchant isolément pour compléter leur éducation et pour acquérir ce fini de l'esprit, cette aisance et cette justesse d'expression, ce don de l'illusion scénique et de la personnification, qui font l'artiste. C'est la grâce que je souhaite à la Société Canadienne d'Opérette.

Jean Béraud

Déclaration du maire de Sherbrooke au sujet des jeunes délinquants

(Du correspondant de la PRESSE)

Sherbrooke, 20. — Un article publié dans un journal anglais de Montréal disait que le juge Lacroix, de la Cour juvénile de Montréal, avait déclaré que Sherbrooke avait un nombre suffisant de jeunes délinquants pour avoir une Cour juvénile à elle. Nous avons rencontré quelques personnes en vue de notre ville, entre autres le maire Erwards, et tous se sont entendus pour dire que l'institutoin d'une Cour juvénile à Sherbrooke n'était pas nécessaire actuellement et que le nombre des cas soumis à la Cour de Montréal est loin d'être aussi nombreux que le laisse entendre le magistrat montréalais. On affirme ici qu'il se passe plusieurs mois par année sans qu'un seul jeune délinquant soit envoyé à la Cour juvénile.

NOUVELLES de nos VILLAGES

MINERVE

Récemment, eut lieu, ici, le mariage de M. Gilbert Hurteau, de Contrecoeur, à Mlle Marie-Laure Laramée, fille de M. Delphis Laramée, de notre localité. La bénédiction nuptiale leur a été donnée par M. le curé J.-A. Lalonde.

PETITE RIVIERE S.-FRANÇOIS

Le mariage de M. Abel Tremblay, à Mlle Joséphine Bouchard, a eu lieu, récemment, MM. Louis Tremblay, et Eloi Bouchard, servaient de témoins à leurs enfants. La bénédiction nuptiale leur a été donnée par M. l'abbé Henri Tremblay.

S.-HIPPOLYTE

—L'autre soir, a eu lieu, dans la salle publique, une soirée récréative, au profit de l'église, donnée par un groupe d'artistes de Montréal. On a joué: "Un mariage par téléphone", "Un beau-père malcommode", "Misanthrope et Auvergnat". Les acteurs étaient MM. Roger Pinard, Rolland Pinard, Roch Pinard, Hervé Arbour, Fernand Arbour, Marcel Pigeon et Lucien Léger. Dans les entr'actes, on a entendu du chant par Mme J.-A. Payette, de Têtraultville. Nous avons aussi entendu une artiste d'Ottawa, Mlle S.-Amour, qui a chanté deux chansons, et Mlle Patenaude. M. Mongeau a donné une récitation, de même que M. l'abbé Eugène Gohier, curé de S.-Sauveur, et Mlle Desrosiers. L'organisateur de la soirée était M. Esdras Turcotte, de notre paroisse.

—Les touristes du lac l'Achigan se sont groupés pour présenter à l'église un magnifique ciboire.

CABANO

Les amateurs de Sainte-Rose du Dégelé hommes et jeunes filles, nous ont donné une soirée récréative, à la salle S.-Joseph. La recette va en partie à notre église. Un orage très violent a éclaté, au début de la soirée, de sorte que plusieurs personnes qui avaient l'intention de venir s'en sont abstenues.

LAC DESERT

M. le curé Lalonde a béni le mariage de Mlle Marie-Louise Laramée, fille de M. et Mme Delphis Laramée, de Lac-Désert, à M. Gilbert Hurteau, fils de M. et Mme Pierre Hureau, de Montréal. A leur retour de voyage, M. et Mme Hurteau demeureront à Contrecoeur.

PHILIPSBURG

Notre bazar s'est terminé par un beau succès, au point de vue recettes.

—Notre curé, M. M.-A. Lavallée, est allé à S.-Hyacinthe, pour faire sa retraite. Son frère, l'abbé M.-H. Lavallée a passé une semaine parmi nous, pour le remplacer.

—Mme H.-R. Hastings est retournée aux Etats-Unis, après quelques jours passés ici.

SAINT-BENJAMIN

Ces jours-ci, a été inhumé Lucien Veilleux, enfant de M. et Mme S.-Pierre Veilleux, âgé de onze mois.

—M. et Mme Joseph Caron, de Waterville, Maine, ont passé une semaine chez leurs parents ici.

—M. le curé a passé quelques jours à la Rivière-Ouelle, chez son frère, malade. Il est ensuite parti pour sa retraite, à Québec.

S.-ROCH DES AULNAIES

Mlle Irma Francoeur nous a quitté pour aller reprendre sa position de sténographe, à Ottawa.

—Ces jours-ci il y eut une séance au profit de l'église.

—Récemment est décédée Mme Arthur Deschênes, née (Alice) Francoeur. Le service fut chanté par le R. P. Edgard Deschênes, Dominicain.

—M. l'abbé Armand Proulx est revenu de sa retraite.

La perception des taxes à Sherbrooke

(Du correspondant de la PRESSE)

Sherbrooke, 20. — La perception des taxes à l'hôtel de ville de Sherbrooke est très bonne par le temps qui court.

Les revenus des licences, entre autres, dont le montant percevable est fixé à $36,000, ont déjà rapporté $29,259.84 au trésor à date du 1er août.

Le marché, à date du 1er d'août encore, avait rapporté une somme de $12,326.25. Ces revenus ont pour sources la location des étaux et la licence payée par les vendeurs au marché.

La Cour du recorder a rapporté $1,696.96 et les balances des postes de police $929.80.

Après les licences générales, l'item qui a le plus contribué aux revenus de la ville est la taxe d'amusements, soit aux cinémas, soit aux autres endroits d'amusements. Cette taxe avait au 1er d'août rapporté la somme de $12,859.27.

Les taxes garanties, c'est-à-dire les taxes immobilières, scolaires, professionnelles, d'affaires et des banques, sont aussi en partie payées. Ces diverses taxes doivent rapporter un montant de $582,875.38, dont plus de la moitié sont actuellement payées.

Les taxes de locataires rentrent aussi très bien, et du montant percevable de $23,091.60, il est probable que le trésor municipal ne perdra à peu près rien.

SAINTE-MARTINE

—La chorale de la paroisse de S.-Vincent de Paul, de Montréal nous a rendu visite, récemment. Son chant a été bien goûté, lors du concert en plein air et surtout à la messe, le lendemain. En l'absence de Mme R. Gagnier, organiste, Mlle Irène Faucher, organiste à S.-Urbain, était à l'orgue.

—La récolte du foin a été très abondante.

—Des touristes plus nombreux que jamais nous ont visités, cette année. La baignoire naturelle du vieux moulin est de plus en plus achalandée.

—Les courses de M. Armand Jeanneau ont remporté un franc succès, favorisées par une température magnifique.

UN AGENT DISPARU

Le détective OVILA VINCENT, de la Sûreté provinciale, dont les funérailles ont eu lieu, ce matin, en l'église Saint-Pierre.

POUR La Diarrhée RIEN N'EGALE

Dr FOWLER'S EXT-OF WILD STRAWBERRY

Cette précieuse préparation est sur le marché depuis quatre-vingts ans et est considéré sans égal pour le soulagement des maux d'intestins.

Prix: 50c la bouteille dans toutes les pharmacies et les dépôts. Préparé seulement par

THE T. MILBURN CO., LIMITED, TORONTO, ONT.

AVIS

Soyez notifiés que M. Georges-G. Bélanger n'est plus, depuis le 13 août courant, au service de l'Automotive Credit Corporation Limited ou Guaranteed Securities Corporation, pour la vente d'obligations ou valeurs quelconques.

AREX COMPOUND CONTRE LE RHUMATISME INSOMNIE, MAUX de TETE GRIPPE, NEVRALGIE etc.

Chez tous les Pharmaciens PRIX $1.00

THE AREX COMPANY LEVIS P.Q.

SAVON BABY'S OWN

Le Meilleur pour Bébé — Le Meilleur pour Vous

Violon

Gratuit

Beau violon au son clair, grand format avec étui, touche, queue, sabre de cordes, archet, boîte de colophane, et LIVRE D'INSTRUCTIONS—GRATIS pour la vente de 20 gravures artistiques à 10c chacune. Facilité de venir très aujourd'hui ou écrivez à BLUNE MFG. CO., 5050 MILL ST., CONCORD JCT., MASS., E.U.A.

Conservez votre Peau Jeune

Les visages couverts de taches de rousseurs, brûlés par le soleil paraissent disgracieux, négligés. Vous pouvez faire disparaître ces taches et ces défolorations en employant régulièrement la crème mercolisée pure. Achetez-en une once à n'importe quelle pharmacie ou comptoir d'articles de toilette et servez-vous-en suivant le mode d'emploi. Des particules de peau fines, presque invisibles se détacheront petit à petit, jusqu'à ce que toutes les imperfections de la peau comme boutons, taches hépatiques, hâle, taches de rousseur et pores seront alors magnifiquement claire, douce et veloutée et vous paraîtrez plusieurs années plus jeunes. La crème mercolisée fait ressortir la beauté cachée.

CIRE MERCOLISEE

Le PHARMACIEN CONSCIENCIEUX recommande

L'ELIXIR TONIQUE du Dr MONTIER

Et vous pouvez vous fier à sa science.

Mieux que tout autre il connaît la composition de ce précieux tonique et sa merveilleuse efficacité.

Suivez son conseil, et celui des meilleurs médecins. Prenez l'Elixir Tonique du Dr Montier et vous n'aurez à redouter aucune maladie occasionnée par la faiblesse et la pauvreté de sang.

EN VENTE DANS TOUTES LES BONNES PHARMACIES

Une bouteille suffit pour un traitement de 5 semaines

LA OUATE RECHAUFFANTE "LE DRAGON" PEUT GUERIR EN UNE NUIT TOUX — RHUME — BRONCHITE — GRIPPE

Cors?

Débarrassez-vous en —pour Toujours

N'ENDUREZ PLUS CES TOURMENTS

PLUS de pieds sensibles, enflés, fatigués ou douloureux. Les cors, les callosités, les oignons, les ampoules, la faiblesse de la plante des pieds ou autres troubles des pieds peuvent être facilement vaincus. La peau épaisse et durcie qui forme les cors et les callosités ne contient ni nerfs ni vaisseaux sanguins. La partie supérieure, du moins, est complètement morte. D'ailleurs, ce n'est pas elle qui cause la douleur. C'est la petite pointe intérieure qui descend dans l'orteil et presse sur les nerfs sensibles. Couper le dessus d'un cor ou le brûler avec un liquide caustique ou un sparadrap est une perte de temps. C'est en même temps une opération dangereuse qui peut provoquer l'infection ou l'empoisonnement du sang. Au lieu de recourir à de tels expédients, faites-vous plutôt tremper les pieds dans un bain de "Saltrates" que vous aurez préparé en faisant dissoudre une poignée de Reudel Saltrates dans de l'eau chaude. Ceci fera dissoudre la matière huileuse et sébacique de la peau durcie et cornée et ramollira les cors à tel point que vous pourrez ensuite les extirper facilement avec les doigts, avec leur racine. Quant aux callosités, vous pouvez les gratter avec le dos d'un couteau. L'eau médicamentée n'a aucun effet sur la peau saine. Votre pharmacien peut vous fournir Reudel Saltrates ou vous l'obtenir promptement, si par hasard il ne l'a pas en magasin.

REUDEL BATH SALTRATES

Chassez la douleur rhumatismale!

LIBEREZ-VOUS promptement de l'étreinte reitérée du mal. Appliquez l'Absorbine Jr. sur la surface congestionnée. Dès que la circulation redevient active, le soulagement survient aux muscles et aux articulations endoloris du dos, des jambes, du cou ou de toute autre partie affectée. L'Absorbine Jr. apaise, rafraîchit et soulage.

Chez le pharmacien du coin, $1.25 la bouteille.

W.-F. YOUNG, Inc. Immeuble Lyman, Montréal

Absorbine jr LE LINIMENT ANTISEPTIQUE

Lisez les annonces de la "Presse"

INVITATION SPECIALE

Au Clergé et aux Communautés Religieuses!

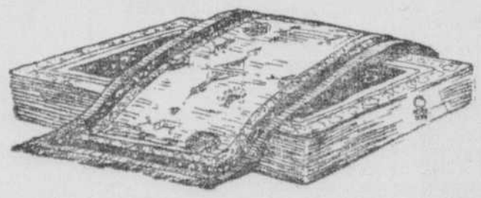

Voici bientôt venir l'automne, temps du renouvellement des TAPIS, des LINOLEUMS, des RIDEAUX et STORES, etc., afin de rendre l'habitation confortable pour la dure saison de l'hiver.

PRIX SPECIAUX et TERMES SATISFAISANTS au clergé et communautés religieuses sur les marchandises suivantes:

TAPIS de SANCTUAIRES, LAIZES bordées et CARPETTES pour COMMUNAUTES et PRESBYTERES, LINOLEUMS INCRUSTES, TAPIS de LIEGE pour ALLEES D'EGLISES, MARCHES d'escaliers en LINOLEUM, en LIEGE, ou en CAOUTCHOUC avec bordure en CUIVRE ou autres posées par des experts. STORES de fenêtres (toutes dimensions), DRAPERIES et RIDEAUX de toutes sortes faits sur commande.

OREILLERS, DOUILLETTES, DRAPS, COUVREPIEDS, COUVERTURES EN LAINE, ETC.

Nous ne tenons ni "seconds" ni marchandises "anonymes".

Nous garantissons la qualité marchande de nos marchandises.

Nous vendons aux prix du gros et au détail.

MAISON FILIATRAULT

Toujours au même endroit

1459-1463 BOUL. ST-LAURENT

LAnc. 4970. MONTREAL.

Chaque Paquet de 10c de
PAPIER A MOUCHES WILSON
TUERA PLUS DE MOUCHES QUE $8.00 VALANT DE N'IMPORTE QUEL ATTRAPE-MOUCHE COLLANT.
Propre à manipuler. En vente dans les pharmacies, épiceries et magasins généraux.

CHIPWA purificateur du sang, composé de racines sauvages, remède pour toutes sortes de maladies, échantillon 10c. Agents demandés. Remède spécial pour cors, maladies de femmes et catarrhe. Mme L. Royer, 6 rue High, Manchester, N.-H. 852 rue Church, Verdun. 255-s.2 A

MESDAMES !
Si vous avez tout essayé inutilement, demandez à votre pharmacien les PILULES du Dr MARTEL POUR LES FEMMES, en boîtes de fer-blanc cachetées, ou elles vous seront envoyées sur réception de $2.50 (ou les pilules "Spéciales" pour les cas graves, $3.50). Rien de nouveau, mais un bon vieux remède sur le marché depuis des années. Si vous souffrez de nervosité, épuisement, mal de dos ou de n'importe quel symptôme propre à votre sexe, n'attendez pas.
KNICKERBOKER REMEDY CO., 71 Front St. E., Toronto.
154-M.Sa

Demandez Horlick's le Lait Malté ORIGINAL
Lait Sain
Pour Bébés, Invalides et Vieillards
Nourrissant, digestible, pas de cuisson. Evitez contrefaçons et substituts.

AVIS IMPORTANT
Si vous souffrez maladie foie, reins, des nerfs, mauvaise digestion, constipation, la bile, demandez à votre pharmacien les Pilules Romo. 25c la boite ou écrire Casier No 251, Station N, Montréal.
10,12,13,17,19,20

Rousseurs
Le soleil et le vent font ressortir les taches disgracieuses. Comment les enlever facilement
Voici votre chance Mademoiselle Rousséede d'essayer un remède contre les rousseurs avec la garantie d'une maison reconnaissable qu'il ne vous en coûtera pas un sou, à moins que vos rousseurs ne soient enlevées; tout en vous donnant un teint clair, la dépense représente une bagatelle.
Procurez-vous simplement une once d'Othine double-force—il n'importe quelle pharmacie ou magasin à rayons et quelques applications devraient vous démontrer combien il est facile d'enlever ces disgracieuses rousseurs et obtenir un beau teint. Rarement il faut plus d'une once pour le pire cas.
Ne manquez pas pas de demander l'Othine double force; car cette force est vendue avec garantie d'argent remis si elle ne fait pas disparaître les rousseurs.
OTHINE

Brûlures
Le liniment Minard enlève l'inflammation, calme la douleur, adoucit et guérit.
Ayez-en toujours à la maison.
Le médicament universal pour toutes les douleurs.
LINIMENT TRIOMPHE DE LA DOULEUR MINARD

OFFRE SPECIALE

Rég. $39.00
$33
Profitez de ce prix extraordinairement modique pour vous procurer un Eliminateur Balkite "B", et vous serez assuré d'une meilleure réception et d'un pouvoir uniforme et constant.
$5 comptant. Balance $1 par semaine.
LAYTON BROS LIMITED
550-552 Ste-Catherine O.
(angle Stanley)
Fermé le samedi à 1 p.m. durant août.

PRETRE DEPUIS VINGT-CINQ ANS

A la célébration du 25e anniversaire d'ordination sacerdotale de M. A. Bastien, curé de Saint-Eustache, Manitoba, célébration qui eut lieu à Saint-Vincent de Paul, jeudi. On remarque, en avant, les trois petits-cousins du jubilaire, Imelda Bastien, Annita Bastien et Gérard Gascon. Première rangée, de gauche à droite: MM. les abbés Carrière, curé de Sainte-Gertrude; Bernier, Corbeil, A. Bastien, le jubilaire; Nepveu, supérieur du séminaire de Sainte-Thérèse, le rév. Père A. Lanzon, o.p.; M. Lavigueur, le rév. Père Lec; 2e rangée: M. Gascon, M. et Mme Gravel, M. Gauthier, Mme Mailloux, Mme Gascon, Mme J.-F.-X. Bastien et M. Bastien, Mme Labelle, Mme C. Bastien, Mme Paré, M. Leblanc, Dr B. Bastien, MM. A. Bastien, A. Gascon, F. Gascon, J. Gascon, E. Gascon, S. Gascon, Dr E. Bastien, W. Bastien, maire de Saint-Léonard de Port-Maurice; M. l'abbé Lapalme, curé de Saint-François de Salle, MM. J. Bastien, O. Bastien, R. Bastien, W. Bastien, L. Bastien, Mme Leblanc; nièce de Mgr Cherrier qui l'avait déléguée pour présenter ses hommages au jubilaire. (Cliché Lucien Desjardins, 871, rue Mont-Royal-est).

L'INSURRECTION DE 1837-1838

(Suite)

Dans le même temps la rumeur se répandit que le vapeur du Haut-Canada, qui faisait ordinairement escale à Beauharnois et à Châteauguay, avait à son bord un grand nombre de troupes venant de Glengarry et avait l'ordre de débarquer et de protéger la vie et les biens des loyalistes de la seigneurie. Les patriotes tinrent conseil pour trouver un moyen de parer au danger qu'ils appréhendaient. D'abord l'on résolut de laisser le vapeur suivre sa course, ou bien, dans le cas où l'on y monterait, de permettre aux passagers de continuer leur voyage s'ils promettaient de ne pas prendre les armes en débarquant à leur destination.

Cependant des mesures plus rigoureuses furent adoptées et les rebelles se décidèrent d'aborder le vapeur.

Le lendemain matin le vapeur accosta, comme de coutume, à peine la passerelle eut-elle été placée sur le quai, que les rebelles se précipitèrent à bord du vapeur, le fouillèrent de l'avant à l'arrière et du haut en bas.

Comme ils ne trouvèrent aucuns soldats parmi les passagers, ils firent tout bonnement prisonniers tous ceux dont ils purent s'emparer.

Leur nombre n'était pas bien grand mais l'émoi le fut lorsqu'ils furent conduits en corps à l'auberge de Prévost. Ces gens furent très ennuyés et incommodés de la chose, car ils étaient tous du Haut Canada, n'avaient absolument rien à faire avec l'insurrection bas-canadienne et se rendaient à Montréal, soit pour affaires, soit pour y faire une visite avant la clôture de la navigation. Afin que l'on ne put se servir de ce vapeur contre les rebelles, l'un d'eux s'imagina que ce qu'il y avait de mieux à faire c'était de le couler à fonds. Ce qui fut dit fut fait. Un trou fut pratiqué à la ligne de flottaison du steamer "Henry Brougham".

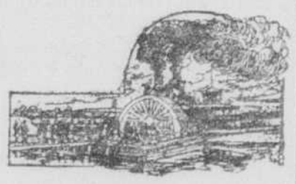

La saisie du "Brougham"

Ce vapeur ne fut cependant pas perdu, car il fut remis à flot et l'est encore.

Quant aux prisonniers faits la nuit précédente, ils furent retenus sous garde, au nombre d'environ quarante, au Bassin de Châteauguay, et transférés plus tard pour plus grande sûreté de l'auberge Duquette à la maison d'un nommé Mallette.

Les témoins canadiens-français de cette affaire de l'attaque sur le manoir que nous avons rencontrés, la décrivent comme ayant été beaucoup plus sérieuse que cela.

Ils prétendent que les patriotes rencontrèrent dès le commencement des hostilités une résistance opiniâtre et que le manoir subit un siège en règle. L'on y tirait de l'intérieur et de l'extérieur, et plusieurs des assaillants furent blessés. Après que le combat eut duré pendant quelque temps, Ellice et Brown réussirent à faire cesser le feu et entamèrent des pourparlers avec l'ennemi.

Lorsqu'il fut demandé aux rebelles pourquoi ils avaient ainsi attaqué à l'improviste des gens qui avaient toujours été leurs amis et qui avaient avec eux des relations d'affaires très importantes, Brien, Prieur, Rapin et d'autres d'entre les chefs répondirent qu'ils étaient las d'être opprimés, qu'ils réclamaient leurs droits, qu'ils les obtiendraient, et que pour y arriver, ils allaient se constituer sous forme de gouvernement républicain. Finalement l'on arriva à une entente. Les rebelles donnèrent leur parole d'honneur que les dames ne seraient molestées en aucune façon et emmenèrent leurs prisonniers en triomphe.

Le dix de novembre des secours arrivèrent à Beauharnois. Le colonel Carmichael et le colonel Philpath arrivèrent à la tête d'un détachement comprenant un ingénieur, quatre sergents, vingt-deux sapeurs et mineurs, un capitaine, trois sous-officiers, deux trompettes, cent-vingt hommes du 71ième régiment et de plus de mille hommes de Glengarry.

Ils débarquèrent à Hungry Bay et se rendirent de là à Beauharnois dont ils s'emparèrent.

Ils remirent en liberté tous les prisonniers qu'ils y trouvèrent Ellice, Brown, Norman, Ross, Dorval, Bryson, Hendlow et Survigner avaient été transférés à Châteauguay. Il n'y eut qu'un homme de tué et trois soldats du 71ième régiment de blessés parmi ceux qui firent partie de cette expédition.

L'approche de Carmichael et les nouvelles reçues de Lacolle et d'Odelltown eurent pour résultat d'amener la mise en liberté de ces prisonniers, et le treize de novembre, les premiers loyalistes de Beauharnois et de Saint-Timothée ainsi que John Macdonald et Joseph Grant, tous deux de Châteauguay, furent aussi libérés.

Les rôles étaient ainsi singulièrement changés, et lorsque les vainqueurs abandonnèrent leurs prisonniers, ils les prièrent d'intercéder pour eux dans le cas où leurs affaires iraient mal et qu'il leur arriverait malheur.

Le célèbre et infortuné Marie-Thomas Chevalier de Lorimier se trouvait à Beauharnois durant la nuit mémorable que nous venons de décrire, mais sa présence fut enveloppée du plus grand mystère.

C'était réellement lui qui dirigeait le soulèvement sur la frontière tel que déjà mentionné. Il était allé résider à Plateburg, dans l'Etat de New-York, après la bataille de Saint-Eustache, l'année précédente, de laquelle il s'était retiré à temps, voyant l'inutilité de cette lutte, et après avoir vainement tenté de persuader à Chénier de ne pas y rencontrer les troupes.

Subséquemment il prit part à la première expédition organisée sur la frontière le 28 février 1838, mais s'en retira découragé, lorsque les autorités américaines intervinrent pour l'empêcher. Nous n'entendîmes parler de de Lorimier après cette tentative que durant l'automne de 1838, lorsqu'il prit part au mouvement de coalition près de la frontière.

Il se rendit, sous un déguisement, à Beauharnois, la nuit du 3 novembre. Il parcourut le village seul, entrant chez ses amis, se réjouissant de la prise du seigneur Ellice et de son manoir, et contemplant en spectateur la prise du vapeur du Haut-Canada.

C'est au retour de cet exploi que F.-X. Prieur reconnut de Lorimier et fut grandement surpris de le trouver là.

Il voulut immédiatement faire connaître la chose à ses partisans dont l'enthousiasme augmenterait à cette nouvelle, et de plus il essaya de persuader à de Lorimier de se mettre à leur tête.

De Lorimier, qui réellement était un des chefs les plus intelligents et les plus influents de cette année, garda la plus grande réserve, disant qu'il était venu tout simplement pour voir par lui-même comment se passaient les choses, qu'il était obligé de regagner la frontière où les organisateurs d'autres arrangements bien plus complets attendaient son retour et son opinion.

Prieur, qui éprouvait une sincère affection pour de Lorimier, fut profondément peiné de son refus, mais s'y soumit. Le lendemain de Lorimier avait repris sa route.

Dans l'espace d'une semaine, l'aspect des affaires changea à Beauharnois. Ceux qui avaient fait des prisonniers l'étaient devenus à leur tour, Brien, Dumouchel, Rochon, Prieur, et environ une demi-douzaine d'autres furent arrêtés et envoyés à Montréal, pour passer devant une cour martiale. Dans le même temps, De Lorimier, qui s'était égaré aux environs de Napierville, eut le même sort. Il fut arrêté, subit un procès, fut trouvé coupable et fut exécuté le vingt-et-un décembre.

LI

PRISE DU "BROUGHAM" — EPOUVANTE DES PASSAGERS — EMPRISONNEMENT DES HOMMES.

M. François Prieur, autrefois préfet du pénitencier de S.-Vincent de Paul, et avantageusement connu par toute la province, était de fait le chef et l'âme du soulèvement à Beauharnois en novembre 1838. Du long et intéressant récit qu'il nous a fait nous extrayons ce qui suit et qui a rapport à l'exploit de la prise du vapeur "Henry Brougham" à laquelle M. Prieur prit la principale part.

Précisément une heure après que nous arrivâmes nous pûmes apercevoir le vapeur "Brougham" entrant dans le port, et nous décidâmes de nous en emparer.

Ce vapeur avait passé la nuit aux Cascades, à la tête du lac, et en passant faisait escale à Beauharnois pour prendre des passagers.

L'on nous avait dit qu'il y avait à bord un grand nombre de troupes du Haut-Canada et nous nous préparâmes en conséquence.

Nous dissimulâmes notre corps principal ne permettant qu'à une petite escouade, avec des armes cachées, de se montrer sur le quai, avec instruction de bien amarrer le vapeur et lorsque cela aurait été fait de lancer un coup de sifflet pour nous avertir.

Ceci se passait sur le quai en arrière de l'hôtel Rapin d'aujourd'hui, mais qui appartenait à un nommé Prévost, qui fut exilé plus tard.

Il y avait une clôture sur le bord de la rivière à partir du bout du quai. Cinquante hommes d'élite se cachèrent en arrière de cette clôture prêts à s'élancer à bord du vapeur, aussitôt que le coup de sifflet annoncerait que le vapeur était amarré au quai.

C'est moi qui commandais l'expédition et qui avait conçu tout le plan. J'avais bien prévenu et ordonné à mes hommes de se précipiter en avant aussitôt qu'ils entendraient le sifflet, sans la moindre hésitation, et je leur fis remarquer que si, comme on nous l'avait rapporté, il y avait à bord des troupes avec des canons, elles ne pourraient toujours bien tirer sur nous qu'une seule fois avant que nous puissions monter à bord en sorte que la plus grande partie d'entre nous y arriverait. Comme vous devez bien le penser, le temps que nous fûmes en suspens nous parut très long.

Enfin le moment arriva et nous nous ruâmes sur le vapeur dont nous prîmes possession facilement. Il n'y avait d'éveillé que l'équipage et les passagers étaient tous profondément endormis dans leurs cabines.

L'histoire à propos des troupes n'était qu'un canard, car il n'y avait que deux officiers de passage à bord.

A suivre

UN EMPLACEMENT HISTORIQUE

LE COLLEGE DE BEAUHARNOIS, sis sur l'emplacement du manoir seigneurial Ellice, où de grandes fêtes ont récemment été célébrées par les Anciens Elèves, et où les nouveaux directeurs se réuniront le dimanche 28 août prochain pour discuter de l'avenir de leur Amicale et de leur Collège. (D'après le crayonné d'un professeur du collège.)

Feu Mme Nazaire Lareau

FEU MME NAZAIRE LAREAU

Ces jours derniers ont eu lieu en l'église de Lachine, les funérailles de Mme Nazaire Lareau, née Claire Houle, décédée à l'âge de 31 ans, au milieu d'une affluence considérable de parents et d'amis.

Offrandes de fleurs: Mme Delphis Houle, M. et Mme Nap. Houle, M. et Mme Victor Houle, M. et Mme Bruno Houle, Mlles Alice, Berthe, Fernande Houle; Paul Beldine Cortichelli.

Offrandes de messes: Mme Delphis Houle, MM. et Mmes Bruno Houle, Victor Houle, Aimé Desparois, Edmond Chanteloise, Arthur Sauvé, O.-E. Léger.

Bouquets spirituels: Mme Delphis Houle, Mlles Alice, Berthe, Fernande Houle, M. et Mme Victor Houle, MM. et Mmes Bruno Houle, Félix Sauvé, Napoléon Sauvé, J.-Henoré Sauvé, Mlles Couturier et Lapierre.

Témoignages de sympathie: Famille Clodomir Gladu.

La défunte laisse pour déplorer sa perte outre son mari: sa mère, Mme Yve Delphis Houle; trois frères, MM. Napoléon, Victor et Bruno; cinq soeurs: Mme Ed. Chantelois, Mme Aimé Desparois, Mlles Alice, Berthe et Fernande Houle.

Feu M. J.-E. Bénard

FEU M. J.-E. BENARD

M. Joseph-Edouard Bénard est décédé à sa demeure, No 6686 rue S.-Denis, le 17 courant, à l'âge de 54 ans et 11 mois. Il laisse pour déplorer sa perte, sa femme, née Charland (Malvina), quatre fils: Arthur, Armand, Georges et Lionel Bénard; une fille, Mlle Laurentienne Bénard; trois frères, MM. Francis, Charles et Etienne Bénard; une soeur, Mme Césaire Dépatie (Clémence). Les funérailles ont eu lieu le 19, à l'église S.-Edouard.

Feu M. Arthur-P. Lefebvre

Les funérailles de M. Arthur-Paul Lefebvre décédé ces jours derniers à l'âge de 66 ans, ont eu lieu à la Basilique de Montréal, au milieu d'un grand concours de parents et d'amis. La levée du corps fut faite par M. l'abbé Binette, qui a aussi chanté le service. Conduisaient le deuil, son gendre, M. Joseph Verville; son petit-fils, Jean-Marie Verville, son grand-oncle, M. J.-B. Lebrun et autres.

Il laisse pour déplorer sa perte, sa femme née Lebrun, (Emélie); une fille, Mme J. Verville, (Anna), huit petits-enfants.

La famille a reçu un grand nombre de témoignages de sympathies, offrandes de fleurs, bouquets spirituels, offrandes de messes.

Annoncez dans la "Presse"

C'est l'union nationale qui a sauvé la France

Paris, 20.—M. Franklin-Bouillon, répondant à une lettre de M. Maurice Sarraut, souligne la nécessité de l'union nationale que seule sauva le pays. Il estime que la stabilisation de la monnaie et le règlement des dettes interalliées sont impossibles, sans union et unité nationale devant les exigences des créanciers. Il ajoute qu'une trêve politique de cinq ans est une condition sine qua non de la remise définitive de la France en état. Il conclut que le parti radical doit prendre l'initiative d'organiser et d'étendre l'union nationale. Le thème de la bataille prochaine doit être la nation contre l'internationalité et ses alliés.

Le bolchévisme veut détruire l'empire colonial de la France

Paris, 20. — Le "Matin" accusait catégoriquement hier le gouvernement de Moscou et les leaders de la Troisième Internationale de Moscou de travailler de concert pour ruiner l'empire colonial de la France. Il dit que l'attaché militaire soviétique, à Paris, M. Wolkoff, et l'ambassadeur des Soviets, à Berlin, M. Krestinsky, collaborent pour provoquer un nouveau soulèvement des tribus maures. Pour prouver son accusation, le "Matin" publie une longue série de lettres qu'auraient échangées Volkoff, Krestinsky et les "camarades" à Paris et à Londres, lettres relatives à l'envoi d'armes et de munitions aux tribus du Riff et à la propagande, en Algérie, au Maroc et en Tunisie pour détacher de la France les indigènes. Jusqu'ici, ajoute le "Matin", les ennemis de la France ont eu peu de succès. Le journal déclare que la Troisième Internationale et le gouvernement soviétique sont inséparables et qu'ils ont l'habitude de répudier bruyamment les documents compromettants, mais qu'ils n'oseront pas désavouer ceux-ci.

POINTE-AU-PIC

Mme Albert Sévigny a donné un pique-nique à la jeunesse, aux Eboulements. Les directrices étaient Mmes Simon Lapointe et Henri Keffer. Parmi les invités, Mlles Marcelle Samson, Simonne Keiffer, Simonne et Madeleine Surveyer, Joanne Lapointe, S. Bouquet, M. et L. Alleyne, Mary Alleyne, Rachel Larue, Louise Paquette, Madeleine Chateauvert, Maud Devlin, Claire Desrivières, Madeleine Sévigny, Françoise Sévigny, F. Fortier, Jean et Pierre Lapointe, Pierre Sévigny, André Trudel, M. Cordeau, S. Bouquet et autres.

NOUVEAU PROFESSEUR

Le docteur JE.-N.-BAPTISTE DELAGE, qui est parti aujourd'hui de Cherbourg, à bord de l'"Ausonia," de la ligne Cunard, en route vers Montréal, après trois années d'études à Paris, comme boursier du gouvernement. Ce jeune médecin a été nommé, récemment, professeur d'anatomie et d'histologie à l'Université de Montréal, nouvelle qui lui a été communiquée au moment de son départ de la Ville-Lumière.

EE Si votre enfant est irritable, essayez la EE
POUDRE STEEDMAN
Elle le calmera
Cette Poudre ne contient ni poison ni narcotique; elle agit délicatement sur les intestins, calmant ainsi toute chaleur fébrile, et maintient tout l'organisme en bon état
EMPLOYÉE DEPUIS PLUS DE CENT ANS
Seules les véritables Poudres STEEDMAN portent deux EE sur l'étiquette
Nous enverrons notre brochurette "CONSEILS AUX MÈRES" Gratuitement sur demande
THE LEEMING MILES CO., LTD., MONTREAL
EE EE

Qu'avez-vous à vendre ? Annoncez dans les petites annonces classifiées de la "Presse".

CONCOURS DE COLORATION DE LA "PRESSE"

CE concours est évidemment très populaire car nous recevons de nos petits amis des centaines de dessins coloriés chaque jour.

Un certain nombre cependant ne se conforment pas tout à fait aux conditions de ce concours en coloriant les dessins à peu près. Pour avoir la chance de gagner un prix, il faut comme nous l'avons déjà mentionné que les dessins soient coloriés pour reproduire exactement les nuances et couleurs des articles annoncés. Ceci est d'ailleurs facile à faire et le meilleur moyen est de procéder comme suit:

Découpez le dessin sur La Presse et puis collez-le sur une feuille blanche; ayez soit la boîte, la bouteille ou l'article annoncés à côté de vous et reproduisez exactement les mêmes couleurs, les mêmes nuances qu'il y a sur ces articles et signez chaque dessin au bas avec votre adresse. De cette façon les jeunes écoliers auront sûrement plus de chance de gagner un des neuf prix mentionnés.

La condition essentielle qu'exigeront les juges est que le dessin soit colorié exactement comme le produit tel que vendu chez les marchands.

N'oubliez pas que La Presse continuera ce concours mardi prochain par une autre page de dessin à colorier. Nous souhaitons donc à chacun bonne chance de rapporter des prix de ce concours.

LA PRESSE

SAINTE JEANNE-FRANÇOISE FREMYOT DE CHANTAL

Fondatrice de la Visitation (1572-1641)—Fête le 21 août.

(SERVICE SPECIAL A LA "PRESSE")

Paris, août 1927. — "J'ai trouvé à Dijon, disait saint François de Sales, ce que Salomon était en peine de trouver à Jérusalem : la femme forte, en Mme de Chantal". Eloge admirable, confirmé par l'Eglise et que cette Sainte a pleinement justifié par une longue vie dont chaque pas fut un sacrifice.

VERTUS NAISSANTES

Jeanne-Françoise naquit à Dijon le 23 janvier 1572, de la noble famille des Frémyot, qui occupait un rang considérable au Parlement de Bourgogne. Elle n'avait que dix-huit mois quand sa mère mourut, laissant trois petits enfants. Dès ses premières années, Jeanne manifesta une filiale tendresse envers la Sainte Vierge et un attachement extraordinaire à la religion catholique.

Un jour, à peine âgée de cinq ans, elle entendit un gentilhomme protestant, qui discutait avec son père, nier la Présence réelle. Aussitôt arrêtant sur l'hérétique un regard ému :

—Monseigneur, lui dit-elle, il faut croire que Jésus-Christ est au Saint Sacrement de l'autel, puisqu'il l'a dit. Si vous ne croyez pas ce qu'il a dit, vous le faites menteur.

Le protestant entreprit de discuter avec elle, mais elle l'arrêta court par la sagesse de ses réponses. Pour terminer le débat, il lui donna quelques bonbons; mais elle, sans y toucher, les prit dans son tablier et courut les jeter au feu, en disant :

—Voyez-vous, Monseigneur, voilà comme brûleront dans le feu de l'enfer tous les hérétiques, parce qu'ils ne croient pas ce que Notre-Seigneur a dit.

M. Frémyot, homme d'une rare vertu et d'un courage héroïque célèbre pendant la Ligue, ne négligea rien pour développer de si heureuses dispositions. Il fit donner à ses enfants, par des maîtres choisis, une instruction forte et brillante, tandis que lui-même, selon les bonnes traditions de cette époque, se réservait l'enseignement religieux.

MAITRESSE DE MAISON

Jeanne fut bientôt recherchée en mariage par les plus illustres seigneurs. Elle refusa de brillants partis, parce que sa foi et sa vertu eussent été exposées, disant qu'elle aimerait mieux pour son séjour une perpétuelle prison que le logis d'un huguenot.

Dieu récompensa cette fermeté et lui donna un époux digne d'elle dans la personne du baron de Chantal, seigneur de Bourbilly, qui joignait à la bravoure et à la foi d'un chevalier du moyen âge la distinction d'esprit et de manières d'un gentilhomme du XVIe siècle. Le mariage eut lieu à Bourbilly, près de Semur, le 29 décembre 1592. Mais bientôt, Henri IV manda près de lui le baron de Chantal, "qu'il aimait et dont il faisait cas".

Pendant l'absence de son mari, Mme de Chantal se chargea de la direction de tous ses biens, et en peu de temps elle mit dans les affaires tout l'ordre que réclamait une longue négligence. Son premier soin fut de rétablir la messe quotidienne au château et d'y faire assister tous ses domestiques. Elle leur donnait en toutes choses le bon exemple, et, avec le talent de se faire obéir, elle possédait à un plus haut degré encore celui de se faire aimer.

AMOUR DES PAUVRES

Le service des pauvres et des malades était une de ses plus chères occupations. Elle portait elle-même des aumônes jusque dans les cabanes les plus enfumées, et soignait les maladies les plus repoussantes avec une si exquise charité que, selon la touchante expression des pauvres de Bourbilly, "il y avait plaisir à être malade pour avoir les visites de la sainte baronne".

Pendant la terrible famine de 1600, les pauvres accouraient de six lieues à la ronde. Mme de Chantal n'en renvoyait aucun. Plusieurs profitaient de leur grand nombre pour demander l'aumône deux fois de suite. Elle n'eut jamais le courage de les renvoyer :

—Mon Dieu, disait-elle, je mendie sans cesse à la porte de votre miséricorde; voudrais-je, à la seconde ou troisième fois, être chassée ? Mille et mille fois vous souffrez bénignement mon importunité, n'endurerai-je pas celle de votre créature ?

Il ne resta bientôt plus qu'un tonneau de farine. Quant il fallut y toucher, les plaintes des domestiques éclatèrent. "Qu'on puise à pleines mains et qu'on donne sans compter", dit Mme de Chantal. Ainsi fut fait, et, six mois après, ce monceau de farine n'avait pas diminué.

PREMIERES EPREUVES — SEJOUR A MONTHELON

Depuis huit ans, "les deux époux offraient le modèle du plus saint mariage qu'on puisse concevoir" et s'aimaient "avec des tendresses extraordinaires", quand, un jour de l'hiver de 1601, M. de Chantal fut grièvement blessé d'un coup d'arquebuse, au cours d'une partie de chasse.

Après neuf jours d'agonie, il mourut, à trente cinq ans, avec la résignation et le courage d'un grand chrétien. De six enfants, fruits de leur union bénie, quatre survivaient, un fils et trois filles, dont la dernière n'avait pas un mois.

Le douleur de Mme de Chantal fut si violente qu'elle fit craindre pour sa vie; au bout de trois mois, la malheureuse veuve était devenue comme un squelette.

Elle se consacra dès lors complètement au pur amour de Dieu, fit voeu de chasteté perpétuelle. Elle réduisit son train de maison pour se dévouer à l'éducation de ses enfants et au soulagement des pauvres.

Vers la fin de 1602, le vieux baron de Chantal voulut avoir auprès de lui sa belle-fille et ses petits-enfants. Elle se rendit aussitôt à Monthelon, près d'Autun, où habitait son beau-père.

Elle y souffrit atrocement tant de la mauvaise humeur de ce vieillard autoritaire et maniaque que des manières impérieuses d'une femme de charge qui commandait en maîtresse au château. L'insolence de cette servante n'avait pas de bornes; elle réussit à indisposer l'esprit du baron contre sa belle-fille, et Mme de Chantal fut traitée, pendant sept ans que dura ce "purgatoire" comme une étrangère qu'on admet par charité au foyer domestique.

Son admission dans le Tiers-Ordre de Saint-François d'Assise, le 6 avril 1603, l'aida à supporter avec courage et humilité une si longue épreuve.

MME DE CHANTAL ET SAINT FRANÇOIS DE SALES

Depuis longtemps Mme de Chantal demandait à Dieu de lui donner un directeur. Un jour, pendant la ferveur de son oraison, elle vit un prêtre en soutane noire, avec un rochet et un camail. En même temps, une voix lui disait: "Voilà le guide bien-aimé de Dieu et des hommes entre les mains duquel tu dois reposer ta conscience."

Dieu permit qu'elle s'adressât d'abord à un religieux, d'ailleurs pieux et docte, mais qui, par une direction inintelligente, lui fit éprouver pendant plus de deux ans de cruelles peines intérieures. "Tout sert aux âmes qui aiment Dieu", et Mme de Chantal apprit du moins, à cette dure école, à se détacher d'elle-même pour ne vouloir que la volonté divine. Elle se préparait ainsi à mieux profiter de la direction de saint François de Sales.

La première rencontre de ces deux saintes âmes eut lieu à Dijon en 1604. Saint François de Sales, évêque depuis 1602, y était venu pour prêcher le Carême et Mme de Chantal pour entendre cette prédication. Tous deux se reconnurent sans s'être jamais vus.

La pieuse veuve découvrit son âme au saint évêque et bientôt se mit tout à fait sous sa conduite dans une obéissance totale.

De là cette correspondance, une des plus belles qui aient jamais existé, et qui offre le spectacle ravissant d'une Sainte dirigée par un Saint, et cette angélique amitié qui fait et fera à jamais l'admiration des hommes, et qui devait être si féconde pour l'Eglise.

OFFRANDE A LA SAINTE TRINITE. — TRAITS DE CHARITE HEROIQUE

L'humilité, la douceur, la mortification, le détachement brillaient surtout dans les rapports de la Sainte avec les pauvres.

Le jour de la Trinité 1604, trois jeunes gens de fort bonne mine lui demandèrent l'aumone pour l'amour de Dieu. Elle se trouvait sans argent, mais enfin de ne pas les éconduire, elle donna à l'un d'eux une bague en or qui avait appartenu à son mari, et à laquelle elle tenait infiniment, le priant que ce fut pour tous les trois. Ils lui dirent, en la remerciant d'une manière très gracieuse, qu'ils étaient bons amis, et qu'en donnant à l'un elle avait donné à tous. A ce mot, elle fut saisie d'un si vif sentiment de la présence de Dieu qu'elle se jeta à leurs pieds et les leur baisa; quand elle se releva, ils avaient disparu. Depuis lors, elle demeura si attachés aux pauvres, qu'elle fit voeu de ne jamais refuser l'aumône quand on la lui demanderait pour l'amour de Dieu.

Pour elle, les pauvres c'était Notre-Seigneur caché sous des haillons; elle se faisait leur servante et leur mère. Les exemples de cette charité héroïque abondent.

Un jeune homme tout couvert de lèpre, fut trouvé couché dans les haies près du château. La pieuse veuve le prit chez elle et soigna son âme et son corps avec une bonté admirable. Quand il fut mort, elle lava son cadavre, et l'ensevelit de ses propres mains.

Elle recueillit et soigna de même une jeune femme dont le visage était dévoré par un affreux cancer. Pendant un séjour qu'elle fit à Bourbilly en septembre 1606, elle déploya un héroïsme plus grand encore, au cours d'une terrible épidémie qui ravagea le pays. Elle y tomba malade et sa fin approchait, quand elle fut tout à coup guérie après avoir fait un voeu à la Sainte Vierge.

VOCATION RELIGIEUSE. — OBSTACLES.

Cependant, il était plus facile à Mme de Chantal d'oublier le monde que de s'en faire oublier; elle fut bientôt de nouveau recherchée en mariage. Aux premières avances, elle répondit nettement qu'on n'y pensât plus. En 1606, un gentilhomme très riche, ami de M. Frémyot, ayant demandé sa main, tous ses parents se liguèrent pour arracher son consentement. Les assauts furent si longs et si douloureux qu'elle s'enfuit dans sa chambre, et s'armant d'un poinçon qu'elle fit rougir au feu, elle grava sur son coeur le nom de Jésus et, avec du sang qui coulait de cette plaie héroïque, elle écrivit de nouveau ses voeux et la promesse de se consacrer au pur amour de Dieu.

C'est alors que ses désirs de vie religieuse se précisèrent et qu'elle songea à entrer au Carmel; mais Dieu la réservait pour l'établissement de l'Ordre de la Visitation. Le projet en fut arrêté avec saint François de Sales, à Annecy, le lundi de la Pentecôte de l'an 1607.

Or, les obstacles étaient immenses: le père, le beau-père et les quatre enfants de la sainte veuve, les uns fort vieux, les autres fort jeunes, comment les abandonner pour aller s'établir hors du royaume?

"Je vois un chaos à tout ceci, disait le saint évêque, et je n'y vois goutte pour le débrouiller; mais je m'assure que la divine Providence le fera, quand il sera temps, par des moyens inconnus aux créatures".

Enfin, le 24 juin 1609, Mme de Chantal s'ouvrit à son père de son dessein. Les larmes du vieillard lui brisèrent le coeur. Elle ne fut pas plus heureuse près de son frère, l'archevêque de Bourges.

Après une longue période de déchirements, elle montra à l'un et à l'autre que, s'ils ne regardaient que Dieu seul, ils trouveraient des abîmes de raisons pour approuver son projet. Rien ne pouvait s'opposer à sa retraite. Sa fille aînée, Marie-Aimée, était mariée au baron de Thorens, Bernard de Sales, jeune frère de l'évêque de Genève. Elle emmenait avec elle ses deux autres filles pour achever leur éducation. Quand au jeune baron de Chantal, Celse-Bénigne, alors âgé de quinze

Saint François de Sales étudiant la fondation de l'Ordre de la Visitation.

ans, il avait été décidé que le président Frémyot le prendrait sous sa direction. En outre, elle avait mis les biens de ses enfants dans un remarquable état de prospérité.

M. Frémyot, émerveillé de tant de prudence et de sagesse, approuva la résolution de sa fille.

LE DEPART. — UNE SCENE DOULOUREUSE

Mme de Chantal alla d'abord prendre congé de son beau-père. Elle se jeta à ses genoux et lui demanda pardon de ses fautes, le priant de lui donner sa bénédiction. Le vieux baron tomba dans les bras de sa belle-fille, n'ayant plus la force de parler, car il l'aimait à sa manière et la regardait comme une Sainte.

Quand elle parut sur le perron, une multitude de pauvres l'accueillirent en pleurant et l'accompagnèrent longtemps sur la route d'Autun, lui faisant un pacifique triomphe.

C'était à Dijon que le sacrifice devait être consommé.

Le jeune Celse-Bénigne se suspend au cou de sa mère, la suppliant avec larmes de ne pas le quitter. Mme de Chantal se dégage des bras de son fils et, le coeur brisé, se dirige vers la porte. Alors Celse-Bénigne court se jeter en travers, et se couchant sur le seuil:

—Eh bien! ma mère, dit-il, si je ne puis vous retenir, du moins vous passerez sur le corps de votre fils.

Mme de Chantal s'arrêta frémissante de douleur.

—Eh! quoi, Madame, lui dit un ecclésiastique qui assistait à cette scène, les pleurs d'un enfant vous pourront ébranler?

—Nullement, reprit-elle; mais, que voulez-vous? Je suis mère.

Et, les yeux au ciel, elle franchit le corps de son fils.

A ce moment le président Frémyot parut; elle se jeta à ses pieds et lui demanda sa bénédiction:

—O mon Dieu! s'écria-t-il, les yeux et les mains au ciel. Il ne m'appartient pas de blâmer ce que vous faites. J'y consens de grand coeur, et j'immole de mes propres mains cette fille unique qui m'est aussi chère qu'Isaac l'était à son père Abraham. Allez donc, ma chère fille, où Dieu vous appelle.

Partie de Dijon le 29 mars 1610, elle arriva à Annecy le 4 avril, dimanche des Rameaux, et elle prit le voile avec trois compagnes, le 6 juin, dimanche de la Trinité.

LA VISITATION

Cette Congrégation, dit saint François de Sales, "a été érigée en sorte que nulle grande âpreté ne puisse divertir les faibles et les infirmes de s'y ranger pour y vaquer à la perfection du divin amour".

Elle s'ouvre aux jeunes filles, veuves et dames, même délicates de santé, malades ou âgées, et chez lesquelles les forces physiques ne semblent pas répondre aux généreuses aspirations de l'âme.

Mais si le nouvel Institut ne présente rien qui puisse affaiblir les corps par des mortifications et des pénitences rigoureuses, il n'oublie rien de ce qui peut crucifier l'esprit.

Au début, par humilité, la Visitation ne fût qu'une Congrégation à voeux simples et non solennels, non cloîtrée, ajoutant à la vie contemplative la visite des pauvres et des malades, d'où son vocable.

Mais, en 1615, à l'arrivée d'un premier essaim de Visitandines à Lyon, des difficultés surgirent qui amenèrent une merveilleuse transformation. La Visitation fut érigée en un Ordre uniquement contemplatif, avec voeux solennels et clôture, sans que son nom fût modifié.

Dès lors, les maisons de l'Ordre se multiplièrent avec une étonnante rapidité et la Providence favorisa ce développement avec une telle tendresse que les merveilles y abondent.

Presque chaque jour saint François de Sales visitait "ses chères abeilles", et dans de ravissants entretiens qui ont été pieusement recueillis, il expliquait les règles et les Constitutions dans les moindres détails; il conseillait et dirigeait les Soeurs. Lui-même trouvait en la Mère de Chantal et en ses filles les modèles de son **Traité de l'amour de Dieu**, qui est en partie leur histoire.

PERTES DOULOUREUSES

La mère ne cessa jamais d'exister dans la religieuse: du fond du cloître, elle veillait sur ses enfants, gérait leurs biens, préparait leur avenir, et elle s'occupa de les bien marier.

Le 16 août 1611, le président Frémyot termine sa longue et vertueuse vie. Mme de Chantal part immédiatement pour Dijon.

—O ma fille, lui avait dit saint François de Sales, traitez les affaires de la terre, les yeux fixés au ciel.

Après avoir tout réglé avec son habileté ordinaire et donné à son fils un gouverneur dont elle connaissait la sagesse, et sans rien perdre de son recueillement, elle revint dans son monastère, malgré les instances de ses parents pour la retenir dans le monde.

Au mois de juillet 1613, la mort de son beau-père, dont les affaires étaient en très mauvais état, la rappela à Monthelon. La misérable servante était là, tremblante, s'attendant à être ignominieusement chassée. Mme de Chantal, ne se souvenant que des services que cette femme avait rendus, la récompensa libéralement.

Puis ce fut, en 1617, la mort de son gendre, qui avait contracté une maladie mortelle au service du duc de Savoie.

La jeune baronne de Thorens, qui se retirait habituellement près de sa mère, en l'absence de son mari, succomba bientôt à la violence de sa douleur. La naissance avant terme d'un fils, qui ne vécut qu'un instant, la réduisit en une nuit à l'extrémité.

Quelques heures avant sa mort, elle dit à Mme de Chantal: "Oserai-je vous demander en toute humilité la grâce de votre saint habit, et celle d'être enterrée avec les religieuses de cette maison?" Saint François de Sales lui accorda cette faveur. Ensuite elle prononça solennellement ses voeux, reçut le voile noir et la croix d'argent, et, au même instant, elle fut novice et profesa. Et, prononçant trois fois le nom de Jésus, elle expira dans les bras de sa mère; c'était le 7 septembre de cette même année 1617.

Les efforts que fit la Mère de Chantal pour refouler son chagrin l'épuisèrent et elle tomba si dangereusement malade qu'il fallut l'administrer. Saint François de Sales fit alors un voeu pour elle à saint Charles Borromée, et lui appliqua de ses reliques. Aussitôt, la santé lui fut rendue.

Le 28 décembre 1622, la mort lui enleva le saint évêque, qui était pour elle plus qu'un père et qu'une mère. Elle le pleura longtemps, puis elle s'occupa de le faire canoniser.

Le baron de Chantal, son fils, marié depuis peu, et père d'une fille qui devint Mme de Sévigné, fut tué le 22 juillet 1627, à Saint-Martin, en l'île de Ré, où il combattait vaillamment pour la foi. La Sainte reçut cette nouvelle comme un nouveau coup de foudre.

Elle perdit aussi, en peu de temps, sa belle-fille; M. de Toulongeon, son autre gendre; l'archevêque de Bourges, son frère, et plusieurs des premières Mères de sa Congrégation.

SA MORT ET SON CULTE

Cependant, elle touchait au terme de sa carrière et à la réalisation de sa mission. Elle avait couvert le sol français de quatre-vingt-six maisons de son Ordre; elle avait successivement parcouru la France, la Savoie, la Suisse, la Lorraine, semant partout les miracles, et vénérée comme une Sainte.

Dieu joignit à tant de couronnes posées sur sa tête celle de l'adversité qui donne du prix à toutes les autres, et commença à la préparer à la mort par une agonie de neuf années. Tortures de l'esprit, tortures du corps, critiques malveillantes de la part du monde, rien ne lui fut épargné. Aussi son mot ordinaire était "qu'il se fallait se sacrifier à la vie, comme autrefois les martyrs se sacrifiaient à la mort".

Elle mourut à Moulins, le 13 décembre 1641, après avoir répondu aux prières des agonisants avec autant de calme que de ferveur et en prononçant trois fois le doux nom de Jésus.

Son corps repose auprès de celui de saint François de Sales, dans la chapelle de la Visitation d'Annecy. On sait la célèbre vision de saint Vincent de Paul: deux globes de feu symboliques allant s'abîmer dans le sein de Dieu.

Béatifiée le 21 novembre 1751 par Benoit XIV, sainte Jeanne de Chantal a été canonisée par Clément XIII le 16 juillet 1767; sa fête est fixée au 21 août.

En 1916 une plaque a été apposée sur sa maison natale.

A. E. A.

DE PASSAGE A MONTREAL

Franco-américains en visite en notre métropole: MME WILLIAM BLANCHETTE, née Léontine Houde, et sa fille LAURA; en arrière: M. WILLIAM BLANCHETTE et son fils, BERTIN, tous d'Amesbury, Mass. Ils sont les hôtes de M. Camillien Houde, ex-député de Sainte-Marie.—(Cliché la "Presse").

Feu Mme Joseph Ledoux

(Du correspondant de la PRESSE)

S.-Hyacinthe. — Les funérailles de Mme Malvina Proulx, femme de Joseph Ledoux, contremaître à la manufacture L.-P. Morin & Fils, ont eu lieu, à la cathédrale, au milieu d'un nombreux concours de parents et d'amis. Conduisaient le deuil : le mari de la défunte, ses beaux-frères : Paul et Azarie Ledoux, Octave Dion et Arthur Lagacé, S. Langelier, Hector Dauphinais; ses neveux : Paul Lefebvre, Romeo Dion, Alexis Gauthier, Moïse Gauthier, Ovide Cardeau, Prosper Cardeau, Alma Bergeret, Ovila Bazinet, Josaphat Bazinet et Emile Langelier.

Les porteurs étaient : MM. Arthur Berthiaume, J.-B. Ledoux, Joseph Leblanc, Orgène Santoire, Prosper Brien, Alfred Langelier.

Le service a été chanté par l'abbé Basile Benoit, vicaire à la Cathédrale, assisté de diacre et sous-diacre.

Troubles d'estomac qui durent depuis deux ans. Aussi douleurs de rhumatisme dissipées par un traitement aux

PILULES MORO pour les HOMMES

"Je dois aux Pilules Moro de me bien porter maintenant. J'ai bien souffert pendant deux ans de l'estomac, du foie, de maux de tête et aussi de douleurs de rhumatisme. J'étais bien faible et bien maigre, je ne pesais que cent vingt livres. Je n'avais plus confiance dans aucun remède tant j'en avais employé sans résultat. Mon frère qui s'était bien trouvé d'un traitement aux Pilules Moro, me les recommanda si instamment que je m'en suis procuré quelques boîtes. Je fus tout surpris de l'amélioration obtenue après cinq ou six semaines. Je me sentais moins abattu, mon appétit était meilleur, ma digestion moins lente. En continuant de prendre ces mêmes pilules et de suivre les indication données sur la circulaire jointe à chaque boîte, je me suis bien rétabli, si bien que je puis maintenant travailler tout le jour et jusqu'à une heure avancée de la soirée. Par prudence, je prends de temps en temps quelques boîtes de Pilules Moro pour que ma santé se maintienne bonne". — M. R. J. Belcourt, Manchester-Ouest, N.-H.

Les Pilules Moro font les hommes forts et courageux. Elles sont le garant d'une bonne constitution. Si vous êtes malades, souffrez de

EPUISEMENT MANQUE D'APPETIT RHUMATISME
MAUX DE REINS MAUX DE TETE MAUVAISE DIGESTION

prenez des Pilules Moro; elles vous rendront force et santé.

CONSULTATIONS GRATUITES. Voulez-vous des conseils? Demandez-les à nos médecins au cours d'une visite que vous leur ferez ou par lettre. Nos bureaux, au No 1570 rue S.-Denis, sont ouverts tous les jours, excepté les dimanches et fêtes, de 9 heures du matin à 8 heures du soir.

Pilules Moro en vente partout, ou par la poste, 50 sous la boîte,
3 boîtes, $1.25. 6 boîtes, $2.50

Compagnie Médicale Moro, 1570, rue St-Denis, Montréal

Le tabac naturel canadien PAGEANT ne pique pas la langue, n'assèche pas la bouche, sent bon et se fume avec plaisir.

Essayez une des 6 variétés.

Manufacturé par
I. TÉTRAULT, ENREG.
629, ONTARIO EST
Fondée en 1892

Avez-vous trouvé quelque chose ? Annoncez dans les petites annonces de la "Presse".

L'ASSURANCE AMIE
MONTREAL LIFE
Notre histoire montre une croissance persistante et continuelle—assurance en vigueur le 30 juin
$30,000,000
INCORPORÉE EN 1908 PAR ACTE DU PARLEMENT

Une bière aussi généreuse qu'un vin vieux !

QUEL plaisir de verser à vos amis la Bière FRONTENAC "White Cap"! Son bouquet est celui d'un grand vin.

C'est le genre de bière que l'on trouve dans les clubs et les restaurants élégants.

Elle coûte peut-être quelques sous de plus que la bière ordinaire—mais elle les vaut bien!

Frontenac
White Cap

Toujours à l'Avant avec des Valeurs Extraordinaires

Magnifique ameublement McLAGAN Exactement tel qu'illustré en véritable Noyer

REDUCTION DE $140 SUR CE SUPERBE AMEUBLEMENT

Un ameublement qui convient aux demeures les plus somptueuses; vendu à grande réduction. Superbe style anglo-hollandais, un style appelé à durer longtemps. Buffet de 66 pouces, cabinet à argenterie avec panneau, table à rallonge, fauteuil et 5 chaises couvertes en cuir solide de teinte brune. Prix régulier $425.00. Réduit à **$285**

☛ DES CENTAINES D'AUTRES VALEURS DE $98.50 A $650 ☚

TAPIS et CARPETTES à PRIX d'OCCASION

3,500 verges de tapis pour passage et escalier dans la qualité Wilton et Axminster. Ne manquez pas cette offre de tapis Wilton, Kirmanshah et Impérial Axminster, dans un assortiment complet de dessins orientaux et chinois, dans un choix de coloris, 27 pouces de largeur. Prix régulier $4.25 à $5.00. En vente à prix de réduction, la verge **$3.35**

Grandeur ordinaire pour appartements, qualité Axminster sans couture.

6'3" x 9'6"	9'0" x 10'6"	9'0" x 12'0"
En vente	En vente	En vente
$13.45	**$29.45**	**$34.45**

Ce groupe de tapis compte 125 carpettes Axminster sans couture, qualité durable. En vente à prix de réduction.

SPECIAUX A NOTRE DEPT. DE TAPIS

Balais à rouleaux Sterling. En vente à	$2.65
Petites catalognes pour chambre de bain. En vente à	29¢
Tapis Wilton velours pour passage. En vente à	$1.85
Petites carpettes Axminster 27 x 54. En vente à	$2.95
Tapis Wilton pour passage. En vente à	$2.65

Groupe de 100 carpettes, régulier $115.00 à $150.00, dans la qualité Antanolian. Wilton 9'0" x 12'0" et 9'0" x 10'6" réduits à . . . **$84.75**

Ces 100 carpettes sont considérablement réduites, dû aux surplus de stock dans ces deux dimensions seulement.

Carpettes Axminster importées (sans couture, dans la superbe qualité kirman). Ces carpettes sont de surface en laine worsted, épaisses et veloutées, avec un dos en laine très pesant et d'une seule pièce. Profitez de ces réductions:

Dimension 7'6" x 9'0". Prix régulier $45.00. En vente **$29.00**

Dimension 9'0" x 9'0". Prix régulier $60.00. En vente **$39.00**

Dimension 9'0" x 10'6". Prix régulier $70.00. En vente **$44.00**

Dimension 9'0" x 12'0". Prix régulier $75.00. En vente **$48.00**

Carpettes de $76. à $84.50 — 9'0" x 12 pd.. En laine Worsted Wilton. Réduit . . . **57.50**

Une qualité de tapis très serrée qui vous donnera entière satisfaction, ces réductions sont dans deux grandeurs 9'0" x 10'6" et 9'0" x 12'0" incluses.

Meubles en Herbe Marine

Toute la balance de nos meubles en herbe marine, comprenant tables, chaises, fauteuils, bercantes, etc., sont offerts en vente à prix de sacrifice afin d'écouler notre stock. Les prix réguliers sont $8.25, $8.50, $8.75, $9.00, $9.95 et $10.75. Tous réduits à, chacun. **$6.95**

N. S. Valiquette Limitée
477 STE-CATHERINE EST

VENTE de VAISSELLE

Service de vaisselle à thé de 23 morceaux, vaisselle bavaroise, 14 patrons différents. Comprend la théière. Régulier $8.00. Réduit à **$4.95**

Service à vaisselle de 102 et 104 morceaux, semi-porcelaine anglaise. Valeurs de $39.00, $35.00, $33.00. Tous réduits à

$22.50 et $24.95

43e ANNEE — No 238
MONTREAL, SAMEDI, 20 AOUT 1927

4e SECTION

LA PRESSE

LE PLUS FORT TIRAGE QUOTIDIEN DE TOUS LES JOURNAUX DU CANADA

PAGE 45
A 56

Quel merveilleux bureau de placement constituent les annonces classées dans la "Presse"! Patrons et ouvriers y trouvent avantage.

LE BRIGANDAGE EN CHINE

LES BANDITS RANCONNENT, PILLENT OU TUENT LES VILLAGEOIS SANS DEFENSE

Un pays rempli de cavernes où ils enferment leurs otages, torturent les femmes et cachent leur butin.

RECIT D'UN MISSIONNAIRE

Etant au courant, par les journaux, de l'anarchie qui bouleverse actuellement notre pauvre Chine, nos chers lecteurs se demandent probablement ce que deviennent les missionnaires.

Dans plusieurs vicariats où se déroulent les guerres fratricides, bon nombre de prêtres et de religieuses ont déjà été les prémices de la grande persécution qui menace à bref délai.

Mais jusqu'ici, les Missionnaires du Chantong n'ont pas eu à souffrir de ce côté, puisque les batailles se livrent à plusieurs jours de distance de notre Province.

Par contre, les brigands profitant de l'absence des militaires, terrorisent notre région à leur aise.

Notre district de Linchü est probablement celui qui actuellement souffre le plus de ce fléau, à cause de ses nombreuses montagnes pourvues de cavernes profondes.

Un missionnaire canadien-français en Chine: 1.—le rév. Père Léon Robillard, o.f.m., auteur de l'article que la "Presse" publie aujourd'hui, photographié sur l'âne avec lequel il parcourt ses missions en Chine; 2.—le rév. Père Robillard, vêtu du costume chinois d'été; 3.—le rév. Père Robillard dégustant le plat traditionnel chinois; 4.—le rév. Père Robillard dans son cabinet de travail à son arrivée en Chine, il y a 4 ans; 5.—le rév. Père Robillard photographié avec un enfant chinois dont le père paraît très fier.

BANDITS DANS LES CAVERNES

Excellents refuges pour les bandits! Ils s'y abritent durant le jour, et en sortent la nuit pour faire leurs mauvais coups. Ce n'est guère facile de les en déloger. Car quelques sentinelles dissimulées sur les sommets, mettent en joue quiconque cherche à escalader.

Le rév. Père Léon Robillard photographié lors de son départ du Canada pour la Chine en 1923.

Aussi sommes-nous partout entourés de ces chenapans, qui se groupent par bandes de quelques dizaines ou centaines. Ils sont ordinairement de l'endroit, ou y comptent des complices qui connaissent l'état de fortune de ceux qu'ils se proposent de capturer.

Leur méthode ordinaire consiste à se saisir d'un membre de quelque famille riche, ils l'emmènent avec eux, souvent après lui avoir bandé les yeux et bouché les oreilles en y versant le suif d'une bougie allumée.

Puis ils informent ensuite sa famille soit par lettre, soit par un affilié déguisé en mendiant, d'avoir à envoyer un entremetteur la nuit venue, dans un endroit désigné, généralement très retiré, dans une pagode en ruines ou dans un ravin.

Pour obtenir une entrevue avec eux, ces vauriens ont bien soin d'écrire les conditions requises. Un seul homme doit s'y rendre avec un signalement convenu, d'ordinaire une lanterne rouge, et apporter de nombreux présents: vins, aliments, biscuits, cigarettes, etc., avec un certain montant 20 à 50 dollars, selon l'importance de l'otage.

Comme nos gens n'ont guère d'autres richesses que leurs immeubles, il leur faut un certain laps de temps pour vendre propriétés et terres, afin de recueillir la rançon exigée.

De sorte que plusieurs entrevues nocturnes sont nécessaires. Il faut alors pour chacune, renouveler les offrandes de cadeaux. Autrement, tout pourparler sera rompu, et le captif demeurera retenu indéfiniment, ou plus souvent mis à mort. Lors de ces conciliabules, l'entremetteur doit en plus se montrer très courtois et conciliant. Sinon il sera battu et torturé sans pitié.

Le pauvre homme cherchant à faire diminuer le montant, emploie tous les stratagèmes possibles, jusqu'à se jeter en pleurant aux genoux des bandits et d'implorer leur miséricorde.

OTAGES A LA TORTURE

Tant que la somme n'est pas versée, des semaines, même des mois, le captif reste prisonnier, exposé à la brutalité de ces forcenés, ou à la fusillade des soldats faisant "pour la face" la chasse aux brigands.

Sans abri contre l'intempérie des saisons, couchant à la belle étoile dans les montagnes ou enfermé dans le fond humide d'une caverne, il est sans cesse dans l'incertitude du lendemain. Plusieurs chrétiens ont passé des semaines dans les rochers, n'ayant pour nourriture que quelques petits pains chinois gelés, et comme breuvage, la neige fondue.

Ils étaient aussi surveillés séparément, ou si parfois pendant les fuites nocturnes ils se trouvaient réunis, défense leur était faite sous peine de mort, de causer ensemble.

Puis très souvent les otages étant pris durant leur sommeil, se trouvent sommairement vêtus. Les bandits les entraînent et les laissent ainsi durant leur longue captivité, fût-ce même pendant les froids rigoureux de l'hiver. Dans un village, on a vu dernièrement défiler en plein jour, une caravane d'une vingtaine de captifs.

Plusieurs n'avaient que leur pantalon malgré le froid piquant et la neige abondante. Quelques femmes aussi dénudées jusqu'à la ceinture portaient un bébé dans leurs bras. Un petit garçon de sept ans avait les pieds nus et si gelés que presqu'à chaque pas qu'il faisait, la chair tuméfiée se fendait. Les bandits s'apercevant soudain de la disparition d'une victime assouvirent leur vengeance sur le pauvre enfant en l'assommant à coups de cravaches.

Si la rançon n'est pas versée, le prisonnier sera horriblement torturé afin de l'obliger à forcer sa parenté à payer. Par exemple on lui coupera les oreilles. On le suspendra à un arbre pour lui labourer la poitrine avec des poignards, ou lui enlever la peau par lambeaux. Ou encore, ce qui ne manque pas non plus de cruauté, les épaules seront percées afin d'y introduire des bâtons d'encens qui en se consumant brûleront la chair petit à petit.

Finalement si les brigands n'ont pas d'espoir d'être rémunérés, la malheureuse victime sera impitoyablement mise à mort. Et quelle mort atroce!

Encore vivante elle sera dépecée ou aura le ventre ouvert pour en arracher le coeur; ou bien à l'aide d'un hache-paille, sera coupée en morceaux; ou encore, ligottée dans une couverture, on l'enterrera.

Voulons-nous des faits? Le frère d'une écolière avait été capturé par les bandits qui exigeaient quelques $10,000 pour sa délivrance. Comme les parents ne purent les débourser, ils le taillèrent en morceaux qu'ils jetèrent dans la maison.

Ailleurs un père au retour de son travail trouva sur une table, la tête, les mains et les pieds de son unique fils, âgé de 12 ans.

Il arrive aussi souvent que par vengeance personnelle, les brigands ayant touché l'argent tuent quand même leur otage.

Le cas s'est présenté bien des fois.

Tout récemment j'ai vu moi-même sur la route, le cadavre encore chaud d'un vieillard pour lequel à peine une heure auparavant, avait été déboursés cinq cents dollars.

C'est inconcevable, direz-vous, de laisser ainsi les brigands opérer sans gêne?

Oui, en Europe, ce serait incroyable.

LA CHINE LIVREE AU BRIBANDAGE

Mais en Chine, où il n'y a ni autorité, ni règlement, où tout est permis en somme, rien ne surprend et on peut s'attendre à tout.

Pourquoi les paysans se laissent-ils faire?

Personne n'ose se mesurer avec les bandits, car ils sont munis d'armes perfectionnées pouvant atteindre à plusieurs kilomètres. Les villageois n'en ayant pas puisque le Mandarin en défend sévèrement l'achat, ou s'ils en possèdent, ce ne sont que de mauvais fusils de chasse ne tirant qu'à faible distance, n'osent entreprendre de lutter avec eux, si bien qu'à l'arrivée d'une bande dans un village, chacun se sauve et se barricade chez soi.

Quelques brigands se rendent alors chez le richard désigné, pendant que d'autres opèrent dans le voisinage.

A l'aide des épaules d'un copain, l'un d'entre eux escalade le mur d'enceinte et va ouvrir la porte d'entrée.

Quelques coups de revolver tirés au plafond suffisent à terroriser tous les membres de la famille.

Le père ou l'un des garçons est bien vite garrotté.

S'ils soupçonnent qu'il y a de l'argent à la maison, ils torturent les autres afin de savoir où est le trésor. C'est ce qu'ils firent déjà chez un chrétien.

Une rue d'une ville de Chine—(Photo du rév. Père L. Robillard, o.f.m.)

LES VILLAGEOIS ELEVENT DES MURAILLES

Le mari une fois ligotté, sa femme les bras ramenés derrière le dos, fut suspendue par les pouces à une poutre, puis ils la brûlèrent sous les aisselles avec une bougie. Ils découvrirent ainsi les quelques centaines de dollars qui se trouvaient dans la maison. Les paysans n'ont guère qu'un moyen de se protéger un peu. C'est d'entourer leur village de fortes murailles n'ayant que quelques portes solides et d'y monter la garde de nuit. En bien des villages les murs d'enceinte étaient en ruines.

Depuis quelque temps, tous les hommes et jeunes gens valides se sont mis à l'oeuvre pour les rebâtir.

Malheureusement ces murailles en terre glaise, demandent un long travail et menaçaient de dégringoler à la première pluie abondante.

S'ils sont de pierres, il faut dépenser une somme considérable. Ce qui n'est pas facilement à la portée des bourses de nos campagnards dont la plupart, pressurés de taxes militaires et ayant eu leurs récoltes d'automne manquées, crient déjà famine.

Même les endroits protégés de murailles ne sont pas toujours exempts de la visite des bandits.

Ces derniers s'en font ouvrir les portes par des complices ou s'y introduisent par ruse.

Dans les villages pauvres, ou trop accidentés et trop étendus où la chose n'est pas réalisable, on a établi sur le sommet de quelque montagne assez rapprochée, une enceinte fortifiée. A la première alerte, hommes, femmes et enfants courent s'y réfugier, emportant avec eux, vivres et vêtements avec ce qu'ils ont de plus précieux.

Il ne faut pas croire pourtant que ce dernier article est très encombrant. Une simple petite boîte ou un mouchoir contenant quelques dollars et les contrats d'achat de leurs terres.

Ils laissent le reste à la merci des voleurs.

C'est ainsi qu'en novembre dernier, les gens d'un village où il y a plusieurs chrétiens, ayant eu vent de la venue des bandits, se réfugièrent sur le haut d'une montagne voisine.

Ils y restèrent sept jours, couchant la nuit sur le sol et par un froid déjà intense.

Le danger disparu, ils rentrèrent au logis et y retrouvèrent tout en ordre. Les bandes de brigands avaient bien passé et repassé par là, mais sans s'y arrêter.

Même ce moyen n'est pas bien sûr.

Au Sud, vers la fin de janvier, quelques jours avant le nouvel an Chinois, les bandits firent irruption dans un village.

Comme c'était jour de grand marché à quelques lis de là, les hommes se trouvaient absents en grande majorité. Ceux qui restaient s'empressèrent de se sauver avec les femmes et enfants dans une de ces fortifications. Pour y avoir accès et en sortir, il n'y avait qu'une porte que les brigands enfoncèrent rapidement.

Une fois tous entrés, ils la barricadèrent solidement afin que personne pût s'échapper.

Ils en tuèrent une douzaine dont deux femmes et emmenèrent plus de trente otages après avoir incendié et pillé plusieurs maisons.

Dans d'autres villages aucunement protégés, c'est un exode vers les villes. C'est ainsi que trois de mes chrétientés, entre autres celle de Choui Kou comprenant 125 baptisés, ont été presque complètement désertés pendant plusieurs semaines.

Dans l'une, l'oratoire a servi de repaire aux bandits. Alors les mandarins laissent donc aussi faire?

TRAITRES DANS LA POLICE ET L'ARMEE

Les mandarins ne disposent que de peu d'officiers de police et de soldats; et encore ceux-ci sont-ils bien souvent d'anciens brigands qui réduits aux abois se sont enrôlés, ou ont été reçus dans l'armée régulière, et qui à la première occasion de mécontentement emporteront leurs armes et reprendront leur métier d'autrefois. Comment peut-on obtenir alors de ces ex-bandits de combattre sérieusement leurs amis.

Aussi de quels actes de félonie ne sont-ils pas capables! Par exemple, par un signal convenu ou une sonnerie de clairon, ils avertissent les brigands de leur approche. Le vaillant soldat qui aura ainsi donné l'éveil, sera bien récompensé des chenapans. Pour sauver l'apparence, alors que les bandits seront déjà loin, les soldats cerneront le village et tireront quantité de coups de fusils. Ensuite, sous prétexte de protéger le peuple, ils molesteront ces villageois afin de se faire héberger gratuitement ainsi que leurs chevaux. Un fait édifiant. Dans un bourg, les soldats poursuivant des bandits, entrèrent par la porte du Sud, y laissèrent leurs armes et munitions pour prendre le thé. Ils se rendirent ensuite à la porte du Nord, où les brigands avaient déposé une

suivre sur la page 69

Tout comme les Occidentaux, les Orientaux aiment les spectacles. Cette photographie prise par le Rév. Père L. Robillard, o.f.m., montre la foule massée devant une pagode, en Chine, pendant que l'on y donne la comédie.

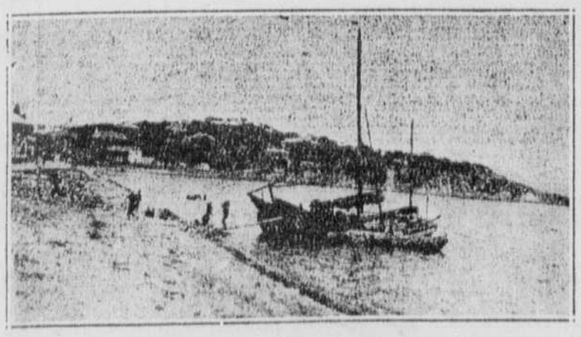

Sur la côte de Chine: le déchargement d'une jonque. (Photo du Rév. Père L. Robillard, o.f.m.)

Cinq nouvelles actions prises par les douanes

Le département continue sa politique de répression contre des compagnies qui enfreindraient la loi.

MONTANTS RECLAMES

(Du correspondant de la PRESSE)

Sherbrooke, 20. — Le département des douanes vient d'intenter cinq nouvelles actions contre les manufacturiers de chemises et de salopettes de Rock-Island et de Beebe, toutes pour des montants considérables.

Les actions instituées par le gouvernement sont comme suit: Rock-Island Overall, $37,206; R. & G. Manufacturing Co., $96,101; W. N. Pike & Son, $67,803; Perfecto Manufacturing Co., $8,511; Telford & Chapman, $23,691.

MOTION DE TRANSFERT

Toutes ces actions ont été instituées devant la Cour supérieure à Montréal, et MM. Lanctôt et Marcotte, avocats de Montréal, sont procureurs pour le commissaire des douanes.

Comme dans les causes précédentes, MM. Nicol, Lazure et Couture, qui représentaient les compagnies, doivent faire immédiatement une motion pour que ces causes soient transférées à la Cour supérieure de Sherbrooke.

Dans chacune de ces actions, le gouvernement réclame une pénalité de $5,000 pour refus ou négligence de la part de ces compagnies de produire leurs livres et états de comptes, et la balance du montant réclamé représente la valeur des marchandises passées en contrebande en Canada, pendant les années 1924, 1925 et 1926.

Ces actions donneront certainement lieu à des développements intéressants.

Le service anniversaire de feu L.-O. David

Mercredi prochain, le 24 août, à l'Institut de Nazareth, aura lieu à 9 heures a.m. (heure avancée) le service anniversaire du regretté L.-O. David. Nul doute qu'on profitera de l'occasion pour aller, en grand nombre, rendre de nouveaux hommages à la mémoire du grand patriote disparu.

LES DEPUTES AU PREMIER PARLEMENT DU BAS-CANADA

PIERRE MARCOUX

(Ecrit spécialement pour la "Presse", en collaboration, par Francis AUDET et l'hon. juge Edouard-Fabre SURVEYER)

MARCOUX, Pierre, (1757-1809), député de Hertford. (1)

Député du comté de Hertford à l'Assemblée législative, du 10 juillet 1792 au 31 mai 1796, était un marchand de Québec qui fit d'abord la traite sur la côte du Labrador en société avec MM. Perrault, l'aîné, John Antrobus et Louis Dunière.

Il avait passé l'hiver de 1785-86 à la Baie des Esquimaux, à l'extrémité de la côte du Labrador. On lit à ce sujet, dans les Mémoires de Nicolas-Gaspard Boisseau, la note intéressante suivante: "1786. Est arrivé à Québec, M. Marcoux, avec trois Esquimaux qu'il a amenés ici en venant de faire la découverte d'un nouveau poste dans la baie d'Hudson pour M. Perrault.

"Ces Esquimaux étaient autrefois anthropophages mais ils sont à présent bien civilisés. Parmi les trois dont je viens de parler, il y avait une femme. Leur habillement est fait de peaux de loup-marin. La femme porte des culottes comme l'homme, et a pardessus une grande robe ouverte faite aussi de loup-marin et qui se jette en arrière.

"Quelques jours après leur arrivée à Québec, ils se sont promenés dans leur canot dans la rade, à la vue du lieutenant-gouverneur et d'un grand concours de peuple que la curiosité avait attiré. Ils lancèrent des flèches et des dards à leur façon, étant la seule arme dont ils se servent et ce avec beaucoup d'adresse. Leurs canots sont d'une construction très singulière et digne d'être admirés. Ils sont faits comme un sac, se plissent, et un seul homme s'assied au milieu avec sa femme, se servant d'un aviron à deux palettes et fait agir par ce moyen son canot comme il lui plaît".

Le vingt-neuf mars mil sept cent quatre-vingt-dix-huit, M. Marcoux, alors capitaine au premier bataillon du Royal Canadien Volontaire, était parrain, à Montréal, d'un petit esquimau né à la côte du Labrador, douze ans auparavant.

Né à Québec le 2 janvier 1757, du mariage de Pierre Marcoux, marchand et de Geneviève Lepage, il se distingua hautement au siège de cette ville, en décembre 1775, aux côtés de Dambourgès, à l'assaut des barricades de la rue du Sault-au-Matelot. Il continua de servir pendant toute la durée de la guerre de l'Indépendance américaine, en qualité de volontaire dans une compagnie indépendante et, à la paix, il fut mis à la demi-solde de lieutenant. Il reçut plus tard 2,000 acres de terre pour ses services militatires. Son père servit aussi au siège de Québec en qualité de capitaine de milice.

En 1789, M. Marcoux devint lieutenant-colonel dans la milice et servit sous les ordres du colonel Dambourgès.

Le lieutenant-colonel Marcoux obtint le grade de capitaine dans le Royal Canadien Volontaire lorsque Carleton créa ce régiment en 1796. Il fut nommé grand voyer du district de Québec en octobre 1809. Il mourut à Berthier-en-bas, le 20 novembre suivant.

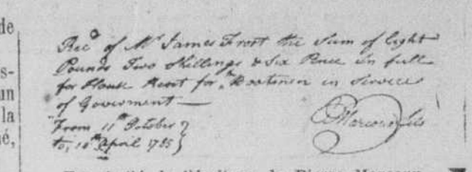

Fac-similé de l'écriture de Pierre Marcoux.

Marcoux fit son testament olographe le 11 juin 1808. Il se décrit "capitaine réformé du régiment Royal Canadien Volontaire et aujourd'hui major et assistant de l'adjudant général de la milice du Bas-Canada." La première page de son testament est une profession de foi catholique. On y remarque la confession suivante: "Je donne mon corps à la Sainte Eglise. Je la supplie de le recevoir dans son sein, et de l'inhumer avec ceux qui meurent dans sa communion, quoique pour les crimes qu'il a commis il mérite d'être retranché de la compagnie des Fidèles." Il lègue la jouissance de ses biens à son épouse, Marie-Anne Dunière, avec permission d'entamer le capital si les revenus étaient insuffisants. A sa mort, la jouissance irait à son beau-frère Louis Marchand et à son épouse, Geneviève Marcoux, ou au survivant d'eux, à charge de payer vingt livres par an à leur nièce Julie Wills, qui aura la jouissance à la mort de M. et Mme Marchhand, à charge de rendre le capital à ses enfants si elle en a. Si elle meurt sans enfants, les biens seront divisés entre sa nièce Sophie Wills, madame Macpherson, et Emilie Oliva, fille aînée de madame veuve Oliva, cousine germaine du testateur.

Il nomme comme exécuteurs son beau-frère Louis Marchand et Joseph Fraser, marchand de Saint-François. Le testament fut prouvé le 30 juillet 1810.

Le lieutenant-colonel Marcoux avait épousé, à Berthier-en-bas, le 7 juin 1783, Marie-Anne-Françoise Dunière, fille de Louis Dunière et d'Elizabeth Trefflé-Rottot. Elle obtint une concession de 685 acres de terre dans le canton de Godmanchester, le 17 mai 1816. (3)

(1) Créé en 1792, devint le comté de Bellechasse en 1829. Nom d'un comté d'Angleterre. Pour la description du comté, voir notre biographie de Dunière.

(2) Voir notre article sur Dambourgès dans la "Presse" du 27 mars dernier.

(3) Louis Dunière fut, comme son gendre Marcoux (et comme son autre gendre Bonaventure Panet), député au premier parlement. Nous avons déclaré ignorer le lieu et la date de sa mort. Nous avons depuis retrouvé sa signature dans le registre des sépultures de Notre-Dame de Québec en juillet 1804, de sorte que sa mort serait postérieure à cette date.

AU FESTIVAL DES EMPLOYES DE TRAMWAYS

Ceux qui ont participé au succès des fêtes champêtres, au parc Belmont, au bénéfice des employés de tramways et sous les auspices de la "Presse", au cours de cette semaine-ci.

DANS LE MONDE DE L'AUTOMOBILE

Ce qu'il faut connaître pour conduire, entretenir et réparer un automobile

Une revue des principaux organes de la voiture. — Les troubles occasionnés par les embrayages côniques.

L'EMBRAYAGE A DISQUES

(Suite).

Parmi les autres défauts que l'on remarque assez fréquemment, surtout sur les embrayages à cônes, se trouve celui que l'on appelle le manque de progressivité. A l'instant où les deux cônes viennent en contact, la poussée de la voiture se produit brusquement, d'un seul coup, amenant des efforts considérables dans la transmission. Parfois, l'embrayage broutera, c'est-à-dire que, quand on lève lentement le pied appuyant sur la pédale de débrayage, la voiture se met en marche par secousses. Ces deux défectuosités proviennent de causes différentes et nous allons en rechercher les remèdes à appliquer.

BRUTALITE D'EMBRAYAGE

La mauvaise construction est très souvent la cause de la brutalité d'embrayage, particulièrement si l'angle du cône est trop aigu. Il est bien évident que le propriétaire de la voiture n'a aucun moyen à sa disposition pour faire disparaître ce défaut, si c'est là sa cause. Il est toujours de plus en plus rare de rencontrer un embrayage mal construit. Les fabricants qui ont conservé l'embrayage à cônes, sur leurs machines, à cause de leur longue pratique, savent maintenant leur donner les meilleures proportions possibles.

Il faut donc rechercher la cause ailleurs. En général, c'est à la suite d'un certain usage, que l'embrayage deviendra brutal. L'usure du cuir en est, d'habitude, la cause. Il peut également se faire que le cuir soit trop sec. En graissant ce cuir, on parviendra, parfois, à remédier à ce défaut. Une huile animale doit être employée et nous avons déjà recommandé l'huile de pied de boeuf. Si cela ne donne pas les résultats attendus, un dernier procédé peut encore être utilisé: interposer, entre le cuir et le cône métallique qui le supporte, quelques ptites lamelles que l'on découpera dans du clinquant, ou, encore, de petits bouts de fil de fer. On place ces lamelles ou fils dans le sens des génératrices du cône d'embrayage, soit à peu près perpendiculairement à sa face arrière, à une distance de quelques lignes, les uns des autres.

Ces lamelles, ainsi introduites, soulèvent le cuir qui présente ainsi de légères aspérités. Quand on applique l'embrayage, ce sont ces excroissances qui établissent le contact, d'abord, avec le cône femelle et ce, naturellement sur une faible surface. Le glissement est donc facilité, ce qui donne la progressivité à l'embrayage. Quand l'embrayage est complet, le serrage s'opère pratiquement sur toute la surface des deux cônes et l'on n'a pas à craindre le patinage. Certains fabricants ont même adopté ce dispositif de petits ressorts.

Quand le cuir devient trop usé, aux endroits où les lamelles ont été placées, il faut les changer de place, ou, il peut aussi être bon de changer le cuir même.

EMBRAYAGE QUI BROUTE

Nous avons indiqué, plus haut, les effets du broutement de l'embrayage. Cela est presque toujours dû au mauvais centrage du cône mâle par rapport au cône femelle. C'est encore au constructeur qu'il revient de remédier à ce défaut et l'on ne devrait pas accepter une voiture dont l'embrayage est dans cette condition. En dépit de ce que pourraient dire les vendeurs, ce défaut est loin de disparaître avec le temps.

En diminuant la force du ressort, on améliore assez souvent l'embrayage qui broute, mais, il faut aller avec la plus grande prudence dans cette voie, car, si on venait à dépasser la mesure, le résultat serait un embrayage qui patine et, l'un ne vaut guère mieux que l'autre.

EMBRAYAGE A DISQUES

Avec les embrayages à disques, c'est le contact entre des séries de disques qui occasionne l'entraînement. Les disques plats sont entraînés par le vilebrequin et, une autre série de disques calés sur l'arbre primaire de la boîte de vitesses ou un arbre placé dans son prolongement, établissent le contact.

Ces disques, dans la position du débrayé, sont écartés les unes des autres et ne frottent pas, ou, du moins ne frottent que peu, insuffisamment pour produire l'entraînement. Un ressort appuie sur l'empilement des disques et, lorsqu'il est libéré par la fourchette de débrayage, les fait serrer les uns sur les autres, ce qui produit l'entraînement. Les disques peuvent être plats, ce qui est le cas général; ils peuvent également porter une rainure circulaire en forme de V, comme dans les embrayages bien connus du type Hale Shaw.

Quand les disques sont métalliques, sans interposition d'aucune autre matière, l'embrayage fonctionne toujours dans l'huile. Le graissage des embrayages à disques doit faire l'objet de soins particuliers. On doit les graisser avec une huile assez fluide pour que les disques ne collent pas à froid, et assez visqueuse, toutefois, pour que le graissage soit effectif. Si on emploie une huile trop épaisse, on constate que le débrayage ne se produit pas lorsqu'on appuie sur la pédale: la viscosité de l'huile est suffisante pour produire, entre les disques des deux séries une adhérence telle qu'ils s'entraînent, au moins partiellement, malgré que le ressort n'exerce pas son action.

Si, au contraire, l'huile est trop fluide, elle est trop vite chassée entre les disques au moment où le ressort vient appuyer sur eux, et leurs surfaces peuvent gripper l'une sur l'autre. On conseille généralement, pour graisser les embrayages à disques, d'employer un mélange par parties égales d'huile légère et de pétrole. Les constructeurs donnent d'ailleurs, sur l'entretien de ce genre d'embrayage, des conseils qu'il convient de suivre au sujet de la qualité de l'huile à employer.

BON NETTOYAGE

Si l'on possède un embrayage à disques opérant dans l'huile, il faut pas oublier de le nettoyer de temps à autre, par exemple à tous les 2,000 ou 2,500 milles et, dans tous les cas que le débrayage ne se produit plus facilement. On procèdera de la manière suivante: On dévisse le bouchon du carter de l'embrayage et l'on tourne le moteur de manière à ce que le trou, fermé par le bouchon, se trouve à la partie inférieure; ainsi, l'huile usagée s'écoule. Le carter doit alors être rempli de pétrole ou d'essence. Le moteur est alors mis en marche et les engrenages sont mis en prise. Naturellement, il faut avoir débrayé. On laisse le moteur tourner pendant quelques instants dans cette position; on emballe le moteur, de temps à autre, pour que les disques viennent en contact. On doit ensuite vidanger le carter. Dans le cas où le moteur est encore sale on doit renouveler l'opération, puis remplacer la vieille huile par de la fraîche. Naturellement, avant de verser le nouvel approvisionnement d'huile, il faut laisser bien égoûter le pétrole.

EMBRAYAGE A SEC

Assez souvent, maintenant, on interpose entre les deux séries de disques métalliques une matière amiantée: Ferodo, Thermoïd ou toutes autres. Cette matière est découpée en disques qui peuvent être rivés sur une des deux séries de disques, ou laissés complètement libres.

Quand les embrayages sont ainsi constitués, ils fonctionnent toujours à sec, et, loin de les graisser, il faut se garder de laisser arriver de l'huile sur leur surface. L'embrayage a été calculé, en effet, pour fonctionner avec des surfaces sèches dont le coefficient de frottement est plus élevé que celui des surfaces graissées. Si donc, on graissait un tel embrayage, il s'ensuivrait infailliblement un patinage.

Si, par hasard, un embrayage de ce genre avait reçu de l'huile ou de la graisse, il conviendrait de le nettoyer soigneusement et longuement avec de l'essence.

SYSTEME A PLATEAUX

L'embrayage à plateaux pourrait, en somme, être considéré comme le cas particulier de l'embrayage à disques. Cependant, en raison de la place qu'il a prise dans la construction automobile, il convient de lui consacrer un paragraphe spécial.

L'embrayage à plateaux a d'abord été créé en France par de Dion, puis Panhard qui en ont fait deux réalisations assez différentes. Il a été adopté, depuis, par un assez grand nombre de constructeurs. Il comporte, en général, un plateau en acier assez mince, calé sur l'arbre qui est en relation avec l'arbre primaire de la boîte de vitesse. Ce plateau peut être pincé entre deux plateaux en fonte ou en acier garnis de matière amiantée, faisant corps avec le volant.

Les embrayages de ce genre fonctionnent toujours à sec. Dans l'embrayage Panhard, le plateau solidaire de l'arbre primaire de la boîte de vitesses est garni de fibre, et les surfaces avec lesquelles il vient en contact sont en acier. Il présente la particularité notable de fonctionner dans l'huile. L'embrayage Panhard se graisse automatiquement; il n'y a donc pas à se préoccuper de son graissage.

Les autres embrayages fonctionnent à sec, ainsi que nous l'avons dit: leur entretien se résume donc en quelque sorte à des soins négatifs: il faut simplement voir si un graissage intempestif ne se produit pas.

Dans tous ces embrayages à plateaux, on a prévu en général un graisseur Técalémit disposé sur le noyeu, qui vient graisser les butées de débrayage et parfois le roulement à billes de centrage de l'arbre primaire dans le vilebrequin. Quand on manoeuvre la pompe à graisse, il faut prendre soin de ne pas donner un approvisionnement trop grand, car il faut éviter que le graissage atteigne les surfaces de frottement. Ces embrayages ne demandent que peu de soin. Il ne faut pas les faire trop patiner.

EVITEZ LE PATINAGE

On doit toujours éviter de laisser patiner tout embrayage, sous quelque prétexte que ce soit.

L'embrayage dont le plateau ou les disques sont gondolés doit être retourné au constructeur, ces disques doivent être changés. Les disques gondolés dépendent uniquement d'un défaut de conduite attribuable au chauffeur.

En général, l'embrayage, si on l'utilise convenablement, ne donne pas d'ennuis sérieux.

(A suivre)

Les noces d'or de M. et Mme Z. Bergevin

(Du correspondant de la PRESSE)

Howick.—Une belle fête a eu lieu à Saint-Chrysostôme, à l'occasion des noces d'or de M. et Mme Zotique Bergevin. Une grand'messe fut célébrée par le vicaire de la paroisse, M. Dagenais. Le choeur de chant exécuta un beau programme.

Avant la messe le célébrant adressa la parole et exprima ses voeux aux jubilaires. Il y a deux ans, une soeur du jubilaire célébrait à Huntingdon son 50me anniversaire de mariage.

Après la messe, les parents et les amis, au nombre de plus de 200 se rendirent à la salle de la fabrique, où un dîner fut servi par les jeunes filles de la paroisse. Une adresse préparée par Mlle Berthe Bergevin, leur petite-fille, fut lue et une bourse fut présentée aux jubilaires.

A la table d'honneur, prirent place les jubilaires, le garçon et la fille d'honneur, M. F. Asselin et Mme Cloutier, née Rose Shnob qui furent le garçon et la fille d'honneur à leur mariage, il y a 50 ans. M. le curé Lachapelle de Saint-Urbain, M. le vicaire Dagenais de S.-Chrysostôme, M. le curé H. Delâge, de Howick, le Rév. Frères Philippe Mariste, frère du jubilaire, Mme Z. Santerre, Mme et M. D. Lemieux, Mme et M. Delâge Lamarre. Après le dîner il y eût discours par MM. les curés Lachapelle et Delâge, ainsi que par M. Lamarre.

Dans l'après-midi, M. le curé Vincent de Saint-Chrysostôme fit un magnifique éloge des jubilaires, puis la soirée se passa dans la salle Dérôme où il y eut chant, musique et danse.

Parmi les invités on distinguait, outre les jubilaires et leurs enfants et ceux déjà mentionnés, MM. Elzéar Bergevin, fils des jubilaires; leurs petits-enfants, M. et Mme Gabriel Dumontier, Mlle Berthe Bergevin, M. Roland Marcil, beau-frère et belle-soeur; M. et Mme F.-X. Lassalle, S.-Antoine; M. et Mme J.-C. Dupuis, Howick; M. et Mme Jules Tellier, S.-Méinier; M. et Mme Chéri Shnob, S.-Chrysostôme; M. et Mme Joseph Cloutier, Montréal; frère Philippe; les arrière-petits-enfants, Annette, Maurice et Roger Dumouchel, M. et Mme Dr DeGuise, M. et Mme Dérôme, M. et Mme Léo Beaudin, M. Andiole Daignault, Mlle Simonne Shnob, M. et Mme Pierre Bariteau, M. R. Pattes et Mlle Ida Shnob, Mlle Dorilla Shnob, M. Emile Daignault, M. Arthur Daignault, M. et Mme Alphonse Demers, M. et Mme Louis Lepage, M. et Mme Hector Biron, M. Aimé Biron, Mlle Hermance Biron, MM. et Mmes Eximère Lefort, Victor Gibeau, Armand Santoire, et Omer Laroche, Mme Zotique Sabourin, Mme Marcil, Mme Auguste McKenzie et M. Raphaël McKenzie, M. et Mmes Domina Lemieux, Léo Demers et Emile Tessier, M. Philippe Provost et Mme E. Lefort, M. et Mme Eximère Bourdeau, Mme Spénard, de Détroit, Michigan; Mlle Liza Provost, M. et Mme Omer Houle, Howick; M. Ernest Payère, Howick; Lucie Bouthillier, Howick; M. et Mme Daniel Pigeon, Mme Couillard, M. G. Chartier, M. et Mme Anne Payant, M. et Mme Armand Payant, M. Véranda Lemieux, Mlle Bariteau, M. et Mme Joseph Lazure, M. Donat Poirier, M. Polidore Bourdeau, M. et Mme Emile Vincent, M. et Mme Raoul Pinette, M. et Mme Zénophile Sainte-Marie, M. et Mme Horace Sabourin, M. Arthur Barrette, Ile Clara Barrette, Mlles Edwidge et Yvette Trepanier, M. et Mme Adrien Sainte-Marie, Mme Arsène Sainte-Marie, Mme Francis Goyette, M. et Mme Orphir Marcil, M. Henri Barrette, Mme Athanase Trépanier, M. et Mme Zotique Beaulieu, M. et Mme Archibald Lemieux, M. Ephège Bergevin, de Sainte-Marthe, M. et Mme Léon Byette, Mlle M.-A. Lachapelle, M. J. Bourdeau, M. et Mme Emile Chatelle, M. et Mme Philias Lavigueur, MM. et Mmes Judd Primeau, Arthur Lemieux, Charles Petit, Edmour Cherrier, E. Philie et Delvida Cloutier, et M. Aimé Cloutier, M. et Mlle Pierre Duchesne, M. et Mme A. Roch, Mlles Jeanne Gauvin, et Hazel Gray, de S.-Chrysostôme, M. et Mme Lamarre, M. Brossois, Mlle Alice Cloutier, MM. et Mmes Hercule Faille, Didace Lassalle, Fabrie Asselin, Zotique Sainte-Marie, Edgar Sainte-Marie, Paul Hébert et Eximère Bourdeau, M. Admar Hébert, Paul Sainte-Marie et Mlle Laurette Sainte-Marie, M. et Mme Edmond Shnob, M. Mme Nazaire Décoste, M. Zotique Shnob, M. et Mme Michel Robidoux, M. et Mme Jos. Robidoux, M. et Mme Idège Surprenant, M. et Mme Wilfrid Lemieux, M. Emile Lassalle, Mlle A. Lemieux, MM. et Mmes Willie Belleville, Olympe Lassalle, Alfred Lassalle, W. Lefebvre, Huntingdon.

S.-NAZAIRE D'ACTON

—Mme Ad. Benoit est revenue dans sa famille, après avoir suivie un traitement de quelques semaines à l'hôpital S.-Charles de S.-Hyacinthe.

VISITEURS A LA "PRESSE"

M. et Mme JOS. BEAULIEU, et leurs enfants, en visite à la "Presse". En bas, de gauche à droite: Mmes JOS. BEAULIEU et R. DUSSEAULT et M. JOS. DUSSEAULT. En haut, de gauche à droite: M. ANTOINE BEAULIEU, Mlle ANNA BEAULIEU, M. GEORGES-HENRI DUSSEAULT, Mlle YVONNE BEAULIEU et M. EUGENE BEAULIEU. M. et Mme Beaulieu, de New-Bedford, Mass., sont en visite chez M. et Mme Dusseault, de Montréal.

Un wagon du C. N. R. est brûlé

(Du correspondant de la PRESSE)

Rivière Beaudet, 20. — Dans la nuit de mercredi à jeudi, le feu a consumé un wagon à proximité de la gare du C.N.R. Ce wagon contenait des outils pour les travailleurs. L'incendie a été causé par l'explosion d'une lampe à gazoline. Notre brigade de pompiers a protégé la gare qui était gravement menacée.

La Femme Chauffeur

Le plaisir que je tire de l'automobilisme réside dans le fait d'avoir un moteur agile et sensible. Mon mari me dit qu'une des raisons pour lesquelles mon auto fonctionne si bien c'est qu'il est muni de bougies d'allumage Champion.

La Champion est la meilleure bougie d'allumage à cause de sa partie intérieure en stéatite à double rainure — sa construction en deux morceaux et ses électrodes d'une composition spéciale.

Champion X pour Fords 80c
Champion — pour autres autos que Ford 90c

CHAMPION
Bougies d'allumage
WINDSOR, ONT.
UN PRODUIT CANADIEN

"L'AUTO DE PROMENADE DEMONTRE LE PLUS RAPIDE D'AMERIQUE"

Le nouveau
Favori international de la vitesse
Le "Challenger"
SAFETY STUTZ
Gagne la course d'autos de promenade

BROOKLANDS, ANGLETERRE
le 16 juillet

Moyenne de 89½ milles à l'heure
La plus longue étape à plus de 97 milles à l'heure
Vitesse maximum de 103 milles à l'heure

L'auto le plus sûr *a droit d'être le plus rapide*

Une brillante épreuve de vitesse sur une des plus fameuses pistes d'Europe. Ce nouveau succès suit d'un peu plus de deux mois celui obtenu à la course d'autos de promenade à la piste d'Atlantic City, par un "Challenger" Safety Stutz.

Cependant le trophée Stevens, gagné par un sedan "Challenger" SAFETY STUTZ, avec un parcours de 1642.58 milles en 24 heures, constitue le record de vitesse et d'endurance de tous les temps.

Et quatre mois après que leur voiture a gagné le trophée Stevens, les fabricants du Stutz *détiennent encore sans conteste la coupe et le record officiel* de l'A. A. A.

HAMILTON MOTORS LIMITED
1071, rue Ste-Catherine Ouest
Tél. Up 6549-6566

Vendeurs associés:
COMFORT MOTOR SALES, 3447, Avenue du Parc, PL 4608
NATIONAL MOTOR SALES, Reg'd, 1961 Est, rue Ontario, CL 0625

"PLUS POUR VOTRE ARGENT"
PNEUS
De 1ère Qualité Garantie. Payable à la Semaine si Désiré.

	Prix après	Cordé pesante
30x3½	$ 8.75	$ 8.50
31x4	10.90	$9.15
32x4	12.00	13.15
33x4	12.50	13.85
34x4	13.50	14.50
32x4½	16.05	17.00
33x4½	16.80	18.40
34x4½	17.40	19.25

BALLONS

	Cordé ord.	Cordé Soulé
29x4.40	$ 8.50	$10.45
29x4.75	11.50	15.75
29x4.95	—	16.25
30x5.25	16.10	18.00
31x5.25	16.60	19.50
30x5.77	—	21.05
32x5.77	17.50	22.55
33x6.00	19.00	23.40

Pneus 30 x 3½ Cordés Epais. Garantis: 10.000 milles $7.49
SPECIAL — Chambres à air $1.19 — SPECIAL
CREDIT ACCORDE AUX PERSONNES SOLVABLES
Bons Pneus Usagés Toutes grandeurs, depuis $3.00
CANADA TIRE CO.
Près Inspecteurs — 418, RUE ST-JACQUES — MAIN 2885
Coin Visitation — 680, RUE DeMONTIGNY EST — CHerrier 7072
Aussi PNEUS FIRESTONE, DUNLOP, GOODRICH, etc.
Ouvert le soir et dimanche matin.

Non pas simplement
Ce que vous payez
mais
Ce Que Vous Obtenez
CHEVROLET

AVEC les nouveaux bas prix se trouve maintenant combinée la qualité la plus extraordinaire dans l'histoire du Chevrolet. Chevrolet a fortement contribué à augmenter le nombre de possesseurs d'autos... il a fourni le moyen de transport économique à d'innombrables milliers de personnes... il a placé pratiquement à la portée de tous un auto de *qualité* et de *luxe* inconcevables.
En comparant le Chevrolet ne songez pas simplement à ce que vous payez mais considérez ce que vous obtenez. Remarquez son fonctionnement doux et régulier, l'élégance et la beauté des carrosseries Fisher, la facilité avec laquelle il démarre, roule et arrête, le degré d'excellence manifeste qui le caractérise.
Comparez la qualité du Chevrolet avec le prix du Chevrolet et vous comprendrez facilement pourquoi le Chevrolet est aujourd'hui l'auto le plus populaire qui existe.

Nouveaux Bas Prix

Touring	$645
Routière	645
Routière sport	720
Coupé	765
Cabriolet	875
Coach	750
Sedan	850
Sedan Landau	915
Sedan Landau Imperial	955
Châssis de camion 1 tonne	635
Routière de livraison	645
Châssis commercial	485

Prix à la fabrique, Oshawa, Ontario — Taxes en plus.

C'est meilleur parce qu'il est Canadien

La Qualité
la plus Extraordinaire
dans l'Histoire du Chevrolet

Chevrolet Motor Sales Co. of Montreal, Limited
Siège Social et Poste de Service:
664-668 Ste-Catherine Ouest. UPtown 6505-6506-6507.
Succursale: 4730 rue Wellington, Verdun. UPtown 4560-1.
Marchands Associés
JOS. BONHOMME Limitée, 600 rue Guy, MAin 1571
EMMETT MOTORS Limited, 4280 rue Ste-Catherine Ouest, WEst. 2909
T. MATHERS, Bridge Garage, 189 rue Bridge, YOrk 3596

JUST MOTORS LIMITED
3429, AVENUE DU PARC.
PLateau 2181.
SUCCURSALE: 4638, rue Saint-Denis
Juste plus haut que l'Avenue Mont-Royal
COMMERCIAL SERVICE STATION, 813, rue St-Jacques, UPtown 2356.

PRODUIT DE LA GENERAL MOTORS OF CANADA, LIMITED

DANS LE MONDE DE L'AUTOMOBILE

L'avancement du système de bonnes routes

Dix facteurs qui le rendront à la fois efficace et coordonné.

AU PROCHAIN CONGRES

L'Association Canadienne des Bonnes Routes, qui tiendra son quatorzième congrès annuel au Clifton House, à Niagara Falls, Ontario, les 27, 28 et 29 septembre prochain, a été organisée en 1914, avec deux objets particulièrement en vue: d'abord, de poursuivre une campagne éducationnelle concernant les profits que rapportent les routes améliorées et, le second, la création d'un centre de distribution pour l'échange des méthodes, expériences et idées entre les ingénieurs, officiers des gouvernements et municipalités, entrepreneurs et citoyens, en général, qui s'intéressent à la cause des bonnes routes. Le premier but a été atteint avec tant de succès qu'aujourd'hui, les routes modernes sont généralement acceptées comme étant une nécessité, mais dans l'accomplissement de son second objet, l'association, chaque année, constate que son travail et son influence s'étendent considérablement. Le fait que l'association est une organisation absolument indépendante de toute politique et de tout commerce et que son but unique est l'avancement de la voirie, dans tout le pays, est maintenant si bien reconnu que les premiers-ministres et ministres de voirie de toutes les nuances politiques sont maintenant directeurs de l'association et prennent une part active dans l'administration de ses affaires et assistent à ses congrès comme aux conférences interprovinciales des chefs des services de la voirie, lesquelles ont lieu périodiquement, sous les auspices de l'association. A l'une de ces réunions récentes, pas moins de cinq des provinces, sur un total de neuf, étaient représentées par leur premier ministre, tandis que les neuf avaient des ministres de la voirie, sous-ministres, chefs de département ou ingénieurs pour les représenter officiellement. Il est peu probable qu'aucune autre organisation n'appartenant pas au gouvernement et ne s'occupant pas de politique, ait déjà pu réunir, en une seule occasion, autant de dignitaires.

L'OBJET EN VUE

Le principal but auquel l'association travaille actuellement a été bien défini. L'an dernier, au congrès d'Edmonton, par l'hon. W.-R. Clubb, ministre de la voirie du Manitoba, qui est maintenant président honoraire de l'association. M. Clubb, en soumettant son rapport comme président sortant de charge pour 1925-1926 a terminé par les mots suivants:

"Après tout, parmi les grandes choses et les choses importantes dans notre vie nationale sont celles qui sont projetées et exécutées par les hommes des différentes professions qui sont représentées ici. Dans l'intérêt de notre association comme dans celui de tout le Canada, je demande votre coopération et votre support continuels pour ce que je crois être les dix grandes choses pouvant créer, pour tout le Dominion, un système coordonné et efficace de routes locales, provinciales et nationales":

DIX GRANDS FACTEURS

1.—La participation unie des gouvernements provinciaux aux conférences interprovinciales.

2.—Le service loyal du personnel des divers département de voirie.

3.—Un marché juste avec l'entrepreneur, un travail honnête et l'exécution de toutes les obligations.

4.—Un marché juste du machiniste en qualité et efficacité des produits.

5.—Un marché juste de l'accessoriste dans la fourniture des matériaux conformes aux spécifications ou de la qualité généralement reconnue.

6.—L'application de la bonne économie dans tous les plans de routes comme dans les dépenses.

7.—L'utilisation convenable de la route par le public voyageur.

8.—Un renouvellement du secours financier fédéral pour la construction des routes provinciales.

9.—Un contrôle sage et vigilant du trafic par les corps dirigeants et la stricte observance des règlements et lois, par les cours, dans l'intérêt de la sécurité publique.

10.—L'étude intelligente des problèmes de voirie et un plus grand intérêt dans les choses de voirie, par les contribuables et le public en général.

"Le progrès accompli dans la construction des routes, par les différentes provinces canadiennes est digne de mention. Lors des débuts de notre association, en 1914, les dépenses totales annuelles de toutes les provinces, pour la construction et l'entretien des routes et ponts atteignaient à peine $15,000,000 tandis que pendant cette année, les dépenses en bloc se chiffreront à $40,000,000. En établissant cette comparaison, je ne veux pas laisser entendre que nous, comme association, prenons tout le crédit pour cela; mais, je suis convaincu que notre organisation a fait sa part en aidant à amener une si grande amélioration dans les routes canadiennes, depuis un peu plus de dix ans."

Sur demande, M. George-A. McNamee, secrétaire-trésorier de l'Association Canadienne des Bonnes Routes, Nouvel Immeuble Birks, Montréal, fera parvenir aux intéressés le programme et autres renseignements désirés sur le prochain congrès.

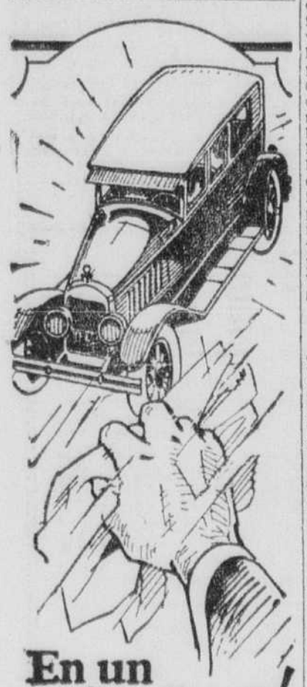

En un clin d'oeil!

Whiz BRILLIANT POLISH 50¢ la bouteille

donne un lustre éclatant.

Peut servir aux finis Duco, émaillé et verni.

The R. M. Hollingshead Co. of Canada Ltd.
Bureau de l'exécutif:
Immeuble Metropolitan, Toronto.
Manufacture: Bournesville, Ontario.

Frappé par un auto

(Du correspondant de la PRESSE)

Rivière Beaudette, 20. — M. Adélard Claude, cultivateur du rang Saint-Philippe, s'est fait frapper par un automobile. Il s'est fait fracturer une jambe.

Au conseil de Grand'Mère

(Du correspondant de la PRESSE)

Grand'Mère, 20. — Une importante assemblée générale de notre conseil municipal a été tenue, ces jours derniers, sous la présidence du maire J.-E. Guibord. Y assistaient: les échevins Georges Trottier, J.-O. Pelletier, L.-W. Ricard et Arthur Surprenant. On adopta unanimement le projet de former un comité de propagande industrielle, tel que suggéré par M. L.-A. Rousseau, gérant de la Banque Canadienne Nationale, et, en conséquence, on donna autorisation au gérant Bernier de convoquer tous les hommes d'affaires de la ville à une réunion, dont la date sera fixée, ces jours-ci, afin de résoudre cet intéressant projet.

On donne autorisation au secrétaire de substituer le nom de M. Eugène Boucher à celui de M. Isaac Boucher, pour une propriété située au No 270, rue S.-Catherine.

On adopta unanimement le règlement No 259, amendant le règlement No 206, fixant une taxe ou licence annuelle de $15 aux colporteurs de fruits et légumes (pour colporteurs à pieds) et de $25 (pour colporteurs en voitures résidant dans les limites de la cité), et de $22.50 (pour colporteurs à pied, de l'étranger) et de $37.50 (en voiture).

On donne autorisation au gérant d'acheter de la compagnie de Ciment Nationale, un wagon de ciment, pour la confection des trottoirs, rues S.-Georges, S.-Joseph et S.-Maurice. Ces travaux doivent commencer incessamment.

Mme Joseph Lavallée réclame une somme de $125 pour dommages causés à sa propriété de la rue S.-Jacques, par les eaux du chemin.

Une nouvelle demande du constable Boucher, pour la totalité de son salaire, durant son repos forcé par suite d'un accident, alors qu'il était de service, fut prise sous considération.

Les contribuables demandent que la ville fasse ouvrir la rue Laurier jusqu'à la rue Angus, et remplir le dépotoir situé en arrière du collège, afin d'y faire un parc public. Cette demande sera étudiée bientôt.

Le problème de l'essence dans l'auto

Doit-on se fier aux quantités que débitent les appareils distributeurs ?

DANS LES GARAGES

Les automobilistes sont ou passent pour des gens à qui la fortune a bien voulu sourire... on le dit, mais la réalité est toute autre, si l'on constate que les propriétaires d'automobiles ont généralement une fortune moyenne, sans parler de ceux, assez nombreux, qui n'en n'ont pas du tout.

Il est quand même agréable quand on est au volant de pouvoir dire "ma voiture" et agir en grand seigneur. C'est ainsi qu'on paie sans discussion les factures de garage, les notes plus ou moins fantaisistes des réparations et de l'essence, l'indispensable essence sans laquelle les joies de rouler sont interdites.

Nous n'irons pas jusqu'à dire que tous les automobilistes ne comptent pas et ne contrôlent pas quand il s'agit de faire le plein des réservoirs. Mais c'est une minorité, une minorité forte de ses droits et désireuse d'en avoir pour son argent. D'autres, au contraire, ne veulent rien regarder, ils disent 4, 5, 6 gallons ou plus, et, une fois l'ordre lancé, ils bavardent, font des grâces, choisissent le cigare le plus sec et semblent se soucier fort peu de savoir si la quantité d'essence reçue correspond bien à celle qui avait été commandée.

CES DISTRIBUTEURS

Les appareils distributeurs que nous voyons à des milliers d'exemplaires dans nos villes et le long des routes remplissent-ils bien leur rôle? Telle est la question qui se pose.

On vérifia les balances des épiciers mais on ne vérifie pas les appareils distributeurs d'essence et pourtant, balances et distributeurs effectuent des ventes dans les mêmes conditions; d'où le public, les automobilistes auraient intérêt à ce qu'il existe un contrôle officiel chargé principalement d'éliminer les appareils dont le débit est douteux.

Actuellement nous avons à notre disposition: les distributeurs avec ou sans jauge visible. Les premiers peuvent inspirer plus de confiance que les seconds bien qu'en principe les fabricants garantissent le fonctionnement automatique des appareils.

Le mot "automatique" est à retenir, car il est prouvé que même à l'état de neuf, un appareil servant à la mesure des carburants liquides, il existe une erreur relative sur chaque volume fourni et cette erreur est au moins de 1% en plus ou en moins.

PROTECTION UTILE

Imaginez le cri que pousserait un marchand le jour où il se rendrait compte qu'il distribue 1% en plus sur chaque gallon... Cet état de choses serait vite enrayé et il arrive alors que le réglage plus ou moins savant donnera 1% en moins. Le marchand ne dira plus rien.

Si donc l'automaticité n'existe que théoriquement dans un appareil neuf, pouvons-nous y croire quand un appareil fonctionne depuis un certain temps? Encore moins si l'on tient compte de l'usure qui se produit et des petites réparations faites par des types en mal de démontages.

Les appareils à pompe dite volumétrique, c'est-à-dire dont la pompe débite un volume déterminé d'essence, selon la course du piston, doivent disparaître. Il faut réclamer leur suppression ce qui ne supprimera pas les fraudes qui peuvent se produire volontairement ou non par ailleurs, mais sera quand même un point de gagné.

Aux automobilistes de protéger leur argent en surveillant mieux leur ravitaillement. Il faut toujours surveiller les opérations auxquelles se livre la personne qui distribue l'essence, parce que l'opérateur peut toujours par simple inadvertance faire un oubli ou exécuter une fausse manoeuvre.

La fraude voulue ou pas est l'enfance de l'art il faut la combattre et ne pas craindre de dire tout haut ce que l'on raconte entre propriétaires sans y attacher d'importance.

L'école des Sciences Sociales de Montréal

Cette école, une des premières oeuvres de l'Université de Montréal, a pour directeur, le secrétaire général de l'Université, M. Edouard Montpetit, docteur en droit, diplômé de l'Ecole libre des sciences politiques de Paris, professeur à la Faculté de droit et à l'Ecole des Hautes Etudes Commerciales, membre de l'Académie Royale et de littérature française de Belgique, et membre de la section française de la Société Royale du Canada. M. Montpetit donne à l'école les cours d'économie politique, de finances publiques et de politique économique.

Le corps professoral se compose de spécialistes, chacun dans un domaine de l'activité intellectuelle.

Une fête italienne

La colonie italienne de ville Emard célébrera la fête de Saint-Michel, dimanche prochain. Il y aura messe spéciale en l'église de Notre-Dame-du-Perpétuel Secours. Immédiatement après la messe, il y aura procession qui suivra les rues boulevard Monk, Jolicoeur, Hurteau, Jacques-Hertel, Hadley et retour.

Dans l'après-midi et le soir, il y aura des concerts en plein air donnés par la fanfare italienne Mozzini, sous la direction du professeur G. Fiori, et, pour finir le programme, il y aura feu d'artifice.

S.-GENEVIEVE DE BATISCAN

—L'autre soir, sur le terrain de tennis, eut lieu une belle partie de whist en plein air, donnée par les membres du club. La fanfare de l'Académie de La Salle, de Trois-Rivières a fait de la musique pendant la soirée.

Il y eut de nombreux et riches cadeaux, dont les principaux furent gagnés par: M. Jean-Charles Déhaies, $10 en or; Mlle Françoise Trudel, $5 en or. Une trentaine d'autres prix furent distribués. L'assistance était très nombreuse. Il y avait des visiteurs de S.-Stanislas, de Champlain, etc.

DE PASSAGE A MONTREAL

Franco-américains de passage en notre ville. Assis, de gauche à droite: M. et Mme JOHN BERGERON et M. MIDAS LAMPRON; debout, de gauche à droite: MM. STANLEY FRANKOSKI, JOHN CHESTER, FRED BERGERON et JOHN-G. BERGERON. Ils sont tous de New-Britain, Conn. Ils ont visité Sherbrooke, Sainte-Anne de Beaupré, et autres places.

Au conseil de Shawinigan

(Du correspondant de la PRESSE)

Shawinigan Falls, 20. — A la dernière séance du conseil de ville, une requête signée par des propriétaires de la Quatrième rue entre l'avenue Broadway et l'avenue des Cèdres, a été présentée, demandant d'amender le règlement No 267, qui stipule que les travaux de pavage des ruelles pourront être faits par la corporation, quand les deux tiers des propriétaires intéressés auront signé une requête demandant que les travaux de pavage soient faits. Les propriétaires ci-haut mentionnés veulent que le pavage soit fait, si dans les huit jours, pas plus d'un tiers ne s'y est opposé, par écrit. Le conseil n'a pas cru devoir faire droit à cette requête.

Lecture est donnée d'une demande d'octroi au montant de cent cinquante piastres de la part de l'"Echo du S.-Maurice", pour avoir deux pages dans un numéro spécial de ce journal, à l'occasion de la fête du Travail. Une demande du même genre fut faite par le "Nouvelliste" de Trois-Rivières. Dans le but d'encourager un journal purement local, le conseil a accordé la demande du directeur de l'"Echo du S.-Maurice" et a refusé d'accéder à la demande du "Nouvelliste."

Le maire a fait remarquer que la ville ne bénéficiait pas de ce genre d'annonces, mais que l'octroi était plutôt donné pour encourager un journal local. Il a laissé entendre, qu'au même point de vue, le journal de Trois-Rivières recevrait probablement l'encouragement du conseil, plus tard, mais que pour le moment, le conseil ne peut faire davantage.

Lecture fut donnée d'une lettre de Mme J. Tessier, présidente de la Goutte de Lait de Québec, demandant une contribution de la ville pour un album-souvenir publié par cette organisation, à l'occasion des fêtes de la Confédération. Le conseil a souscrit un montant de cinquante piastres, pour un tiers de page.

Courrier de Sorel

(Du correspondant de la PRESSE)

Sorel, 20. — La tombola au bénéfice de la paroisse Notre-Dame de Sorel, qui eut lieu les 10 et 11 du courant, a obtenu un grand succès. Le montant de la recette s'est élevé à treize cent vingt-cinq dollars ($1,325.00).

Dans les magnifiques parterres du presbytère, artistement décorés et brillamment illuminés, différentes attractions étaient offertes au public.

On y avait également installé des tables de rafle, de bonbons, de rafraîchissements, etc., où de gentilles zélatrices recevaient gracieusement les visiteurs.

Durant les deux jours de cette splendide fête de charité, une foule nombreuse, animée de l'esprit de charité et avide de distractions et d'amusements, a généreusement encouragé cette excellente oeuvre.

La fanfare des zouaves a donné un magnifique concert au cours de la soirée du 10, et le 11, la chorale Lissens, composée d'une centaine de voix, a exécuté de très beaux choeurs, sous la direction du professeur Lissens.

Les Dames de Sainte-Anne, sous la direction de Mme Georges Beauchemin, présidente, et les Enfants de Marie, assistées d'un groupe de zélatrices, qui avaient en mains l'organisation de cette tombola, ont lieu d'être fières du succès obtenu.

—M. Fernand Emery, M.D., Mme Emery et leurs enfants, ainsi que M. Charles Emery, de Montréal, étaient en visite à Sorel, ces jours derniers, chez leurs parents, M. et Mme Henri Emery.

—M. L.-C. Arseneault, accompagné de sa femme et de sa fillette, étaient les hôtes de Mme J.-H. Leduc, ces jours derniers.

—M. Jules Larochelle, de Montréal, était à Sorel, dimanche dernier, accompagné de sa femme, en visite chez son père, le colonel Michel-G. LaRochelle, avocat.

—M. Fortunat Mayrand, de Montréal, était à Sorel, ces jours-ci, chez sa soeur, Mme Henri Emery.

—Mme Dastous, de Sherbrooke, est venue passer quelque temps chez sa soeur, Mme A.-E. Pontbriand.

—Mme Athanase Collin, M. et Mme Joseph Hétu, M. et Mme Wilbrod Collin, de Montréal, étaient les hôtes de M. et Mme Désiré Champagne, ces jours derniers.

—Lundi, le 22 août, la troupe Barry-Duquesne, du théâtre Saint-Denis de Montréal, donnera une séance dramatique à Sorel, dans la salle du théâtre de l'hôtel-de-ville.

—Une partie de cartes aura lieu jeudi, au bénéfice des Pères Franciscains, au carré Royal de cette ville. De magnifiques prix seront distribués aux vainqueurs des différents concours.

—La "Sorel Light and Power Co." fait actuellement ériger un édifice angle des rues Roy et Charlotte, de cette ville. Cette construction à deux étages, contiendra les bureaux de la compagnie et ses magasins.

—Le ministère des travaux publics demande des soumissions pour la reconstruction du quai "Pontbriand", à Sorel. Ces travaux pour lesquels une appropriation a été votée lors de la dernière session fédérale, procureront de l'emploi à un bon nombre d'ouvriers.

—L'entrée des élèves au collège Mont Saint-Bernard, aura lieu le 8 septembre.

—M. Earl Lemoine et sa femme née Emmaell Fisher, sont actuellement les hôtes de M. P.-E. Lemoine, de cette ville, à leur retour d'un voyage de trois mois en Europe. M. Lemoine est le neveu de notre concitoyen, M. P.-C. Lemoine.

M. Earl Lemoine, architecte contracteur de Los Angeles, Californie, est venu à Sorel pour visiter sa famille et le pays de ses ancêtres.

PNEUS

PAYEZ TOUT en VOUS PROMENANT

Qualité et Service.

C'est facile de payer selon le mode United.

OUVERT LE SOIR

UNITED TIRE STORES

317 rue St-Jacques. La. 9140. 1087 rue Bleury. La. 2071
4278, Saint-Denis. Be. 0470
Toronto
CONSOLIDATED TIRE STORES, 589-591 rue Yonge
OUVERT LE SOIR

Pour rendre notre Produit plus digne de la faveur publique

Améliorations... Prix plus bas $1595 pour un nouveau Paige 6 cylindres 1928

Vous trouverez des améliorations, tant à la carrosserie qu'au châssis, dans tous les derniers Paige six et huit en étalage actuellement. Et vous trouverez que dix des vingt modèles Paige se vendent à des prix plus bas.

Des carrosseries améliorées avec nouvelles combinaisons de couleurs, appliquées par un procédé perfectionné, ajoutent à l'apparence des autos et à la durabilité de leur fini. Les six ont des moteurs perfectionnés et plus puissants, ce qui accentue davantage, le pouvoir, la vitesse et le rendement traditionnel Paige.

Nous vous invitons à venir voir ces derniers modèles Paige, à considérer leur valeur et à vous faire donner une démonstration.

Joseph B. Graham
Robert C. Graham
Ray A. Graham

PAIGE

VENDEURS

L. PREFONTAINE, 4215 Delaroche, nord Parc Lafontaine, ouvert le soir. AM. 3763-5910

Côté & Côté, Enr., Québec, P. Q.
S. Girardin, Sherbrooke, P. Q.
C. McGee, Lacolle, P. Q.
H. Renaud, Sainte-Dorothée, P.Q.
I. Inglis, Knowlton, P.Q.
H. Gilbert, Port-Alfred, Co. Chicoutimi, P.Q.
P. Halikas & Ballard, Drummondville, P. Q.
H. Robert, Saint-Hyacinthe, P. Q.

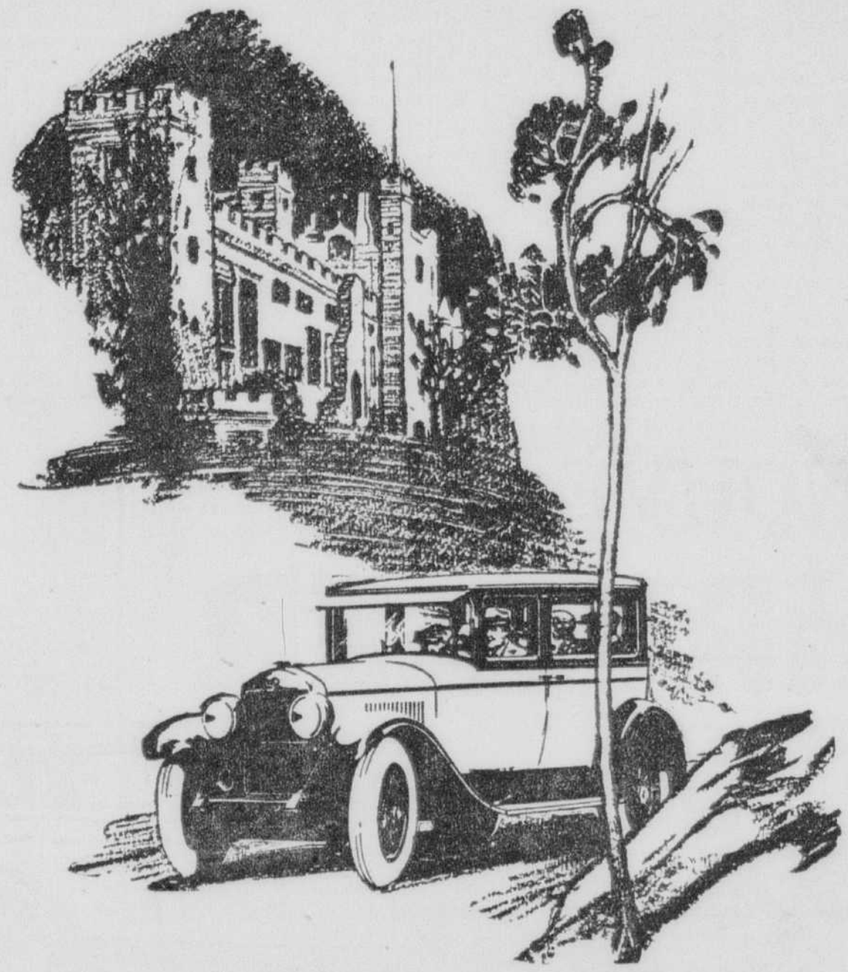

LA TRADITION CADILLAC

FABRIQUER un auto aussi beau que l'esprit humain peut le concevoir et que la main de l'homme peut l'exécuter, telle a toujours été la tradition chère à l'établissement Cadillac. Les principes sur lesquels le Cadillac est établi ont été développés avec cette idée en vue... que le meilleur seul pouvait être digne de la confiance que le public accordait au Cadillac. Les principes de précision inexorablement élevés—la distinction de la beauté du Cadillac—le fameux moteur Cadillac à huit cylindres, type V, quatre-vingt-dix degrés—voilà des preuves extérieures de la qualité qui est l'apanage des produits Cadillac... la fière tradition Cadillac. C'est à cela que les possesseurs de Cadillac doivent l'excellence et le prestige dont jouit le Cadillac. CAD-1827

CADILLAC MOTOR CAR COMPANY OF CANADA, LIMITED
Filiale de la General Motors of Canada, Limited - Oshawa, Ontario.

CADILLAC CARS LIMITED
925, rue Ste-Catherine Ouest

CADILLAC
LE PROTOTYPE UNIVERSEL

CREATEURS DU LaSalle

Le Courrier du MÉCANICIEN

QUEL EST LE BUT DU VOLANT MOTEUR?

Pour répondre à cette question, il faut nécessairement faire précéder la réponse d'un mot sur le cycle. Le cycle s'effectue tous les deux tours du vilebrequin, chaque temps correspond à un demi-tour, soit à une course du piston (fonctionnement théorique). Dans le cycle, nous n'avons qu'un temps moteur: l'explosion; il faut donc une force qui permette au vilebrequin de continuer à tourner et aussi que le piston puisse effectuer les trois autres temps. Cette force est donnée par le volant moteur.

Pendant l'explosion, ce volant absorbe une partie de l'énergie produite et la restitue en vertu de son inertie; il continue à tourner et entraine le vilebrequin qui fait mouvoir à son tour le piston par l'intermédiaire de la bielle, pour lui faire effectuer les trois autres temps du cycle: échappement, aspiration, et compression jusqu'à l'explosion suivante.

Un moteur monocylindrique ne pourrait pas fonctionner sans volant; un moteur à quatre cylindres pourrait fonctionner, puisque nous avons alors une explosion à chaque demi-tour du vilebrequin, mais il tournerait par saccades.

Le volant moteur fait donc aussi l'office de régulateur.

REFROIDISSEMENT PAR VAPEUR

Nous ne sommes pas de l'avis de notre correspondant qui nous annonce que le refroidissement par la vapeur sera sur tous les véhicules avant cinq ans. Il est certain que les essais faits ont donné de bons résultats pratiques et qu'on a même été jusqu'à dire que la marche du moteur est sensiblement améliorée, mais, de là à transformer les machines existantes ou construire des appareils nouveaux il y a un pas qui ne sera pas aussi rapide que cela.

LE PONT ARRIERE?

Par pont arrière on entend l'ensemble des organes renfermant le différentiel et les arbres de différentiel, lorsque les roues sont entrainées directement par ces organes.

Le pont arrière se compose donc, comme nous le disions, du différentiel, et des trompettes ayant une forme tronconique.

DEMARRER EN COTE

On admet que le démarrage en côte offre plus de difficultés que le démarrage en palier, parce que l'effort exercé par le moteur pour déplacer le véhicule est plus considérable. Si le côte où est arrêtée la voiture est trop forte, nous conseillons de caller les roues arrière, de manière à pouvoir enlever les freins: débrayer et accélérer le moteur, enlever les freins (la voiture ne se déplacera pas en arrière puisque les roues sont callées), mettre en première vitesse, embrayer progressivement en donnant un peu plus de gaz au moteur pour ne pas caller celui-ci. Lorsque l'embrayage sera complètement en prise et la voiture lancée, on ne changera les vitesses que lorsque le moteur aura son allure de régime et on procédera avec célérité.

Lorsque la côte n'est pas très forte, on peut démarrer sur le frein à main en procédant comme suit: débrayer, accélérer suffisamment le moteur pour qu'il ne cale pas lors de l'embrayage, mettre en première vitesse, puis saisir le levier de frein à main; embrayer progressivement en donnant un peu plus de gaz au moteur et lâcher progressivement le levier de frein dès qu'on sent prendre l'embrayage. Ces trois opérations: embrayage, accélération et desserrage du levier de frein doivent être simultanées. Passer ensuite les vitesses dès que le moteur embrayé à fond a pris son allure de régime.

AVANCE ET RETARD

Cette question nous a été posée souvent par des mécaniciens et aussi quelques propriétaires qui s'intéressent particulièrement aux questions mécaniques.

1.—Le retard à l'ouverture à l'aspiration a pour but d'éviter que les soupapes d'aspiration et d'échappement ne soient ouvertes toutes deux ensemble. Ce retard est provoqué par le retard à la fermeture de l'échappement.

2.—Retard à la fermeture de l'aspiration. Permet une meilleure cylindrée. Par suite de leur inertie, les gaz pénétreront encore dans les cylindres au début de la course montante du piston, la vitesse de ce dernier étant faible aux environs du point mort haut.

3.—Avance à l'ouverture à l'échappement. Les gaz brûlés ont été portés à une très haute température, ils tendent par conséquent à occuper un volume considérable. L'avance à l'ouverture à l'échappement facilite l'expulsion de ces gaz et diminue la contre-pression sur le piston pendant la montée de celui-ci.

Retard à la fermeture à l'échappement. Permet une meilleure vidange des cylindres, à cause de l'inertie des gaz d'échappement qui s'échappent encore, quoique le piston commence à descendre.

GRAISSAGE par BARBOTAGE

Le graissage par barbotage est en train de disparaître des moteurs d'automobiles, mais enfin il existe encore sur les modèles à bon marché, comme il est quelquefois employé en double, par mesure de précaution, par certains constructeurs.

Dans le graissage par barbotage, l'huile est introduite dans le carter à hauteur suffisante pour que les extrémités des boulons de têtes de bielle, ou simplement de petites cuillers fixées à la partie inférieure du chapeau de la bielle, puissent venir plonger dans cette huile et la projeter sur tous les organes en mouvement, dans lesquels sont aménagées des lumières de graissage et des pattes d'araignées qui la conduisent au pied de la bielle et aux paliers. Les cylindres sont graissés directement par la projection de l'huile.

Comme nous le disions, ce système tend à disparaître; outre le manque de contrôle, dans les montées et les descentes, les cylindres les plus bas sont beaucoup plus graissés que les hauts, qui ne le sont quelquefois pas du tout.

QU'EST-CE QU'UN INDUCTEUR?

L'inducteur est constitué par un aimant en acier trempé dur. Cet aimant est feuilleté pour augmenter sa puissance magnétique. A l'intérieur on a fixé entre les branches de l'aimant deux masses de fer doux tournées intérieurement et qu'on appelle masses polaires. L'aimant est monté sur un socle de bronze. De chaque côté sont des flasques de bronze dans lesquelles tournent les roulements à billes de l'induit. L'aimant crée un champ magnétique dans lequel se déplace l'induit.

MELANGE RICHE OU PAUVRE

Il y a une teneur type du mélange gazeux qui fournit le meilleur rendement. Pour un mélange plus riche ou plus pauvre le rendement diminue, il s'agit donc de conserver ce réglage type.

Il est généralement donné par le réglage du carburateur tel qu'il est livré avec la voiture, car ce réglage a été fait avec des soins minutieux, tant de la part du constructeur de la voiture que de la part du constructeur du carburateur.

Il ne faut cependant pas oublier que ce réglage initial est loin d'être éternel. Il se modifie d'abord peu à peu en raison de l'usure des bascules qui arrive à modifier le niveau d'essence, ensuite, en raison de l'agrandissement des gicleurs, par le passage incessant du liquide à grande vitesse.

Il est donc intéressant d'avoir un moyen de contrôle. Le mélange est-il bon? Est-il devenu trop riche ou trop pauvre? Ce moyen est fourni par la couleur de la porcelaine des bougies d'allumage en regardant le côté se trouvant à l'intérieur du moteur.

Une bonne carburation doit donner une couleur brune légèrement foncée. Si la porcelaine est noire c'est que le mélange est trop riche en essence. Si elle est pâle à peine teintée, c'est que le mélange est trop pauvre et il est bon de porter remède immédiatement.

A suivre sur la page 49

Fameux procès en perspective

Los Angeles, Cal., 20. — Le procès intenté par Lita Gray Chaplin à son mari, le fameux comédien de cinéma Charlie Chaplin, pour obtenir le divorce, doit commencer lundi. Une grande activité est déployée par les représentants de la demanderesse et du défendeur pour préparer la bataille judiciaire. Lita Grey s'en tiendrait seulement aux accusations de cruauté portées contre son mari. La question des propriétés serait réglée. Mme Chaplin recevrait $850,000 ou un peu plus en l'espace de cinq ans. Elle aurait la garde de ses deux fils, mais l'acteur se réserverait le droit de pouvoir les voir en n'importe quel temps.

Ralliements d'anciens au Collège de Beauharnois

De grandes fêtes ont marqué le ralliement annuel des anciens élèves du collège de Beauharnois. Plus de deux cents anciens ont répondu à l'appel de l'Alma Mater. Tous se sont déclarés enchantés de leur nouveau collège et de la réception qui leur a été faite. Les anciens ont grandement à coeur le succès d'une entreprise qui réclame le concours de tous les amis de l'éducation. Voici les noms des nouveaux directeurs de l'Amicale:

MM. Joseph Laurin, président; Oscar Lapointe, vice-président; Osias Dupuis, trésorier; Léo Maher, sécrétaire; R.F. J.-A. Brouillet, c.s.v., secrétaire adjoint.

Directeurs: MM. J.-H. Bonnier, Raymond Lapointe, Albert Cartier, Elzéar Tisseur, Hormisdas Roy, Joseph Charlebois, Joseph Prégent, J.-O. Bonnier, J.-W. Bonnier, M.D., Louis-Joseph Daignault, Emile Lemay, Oscar Dorais, Armand Thibert, Gustave Laberge, Alphonse Gendron, Joseph Trottier, Joseph Maheu, Laurent Leduc, Marcel Hébert; Me Tancrède Fortin, avocat, aviseur légal.

Tous ces officiers sont invités à un grand banquet qui aura lieu au collège de Beauharnois, le dimanche 23 août à 6 heures (heure d'été).

Il y sera question d'un programme d'action en vue de promouvoir les intérêts de l'Amicale et du collège.

Le magistrat à S.-Jean

(Du correspondant de la PRESSE)

Saint-Jean, 20. — Le juge Lemay, de Sherbrooke, a siégé ici, en Cour du magistrat, jeudi. Abel Vasbury, Minel Campbell et William Campbell de Clarenceville, accusés de voies de fait sur M. Georges Ouimet, chef de police d'Iberville, ont eu leur enquête préliminaire et ont été condamnés à subir leur procès aux assises, à l'automne. Ils ont été admis à caution.

Armand Guay, de Lacolle, accusé de recel de licences d'automobiles a vu sa cause remise à jeudi prochain.

La cause de Mme Adelaïde Lacoste contre MM. Jonas Blanchard et J.-A. Terrien fut déboutée.

QUATRE GENERATIONS

1. Mme Vve Edouard Collard, 82 ans, de Montréal; 2. M. Edouard Collard, 52 ans, d'Ottawa; 3. M. Charles-Edouard Collard, 27 ans, de New-York; 4. Charles-Edouard, 7 mois.

Les noces d'or de M. et Mme J.-A. Michault

Ces jours derniers, furent célébrées les noces d'or de M. et Mme J.-A. Michault, (née Marie-Joseph Marchessault).

La messe fut chantée par M. l'abbé Chas. De Lamirande, petit parent des jubilaires, lequel a exprimé dans une courte allocution la joie de tous de les voir réunis aux pieds des autels après cinquante ans de mariage.

Un "Pater Noster" fut chanté par M. Arthur-L. Marchessault, neveu des jubilaires, ainsi que plusieurs autres cantiques par une dame de la paroisse, avec accompagnement d'orgue.

Après la messe, il y eut réception chez les jubilaires au No 4869 Mentana. Une adresse fut lue par Mlle Jeanne Graillon, petite-fille des jubilaires et une gerbe de roses et d'oeillets leurs fut présentée par Mme Eugène Léonard, leur petite-fille.

Une bourse leur fut offerte aux noms des personnes suivantes:

Mlles Eva, Aurore et Adèle Marchessault, de Warwick; Mme Jos. Cartier, de Saint-Antoine et Mme Vve Alfred Marchessault; M. et Mme Martin Dreibelbis, M. et Mme John Duchesneau, Mlle Angélina Marchessault, tous de Butte, Montana; M. et Mme Louis Pointis, de Chicago, Ill.; M. et Mme Joséphine Knontz, de Brooklyn, N. Y.; Mme Belleville, de Sherbrooke; MM. et Mmes Jos. Laurin, M. Allaire, Aimé Larose, A.-L. Marchessault, l'abbé Chas. De Lamirande, Mme De Lamirande, M. et Mme Archambault, Mme Rose-Anna Allaire, Mlle E. Leclaire, M. et Mme F. Le Breton; M. Leclair, Mlles Gaby, Marguerite et Marie Leclaire, Yvonne et Antoinette Trudel, Alphonse Mercier, de Dixie; M. et Mme J.-M. Graillon, MM. Emile Graillon, Aimé Marchessault, M. et Mme Eugène Léonard, Ubdéric Marchessault, de Sherbrooke; M. et Mme J.-L. Marchessault, de Drummondville; Mlle Léonie, de Dixie.

Etaient présents: M. l'abbé Chas. De Lamirande; Mlle A. Marchessault, M. et Mme Jos. Laurin, M. et Mme M. Allaire, M. et Mme Aimé Larose, M. Arthur Marchessault, Mme DeLamirande, Mme Allaire, Mme M. Allaire, Mlles Lecaire, M. et Mme Le Breton, M. Leclair, Mlles Trudel, M. Aimé Marchessault, Mlle Giard, de St-Hyacinthe; M. et Mme J.-M. Graillon, (née Alix, Michault, leur fille), M. et Mme Eugène Léonard, Jeanne Graillon, Emile Graillon, leurs petits-enfants, et Jean, Jules, Léonard de la 4ième génération.

La maison était décorée de roses, d'oeillets et pois de senteur. M. Michault, né à Paris, fut reçu ingénieur civil, et a fait la campagne de 1870 où il fut médaillé.

Euchre de zouaves

C'est mardi soir prochain, à huit heures précises, qu'aura lieu le euchre, organisé par la compagnie des zouaves de Saint-Clément-de-Viauville, dans le soubassement de l'église de la paroisse.

Ce euchre est fait sous la présidence de M. le curé L.-A. Desjardins, de M. J.-C. Arcand, président de la compagnie et président de l'association des employés de chemin de fer, et des présidents honoraires.

Inutile de dire que c'est une oeuvre que toute personne devrait encourager, étant donné que le régiment des zouaves pontificaux est le seul régiment militaire destiné à des fins religieuses.

Un très grand nombre de prix, qui sera distribué aux gagnants, est exposé chez M. Jean Poirier, bijoutier, 2543 E. rue Ontario.

Factory Adjustment Tires Copyrighted

PNEUS

$3.50 30 x 3½, oversize $4.50
$5 31x4, 32x4.40, 33x4.40
$6 32x4, 33x4, 34x4, 32x3½
$7 32x4½, 33x4½, 34x4½, 35x4½, 29x4.95
$8 30x5, 33x5, 34x5, 35x5, 37x5.

Chambres à air neuves garanties 30 x 3½ $1.50
Plus grandes grandeurs $2.50

Chaque pneu est un article reconditionné à la fabrique légèrement usagé et défait par les ouvriers en pneus de notre fabrique. Nos bas prix ne signifient pas que les marchandises sont de basse qualité. Service et satisfaction sont garantis. Nous expédions partout. La faible marge de profit rend nécessaire la remise avec la commande.

Notre Motto est: Service et Satisfaction. Ouvert le soir jusqu'à 8.30.

Bélair 3606

HUDSON TIRE CO.

4557 RUE ST-DENIS

LE NOUVEAU

CHRYSLER "52"

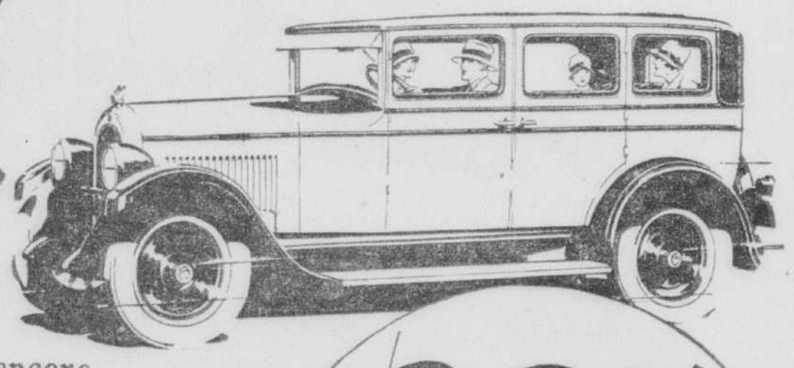

Qualité plus grande encore à des prix encore plus bas

On n'a qu'à jeter un coup d'oeil sur le dernier Chrysler—le nouveau "52"—*et à considérer son prix étonnamment modique*—pour se rendre compte que la qualité Chrysler "standardisée" offre encore une fois plus que tout ce qu'il a été possible d'obtenir jusqu'ici au même prix.

Si vous examinez sa magnifique et spacieuse carrosserie bois et acier, vous remarquerez qu'elle offre tout le confort désirable, tandis qu'elle réjouira votre oeil par sa grâce et sa netteté, comme par le luxe de ses garnitures.

Ce sont partout lignes harmonieuses, ferrures superbes, luxueux capitonnage mohair et tous les raffinements de détail réunis dans une voiture dont vous seriez fier.

Nous sommes impatients de vous la faire essayer, de vous faire constater avec quelle douceur elle peut faire 52 milles et plus à l'heure; avec quelle élégance elle passe de 5 à 25 milles à l'heure en 8 secondes; avec quelle aisance elle dépasse toutes ses rivales pour la douceur et la régularité de marche.

Après une épreuve aussi convaincante, nous sommes certains que vous admettrez qu'à des prix aussi modiques, le Chrysler "52" présente des avantages éclipsant toute compétition.

PRIX DU NOUVEAU CHRYSLER "52" — Coupé, $925; Roadster (avec siège extérieur) $925; Touring, $850; Sedan 2 portes, $945; Sedan 4 portes, $1005; Sedan de luxe, $1095. Tous prix f. à b. Windsor, Ontario, y compris l'équipement régulier de la fabrique (transport et taxes en plus). Les dépositaires du Chrysler sont en mesure de vous accorder des facilités de paiement. Renseignez-vous sur l'attrayant mode de paiement Chrysler.

$925

A $1095 F. A. B. WINDSOR, ONTARIO, *comprenant les accessoires réguliers (transport et taxes en plus)*

—52 milles à l'heure
—5 à 25 milles en 8 secondes
—Véritables carrosseries pour grandes personnes

On peut maintenant avoir le nouveau Chrysler "Red-Head" pour adapter au nouveau "52"

Le nouveau moteur Chrysler "Red-Head", qui assure un surcroit de vitesse, de mordant et de force dans les côtes, est fabriqué de façon à tirer pleinement parti de l'essence à haute compression. Il est maintenant régulier pour la nouvelle routière Chrysler "52", et on peut l'avoir pour tous les autres modèles "52", moyennant un léger supplément. N'importe quel dépositaire du Chrysler se fera un plaisir de vous donner tous les renseignements désirés et une impressionnante démonstration des avantages du moteur "Red-Head".

Distributeurs: EASTERN MOTORS LIMITED 3437 ave du Parc PLateau 1263

V. & G. MOTORS SALES, *2024 ave Mont-Royal est, Montréal*
GAUDET & BRYSON, Saint-Jean, Qué.
DORVAL GARAGE, Dorval, Qué.
THEO. BRUNELLE, Saint-Eustache, Qué.
HENRY FYFE, Laprairie, Qué.
ART. DUVAL, Jr., Saint-Roch de L'Achigan.
JOS. DANCOSTE, Ile Perrot, Qué.

JARRY-BEAULIEU, *6404, Saint-Laurent nord, Montréal*
EMILE LAFRAMBOISE, Châteauguay, Qué.
H. LAURIN, Grenville, Qué.
J. A. BEAUDOIN, Chambly Canton, Qué.
LACHINE & LAKESHORE MOTORS SALES, 6ème Avenue et rue Notre-Dame, Lachine.

CHARBONNEAU-GIRARD, Inc., *598, rue Dorchester Ouest, Montréal*
JOLIETTE AUTOMOBILE REG., Joliette, Qué.
O. W. SEGUIN, Rigaud, Qué.
H. BEAUDIN, Ormstown, Qué.
J. W. BELLEVILLE, Valleyfield, Qué.
ELP. MARTEL, Beloeil, Qué.
JOS. GAUTHIER, St-Jérôme, Qué.

UN CHRYSLER DE FABRICATION CANADIENNE POUR LES CANADIENS

Le Six le Meilleur Marché

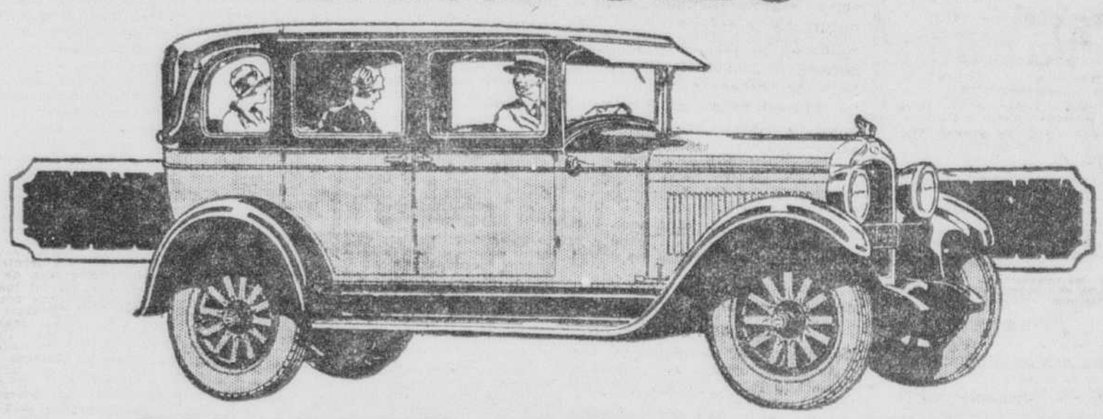

QUALITE D'UN AUTO FAIT sur COMMANDE—CARROSSERIE FISHER DE LUXE — PUISSANT MOTEUR 6 CYLINDRES

Eprouvé par la General Motors

AVANT de payer plus ou le même prix qu'un Pontiac Six pour un auto, *quel qu'il soit*, posez-vous les questions suivantes :

Jouirai-je du confort, de la sécurité et du luxe qu'offre la carrosserie Fisher ?

Aurai-je le plaisir de conduire un puissant six cylindres fonctionnant sans effort, tel que fabriqué et éprouvé par la plus importante fabrique d'automobiles du monde ?

Aurai-je un riche capitonnage en peluche, des phares à rayon incliné, un coupe-vent VV et de luxueuses garnitures intérieures?

Pourrai-je compter sur une longue durée et une bonne valeur de revente ? Etant le six le meilleur marché qui réponde à toutes ces exigences, le Pontiac a obtenu un succès qu'aucun autre six n'a obtenu jusqu'ici. Voyez le nouveau Pontiac Six embelli à ses nouveaux bas prix. P-428A

NORTH END MOTOR SALES CO. LTD.
5626-32, Avenue du Parc,
Tél. ATlantic 5375. Montréal, P.Q.

CLERMONT MOTOR, LIMITED
4450, rue Saint-Denis,
BElair 3948. Montréal, P.Q.

DUVAL MOTOR CAR
2300, rue Sainte-Catherine Est,
CLairval 3509. Montréal, P.Q.

O'CONNOR BROS.
1053, rue Sainte-Catherine Ouest,
UPtown 3421. Montréal, P.Q.

J. F. R. LEDUC, Longueuil, Qué.

GARAGE ST. EUSTACHE, Ltée, St-Eustache, Qué.

Agents pour les autos de commerce Pontiac:
GENERAL MOTORS PRODUCTS--Section des camions et Coach, 1075 Mountain, Montréal. Up. 0723

Le nouveau et plus beau

PONTIAC SIX

PRODUIT DE LA GENERAL MOTORS OF CANADA, LIMITED

Le Courrier du MECANICIEN

Suite de la page 48

L'EAU DANS L'ESSENCE

En dépit de tous les filtrages dont se réclament les pompes à essence, filtrage du reste aussi perfectionné qu'il est permis de l'avoir, il y a toujours ou presque à la base des carburateurs des dépôts d'eau.

Pour être juste il faut d'ailleurs convenir que cette eau peut provenir spontanément par condensation dans le réservoir ou les tuyauteries. Ce phénomène de condensation est bien connu des producteurs de pétrole puisque chez eux ils sont dans l'obligation de soumettre le contenu de leurs cuves à un décantage spécial en raison des dépôts d'eau qui s'y forment spontanément.

Si l'on veut conserver un moteur en condition brillante et éviter le bafouillage consécutif du passage des gouttelettes d'eau dans les gicleurs, il est prudent de purger le carburateur avec autant de régularité qu'il est possible.

LE CAPOT QUI GRINCE

Le capot est une source fréquente de bruit, soit par lui-même, soit par ses attaches dont les ressorts grincent très souvent.

Quand on entend dans la voiture des bruits non rhythmés qui se produisent surtout lors des cahots, et dont on ne peut sur le moment discerner la source, il est bon de vérifier si le bruit ne vient pas du capot. Les attaches avec ou sans ressorts sont toujours à surveiller.

RESSORT DE DEMARREUR CASSE

Dans le type de démarreur fonctionnant par pignon Bendix lancé dans la couronne du volant moteur, il y a toujours un choc extrêmement brutal au moment du lancement. On cherche à l'atténuer dans la mesure du possible en intercalant entre la douille filetée d'entraînement et l'arbre de l'induit un ressort par lequel se fait l'attaque. Ce ressort subit des efforts considérables. Il lui arrive—plus souvent qu'à son tour—de se rompre. Quand cela vous arrive il n'y a plus de démarrage. Le démarreur tourne fou. Le même phénomène peut se produire quand un des boulons qui fixent le ressort vient à s'arracher.

BRIDES DE RESSORTS

Tous les six mois au moins il faut vérifier le serrage des brides de ressorts. Quel que soit leur mode de fixation, un desserrage automatique s'opère par le tassage des lames. La vérification est en tous cas nécessaire quelques jours après un remontage de ressorts.

Les boulons qui fixent la carrosserie sur le châssis doivent aussi être l'objet d'une attention spéciale et d'une vérification périodique. Le desserrage de ces boulons peut amener leur rupture ce qui n'est pas sans danger.

LES DESSOUS DE LA VOITURE

Le conducteur d'une voiture éprouve généralement de la répugnance à soigner les "dessous" de sa machine. Tout organe qui est bien visible a ses soins empressés, tandis que celui qui est caché est généralement négligé. Cette mentalité nous paraît comparable à celle de tant de gens qui donnent beaucoup d'attention à l'entretien de leur tête et de leurs mains et qui perdent longtemps la mémoire des autres parties de leur corps.

L'automobile a des parties cachées ou difficilement accessibles; elles sont vitales comme les autres, en ce sens que, non seulement la durée de la machine, mais notre propre existence peut dépendre d'elles. Lorsqu'un automobile est au fond d'un ravin, coiffant de lugubre façon ses voyageurs, on interprète comme on peut l'accident, mais la capilotade ne permet pas toujours un diagnostic certain. En présence d'une direction dont un boulon a sauté, allez donc affirmer que le boulon s'est détaché par suite de la chute de l'auto et que ce n'est pas l'absence du boulon qui a provoqué la catastrophe. Nous voulons dire par là que beaucoup d'accidents, certainement, proviennent d'une défectuosité des "dessous de la machine".

Il faut donc soigner le dessous de l'automobile.

Là, on doit signaler tout particulièrement les gaînes de cuir qui recouvrent les articulations de direction. Rien de plus sale que leur visite, mais rien de plus utile. Mettez la voiture sur la fosse, ou couchez-vous en dessous, à votre gré, mais atteignez-les du regard et du doigt, et examinez-les soigneusement.

Neuf fois sur dix, vous les trouverez en état pitoyable, soit que l'ouvrier qui les a montées ait fait preuve de peu de conscience, soit que l'usage les ait ruinées. Demontez-les complètement. Généralement, il est utile de se servir pour ce démontage d'un instrument qui permette de saisir les lanières de cuir, toujours grasses, d'ouvrir les boucles de fer toujours rouillées. Une petite pince à bec conique est tout à fait commode pour ce travail.

Les gaînes retirées, lavez-les au savon et laissez-les sécher. Et, comme il est très probable, elles ont besoin d'une réparation, donnez-les au bourrelier en lui fournissant des explications très précises, car il est indispensable qu'elles s'adaptent étroitement, hermétiquement, aux articulations qu'elles couvrent. Non seulement le bourrelier devra leur rendre leur intégrité, mais il devra, sur vos recommandations, les améliorer.

Les articulations doivent être lavées à l'essence et bien examinées. La goupille de l'une est cassée; une autre n'en a plus, une troisième se grippe, l'axe ne tourne plus dans ses portées, telle autre a un jeu anormal. Il était plus que temps que l'on inspecte ce système important.

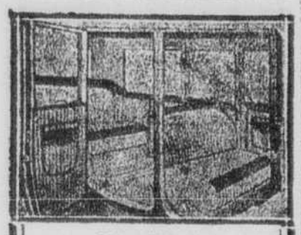

Tel qu'illustré

Embellissez votre char

avec les

Housses d'Auto

"AUTO-FAB DE LUXE"

(Enregistré au bureau des brevets du Canada)

$17.95 La série complète pour tous autos à 5 places

$21.95 pour autos à 7 places

Installation à part

Fabrication sur commande
Ajustage parfait

Faciles à installer en une heure avec le nouveau dispositif d'attache.

Seulement pour les modèles 1926-27 et de 28

Studebaker	McLaughlin
Nash	Chrysler
Willys-Knight	Dodge
Overland Six	Hudson
Whippet 4 et 6	Essex
Oldsmobile	Hupmobile
Oakland	Pontiac
Chevrolet	Star
Chandler	Rex Flying
Rickenbacker	Cloud
	Meon

Tous les magasins à rayons et agences en vendent. Faites et garanties par

Auto Fabrics Products Co

43, rue Dorchester ouest

Chez McLaughlin

M. W.-Herbert Tees, qui depuis plusieurs années est bien connu dans le monde des affaires de l'automobile, à Montréal, vient de se joindre au personnel des ventes de la compagnie "McLaughlin Motor Car", rue Sainte-Catherine-Ouest.

DANVILLE

—Miles Pauline Lacerte et Yolande Brosseau en faisant de l'équitation, perdirent le contrôle de leur monture et tombèrent par terre, se causant des contusions légères.

Belle randonnée de M. Albert Dupuis à travers la Gaspésie

M. Albert Dupuis, de la maison Dupuis Frères, Limitée, est de retour d'un voyage de deux semaines dans la Gaspésie. Il était accompgné de sa famille et de son oncle, M. J.-N. Dupuis.

Au cours de cette randonnée, il a parcouru 1825 milles en auto. Il parle hautement de la beauté naturelle de cette partie de notre province et de l'hospitalité de ses citoyens.

"J'avais déjà résolu de faire mes randonnées, à l'avenir, dans les limites de la province de Québec, et mon récent voyage m'a prouvé que cette résolution est sage. Notre province n'a rien à envier à l'étranger, au point de vue du pittoresque, et au risque d'ennuyer mes amis, je me promets de leur parler des charmes de ce pays. Vues d'un océanique, les côtes escarpées de la péninsule de Gaspé ne semblent pas invitantes, mais, c'est un tout autre panorama qui s'offre à la vue du touriste qui fait le trajet en auto."

M. Dupuis nous fait remarquer que la route récemment ouverte aux automobiles jusqu'à Sainte-Anne-des-Monts, est excellente, et que lorsque cette route sera ouverte de manière à contourner complètement la péninsule de Gaspésie elle sera d'une valeur inestimable, à cette région qui attirera encore un plus grand nombre de touristes.

Parlant des beautés de la Matapédia, M. Dupuis déclare: "C'est un spectacle inoubliable que de contempler la Baie des Chaleurs du haut du promontoire qui la domine. Quel coup d'oeil que cette nappe d'eau bleue comme la Méditerranée, émaillée de petites îles vertes et riantes".

M. Dupuis s'est rendu à l'île Bonaventure, connu surtout par les milliers d'oiseaux de toutes sortes qui habitent sa falaise striée de gradins, ressemblant à un vaste amphithéâtre, et il a aussi visité Percé et son fameux rocher.

"Je fus particulièrement frappé" nous confie M. Dupuis, "par la belle architecture des églises et l'apparence prospère des fermes de la Gaspésie. L'on est généralement porté à penser à la Gaspésie comme à un pays de pêche, et c'est pourquoi j'ai été surpris par le développement agricole de cette partie de notre province."

M. Dupuis nous fait encore remarquer que les hôtels de cette région ont fait de grands progrès et que nos aubergistes s'acquièrent une réputation de bonne hospitalité qui ne peut manquer d'encourager les touristes étrangers à revenir dans ce beau pays.

Quoique ce voyage ait été purement fait dans un but de plaisir et de repos, MM. Dupuis ont recueilli tout le long de leur route, des félicitations sur le comptoir postal de la maison Dupuis, qui s'est développé si prodigieusement depuis quelques années.

Fête en l'honneur de M. et Mme Joseph Vézina

M. et Mme Joseph Vézina ont été l'objet d'une fête, ces jours derniers, à l'occasion du 40e anniversaire de leur mariage. Une adresse leur fut lue par leur fils, Paul. Un magnifique bouquet de 40 roses rouges leur fut aussi présenté par leurs petites-filles, Jeannine Duguay et Réjane Martineau. Ils reçurent en plus de superbes cadeaux, MM. Irénée Vautrin et Cléophas Bastien, députés provinciaux, ont fait l'éloge des heureux jubilaires. Il y eut chant et musique, puis un orchestre a fait les délices des danseurs jusqu'aux petites heures. Etaient présents:

M. et Mme Joseph Vézina, MM. et Mmes Ant. Despatis, Arthur Bourgeault, Ivanhoe Bergeron, Léo. Martineau, Geo. Duguay, Miles Thérèse et M.-Paul Vézina, Madeleine Poulin, Alida Dupuis, MM. et Mmes Adélard Laliberté, L. Turcotte, Ephrem Dorval, L. Descoutes, Mme Vve Alp. Vézina et M. Adj. Dorval, de Québec, Famille Mme F. Emond, MM. et Mmes Z. Ducharme, J.-Gaston Ducharme, Florian Viau, Geo. Bourgie, MM. Irénée Vautrin, M.P.P., Cléo. Bastien, M.P.P., Marcel Ducharme, Mmes Vve Catalanos, Joseph Benoit, MM. et Mmes J. Leprohon, Ls. Vincent, H. Lauzon, F.-X. Charbonneau, Léo. Sanguinet, P. Pagé, C.-H. Deguise, Oscar Marchand, Wilfrid Marchand, Ant. Chartrand, Gaston Pagé, Arthur Laplerre, E.-W. Caron, O. Gratton, Octavien Emond, S. Noury, L. Bélair, Ernest Vincent, Albert Pilon, Jos. Giroard, Aug. Victor Perron, MM. J. A. Vaillancourt, Eug. Provost, René Délisle, Edmond Duguay, J.-A.-A. Brodeur C.R., Miles M.-J. Pagé, Marcelle Pagé, M. R. Chartrand, L. Gratton, B. Gratton, C. Provost, M. Bourgie, M. Major, R. Martineau, Jacqueline Bergeron, Geannine Duguay, Yvette Lauzon, G. Lafrenière, MM. Lucien Champagne, I. Brouillet, J. Lalongé, Paul Bourgie, Ant. Despatis, Lucien Despatis, et autres.

Echos de la Pérade

(Du correspondant de la PRESSE)

Sainte-Anne de la Pérade, 20.—Mardi a été célébré le mariage de M. Arthur Vallée, fils de M. Hercule Vallée, avec Mlle Pauline Beaudoin, fille de M. Adolphe Beaudoin. La bénédiction nuptiale leur fut donnée par l'abbé Antonio Magnan, vicaire de la paroisse. La mariée portait une robe de crêpe couleur pêche, un chapeau de même nuance, une parure de renard brun. Elle était accompagnée de son père, M. A. Beaudoin, et M. Hercule Vallée servait de témoin à son fils. Les nouveaux époux sont partis en voyage.

Le lendemain, fut célébré le mariage de M. Albert Germain, fils de M. Treffié Germain, de S.-Casimir, avec Mlle Alma Laquerre, fille de M. Désiré Laquerre, cultivateur de cette paroisse. La bénédiction nuptiale leur fut donnée par le cousin de la mariée, l'abbé Rivard, curé au Lac-aux-Sables. La mariée portait une robe de georgette rose pâle, un chapeau de velours noir, une parure de renard brun, des bas de même nuance que la robe et des souliers de satin noir. Elle était accompagnée de son père, M. D. Laquerre; M. Treffié Germain servait de témoin à son fils. Les nouveaux époux sont partis en voyage. A leur retour ils demeureront à S.-Casimir.

Feu M. J.-H.-D. Codère

(Du correspondant de la PRESSE)

Sherbrooke, 20. — M. J.-H.-D. Codère, ancien bijoutier de cette ville vient de mourir à l'âge de 64 ans.

M. Codère était né à St-Césaire, du mariage d'Emmanuel Codère et d'Odile Phaneuf. Il vint s'établir à Sherbrooke, il y a quarante-quatre ans, et il prit une part active dans les affaires commerciales de la ville. Il fut aussi un des fondateurs de l'harmonie de Sherbrooke.

Le défunt habitait à la rue Bowen depuis au delà de trente ans.

M. Codère laisse dans le deuil son épouse, née Marie-Louise Codère, deux filles, Marguerite, (Mme Simonneau), et Jeanne, un fils Gérard, et un petit-fils, Yvan.

BEAUMONT, Alta.

M. P. S.-Pierre, de Chauvin, Alta, vient d'acheter 3 quarts de section de M. Alex. Vaugeois. Il va arriver ici, le printemps prochain, avec sa famille.

—Mme P.-J. Demers est revenue de l'hôpital de la Miséricorde d'Edmonton. Son état est assez satisfaisant.

Individus que la police appréhende pour voies de fait

(Du correspondant de la PRESSE)

Sherbrooke, 20.—M. Geo. Flaws, de Cookshire a conduit hier, à la prison de Sherbrooke, trois individus, Emile Lefebvre, Cyr Felton et L. Descormiers, sur plainte de Rodolphe Bureau, qui prétend avoir été assommé et dévalisé par eux, le soir du 16 juillet. Comme la plainte, telle que rédigée, n'était pas suffisamment claire et que le plaignant n'avait pas d'avocat, l'enquête a été remise.

L'autre soir, un jeune homme de Sainte-Martine, Beauce, qui venait de travailler dans les bois et avait sur lui la somme de $120.00, fit la rencontre à l'hôtel Lessard, de trois individus avec lesquels il lia connaissance.

Après avoir dégusté ensemble quelques bouteilles de bière, les trois individus entraînèrent leur homme en dehors, lui proposant de le conduire au terrain de l'Exposition, mais au lieu de le conduire en ce lieu ils prirent une route peu fréquentée et là assommèrent le jeune homme à coups de bouteilles, le dévalisèrent et se sauvèrent après l'avoir laissé inconscient sur la route.

Au bout de quelque temps, la victime dit avoir repris connaissance et avoir constaté que son argent était disparu, ainsi que sa montre, une "flash-light" et un camera.

Il revint au village et rapporta le cas aux autorités qui se mirent à la recherche des maraudeurs qu'ils arrêtèrent sur le terrain de l'Exposition.

KAMOURASKA

—Ces jours derniers, eut lieu, dans notre église, le service de Mme A. St-Pierre, veuve de Wilfrid Langlais, décédée à l'âge de 54 ans. M. l'abbé Alp. Langlais, beau-frère de la défunte, chanta le service, assistés de MM. les abbés Simard et Robitaille, comme diacre et sous-diacre.

—Le conseil de S.-Philippe a demandé la fermeture d'un chemin dans Kamouraska. Le conseil est à décider la chose.

Nombreux touristes qui passent par la ville de Sherbrooke

(Du correspondant de la PRESSE)

Sherbrooke, 20. — De 150 à 200 touristes, venant de toutes les parties du Canada et des Etats-Unis, même du Mexique et de l'isthme de Panama, s'inscrivent chaque jour au bureau local du tourisme, dont M. J. McConnell, secrétaire du Sherbrooke Automobile Club, est en charge.

Le régistre où les touristes s'inscrivent est fort intéressant à lire pour un Canadien-français, car on y lit des noms qui sonnent exactement comme ceux dont nous entendons parler tous les jours. On voit la signature de Marcoux, de Houde, de Blanchard, etc., et à côté de cette signature apparaît l'adresse: St-Louis, Mo.; Salt-Lake City; Nouvelle-Orléans; Kansas-City; Oakland; Seattle, etc.

M. McConnell nous dit que la plupart de ces touristes viennent au pays pour y voir des parents éloignés dont ils ont entendu parler par leurs père et mère. Il arrive souvent que ces descendants d'émigrants canadiens-français vivent dans la république voisine depuis trois ou quatre générations et que leur position parmi les gens d'autres races ait été cause qu'ils ont absolument perdu la connaissance de la langue de leurs ancêtres.

Ces touristes viennent dans la province de Québec, non dans l'intention de revoir des parents, mais pour voir l'endroit d'où partirent leurs grands-parents. Un touriste au nom bien français venant de l'Idaho, mais qui ne comprenait pas un seul mot de français, est passé par le bureau local, la semaine dernière, en revenant de Lanoraie, dans le comté de Berthier. Ce touriste descendait d'une famille qui était partie de Lanoraie depuis une soixantaine d'années. Il a dit que de vieux citoyens de l'endroit, à l'aide d'interprètes, lui ont montré la terre où vivaient ses grands-parents et il en fut réjoui.

FRANCO-AMERICAINS A MONTREAL

M. et MME VICTOR MOQUIN, de Providence, R.I., en arrière: M. et MME PIERRE DESROCHES, de Montréal et M. LEON MOQUIN, de Providence, R.I. Ils sont en visite chez M. Pierre Desroches, de la rue Saint-Germain. Ils ont visité Chambly, Charlevoix, Longueuil, Shefford et Laval des Rapides.—(Clichés la "Presse".)

Victimes d'accidents dont l'état s'améliore

(Du correspondant de la PRESSE)

Sherbrooke, 20.—Mlle Eva Guillemette, de Rock-Island, qui fut victime, avant-hier, d'un sérieux accident de motocyclette, sur la route Sherbrooke-Capelton, est à l'hôpital Saint-Vincent-de-Paul. La radiographie des blessures a révélé que la victime souffrait d'une fracture de la partie moyenne de la clavicule. Mlle Guillemette souffre aussi de contusions.

M. McClatchie, de la rue Prospect, qui se blessa accidentellement, avec un fusil de chasse, voit son état s'améliorer de jour en jour à l'hôpital de Sherbrooke. Il en est ainsi de Mme Bankier, de Montréal, qui fut conduite au même hôpital à la suite d'un accident d'auto survenu près de Magog.

PRUD'HOMME, Sask.

Mgr Bourdel est à faire construire une petite chapelle sur la tombe de Mlle H. Dejole. Les travaux avancent rapidement, sous la direction de M. E. Forgues.

—Un second pèlerinage a eu lieu, à S.-Laurent, le 15 août, pour accommoder ceux qui n'ont pu assister à notre pèlerinage annuel du 16 juillet.

SCIES SIMONDS

Leurs dents ont une dureté qui maintient la finesse du tranchant sous tous les usages.

SIMONDS CANADA SAW CO LTD, MONTREAL, VANCOUVER, ST-JEAN, N.B., TORONTO

C

Nouveau!

Les plus attrayants modèles et les meilleures valeurs jamais produits par Peerless.

THE MODERN MOTOR SALES, LIMITED

658 Dorchester Ouest. UPtown 6920-6921.

M. P.-O. MESSIER, gérant général.

SUCCURSALES:

2396 Est, Ste-Catherine angle Pie IX — 3421 Av. du Parc — 120, Av. de l'Eglise, Verdun.

VENDEURS ASSOCIES:

L.-A. Sweezie, Chicoutimi, Qué. J.-T. Towner, St-Jean, Qué.

Cadrin & Emond, 79 rue Fleury, Québec.

Voyez notre prochaine annonce

PLUS ELEGANT
PLUS PIMPANT
PLUS LUXUEUX
QUE JAMAIS

à de nouveaux prix plus bas **$1115**

SEDAN A 2 PORTES

A la fabrique Oshawa *Taxe en plus*

SI vous n'avez pas vu l'Oldsmobile Six le plus récent et le meilleur jamais produit, voyez-le cette semaine—à nos salles d'étalage.

Examinez-le dans tous ses détails — voyez ses nouvelles lignes, ses nouvelles couleurs, son nouveau capitonnage, son nouveau fini intérieur. Et songez qu'à ces sources de satisfaction véritable s'ajoutent un rendement et une puissance qui créeront des milliers de nouveaux enthousiastes de l'Oldsmobile Six.

Il est un délice pour les yeux et vous réserve des émotions. Et bien qu'il soit plus élégant que jamais vous pouvez vous le procurer à des nouveaux prix plus bas.

SERIE *Jubilee*

Sedan spécial à 2 portes	$1115
Sedan spécial à 4 portes	1220
Landau Sedan Spécial de Luxe, avec malle	1345
Coupé Commercial Spécial	1095
Coupé Sport Spécial de Luxe, avec siège dickey	1205

Prix à la fabrique, Oshawa, Ontario, taxes du gouvernement en plus

OLDSMOBILE

Product of GENERAL MOTORS

MORELAND MOTORS LIMITED

927 rue Ste-Catherine O.

UPtown 6422 - - MONTREAL

O-328A

Il est Meilleur parce qu'il est Canadien

PRODUIT DE LA GENERAL MOTORS OF CANADA, LTD.

DANS le MONDE de l'AUTOMOBILE

Les nombreux pare-chocs et leur montage

Un opération qui mérite la plus grande attention de l'automobiliste.

LA MEILLEURE METHODE

Quiconque circule beaucoup en automobile et observe, n'a pas manqué de constater quel pare-choc, appareil utile dans son principe est sur la plupart des voitures, monté dans des conditions telles qu'il est plus nuisible qu'efficace.

On peut dire sans crainte que sur 10 voitures munies de pare-choc, il en est au moins 6 dont le pare-choc, par suite soit de leur type défectueux, soit de leurs mauvaises conditions de montage, brinquebaillent, vibrent et transmettent au châssis leurs vibrations. Il n'est pas de montage plus mauvais que celui assez répandu qui consiste à fixer le pare-choc aux extrémités des deux ferrures droites, prolongeant le châssis en porte à faux. Quand on marche derrière une voiture ainsi équipés, même sur bonne route, on voit l'amplitude des vibrations atteindre parfois plusieurs pouces: on juge du traitement auquel est soumis le châssis, surtout quand la route est mauvaise.

Dans la circulation urbaine, il est facile de constater que le pare-choc est souvent cause d'accidents, du fait qu'il est accroché, alors que l'aile avait passé. Il en est de même dans les manoeuvres de garage ou de stationnement: une voiture munie de pare-chocs est en général plus difficile à rentrer dans une file ou d'en sortir que si elle n'en avait pas.

SON EFFICACITE

Reste enfin la question d'efficacité du pare-choc. Le grand nombre de voitures portant des pare-chocs et dont les ailes sont abîmées suffi à montrer que cette efficacité est souvent illusoire. Les parties saillantes de la voiture aborderuse ou abordée, ou même son pare-choc, si elle en a, passent dans la majorité des cas, au dessous ou en dessus du pare-choc sur lequel on comptait pour se protéger. Et l'on constate trop souvent à la réparation du pare-choc lui-même qu'il faut ajouter celle d'une partie de la voiture dont il a assuré incomplètement la protection.

BONNE INSTALLATION

Faut-il conclure que le pare-choc soit inutile? Ce serait aller trop loin. Un pare-choc bien compris et surtout bien monté peut avoir son utilité. Mais il doit répondre aux conditions suivantes:

1. — Avoir assez de hauteur par lui-même pour constituer un obstacle efficace.

2. — Etre fixé au châssis dans des conditions permettant d'éviter les vibrations sans cependant qu'en cas de choc celui-ci se transmette trop brutalement au châssis et risque de la fausser ce qui rendrait le remède pire que le mal.

3. — Etre placé à une hauteur moyenne au dessus du sol correspondant à la hauteur moyenne des châssis, cette condition est difficile à réaliser pour les petites voitures dont le pare-choc est presque toujours trop bas.

4. — Ne pas déborder des ailes ce qui accroit les risques d'abordage ou d'accrochage.

5. — Etre à l'avant et à l'arrière aussi rapproché que possible des extrémités du châssis pour ne pas augmenter l'encombrement total.

Ces conditions remplies, un pare-choc peut rendre d'excellents services, surtout aux conducteurs débutants plus exposés que d'autres aux abordages intempestifs.

Touristes plus nombreux dans la région de S.-Jean

(Du correspondant de la PRESSE)

Saint-Jean, 20. — La chambre du commerce de Saint-Jean a continué, cette semaine, son enquête sur les routes allant aux frontières américaines. A Lacolle les rapports indiquent une augmentation d'environ 25% sur l'an dernier. On passe environ 1000 machines par jour, aux douanes et à l'immigration. A Noyan, sur la route des îles du lac Champlain, on enregistre une augmentation d'au delà de 2000 machines, sur l'an dernier.

Une machine qui a attiré l'attention des officiers de ce bureau, porte la licence No 28, de l'Alaska. Ses occupants ont fait le trajet par bateau jusqu'à Seattle, Wash. De là, ils se sont dirigés vers l'est des Etats-Unis et s'en retournent, par voie du Canada, pour une partie de leur randonnée.

A Alburgh, Vt, on constate aussi une grande augmentation de trafic de touristes, mais on n'a pu nous fournir de chiffre exact.

S.-DAMIEN DE BRANDON

Ces jours derniers, a été chanté un Libéra, pour le repos de l'âme de M. Joseph Maxwell, 74 ans, ancien citoyen de notre paroisse, décédé accidentellement et dont le cadavre a été découvert, près d'une petite rivière. Parmi les personnes présentes à la cérémonie, on remarquait Mlle Luce Maxwell, M. et Mme Wilfrid Dandeneau, M. et Mme Siméon Lafrenière, M. et Mme Arthur Maxwell, Mlles Lucienne, Annette et Estelle Lafrenière, Léo et Onil Lafrenière, M. et Mme Albert Grandchamp, MM. Damien, Lucien et Joseph Dandeneau, M. et Mme Arthur Deslauriers. Le corps fut ensuite envoyé à Leominster.

—Le Dr Gervais, M.P. et M. Cléophas Bastien, M.P.P., étaient parmi nous dernièrement.

—Mlle Adrienne Mondor, de Berthierville, est revenue chez ses parents.

—Mlles Luce Maxwell et Lucienne Lafrenière, ont passé une fin de semaine à Berthierville.

—Une retraite a été prêchée ici par les RR. PP. Cardin et Ménard, O.M.I.

—M. et Mme Arthur Deslauriers et M. et Mme Arthur Maxwell, ainsi que Mlle Rita Deslauriers, étaient de passage à S.-Jean de Matha, récemment.

NOUVELLES OUVRIÈRES

La lutte contre le communisme aux unions de la confection, à Montréal.

RUDE CAMPAGNE EN VUE

Une lutte contre les communistes, dans les unions de la confection de vêtements pour hommes, la "Amalgamated Clothing Workers Union", s'annonce comme devant être particulièrement rude, à Montréal. Les premiers coups de canon ont été tirés à une assemblée monstre tenue, mercredi soir, à la salle Prince-Arthur. La discussion s'éleva si fort entre communistes et modérés, elle fut si chaude que l'on craignit pour le bon ordre et que la police fut appelée. Heureusement personne ne dépassa les limites extrêmes, il n'y eût pas d'arrestations.

D'après les officiers des unions de la "Amalgamated Clothing Workers Union", association dont le siège est à New-York, et qui compte actuellement près de 6,000 membres à Montréal, le Bureau exécutif général a fait savoir qu'il est fatigué des méthodes de dicussions tapageuses, troublantes et dommageables aux intérêts généraux de l'industrie et des membres de l'union. Conséquemment, le bureau a annoncé son intention de mettre le bon ordre, dans tous les locaux.

Dans ce but, une campagne va commencer incessamment dans le but d'épurer, dit-on, les unions de l'élément communiste avancé. M. Madonick, organisateur général de la "Amalgamated Clothing Workers Union" est déjà arrivé à Montréal, dans le but de voir à la situation. Le président général, M. S. Hilman, arrivera dans quelques jours.

Les officiers de l'union amalgamée de la confection pour hommes, ont déclaré qu'ils comptent sur l'élément ouvrier canadien-français, dont la modération des idées et l'amour du bon ordre sont bien connus, pour faire contre-poids aux éléments communistes et les mettre à la raison, s'il était besoin d'en arriver à cette extrémité. Les ouvriers canadiens-français sont aussi intéressés que les ouvriers des autres races dans l'industrie de la confection à Montréal, et c'est pour sauver cette industrie du marasme, ou des troubles industriels, que les officiers des unions font appel à l'élément canadien-français qui a pris une importance considérable, depuis quelques années, et avec lequel il faudra désormais compter.

Le local No 115 des ouvriers et ouvrières canadiens-français sont convoqués en assemblée générale pour lundi soir, à la salle ordinaire des réunions, édifice Prince-Arthur, 29 Prince-Arthur, où ils recevront communication de rapports importants et de grand intérêt.

BOULANGERS EN GREVE

La grève des boulangers, employés dans six boulangeries israélites, qui a été déclarée le 2 mai dernier, n'est pas encore réglée. Cependant les entreprises continuent de servir le pain à leurs clients. Ce conflit a été déclanché par le refus des patrons d'accorder une augmentation de salaire qui leur avait été demandée par l'union des ouvriers boulangers. Au début de la grève, 73 ouvriers quittèrent le travail. Depuis cette époque, un certain nombre de grévistes réussirent à trouver du travail ailleurs, et les autres ont continué la grève. Actuellement, 53 hommes chôment encore.

L'union internationale No 55 des ouvriers boulangers canadiens-français, a décidé de s'intéresser à

M. LEO OLIGNY, président de l'union No 115 des ouvriers canadiens français de la confection pour hommes, qui est convoquée en assemblée pour lundi soir, en vue de prendre une décision grave, au sujet de la lutte contre le communisme.

ce conflit. Une discussion toute spéciale aura lieu à l'assemblée régulière de cette union, ce soir, à 8 h. aux quartiers des cordonniers de la B. & S.W.U., et action sera prise à ce sujet. Tous les membres ont le plus grand intérêt à y assister.

TRAVAIL ACTIF A QUEBEC

D'après un rapport soumis à l'assemblée du Conseil central national des métiers et du travail de Québec, par M. Pierre Beaulé, organisateur, le travail est actif dans la vieille capitale; M. Beaulé déclara dans son rapport que durant sa dernière quinzaine, il a assisté à dix assemblées d'unions et à une réunion de comité: "Tout marche bien, conclut-il, les unions sont prospères et le travail abonde." L'organisateur annonça que dans la construction le travail ne manque pas. Il ajouta que dans la chaussure, les manufacturiers ont, en général, renouvelé leurs contrats collectifs avec les unions, et que tout s'annonce sous les plus heureux auspices pour les ouvriers syndiqués de Québec et des environs. M. Beaulé dit qu'il y a aussi beaucoup d'enthousiasme dans les unions pour la fête du Travail.

CLUB EDUCATIONNEL

Une très intéressante assemblée sera tenue par le club ouvrier éducationnel canadien-français, demain, dimanche, à 8 h. 30 p.m. au No 202 B, Demontigny est. Une conférence sera donnée par un professeur d'économie politique bien connu; il traitera du "Chômage". Tous les ouvriers intéressés à la solution de ce problème sont particulièrement invités à y assister. L'entrée est libre et tous y sont les bienvenus.

CONCERT-BOUCANE

C'est ce soir, samedi, qu'aura liques, le grand concert-boucane du lieu, à l'édifice des syndicats catho-syndicat catholique des journaliers. Le programme des divertissements est excellent et tous les journaliers-manoeuvres de la ville y sont cordialement invités. Il y aura service de rafraichissements, le tout gratuit. Plusieurs orateurs porteront la parole et indiqueront aux journaliers les meilleurs moyens d'améliorer leurs conditions de travail. Qu'on vienne en foule.

CHEZ LES PLATRIERS

Le bureau exécutif de l'Association des plâtriers convoque les membres de cette association en assemblée générale et spéciale pour demain, dimanche, à 2 h. 30 p.m. à la salle No 1 de l'édifice des syndicats catholiques, aux fins de recevoir un rapport de grande importance et de prendre action. Tous les membres et officiers sont priés d'y être présents sans faute.

PLATRIERS NATIONAUX

Le bureau de l'agent d'affaires de l'union canadienne des plâtriers, au Temple du Travail, 301 Saint-Dominique, sera fermé tous les samedis, à midi, jusqu'à nouvel ordre.

Bénédiction d'une pierre angulaire

Demain, il y aura la bénédiction de la pierre angulaire de la nouvelle église de Saint-Roch, Parc Extension.

Cette cérémonie aura lieu à 3 heures p.m. et sera présidée par S. G. Mgr Emmanuel Alphonse Deschamps, évêque auxiliaire de Montréal.

La fanfare de l'Institut Saint-Antoine fera entendre plusieurs morceaux de son intéressant répertoire avant et après la cérémonie.

Les tramways de la rue Bleury conduisent directement au Parc Extension.

Souvenir du Congrès des Municipalités

A gauche, Mlle EDITH STEPHENS, fille du maire de Niagara Falls, Ont., et à droite, Mlle CECILE BOUCHARD, fille du maire de Saint-Hyacinthe. En arrière, M. ERNEST LOISELLE, de la Société Canadienne d'Opérette. Mlle Stephens est en visite chez M. Bouchard, de Saint-Hyacinthe.

Cause en délibéré

(Du correspondant de la PRESSE)

S.-Hyacinthe, 20. — Une cause intéressante vient d'être soumise à la décision de la Cour de magistrat du district, au sujet d'une évaluation municipale. M. Papillon, exmaire de la municipalité de La Providence poursuit la corporation, pour faire réduire le montant de son évaluation, en ce qui concerne sa taxe d'eau.

Après une journée d'enquête et d'argumentation, le magistrat Emile Marin a pris l'affaire en délibéré.

LAMARTINE, L'Islet

M. Lauréat Caron, fils de Mme C. Caron, a épousé Mlle Orélia Poitras, fille de M. Louis Poitras.

—M. Ephi-X. Gamache, fils de M. Stanislas Gamache, a épousé Mlle Léa Caouette, fille de M. J.-B. Caouette.

A la congrégation des hommes de Saint-Jacques

Avec la solennité de la fête de l'Assomption, dimanche le 21, à 7 a.m. dans la chapelle de Notre-Dame-de-Lourdes, la congrégation des hommes reprendra ses réunions interrompues durant les vacances. Tous les congréganistes sont priés d'être présents. A l'occasion de cette fête le sermon de circonstance sera donné par Monsieur Blouet, p.s.s., supérieur du séminaire de Coutance, France.

Un voleur précoce

(Du correspondant de la PRESSE)

Shawinigan Falls, 20. — Un garçonnet de 10 ans, qui avait dérobé des canifs, des étuis à cigarettes et autres menus articles, dans divers magasins de la ville, a comparu devant le magistrat Marchildon, jeudi. Depuis quelque temps, des plaintes avaient été portées au poste de police pour des vols de ce genre. Après avoir entendu le témoignage du chef de police Longval et les aveux du jeune prévenu, le magistrat condamna l'inculpé à cinq ans de détention à l'école de réforme.

LES MEILLEURS PNEUS— LES MEILLEURS PRIX — LE MEILLEUR SERVICE
THE CITY TIRE SHOP
Nous sommes spécialistes.
VICTOR GRENIER
575 DORCHESTER Est 3899
Ouvert le Dimanche
Depuis 16 ans au service du public

WILLYS-KNIGHT

Le Moteur qui s'améliore à l'usage

GAINS SUR LE RENDEMENT DU MOTEUR WILLYS-KNIGHT

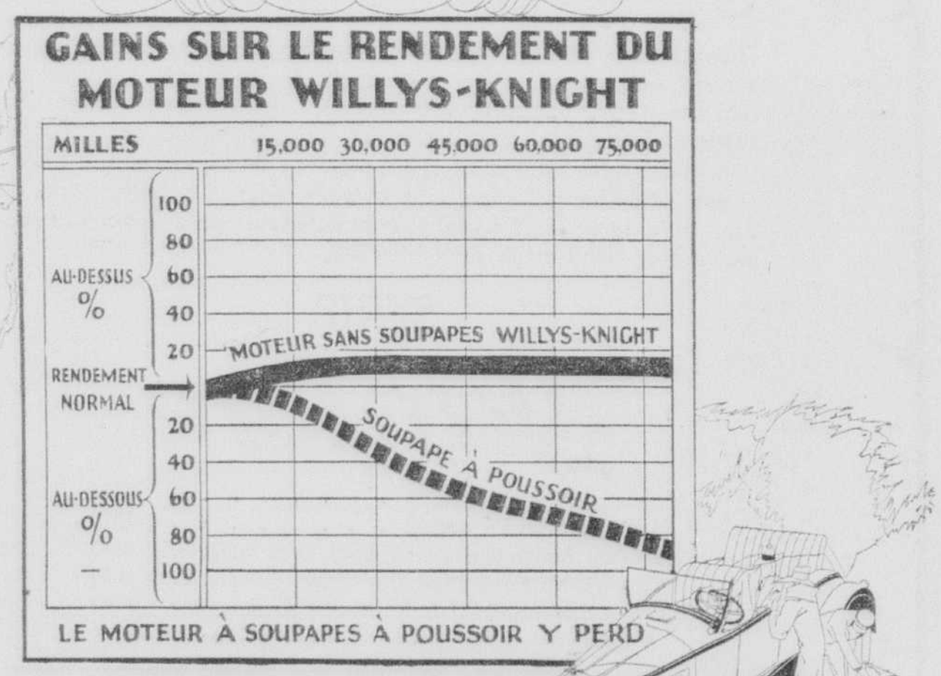

Un simple coup d'oeil sur ce diagramme suffit pour faire comprendre la raison primordiale de la supériorité du Willys-Knight. L'achat de cette voiture favorite est un véritable placement. Superbe, d'une bouillante activité, son moteur s'améliore pendant que les autres s'usent. Pas de soupapes à roder.... pas de carbone à enlever.

Vilebrequin à 7 paliers. Freins sur les 4 roues. Jumelles de ressorts Belflex. Rectificateur d'huile Skinner. Montants de carrosserie étroits. Siège avant ajustable. Contrôle des lumières sur la tige du volant. Centre de gravité bas.

NOUVEAUX BAS PRIX
"70" Willys-Knight Six: de $1625 à $1945. F.A.B. à l'usine, Toronto. Taxes en plus.

NOUVEAUX BAS PRIX
Willys-Knight Grand Six: de $2365 à $3925. F.A.B. à l'usine, Toronto. Taxes en plus.

WILLYS-OVERLAND SALES COMPANY, LIMITED
Ouvert le soir Avenue du Parc et rue Sherbrooke *Plateau 3116*

Auto Sales and Service, Ltd., 228 rue Sherbrooke, Montréal, P.Q.
Morin Garage, 3602 rue Wellington, Verdun, P.Q.
Argenteuil Motor Sales, Lachute, P.Q.
F.-E. Best, Bedford, P.Q.
Aimé Boisvert, Drummondville, P.Q.
Automobile Limitée, 1580 rue Sanguinet, Montréal, P.Q.
F.-E. Bréard, Longueuil, P.Q.
J.-A. Brouillette, Berthierville, P.Q.
Octave Bourbonnais, S.-Polycarpe, P.Q.
J.-A. Laloude, Abbotsford, P.Q.
Louis Desrosiers, 182 rue Hadley, Côte S.-Paul, P.Q.
Leduc Garage Limited, 1299 rue Demontigny Est, Montréal, P.Q.
Albert Deguise, Sorel P.Q.
Garage Doumaeona Ltd., Doncaeona, P.Q.
Jos. Gauthier, S.-Jérôme, P.Q.
Brown Hopkins, Coaticook, P.Q.
M. F. Sévigny, 2450 rue Notre-Dame O., Montréal, P.Q.
H.-A. & W. Lord, Joliette et Montcalm, P.Q.
J.-E. Perreault, Beloeil, P.Q.
Berzeron & Frère, 412 rue St.-Joseph, Lachine, P.Q.
Geo.-F. Marcotte, Roberval, P.Q.
E.-O. Pleard, S.-Hyacinthe, P.Q.
Jos. Razmond, S.-Jean, P.Q.
Alphonse Rivet, Granby, P.Q.
Emile Quesnel, S.-Rédempteur, P.Q.
Thetford Motor Sales Ltd., Thetford Mines, P.Q.
Warwick Garage, Warwick, P.Q.
Forest-E. White, Mont-Laurier, P.Q.

Il n'y a pas d'auto qui lui soit comparable

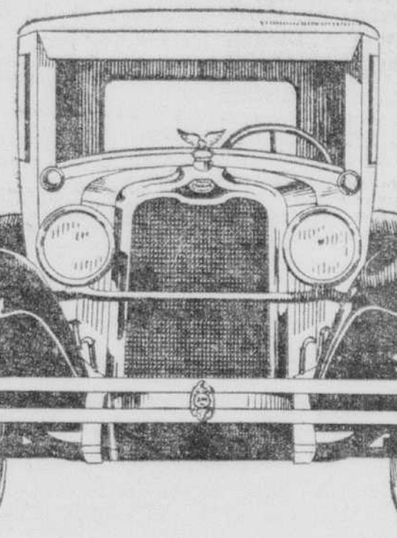

$1310

SEDAN A DEUX PORTES
A la fabrique—Taxes en plus

LE nouvel Oakland Six Canadien est un NOUVEL AUTO —il est nouveau à partir du radiateur jusqu'à l'essieu d'arrière! Il apporte dans la construction d'automobile de nouveaux éléments de qualité! Il établit de nouveaux prototypes de valeur dans les autos à six cylindres!

Il n'y a vraiment pas d'autre auto qui soit comparable au Nouvel Oakland Six—en voici les raisons:

Nouvelles carrosseries Fisher plus spacieuses, plus basses, plus longues, et superbement belles.

Nouveau châssis plus long avec de nouvelles caractéristiques d'endurance.

Nouveau moteur plus puissant à six cylindres, avec triple protection, (filtres d'air, d'huile et d'essence), rendu silencieux par un montage sur caoutchouc et un nouveau procédé de ventilation du carter.

Nouvelles caractéristiques de qualité qui comprennent une pompe à essence pour remplacer l'ancien réservoir vacuum; nouveau panneau aux instruments décoré; nouvel aménagement intérieur en couleur; nouveau capitonnage et autres perfectionnements dont on ne fait pas mention.

Et, pour compléter le tout — NOUVEAUX BAS PRIX. *Voyez AUJOURD'HUI ce dernier triomphe de l'automobile.* OA-328A

MORELAND MOTORS LIMITED

927 rue Ste-Catherine O.

UPtown 6422 MONTREAL

NOUVEAUX BAS PRIX

The New CANADIAN OAKLAND SIX

PRODUIT DE LA GENERAL MOTORS OF CANADA, LIMITED

DANS LE MONDE DE L'AUTOMOBILE

Ce sont les petites choses qui comptent

C'est un fait reconnu que l'automobile qui ne manque d'aucun accessoire, non seulement fournit un service bien supérieur, mais donne aussi une bien meilleure satisfaction à son propriétaire. Parmi les accessoires indispensables et de grande utilité que l'on devrait transporter sur toute marque de voiture, mentionnons, une boîte d'ampoules de réserve, un bon avertisseur, une boîte de bouchons pour soupapes, une boîte de bougies, une boîte de boulons et écrous, une longueur de broche, une burette, un cendrier, une chaîne pour la remorque, une paire de chaînes antidérapantes, une chaîne de sûreté, une peau de chamois, une couple de chambres à air, une clef pour bougies, une série de clefs ordinaires, une verge ou deux de coton à fromage, une courroie d'évantail, un bon cric, une couple d'emplâtres, un essuie-glace, une éponge, un extincteur, quelques pieds de fil électrique, une boîte de fusées, une boîte de goupilles diverses, une boîte de graisse, une boîte d'intérieurs de soupapes; un assortiment de pièces de jantes, une lampe de route, une lanterne électrique, un manomètre pour pneus, un miroir, un motomètre, un marteau, un outil pour pneus, deux pare-chocs, une horloge, une bonne paire de pinces, un pneu supplémentaire, une bonne pompe, un projecteur électrique, une boîte de rondelles d'acier, une rondelle de caoutchouc de para, une boîte de savon liquide pour les mains, un tournevis, un vibrequin pour jantes et autres.

PNEUS

Nouveau Stock

Grandeurs	Cordés garantis réguliers	Cordés garantis	Chambres à air garanties
30 x 3½	8.45	10.65	2.00
31 x 4		16.75	2.50
32 x 4	14.10	17.65	2.65
33 x 4		18.65	2.75

PNEUS BALLONS

		Ch. à air
29 x 4.40	9.65	2.40

SPECIAL

		Ch. à air
30 x 3½	7.50 garanti	1.50
30 x 3½	6.75	

Plusieurs grandeurs de pneus et chambres à air usagés à bon marché.

Nous faisons la vulcanisation des pneus et tubes et nous avons un stock d'accessoires complet.

GAZOLINE, HUILE

Ouvert le Dimanche

NAP. BOILEAU

6370 Blvd St-Laurent

Tél. Calumet 1081

Pourquoi ne pas acheter maintenant

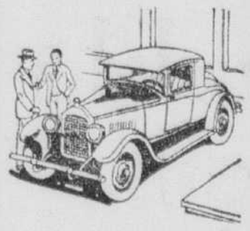

Votre chance d'acheter un bon auto usagé

Il ne vous faudra qu'un peu d'argent comptant pour devenir possesseur d'un de nos excellents autos usagés, pratiquement neufs, si vous profitez des aubaines offertes. Nous devons les vendre aussitôt après les avoir acceptés en échange. C'est votre avantage de vous hâter. Alors pourquoi ne pas venir dès aujourd'hui. Les autos usagés que nous vendons vous procureront plaisir et satisfaction durant de nombreuses années.

1923 Reo sedan	$ 600.00
1927 Chrysler sedan	975.00
1927 Star Coach, six	875.00
1925 Jordan Huit sedan	1350.00
1925 Reo sedan	1000.00
1928 Willys-Knight sedan	650.00
1925 Dodge coupé	650.00
1925 Studebaker	50.00
1924 Reo touring à 7 places	700.00
1926 Reo routière sport avec siège en arrière	1350.00

NANCEKIVELL MOTORS

LIMITED

Représentants du Reo.
Ouvert le soir.

Angle Bishop et Dorchester

Nouveau distributeur de voitures Chrysler

M. Albert Lemieux, qui est avantageusement connu dans le commerce de l'automobile à Montréal, particulièrement dans la division de Maisonneuve, vient d'être nommé représentant de la voiture "Chrysler" dans cette partie de la ville.

M. ALBERT LEMIEUX, qui vient d'être nommé distributeur de la voiture "Chrysler", dans la division de Maisonneuve.

Il prendra également charge de la station de service aux clients.

M. Lemieux se prépare activement pour l'ouverture de ses salons de vente et de la station de service, qui seront installés à 3099, rue Notre-Dame est, dans l'immeuble du garage Fortier.

Avec la longue expérience que M. Lemieux a acquise dans l'industrie des automobiles, il n'y a pas de doute qu'il sera en mesure de servir le public avec avantage.

Feu M. Joseph Pépin

(Du correspondant de la PRESSE)

Victoriaville.—Ces jours-ci, à la suite d'un pénible accident, à Hearst, Ontario, est décédé M. Joseph Pépin, de New-Market, N.H., bien connu dans notre ville. M. Pépin était en visite chez sa fille adoptive, Mme Siméon Turcotte, de Hearst, au moment de l'accident.

Ses funérailles ont eu lieu, ici. Les porteurs étaient: MM. Wilfrid Roy, Arthur Camiré, Joseph Gagné, Siméon Turcotte, Willie Girouard, Alphonse Roy. M. W. Fortier portait la croix.

Le défunt appartenait à la congrégation de la Sainte-Vierge, et les congréganistes précédaient le cortège. La bannière et les rubans étaient portés par MM. Praxède Lafleur, J.-D. Serré, Edmond Mativier, Eugène Mativier, Arthur Binette et Wilfrid Crochetière.

Le service fut chanté par M. l'abbé J.-O. Beauchesne, assisté de MM. les abbés E. Autotte et G. Lauzière, comme diacre et sous-diacre. Le chant a été exécuté par la chorale de cette ville, avec le concours de la Petite Maîtrise de l'académie Saint-Louis de Gonzague. Les solli furent rendus par MM. A. Lupien, E. Lambert, E. Jutras, R. Nadeau.

On remarquait, dans l'assistance: l'épouse du défunt, née (Rosarine) Caniré; sa fille adoptive, Mme Siméon Turcotte (Rose-Anna Larochelle); M. Siméon Turcotte; ses soeurs: Mmes Moïse Lambert, Exépha Thibaudeau, Joseph Roy, M. et Mme Wilfrid Roy, M. et Mme Arthur Camiré, M. Adélard Camiré, M. Alphonse Camiré, et de nombreux citoyens de notre ville et des places environnantes.

CHEVROLET — PARTIES ET SERVICE — Stewart MOTOR TRUCKS

Coupé, Coach, Sedan
Cabriolet et Landau Imperial

4 et 6 cylindres
¾ à 4 tonnes

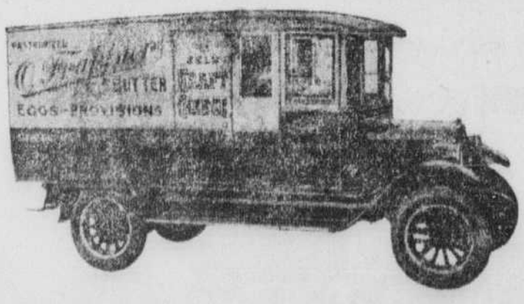

Camion CHEVROLET 1 tonne, avec l'une de nos Carrosseries

Toutes sortes de carrosseries commerciales faites sur commandes et toutes sortes de réparations

Ford Usagés: Automobiles et Camions 1-2 Tonne Une Tonne

JOS. BONHOMME LIMITEE 600, GUY Nouveau numéro

VISITEURS FRANCO-AMERICAINS

MMES F. BUJOLD et H. RAYMOND, de Montréal, et JOS. THAUVETTE, de Cork, Alta., ROLLAND BUJOLD et LEON THAUVETTE. Mme Thauvette est de passage à Montréal pour la première fois depuis 19 ans. Elle a visité Sainte-Agathe des Monts, Sainte-Adèle, Les Cèdres et Saint-Polycarpe.—(Cliché la "Presse").

CONSULTATION LEGALE

Nous nous faisons un agréable devoir de répondre, dans ces colonnes, à toutes les questions légales que nos lecteurs jugent à propos de nous poser. En agissant ainsi, nous sommes convaincus de rendre service, non seulement à ceux qui soumettent le cas qui les intéresse particulièrement, mais à tous ceux qui nous lisent. Un petit conseil désintéressé peut parfois éviter des procès gros de conséquence. Ceux qui demandent des informations sont instamment priés d'exposer leurs cas aussi explicitement et aussi brièvement que possible. Il n'est pas nécessaire de dire son nom; un pseudonyme ou des initiales suffisent. Il va sans dire qu'étant donné le nombre des demandes que nous recevons chaque jour, il nous est positivement impossible de répondre par lettre personnelle. Les centaines de lettres que nous recevons nous obligent nécessairement à remettre quelquefois les réponses à une date ultérieure qui ne sera jamais éloignée, cependant. Nous prions nos lecteurs de prendre note de cette circonstance. Que tous suivent attentivement ces colonnes et chacun au chacune aura la réponse demandée. Pour résumer, notre service de la consultation légale est à la disposition de tous.

QUESTION.—Je suis propriétaire d'une ferme de 46 arpents de longueur. Cette ferme est traversée par deux chemins, etc.—TERREBONNE.

REPONSE.—Nul n'est tenu d'entretenir sur un même terrain, dans une profondeur de 30 arpents, plus d'un chemin de front. S'il existe plus d'un chemin de front sur telle profondeur de terrain à entretenir, le conseil doit déclarer lequel de ces chemins doit être entretenu par le propriétaire ou l'occupant du lot; et les autres chemins de front sont considérés comme routes. A défaut de telle déclaration, le propriétaire ou l'occupant n'est tenu qu'aux travaux du chemin le plus rapproché de sa demeure.

QUESTION.—J'ai fait des sacrifices depuis 25 ans pour mon mari. Aujourd'hui je suis malade et je dois subir une opération. Il ne veut pas payer et il dépense toutes nos économies qui étaient déposées à la banque, etc.—PAQUERETTE.

REPONSE.—Dans un article de la loi il est dit que le mari est obligé de recevoir sa femme et lui fournir tout ce qui est nécessaire pour les besoins de la vie, selon ses facultés et son état. Or, si vous êtes malade et qu'une opération soit nécessaire, votre mari devra faire en sorte de payer les frais encourus. Je ne veux pas dire que son obligation sera de vous procurer une chambre privée et deux ou trois gardes-malades privées dans l'hôpital le plus chic de la ville, mais il devra tout de même vous procurer tout le confort et les soins requis par votre état.

QUESTION.—Un jeune homme, qui demeure à la campagne, me dit beaucoup d'injures depuis quelques années. Il est en train de me faire perdre ma réputation, etc.—MADEMOISELLE M. D.

REPONSE.—Je ne suis pas prêt à dire qu'un garçon n'a pas le droit d'en critiquer un autre qui lui a joué un sale tour, car après tout, ce dicton de présenter l'autre joue n'est pas fait pour les Canadiens. Mais qu'un garçon parle en mal d'une jeune fille, cette dernière serait-elle dans le fossé, il est dans l'erreur et ne pourrait être considéré comme un gentleman sans avoir fait une rétractation. La jeune fille de nos jours est souvent habillée en "papier de soie", mais si même elle s'expose, ceci n'autorise aucunement un garçon à en mal parler. L'homme distingué doit respecter sa compagne.

QUESTION.—Il y a huit ans, un garçon reculait son automobile, lorsque rendu à un pont sous le contrôle de la municipalité, il frappa le garde-fou, tomba en bas du pont et se tua. Son frère peut-il maintenant revenir sur la municipalité?—E. S. C.

REPONSE.—La femme, les enfants ou les ascendants auraient pu avoir un recours quelconque contre la municipalité, si cette dernière était en faute, mais il aurait fallu que les procédures fussent prises il y a déjà longtemps. Quant au frère, je ne vois pas quel recours, dans les circonstances, il aurait bien pu exercer.

QUESTION.—J'ai fait un contrat de mariage. Depuis ce temps, ma mère est morte et m'a légué un certain montant d'argent. Si je ne fais pas de testament, à qui retournera cet argent? J'ai des frères et soeurs, etc.—C. D.

REPONSE.—Vos frères et soeurs auront droit à une partie de cet argent, mais il en sera de même de votre mari.

QUESTION.—Je demeure dans une certaine municipalité depuis deux semaines et c'est mon intention d'ouvrir un magasin de liqueurs douces et de crème glacée. Le propriétaire m'en a donné la permission, mais à l'hôtel de ville, on me refuse un permis, etc. — CHARLES V.

REPONSE.—Je comprends qu'il existe un règlement prohibant tel ou tel commerce. Si une telle loi existe dans la municipalité où vous demeurez, il vous est assez difficile de récriminer.

QUESTION.—Je suis mariée à un homme qui n'a aucune éducation. J'ai maintenant deux fils et lorsque je les réprimande, mon mari intervient toujours, et, si les deux frères se disputent, au lieu de les faire cesser, il les incite davantage. Je pense à partir, emmenant les enfants avec moi. Je pourrais gagner ma vie honorablement. Je placerais mes garçons pour leur faire donner une bonne éducation, etc.—X.X.X.

REPONSE.—Cette intervention, que je qualifierais d'inopportune, de la part de votre mari dans votre droit de donner de bons conseils à vos enfants et de les élever le mieux possible, n'a assurément pas sa raison d'être, car les parents devraient toujours s'entendre sur une question semblable, surtout devant les enfants. Toutefois, elle n'est pas suffisante pour vous permettre de quitter le foyer conjugal et d'apporter les meubles avec vous, votre intention serait-elle de les conserver au cas de réconciliation et non pas d'en disposer.

QUESTION.—Ma femme me dit que si elle partait, elle pourrait apporter le ménage, car il y a une clause du contrat où il est dit que le futur époux a fait donation à la future épouse des biens meubles qui garniront les lieux, etc.—UN PARI.

REPONSE.—Si la cour accordait une séparation de corps, il se peut que le juge accorde à la femme ce qui lui a été donné par le contrat, mais s'il n'existe aucune telle séparation et que la femme, sans raison aucune, laisse son mari, elle ne pourrait prendre possession de ces meubles qui paraissent ne lui avoir été donnés qu'à cause de mort du donateur.

QUESTION.—Je suis une femme bien éprouvée. Mon mari m'a maltraitée et depuis lors, ma conduite n'a pas toujours été ce qu'elle aurait dû être. Je voudrais bien changer de vie, etc. JE DESIRE UNE REPONSE

REPONSE.—La lettre en est pourtant bien grosse. Vous avez l'intention de mettre fin à des relations qui ne sont aucunement justifiables. Prenez votre courage à deux mains et dites-vous qu'il faut de toute nécessité qu'elles cessent. Si vous persévérez dans ces bonnes intentions, je suis persuadé que le succès ne manquera pas de couronner vos efforts.

QUESTION.—J'ai un grand garçon bien instruit dans les deux langues et possédant de bons certificats après avoir travaillé pendant deux ans dans une épicerie. Comme il ne travaillait pas depuis deux mois, il m'a décidé de monter à Montréal, et c'est ce que nous avons fait après avoir suivi les annonces parus dans les journaux. Nous nous sommes adressés à une compagnie qui nous a promis de travailler pour nous sur remise de la somme de six piastres. Cette compagnie nous a remis d'un jour à l'autre et, pendant ce temps-là, nous étions dans l'obligation de payer pension. Il y a trois mois de cela. Nous avons écrit à la compagnie à différentes reprises, mais n'avons pas eu de réponses, etc.—SHA-WI...

REPONSE.—Tout dépend des arrangements qui ont été faits, cependant. Si cette compagnie ne s'est engagée qu'à faire son possible pour trouver de l'emploi à votre fils et, qu'après avoir fait des démarches, elle n'a pas réussi, il est assez difficile pour vous de réclamer le montant qui lui a été versé en paiement de ses services, car, après tout, une compagnie ou toute personne qui travaille pour quelqu'un a bien le droit de ne pas le faire gratuitement. Toutefois, si cette compagnie s'est engagée à trouver quelque chose moyennant rémunération et qu'elle n'a pas rempli son mandat tel que convenu, c'est différend et, dans ce cas, il pourrait y avoir lieu à demande de remboursement. Encore une fois, tout dépend des arrangements conclus.

QUESTION.—Il y a environ un an, j'ai vendu un buffet à un voisin qui était dans l'impossibilité de le payer immédiatement. Plus tard, cet homme m'a dit qu'il n'en voulait plus, car le buffet constituait plutôt pour lui un embarras. J'ai trouvé d'autres acheteurs, mais il n'a pas voulu le montrer, déclarant qu'il avait décidé de le garder. Je cours encore après mon argent, etc.—TROP BON.

REPONSE.—Vous voyez bien que cet homme n'a qu'un but, c'est de vous causer des ennuis. La meilleure manière de lui faire comprendre que vous étiez sérieux lors de la vente et que vous entendez bien qu'il le soit lui-même, c'est de lui faire écrire une lettre d'avocat. Si cette lettre est ignorée, il faudra appliquer le remède suprême et prendre une poursuite judiciaire.

QUESTION.—J'ai acheté une terre dont les lignes n'étaient pas encore tirées. D'un côté, nous nous sommes bien entendus, mais, de l'autre, les conditions ont été bien différentes. Ici, le voisin a empiété sur ma propriété, a fait du défrichement et y a récolté du foin, etc...—L. B.

REPONSE.—Le moyen le plus plausible et le plus efficace de régler ce différend est de procéder au bornage. Ce n'est qu'alors que les lignes définitives seront établies clairement qu'il sera ou s'il nul ou non vous avez droit à cette partie de terrain sur laquelle, selon vous, il y a eu empiètement. Quant au foin récolté par votre voisin sur un terrain dont la propriété est en litige, il serait difficile, même si la ligne vous donnait raison, de le lui enlever ou de lui en réclamer la valeur, car après tout, ce voisin a fait des travaux et il n'est que juste qu'il en recueille les fruits.

QUESTION.—Je J'ai acheté un piano que je dois payer par versements. Aujourd'hui, je me trouve dans l'impossibilité de rencontrer ces versements. J'ai demandé à la compagnie qui me l'a vendu de venir le chercher et on m'a répondu d'essayer de le vendre à d'autres aux mêmes conditions que celles qui m'ont été faites. Comme j'ai signé un contrat, la compagnie qui sait que je travaille et retire un salaire, peut-elle prendre des procédures? 2o Les parents doivent-ils nourrir et habiller un enfant jusqu'à l'âge de 21 ans? Une jeune fille doit se marier bientôt et elle prétend que son père est tenu de lui fournir tout son trousseau. Son père est pauvre et âgé.—HENRI.

REPONSE.—1o Cette compagnie vous a bien permis d'essayer de disposer du piano, mais elle n'a pas renoncé à ses droits de réclamer les versements échus en vertu du contrat. Même si vous perdiez tout ce que vous avez donné, vous seriez probablement en meilleure position, car vous seriez pour le moins débarrassé de l'obligation contractée, si la compagnie était consentante de reprendre l'instrument. Il s'agit ici tout simplement d'une entente à conclure entre vous et elle. 2o Il est vrai que des parents doivent toujours subvenir à leurs enfants mineurs, mais s'ils ont affaire à des paresseux, comment ces derniers pourraient-ils exiger plus qu'ils ne méritent? Il est admis qu'un père, qui peut le faire raisonnablement, doit donner un trousseau raisonnable à sa fille; mais, d'un autre côté, pourrait-on demander l'extraction de sang d'une roche? La jeune fille, qui a pu gagner quelqu'argent et l'a dépensé, saurait-elle exiger de ses parents pauvres un trousseau qu'ils auraient pu lui fournir, s'ils avaient plus en moyens?

Trois nouveaux curés

(Du correspondant de la PRESSE)

S.-Hyacinthe, 20. — Mgr Fabien-Zoël Decelles, évêque de S.-Hyacinthe, vient d'annoncer les changements ecclésiastiques suivants, dans son diocèse: l'abbé Joseph-Antoine-Hippolyte Lecours, curé de S.-Marcel, devient curé de S.-Angèle, en remplacement de l'abbé Cléophas Savoie, nommé curé de S.-Liboire; l'abbé Joseph-Hector-Albert Ducharme, curé de S.-Ignace de Stanbridge, devient curé de S.-Marcel.

SAINTE-MARIE DE BLANDFORD

M. l'abbé Despins a fait sa retraite annuelle, à Nicolet.

—Nous sommes au regret d'annoncer la mort de M. Léon Montembeault.

—La famille Omer Dubois nous a quittés pour aller demeurer à Drummondville.

Echo de la visite de Leurs Altesses au Canada

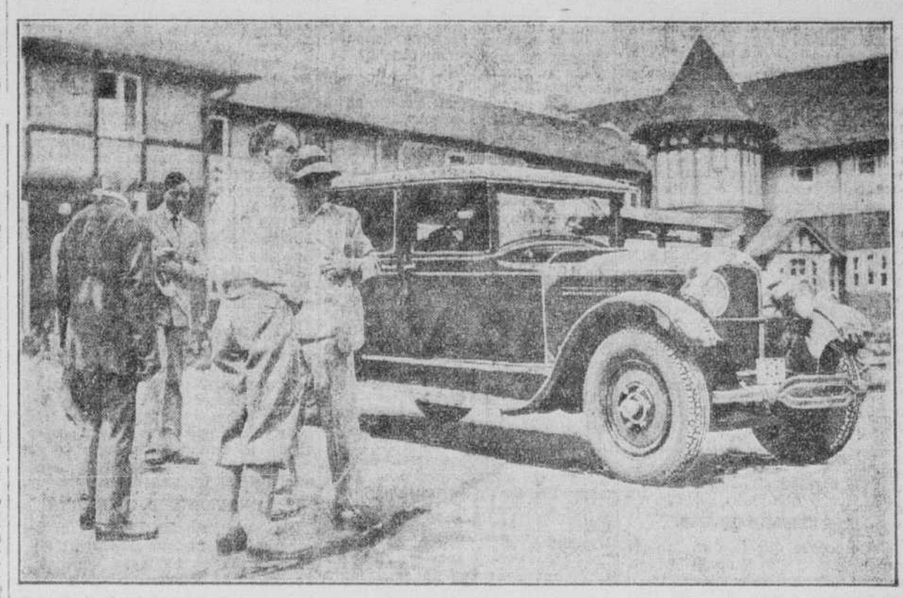

Son A. R. le Prince de Galles, après une partie de golf avec le Prince George au Rosedale Golf Club, Toronto. Pendant son séjour dans la Ville Reine, le Prince eut à sa disposition l'auto Studebaker Président illustré ici.

un nouveau Hudson

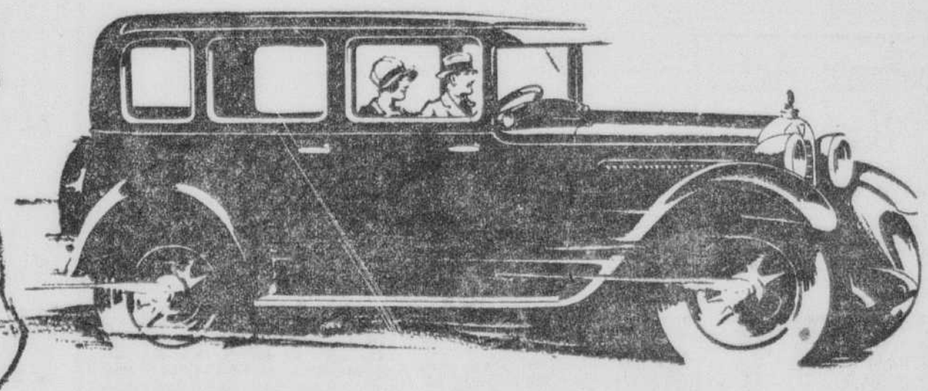

à 118 pcs d'empattement

Avec le nouveau moteur à haute compression, sans cognements, transformant la chaleur perdue en force active

Des milliers de personnes nous ont demandé de construire un Hudson Super-Six plus court qui aurait le rendement, la solidité, la qualité et le luxe du fameux Super-Six 127 pouces. C'est à eux qu'est destiné le Hudson 118 pcs, et le Super-Six 127 pcs reste à la disposition de ceux qui préfèrent une voiture plus longue.

HUDSON SUPER-SIX

Modèles Réguliers
(118 pcs d'empattement)

Coach	$1420
Sedan	1650

(127 pcs d'empattement)

Coach	$1650
Sedan	1780

Modèles Custom
(127 pcs d'empattement)

Brougham	$2020
Phaéton 7 plac.	2055
Sedan 7 places	2375

Tous prix f.a.b. Windsor, taxes en plus.

En tout ce qui concerne le moteur, l'embrayage, la transmission, le différentiel et le frein sur les quatre roues, ce nouveau Hudson Super-Six compact est identique au modèle à 127 pouces.

De poids plus léger, il fournit un rendement extraordinaire à toutes les vitesses. Bien peu lui feront donner son maximum. L'économie d'essence qu'il assure ne peut être excellée dans un auto de cette force.

Deux modèles de carrosserie — le Coach et le Sedan — richement capitonnés et finis et suffisamment vastes pour s'y étendre à son aise.

Pour ceux qui désirent la perfection du mécanisme et le rendement du Hudson avec plus long empattement, il y a cinq modèles: le Brougham Custom, le Phaeton, le Sedan à 7 places, le Standard Coach et le Sedan à 5 places

Aussi une ligne spéciale complète de nouveaux Hudson et Essex Super-Six

HUDSON *Super-Six*

LEGARE AUTOMOBILE AND SUPPLY CO. LIMITED

SIEGE SOCIAL: 385, Ontario Est. — POSTE DE SERVICE: 375, Ontario Est.

806-808, Ste-Catherine O., 4551, Blvd. St-Laurent, 215, Durocher, Outremont

PROVINCIAL MOTOR SALES, 2320 Lafontaine, Maisonneuve.

VERDUN MOTOR SALES, 3136 Boul. Lasalle.

LINTEAU AUTOMOBILE, LIMITED, 44, Ontario Est.

GARAGE BOYER, Dorval, Qué.

GARAGE ROSEMONT, 2700 Masson.

LUCIEN KORFAN CORPORATION REG., 4687, rue Saint-Denis.

GARAGE BONIN, Saint-Laurent.

GARAGE WESTMOUNT, 4010 rue Sainte-Catherine Ouest.

6380

Une randonnée de 1,200 milles en 38 heures

D'Asheville à Montréal et Québec, sur la route des Appalaches.

BELLE ORGANISATION

Atlanta, Georgie, 20. — Jouant le rôle d'éclaireur pour la longue randonnée de 1,200 milles, de New-Orleans à Montréal et Québec, à travers les routes pittoresques des Appalaches, M. R.-P. Harris, qui vient de la Caroline du Nord, quittera Asheville dans la nuit de demain, à 12 h. 01. Il projette d'être au Château Frontenac, à Québec, pour le dîner le lendemain.

Voici à peu près l'itinéraire qu'il a préparé et qu'il entend suivre à la lettre, à moins de contretemps incontrôlables: départ de Asheville, Caroline du Nord, le 22, à 12 h. 01 a.m.; Elk Park, C. du N., et limites du Tennessee, 2 h. 30 a.m.; Johnson City, Tenn., 3 h. 30 a.m.; Bristol, 4 hrs; Roanoke, Virginie, 8 h. 15 a.m.; Staunton, 10 h. 30; Winchester, 1 h. p.m.; Martinsburgh, Virginie Ouest, 2 heures; Gettysburgh, Pennsylvanie, 3 heures; Harrisburg, 4 h. 30; Williamsport, 7 h. 30; Erwin, N.Y., 9 h. 30; Binghamton, 10 h. 30; Albany, 1 h. 45 a.m., le 23; Troy, 2 heures; Glens Falls, 3 h. 30; Schroon Lake, 4 h. 45; Elizabethtown, 5 h. 30; Rouses Point, 7 h. 30; Montréal, Canada, 8 h. 45; Trois-Rivières, 11 h. 30 a.m., et Québec, 2 h. p.m., mardi.

UNE BELLE ROUTE

Cette course que fera M. Harris, accompagné de sa femme, est entreprise particulièrement dans le but d'établir que plus de 90 pour cent de la route des Appalaches est de surface dure. Elle fait partie de la route que patronne la "Appalachian Scenic Highway Association" et qui est, en plus, recommandée par le "Carolina Motor Club", de la "American Automobile Association" et la ville d'Asheville.

Il n'y a rien qui se rattache à la publicité, dans cette randonnée, si ce n'est d'éveiller l'attention du public sur ce voyage qui a été organisé par l'"Atlanta Journal", dans le but de populariser la route des Appalaches et de promouvoir un plus large échange de touristes entre la province de Québec et les Etats du sud.

M. Harris est le fils du colonel Wade Harris, rédacteur en chef du "Charlotte Observer", de la Caroline du Nord, autrefois chef du bureau d'Etat des vols d'automobiles, dans la Caroline du Nord.

DEMANDE D'ESCORTE

Les membres du Montreal Tourist and Convention Bureau, Ins., seront les hôtes du voyage en septembre, et ils ont demandé aux autorités de la police de Montréal de fournir une escorte de motocyclistes à M. Harris, afin de lui faciliter la traversée de l'Ile.

Cultivateurs de plusieurs comtés de Québec en visite à l'Institut Agricole d'Oka

La gestion d'un troupeau laitier et l'élevage des jeunes producteurs. — Construction moderne et hygiénique d'une porcherie.—Alimentation de la vache laitière.

REMERCIEMENTS DES AGRONOMES

A OKA

Le 9 août, un groupe de cultivateurs au nombre de plus de 60, venus du comté d'Iberville, sous la conduite de leur agronome, M. J.-R. Saint-Arnaud, se rendirent à l'Institut d'Oka, accompagnés de MM. les curés R. Lecours, de Sabrevois, et F.-X. Larose, d'Henryville.

Le lendemain, 10 août, l'agronome de Chateauguay, M. N. April, s'y rendit avec de très nombreux cultivateurs canadiens-français de ce comté. Le même jour, M. F.-X. Jodoin, curé de S.-Bernard de Michaud-ville, visita l'Institut avec une vingtaine de cultivateurs de sa paroisse, où il se fait une spécialité de la culture des choux de Siam, de la production du lard et de la vente des oeufs et volailles en coopération. Ils vinrent soumettre leurs problèmes aux professeurs de l'école et prendre des renseignements. Ils eurent en particulier une longue conférence avec le R. Frère Isidore et le professeur G. Toupin sur l'usage des racines dans l'alimentation des bêtes laitières.

Les agronomes R. Rousseau, de Bagot; Lorenzo Hamelin, de S.-Hyacinthe, et A. Filion, de Richelieu, organisèrent pour les 16 et 17 août, une excursion de deux jours à l'Institut; elle devait comprendre tous les directeurs des cercles d'élevage de leurs districts respectifs, au nombre d'une centaine. La pluie continuelle réduisit ce nombre à 40 éleveurs intéressés et décidés à tirer de ce voyage le plus grand profit possible. Un programme spécial de conférences fut préparé pour eux, avec conférences par les professeurs présents à l'école: le R. Frère Isidore, G. Toupin, P.-H. Vézina et le R.-P. Honoré.

LE R. F. ISIDORE

Avec la compétence que lui connaissent ses auditeurs, le R. Frère Isidore parla de la gestion du troupeau laitier et principalement de l'élevage des jeunes reproducteurs. "Pour faire de l'industrie laitière payante, dit-il, il faut posséder un troupeau de vaches à haut rendement en lait et en gras. Il n'y a pas d'argent à faire avec des bêtes médiocres produisant annuellement 3000 à 4000 lbs de lait et 120 à 160 lbs de gras. Il est reconnu qu'on ne saurait guère faire d'argent avec nos vaches à moins que leur rendement atteigne au moins 6000 lbs ou davantage de lait par an et une quantité proportionnelle de gras de lait. De plus, l'expérience a démontré que plus le rendement d'une vache est élevé, plus la production de 100 lbs de lait et d'une livre de gras est économique. Ce qui a permis de dire que doubler la production c'est tripler les revenus.

"Messieurs, veuillez bien croire que pour obtenir de semblables résultats il n'est pas nécessaire d'investir un gros capital dans l'achat d'animaux laitiers; il suffit de vous procurer un bon reproducteur et au bout de quelques années votre troupeau sera renouvelé et le rendement de vos vaches considérablement augmenté. Nous n'avons pas employé d'autres moyens que ceux-ci dans l'amélioration de notre troupeau que vous verrez bientôt en parcourant nos étables; le rendement moyen de nos 35 vaches inscrites au Livre d'or est de 10240 lbs de lait et 400 lbs de gras ou 500 lbs de beurre, et dans ce nombre, il y a 15 taures à leur premier vêlage. Ce que nous avons fait, d'autres cultivateurs peuvent le faire." Et le conférencier expliqua alors avec force détails pratiques que lui suggère sa longue expérience, les principaux facteurs de l'amélioration d'un troupeau laitier: la sélection, la bonne alimentation, le contrôle laitier et l'élimination des vaches à faible rendement. De très nombreuses questions furent posées au R. F. Isidore à la suite de sa conférence, qui prouvèrent avec quel intérêt il avait été écouté.

LE PROFESSEUR G. TOUPIN

Le conférencier suivant fut le prof. G. Toupin, que la plupart des excursionnistes avaient déjà eu l'occasion de rencontrer et d'entendre dans les expositions des comtés de Bagot et de S.-Hyacinthe. Au cours de l'après-midi, M. Toupin, tout en visitant la porcherie de l'Institut, avait déjà eu l'occasion de traiter le sujet de la construction moderne et hygiénique d'une porcherie ,des méthodes d'élevage pratiquées à l'Institut et surtout de la nécessité pour les cultivateurs, s'ils veulent faire de l'argent avec leurs porcs, de produire les types que demande le marché local et étranger. Il avait ensuite donné, au pavillon d'appréciation, une très instructive conférence et démonstration pratique sur l'appréciation des vaches laitières et des taureaux laitiers, et de l'influence des reproducteurs mâles sur les qualités de leurs descendants, soit pour la bonté, soit pour la beauté, les deux points que l'Institut Agricole d'Oka poursuit dans son élevage et que tout cultivateur doit aussi chercher à atteindre.

Dans la soirée, prenant de nouveau la parole, M. le prof. Toupin entretint les visiteurs d'un sujet qui lui est cher et où sa compétence est déjà reconnue: l'alimentation de la vache laitière et des règles à suivre, soit pendant la période d'hivernement de la vache tarie ou de la vache en production, soit dans l'alimentation de la vache laitière au pâturage. "Toute vache laitière, dit-il, qui ne doit vivre et produire qu'au dépens de l'herbe des champs ne peut pas maintenir longtemps sa haute production.

RENDEMENT EN LAIT

Son rendement en lait fléchit en juillet et août considérablement. La diminution varie avec la température et la valeur du pâturage; elle s'exprime généralement par un rabais de 200 lbs à 500 lbs de la mi-juillet à la mi-août, ce qui signifie, en argent, une perte approximative de $3.00 à $7.00 par vache. Les cultivateurs qui ont des troupeaux de 15 vaches, perdent encore à peu près, de la mi-juillet à la mi-août, $45.00 à $100.00. Cette perte s'accentue encore à mesure que la saison devient de moins en moins clémente.

"Les causes généralement responsables de cette diminution dans la production, sont les suivantes: (1) appauvrissement du pâturage, dû soit au durcissement de l'herbe, soit à sa diminution dans les prés; (2) chaleur excessive; (3) mouches et moustiques; (4) éloignement des abreuvoirs; (5) manque d'ombrage.

"Pour remédier à ces causes, en grande partie responsables de la diminution de la production des laitières, en été, les règles suivantes devraient être appliquées: (1) avoir pour les vaches laitières un bon pâturage riche en légumineuses, bien pourvu d'ombrage et d'eau; (2) prévenir la baisse dans la production en servant, dès le début de juillet, ou même avant si le pâturage est pauvre, du fourrage vert sous forme, soit du mélange avoine-pois-lentilles ou avoine-pois, ou bien sous forme de luzerne; (3) continuer de servir des aliments verts jusqu'à ce que les regains de prairies soient assez abondants pour constituer des rations normales; (4) pour toute vache donnant 25 lbs et plus, servir, à part le pâturage et les fourrages verts, un mélange de concentrés dosant de 12% à 15% de protéine digestible, dans la mesure de 1 lb par 4 à 8 livres de lait, ou mieux en vous servant du tableau suivant pour Holsteins et Ayrshires:

Pour 25 lbs de lait servir 3 lbs de concentrés; 30 lbs de lait servir 4 lbs de concentrés; 35 lbs de lait servir 5½ lbs de concentrés; 40 lbs de lait servir 7 lbs de concentrés; 50 lbs de lait servir 9 lbs de concentrés; (5) tenir du sel à la disposition des vaches.

AVANTAGE DE LA LUZERNE

Dans la matinée du 17, M. le professeur Vézina, chargé du département de la grande culture, accompagna les excursionnistes sur la ferme de l'Institut érigé depuis peu en ferme de démonstration et démontra aux cultivateurs l'avantage de produire du fourrage vert, et en particulier de la luzerne, sur leurs fermes; la première coupe de cette légumineuse sur la ferme de l'Institut a rapporté une récolte de 18 tonnes sur 6 arpents de terrain. Il leur fit également admirer un magnifique champ de pommes de terre provenant de semences sélectionnées.

Les visiteurs se rendirent alors à la ferme de S.-Sulpice, à Oka, et à leur retour parcoururent le jardin potager et les vergers où le professeur de culture fruitière, le R.P. Honoré, leur expliqua les méthodes suivies à l'école pour maintenir ses vergers dans l'état de fertilité et de production dans lequel ils les voyaient en ce moment.

DES REMERCIEMENTS

De toutes ces conférences et visites des dépendances de l'Ecole, les agronomes L. Hamelin et R. Rousseau, tirèrent les conclusions pratiques en exprimant, dans leurs discours d'adieu, les remerciements de tous les excursionnistes de leurs comtés pour les deux journées passées à l'Institut. "Les cultivateurs avaient pu avoir quelque idée de l'enseignement donné à l'Institut et des améliorations, fruit de parbreuses années de travail, de patience et de sacrifice; de la compétence de ses professeurs tels que M. G. Toupin et surtout le R. Frère Isidore, dont M. Rousseau n'hésitait pas à dire que l'Institut devait s'honorer de posséder, un vrai savant, malgré le voile de modestie dont il couvre sa science. Ils sont convaincus que les cultivateurs, après quelques heures sous le toit hospitalier de l'Institut Agricole d'Oka, retourneront chez eux, plus fiers de leur profession, et décidés à faire bénéficier leurs jeunes fils qui poussent si drus sur leurs bonnes fermes, des leçons théoriques et pratiques que donne l'Institut Agricole d'Oka". M. H. Marquette, de S.-Pie de Bagot, remercia au nom des cultivateurs présents.

On remarquait, parmi les excursionnistes, entre autres: MM. les agronomes R. Rousseau, L. Hamelin, A. Leclerc, inspecteur des agronomes; Amédée Filion, et les cultivateurs du comté de Bagot: A. Vandal, H. Marquette, J.-N. Bérard, D. Giard, H. Fournier, A. Giard, U. Durocher, R. Guévremont, E. Poitras, U. Chabot, V. Loiselle, A. Benoit; du comté de S.-Hyacinthe: Chs Messier, H. Girouard, A. Beauregard, Lucien Morin, G.-C. Morin, E. Arpin, Chs Messier, A. Desroches, O. Bélisle; du comté de Richelieu: Arsène Messier, Z. Millette, P. Peloquin, Jos. Vilandré, Ernest Roy, Chs-L. Meunier, Ovila Meunier, etc., etc.

A cette même date du 17 août, signalons aussi une visite de plus de 30 cultivateurs venus de la paroisse S.-Jean-Baptiste de Rouville, sur le conseil de M. François Blanchard, un ancien élève de l'école. Il nous faisait plaisir de remarquer entre autres parmi les personnes présentes, M. Donat Noiseux, le secrétaire général de l'Union Catholique des Cultivateurs de la province de Québec. Le R. P. Léopold, directeur de l'Institut, se fit aimablement leur dévoué cicerone pour leur faire visiter les divers départements de la ferme et les laboratoires scientifiques de l'Ecole.

VISITEUR FRANCO-AMERICAIN

MM. AIME LATOUR, de Gravelbourg, Sask., et JOSAPHAT LATOUR, de San Francisco; en arrière: MM. H. BELISLE et ALCIDE LATOUR, de Montréal. —(Cliché la "Presse")

Feu M. Léopold Delisle

(Spécial à la PRESSE)

Lanorale — Le 7 août dernier, s'est noyé accidentellement, au quai de Lanorale, M. Léopold Delisle, âgé de 19 ans et 11 mois, fils aîné de M. et Mme Delisle, de Lanorale.

Le défunt était un élève finissant du séminaire de Joliette. Il laisse pour le pleurer, outre son père et sa mère, ses frères: Victorin et Léonard, Mlles Cécile, Marie-Marthe et Florence, ses soeurs.

Ses funérailles ont eu lieu à Lanorale, au milieu d'un grand concours de parents et d'amis.

La levée du corps fut faite par M. l'abbé Sylvin Laporte, du séminaire de Joliette, ancien professeur du défunt. Le Rév. P. J. Charlebois, C.S.V., supérieur du séminaire de Joliette, a chanté la messe, assisté de M. l'abbé J.-C. Chaussé, du séminaire de Joliette, comme diacre, et du R. Frère Lecours, directeur de l'école Saint-Joseph, de Lanorale, comme sous-diacre.

Pendant l'office, des messes furent célébrées par les RR. PP. B. Asselin et E. Aubin, C.S.V., du séminaire de Joliette. Tous les servants étaient des confrères du défunt, de même que les porteurs qui étaient MM. B. Déroslers, G. Gervais, J. Lafrenière, J. Piette, E. Henri et H. Tellier. Trente-cinq de ses camarades de classe assistaient au service.

Une chorale de vingt-cinq voix, organisée pour la circonstance, sous la direction de M. R. Lavioiette, exécuta la messe de requiem de Yon. Le choeur se composait des camarades du défunt, de 12 séminaristes de la Colonie des Grèves, et de ses amis de Lanorale. Les solistes étaient MM. les abbés Laurence, Léonard et Rabinos et MM. A. Champagne, E. Arpin, V. Déroslers et R. Lavioiette. Mlle Thérèse Ferland, de Joliette, touchait l'orgue.

Conduisaient le deuil: MM. Melvilla Delisle, père du défunt, Victorien et Léonard, ses frères, Cécile et Florence, ses soeurs; Mme veuve Jules Martel, sa grand'mère, S. Martel, son oncle, G. Piché et W. Piché, ses cousins, Mme veuve T. Piché et Mme Alp. Piché, ses tantes, Mme J.-E.-E. Ferland, Mlles Thérèse Ferland et Madeleine Rivest, MM. Ronald Lavioiette, V. Allaire, L. Archambault, L. Asselin, F.-E. Asselin, G. Beaudoin, A. Berthiaume, V. Cholin, V. Charest, M. Coutu, E. Coutu, Victor Desrosiers, R. Dufort, G. Dupras, V. Farly, R. Ferland, D. Gamache, J. Gamache, A. Gauthier, L. Geoffroy, G. Gervais, E. Henri, J. Lafrentère, A. Laporte, L.-Ph. Laporte, L.-E. Lefebvre, C.-L. Lussier, L.-J. Marcotte, E. Marion, M. Martin, P. Patenaude, J.-R. Piette, R. Pinard, R. Racette, G. Racine, J. Riopel, H. Thérlault, A. Champagne, L. S.-Georges, R. Rochon, H. Tellier.

Bouquets spirituels: la classe de philosophie jr. du séminaire de Joliette, M. l'abbé R. Bélanger, M. Bernard Déroslers, la famille N. Hervieux et Mme Alp. Descormiers.

Sympathies: la famille M. Lamarche, de Montréal, J.-A. Chaussé, la famille L. Coderre, Mme J. Gauthier, le R. J. Dumas, C.S.V., la famille T. Piché et Dr A. Rondeau et sa famille, de Lanorale, Mme veuve Poitras, M. et Mme P. Moisan.

Lisez les annonces de la "Presse"

A PROPOS DE DENTS ?...

"Voyez Cylinder Sam" le "Regrind Man".

SOUVENT il arrive que les dents du volant (fly wheel) se cassent. Il n'est pas nécessaire d'acheter un volant neuf; nous machinons et posons un cercle en acier denté qui durera la vie du moteur. Coûte beaucoup moins et est préférable.

L. DEJEAN
492 Lagauchetière O. Main 7385

Excellents Autos Usagés

Tous Garantis

Les prix ont été revisés de nouveau. Consultez la liste ci-dessous et si nous ne sommes pas en état de vous servir, nous vous recommanderons plusieurs autres bonnes maisons.

Limousine Willys-Knight 1926	2300.00
Coupé-sedan Willys-Knight 1926	1700.00
Sedan Willys-Knight 1926	2300.00
Coupé-sedan Willys-Knight	800.00
Sedan Willys-Knight	700.00
Sedan Overland 1926	950.00
Coach Whippet 1926	750.00
Plusieurs Fords	Différents prix
Sedan Nash spécial Six 1927	1450.00
Coach McLaughlin	1050.00
Deux taxis McLaughlin	475.00
Sedan Dodge 1926	950.00
Coupé-sedan Hupmobile	850.00
Limousine Packard	500.00
Sedan Star	375.00
Touring Paige	225.00
Touring Gray Dort	125.00
Sedan Studebakers à 7 places	800.00

et quelques autres.
Démonstration donnée avec plaisir.

Le plus important et le plus sûr marché d'autos usagés à Montréal

Willys-Overland Sales Company LIMITED
Ave du Parc et rue Sherbrooke
Ouvert le soir *Plateau 3110*

Vous devriez voir ces

VALEURS

Si vous êtes intéressé dans l'automobilisme vous devriez voir ces valeurs, elles sont exceptionnelles et la preuve en est la liste ci-dessous qui ne donne cependant qu'une idée de notre grand choix. Vous êtes invité à venir les voir.

Ouvert le soir

$275 Chevrolet Touring	23
$375 Chevrolet Sedan	23
$550 Essex Coach	25
$625 Essex Coach	26
$750 Essex Coach	27
$300 Hudson Speedster	
$650 Hudson Coach	24
$800 Hudson Coach	25
$1000 Hudson Coach	26
$1150 Hudson Brgn	26
$1400 Hudson 7-Pass. Sedan	25
$1600 Studebaker Sedan	25
$1350 Chrysler-70-Coach	26
$1100 Nash Advanced Sedan	25
$875 Nash Light Six	26
$525 Star Coach	25

LEGARE
Automobile & Supply Co. Limited
4551 Boul. Saint-Laurent
Belair 2446-9560
720 Dorchester Ouest
Uptown 2446

Durant l'absence de votre famille

REMPLISSEZ VOS SOUTES
AUX PRIX DE L'ETE

LAnc. 4252 — TOUJOURS 2000 LBS A LA TONNE — LAnc. 4252

The Elias Rogers Co., Ltd.
ALFRED ROGERS, Président.
CANADA CEMENT BUILDING

LaSalle
FIDÈLE COMPAGNON DU CADILLAC
A SA BELLE TRADITION

Il y a maintenant près de quatre ans que la Cadillac Motor Car Company, sentant le besoin d'un auto du calibre du Cadillac pouvant couvrir un champ un peu plus étendu, a commencé l'agréable tâche de répondre à ce besoin en fabriquant un char devant refléter la véritable tradition de douceur et de rendement qui distingue le Cadillac.

LE HUIT MODELE V-90°

Le La Salle, comme le Cadillac, est pourvu du fameux modèle V, quatre-vingt-dix degrés, à huit cylindres, très puissant, rapide et sûr.— Il y a six modèles La Salle: sedan à cinq places; phaéton à cinq places; victoria à quatre places; coupé transformable à deux places (avec siège d'arrière); routière à deux places (avec siège d'arrière); coupé à deux places (avec siège d'arrière).

Ce char c'est le La Salle—un vrai bel auto, créé par les mêmes intelligences et les mêmes mains à qui l'on doit le superbe mécanisme et la splendide fabrication du Cadillac.

Le La Salle n'est pas un autre Cadillac, mais un compagnon, un peu plus petit, un peu plus court d'empattement, plus conforme peut-être à certains besoins, quelque peu meilleur marché. Il ne remplace pas, et ne peut pas remplacer le Cadillac. Il offre les mêmes caractéristiques d'excellence et de dignité, dans un char différent pour un champ d'action différent. Comme le Cadillac, le La Salle est pourvu du moteur à huit cylindres perfectionné, type V, quatre-vingt-dix degrés. L-927

CADILLAC CARS LIMITED
925, rue Ste-Catherine Ouest

CADILLAC MOTOR CAR COMPANY OF CANADA, LIMITED
Filiale de la General Motors of Canada, Limited
OSHAWA - ONTARIO

PRODUIT DE LA GENERAL MOTORS

LE JEU DE DAMES

REDACTION — Pour nouvelles du jour téléphonez jusqu'à 9 heures a.m. Soir de 7 à 11 heures p.m., Atlantic 0204. Les courtes nouvelles pour le samedi seront reçues jusqu'à onze heures a.m., le vendredi, à la "Presse".

ADRESSE DES CLUBS

Ligue du Jeu de Dames d'Amérique Inc., section du Canada, secrétaire-correspondant, M. Emile Moreau, 4251 ave Henri-Julien. Tél. Bélair 5820. Bureau-chef: L'A.A.A. National, 80 ave Cherrier. Tél. Est 0323-8716.

Club Social Delorimier — 2151 ave Mont-Royal est. Tél. Amherst 6201.

Club Iberville — 708 ave Albert (entre Vinet et Atwater). Tél. Westmount 0183.

Club social Maisonneuve — 2389 ave Ontario est. Tél. Clairval 6013.

L'A.A.A. National — 80 ave Cherrier, coin St-André. Tél. Est 0323-8716.

Club Social Plessis Inc. — 1630 rue Maisonneuve, près Lafontaine.

Club St-Henri — 300 rue Rose-de-Lima, près Notre-Dame.

Club Verdun — 4143 rue Wellington, près Church (soubassement du presbytère de Verdun).

Club M. L. H. & P. Cons. — Edifice Power, rue Craig ouest. Tél. Main 4040 (M. Marchand).

Ligue du Jeu de Dames d'Amérique, section des Etats-Unis. — Secrétaire, M. P.-J. Lafontaine, 173 Park Street, Holyoke, Mass. Bureau-chef: 312 Main Street, Holyoke, Mass.

Club Chicopee — Salle de L'Union Canadienne; Armand Tremblay, 249 Center Street, Chicopee, Mass.

Club Lacordaire — Salle Lacordaire, Aldenville, Mass., U.S.A., J.-B. Oletrich, 36 Mary Street, Aldenville, Mass.

Club St-Jean-Baptiste — Monument National, salle Conseil No 1, L'U.S.J.-B. d'Amérique. Ed. Beauregard, père.

Club Rochambeau — Salle du Cercle Rochambeau, 312 Main Street, Holyoke, Mass.

LIGUE du JEU de DAMES CANADIEN

Bureau chef: 6563 Chambord. Tél. Calumet 3528w. Aug. Perrault, secrétaire-correspondant.

Adresses des clubs

Damier Hochelaga, 1649 Chambly.—Tél. Clairval 1780.

Damier Laurier, 5145 Brébeuf — Tél. Amherst 0982.

Canadien St-Henri, Inc., 104 rue Bourget. — Tél. Westmount 0768.

Damier Les Etoiles, 204 Beaubien Est —Tél. Cal. 3923w.

Damier St-Rosaire, 8017 St-Hubert.—Tél. Calumet 2731M.

Damier Rosemont, 5287, 3ième Avenue —Tél. jour: Main 6834; tél. soir Cher. 4869.

Damier Le Foyer, 6418 rue St-Denis.—Calumet 9602J.

AUX CORRESPONDANTS

De nouveau, nous prions nos correspondants de bien vouloir écrire que sur un seul côté du feuillet. Que l'on se conforme à cette demande, s. v. p.

A. Bédard — Le problème 20 à 10 est pratiquement le même que celui du 13 août. Celui de 20 à 20 peut être travaillé de nouveau avec plus d'avantage.

P.-J. Lafontaine. — Nous aimerions fort vous être agréable, mais vous arrivez toujours un peu trop tard. Nos problèmes sont préparés au moins une semaine à l'avance. Le problème en chiffres est un vieux problème français, de 13 à 13. Enlevez le pion blanc 68 et les pions noirs 9 et 10, transportez le pion 12 à 17 et placez maintenant sur le damier français.

DE PASSAGE A MONTREAL

Nous avons eu le plaisir, au cours de la semaine, de recevoir à "La Presse" la visite d'un dévoué damiste, en la personne de M. S.-J. Taylor, d'Ottawa.

Au cours d'une longue conversation, M. Taylor a émis la suggestion suivante concernant l'usage de prendre, soit avec la dame ou le pion, lorsqu'il y a le même nombre de pions à prendre. Il ajouta que, donnant la préférence à la dame, cela améliorerait le jeu, tel que l'abolition du soufflage fut une excellente chose qui fit disparaître du damier un coup qui était souvent cause de la perte d'une partie ou d'un match.

Puisque le dit pion a eu assez de force pour traverser ainsi le damier au milieu d'adversaires parfois nombreux, il me semble, continu M. Taylor, que ce pion, devenu dame, devrait avoir droit de préséance sur un simple pion. Non-seulement cela, mais, d'un autre côté, cette avantage du joueur ayant une dame l'obligerait à faire beaucoup plus attention à sa marche afin de pouvoir la conserver.

Nous croyons savoir que cette importante et délicate suggestion sera faite devant les autorités des deux Ligues, lesquelles seront appelées à se prononcer.

LETTRE OUVERTE

Messieurs les Damistes,

Ayant discontinué ma chronique à la "Patrie", je vous dois d'abord mes excuses pour vous fausser si subitement compagnie.

Mais je ne me suis jamais associé, et je ne souscrirai pas non plus dans l'avenir, à aucune situation injuste qui rendrait mal les aspirations des damistes et représenterait leur mentalité comme naïve et peu versée dans le domaine qui nous concerne.

Je prie tous mes correspondants, problémistes et autres, de me faire parvenir leurs envois, comme d'habitude, à ma résidence, lesquels je m'efforcerai de mettre en valeur dans le meilleur de leur intérêt de la renommée honorable que notre sport s'est acquis devant le public. Et ceci me fournira l'opportunité de leur expliquer dans les menus détails, les circonstances qui ont motivé de ma part la décision, fort soudaine assurément, que je viens de prendre.

Il me reste à adresser un cordial merci à tous ceux qui m'ont accordé leur concours si spontané, dans le passé, lequel je sollicite de nouveau, plus qu'avant.

Bien à vous, pour la meilleure cause,

RENE DUSSAULT,
1835, rue Leclaire.

NOUVELLES DE WOTTONVILLE

Dimanche, le 14 courant, Wottonville avait l'honneur de recevoir la visite du club de dames de Sherbrooke. Cette équipe comprenait onze de ses meilleurs joueurs, y compris son champion. Ce qui a donné au club de Wottonville beaucoup d'ouvrage pour remporter la victoire et a fourni au public-amateur l'avantage de voir de vraies et belles parties de champions.

Il est bon de mentionner que l'équipe de Wottonville peut compter sur seize joueurs des classes A et B, ce qui veut dire que les onze joueurs qui ont pris part à cette rencontre étaient bien tous des gens de ce village.

Le Club de Dames de Wottonville profite donc de l'occasion pour inviter les clubs des places environnantes à venir en excursion leur rendre visite, leur promettant de faire tout leur possible pour les intéresser. Il invite tout spécialement Granby.

Sherbrooke		Wottinville	
L. Gouin	0	Arm. Roy, M.D.	1
A. Drouin	½	Edmond Poisson	½
Charles Gosselin	0	Robert Belisle	1
Geo. Horton	½	Amédée Belisle	½
Louis Joncas	0	Emile Dion	1
H. Laflamme	1	Adélard Leroux	0
Isaac Salois	½	Uldéric Belisle	0
T. Charest	1	Charles Belisle	½
C. Montmagny	0	Honoré Mercier	0
M. Pepin	0	L.-M. Dion	1
T. Goyette	1	Eug. Caouette	1
Points	4½	Points	6½

Les damistes de Wottonville acceptent encore une fois l'invitation de leurs amis de Sherbrooke. Ils seront prêts à se rendre à Sherbrooke le 28 courant, si cette date convient à tout le monde. Ils remercient très sincèrement leurs visiteurs de leur agréable visite.

EMILE DION, organisateur.—H.

LE JEU DE DAMES EN ALBERTA

Le 1er avril dernier, M. R. Bruneau, champion de St-Vincent, lança un défi à tout champion de paroisses, villages ou villes de la province d'Alberta, pour faire participer tous ceux qui le désireraient dans des matchs éliminatoires, afin de décider lequel serait le premier champion de l'Alberta.

Le défi était considéré en force jusqu'au 1er juillet 1927. Si, dans l'intervale, aucun homme n'avait relevé le dit défi, M. Bruneau serait proclamé champion de sa province.

Cependant, deux hommes annoncèrent leur intention de lui faire la lutte.

Le premier match eut lieu avec le nouveau champion de St-Paul, M. Henri Fontaine.

Les conditions étaient: le meilleur trois dans cinq parties. On joua le 26 juin, 3 juillet et 17 juillet, alors que le match prit fin par trois victoires consécutives en faveur de M. Bruneau.

L'autre match eut lieu à Morinville, avec M. Alfred Hétu, champion de cette place.

La lutte fut très chaude: les deux premières parties furent jouées le 5 août. Les 3e et 4e, le 6 août, donnant le résultat suivant: La première, malgré un avantage marqué pour M. Bruneau, le solide joueur qu'est M. Hétu parvint à obtenir la nullité. Deuxième, à la position de 11 à 11, tout indiquait la remise, alors que M. Hétu fit une erreur qui lui fit perdre un pion et donna bientôt le passage à dame à M. Bruneau, qui en profita pour gagner cette partie. Troisième: celle-ci fut, au dire des amateurs, la plus belle de tout le match, se terminant par la nullité. Quatrième: au cours de cette partie, on remarqua que M. Hétu jouait très malchanceux, étant forcé de perdre des pions et finalement la partie, puis le match prit fin.

SOMMAIRE

	G.	N.	P.	
R. Bruneau	2	2	0	Total 3 points
A. Hétu	0	2	2	Total 1 point

M. R. Bruneau fut alors proclamé champion de l'Alberta.

LE JEU FRANC A QUEBEC

Il y a quelques jours, M. J.-C. Ouellet, champion provincial au jeu franc, a donné une séance de parties simultanées contre plusieurs des forts damistes de Québec, au local de l'Union Libérale, de Limoilou.

M. Ouellet ne perdit pas une partie, et celles qu'il ne gagna pas furent toutes nulles. Suit l'une des parties jouées lors de cette séance:

Noirs E. Pagé	Blancs J.-C. Ouellet
1. 11—15	1. 3—7
2. 24—19	2. 18—9
3. 15—24	3. 5—14
4. 28—19	4. 26—22
5. 8—11	5. 16—20
6. 22—18	6. 22—18
7. 9—14	7. 7—11
8. 18—9	8. 18—9
9. 5—14	9. 6—13
10. 25—22	10. 23—18
11. 11—15	11. 11—16
12. 28—32	12. 27—23
13. 15—24	13. 20—24
14. 28—19	14. 18—14
15. 4—8	15. 10—17
16. 29—25	16. 21—14
17. 8—11	17. 24—27
18. 22—18	18. 31—24
19. 11—15	19. 16—20
20. 18—11	20. 23—18
21. 7—16	21. 20—27
22. 25—22	Nulle (H)
23. 1—5	
24. 22—18	

Ligue d'Amérique

CONVOCATIONS

Une assemblée spéciale est convoquée pour lundi, le 22 courant, à la Palestre du National.

Tous les clubs sont priés de se faire représenter: plusieurs questions importantes étant au programme.

L'assemblée commencera à 8.15 précises.

E. MOREAU, Sec.

AU PLESSIS

Une assemblée est convoquée pour mercredi prochain, le 24 courant. Tous les membres du club sont instamment priés d'être présents, vu que plusieurs décisions importantes devront être prises au cours de cette assemblée.

Le programme de la prochaine saison devant aussi être tracé suivant le désir des membres du club.

C. CARDINAL, Sec.

PROCHAIN PIQUE-NIQUE

La "Ligue du Jeu de Dames d'Amérique" (Section du Canada), organisé pour le dimanche, 4 septembre, un grand pique-nique, afin de réunir tous ses membres et leurs familles, ainsi que les amis du jeu de dames.

Cette grande fête aura lieu au terrain du Bout de l'Ile, ce qui permettra à tout le monde de s'y rendre à très peu de frais.

Un programme de tout premier choix est en voie de préparation pour la circonstance. Chose certaine, les attractions seront nombreuses et variées. Vieux comme jeunes, grands comme petits auront tout ce qu'ils désireront pour s'amuser.

Un certain nombre d'amateurs d'en dehors de la ville ont promis de se joindre à leurs confrères de Montréal dans cette fête populaire.

Malgré qu'il y ait encore 3 semaines à venir, nous avons reçu plusieurs beaux prix qui seront donné dans les différents concours, et nous sommes assurés d'en recevoir bon nombre d'autres. A tout événement nous tiendrons les amateurs au courant.

E. MOREAU, sec.

REUNION DE DAMISTES A INDIAN ORCHARD, MASS.

Une belle et intéressante réunion de damistes a eu lieu mardi dernier, à Indian Orchard, Mass., à la salle des "Firemen's Veterans Association".

Une délégation d'Holyoke et de Springfield, avec le champion W. Beauregard en tête, a rendu visite aux amateurs de la localité.

M. P.-J. LaFontaine a ouvert la séance en adressant quelques mots sur différents événements concernant le jeu de dames, et fut fort applaudit par l'assistance.

Chacun se choisit un adversaire et on fit la partie, puis on se sépara à une heure assez avancée avec le plaisir de se rencontrer bientôt.

Contingent d'Holyoke: MM. W. Beauregard, Val Guillerie, E. Beauregard, père; A. Grégoire, P.-J. Goulet, A. Laplante, Jos. Laflamme, N. Paquette et P.-J. LaFontaine.

Springfield:—MM. J.-N. Authier et P. Paquereau.

Indian Orchard: H. Larose, W. Gagné, G. Gagné, L. Bourbeau, S. Koscielniak.—(H)

Coup "tenté" et évité par Guertin dans une partie contre le champion Ottina, au Club Martin.

Guertin: 13 pièces

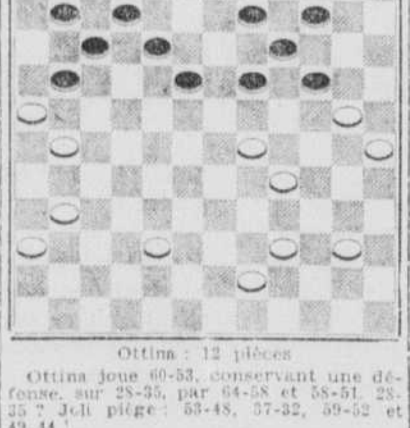

Ottina: 12 pièces

Ottina joue 60-53, conservant une défense sur 28-35, par 64-58 et 58-51, 28-35? Joli piège: 53-48, 37-32, 59-52 et 49-44!

Mais Guertin a joué 27-34 et a gagné cette partie, sur une erreur du champion.

Une "attrape" réussie par Ottina à Guertin, au Club Martin.

Guertin: 14 pièces

Ottina: 14 pièces

Ottina joue 23-26, et sur 29-27? répond 38-33, 44-38, 33-27! et 27-5. (H).

Ligue Canadienne

MATCH H. TURCOTTE vs O. ETHIER

Ce match, entre ces deux excellents damistes du Foyer, vient de se terminer par la victoire du rusé O. Ethier, avec un score de 2 à 0 et six parties nulles.

Les six premières parties furent bien balancées de part et d'autre, mais les deux dernières furent un vrai désastre pour l'ami Turcotte.

Nos remerciements au docteur J. Dandurand, qui a rempli les fonctions de juge, à la satisfaction de tous les intéressés.

O. ETHIER, sec. du Foyer.

LE CHAMPION PICHETTE PREND LA PREMIERE

Il fallut six rencontres au champion pour obtenir le gain d'une partie, ce qui donne un gros avantage pour le match; mais comme les conditions sont le premier gagnant deux parties, il ne doit pas être trop confiant, car Denis veut gagner ce soir et il se croit de taille à accomplir cet exploit.

Donc, ce soir aura lieu la 7ième rencontre, au Rosemont. Avis aux amateurs qui aiment les surprises. Entrée libre.

P.S.—La direction annoncera un tournoi prochainement et on parle de donner un souvenir qui sera très apprécié

PROCHAIN MATCH

M. ALFRED TANGUAY, un expert reconnu, qui rencontrera M. Fernand Guertin en match, au club Martin.

des participants; qu'on suive attentivement la colonne du jeu de dames.

(Signé) M.D.

GRAND FESTIVAL DEMAIN A STE-ANNE DES PLAINES

Tous les membres et amis de la Ligue Canadienne, accompagnés de leur famille s'en promettent beaucoup au cours de l'excursion de demain à Ste-Anne des Plaines. Ils respireront à pleins poumons, admireront de beaux paysages tout le long du parcours et chanteront un brin. Il est bien assuré que tout le monde devra avoir le sourire prêt, car la gaieté ne cessera de régner.

Si l'excursion de demain n'a pas le mérite de la nouveauté, elle a au moins celui de l'actualité, puisque les échos des dernières fêtes ne sont pas encore endormis.

Nous n'exagérons pas en disant d'avance que cette fête sera un succès qui dépassera tout ce qu'on pourrait prévoir. Les organisateurs sont à préparer un programme d'amusements très intéressant. Deux des principaux officiers de la Ligue se sont rendus à Ste-Anne des Plaines, samedi dernier, et ont été émerveillés du travail qui se fait pour bien nous recevoir. La magnifique et vaste cour du collège est mise à la disposition des organisateurs

M. le notaire DAMASE GAUTHIER, de Sainte-Anne-des-Plaines, organisateur.

pour la rencontre de balle molle. Déjà, les joueurs de ce sport, résident à Ste-Anne, se sont mis à la pratique et ils se proposent d'infliger une défaite aux visiteurs. On ne prendra pas trop de précaution, car, chez les damistes il y a de fameux et habiles joueurs de balle molle.

On nous annonce aussi qu'il y aura

M. BENJAMIN LIMOGES, de Sainte-Anne-des-Plaines, organisateur.

un concours de "souque à la corde"; nous comptons que tous nos damistes pesant plus de 175 lbs se feront un devoir de venir avec nous pour sauvegarder l'honneur des Montréalais. Il y aura un beau programme de courses et on profitera de cette occasion pour se faire accompagner des femmes et des enfants. C'est une excursion de damistes et de famille également.

Etant connu que le terrain de ce coquet village est un endroit idéal et aménagé

M. le Dr GEDEON LIMOGES, directeur du comité de Sainte-Anne-des-Plaines.

de façon à assurer aux pique-niqueurs tout le confort possible, nous sommes persuadés qu'il y aura un fort contingent qui suivra demain.

La chorale Massenet accompagnera les excursionnistes: contrairement à la cigale qui, après avoir chanté tout l'été, dut danser, lorsque la bise fut venue, selon le conseil de la fourmi, sa pingre de voisine, nos chantres de la chorale Massenet, après avoir bien courageusement et consciencieusement chanté tout l'hiver, sont des plus heureux de se joindre à la "Ligue du Jeu de Dames Canadien" et de participer de tout coeur à nos voyages de plaisir. La messe de 11 hrs sera solennelle et nos choristes exécuteront le chant avec le talent qu'on leur connaît.

Cette fête sera donc grandiose puisqu'elle aura en même temps un cachet religieux, familial et paroissial, elle attirera sans doute, tous les damistes des paroisses environnantes et leur famille.

LE SEC.-CORR.

Programme

8.30 hrs—Départ du Foyer Saint-Edouard, 6418 rue Saint-Denis, coin Beaubien.

ITINERAIRE: Beaubien, Saint-Hubert (arrêt au Saint-Rosaire, 8017 Saint-Hubert), Crémazie, Boulevard Saint-Laurent, Route Sainte-Rose, Pont David, Montée Sainte-Thérèse, Saint-Janvier Village, Sainte-Anne des Plaines.

11 h.—Messe solennelle, avec chant exécuté par la chorale Massenet.

12.15 h.—Après la messe, bienvenue par le maire Delphis Goulx et le notaire Damase Gauthier. Réponse par D. Corbeil, N.P., président de la Ligue Canadienne; discours par E. Hébert, trésorier de la Ligue, et le Dr J.-H. Lamarre.

1 h.—Dîner à l'hôtel Pelletier.

2 h.—Réunion au terrain du collège. A. Courses diverses, nombreux prix. B. Partie de balle molle, équipe Ligue Canadienne vs Sainte-Anne. C. Souque à la corde, équipe Ligue Canadienne vs Sainte-Anne. D. Souque à la corde, un contre un.

4 h.—Rencontre au jeu de dames, Ligue Canadienne vs Sainte-Anne, Sainte-Thérèse, Saint-Janvier, Saint-Jérôme, Saint-Eustache, Saint-Lin, Sainte-Scholastique, Saint-Augustin, Sainte-Rose, Bois des Filion, Terrebonne, Saint-Benoît, Saint-Vincent de Paul, Joliette, etc., etc. Concert par la chorale Massenet, à l'hôtel Pelletier.

6 h.—Souper à l'hôtel Pelletier.

7.30—Chant "O Canada" par la chorale et retour.

NOTA—Ce programme sera exécuté à la lettre du commencement à la fin, par conséquent, les retardataires sont priés d'en pre note.

AVIS IMPORTANT

Un nombreux groupe de membres et amis de la Ligue Canadienne fera le voyage par le C.P.R. Départ de la gare Viger à 10 h., heure solaire.

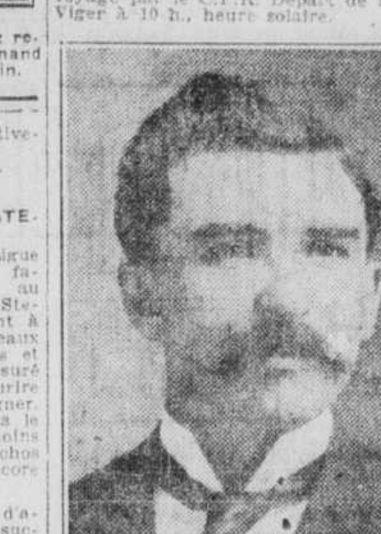

M. LOUIS CHARRON, de Sainte-Anne-des-Plaines, organisateur.

Avis donc à ceux qui ne voyagent pas en auto de bien vouloir se rendre soit à la gare Viger ou au Mile-End et se joindre au groupe.

LE SEC.-CORR.

CLUB LAURIER

Nous prions les membres du club de bien vouloir se réunir, tous les lundis et mercredis, afin de se mettre en forme pour les rencontres futures de la saison d'été, car nous avons de sérieuses luttes à faire d'ici à la fin de la saison. Donc, tous soyez en pratique, et marchons la main dans la main sous une même bannière.

Durant juillet, plusieurs bons joueurs se sont enrôlés, et nous espérons en avoir plusieurs autres en août et septembre.

Remerciements aux nombreux organisateurs du club Laurier, qui ont si bien su montrer leur savoir-faire en nous introduisant des joueurs d'échecs, qui commencent à pratiquer ce joli jeu.

Il suffit de vous dire que le vice-président de la ligue, M. P.-E. Meloche, veut que le club Laurier soit au premier rang de tous les clubs de la ville de Montréal.

Bienvenus, amateurs de S.-Stanislas et de St-Denis, vous avez un club à vos portes, là où vous pouvez vous amuser, pourquoi alors vous éloigner? Nous avons les jeux de croquet, crapaud, dames et échecs. Toujours à 5145 Brébeuf.

POTINS

A. Gilardeau a hâte de rencontrer F.-X. St-Denis, pour achever son match. A. G. demande des explications à ce sujet. Xavier, répond.

• • •

R. Croze désire jouer son match avec A. Gilardeau, pour un enjeu. N'est-ce pas, René?

• • •

Le père Bélanger pratique pour battre le champion du club. T'es toujours prêt, dangereux champion? Oui.

• • •

Polydore, fais attention, on t'en veut au Laurier, on veut te battre (aux dames!)

• • •

M. Nantel, vous n'êtes pas dans la classe D, mais bien dans la classe B. Vous avez battu de forts joueurs, et vous montez, vous aussi!

• • •

En nombre, messieurs les damistes, nous vous attendons pour mercredi prochain, n'est-ce pas?

TICANE.

AU ROSEMONT

Mercredi dernier, le Rosemont rendait visite aux Etoiles, et après une dure lutte le Rosemont sortit victorieux, par 4½ à 3½; pendant que ces derniers se disputaient la palme, le St-Henri subissait un revers aux mains du St-Rosaire, par le score 5 à 1. Les prochaines rencontres de ligue d'été auront lieu mercredi prochain, le 24 courant.

SOMMAIRE:

Rosemont		Les Etoiles	
J.-A. Pelletier	1	Dr H. Dandurand	0
A. Contant	0	R. Bourbonnière	1
M. Denis	1	N. Racette	0
A. Pichette	1	E. Ducharme	0
P. Maheu	½	V. Desrochers	½
D. Corbeil, N.P.	0	A. Lafond	1
Total	3½	Total	2½
St-Henri		**St-Rosaire**	
J. Malboeuf	0	P. Brière	1
A. Aubertin	½	M. Decoste	½
A. Poirier	0	A. Marin	1
L. Gagnon	0		
O. Maheu	½	J.-C. Malo	½
J. Girard	0	D. Bouvrette	1
Total	1	Total	5

A TRAVERS LA LIGUE

—Y a-t-il une autre excursion?

Oui, demain, le 21 août, à Sainte-Anne des Plaines.

• • •

—On a loué un autobus, dit-on?

En effet, 24 sièges seulement; prix $1.50 aller et retour.

• • •

—A qui s'adresser pour réserver des places?

MM. Corbeil, Hébert, Perrault, Aubertin; il en reste peu; appelez immédiatement.

• • •

—Peut-on se rendre à Sainte-Anne par chemin de fer?

Certainement, départ à 9 hrs, heure solaire, gare Viger. Retour, 7 hrs et 40.

• • •

—A quelle date l'ouverture du grand tournoi au Foyer S.-Edouard?

Le 4 septembre.

• • •

—Donnera-t-on des prix comme l'an dernier?

Attention, $10.00 au premier des classes A, B, C, D. Ensuite un prix au deuxième, troisième et quatrième de chaque classe.

• • •

—Les concurrents doivent-ils faire un dépôt?

Oui, $1.00, cet argent est remis à tous les concurrents à la fin du tournoi, pourvu qu'ils aient terminé. Pour plus amples détails, voir les règlements dans la salle du Foyer S.-Edouard. Nous les publierons la semaine prochaine.

• • •

—Quelle est la principale condition pour participer à ce concours?

Etre membre du Foyer S.-Edouard et de la Ligue Canadienne.

• • •

—Combien y a-t-il de manières pour commencer une partie de dames?

Il y en a (11) onze, l'écrivain les connait toutes; mais il n'en connait aucune pour bien la finir.

• • •

—Qui doit jouer le premier dans une rencontre de tournoi?

Pour éviter toute discussion, on tire au sort et celui qui a reçu l'avantage, commence.

EUREKA.

RENCONTRES D'EQUIPES

RENCONTRE DU 27 JUILLET
Le Foyer vs Les Etoiles

C.-O. Bruneau	1	J. Gratton	0
I. Montreuil	1	V. Desrochers	0
J. Moreau	0	E. Ducharme	1
H. Turcotte	½	A. Lafond	½
J. DeGranpré	0	L. Sawyer	1
V. Vadnais	1	C. Thibault	0
Total	3½	Total	2½

Capitaine: O. Ethier — Capitaine: V. Desrochers
Juge: Dr J. Dandurand.

RENCONTRE DU 10 AOUT
Le Laurier vs Le Foyer

W. A. Roger	0	I. Montreuil	1
G. Gagnon	0	J. Moreau	1

LE JEUNE PRODIGE

M. FERNAND GUERTIN, la jeune étoile du Social Delorimier, la "surprise" de l'année, qui s'attaquera prochainement à M. Alfred Tanguay, au club Martin.

J. Venne	1	O. Ethier	0
A. Gilardeau	0	C. O. Bruneau	1
P. Meloche	0	J. DeGranpré	1
L. Brunet	½	H. Chartrand	½
Total	1½	Total	4½

Capitaine: P. Meloche — Capitaine: O. Ethier
Juge: P. Bruneau.

No 7209 — PROBLEME CANADIEN
Par M. Arbour, Granby.
Noirs 14 pièces

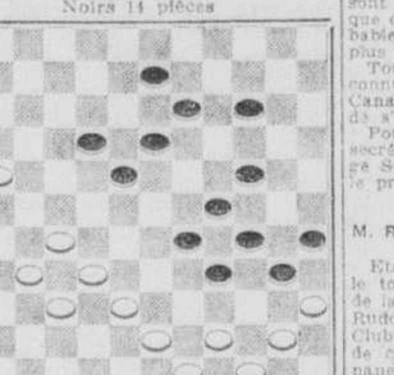

Blancs 13 pièces
Les blancs jouent et gagnent

No 7210 — PROBLEME CANADIEN
Par M. D. Carrier, Lévis.
Noirs 19 pièces

Blancs 14 pièces
Les blancs jouent et gagnent

SOLUTIONS DES PROBLEMES DU 13 AOUT:

No 7206, par M. R.-O. Desroches:
Blancs — 44 à 37, 23 à 16, 56 à 49, 38 à 49, 35 à 28, 28 à 15, 41 à 4, 4 à 1 gagne.
Noirs — 31 à 46, 10 à 23, 55 à 44, 27 à 38, 14 à 34, 4 à 47, 30 à 41.

No 7207, par M. D. Carrier:
Blancs — 38 à 33, 35 à 28, 41 à 35, 29 à 24, 53 à 48, 47 à 23, 23 à 34, 51 à 64, 44 à 11, 11 à 4, 4 à 63 gagne.
Noirs — 25 à 27, 23 à 34, 30 à 28, 18 à 29, 54 à 41, 34 à 58, 27 à 40, 40 à 38, 55 à 57, 31 à 44.

No 7208, par M. A. Bédard:
Blancs — 65 à 60, 66 à 60, 41 à 35, 47 à 36, 72 à 65, 50 à 44, 67 à 56, 51 à 45, 57 à 50, 65 à 60, 29 à 24, 70 à 20, 42 à 5, 5 à 67 gagne.
Noirs — 54 à 65, 65 à 54, 28 à 41, 30 à 41, 17 à 28, 39 à 61, 37 à 61, 43 à 69, 38 à 64, 69 à 47, 54 à 52, 14 à 48, 18 à 29.

PARTIE JOUEE A ST-JEAN, LE 31 JUILLET, ENTRE MM. DESLAURIERS ET E. DION

Blancs E. Dion Watton	Noirs M. Deslauriers Montréal
1.	1. 29—à—25
2. 46—à—40	2. 35—à—46
3. 51—à—40	3. 26—à—33
4. 57—à—51	4. 28—à—34
5. 62—à—57	5. 20—à—26
6. 68—à—63	6. 22—à—28
7. 51—à—46	7. 16—à—22
8. 58—à—51	8. 13—à—20
9. 64—à—58	9. 11—à—16
10. 70—à—64	10. 24—à—29
11. 45—à—29	11. 34—à—45
12. 50—à—39	12. 28—à—34
13. 39—à—28	13. 23—à—34
14. 56—à—50	14. 16—à—23
15. 61—à—56	15. 18—à—24
16. 67—à—61	16. 22—à—28
17. 51—à—45	17. 10—à—16
18. 58—à—51	18. 15—à—22
19. 64—à—58	19. 25—à—32
20. 44—à—38	20. 33—à—44
21. 49—à—25	21. 19—à—32
22. 71—à—64	22. 12—à—18
23. 45—à—39	23. 34—à—45
24. 51—à—25	24. 20—à—31
25. 58—à—51	25. 28—à—34
26. 64—à—58	26. 23—à—28
27. 50—à—45	27. 6—à—12
28. 56—à—50	28. 17—à—22
29. 62—à—56	29. 12—à—17
30. 69—à—62	30. 9—à—16
31. 56—à—49	31. 7—à—13
32. 62—à—56	32. 13—à—20
33. 46—à—39	33. 29—à—36
34. 52—à—46	34. 36—à—42
35. 59—à—52	35. 24—à—29
36. 65—à—59	36. 29—à—36
37. 49—à—44	37. 8—à—13
38. 55—à—49	38. 3—à—9
39. 61—à—55	39. 4—à—10
40. 48—à—41	40. 5—à—12
41. 44—à—38	41. 18—à—24
42. 54—à—48	42. 12—à—18
43. 60—à—54	43. 23—à—29
44. 66—à—60	44. 29—à—35
45. 40—à—29	45. 24—à—25
46. 49—à—44	46. 17—à—23
47. 72—à—66	

M. DESLAURIERS — Noirs

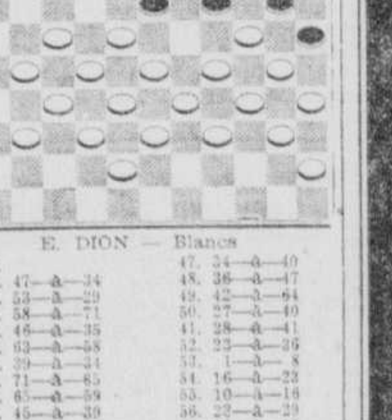

E. DION — Blancs

47.	47. 34—à—40
48. 47—à—34	48. 36—à—47
49. 53—à—29	49. 42—à—64
50. 58—à—71	50. 27—à—40
51. 46—à—35	51. 28—à—41
52. 63—à—58	52. 23—à—36
53. 39—à—34	53. 1—à—8
54. 71—à—65	54. 16—à—23
55. 65—à—59	55. 10—à—16
56. 45—à—39	56. 22—à—29
57. 50—à—45	57. 13—à—19
58. 56—à—49	58. 20—à—25
59. 38—à—33	59. 25—à—32
60. 33—à—20	60. 14—à—25
61. 52—à—46	61. 8—à—14
62. 59—à—53	62. 18—à—24
63. 58—à—52	63. 21—à—28
64. 57—à—50	64. 16—à—23
65. 44—à—38	65. 22—à—28
66. 38—à—33	66. 14—à—21
67. 33—à—20	67. 25—à—14
68. 50—à—41	68. 2—à—8
69. 53—à—47	69. 36—à—42
70. 47—à—36	70. 30—à—41
71. 60—à—53	71. 29—à—35
72. 66—à—60	72. 24—à—29
73. 52—à—47	73. 41—à—52
74. 46—à—59	74. 15—à—22
75. 53—à—52	75. 22—à—27
76. 44—à—37	76. 31—à—44
77. 49—à—25	77. 19—à—22
78. 52—à—46	78. 27—à—40
79. 55—à—49	79. 21—à—26
80. 49—à—44	80. 8—à—13
81. 44—à—37	81. 9—à—15
82. 37—à—31	82. 15—à—22
83. 31—à—25	83. 32—à—19
84. 43—à—37	84. 14—à—20
85. 45—à—38	85. 26—à—32
86. 28—à—14	86. 13—à—20
87. 14—à—25	87. 19—à—43

88. Les Blancs abandonnent.

Annotateur: M. Ed. Auger, de Montréal.—(H.)

LE JEU D'ECHECS

MONTREAL SERA BIEN REPRESENTE

Il est définitivement décidé que MM. Maurice Fox, Louis Richard et J.-B. Harvey représenteront Montréal au prochain tournoi canadien, à Toronto. Certes, voilà un trio de joueurs redoutables. Mais que fait la Ligue d'Echecs de Montréal, à propos du champion de Montréal, M. B.-W. Moncur? Voilà un problème...d'échecs que nous posons à la Ligue.

Ça n'est vraiment pas la peine de s'évertuer pour gagner le titre tant convoité de champion de la métropole, si on ne donne pas à ce titre toute l'importance qu'il mérite.

LE TOURNOI CANADIEN

Jusqu'à ce jour, trois joueurs montréalais se sont inscrits pour le tournoi de la Fédération Canadienne des Echecs, qui doit avoir lieu à Toronto, du 29 août au 5 septembre.

Ce tournoi est pour le championnat canadien et les prix sont les suivants: 1er prix, $125.00; 2ième, $75.00; 3ième $50.00; 4ième, $35.00; 5ième, $25.00; 6ième, $15.00, c'est-à-dire que les prix sont plus nombreux et plus généreux que d'habitude; en outre, il y aura probablement un prix de beauté, pour la plus belle partie.

Tous les amateurs du Canada, reconnus de première force et résidant au Canada depuis plus d'un an, ont le droit de s'inscrire.

Pour plus de détails, s'adresser au secrétaire, M. S.-D. Ballard, 490, Yonge St., Toronto, ou à M. Malcolm Sim, le président, 32, rue Grant, Toronto.

M. R. SMIRKA DE NOUVEAU CHAMPION

Etablissant un nouveau record, dans le tournoi annuel pour le championnat de la "New York State Association", M. Rudolph Smirka, du Marshall Chess Club, a vaillamment reconquis son titre de champion, titre que M. Milton Hanauer lui avait enlevé en 1923.

M. Smirka s'est comporté en véritable champion, gagnant les huit parties qu'il avait à jouer, ses adversaires ayant même été incapables de lui arracher une partie nulle. En voici le détail:

	G.	P.	N.	Totaux G.	Totaux P.
R. Smirka	8	0	0	8	0
M. Hanauer	6	1	1	6½	1½
H. Steiner	5	3	0	5	3
B. Forsberg	4	4	0	4	4
E. B. Adams	4	4	0	4	4
A. E. Santasiere	3	3	2	4	4
R. J. Guckemus	3	5	0	3	5
D. Bronstein	1	6	1	1½	6½
J. Feldman	0	8	0	0	8

Nous donnons plus bas l'une des parties du nouveau champion.

LE TOURNOI DES NATIONS

Sir Georges Thomas avec M. Norman Hanson ont obtenu le meilleur pourcentage individuel, au tournoi des Nations, qui a eu lieu dernièrement à Londres; ci-dessous les noms des joueurs qui ont marqué 70 p.c. ou plus:

Sir Georges Thomas	80 p.c.
Norman Hanson	80 p.c.
Giza Maroczy	75 p.c.
R. Réti	73 p.c.
E. Gruenfeld	73 p.c.
M. Euwe	70 p.c.

UNE PARTIE MOUVEMENTEE

Nous publions ci-dessous une jolie partie gagnée par M. Harrisson Baugh, champion des équipages de la ligne Cunard. M. Baugh est un joueur instinctif, qui n'a pas l'avantage de jouer dans les clubs et d'y acquérir l'expérience nécessaire; malgré ce désavantage, c'est un joueur redoutable qui peut faire très bonne figure, même avec nos meilleurs joueurs locaux.

M. Baugh est un ami intime du champion américain, le si sympathique grand maître, F.-J. Marshall, qui est presque l'un des nôtres et lorsque son bateau est au quai, à New York, il passe ses moments de loisir soit au club Marshall ou sur le bateau et l'on y joue force

M. HARRISSON BAUGH, champion des marins de la ligne Cunard, comptable en chef à bord de "l'Antonia".

parties... de bridge et quelques parties d'échecs, mais le talent merveilleux du maître a dû "déteindre" sur son ami, car il a le même jeu agressif et sans peur.

Le champion des marins "Cunardistes" est un compagnon charmant, plein de verve, de gaieté et d'esprit et qui possède un bagage d'anecdotes des plus amusantes, après plus de vingt ans de voyages; il sait perdre aussi bien qu'il sait gagner, ce qui n'est pas peu dire. Il a demeuré une douzaine d'années en Italie et est un grand admirateur de Mussolini, à tel point qu'il a inventé un "cocktail" portant son nom (et dont il garde le secret) qui est un remède infaillible contre le mal de mer (?)

Voici cette partie jouée à bord de l'"Antonia", le 9 août 1927:

(Gambit de la Dame refusé)

Blancs H. Baugh	Noirs M. X
1—P 4 D	1—P 4 D
2—P 4 FD	2—P 3 FD
3—C 3 FD	3—C 3 FR
4—C 3 F	4—F 5 C (a)
5—F 5 C	5—P x P
6—P 3 R	6—P 4 CD
7—F x C(b)	7—PR x F
8—P 3 TR	8—F 4 T
9—P 4 TD	9—F 5 CD
10—P 4 C	10—F 3 C
11—F 2 C	11—D 2 F
12—P x P	12—P x P
13—Roq.	13—F x C
14—P x F	14—C 3 F
15—C 4 T	15—T 1 FD
16—C x F	16—PT x C
17—T 6 T!(c)	17—D 2 D
18—D 2 F	18—P 4 F!
19—P 4 R?(d)	19—P x PC
20—PT x P	20—D x P
21—P 5 R	21—D 5 T
22—T 1 R	22—C 2 R
23—P 6 R!	23—T 4 T?
24—P x P+	24—R x P
25—D 2 R	25—T 1 R
26—T x PT	26—D 7 T+
27—R 1 F	27—D 3 D
28—F 6 F!(e)	28—D x F
29—T x C+	29—R 3 F
30—D x T?(f)	30—P x D
31—T x T	31—D 8 T+
32—R 2 R	32—D 4 D
33—R 1 D?(g)	33—P 5 T
34—T(1 R)5 R?	34—D 5 F+
35—R 2 F	35—D x PF+
36—T 2 R	36—D 4 F+
37—R 2 C	37—P 6 T??
38—T 8 FR+	38—R 4 C
39—T x D+	39—R x T

40—P 5 D et les Blancs gagnent. (h)

NOTES DE PAT

(a)—4... D 3 C. (la variante de Süchting) semble meilleur.

(b)—Les Blancs ne se soucient pas beaucoup de leurs fous, apparemment.

(c)—Un coup très fort qui empêche l'avance du P T D et bloque le jeu des Noirs.

(d)—19—P x P d'abord, semble indiqué; M. Baugh n'est certainement pas un timide.

(e)—Un très joli coup qui devait donner le gain aux Blanc.

(f)—Pourquoi pas simplement 30—D 6 R+ gagnant une tour et la partie?

(g)—33... R 2 D était le coup juste.

(h)—Une partie très intéressante, malgré ses bévues; il ne faut pas oublier qu'elle fut jouée immédiatement après un repas copieux et un peu à la légère; ces parties sont souvent les plus amusantes.

PROBLEME No 6093
3ème prix du concours "The Falkirk Herald"
Par M. K.-S. Howard
Noirs: 10 pièces

Blancs: 7 pièces
Mat en deux coups

SOLUTIONS DES PROBLEMES DU 13 AOUT

No 6091—(M. Spark): 1—D 1 C R, etc.
No 6092—(M. Tuxen): 1—P. 4 D, etc.

L'ATTAQUE DE L'AILE DU ROI
(Suite)

Attaque menée par un assaut de Pions (caractéristique A)

Le but d'un assaut de Pions est double:

1o.—L'ouverture des lignes d'attaque pour les Pions;

2o.—L'échange des Pions ennemis qui protègent la position du Roi.

La caractéristique C est une circonstance favorable, car dans le cas où le roque a eu lieu du même côté, l'avance des Pions affaiblit la propre position du Roi et, par conséquent, ne peut pas toujours se faire impunément.

La caractéristique E est également favorable, car il est plus facile d'atteindre par l'avance d'un Pion les buts précisés dans le 1o. et 2o. lorsque la position du Roi adverse est affaiblie. Ceci apparaît très clairement par la comparaison des parties du Dr Tartakover vs Dus Chotimirski (Carlsbad 1907), et Rubinstein vs Teichmann 1908.

Dr Tartakover (blancs). Dus Chotimirski (noirs):

1—P 4 R, P 4 FD; 2—P 4 D, P x PD; 3—C 3 FR, C 3 FD; 4—C x PD, C 3 FR; 5—C 3 FD, P 3 CR; 6—F 3 R, F 2 CR; 7—F 2 R, Roquent; 8—D 2 D, P 3 D; 9—P 3 TR, F 2 D; 10—P 4 CR (les Noirs ont roqué et non les Blancs—caractéristique C—; de plus l'aile Roi des Noirs est affaiblie par: P 3 CR. Le commencement de l'attaque par l'assaut des Pions est motivé par ces deux circonstances avantageuses). 10..., T 1 FD; 11—P 5 CR, C 1 R; 12—P 4 TR (on voit ici comment les Blancs ouvrent la ligne TR sans aucune difficulté, conséquence de... P 3 CR); 12..., C 4 R; 13—P 5 TR, C 5 FD; 14— F x C, T x F; 15—P x PC; 16—Roq. TD, D 1ED; 17—P 4 FR par (voir diag. No 1).

Diagramme No 1

des moyens simples les Blancs ont su construire une forte position d'attaque; par contre les Noirs n'ont aucune compensation; 17..., P 4 R; 18—P x PR, F x PR; 19—C 5 D, T 2 FR; 20—TD 1 FR, T—T 2 CR; 21—P 3 CD, T 4 FD; 22—C 3 FR, F 6 FD (les Noirs ne peuvent pas empêcher la perte de la qualité. Ex.: 22..., T 3 FD; 23—C x F, P x C; 24—D 2 FR, C 2 FD; 25— C 6 FR+, R 1 T; 26—D 4 TR et gagnent); 23—C x F, T x C; 24—F 4 D et les Blancs gagnent.

Blancs.—A. Rubinstein. — Noirs— R. Spielmann: 1—P 4 D, P 4 D; 2—P 4 FD, P 3 R; 3— C 3 FD, C 3 FR; 4.—F 5 CR, CD, 2 D; 5— P 3 R, F 2R; 6—C 3 FR, Roq.; 7—D 2 FD, P 3 CD; 8— P x PD, P x PD; 9— F 3 D, F 2 CD; 10—Roq. TD, P 4 FD; 11— P 4 TR (comme dans la partie précédente, les Blancs commencent par un assaut de Pions. La grande différence est que le côté Roi des Noirs n'est pas encore affaibli dans cette partie. Nous allons voir aussi que l'exécution de leur plan coûtera aux Blancs beaucoup de difficultés) 11..., P 5 FD; 12—F 5 FR, T 1R; 13— F x C, C x F; 14— P 4 CR, F 3 D; 15—P 5 CR, C 5 R; 16— P 5 TR (dans la partie précédente les Pions avaient simplement à se lancer sur la 5ème traverse pour forcer une ligne ouverte; maintenant cela n'est pas suffisant) 16..., D 2R; 17—TD 1 CR, P 3 TD (on ne voit pas très bien de quelle manière les Blancs doivent continuer l'attaque. 18—P 6 CR n'est pas bon parce que après 18..., PF x C; 19— P x PC, P 3TR les colonnes restent fermées, les Noirs ne sont pas obligés d'échanger les Pions, mais peuvent avancer); 18..., F x PT + ! (voir diag. 2) un joli sacrifice qui décide

Diagramme No 2
Noirs: 13 pièces

Blancs: 14 pièces

de la partie); 18..., R x PT; 19—P 6 CR, R 1 CR (ou 19..., P x PC; 20—C x C, P x C; 21— C 5 CR +, etc.); 20—C x C, P x C (20..., D x C ?; 21—P x PF +, etc.); 21— P 6 TR !, P 3 FR, (21..., P x C; 22— P x PF +, R x PF; 23— D 6 CR +, ou 22..., D x PF; 23—P x PC, etc.); 22— P x PC, P x PC; 23 — T 8 TR +, R x PC; 24 — T 7 TR +, R 1 CR; 25—D 5 FR, les Blancs ne sont pas pressés de prendre la Dame) 25..., P 6 FD; 26— T x D, abandonnent.

De la comparaison de ces parties il résulte:

1o.—Que contre une aile non affaiblie les Pions doivent être avancés plus loin.

2o.—Que la défense a généralement l'occasion de prévenir l'ouverture de lignes si la position de ses Pions est intacte.

3o.—Qu'une attaque suivie contre une aile du Roi affaiblie n'entraîne pas avec elle des combinaisons compliquées, comme c'est le cas lorsqu'on doit l'entreprendre contre une position non affaiblie.

Outre les caractéristiques précitées C et E, il y a encore une circonstance qui favorise l'assaut de Pions, c'est le déplacement d'un Fou ennemi à 4 CR; car cela permet des coups de Pions avec gain de temps en chassant le Fou, ceci est montré clairement dans la partie suivante jouée par Steinitz:

1—P 4 R, P 4 R; 2—R, C3RF; 3—F 4 FD, F 4 FD; 4—P 3 D, P 3 D; 5— Roq., C 3 FR; 6—F 5 CR (il y a à présent deux circonstances qui motivent l'assaut des Noirs: le roque des Blancs a eu lieu—caractéristique C— et la position de Fou à 5 CR. C'est pourquoi le 6me coup des Blancs est considéré comme défectueux, en général ce clouage ne vaut pas grand chose avant le Roque de l'adversaire); 6..., P 3 TR; 7—F 4 TR (plus fort est 7—F 3R); 7..., P 4 CR; 8—F 3 CR, P 4 TR (menaçant... P 5 TR avec gain du Fou); 9— C x PC (aussi après 9—P 3 TR, P 5 TR; 10.—F 2 TR, P 5 CR, les Noirs sont mieux); 9... P 5 TR!; 10—C x PF (voir diagramme No 3), P x F!; 11— C x D,

Diagramme No 3
Noirs: 14 pièces

Blancs: 16 pièces

F 5 CR; 12— D 2 D, C 5 D (menaçant 13—C 7 R + R 1TR; 14—T x PT +); 13—C 3 FD, C 6 FR +; 14—P x C, F x PF; les Blancs abandonnent car le mat ne peut être paré.—(A suivre).

BELLE PARTIE DE M. SMIRKA

M. Smirka en reprenant son titre de champion de la "New York State Association" tournoi qui vient de se terminer à Rome, a joué la brillante partie qui suit contre M. A. Santasière, qu'il a battu dans un style de grand talent.

(Défense irrégulière)

Blancs M. Smirka	Noirs M. Santasière
1—P 4 D	1—C 3 F R
2—C 3 F R	2—P 3 C R
3—P 3 R	3—F 2 C
4—F 3 D	4—Roquent
5—Roquent	5—P 3 D
6—D 2 R	6—P 4 F
7—P 3 F	7—C 3 F
8—T 1 D	8—D 2 F
9—P x P	9—P x P
10—C D 2 D	10—P 4 R
11—P 4 R	11—P 3 T R
12—C 1 F R	12—F 3 R
13—F 4 F D	13—D 2 R
14—C 3 C	14—T D 1 D
15—F 3 R	15—C 3 D
16—F x F	16—D x F
17—T 5 D	17—C 2 R
18—T 2 D	18—P 4 F
19—P x P	19—P x P
20—C 5 T	20—C 3 F D
21—C x F	21—R x C
22—T D 1 D	22—P 5 FR
23—T 6 D	23—D 2 R
24—C 4 T	24—D x C
25—T x C+	25—T x T
26—T x T+	26—T 2 F
27—T x T+	27—R x T
28—F x P D	28—D 1 D
29—D 4 F+	29—R 3 F
30—P 3 T R	30—P 3 C
31—F 3 T	31—C 4 T
32—D 2 R	32—D 4 D
33—D 5 T	33—R 2 C
34—D 8 R	34—C 3 F
35—P 4 T	35—D 5 R
36—F 8 F+	36—R 3 F
37—F x P T R	37—D 4 D
38—D 8 F+	38—R 3 C
39—D 7 C+	39—R 4 F
40—D 7 T+	40—R 3 R
41—D 8 C+	41—Abandonnent

Une partie d'échecs à bord de l'"Antonia". — De gauche à droite: MM. A. CARTIER, H. BAUGH et R. ROBERTS, maître d'hôtel.

Le RADIO de LA PRESSE

Ce soir, il n'y aura pas de concert de studio. — Cependant, la musique en dînant du trio de l'hôtel Windsor sera irradiée comme à l'ordinaire, ainsi qu'une causerie sur la prévention des accidents et un programme de musique de danse.

LES POSTES AMERICAINS

Au poste CKAC

Il n'y aura pas, ce soir, au poste CKAC, un concert du studio, à 8 h. 30 p.m., comme à l'ordinaire. Cela donnera une occasion aux nombreux amateurs de Montréal et des environs d'entendre les postes venant de loin et de comparer la qualité des concerts que le poste CKAC offre avec ceux des postes étrangers.

Cependant, la musique en dînant du trio de l'hôtel Windsor sera irradiée directement de la salle à manger principale de ce populaire hôtel. Le trio est trop bien connu des amateurs de radio qui écoutent les concerts du poste de la "Presse", pour que nous fassions son éloge. Les programmes qu'offre le trio sont toujours des plus choisis et des plus variés.

Une brève causerie sera ensuite donnée, à 8 h. 30 p.m., par M. Arthur Gaboury, gérant-directeur de la ligue de la sécurité publique de la province. Comme nous pouvons nous en rendre compte par la voix des journaux, tous les jours nous avons à déplorer de nombreux accidents qui pourraient être évités très souvent si le public était éduqué sur les dangers que présentent la rue, etc. Cette causerie sera donc intéressante pour tous, car elle concerne le bien-être du public en général.

A 10 h. p.m., la musique de danse de Danny Yates sera irradiée, directement de la salle des Cascades de l'hôtel Windsor. La popularité de ce dernier article au programme augmente continuellement, surtout parmi les villégiaturistes qui ont ainsi de la musique de danse leur permettant de se divertir sans quitter leur foyer.

Emissions locales

AUJOURD'HUI

12 h. 35—CFCF—Température, rapports de la Bourse et musique en dînant, directement de l'hôtel Mont-Royal.

7 h. 15 p.m.—Musique en dînant du trio de l'hôtel Windsor, directement de l'hôtel Windsor.

8 h. 30 p.m.—CKAC—Causerie sur la prévention des accidents.

10 h. p.m.—CKAC—Musique de danse de Danny Yates, directement de la salle des Cascades de l'hôtel Windsor.

Samedi, 20 août

POSTES SILENCIEUX

Les postes suivants sont silencieux, ce soir: CHYC, CFCA, CNRM, CNRA, CNRO.

ARTICLES D'INTERET

7 H. P.M.

WJZ, 454, New-York: Choeur masculin Arion.

7 H. 30 P.M.

WEAF, 492, New-York: Fanfare Goldman à la chaîne.

LES PROGRAMMES

6 H. P.M.

WEAF, 491.5, New-York: Orchestre Hofbrau.
WJZ, 454.3, New-York: Orchestre Rich.
WOR, 422.3, Newark: Ensemble Jacob.
WRNY, 309.1, New-York: "The Dream Girl".
WTAM, 399.8, Cleveland: Orchestre Joe Cantor.
WEBH, 365.6, Chicago: Symphonie "Palmer" et Les "Victorians".

6 H. 15 P.M.

WBZ, 333, Springfield: Pianiste.

6 H. 20 P.M.

KDKA, 315.6, E.-Pittsburgh: Condition des routes. Concert.

6 H. 30 P.M.

WEAF, 492, New-York: Les "Harmonica Jubilees", aussi WRC.
WBZ, 333.1, Springfield: Orchestre de l'hôtel Statler.
WGY, 379.5, Schenectady: Concert de l'hôtel Onondaga, aussi WHAM.
WOR, 422.3, Newark: Les "Pepper Potters".
WRNY, 309, New-York: Causerie, piano et violon.

7 H. P.M.

WBBM, 389.4, Chicago: Trio instrumental, Orchestre Edward.
WEBH, 365.6, Chicago: Orchestre Edgewater Beach.
WLW, 428.3, Cincinnati: Orgue.
WJZ, 455, New-York: Choeur masculin Arion, aussi WBZA.
WTAM, 399.8, Cleveland: Programme de studio.
WRNY, 309.6, New-York: Coloratura lyrique.
WBZ, 333, Springfield: Fanfare Creatore.

7 H. 15 P.M.

WOR, 422.3, Newark: Programme de concert.

7 H. 30 P.M.

WJZ, 454, New-York: Les "Méditerranéans", aussi WRC.
WEAF, 491.5, New-York: Fanfare Goldman, aussi WSAI, WJAR, WGR, WRC, WCAE, WTAM, WWJ, WSAI, KSD.
WRNY, 309, New-York: Orchestre Elkins. Programme de studio.

7 H. 45 P.M.

WOR, 422.3, Newark: Programme musical.
WLW, 428.3, Cincinnati: Services religieux.

8 H. P.M.

WBBM, 389.4, Chicago: Récital d'artistes.
WFG, 276.6, Atlantic City: Nouvelles.
WTAM, 399.8, Cleveland: Programme de Studio.

8 H. 15 P.M.

WPG, 272.6, Atlantic City: Concert d'opéra.
WEAF, 491.5, New-York: Allen McQuhae, ténor, aussi transmis par WEEI, WGR, WRC, WCAE, WWJ, WSAI, WGN, KSD, WOC, WOO, WGY.

8 H. 30 P.M.

WLW, 428.3, Cincinnati: Orchestre de concert.
WOR, 422.3, Newark: Choeur invisible.

8 H. 45 P.M.

WEAF, 492, New-York: causerie, aussi WEEI, WRC, WGR, WCAE.

9 H. P.M.

WBBM, 389.4, Chicago: Musique de danse. Solistes.
WEAF, 491.5, New-York: Echos de cathédrale, aussi WRC.
WEBH, 365.6, Chicago: La troupe d'opéra Verdi.
WTAM, 399.8, Cleveland: Concert.

10 H. P.M.

WTAM, 399.8, Cleveland: Musique de danse.

12 H. P.M.

WBBM, 389.4, Chicago: "Nutty Club".

Musique de danse

9 H. P.M.

WBBM, 389.4, Chicago: Musique de danse.

10 H. P.M.

WTAM, 399.8, Cleveland: Musique de danse.

Lundi, 22 août

POSTES SILENCIEUX

Les postes suivants sont silencieux, ce soir: CHYC, CKAC, CNRM, WGY, WBBM, WRNY.

ARTICLES D'INTERET

6 H. 30 P.M.

WJZ, 454.3, New-York: Roxy et sa famille à la chaîne.

7 H. 30 P.M.

WEAF, 492, New-York: Les South Sea Islanders, à la chaîne.

9 H. P.M.

WEAF, 491.5, New-York: Orchestre Albin, à la chaîne.

LES PROGRAMMES

6 H. P.M.

WBZ, 333, Springfield: Orchestre Lowes.
WEAF, 491.5, New-York: Chant populaire.
WJZ, 454.3, New-York: Les "Serenaders Klein".
WOR, 422.3, Newark: Ensemble Jacob.
WPG, 272.6, Atlantic City: Musique en dînant.
WTAM, 399.8, Cleveland: Les "WTAM Masqueraders".

6 H. 15 P.M.

WEAF, 491.5, New-York: Causerie sur l'Afrique.

6 H. 30 P.M.

CNRO, 434.5, Ottawa: Tante Hessie.
WJZ, 454.3, New-York: Roxy et sa famille, aussi WBZ, WBZA, KDKA, KYW, WRC, WHAS, WSM, WSB, WBAL.
WOR, 422.3, Newark: Orchestre Levitow.
WEAF, 492, New-York: Trio Parnassus, aussi WSAI.

7 H. P.M.

WHAZ, 379.5, Troy: Pièce en 1 acte.
CNRO, 434.5, Ottawa: Musique en dînant; marches.
WEAF, 491.5, New-York: Chanteurs "Harmony".
WLW, 428.3, Cincinnati: Trio de l'hôtel Gibson.
WOR, 422.3, Newark: Heure exacte, causerie sur l'aviation.
WTAM, 399.8, Cleveland: Orgue.

7 H. 15 P.M.

WOR, 422.3, Newark: Fanfare Philharmonique.
WEAF, 492, New-York: Débat.

7 H. 30 P.M.

WEAF, 491.5, New-York: Les "South Sea Islanders", aussi WWJ, WSAI, WLIT et WEEI.
WLW, 428.3, Cincinnati: Causerie.
WTAM, 399.8, Cleveland: Les "Cavaliers".
WHAZ, 379.5, Troy: Quatuor instrumental.

7 H. 40 P.M.

WLW, 428.3, Cincinnati: Revue théâtrale.

8 H. P.M.

WEAF, 492, New-York: Concert de grand opéra.
WBZ, 333, Springfield: "Aleppo Drum Corps".
WJZ, 455, New-York: L'Heure Spotlight, aussi KDKA et WTMJ.
WLW, 428.3, Cincinnati: Quatuor masculin "Lyric".
WPG, 272.6, Atlantic City: Concert de studio.

8 H. 15 P.M.

WOR, 422.3, Newark: Causerie.

8 H. 30 P.M.

WPG, 272.6, Atlantic City: Orchestre concert les "Breakers".
WBZ, 333, Springfield: Banjoiste et pianiste.
WLW, 428.3, Cincinnati: Programme de courtoisie.
WHAZ, 379.5, Troy: Orchestre de danse.

8 H. 45 P.M.

WOR, 422.3, Newark: Programme musical.

9 H. P.M.

WBZ, 333, Springfield: Baryton: pianiste.
WEAF, 491.5, New-York: Orchestre Albin, aussi WJAR, WDAW, WTIC, WLIT, WRC, WCSH, WCAE, WTAM, WSAI.
WLW, 428.3, Cincinnati: Programme de studio.
WJZ, 454.3, New-York: Sextuor "Moonlight".
WPG, 272.6, Atlantic City: Fanfare Goldman.

9 H. 30 P.M.

WJZ, 454.5, New-York: Orchestre Freedman.
WPG, 272.6, Atlantic City: Programme de studio.
WLW, 428.3, Cincinnati: Orchestre Roehr.

9 H. 55 P.M.

WOR, 422.3, Newark: Bulletins de nouvelles.

10 H. P.M.

WEAF, 491.5, New-York: Orchestre Palais d'Or, aussi WTMJ, WSAI et WRC.
WLW, 428.3, Cincinnati: Orchestre "Castle Farm".
WTAM, 399.8, Cleveland: Les "Cavaliers".
WOR, 422.1, Newark: Les "Pepper Potters".
WPG, 272.6, Atlantic City: Orchestre du Silver Slipper.

10 H. 30 P.M.

WTAM, 399.8, Cleveland: Musique de danse.

11 H. 30 P.M.

WTAM, 399.8, Cleveland: Orgue.

Musique de danse

8 H. 30 P.M.

WHAZ, 379.5, Troy: Orchestre de danse.

9 H. 30 P.M.

WLW, 428.3, Cincinnati: Musique de danse.

10 H. P.M.

WPG, 272.6, Atlantic City: Musique de danse.

10 H. 30 P.M.

WTAM, 399.8, Cleveland: Musique de danse.

Conventions politiques

Londres, 20. — La convention du parti travailliste sera ouverte à Blackpool, dans le Lancashire, le 3 octobre. A la même date, la convention du parti conservateur sera ouverte à Cardiff, dans le Pays de Galles.

LA MUSIQUE EN DINANT

Ce soir, à 7 heures 15, le poste CKAC irradiera, directement de la salle à manger de l'hôtel Windsor, la musique en dînant du trio de l'hôtel. Ce trio, qui est très populaire, se compose de MM. Nicholas Elchorn, pianiste; Georges de Noutier, violoniste, et Raoul Duquette, violoncelliste. Ce dernier en est le directeur.

La musique du trio est irradiée deux fois par semaine, en moyenne, soit les mardis et samedis soirs. Quelquefois, elle sera également radiodiffusée le jeudi.

AU POSTE CKAC, 411, MONTREAL

Lundi, à 4 heures p.m., le poste CKAC irradiera les derniers rapports de la Bourse de Montréal et de New-York, du "Curb Market" de Montréal, les derniers pronostics du département des météorologistes et donnera l'heure exacte d'après le chronomètre Mappin & Webb.

Les cotes de la Bourse sont fournies par la firme McDougall & Cowans, courtiers et membres de la Bourse de Montréal.

Précédant l'irradiation de 4 h. p.m., c'est-à-dire 1 h. 45 p.m., le poste CKAC irradiera la musique en dînant du trio de l'hôtel Windsor, directement de la salle à manger de l'hôtel.

Un montage très simple à 4 lampes dont le réglage est complètement indépendant de l'antenne utilisé

L'accord d'antenne est supprimé et remplacé par une bobine de self à fer à courbe de résonnance très plate. — Grande simplicité du réglage.

UN GRAND AVANTAGE

Nous avons déjà signalé que les constructeurs cherchaient à rendre les réglages des postes récepteurs "automatiques" par une manoeuvre unique. Dans les postes à plusieurs circuits d'accord et réception sur cadre, le problème a été résolu en calant les deux condensateurs d'accord sur un seul axe commandé par un bouton unique. Ceux-ci, convenablement étalonnés, sont accouplés à des selfs étalonnées et telles que le même déplacement angulaire des condensateurs fasse l'accord cherché dans chaque circuit. Cela exige des éléments bien étalonnés, une construction difficile et un réglage délicat. Avec la réception sur antenne il restait un élément variable, l'antenne, qui ne pouvait être déterminé d'avance et l'accord exigeait toujours un accord supplémentaire de l'antenne, qui se fait d'ailleurs une fois pour toutes dans certains de ces appareils.

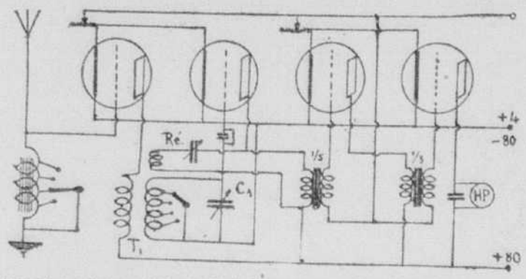

Schéma d'un montage, très simple à 4 lampes dont le réglage est complètement indépendant de l'antenne utilisée.

UN MONTAGE TRES SIMPLE

Voici un montage très simple à quatre lampes dont le réglage est complètement indépendant de l'antenne utilisée. Il comporte un seul condensateur variable (Brevets de Gialluly).

L'accord d'antenne est supprimé et remplacé par une bobine de "self à fer" à courbe de résonance très plate. La première lampe (haute fréquence) a sa grille directement reliée à l'antenne, et transmet ses vibrations à la grille détectrice par un transformateur haute fréquence à secondaire accordé. C'est l'accord de ce secondaire, qui fait toute la sélectivité du poste. Une réaction "mixte", c'est-à-dire comprenant une self "fixe" couplée au transformateur haute fréquence, et une petite capacité variable est montée en dérivation dans le circuit plaque de la détectrice. On évite ainsi le déréglage qui se produit avec la réaction électromagnétique habituelle et qui obligerait à parfaire le réglage secondaire à chaque modification de la réaction. Ici le couplage de la self de réaction étant fixe, il ne peut y avoir déréglage du circuit d'accord.

Le secondaire du transformateur haute fréquence est divisé en trois parties et un commutateur permet d'utiliser tout ou partie de cette self pour régler sur petites moyennes ou grandes ondes. Il en est de même de la self d'antenne.

La détectrice et les deux étages à basse fréquence sont montés comme à l'ordinaire.

L'AVANTAGE DE CES DISPOSITIONS

L'avantage de ces dispositions consiste surtout en une très grande simplicité de réglage qui permet au novice de se servir avec succès de ce poste. Après avoir mis les commutateurs d'antenne et de self sur le plot correspondant à la longueur d'onde du poste à recevoir et allumé les lampes, il n'a qu'à tourner le bouton du condensateur de réglage, et trouvera toujours le même poste à la même division. Enfin, il renforcera l'audition en agissant sur le bouton de réaction, le renforcement sera doux, graduel et non brutal comme dans la réaction ordinaire.

En raison de l'emploi du transformateur HF, accordé, la sélection serait meilleure que celles des postes à résonnance.

Avec une antenne unifilaire de 90 pieds en gros fil on entend nombre de postes américains éloignés, en haut-parleur, et le plus souvent sur trois lampes.

Un concours ouvert aux radiophiles

Des prix seront donnés pour les appareils les mieux construits par des amateurs.

AU SALON DU RADIO

Le club radiophile de Montréal et du district annonce, par l'entremise de son président, M. U.-E. Germain, qu'un concours spécial, ouvert à tous les amateurs, sera tenu conjointement avec le salon du radio, qui aura lieu, du 26 septembre au 1er octobre inclusivement, à l'hôtel Windsor.

Le concours se subdivisera en plusieurs classes et les règlements et conditions le régissant peuvent être obtenus du secrétaire du club, M. Gordon York, 532 rue William-David, Montréal.

Il est ouvert à tous les amateurs qui construisent des appareils-récepteurs. Non seulement les amateurs de la province de Québec peuvent y prendre part, mais ceux des provinces maritimes de même.

Les prix qui seront distribués valent l'effort qui sera déployé par les concurrents.

DEMONSTRATION PRATIQUE

Une démonstration sur la façon de construire un appareil-récepteur pratique sera également donnée, sous les auspices du club de radio, lors du salon.

Le salon promet beaucoup et les demandes d'espaces sont très considérables. Les manufacturiers, les distributeurs et les marchands coopèrent activement, pour en faire un véritable succès.

Des concerts spéciaux seront irradiés tous les soirs de l'exposition, pour le bénéfice des nombreux amateurs qui visiteront les salons où sera exhibés ce qui sera le dernier cri en fait de radiotéléphonie.

MENACES DE MORT

Paris, 20. — M. Paul Boncour reçoit depuis quelque temps de nombreuses menaces de mort émanant de communistes qui lui reprochent surtout son rapport sur la mobilisation.

LE POSTE WJBB

Tampa, Fla., 20. — Le nouveau poste WJBB, contrôlé par l'AMORC, de cette ville, a été entendu en Nouvelle-Ecosse et aux confins de la Californie, suivant des dépêches reçues depuis le 1er août, date de l'inauguration de ce poste. Ces transmissions sont considérées comme un record pour un poste du sud, attendu que les émissions furent faites par une température particulièrement chaude. Avec le temps frais, on espère pouvoir atteindre des radiorécepteurs encore beaucoup plus éloignés.

PRINCE RUPERT

—Les permis de construction pour le mois de juillet, se sont élevés à $25,275.00.

—La quantité totale de flétan vendu sur le marché, durant le mois de juillet, fut de 3,250,000 livres, soit quelques livres de plus qu'en juillet 1926.

—L'épidémie de coqueluche que nous avons eue commence à diminuer. On compte encore 600 cas environ.

—S. G. Mgr Auguste Dotenville, de Rome, archevêque de Ptolémée, Syrie, supérieur général des Pères Oblats, est en visite officielle chez les Oblats du Canada et des Etats-Unis. Il est venu ici et est ensuite parti pour Edmonton et Fraser Lake. C'était sa première visite, à Prince-Rupert. Il s'était déjà rendu à Hazelton, au commencement du siècle, alors qu'il fallait faire de longs trajets en canot ou à cheval. Il vint au Canada, en 1872, et fut professeur à l'université d'Ottawa, jusqu'en 1889. Il eut alors la charge du collège S.-Louis, de New-Westminster, succéda à Mgr Durieu, comme évêque et archevêque de Vancouver (1908).

Il fut ensuite appelé à Rome où il réside. Sa Grandeur est très impressionnée des progrès de l'Ouest, depuis sa dernière visite. Il voit de grandes possibilités de progrès, pour la côte du Pacifique et surtout de Prince Rupert.

—Le pique-nique annuel des Chevaliers de Colomb a eu lieu, à Digby Island. Environ 200 personnes se joignirent aux Chevaliers de Colomb. Il y eut jeux, courses et danses. La musique fut faite par les frères Russanick.

ADIEU AU MONDE

MLLE ALICE McCARTHY, fille de M. Moise McCarthy et de feu Mme Exodine Lafreniere, de Lowell, Mass., qui demeurait dernièrement à Montréal, chez son oncle et sa tante, M. et Mme Pierre Savignac, restaurateurs, 1st entrée chez les RR. SS. Grises, rue Guy, Montréal.

Concessionnaire pour la Province de Québec
— de la —
Splitdorf Radio Corpn.
MAIN RADIO & AUDIO SUPPLIES REG'D
218-220 rue Craig Ouest (près St-Pierre) Lancaster 9868

McPHERSON RADIO LTEE
197 rue Ste-Catherine Ouest Lancaster 9773
TERMES FACILES

Batteries 45 volts (gros format) . . $2.25
Batteries 22½ volts (gros format) . . $1.25

Batteries sèches 1½ volt 40
Batteries "C" 4½ volts .40

LAMPES RADIOTRONS
U. X. 201 A $2.10
U. V. 199, U. X. 199, W. X. 199 $2.50
W. D. 11, W. D. 12 $2.95

Toujours prêt lorsque vous l'êtes

ELIMINATEUR
de l'Accumulateur "B"
Kingston

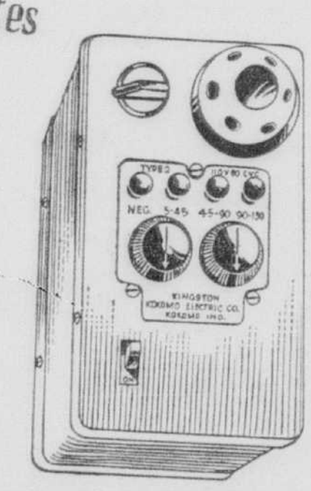

Voici le meilleur de tous les dispositifs éliminateurs de l'accumulateur "B". Le "Kingston" une fois installé et adapté à votre poste receveur vous donnera toujours, par sa stabilité infaillible, le voltage voulu pour la meilleure audition. En autant que vous avez l'électricité dans la maison, vous pouvez être assuré de prendre tous les concerts. Entièrement à l'épreuve de tout bruit, vibration ou autre ennui.

Le "Kingston" est inusable, les différentes pièces ne se détériorant nullement à un usage excessif, même à un abandon prolongé.

Les frais d'entretien sont minimes: environ un dixième de sou par heure.

Raccordé à la douille de la lumière électrique, vous n'avez pas à craindre aucune interruption comme avec les anciennes batteries.

En vente par tous les bons vendeurs de Radios.

DISTRIBUTEURS
Whiteman
Company limited
1217 rue Bleury
Montréal, Qué.

Nathaniel BALDWIN PRODUCTS
The WORLD OVER
Nathaniel BALDWIN
Haut-parleur
AVANT DE VOUS DECIDER, ENTENDEZ LE BALDWIN

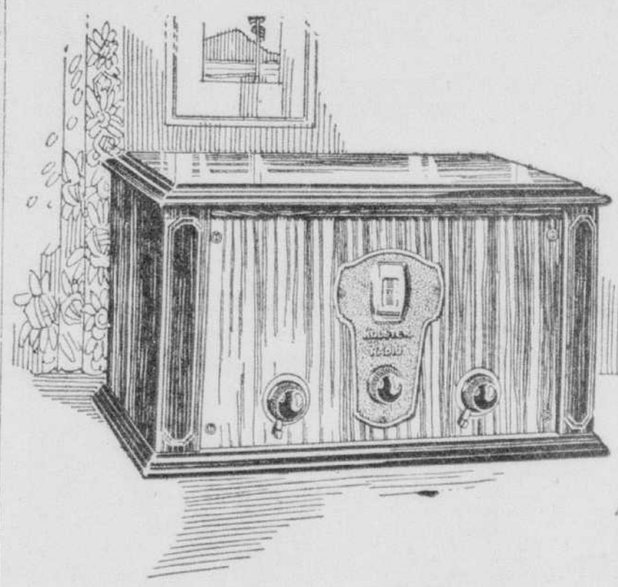

LE KOLSTER 6-D
Un Set de Six Lampes avec contrôleur unique
$125
Autres modèles de Six ou Huit lampes à des prix également attrayants.

La Plus Grande
"Valeur-par-Dollar" *dans le Radio*

JAMAIS auparavant, dans l'histoire du radio, il fut offert un set possédant une telle supériorité d'exécution combinée à un prix si raisonnable que le Radio Kolster.

Les anciennes idées et les méthodes employées pour perfectionner les exécutions sont éliminées quand vous entendez le Kolster. Votre oreille vous dit tout de suite qu'il est la plus grande "valeur-par-dollar" dans le radio aujourd'hui.

Le Kolster reproduit la musique ou la parole sur un ton riche et naturel qui vous étonne. L'unique cadran contrôleur et exclusif Kolster rend la sélection plus harmonieuse et vous permet d'atteindre très facilement les stations éloignées.

Ces avantages ajoutés aux autres supériorités que possède le Kolster sont si réels qu'une véritable démonstration et une comparaison avec les autres marques de radios vous donneront une certitude absolue.

Ecoutez le Kolster! Comparez le son avec celui de tout autre set. Ensuite comparez le prix!

Il y a un marchand de Kolster près de chez vous qui se fera un plaisir de vous démontrer le Radio Kolster. Remplissez le coupon ci-dessous pour obtenir une démonstration du Kolster ou bien, adressez-vous au marchand le plus près.

Fabriqué au Canada par
CANADIAN BRANDES LIMITED
TORONTO—ONTARIO
Seuls distributeurs pour la province de Québec
RADIO LIMITED - 202 Edifice Castle
Coin des rues Ste-Catherine et Stanley, Montréal, P.Q.

CANADIAN BRANDES LIMITED
183 Queen's Bay, Toronto, Ont.
Sans frais ni obligation de ma part, je désirerais avoir
—Une démonstration du Radio Kolster.
—Votre brochurette illustrant tous les modèles de Radios Kolster.
Nom . . . . . .
Adresse . . . . . .

Dr FREDERICK A. KOLSTER
Le Dr Kolster est reconnu comme étant une autorité parmi les savants de radio. Parmi ses inventions importantes, sont le Kolster Radio Compass et le Kolster Decremeter. Le Radio Kolster est l'oeuvre le plus important de sa brillante carrière.

Ecoutez le
Radio Kolster
Plus Grande "Valeur-par-dollar"

HISTOIRE SANS PAROLES

L'HAMEÇON S'ACCROCHE A TOUT

(Service spécial exclusif à la "Presse")

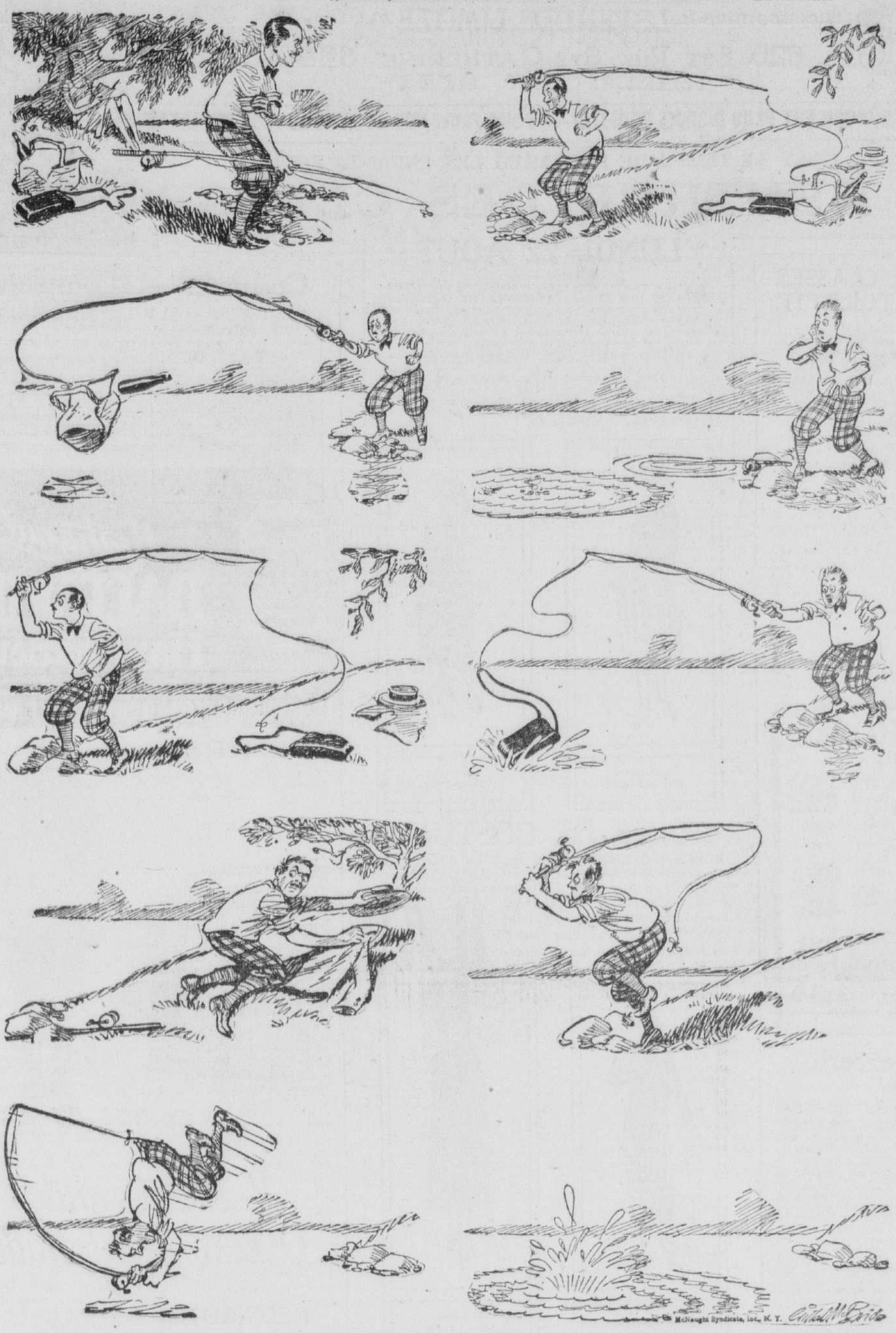

© McNaught Syndicate, Inc., N.Y.

Feu M. F.-G. Bernier

(Du correspondant de la PRESSE)

Montmagny, 20—Les funérailles de M. F.-G. Bernier, décédé à l'âge de 65 ans, ont eu lieu dernièrement, dans notre église paroissiale, au milieu d'une assistance considérable de parents et d'amis.

L'église avait revêtu ses plus riches tentures de deuil et était littéralement remplie de parents et d'amis.

La levée du corps fut faite par M. l'abbé Antonio Lailberté, qui chanta le service, assisté de M. l'abbé Clément Leclerc, et de M. Léon Bernier, ecclésiastique, comme diacre et sous-diacre.

Le programme musical fut exécuté par la chorale de la ville et un groupe de collégiens. Plusieurs motets furent chantés par M. Laval Paquet, M. Georges-Henri Bernier et Mlle Maria Létourneau.

MM. Maurice Rousseau, Jos.-C. Hébert, Lacasse Rousseau et Alcide Lecompte étaient aux coins du poêle.

Le drapeau des Chevaliers de Colomb était porté par M. Antonio Paré.

Le deuil était conduit par les neveux du défunt, MM. Ernest, Philippe et Gaston Bernier; ses cousins, MM. Octave Talbot, de Québec; Alexandre Talbot, de Rivière-du-Loup; Edmond Roy, Hubert Roy, E. Lecompte, Auguste Morin, St-Valier; Ernest Roy, de Québec, et Elzéar Laberge, de Montmagny.

On remarquait dans le cortège: les orphelins de Thospice, les chevaliers de Colomb, MM. Alexandre Chouinard, Léo.-K. Laflamme, Albéric Marquis, Aimé M. Déchêne, Adolphe Bernier, Philippe Roy, Théophile Green, Emilé Dubé, Alexandre Talbot, Napoléon Minville, Pierre Rousseau, Gabriel Rousseau, Viateur Boulanger, Odilon Gaudreau, Abel Bernatchel, Aurélien Bernatchez, Misaël Bernatchez, Alphonse Côté, Alphonse Caron, Etienne Michon, J.-G. Bittner, Napoléon Proulx, Roméo Lespérance, Napoléon Bélanger, J.-C. Lislais, Philippe Bernier, J. Nicole, Alphonse Picard, H. Nicole, Joseph Blanchard, Antonio Laberge, Edmond Rousseau, Gustave Boulanger, Emile Boulanger, Octave Laberge et autres.

Tributs floraux: famille C.-O. Talbot, de Québec et les Chevaliers de Colomb.

Offrandes de messes: MM. et Mmes Elzéar Laberge, Charles-A. Paquet, J.-Emile Dubé, Philippe Béchard, Maurice Rousseau, J.-G. Bittner, Henri Dion, S. Suzor, de Québec; Misaël Bernatchez, famille Amédée Bernier, Mmes J.-B.-A. Lépine, J.-B. Blouin, J.-P. Binet, MM. L.-D.-E. Rousseau, Aurélien Bernatchez, Mlles Arthémise Roy et Ernestine Bernatchez.

Bouquets spirituels: les Soeurs Adoratrices du Précieux-Sang, Lévis; l'abbé Léon Bernier, M. et Mme Antonio Laberge, les Chevaliers de Colomb, le juge P.-A. Choquette, MM. et Mmes Thomas Tremblay, Ph. Guay, Laurent Fortier, Philippe Roy, Laurent Fortier, William Bernier, J.-B.-A. Renault, Ulric Beaumont, Emile Bernier, G. Boulanger, Am. Catellier, A. Ste-Marie, Ulderic Roy, J.-A. Marquis, Alexandre Chouinard, Roméo Lespérance, Gabriel Rousseau, Ernest Proulx, P. Nicole, C.-E. Fournier, C.-E. Létourneau, Thomas Lacombe, Auguste-C. Dupuis, Anthony Walsh, J.-Edm. Roy, Z. Nicole, A. Picard, J.-C. Lisdans, Napoléon Bélanger, L.-A. Pednault, J.-E. Roy, W. Proulx, Albert Fournier, Napoléon Gagné, Napoléon Fournier, Ph. Robin, J.-F. Lafond, familles C.-O. Talbot, William Walsh, Louis-C. Dupuis, J.-A. Proulx, J.-L.-A. Normand, Dr Philippe Richard, Horace Bélanger, Hubert Roy, J.-A. Proulx, Pamphile Laurendeau, Jos. Gazé, N. Minville, Louis Glasson, P. Glasson, Mmes F. Bernier, E. Hamel, Mlles C. Bernier, A. D'Estimauville, MM. Beaumont et Frères; Télésphore Coulombe, A.-E. Michon, Emile Bernier, Jean-Marie Lépine, Hercule Têtu, Amédée Létourneau, Québec; J.-E. Vézina.

Feu M. Louis Bourbonnais

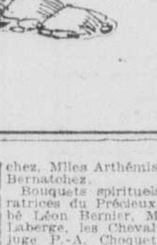

Feu M. Louis Bourbonnais

Rivière Beaudette.—Ces jours derniers est décédé M. Louis Bourbonnais, rentier, ancien maire, commissaire d'écoles, marguillier, à l'âge de 77 ans, 5 mois. Le service a été chanté par l'abbé Patenaude, vicaire de la paroisse de S.-Polycarpe, assisté de MM. les abbés Emile Véronneau et S. Morin, de S.-Zotique. Le choeur de chant était sous la direction de M. J. Langevin.

Le défunt laisse pour déplorer sa perte, quatre fils: MM. Aldoris, Edouard, Georges et Willie, et une soeur, en religion Sr Marie-Rachel, du couvent d'Outremont et un frère, M. Joseph Bourbonnais, de Pont-Château. Le deuil était conduit par ses quatre fils et ses petits-enfants. Les porteurs étaient MM. L. Méthot, N. Biron, J. Méthot, Z. Méthot, W. Lalonde, et G. Bourbonnais.

On distinguait dans le cortège: Rév. S. Marie-Rachel, Rév. S. Marie-Adéline, MM. et Mmes J.-A. Bourbonnais, G. Biron, L. Méthot, J. Méthot, A. Méthot, E. Bourbonnais, Dr H. Brassard, J. Pilon, F. Ranger, G. Méthot, E. Major, E. Leduc, F. Guilbeault, A. Rouleau, E. Bourbonnais, H. Biron, F. Langlois, Dr Lortie, A.-Farand, député, Mmes A. Lalonde, H. Francoeur, J. Méthot, A. Méthot, O. Quesnel, R. Francoeur, A. Charlebois, M. A. Valois, J. Valois, A. Besner, P. Saint-Denis, J. Saint-Denis, J. Sauvé, J.-B. Vallée, A. Bourbonnais, S. Bourbonnais, L. Bourbonnais, G. Bourbonnais, A. Bourbonnais, L. Bourbonnais, A. Lalonde, E. Rouleau, O. Rouleau, A. Bodet, G.-R. Vernier, A. Vernier, N. Poirier, O. Vallée, J.-D. Lalonde, G. Legros, D. Daoust, J.-B. Lalonde, A. Houle, D. Lalonde, J. Bray, Ladouceur, J. Léger, H. Lalonde, J. Méthot, U. Lauzon, A. Besner, R. Trottier, A. Besner, W. Besner, Leduc, P. Leduc, Martin, Roy, S. Brunet, R. Bourbonnais, G. Bourbonnais, L. Bourbonnais, C. Bourbonnais, L. Fournier, S. Gareau, B. Allard, L.-P. Allard, E. Allard, A. Bissonnette, J.-H. Lalonde, O. Méthot, et une foule d'autres.

Un grand nombre de fleurs, de bouquets spirituels, messes et autres témoignages de sympathies ont été offerts à la famille.

Peau maintenant claire L'Eczéma la défigurait

Deux lettres qui disent comment l'Onguent du Dr Chase a débarrassé la peau de l'eczéma.

Il n'est pas rare de voir des gens se servir de pommades et lotions parfumées pour des maladies de peau, avec l'idée qu'elles ont une valeur médicinale. Inutile de dire que c'est une erreur.

L'Onguent du Dr Chase est une préparation médicinale composée des ingrédients les plus efficaces connus de la science. Pour cette raison on le considère comme le meilleur traitement pour l'eczéma et autres affections cutanées analogues.

Mme Sadie Wald, Lennoxville, P.Q., écrit:—

"La figure de ma petite soeur était toute couverte d'eczéma qui s'étendait même jusqu'aux oreilles et n'était qu'une masse purulente. Nous avons essayé plusieurs sortes d'onguents, mais sans succès, quand un jour nous avons vu dans l'almanach du Dr Chase plusieurs témoignages préconisant votre Onguent pour soulager l'eczéma. Après en avoir employé une couple de boîtes elle était entièrement débarrassée de ses plaies et grâce à l'Onguent, sa figure ne porte plus aucune marque défigurante."

Mlle Clara Yates, Bolton Centre, P.Q., écrit:—

"J'avais de très vilaines petites plaies sur la figure; j'ai eu recours à l'Onguent du Dr Chase, et les plaies ont entièrement disparu. L'Onguent du Dr Chase est le seul onguent que j'oserais recommander. J'ai aussi fait usage des Pilules pour les Reins et le Foie et je les ai trouvées très efficaces."

Onguent du Dr Chase — 60 sous la boîte, chez tous les marchands, ou de la Dr A. W. Chase Medicine Co. Limited, Toronto.

Les Enfants pleurent pour avoir

Fletcher's

CASTORIA

Pourquoi le Castoria?

Il y a quelques années l'huile de ricin, le parégorique, les gouttes et les sirops calmants étaient les remèdes d'usage commun pour les bébés et les enfants; l'huile de ricin si nauséabonde qu'elle est presque impossible à prendre, et les autres contenant tous de l'opium sous une forme ou sous une autre mais si bien déguisé qu'il est agréable au goût, mais qui tout de même stupéfie l'enfant et paraît soulager la douleur.

Il a fallu des années de recherches pour trouver un composé purement végétal pouvant remplacer ces remèdes désagréables et vicieux qui par habitude étaient devenus presque universels. C'est ce qui a motivé la création du Castoria Fletcher, et depuis plus de 30 ans ce dernier a prouvé sa valeur, reçu partout les éloges des médecins et est devenu en un mot familier parmi les Mères.

Un remède est préparé SPECIALEMENT pour les bébés et les enfants, et aucune mère ne songerait à donner à son bébé un remède dont elle ferait usage elle-même sans consulter toujours son médecin.

Pour éviter les imitations, cherchez toujours la signature de

Chas. H. Fletcher

Mode d'emploi correct sur chaque paquet. Les médecins, partout le recommandent.

Avez-vous perdu quelque chose? Annoncez dans les petites annonces de la "Presse".

GRATIS!

GRATIS

A TOUS LES ENFANTS

UN CORNET de 5c de CREME à la GLACE **GRATIS**

ou 5c de BONBONS

Les enfants ont l'habitude d'aller porter les petits paquets de collets et de chemises à la Buanderie.

La Buanderie Dominion entend faire bénéficier tous LES ENFANTS de l'inauguration de ses dépôts de buanderie dans toute l'île de Montréal.

Chaque enfant allant porter un paquet de linge à l'un de ces dépôts aura droit à un cornet de crème à la glace gratis de cinq sous, ou à cinq sous de bonbons à son choix.

Voici la liste des succursales de la Buanderie Dominion

OUEST

Dépôt No

105—L. C. Plageman, barbier—190 St-Antoine.
106—M. Frankel, libraire—213A St-Antoine.
107—I. J. Wouters, restaurant, 273 St-Antoine.
108—P. Lovett, épicier et boucher—319 St-Antoine.
109—S. Labkov, restaurant et cigares—375A St-Antoine.
110—H. Rofminsky, tailleur—2087 Guy.
112—A. Dumontier, restaurateur, 828 Atwater.
113—J. A. Bélanger, restaurateur, 1416 Notre-Dame O.
114—Geo. Chapleau, épicerie et bière, 277 Workman.
115—J. H. Désilets, barbier et rest.—125 Workman.
116—A. Soucy, restaurateur, 615 Albert.
117—A. Guerri, boucher et épic.—770 Dominion.
118—V. Lachman, libraire—462 St-Antoine.
119—Jos. Brisebois, libraire et rest.—1479 St-Jacques.
120—F. Robidoux, épic. et rest.—820 Fulford.
121—Morol's Rest, restaurateur—1095 St-Jacques.
122—Mrs Morray, libraire—1004 Notre-Dame Ouest.
123—Nap. Gaynon, épic. et bière—669 Notre-Dame Ouest.
124—P. Mitchel, épic. et boucher—248 Murray.
125—M. Kaufman, épic. et bière—146 Ottawa.
126—M. Minsk, tailleur—571 Notre-Dame Ouest.
127—M. Hébert, rest. et libraire—530 Inspecteur.
128—Librairie Essex—584 Inspecteur.
130—B. Hebbs, libraire—1062 St-Jacques.
131—Fit, modes—1430 Guy.
132—Henry Prupas, tailleur—728 Dorchester Ouest.
133—Thos. Chapman, rest. et magasin—607 Dorchester O.
134—The Gazette Lunch—731 Ste-Cécile.
135—Ruby's Delicatessen, magasin—105 St-Antoine.
136—I. Cohen, tailleur—822 Dorchester Ouest.
137—Montréal Valet & Ward Repair Co.—2005 Aylmer St.
138—Tailleur—2095 Bleury.
139—Durocher, tailleur—3405 Durocher.
140—Fruit et épic. Birmingham—30 Burnside.
141—J. L'Heureux, tailleur—108 Burnside Place.

Dépôt No

147—J. A. Grolex, épicerie—1073 St-Antoine.
148—Edgar, rest. et tabac—1869 St-Jacques.
149—J. Aubin, tailleur—509 Groene.
151—Solomon, tailleur—4 Burnside Place.
152—S. H. Cohen, rest. et cigares—2063 McGill College.
153—J. Gauthier, rest. et tabac—2275 Notre-Dame Ouest.
154—I. Schwartz, tailleur—4115 Ste-Catherine Ouest.
155—D. Venetsky, épic. et bière—24A Dorchester Ouest.
156—Perkins Reg., tailleur—628 St-Antoine.
157—O. Denters, restaurateur—171 St-Augustin.
158—J. Monty, épic. et bière—145 Ste-Marguerite.
160—T. Senécal, tailleur—4226 Ste-Catherine Ouest.
164—G. Harrow, tailleur—1224 Stanley.
165—A. Lanthier—4407 Ste-Catherine Ouest.
166—J. Lauzier, 4560 Ste-Catherine Ouest.
167—Mrs Dunk—46 Académie avenue.
168—W. Kelsela—223 Melville.
169—Mrs Johnson—Clarke et Western.
170—M. Samson—1535 St-Marc.
171—Nolin—4330 Sherbrooke Ouest.
172—L. Leclaire—4216 Western.
173—Cunningham—1015 Sherbrooke Ouest.
174—C. Lacasse—872 Sherbrooke Ouest.
175—A. Deschamps—862 Sherbrooke Ouest.
176—Z. Leduc—107 St-Marc.
177—G. Bourque—1551 St-Marc.
178—Wm. Allen—756 Sherbrooke Ouest.
179—R. Chartrand—1180 Mackay.
180—F. Aldis—1925 Bishop.
181—Art. Ainey—2055 Mansfield.
182—McMahon—1461 Mountain.
183—S. Muir—40 Drummond.
187—A. Foucher—242 Sherbrooke Ouest.
198—Labelle—4326 Sherbrooke Ouest.

CENTRE

Dépôt No

31—P. E. Céré, épicier et bière—470 Lagauchetière Est.
34—E. Beaudry, magasin général—1169 Labelle.
35—N. Michel, épicier et rest.—126 Lagauchetière Est.
36—Z. Lapierre, cordonnier—12 Dorchester Est.
37—Mme G. Turcotte, épic. et rest.—1006 Berri.
38—A. Lapierre, épic. et bière—248 Lagauchetière Est.
39—H. Massé, épic. et rest.—164 Lagauchetière Est.
54—Adol. Engley, restaurant—534 Demontigny Est.
55—Mme J. Jutras, restaurant—1236 St-Hubert.
57—R. T. Desautels, restaurateur—455 Ontario Est.
58—P. Savignac, restaurant—403 Ontario Est.
59—Mme E. Lecavalier, restaur.—202A Demontigny Est.
60—Hicquet et Frs, épic. et bière—1236 Ste-Elisabeth
61—U. Céré, épic. et bière—130 Demontigny Est.
63—L. E. Aubé, restaurateur—140 Demontigny Est.
64—Pastrovite, restaurateur—82 Demontigny Est.
65—Jos. Abraham, restaurateur—82 Demontigny Est.
66—M. Levy, épic. et bière—21 Demontigny Est.
67—Rod. Bergeron, épic. et rest.—13 Vitré.
68—R. Robitaille, tailleur—348 Craig Est.
69—F. Sabio, épic. et bière—197 Vitré.
70—L. Major, tailleur—812 Bonsecours.
71—L. Umansky, épic. et rest.—21 Demontigny Est.
72—L. Sperling—3921 Henri Julien.
73—H. Gachon, restaurateur—1172 Hôtel de Ville.
74—E. Leride, restaurateur—401 Bonsecours.
75—O. Plamondon, épic. et bière—504 Rachel.
76—J. E. Grenon, épic. et bière—446 Rachel.
77—A. Leduc, épicier—1816 Amherst.
78—J. A. Roy, épicier—2801 St-André.
79—S. Savage, restaurateur—4051 Rivard.
81—Ed. Martineau, tailleur—261 Roy.
82—J. Schwartz, épicier—4174 Laval.
83—R. Clayman, épicier et rest.—157 Duluth.
84—H. Rabinovitch, épic. et rest.—4051 DeBullion.
85—E. Mendelsonh, épic. et rest.—3750 Cadieux.

Dépôt No

87—J. Adelstein, restaurateur—28 Duluth Est.
88—A. Karpman, cordonnier—28 Rachel Est.
89—J. A. Coulombe, restaurateur—52 Mont-Royal Est.
90—E. J. Gratton, restaurateur—272 Marie-Anne Est.
92—J. E. Lefebvre, libraire—340 Marie-Anne Est.
93—A. Meunier, libraire—359 Rachel Est.
94—J. A. Quesnel, restaurateur—400 Duluth Est.
95—N. P. Lavoie, épicier et rest.—329 Roy Est.
96—J. Abramson B., épicier et rest.—21 Duluth Est.
97—A. Kemel, épicier et rest.—19 Cuthbert.
98—R. Savignac, restaurateur—475 Marie-Anne Est.
99—N. Solomon, tailleur—195 Ontario Ouest.
100—A. Bernier, restaurateur—4507 DeLaroche.
101—G. Roy, restaurateur—4463 DeLaroche.
102—U. Ménard, barbier et rest.—496 Paro Lafontaine.
111—A. Riopel, épicier et bière—1629 Sanguinet.
142—Mrs. S. Schachter, restaurateur—228 Ontario Ouest.
159—A. Savard, restaurateur—1784 St-André.
161—Mlle L. Robitaille, restaurateur—483 Duluth Est.
162—A. Freeman, épic. et rest.—142 Roy Est.
163—G. Vallée, machine à coudre—54 Ontario Est.
184—Js Arnott—28 Plateau.
185—C. Benoit—56 Sherbrooke Ouest.
186—R. McDonald—223 Sherbrooke Ouest.
188—A. Lesieur—1564 Sanguinet.
189—P. Dupuis—1170 Labelle.
190—G. Archambault—1276 Labelle.
191—H. Goyette—1714 St-Denis.
192—J. Larivée—2022 St-Denis.
193—J. Falardeau—330 Dorchester Est.
194—L. Benard—1047 S.-Hubert.
195—G. Lacas—421 Sherbrooke Ouest.
196—A. Ste-Marie—2002 St-André.
197—H. Prairie—1251 St-Hubert.
144—Frank McCarry, Cigar—178 Dorchester Ouest.
146—R. Pigeon, épic. et rest.—1247 St-Georges.

EST

Dépôt No

32—E. Laschrbeau, restaurateur 561 Lagauchetière Est.
33—A. Chapleau, 643 Dorchester Est
40—L. H. Gervais, restaurateur, 810 Demontigny Est.
41—C. Savignac, épic. et rest., 1251 Dorion
42—A. Davignon, épic. et rest., 1780 Wolfe.
43—F. Malo, épic. et rest., 1307 Wolfe
44—J. A. Héon, épic. et rest. 812 Ontario Est.
45—Laurent Labrie, épic. et rest. 715 Ontario Est.
46—P. Marsolais, épic. et rest., 735 Demontigny Est.
47—A. Séguin, épic. et bière, 800 Craig Est
48—J. Villagie, épic. et rest., 1277 Panet
49—F. G. Rivet, épic. et bière, 833 Logan
50—Chez René, libraire, 806 Ontario Est
51—D. Daigneault, 857 Craig Est
52—M. Lawrence, 1321 Maisonneuve
53—Théo. Lavoie, épic. et rest., 980 Dorchester Est
56—A. Lauzon, épic. et rest., 2177 Dorion
62—S. Paré, épic. et rest., 2224 Cartier

Dépôt No

80—P. Blain, épic. et rest., 1295 Montcalm
86—R. MacDonald, épic. et rest., 2400 Rouen
91—Mme A. Dumoulin, rest. et ép. 2006 Fullum
103—Mme A. Ayotte, rest. 750 Marie-Anne Est
104—R. Turcotte, rest. 1753 Dufresne
129—R. St-Armand, épicier, 1354 Ste-Catherine Est
143—W. Scafano, restaurateur, 1006 Lafontaine
145—Mme A. Couture, restaurateur 1010 Demontigny Est
150—E. Robitaille, restaurateur, 1572 Fullum
199—L. Lachapelle, restaurateur, 1330 Logan
200—J. St-Pierre, barbier et rest., 2442 Frontenac
207—E. Tremblay, épic. et rest., 3568 Rouen
206—A. C. Dion, épic. et rest., 1724 Ste-Catherine Est
202—Mme M. Rivest, épic. et rest. 1422 Ste-Catherine Est
201—W. Richer, restaurateur, 2123 Frontenac
203—L. Latulippe, rest. et épic., 2327 Montgomery
205—G. Colpron, rest. et coupons, 2946 Rouen
204—A. Lalonde, rest. et épic., 2291 Delorimier

CADEAU

M. L.-C. FARLEY

Président de la Buanderie Dominion qui donnera personnellement un beau cadeau au garçonnet (ou à la fillette) qui sera le 1er, lundi matin, à apporter son paquet de linge à laver à un des dépôts ci-dessus énumérés.

L'organisation de ces dépôts se continue chaque jour, nous couvrirons sous peu toute l'Ile de Montréal. Suivez la liste chaque samedi.

N'OUBLIEZ PAS: Qualité de travail de toute première classe —le linge ne sera pas envoyé dans une cambuse mais dans un vaste établissement dont les conditions sanitaires sont des plus hygiéniques.

Enfants, gagnez même plusieurs cornets de crème à la glace en disant à vos parents et connaissances d'encourager une Buanderie Canadienne, où l'argent de notre population canadienne ira à des ouvriers Canadiens, pour le bien-être de nos familles canadiennes.

LA BUANDERIE DOMINION

L.-C. FARLEY, président

300 RUE CARRIERES, MONTREAL

Téléphones — BElair 6302-6303-6304

L'OEUVRE ACCOMPLIE PAR LA DEUXIEME ASSEMBLEE NATIONALE DE TURQUIE

par André ALESSANDRI

(ECRIT SPECIALEMENT POUR LA "PRESSE")

(De notre correspondant particulier)

DANS LES BALKANS

Constantinople, juillet 1927.

C'est le 20 juin dernier que la deuxième Assemblée Nationale de Turquie a mis fin aux travaux de sa dernière session.

Cette deuxième Assemblée a accompli une oeuvre monumentale dans l'histoire de la renaissance turque. Elle a voté le statut organique de la République, et, entre autres travaux importants, elle a voté également le code civil, le code pénal et des lois, au nombre d'environ huit cents, qui ont modifié de fond en comble l'aspect politique, social et économique du pays.

A son discours de clôture, le président de la grande Assemblée Nationale, Kiazim pacha, a pu avec raison souligner que cette deuxième Assemblée Nationale a converti les rêves en réalité et les siècles en années, ce qui est foncièrement vrai. Ce n'est plus un changement de façade en Turquie, tout a été effectivement transformé. Si le nouveau système politique turc est bon, il n'en est pas malheureusement ainsi dans le domaine social et économique.

La défunte Assemblée Nationale était composée dans ses deux tiers de députés, officiers ou anciens fonctionnaires. Elle a manqué de spécialistes en matière sociale et économique. C'est justement pourquoi maintes hérésies ont été commises et qui, dans la suite, ont produit des conséquences plutôt défavorables. C'est surtout en matière économique que l'ancien parlement a péché. Les nouvelles lois fiscales du gouvernement de la république ont été inapplicables et ont dû être modifiées à plus d'une reprise. Elles clochent encore par plusieurs côtés.

Pour obvier à ces inconvénients, il a été décidé en haut lieu que des spécialistes en matière sociale et économique devront être envoyés siéger à la prochaine Assemblée.

On sait que depuis deux ans, il n'existe plus de parti d'opposition officiellement reconnu.

Le parti républicain progressiste, fondé par quelques membres dissidents du parti populaire ou kémaliste, fut dissous à la suite de l'insurrection kurde et des menées sultanisantes d'il y a deux ans. De nombreux membres influents de ce parti, dont plusieurs députés, furent poursuivis pour avoir encouragé le courant réactionnaire.

Mais c'est l'année dernière que le coup de grâce a été porté à la faction parlementaire du parti progressiste, à la suite de l'affaire du complot ourdi contre Moustapha Kémal pacha. La suppression totale de ce parti a suivi l'exécution de ses principaux fondateurs.

Depuis, un seul parti politique existe en Turquie. Le parti républicain populaire, autrement dit le parti kémaliste, qui tire son origine de l'Association pour la défense des droits de l'Anatolie et de Roumélie, fondé par Moustapha Kémal pacha et ses collaborateurs de la première heure, qui organisèrent la lutte nationaliste en Asie Mineure.

Le parti républicain populaire, qui gouverne actuellement la Turquie, est placé sous la présidence effective de Moustapha Kémal pacha. Son vice-président est Ismet pacha. Les membres influents du parti estiment qu'en dehors d'eux et de leurs amis, nul ne doit détenir le pouvoir. Un ministre le déclarait l'année dernière, ajoutant qu'en l'état actuel de la situation, l'intérêt de la Turquie est de pouvoir compter sur un seul parti, puissant, groupant l'ensemble des citoyens : une opposition, même républicaine, ne devant produire que des résultats négatifs, entravant l'oeuvre de rénovation avec des discussions contradictoires, parfois personnelles et irritantes.

Depuis, il n'existe plus d'opposition officiellement reconnue. Forcément, il doit y avoir une opposition occulte, groupant les nombreux mécontents. Mais personne n'ose manifester ouvertement ses opinions ou ses préférences.

C'est justement ce qui fait qu'on ne saurait de prime abord saisir que le pays se trouve en pleine campagne électorale. Rien de bruyant. Pas de polémiques, pas de professions de foi, ni meetings, ni réunions politiques. Tout se passe dans le calme le plus profond, quasi inaperçu.

Les élections législatives, en Turquie, ne troublent en rien la vie paisible des citoyens, à ce point que les autorités doivent parfois intervenir pour rappeler à des citoyens oublieux la nécessité d'exercer leurs devoirs civiques.

Les élections législatives, en Turquie, sont à deux degrés. En principe, tout citoyen turc majeur est électeur au premier degré pour élire ceux du second, qui, en définitive, éliront les députés. Il y a donc deux candidatures: celle de l'électeur au second degré et, ensuite, la candidature à la députation.

Par une décision récente, les candidats à la députation du parti populaire seront personnellement choisis et désignés par Moustapha Kémal pacha. Aux élections précédentes, c'est le comité exécutif du parti qui désignait ses candidats. Mais, comme plusieurs des députés ainsi choisis et élus par le parti populaire ont passé, par la suite, à l'opposition, Moustapha Kémal pacha, qui est à même de mieux connaître les siens, désignera les candidats, en connaissance de cause, écartant ainsi toute surprise ultérieure. L'ancienne chambre comptait 280 députés, dont une cinquantaine d'opposition ou d'indépendants. La nouvelle Assemblée en comptera environ 300, parmi lesquels il y aura certainement au moins une douzaine de députés d'opposition qui pourront passer sous l'étiquette d'indépendants.

N'oublions pas que le parti populaire ou kémaliste est tout-puissant et que Moustapha Kémal pacha est un homme autant respecté qu'écouté. Il n'aura donc qu'à désigner ses candidats préférés pour que tous passent à l'exclusion de tous autres.

Jamais la Turquie n'a été dirigée par une personnalité aussi importante.

Kémal pacha connaît son prestige et l'emploie en conséquence dans l'intérêt de son parti.

La durée d'une législature en Turquie est de quatre ans.

La durée du mandat présidentiel avait été précédemment fixé à sept années. Quelques députés partisans avaient même proposé d'élire M. Kémal pacha président à vie. Mais l'Assemblée Nationale qui a voté la Charte constitutionnelle réduisit la durée des fonctions présidentielles à celle d'une législature. Le président de la République est donc élu parmi les députés et son mandat est renouvelé à chaque période électorale, et il est rééligible.

D'autre part, une loi récemment votée par l'Assemblée Nationale avant la clôture de ses travaux stipule qu'aucun militaire en activité de service ne pourrait poser sa candidature à la députation. Plus de la moitié des députés sortants sont des militaires de carrière, à commencer par Moustapha Kémal pacha, le président du conseil, Ismet pacha, Kiasim pacha, président du parlement et plusieurs ministres.

La nouvelle loi ajoute qu'avant de poser sa candidature un militaire doit démissionner ou demander sa mise en retraite. M. Kémal pacha, Ismet pacha et presque tous les autres députés militaires sortants se sont déjà empressés d'accomplir cette formalité.

Comme nous venons de le voir, le président de la république en Turquie est en même temps chef du parti de la majorité. Le leader de la majorité et président de la République confère la présidence du conseil des ministres à un de ses collègues en qui il a pleine et entière confiance. Par ce fait même, ce dernier devient aussi vice-président du parti de la majorité.

Le système républicain turc se rapproche quelque peu de celui des Etats-Unis d'Amérique, mais à la différence que, là-bas, il y a une opposition organisée et agissante ; alors qu'en Turquie c'est le pouvoir absolu d'un seul et unique parti politique qui s'exerce sans contrôle. Il est vrai que le gouvernement actuel a su profiter de son mieux de cette situation privilégiée pour travailler à la pacification du pays, au développement de ses ressources économiques et à l'amélioration des conditions sociales de ses populations.

Comme nous l'avons dit au début de cette lettre, les élections électorales en Turquie se déroulent dans un calme plat.

Mais cette fois-ci, elles promettent d'être plus animées par la campagne entreprise par l'Union des Femmes turques—puissante association féministe — tendant à assurer aux femmes les mêmes droits politiques qu'aux hommes.

La Charte républicaine turque déclare expressément que seuls les citoyens du sexe mâle sont électeurs—et éligibles. Malgré cette stipulation explicite, l'Union des Femmes a déclanché un vaste mouvement pour faire reconnaître aux femmes les mêmes droits qu'aux hommes.

Les petites hanans hier encore cloîtrées, être électrices et éligibles, voilà en effet de quoi surprendre et amuser. Mais ces dames de l'Union tiennent ferme et ripostent avec vigueur aux sarcasmes dont elles sont l'objet. L'active et éloquente présidente de l'Union des Femmes, Muhieddine Neoie hanan prêche la lutte à outrance et ne cesse de faire des déclarations dans ce sens. Elle menace même de placer le gouvernement devant un fait accompli. C'est ainsi qu'il a été dans l'intention de ces dames de participer violemment aux élections et d'envoyer au parlement les "députées" ainsi élues par des électrices.

Quelques députés ont porté devant la tribune du parlement, la question des droits politiques de la femme et un d'entre eux, a suggéré que, l'égalité des droits comporte l'égalité des devoirs et préconisa ainsi le service militaire féminin. A cela, Muhieddine Nezhié hanan a ainsi répondu: "La femme turque qui a donné le jour à ce groupe de héros qui ont gagné la lutte d'Anatolie, qui a libéré le pays du joug étranger, a une âme dont les qualités et les vertus sont d'ordre divin. En présence de n'importe quelle situation que les circonstances lui imposent, la femme turque marche sans crainte aucune et la main dans la main avec l'homme. Il faut laisser à la femme son rôle naturel qui est de préparer des générations courageuses et intelligentes. Il n'est pas absolument nécessaire d'exiger d'elle "l'accomplissement du service militaire en échange de l'octroi de ses droits politiques. Ces droits font partie intégrante des droits naturels impartis aux citoyens des deux sexes."

La polémique menaçait de s'envenimer et les adversaires du féminisme allaient passer de mauvais quarts d'heure, lorsque l'Union des Femmes décida avant de pousser à bout de consulter Moustapha Kémal pacha à qui son concours allait être sollicité.

Une délégation des femmes de l'Union a été reçue à Constantinople par le président de la République. Après un entretien qui ne dura pas moins de deux heures, ces dames quittèrent M. Kémal pacha, avec une opinion modifiée. Aux précédentes et bruyantes manifestations a succédé un calme relatif et depuis on entend bien moins parler de femmes "députés".

HEMORROIDES
SOULAGEES

Si vous souffrez d'hémorroïdes saignantes, cuisantes, internes ou saillantes, je puis vous offrir un soulagement assuré. Vous pouvez vous appliquer vous-même, chez vous, mon nouveau traitement par absorption. Envoyez-moi votre adresse et je vous ferai parvenir des témoignages recueillis dans votre propre localité ainsi qu'un

TRAITEMENT GRATUIT

qui vous procurera un soulagement instantané. N'envoyez pas d'argent. Faites connaître à d'autres ce nouveau et merveilleux traitement.

MME. M. SUMMERS
a/s Vanderhoof & Co. R29F
BOITE 11 WINDSOR, ONT.
En vente chez les meilleurs pharmaciens

Ouverts jusqu'à 10 p.m. le samedi

22 MAGASINS

CANADIAN DEPARTMENT-STORES LIMITED

Successeurs De LETENDRE, LIMITEE Magasin No 19

625 Est Rue Ste. Catherine 625

TELEPHONE : EST 9771

Examinez bien nos vitrines

22 MAGASINS

LE MATIN CHACUN EST PLUS DISPOS, PROFITEZ-EN POUR FAIRE VOS ACHATS les PLUS IMPORTANTS

C'EST LE TEMPS DE PREPARER LES ENFANTS POUR

LA RENTREE DES CLASSES

FOURNITURES DE CLASSES ET ARTICLES DE TOILETTE

TABLETTES de papier fini toile, lignées ou non; grandeur 8 x 10. Belles valeurs à . . . . . 15c et 25c
CAHIERS brouillons ou pour écrire à l'encre, lignés ou non. Grand choix à, chacun, 5c et 10c
PAPIER A LETTRE en boîte, et aussi cartes de correspondance, tranches dorées ou argentées, papier de teintes différentes. Plusieurs variétés . 35c, 60, 69c, 80c, 1.00, 1.25, 2.00 à 3.00.
PAPIER DEUIL pour correspondance; bordure noire, large ou étroite. Prix spéciaux, 69c et 80c
CRAYONS dans les meilleures qualités, en noir, rouge ou bleu. Valeurs très spéciales à 2 DOUZAINES POUR 25c
COFFRETS pour écoliers dans un grand assortiment de formes et grandeurs, à 1 ou plusieurs compartiments 5c, 10c, 15c, 20c, 25c, 29c, 50c.
SACS D'ECOLE en veau, modèles pour garçonnets et fillettes; grandeurs variées 1.25, 1.50, 1.65, 2.00
BROSSES en acajou pour les hardes, bonne qualité, 25c, 50c, 80c
PEIGNES à démêler en brun, noir ou blanc 25c, 39c, 50c
MIROIRS spéciaux pour le couvent, 15c, 25c et 50c
ETUIS en ivoire pour brosses à dents, 12½c, 25c et 50c
INITIALES pour marquer le linge, la douzaine 5c
ELASTIQUE pour lingerie et jarretières en noir et blanc, la vg. . . . . 5c à 25c
BOUTONS pour sous-vêtements, garantis incassables. . 3 douzaines pour 25c
EPINGLES DE SURETE en livret de 3 douzaines 8c
PETITS BALAIS de bonne qualité, 25c, 29c, 35c et 50c

ETOFFES A ROBES
POUR LE COUVENT

CACHEMIRE noir; 40 et 42 pouces de largeur; qualité de $1.00 la verge. — Lundi nous en sacrifierons 450 verges à seulement . . 69c
ARMURE, BRILLANTINE et SERGE, trois beaux tissus noirs spécialement recommandables pour robes de costume; 36 à 42 pouces de largeur. Rég. $1.50 la verge. Prix spécial pour cette vente 89c
VOILE noir; 48" de largeur. Prix régulier $1.25 la verge. En vente lundi—mais seulement 150 verges—à 49c
SERGE noire tout laine, très spéciale pour robes de couvent, 54" de largeur. Rég. $1.50 la verge. En vente lundi seulement à 89c
LLAMA, ARMURE, POPELINE et FAILLE tous de magnifiques tissus d'un beau noir; 36 à 40 pouces de largeur; valeurs de $1.75 la verge. Notre prix spécial pour l'ouverture des classes . . . 1.39
—Au rez-de-chaussée.

Articles de Mercerie
POUR ECOLIERS

CAMISOLES et CALECONS en coton ouaté, en mérino ou en laine naturelle. Toutes les tailles pour garçons. Le morceau . . . 65c, 75c, 1.50
MEMES SOUS-VETEMENTS mais en combinaison 1.25, 1.50, 2.50
CHEMISETTES en broadcloth ou en percale de couleurs unies ou de fantaisie. Tailles: 11 à 14 pour garçons de 6 à 16 ans. Ces jolies petites chemisettes ont une poche sur le côté et le collet est à même. Deux qualités au choix 98c, 1.35
PYJAMAS en flanellette de couleurs diverses et de très belle qualité; tailles pour garçons de 8 à 16 ans 1.50, 1.75, 2.00
ROBES DE NUIT en flanellette de couleurs assorties et d'autres en coton croisé blanc, pour garçons de 6 à 16 ans 1.25, 1.35, 1.50
GILETS DE LAINE ou jerseys avec collet rabattu, ouvert, 3 boutons au collet; jolies fantaisies au collet, aux poignets et à la ceinture; choix de nuances et combinaisons de tons. Tailles: 22 à 32 pour garçons. Le prix varie selon la grandeur . . . . . 1.25 à 2.50
MOUCHOIRS en linon blanc, bord ourlé, bonne grandeur pour garçons. Notre prix 6c chacun ou la douzaine 70c
BRETELLES en bon élastique, bouts en chevreau de qualité supérieure. Notre prix, la paire 35c, 40c, 50c, 60c
CRAVATES en soie et en tricot mercerisé; grande variété de nouveaux dessins et nuances bien appropriés pour garçons . . . . . 25c à 50c

BAS POUR ENFANTS

BAS EN CACHEMIRE par côtes 1/1, tout laine, se recommandent également pour garçonnets et fillettes. Choix de gris, brun, fauve et noir. Pointures 7 à 9½ 69c
BAS GOLF, tout laine ¾ haut rabattu et de fantaisie. Ceux-ci viennent en gris, fauve, marine, brun et noir. Pointures 8 à 10½ 49c

Notre "Spécial" pour
La Rentrée des Classes
BAS LONGS POUR FILLETTES

Beaux bas en fil et soie unie; choix de blanc, noir et couleurs convenables pour fillettes. Pointures 6 à à 9½. Une valeur réellement recommandable à, seulement 49c

GANTS POUR FILLETTES

Beaux gants en fil blanc ou noir, 2 boutons-pression. Pointures 3 à 6. Valeur spéciale 39c

LINGERIE, ETC. pour fillettes

TABLIERS NOIRS

Ils sont en beau satiné noir et à manches longues; tailles pour fillettes de 6 à 14 ans. Notre prix spécial . . 1.39
ROBES DE NUIT EN FLANELLETTE, manches longues; pour fillettes de 8 à 16 ans. Excellente valeur à seulement 1.25
ROBES DE NUIT EN COTON blanc, manches courtes; pour fillettes de 6 à 14 ans. Valeur très spéciale . . . 89c
ROBES DE NUIT EN COTON blanc, manches longues; pour fillettes de 8 à 16 ans. Prix de vente lundi et jours suivants 1.39
CAMISOLES EN COTON épais, besanteur pour demi-saison; toutes les tailles pour fillettes. Deux prix spéciaux 98c et 1.19

Extra
MIDDY BLANC

Très joli petit middy en bon coton croisé blanc, épais, puis orné d'un collet en laine bleu marine. Valeurs de 1.59 et 1.98. Prix très spécial pour la rentrée des classes . . . 1.39
Tailles pour fillettes de 6 à 16 ans.
JUPES EN CREPE, ETC.
Choix de charmantes petites jupes bien confectionnées soit en crêpe de laine, en armure ou en serge épaisse, et par plis, puis finies d'une ceinture renforcée. Tailles pour fillettes de 6 à 16 ans. Prix habituel 1.98. Notre prix spécial pour la rentrée des classes seulement 1.59

LUNDI, 22 AOUT
et jours suivants
MISE EN VENTE SPECIALE D'ARTICLES POUR LES ENFANTS DES ECOLES, COLLEGES ET COUVENTS

Il n'y a plus de temps à perdre; c'est tout juste le temps de voir aux trousseaux des enfants qui entreront prochainement en classe, soit comme pensionnaires ou externes. Tous ont également besoin de s'habiller convenablement, et il leur faut aussi une foule de choses que vous trouverez à nos différents comptoirs.
LES PARENTS qui sauront profiter de nos offres actuelles, et vraiment spéciales, réaliseront de sérieuses économies sur les différents achats qu'ils doivent faire ces jours-ci.
NOS PRIX peuvent vous donner une idée du pouvoir d'achat de nos vingt-deux magasins réunis.

Pensionnat Ste-Catherine

Académie Saint-Paul

ROBES DE COSTUME
ROBES REGLEMENTAIRES dans les différents couvents des RR. SS. Jésus-Marie, Sainte-Anne, Sainte-Croix, etc., etc. Ces petites robes de costumes sont de belle qualité et confectionnées exactement d'après le modèle approuvé par les différents couvents. Tailles pour 6 à 16 ans. Prix spécial pour l'ouverture des classes 8.49

Couvent des Rév. Soeurs de Sainte-Anne

Académie Saint-Urbain

Autres Robes de Couvent

ROBES en serge noire, jupe par plis, pour fillettes de 6 à 16 ans 2.98
ROBES en serge noire, jupe par plis, pour fillettes de 6 à 16 ans 4.98
ROBES en serge noire, très fine, jupe plissée ou par plis, tailles pour fillettes de 6 à 16 ans . 6.98

Gymnase des Rév. Soeurs de la Congrégation N.-D.

Couvent des Rév. Soeurs de Jésus-Marie

Chapeaux pour Fillettes

A l'occasion de la réouverture des classes nous recevons justement un superbe assortiment de très jolis et tout à fait nouveaux petits chapeaux en beau feutre noir ou de couleurs à la mode.
C'est là le chapeau par excellence pour les élèves qui fréquentent les couvents ou écoles. Le choix s'étend à six (6) modèles différents, et ces chapeaux de belle qualité valent certainement le double du prix auquel nous les offrons, soit seulement 1.49

Costumes et Complets d'Ecoliers

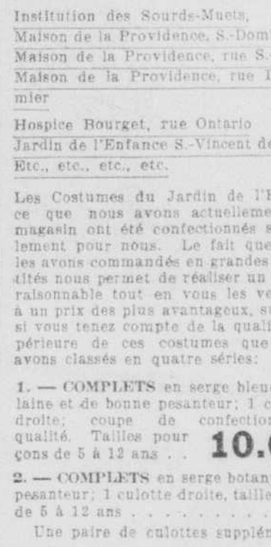

Nous avons la série complète de tous les costumes réglementaires dans les collèges suivants:

Collège de Montréal
Collège Ste-Marie
Mont St-Louis
Collège Loyola
Collège St-Laurent
Collège Joliette
Collège Laval
Etc., Etc., Etc.

Tous ces différents uniformes sont très bien confectionnés en belle serge botany bleue marine ou noire et tout laine. Le gilet est à devant croisé; modèles avec ou sans ceinture; avec ou sans poche-mouchoir, bonne doublure en satin fermier et (2) DEUX paires de culottes bouffantes. Toutes les tailles pour garçons de 8 à 18 ans. Grand choix à seulement 15.95

LE MEME COMPLET, mais de qualité supérieure, aussi 2 culottes 19.95

Costumes du Jardin de l'Enfance

Costumes réglementaires et tels qu'approuvés par les RR. SS. de la Providence, puis en usage dans les maisons suivantes:

Institution des Sourds-Muets,
Maison de la Providence, S.-Dominique
Maison de la Providence, rue S.-Denis
Maison de la Providence, rue Delorimier
Hospice Bourget, rue Ontario
Jardin de l'Enfance S.-Vincent de Paul
Etc., etc., etc., etc.

Les Costumes du Jardin de l'Enfance que nous avons actuellement en magasin ont été confectionnés spécialement pour nous. Le fait que nous les avons commandés en grandes quantités nous permet de réaliser un profit raisonnable tout en vous les vendant à un prix des plus avantageux, surtout si vous tenez compte de la qualité supérieure de ces costumes que nous avons classés en quatre séries:

1. — COMPLETS en serge bleue tout laine et de bonne pesanteur; 1 culotte droite; coupe de confection de qualité. Tailles pour garçons de 5 à 12 ans . . 10.00
2. — COMPLETS en serge botany bleue, tissée fin et de bonne pesanteur; 1 culotte droite, tailles pour garçons de 5 à 12 ans 11.50
Une paire de culottes supplémentaires 2.45
3. — COMPLETS en belle serge botany bleue, très pesante et de qualité exceptionnellement recommandable; 1 culotte droite. Tailles pour garçons de 5 à 12 ans . . 13.50
Une paire de culottes supplémentaires 2.95
4. — COMPLETS en belle serge botany bleue et de haute qualité, pesanteur: 18 onces; 1 culotte droite; tailles pour garçons de 5 à 12 ans 14.95

REDINGOTES D'ECOLIERS

Les collèges de l'Assomption, Joliette, Ste-Thérèse, etc. exigent le port de la redingote comme tenue réglementaire pour leurs élèves. Nous avons exactement les différents modèles de redingote en usage dans toutes ces institutions. Les redingotes sont en serge bleue ou noire et tout laine, tailles pour garçons de 10 à 20 ans. Prix très spécial pour l'ouverture des classes 17.95
Culotte bouffante pour appareiller . . . 3.50
Pantalons longs pour appareiller . . . 4.50

GRATIS !
BEAUX CADEAUX AUX ECOLIERS

Avec tout achat de $10.00 ou plus au comptoir des habits pour garçons, vous aurez le choix soit d'une PLUME RESERVOIR, marque Waterman, ou d'une MONTRE en nickelée ou dorée.

POUR LES PENSIONNAIRES
dans les collèges ou couvents

DOUILLETTES en cretonne fleurie, bordure en satiné, et remplies de coton sanitaire. Dimensions: 60 x 72. Valeur spéciale à, chacune . . 3.19
DOUILLETTES en cretonne fleurie et remplies de coton sanitaire; dimensions: 60 x 72. Rég. $2.69. Notre prix 1.98
DOUILLETTES en belle cretonne fleurie et remplies de bon coton sanitaire; le centre est en satin de qualité. Dimensions: 60 x 72. Rég. $6.50. Prix spécial pour l'entrée des classes 4.98

TAIES D'OREILLERS en coton blanc; 40" de largeur, bord fini à point d'ourlet. Prix spécial, 5 pour 1.00
SERVIETTES en ratine de couleurs; dimension: 16 x 32. — Rég. 29c chacune. Prix spécial pour la rentrée des classes, 4 pour 89c

COUVRE-PIEDS blancs crochetés pour lit simple; qualité tout à fait recommandable. Rég. $2.00. Prix spécial 1.59
COUVERTES DE LAINE blanche de très belle qualité; 60 x 80, pesanteur: 5 livres. Prix spécial, chacune . . . 3.49
DRAPS en beau coton blanc, finis à point d'ourlet; grandeur 8/4 . . . 1.19
—Annexe du rez-de-chaussée.

43e ANNEE — No 258
MONTREAL, SAMEDI, 20 AOUT 1927

5e SECTION

LA PRESSE

LE PLUS FORT TIRAGE QUOTIDIEN DE TOUS LES JOURNAUX DU CANADA

PAGE 57
A 72

La publicité dans la "Presse" permet à l'annonceur d'établir des relations profitables avec toute la population française du continent.

LA VIE ARTISTIQUE

THEATRE — CINEMA — MUSIQUE

AU SAINT-DENIS, LA SEMAINE PROCHAINE

En haut et en bas à gauche, quelques scènes de "La case de l'oncle Tom" ou "Le marchand d'esclaves", le grand mélodrame tiré de l'immortel roman de Beecher Stowe, qui sera présenté au théâtre Saint-Denis de lundi à samedi prochains, la représentation de dimanche étant donnée par la troupe Barry-Duquesne. En bas à droite, une scène de la désopilante comédie "The Rejuvenation of Aunt Mary", avec May Robson, Phyllis Haver, Harrison Ford et W. Pangborn, pareillement à l'affiche.

Grande Mascarade au parc Dominion

C'est ce soir et demain soir qu'auront lieu les finales du grand concours de costumes organisé par la direction du parc Dominion. Jamais mascarade n'a eu plus de succès et c'est par milliers que les travestis et leurs admirateurs sont venus au parc hier soir et les jours précédents. Toute personne venant au parc en travesti est admise gratuitement et automatiquement admise dans le concours. Il y a chaque soir distribution de trois prix en or pour les dames et trois prix pour les hommes. Cette mascarade a été organisée pour commémorer le vingt-unième anniversaire du parc. Le parc, avec les milliers de lanternes chinoises placées ici et là à cette occasion, offre un plus agréable coup d'oeil que jamais.

Voici les programme que jouera, demain, la fanfare des Carabiniers Mont-Royal.

Dimanche après-midi

Marche, Norfolk,	Miseud
Valse, Blue Danube,	Strauss
Ouverture, Morning, Noon and Night,	Suppé
Divertissement, a) Seguidilla, b) Habanera, c) bolero, d) Zapateado,	Lacome
"O Canada"	
Marche, Guards of Machine Gun,	Maréchal
Gavotte, Tout simplement,	Weyts
Sélection, Amorita,	Czibulka
Russian Dance, Kukuska,	Lehar
"God Save the King"	

Dimanche soir

Marche, Silent Heroes,	Bidgood
Valse, Eternal Waltz,	Fall
Ouverture, Northern Lights,	Weidt
Caprice, La Coquette,	Martin
Fantaisie, Autumn Evening,	Goverts
"O Canada"	
Marche, C'est le Moment,	Enkses
Gavotte, Happy Moments,	Register
Sélection, Il Trovatore,	Verdi
Military Scenes, Return of Boy Scouts,	Clément
"God Save the King."	

A Sainte-Agathe

Le 23 août prochain, à 8 heures 30 p.m., un concert sera donné à Sainte-Agathe des Monts, en la salle de l'hôtel de ville.

Ce concert est sous le patronage de l'hon. et Mme Athanase David, et est organisé par Mme Gobeil-Daoust, qui en a la direction musicale, avec le concours d'artistes de Montréal.

Au programme: Mme Blanche Archambault, Mlle Gisèle Williams violoniste, accompagnée par Mlle Yvonne Williams; Mme Gobeil-Daoust, pianiste; MM. Octavien Renaud, et Ernest Loiselle, de la Société Canadienne d'Opérette.

Tous sont cordialement invités qui désirent passer, mardi prochain, une agréable soirée artistique. Car ce concert, qui est assuré, à l'avance, du succès, fera la joie des amateurs.

"The Ten Modern Commandments," avec Mlle Ralston, au Palace

M. George Rotsky, gérant du théâtre Palace, a six bonnes raisons pour faire jouer à son théâtre le nouveau film dont Esther Ralston est l'étoile et qui se dénomme "Les dix commandements modernes".

Voici ces raisons: La première, c'est que l'étoile, pendant les trois années dernières, a conquis des milliers d'admirateurs dans le monde entier en créant des rôles tels que celui de l'"American Venus", du "Quarterback" et de "Old Ironsides" ainsi que celui de "Fashions for Women" et de plusieurs autres films importants. Sa beauté blonde et son véritable talent d'artiste l'ont placée parmi les premières de sa profession. La seconde raison, c'est le jeune premier, Neil Hamilton, qui joua le rôle de Digby dans "Beau Geste". En troisième lieu vient la directrice Dorothy Arzner qui est la seule femme metteur en scène de la compagnie Paramount. Mentionnons en quatrième lieu l'auteur, Jack Lait, très connu dans le monde des journaux. Cinquièmement, les scénaristes Doris Anderson et Paul Gangelin ainsi que celui qui a rédigé les sous-titres Ethel Doherty.

La sixième et dernière raison mais non la moindre c'est l'intrigue même de ce film. Mlle Ralston y joue le rôle de bonne dans la maison de pension de sa tante qui loge des acteurs. Elle s'en tient fermement à sa résolution de ne pas se laisser gagner par l'attrait du plateau jusqu'à l'arrivée de Neil... Mais il est inutile de dévoiler la suite.

Le programme des divertissements comprendra, en plus de ce que donnera l'orchestre de concert du Palace sous la direction de signor Agostini, un programme par l'orchestre de mandolines des jeunes Ukrainiennes de Winnipeg et les Melody Kings d'Andy Tipaldi.

"Mignon," le 4 octobre

La Section d'Opéra-Comique de La Société Canadienne d'Opérette donnera son premier spectacle les 4 et 5 octobre prochains, au Monument National et pour débuter d'une façon fort brillante elle a choisi l'oeuvre immortelle de Ambroise Thomas, "Mignon".

"Mignon" — opéra-comique en trois actes, paroles de Jules Barbier et Michel Carré, musique d'Ambroise Thomas, fut représenté pour la première fois à l'Opéra-Comique, le 17 novembre 1866. Ce fut un véritable succès et la grande-croix de la légion d'honneur qui n'avait jamais été accordée à un musicien français, fut donnée à l'auteur à l'occasion de la 1000ième représentation de cette oeuvre, le 13 mai 1894.

On trouve dans la partition musicale de "Mignon" des choses fort jolies qui ont contribué à faire de cette oeuvre l'un des opéras-comiques les plus populaires dans le monde entier. Tout le monde connait "Mignon" ou devrait le connaître et ceux qui le connaissent l'entendent toujours de nouveau avec un réel plaisir et La Société Canadienne d'Opérette ne manquait point "Mignon" à l'affiche n'a fait qu'acquiescer à la demande de ses nombreux habitués.

La distribution de "Mignon" met en scène: Mmes Caro Lamoureux, Marie-Rose Descarries, Fabiola Hade, MM. Roméo Mousseau, Ulysse Paquin, Gaston Saint-Jacques, Paul Radakir et Lucien Quintal.

La Section d'Opéra-Comique de La Société Canadienne d'Opérette, sous la direction de M. Albert Roberval, est des plus prometteuses et nous devons prendre la ferme résolution de n'en manquer aucun spectacle.

Lon Chaney dans "The Unknown" au théâtre Français

Une des plus remarquables productions du cinéma américain sera représentée la semaine prochaine au théâtre Français, lorsque Lon Chaney apparaîtra dans sa plus récente histoire "The Unknown".

C'est un roman du cirque et de l'Espagne dans lequel le monde idéaliste et le monde des malfaiteurs viennent en contact, où d'étranges événements se produisent naturellement, et qui nous montre le côté intime de la vie du cirque.

Chaney a le rôle d'un être sinistre, roi de la pègre, gouvernant ce monde du lieu de sa retraite parmi les centaines de personnes de la ville des tentes qu'est un cirque.

Dans cette dernière, il passe pour un manchot, et l'on trouve dans son amour pour la danseuse Estrella dans la jalousie qu'il excite chez son rival, l'Hercule du cirque, et la transformation que sa passion opère en lui, le conduisant à un sacrifice de l'ordre le plus sensationnel et le plus dramatique. Dans tout cela, disons-nous, on trouve les éléments d'un drame les plus émouvants et les plus captivants que l'année cinématographique ait produits.

Le rôle de Lon Chaney est extraordinaire. Comme manchot, il se sert de ses jambes avec une dextérité phénoménale. Il s'en sert pour lancer des couteaux sur une planche en contournant la silhouette de la danseuse. Il tire à la cible avec ses pieds, il mange, boit, fume, toujours à l'aide de ses pieds. Son habileté tient du merveilleux. Pour le fond de l'histoire, on a engagé un cirque complet que l'on a placé sur les terrains du studio et, de plus, on a érigé une réplique d'un théâtre de Madrid où Norman Kerry, dans son rôle d'homme fort, exerce ses muscles contre ceux des chevaux lancés au galop.

La distribution est très forte comprenant Joan Crawford dans le rôle de la danseuse, John George, dans celui du premier bouffon. Kerry est étonnant comme hercule.

Le programme comprend aussi une comédie et deux numéros de vaudeville.

"Vieil Heidelberg" au Monument National

Nous empruntons à l'"L'Illustration" (Paris), les quelques notes suivantes sur "Vieil Heidelberg", pièce en cinq actes de W. Meyer-Foerster, traduite par Maurice Rémon et Wilhelm Baur, que la Société Canadienne de Comédie présentera au Monument National comme début de saison, mardi le 6 et jeudi le 8 septembre.

"Voici encore une pièce qui nous vient d'Allemagne, mais celle-ci combien différente de celles qui l'on précédée! Ni questions militaires, ni questions sociales n'y sont traitées; il ne s'agit que d'une histoire d'amour, non, pas même d'une histoire d'amour, mais d'un conte plein de charme, d'émotion légère, de gaîté et de mélancolie. La première représentation en fut donnée, le 22 novembre 1901, (en allemand) au "Berliner Theater". Ce ne fut pas un succès, ce fut un triomphe, étonnant, unanime. Et, depuis, "Vieil Heidelberg" a eu, en Allemagne, le plus grand nombre de représentations qu'ait jamais obtenu drame ou comédie. En traduction, la pièce obtint le même succès en Angleterre, en Australie, en Italie, dans les pays scandinaves et jusqu'aux Indes. En France, l'accueil ne fut pas moins favorable." Ce succès unanime et international prit de nouvelles proportions, il y a quelques années, lorsque l'Américain en fit une comédie musicale, sous le titre de "Student Prince" et il fallait le prévoir, même le cinéma s'empare de "Vieil Heidelberg" ainsi que les journaux l'ont annoncé dernièrement.

Voilà donc le spectacle que La Société Canadienne de Comédie offre à son fidèle public, un spectacle honnête, préparé avec soin et confié à des interprètes probes et consciencieux. Elle ne garantit pas de faire monts et merveilles, elle ne se targue pas de perfection et ne se connait pas de vedettes parmi ses interprètes, mais, poursuivant son oeuvre de "bon théâtre" et d'école d'art dramatique appliquée, elle tâche, par un travail sérieux et une application constante, à intéresser le public de la deuxième ville française du monde, à une entreprise intellectuelle nécessaire et utile.

Le Monument National a été rénové pour se conformer aux règlements de la Cité de Montréal, et c'est l'une des plus spacieuses et des plus agréables salles de spectacles de la ville. Dans l'esprit de chacun c'est vraiment le théâtre des familles.

AU THEATRE AMHERST

Quelques scènes de "Convoy" mettant en vedette Lowell Sherman, Dorothy MacKaill, William Collier, Jr., et Lawrence Gray, qui sera au programme du théâtre Amherst, à partir de mercredi de la semaine prochaine.

Le grand drame à succès "Vieillir c'est souffrir" au théâtre Chanteclerc

Oui, c'est pour dimanche, le 21 août, et durant toute la semaine prochaine que M. Alex. Silvio présentera à ses nombreux habitués du théâtre Chanteclerc la fameuse pièce de M. A.-L. Talbot et qui a pour titre "Vieillir c'est souffrir", en un prologue et six tableaux.

Cette oeuvre est sans contredit la production la plus élaborée et le plus grand drame d'amour maternel qui ait encore été donné à Montréal. Cette pièce, qui a obtenu un véritable triomphe aux Etats-Unis et à Montréal où des milliers de personnes durent retourner à la porte faute de places, sera donnée avec un luxe de décors extraordinaire et une mise en scène de tout premier ordre. Les habitués du théâtre Chanteclerc auront deux chevaux sur la scène durant le deuxième acte, alors que le bon fils se laisse conduire en prison pour sauver l'honneur de son père. Tous voudront revoir les péripéties de la pauvre maman qui, abandonnée par ses enfants se voit dans l'obligation d'aller demander un abri à la Maison des Pauvres, où elle est recueillie plus tard par le bon fils.

Pour le prologue de "Vieillir c'est souffrir", M. Silvio a retenu tout spécialement les services des petits artistes suivants: Camille, la petite Berthe, Marie-Jeanne, Lily et Lucienne. Ces artistes en herbe prendront part au prologue qui est une exacte reproduction d'un intérieur rangeur comme on en voit tous les jours. Le rôle de la mère sera interprété par Madame Lavioletta et M. Charles Gontier, le populaire jeune premier lui donnera la réplique dans le rôle du bon fils. Les autres principaux rôles seront tenus par MM. Pagé, Leguet, Talbot, St-Georges et Mesdames Irma Lisle, Simone Devarennes et J.-R. Tremblay. Somme toute, les représentations de "Vieillir c'est souffrir" s'annoncent comme devant être exceptionnellement brillantes.

Une sorte de fureur de pingpong s'est emparée d'Aileen Pringle, qui se contentait autrefois, du temps de Joseph Hergesheimer, des tranquilles dominos. Fureur contagieuse qui a rapidement gagné Norma Shearer elle-même.

ST-DENIS

Dimanche Seulement
(21 Août)
EN MATINEE ET EN SOIREE
JOS. CARDINAL présente
LA TROUPE
BARRY-DUQUESNE
Dans la pièce sensationnelle de
MM. Dartois et Paget
"LES SOEURS RIVALES"
avec un programme de vues spécial
pour la journée de dimanche seulement

PRINCIPAUX ARTISTES

Mmes Bella Ouellette, Marthe Thiery, Aurore Alys, MM. Fred Barry, Alb. Duquesne, J.-P. Filion, Elz. Hamel, Armand Leclaire, A. Godeau et H. Deyglun.

PRINCIPAUX TABLEAUX

Les deux amours... l'héritage de la fermière. Le coeur d'un paysan... soeur contre soeur. L'empoisonneur ... le père et le fils... le grand sacrifice... etc., etc....

HORAIRE:		
Matinée	Vues	Soirée
1.00		7.00
2.15	La Pièce	8.15
2.30	Vues	8.30
5.00	Finale	11.00

PRIX HABITUELS

La troupe Barry-Duquesne interprétera une nouvelle pièce chaque dimanche au St-Denis.

Commençant Lundi
(22 Août à Samedi le 27)
EN MATINEE ET EN SOIREE
JOS. CARDINAL présente
un autre grand spectacle
"LE MARCHAND D'ESCLAVES"
par Dumanoir

SYNOPSIS

1er tableau: Chez Shelby
2e tableau: La case de L'oncle Tom
3e tableau: La Poursuite sur L'Ohio
4e tableau: Le gibier Humain
5e tableau: Une lutte à mort
6e tableau: La ruine
7e tableau: Le marché aux esclaves.

-- ou --

"La Case de l'Oncle Tom"
Drame en 5 actes et 7 tableaux

Mlle MARIE-JEANNE BELANGER
dans son répertoire.

CINEMA:
The Rejuvenation of Aunt Mary

Nous avons dû refuser l'admission à beaucoup de monde durant les deux dernières semaines. Si vous ne voulez pas être désappointé retenez vos billets de bonne heure.

Tél. Lanc. 9243-9244

Soirée et Dimanche en Matinée

Loges et 1ère section de l'orchestre (réservé)	Orchestre, 2e section (pas réservé)	Tout le balcon (pas réservé)
60c	35c	25c

Mat. sur semaine tous les fauteuils 25c et 35c (non réservé)

"Special Delivery" aux théâtres Lord Nelson et Napoleon Palace

Programme intéressant pour dimanche, lundi et mardi, aux théâtres Lord Nelson et Napoléon Palace : Eddie Cantor, Johyna Ralston et William Powell dans "Special Delivery", ainsi que "Sensation Seekers" avec Billie Dove et Huntley Gordon.

De mercredi à samedi prochains, la grande production navale "Convoy" avec Dorothy Mackaill, Lowell Sherman, Lawrence Gray, Buster Collier et Ian Keith; "Too Many Crooks", avec Lloyd Hughes, Mildred Davis, George Bancroft et El Brendell.

THEATRE
FRANCAIS
97, Ste-Catherine Est — LAncaster 3513
Dimanche à Mercredi
LON CHANEY
dans
The UNKNOWN
(L'INCONNU)
avec
NORMAN KERRY
JOAN CRAWFORD
à tous points de vue, le film le plus étonnant de l'année.
Le meilleur rôle jamais tenu par LON CHANEY
ses actes tissent un réseau de mystères et
SON SANG FROID EST UNE INSPIRATION
Jamais on n'a vu rien de tel. C'est vraiment
LA MERVEILLE DE CETTE GENERATION
COMEDIE et VAUDEVILLE
CE SOIR
A 9 HEURES
GRANDE SOIREE CABARET
Comprenant 45 minutes de vaudeville.
AUJOURD'HUI
Programme Double
PAYING THE PRICE
avec MARY CARR, JOHN MILJAN
Aussi
THE FRONTIERSMAN
avec TIM McCOY, CLAIRE WINDSOR.
PRIX:
MATINEE: 10c et 15c
SOIREE: 15c et 25c
Excepté Dimanche
Balcon 20c Orchestre 25c

CES FETES CHAMPETRES AU PARC BELMONT

Groupe de garçons et de fillettes, prêts à monter en selle, sur des ponies dociles et rapides. Scène prise hier après-midi au parc Belmont. (Cliché la "Presse").

Au Cercle Lafontaine

L'ouverture de la saison théâtrale du Cercle Lafontaine se fera, lundi 26 et mardi 27 septembre, à 8 h. 15, dans la spacieuse salle du Monument National. Après une étude sérieuse, la direction en est venue à la conclusion que la comédie dramatique en trois actes de Jacques Deval, "La Rose de Septembre", était celle qui était la plus qualifiée et certaine de plaire au nombreux public qui encourage le cercle.

Disons en trois mots que cette pièce est une merveille sous tous rapports, elle ne se raconte pas, il faut la voir pour la juger et l'apprécier à sa juste valeur. Rien n'a été négligé pour faire de ces soirées un succès complet.

Le mardi 27 septembre sera une soirée de gala et sera présidée par l'hon. Athanase David, secrétaire provincial. Deux loges d'honneur seront aussi occupées par M. Anatole Plante, M. D., député de Mercier au provincial, et M. Ludger Gravel, président honoraire du Cercle. Plusieurs hautes personnalités ont aussi promis d'être présentes pour constater de visu ce que peuvent faire les hôtres. Tous les interprètes de la saison dernière seront de la distribution tels MM. J.-Avila Bertrand, Arthur Lefebvre, Thomas Chamberland, Adrien Filiatrault, André Celmar, Paul Coutlée, Claude Sutton, C.-E. Guilbault, Eugène Daignault, René Grenier, Jean Labelle, R. Côté, A. Contant, Mmes Alida Bilodeau, Jeannette Teasdale, Irène Trudeau, Mudeleine Delcourt, Mariette Boire, Lucille Bolduc, Juliette Meunier, Jeanne Gosselin, Jeannette Lynch, Rita Vezeau, Charlotte Bigonesse, etc.

M. C.-E. GUILBAULT, administrateur général du Cercle Académique Lafontaine dont les représentations commenceront en septembre prochain.

DANSES MODERNES
Studio, 103 Sherbrooke Est
PROF. LACASSE
Cours garanti 8 leçons spéciales réduit à $5.00
Ouvert jour et soir. Tél. Plateau 5918.

THEATRE
KING-EDWARD
Coin Dorchester et S.-Laurent
Programme très spécial pour DIM., LUN., MAR., MER.
Une grande ouverture musicale
PAUL HEBERT et sa troupe présentent
"LA RECOMPENSE"
Comédie houffe en un acte
Des numéros de chant spéciaux par les artistes de la troupe.
— AUSSI —
Des danses spéciales par les jolies danseuses avec des costumes nouveaux
Les soeurs WATSON et les VESTER
ENGAGEMENT SPECIAL
en plus du programme, un numéro spécial de Vaudeville-Musical par le DUO MARKAZZA
Changement complet de vaudeville
— JEUDI —
PAUL HEBERT présente pour JEU., VEN., SAM.
LES BONS CONSEILS
Comédie en un acte
Programme de vue
DIMANCHE, LUNDI
"REMEMBER" avec Dorothy PHILLIPS
Série — Comédie et Gazette
MARDI, MERCREDI
Grand programme double
JEUDI, VENDREDI, SAMEDI
"LES MISERABLES"
Vue spéciale en 13 parties.

Mamie Smith au Princess

Les amateurs de beaux spectacles auront un véritable régal lorsque Mamie Smith et ses artistes viendront donner leurs représentations au théâtre Princess, le 29 août prochain et les cinq jours suivants.

Créatrice des chansons connues sous le nom de "blues", Mamie Smith a ravi des milliers d'auditoires par son chant si spécial et ses jolies danses, car elle est une danseuse d'un rare mérite. Elle sera accompagnée par une troupe de 25 artistes de couleur tous choisis parmi les meilleurs qui se puissent trouver chacun dans son genre.

"MAMIE" SMITH, que l'on verra au théâtre Princess, durant la semaine du 29 août.

JOURNAL DISPARU

Paris, 20. — Le "Peuple" de Saint-Etienne, journal socialiste, et MM. Lafont et Faure, députés, vient de disparaître.

"Firemen, Save My Child," avec Beery et Hatton, au Capitol

Les éclats de rire prolongés seront à l'ordre du jour à partir de dimanche au théâtre Capitol et devront bien durer jusqu'à la fin de la semaine. C'est en effet pendant ces jours-là que l'on jouera la plus amusante comédie de la maison Paramount, "Firemen, Save My Child", jouée par le plus amusant duo comique de l'écran, Wallace Beery et Raymond Hatton.

"Firemen Save my Child" a été acclamé comme le meilleur film comique de ces dernières années. Les deux étoiles y surpassent leurs performances passées. Le film a été produit de façon très élaborée et contient quelques-unes des scènes les plus audacieusement filmées, ce qui combine les moments de frayeur intense avec les minutes épileptiques de rire se déchaîne.

Les sauvetages opérés par ces deux intrépides pompiers, Beery et Hatton, sont souvent faits dans des circonstances particulièrement difficiles. Mais, cependant que les auditoires s'émerveillent de leur audace et des dangers qu'ils rencontrent, ils ne manqueront pas de s'esclaffer devant l'attitude que conserveront dans les pires dangers leurs deux héros. Il en résulte que ce film est à la fois le plus drôle et le plus énervant que l'on puisse voir.

Jacques Lyoff et Dozie DeMerlier, fameux danseurs, qui seront au théâtre Capitol, la semaine prochaine.

Beery et Hatton n'ont jamais de rôles plus affolants que ceux de ces deux braves pompiers qui tournent tout sens dessus dessous. Ils ont bien secondés par Joséphine Dunn, Tom Kennedy et nombre d'autres.

Des autres attractions du Capitol comprendront une ouverture choisie jouée par l'orchestre du Capitol sous la direction de M. Maurice Meerte; un intéressant numéro sur la scène; une comédie; les actualités de la semaine et divers sujets de moindre importance.

Excellents danseurs

Il nous vient souvent de la république voisine des danseurs de grand mérite et, lorsque leurs représentations offrent un intérêt exceptionnel, il convient de les distinguer parmi tous les autres et en faire une mention spéciale. Tel est le cas de Phelan et Frances, ce couple de valseurs si élégants que quelques personnes ont eu l'avantage de voir récemment à l'oeuvre dans un répertoire très select de valses, tangos et danses-tourbillons, dans une de nos belles salles de bals. Ils ont exposé avec un art accompli tout ce que l'élégance de l'attitude peut avoir de gracieux et de délicat, tout ce que le charme du rythme peut matérialiser en mouvements esthétiques, combinant en un seul art vivant, ardent et convaincant les arts de la musique, de la plastique, du geste et du beau maintient. Leurs tangos, entre autres, sont de vivants poèmes en musique évoquent toute l'âme de la vieille et la jeune Espagne. Espérons que la saison d'automne et d'hiver nous les ramènera pour de plus nombreuses représentations.

"The Climbers" et "Color and Rythm" au théâtre Loew's

Le grand film d'histoire que les frères Warner ont tiré de "The Climbers" servira de rentrée à la captivante Irène Rich. Ce film qui viendra au Loew's dès dimanche prochain a, pour décors successifs la vieille Espagne et la nouvelle. Le décor des premiers chapitres est l'Espagne du début du dix-neuvième siècle, alors que le trône de Ferdinand VII était mis en danger par des intrigues politiques. On y voit Mlle Rich dans le rôle de la Duchesse d'Arogan, une grande dame dont la popularité à la cour royale en fait l'objet d'une conspiration qui a pour résultat de la faire expulser vers la nouvelle Espagne.

Forrest Stanley qui joue le principal rôle masculin dans "The Climbers" est employé comme instrument du complot. Flobelle Fairbanks, Clyde Cook, Myrna Loy et plusieurs autres interprètes secondent heureusement Mlle Rich dans cette intrigue mouvementée.

Perry Mansfield présente une autre charmante revue sous le nom de "Color and Rythm" avec une distribution de neuf danseuses accomplies et d'un jeune homme qui exécutent une belle variété de danses charmantes.

Glen Dale, qui est la vedette du spectacle de vaudeville cette semaine est bien connu à Montréal. Il a fait son apparition plusieurs fois ici dans des fêtes de société, mais jamais encore sur la scène. Il a un numéro de chant de haute qualité. On se souvient de lui pour des exécutions telles que "Desert Song", "Nightingale", "Louis 14th" et "Moonlight".

Lancaster et Leeming présentent "The Screen Test" qui évoque l'atmosphère des studios. Joe Holland et Catherleen O'Den présenteront une comédie. Ward et Raymond sont des comiques qui savent chanter.

Le trio Georgalis, experts au maniement de la carabine, étonneront tout le monde par la justesse de leur oeil. Une comédie en deux rouleaux, d'intéressantes actualités et l'orchestre de Sanborn ajouteront à l'intérêt du programme.

KATHLEEN ODEN, au programme de vaudeville du théâtre Loew's, la semaine prochaine.

"Bitter Apples" et "The Loves of Sunya" au théâtre Maisonneuve

Deux superbes films sont au programme pour le commencement de la semaine. Jusqu'à mardi : Monte Blue dans "Bitter Apples", une comédie dramatique très attachante, et Jetta Goudal dans "White Gold", un film à grande sensation, ainsi qu'une bonne comédie et autres petits sujets.

De mercredi à la fin de la semaine, Gloria Swanson dans "The Loves of Sunya", l'histoire captivante d'une jeune fille qui avait à choisir entre son ambition, la fortune et son amour. Les toilettes de Gloria y sont éblouissantes. L'autre vue sera "Lightning Lariats" avec Tom Tyler. Aussi, une comédie et autres films.

William-V. Mong dans "The Clown" au théâtre Imperial

Les danseurs populaires, Guy et Pearl Magley, seront la semaine prochaine, au théâtre Impérial, avec un nouvel orchestre "The strumming Serenaders" à la musique duquel il est impossible de résister de l'aveu même des deux artistes, qui sont accompagnés des soeurs Melvine. Ce numéro comprend en tout onze personnes, tous danseurs et musiciens émérites.

Jack "Rube" Clifford est revenu au vaudeville et apparaît à l'Impérial dans une comédie intitulée "The Sheriff", à ses côtés joue Mlle Mae Dudwig. La comédie très spirituelle amusera tout le monde. Il est suivi de Lew Lehr et Nancy Belle, deux amusants comédiens dans un numéro des plus captivants "For absolutely no reason". Mlle Belle est une jolie actrice qui danse et chante à ravir. Elle seconde bien l'esprit irrésistible de son compagnon.

Clarence Rock et Edythe Blossom nous donnent une courte comédie "Stepping out", traitant un sujet familier qui sera tout de suite reconnu et trouvé très amusant par la façon dont ces deux comiques le présentent.

"Syncopated Songs" est le titre du numéro suivant. Ann Clifton y chante de façon brillante les jolies chansons composées pour elle par Dave Stamper et Harry Duskin.

Al Barnes et Co, sont à la fois des magiciens et des jongleurs émérites; ils n'ont jamais manqué d'intriguer leur auditoire et de l'amuser en même temps. Le film offert, par l'Impérial, cette semaine, est "The Clown" où l'on admirera le jeu de William V. Mong, de Johnnie Walker et de Dorothy Revier.

Buddie Harrison dans "Hollywood Scandals" au théâtre Gayety

Vibrante de la plus belle humeur, de la plus parfaite sincérité et très experte dans l'art de provoquer le rire intarissable, Buddie Harrison, à la tête de ses "Hollywood Scandals", souhaitera une fois de plus la bienvenue à ses amis qui se rendront au théâtre Gayety quelque après-midi ou quelque soir de la semaine prochaine.

L'édition de cette année des "Hollywood Scandals" est plus brillante et plus complète que jamais. C'est un burlesque de première classe qui profite de la présence d'excellents comédiens grâce auxquels le mouvement ne ralentit pas une seule minute.

Buddie Harrison, l'étoile de la troupe, sait attirer l'attention chaque fois qu'elle paraît sur la scène. Elle est bien secondée par Milt Frankford, parfait comédien qui est aussi bon musicien et joue du piano et de plusieurs autres instruments musicaux.

Bettie Abbott, soubrette, danse et chante. Edna Rush, blonde, petite, est une comédienne acrobate. Bud Abbott est un comique qui sait chanter. Il ne faut pas oublier l'ensemble de vingt jeunes filles de Californie qui mettront de la gaieté dans le coeur de tous.

SAMMY SPEARS, un des comédiens de la troupe "Hollywood Scandals", que l'on verra au programme du théâtre Gayety, la semaine prochaine.

AU THEATRE FRANCAIS

Norman Kerry, Lon Chaney, Ted Browning et Joan Crawford dans une scène de "The Unknown" au théâtre Français dimanche, lundi, mardi et mercredi de la semaine.

Prix populaires du Gayety
Telephone Lancaster 0016-0017
GAYETY
MUTUAL BURLESQUE
Deux fois par jour 2:15 et 8:15 PM
Semaine commençant dimanche soir, 21 août
LE SPECTACLE IRRESISTIBLE
Variété, nouveauté, harmonie, entrain, beauté, voilà ce qu'est
"HOLLYWOOD SCANDALS"
avec
BUDDIE HARRISON, MILT FRANKFORD,
autres étoiles populaires,
et un brillant choeur de
PIMPANTES ET DANSEUSES CALIFORNIENNES
Réservez vos sièges de bonne heure et évitez la foule.

Starting Sunday
LOEW'S
Your Sign of a Good Time
Continuous 1 to 11 p.m.
Une HISTOIRE de HAINE, d'AMOUR et d'AVENTURES LIBRE de toute CONVENTION.
SOMPTUEUX FEERIQUE CRUEL TENDRE
IRENE RICH in "The Climbers"
with
CLYDE COOK
FORREST STANLEY
MYRNA LOY
ANDERS RANDOLPH
NIGEL BARRIE
Une idylle de la vieille Espagne
Six Vaudeville Acts
including
COLOUR and RHYTHM
presented by
PERRY MANSFIELD in
Variations of Dance
Comédie
Revue
SANBORN'S SYMPHONISTS
SAXOPHONE SOLOS:
"Falling in Love" — "Saxema"
Featuring
ALEX FINLAYSON

AU THEATRE LOEW'S

Une scène de "The Climbers", mettant en vedette Irène Rich, dans une production de la Cie Warner Bros., que l'on verra au programme du Loew's, la semaine prochaine.

PARC DOMINION
Le plus grand parc d'amusement du Canada.
Rue Notre-Dame Est
TOUS LES TRAMWAYS CONDUISENT AU PARC
GRANDE MASCARADE
de COSTUMES de FANTAISIE
et illumination superbe pour commémorer le 21ième anniversaire de la fondation du parc,
AUJOURD'HUI ET DIMANCHE
LES DEUX DERNIERS JOURS
EN OR DONNES GRATIS $200 EN OR DONNES GRATIS
3 prix pour dames; 3 prix pour messieurs pour les meilleurs costumes et 6 prix spéciaux. Ces prix sont des pièces d'or qui seront données chaque soir.
MUSIQUE SPECIALE APPROPRIEE
DEMAIN, DIMANCHE, 21 AOUT
FANFARE CARABINIERS MONT-ROYAL
100 autres attractions. — Licence de bière. Pavillon de danse.

Conrad Veidt

Conrad Veidt, passe maître chez Universal Pictures Corporation dans l'art peu gracieux des contortions du visage, en a remontré à Universal City dans l'essai préliminaire qu'il fit avant de jouer le rôle principal du classique de Victor Hugo, "L'homme Qui Rit", sous la direction de Paul Leni. A Universal City, Veidt se soumet à un entraînement rigoureux qui lui rendra les muscles du visage aussi flexibles qu'il est humainement possible. Il élimine ainsi les méthodes surannées qui consistaient à se mettre du mastic, des éponges, dans la bouche, ainsi que les autres subterfuges dont se sont longtemps contentés les acteurs les plus éminents. Grâce à cet entraînement, Veidt est aujourd'hui maître absolu de ses muscles faciaux, comme l'était jadis le fameux acteur italien Zacconi. Gymplaine est probablement le caractère de roman le plus difficile à interpréter pour l'écran. Veidt présente le personnage de la façon originale qui lui est coutumière, il le rend bizarre, grotesque, mais jamais repoussant, et pour y arriver il ne se sert que des cosmétiques ordinaires, mais en y ajoutant la maîtrise absolue des muscles du visage.

MIDWAY

Programme double spécial
Dimanche, lundi, mardi

RICHARD DIX

Helene Chadwick, Noah Beery et Alan Hale dans

"Quick Sands"

Babe Ruth

Le roi des home runs avec Anna Q. Nilsson dans

Babe Comes Home

et comédie spéciale du Midway Thos. W. Musgrove à l'orgue.

LA PASSION, A SAINT-JEROME

Quelques interprètes des représentations de La Passion.—1.—M. Rolland Maurice, rôle de "Judas"; 2.—Mlle Agnès Lauzon, rôle de "Marthe"; 3.—M. Paul Limoges, rôle de "Pilate"; 4.—M. N. Lavoie, rôle de "Anne" et F. Taillon, rôle de "Caiphe".

A S.-Vincent de Paul

Un concert sera donné dans la salle du collège Laval, à S.-Vincent-de-Paul, le jeudi 25 août prochain, au profit de l'hôpital Notre-Dame. Cette audition, organisée par Mme Mathieu et donnée sous la présidence du curé H. Lachapelle, présentera aux assistants les artistes suivants: Mlle Gabrielle Choquette, soprano; Mme Antoine Pigeon, soprano; M. Angelo Auclair, basse; Mlle Gisèle Williams, violoniste; M. Paul Trépanier, ténor; Mlle Germaine Auclair, diseuse; Mme B. Archambault, soprano, et l'orchestre Auclair. Mlle Alice Myette accompagnera au piano. Le concert commencera à 8 heures 30.

L'affiche du théâtre Saint-Denis comportera deux grands spectacles

Les plus favorables commentaires ont accueilli parmi notre public la nouvelle que M. Jos. Cardinal décide de présenter à l'avenir deux grands spectacles différents dans son beau théâtre de la rue Saint-Denis. Le premier de ces spectacles sera donné le dimanche seulement, en matinée et en soirée, par la troupe Barry-Duquesne, composée des plus grands comédiens canadiens que nous avons. Ensuite, du lundi au samedi soir, la troupe actuelle continuera les belles représentations de mélodrame qu'elle donne depuis le printemps. A chacun de ces deux spectacles, il y aura des films et des divertissements différents. Aucune passe ne sera valable le dimanche, cependant, considérant les grands frais que nécessiteront l'organisation d'une aussi forte troupe pour une seule journée.

Cette nouvelle politique sera mise en vigueur dès demain, dimanche, et les habitués du Saint-Denis pourront voir, l'après-midi et le soir, leurs grands favoris dans un drame tout à fait sensationnel: "Les soeurs rivales", par Dartois et Pugat. Au nombre des principaux interprètes, citons: Mmes Bella Ouellette, Marthe Thiéry, Aurore Alys; M. Fred Barry, Albert Duquesne, J.-P. Filion, Elzéar Hamel, Armand Leclair, Ant. Godeau et eHnri Daygiun. La pièce résume en elle-même les plus belles et les plus fortes émotions que peut nous dispenser le drame. Citons pour en donner une idée, les titres des différents tableaux: Les deux amours; l'héritage de la fermière; le coeur d'un paysan; soeur contre soeur; l'empoisonneur; le père et le fils; le grand sacrifice, etc. On apprendra avec plaisir que la régie générale et la direction scénique ont été confiées à M. Godeau, l'artiste au goût délicat dont la précieuse expérience sera d'un avantageux appoint aux représentations du dimanche.

Demain également, la direction présentera un film de toute beauté, "One Increasing Purpose", qui obtient tant de succès en ce moment aux Etats-Unis. C'est l'une des meilleures productions de la compagnie Fox, cette saison, mettant en vedette un groupe des artistes les

M. FRED. BARRY qui, avec la troupe Barry-Duquesne, inaugurera dès demain une saison de représentations spéciales du dimanche au théâtre Saint-Denis, en matinée et en soirée.

mieux aimés. Ce film est à l'affiche pour dimanche seulement.

Commençant lundi en matinée et restant au programme jusqu'à samedi soir, le spectacle de semaine sera l'un des plus beaux qu'on puisse imaginer. La pièce est "Le marchand d'esclaves" ou "La case de l'oncle Tom", drame tiré de l'immortel roman américain par Dumanoir et D'Ennery. On sait que la compagnie Universal vient d'en faire un film qui sera probablement le plus beau de l'année. Cette oeuvre gigantesque de l'époque de l'esclavage est l'une des plus fortes et des mieux connues qui ait été écrites en Amérique. Personne ne voudra manquer d'aller en voir les tableaux poignants, qu'on a intitulés comme suit: chez Shelby; la case de l'oncle Tom; la poursuite sur l'Ohio; le gibier humain; une lutte à mort; la ruine; le marché aux esclaves.

M. Raoul Léry a mis tout son talent au service de la mise en scène de cette pièce qui sera toute une révélation, à en juger par les décors montés cette semaine. L'interprétation, de son côté, sera très vivante, comme l'assure la distribution: Georges, M. R. Léry; M. Bird, M. Auguste Cercy; Harris, M. Victor Ouellette; Haley, M. DeVallières; Shelby, M. C. Philippe; Tom, M. Damase Dubuisson; Bensall, M. Henri Dauvilliers; Philémon, Mlle Jeanne Deslauriers; le commissaire, M. E. Julliany; Quinbo, M. A. Desmarteau; Elisa, Mlle Eva Prégent; Dolly, Mlle Marie-Jeanne Bélanger; Mme Bird, Mme Eugénie Verteuil; Chloé, Mme D. Dubuisson.

Il y aura d'agréables divertissements par notre charmante soprano, Mlle Marie-Jeanne Bélanger. Le film une superproduction de la compagnie Metropolitan, est une inénarrable comédie intitulée "The Rejuvenation of Aunt Mary" et a pour principaux interprètes May Robson, Phyllis Haver, Harrison Ford, Franklin Pangborn et autres célébrités.

"Captain Salvation" et "Paying the Price" au théâtre Electra

Le magnifique programme double suivant sera donné encore une fois aujourd'hui à l'Electra: "The Volga Boatman"

MARY CARR, que l'on verra dans "Paying the Price", dimanche, lundi et mardi, à l'Electra.

avec William Boyd, et "Play Safe", avec le sympathique Monte Blue.

Dimanche à mardi prochain inclusivement le spectacle de ce cinéma sera composé comme suit: "Paying the Price", avec une troupe d'étoiles comprenant principalement les vedettes suivantes: Mary Carr, Priscilla et Majorie Bonner, Geo. Hackathorne et John Milligan, ainsi que "The Frontiersman" avec Tim McCoy et Claire Windsor.

Mercredi à la fin de la semaine, la grande attraction au programme sera "Captain Salvation", une production anglaise considérée comme un chef-d'oeuvre. Cette vue a été faite avec la coopération de l'Amirauté Anglaise. L'autre vue qui termine le spectacle est intitulée "Ain't Love Funny" et appartient au répertoire satirique.

Au parc Belmont

Bien que la saison tire à sa fin, il y a encore de beaux jours au Parc Belmont, pour ceux qui aiment le plein air et les amusements de choix et variés. Aujourd'hui et demain, on ferait bien de ne pas manquer l'exploit du grand Siegfried, le roi du ski en été, car ce sont ses dernières représentations. Demain après-midi, il y aura un très intéressant concert par la musique des Grenadiers, sous la direction personnelle de M. J.-J. Gagnier. Puis il y a le bain et sa chute-glissoire, la salle de danse si populaire avec son orchestre de New-York, les promenades en yacht, le cinéma comique et gratis tous les soirs, ainsi que tous les autres divertissements ordinaires, pour tous les goûts et pour tous, petits et grands. C'est le moment de profiter d'une agréable et divertissante journée à Cartierville, avant la rentrée prochaine des classes.

M. RAOUL LERY, qui tiendra le rôle de Georges dans "La case de l'oncle Tom" ou "Le marchand d'esclaves", de lundi à samedi prochains, au théâtre Saint-Denis.

AU THEATRE PRINCESS

M. GEORGES MAULOY, le grand artiste français qui viendra comme premier rôle masculin avec la troupe parisienne de comédie de Mme Dorziat, le 12 septembre prochain, au théâtre Princess.

"Fanny et ses gens"

"Fanny et ses gens" sera représentée au public montréalais pour la première fois en Amérique, les 20 et 22 septembre prochain, au Monument National par les interprètes de la Section de Comédie de La Société d'Opérette.

"Fanny et ses gens" est une oeuvre bien nouvelle qui a été créée le 27 avril 1927 au théâtre Daunou. L'auteur de cette comédie (Jérome-K. Jérome) a souvent été comparé à Mark Twain; il n'en possède peut-être pas la verve puissante ni l'esprit caustique, mais il a ce burlesque de l'imagination, ce don de saisir partout le comique des êtres et des choses et une sorte de vivacité joyeuse qui s'appuie sur l'optimisme. Tous les critiques parisiens ont été unanimes à déclarer que c'était une pièce vive et gaie, toute simple et pleine de bonne humeur et quelquefois de bon humour. Elle est brillante, ingénieuse, mouvementée et spirituelle et cette oeuvre originale a mérité son succès.

Les interprètes de "Fanny et ses gens" sont: MM. Armand Lefebvre, Ernest Loiselle, Maurice Meunier, Paul-Emile Leblanc, P. Desjardins, Jean Lemont, Mmes Madeleine Davis, Fabiola Hade, V. Bluteau, L.-P. Demers, Champagne, Fournier, Lucie Vanhoutte, Croteau, B. Leclerc, C. Robitaille.

Donc prenons rendez-vous au Monument National les 20 et 22 septembre prochain pour applaudir au grand succès de "Fanny et ses gens", premier spectacle de la Section de Comédie de La Société Canadienne d'Opérette.

"Ciboulette" au Monument

La Société Canadienne d'Opérette a voulu commencer sa cinquième saison fort brillamment et donner à ses nombreux habitués la plus jolie opérette du répertoire moderne. En mettant "Ciboulette" à l'affiche pour les 12, 13 et 15 septembre, La Société Canadienne d'Opérette ne pouvait faire un meilleur choix. "Ciboulette", oeuvre de Reynaldo Hahn, est une opérette exquise, délicieuse, où se mêlent des passages d'un sentiment des plus raffinés en même temps que des passages très gais et très enjoués.

"Ciboulette", créée en 1923 à Paris, a tenu l'affiche pendant plus de quatre années. Cela n'est-il pas suffisant pour convaincre le public montréalais de la valeur intrinsèque de "Ciboulette". La Société Canadienne d'Opérette donnera cette oeuvre dans des conditions excellentes, interprètes, choeurs, orchestre, mise en scène, décors, costumes, tout contribuera à faire de ce spectacle un des plus gros succès de la présente saison.

Les rôles seront tenus par Mmes Lucile Turner (rôle-titre), Geneviève Davis, L.-P. Demers, Sylva Alarie, L. Payette, Lucie Vanhoutte, B. Leclerc, C. Robitaille, Jeanne Dussault, Lefebvre, Cook, MM. Honoré Vaillancourt, Charles Goulet, J.-Fournier de Belleval, Sylva Alarie, P. Desjardins, Lucien Quintal, P. Desjardins, Jean Lemont, Paul Rudakir, Paul Vaillancourt, Lafontaine, Roy, Phoenix, Beauchamp, T. Abran, J.-C. Gingras, Croteau.

PARC BELMONT
Cartierville

Toujours l'endroit idéal d'amusement.

AUJOUR'DHUI ET DEMAIN

Dernières représentations du

CELEBRE SIEGFRIED

DEMAIN A 3 HEURES P.M.

CONCERT DES GRENADIERS

(Direction J. J. Gagnier)

Une grande variété d'attractions, dont le bain, le cinéma gratis tous les soirs.

Service régulier des tramways et des trains du Canadien National au tunnel Terminus.

Admission . . . . . Adultes, 10c — Enfants, 5c.

DANSE TOUS LES SOIRS

THEATRE CHANTECLERC

SEMAINE DU 21 AOUT 1927

VIEILLIR C'EST SOUFFRIR

Drame de la vie réelle en six tableaux par A. L. TALBOT

PRINCIPAUX TABLEAUX

L'accident d'auto — L'arrestation — Le sacrifice de Paul — Les deux Frères — Le refuge des pauvres.

N.-B.—La plus grosse production de la saison.

Le tableau du vol des chevaux vaut à lui seul le prix d'entrée

20 PERSONNES EN SCENE — 20

SPECIAL MARDI MATINEE DES DAMES

M. CHARLES GONTIER dans le bon Fils

Attractions supplémentaires du Palace

OUVERTURE

Deux orchestres combinés

Le fameux orchestre de concert du Palace

G. Agostini, dir.-musical—G. Mastrocola, Ass.-dir.

Avec

LES MELODY KINGS, J. Tipaldi, directeur.

Spécial pour dimanche seulement

L'Orchestre de Mandolines des Ukranian Girls

Chant — musique — danse

Comédie du Palace

Charlie Chase dans "The Sting of Stings"

A partir de dimanche

Palace

VIS-A-VIS DE EATON

AU THEATRE PALACE

Une scène de la production Paramount "Ten Modern Commandments", avec Esther Ralston qui sera au programme du théâtre Palace, la semaine prochaine.

A partir de Dimanche

Capitol
CANADA'S FINEST Entertainment

Retenez votre rire

Jusqu'à l'arrivée de ces deux compères qui vous ont tant désopilé dans "Behind the Front" et "We're in the Navy Now."

et maintenant — il viennent de s'engager dans la brigade des pompiers pour votre plus grande joie.

a Paramount Picture

"FIREMEN, SAVE MY CHILD"

avec

WALLACE BEERY

et

RAYMOND HATTON

Si vous avez trouvé comique leur passage dans l'armée et dans la marine, vous n'avez encore rien vu! Ces héroïques pompiers arrivent en une bouffonne troisième alarme pour vous faire rire aux éclats.

Venez à bonne heure pour avoir une bonne place et dilatez-vous la rate.

Sur la scène magique..... "LES CHANTEURS D'ESPAGNE"

EYER et CHELLMAN

dans une idylle castillane avec le concours de

LYOFF et DE MERLIER

Fameux danseurs castillans

MUSICALE... "GEMS FROM PINAFORE"

Par le fameux orchestre du Capitol

PETER VANDER MEERSCHEEN

Assistant-directeur au pupitre

Les débuts de futures étoiles

Des rangs des "extras", des collèges, des équipes de football, des "Follies", des écoles communales et du théâtre arrivent les nouvelles recrues qui éventuellement deviendront les grandes étoiles de l'écran quand les noms qui maintenant brillent à la marquise de tous les cinémas devront être remplacés.

La plupart d'entre eux sont très jeunes et ne prendront pas la place de leurs aînés avant longtemps, surtout les hommes.

Le tout dernier renfort à la liste d'acteurs sous contrat chez Metro-Goldwin-Mayer, est Fay Webb qui, venant seulement d'obtenir son certificat d'études, passa sans transition au studio où on ne néglige rien pour la façonner en étoile future.

Née à Santa Monica, Californie, aux bords de la mer, elle y a toujours vécu. Son père, chef de police de l'endroit, en est un des premiers résidents.

Un autre est Johnnie MackMack Brown. Celui-là, deux ans passés, était un des plus fameux "demis" de foot-ball. Il décida de la victoire sur Alabama, de l'université de Washington, au "bowl" de Pasadena, et, aux yeux du plus grand nombre d'écrivains sportifs, réunissait les qualités de l'"Américain complet". Il a tout abandonné en faveur du cinéma.

Gwen Lee nous vient d'une école spéciale d'Omaha, Nebraska et fit deux années comme "extra" avant d'être engagée.

Avonne Taylor laissa les "Follies", il y a deux ans, pour aller à l'étranger étudier la diction et l'art dramatique; à peine de retour, on la prit sous contrat.

Maurice Kains était opérateur de prises de vues au studio, fils de professeur et bachelier de Pennsylvania. Il attrappa son contrat en posant par hasard devant le "camera" sur lequel on essayait, à titre d'expérience, de nouvelles lentilles.

Le résultat fut excellent quant aux lentilles, qui furent adoptées et Louis-B. Mayer, à la tête du studio, qui vint rendre compte du "test" déclara photogénique Kains, du même coup, et l'engageant en tant qu'acteur.

James Murray, lui, fut "découvert" par le metteur en scène Vidor, au moment où le garçon, ayant abandonné tout espoir de jamais devenir acteur, allait définitivement quitter M.-G.-M. Vidor avait vu défiler dans des "tests" tout ce qu'en éléments "mâles" pouvait fournir la colonie d'acteurs, mais n'avait pas pu trouver le type qu'il voulait. Lui aussi allait abandonner la partie quand il vit Murray "Vous êtes le garçon qu'il me faut pour ce rôle" dit-il à l'"extra". On prit des bouts de film d'essai qui lui donnèrent raison, et Murray eut le rôle qui en toute autre circonstance eut été seulement confié à un vétéran ayant fait ses preuves.

Avant d'obtenir le moindre rôle la plupart des "jeunes" font leur apprentisage dans l'atmosphère, dans des "pannes" des petites silhouettes sans importance, exemple Joan Crawford, maintenant une populaire "feature player" (c'est-à-dire subordonnée encore à l'étoile), qui, il y a à peine un an, ne faisait pas autre chose que de l'"extra" et qui cependant se trouvait pensionnaire de la plus grande organisation cinématographique du monde entier.

L'ANNONCIATION

Ces jours derniers eut lieu le mariage de Mlle Blanche Panneton, fille de M. Cyriac Panneton et de Marie Côté, à M. Victor Fillion, fils de M. Gilbert Fillion et de Joséphine Panneton. Le dîner fut donné chez M. Panneton. Les époux sont allés en voyage à Montréal.

—M. H. Meunier et sa famille, autrefois de la paroisse, sont venus camper sur les bords de la rivière Rouge.

—Mlle Henriette Gariépy, fille de feu Henri Gariépy, a épousé M. Léo Legault, fils de M. Z. Legault.

La Passion
à S.-Jérôme
TOUS LES DIMANCHES
2.30 (Heure avancée)
Départs spéciaux par C. P. R. — Prix Réduits.
GARE VIGER: 1 heure— (Heure avancée)
$1.20 (aller et retour)
MILE-END: 1 heure 15— (Heure avancée)
$0.95 (aller et retour)

GRANDE EXPOSITION
DE L'EST DU CANADA
27 Août au 3 Sept.
1927
SHERBROOKE
5 JOURS MEMORABLES
Journée du gouverneur général (Mardi). Tous les enfants seront admis gratuitement
Courses — Vaudeville — Fanfares — Midway
Attractions le Jour et le soir. Excellente route pour autos — Taux de chemins de fer réduits. Pour renseignements, s'adresser au gérant E. T. A. A. Sherbrooke.
17,20,24,27 E

MAISONNEUVE
Dimanche à mardi
MONTE BLUE dans "BITTER APPLES"
JETTA GOUDAL dans "WHITE GOLD"
Comédie spéciale . . Gazette
A partir de mercredi ! Gloria Swanson dans "The Love of Sunya"

EXPOSITION d'OTTAWA
L'ANNEE du JUBILE
Attractions Extraordinaires
CREATORE ET SA FANFARE
Concerts gratuits tous les jours
FOLIES de 1927
Grande Revue Musicale--Ballet Superbe.
Feux d'Artifice--Vaudeville--Concours Hippique-Bétail.
Choeur du Jubilé de 1000 Voix
AUDITION SPECIALE DU GRAND CARILLON
et d'autres attractions nombreuses.
TARIF REDUIT SUR LES CHEMINS DE FER — ROUTES EXCELLENTES — AMPLEMENT DE PLACE POUR STATIONNER
Pour renseignements: JAS. K. PAISLEY, Sec-Gérant, Hotel de Ville, Ottawa.
AOUT 22-27

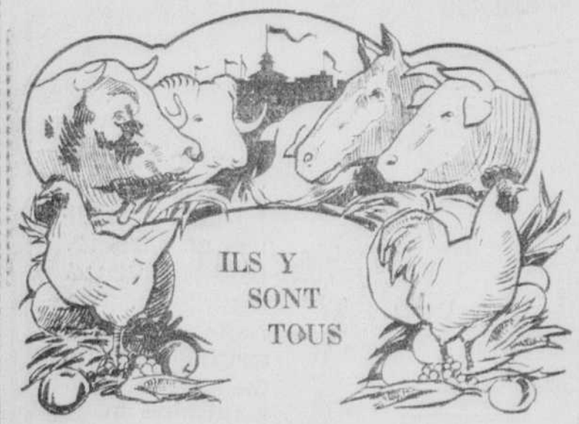

GRAND DEPLOIEMENT
Agricole et Industriel
EXPOSITION
des
TROIS-RIVIERES
Du 22 au 27 août 1927
Midway, courses et attractions gratuites de premier choix
Son Honneur le maire ARTHUR BETTEZ, M.P., président.
Dr J.-H. VIGNEAU, gérant.
6,13,20E

AU THEATRE CAPITOL, LA SEMAINE PROCHAINE

Quelques scènes de "Firemen, Save my Child", mettant en vedette Wallace Beery et Raymond Hatton, la grande comédie que l'on verra sur l'écran du Capitol, la semaine prochaine.

Madame Dorziat et sa troupe

Les habitués du théâtre français à Montréal manifestent déjà un très grand intérêt en la venue prochaine de l'éminente étoile du théâtre français, Madame Gabrielle Dorziat et son non moins distingué partenaire, M. Georges Mauloy.

Mme GABRIELLE DORZIAT, la grande vedette de la troupe parisienne de comédie que nous entendrons bientôt au théâtre Princess.

Tout-Montréal semble attendre avec anxiété cette trop courte saison de haute comédie qui doit avoir lieu au théâtre Princess, commençant lundi soir, le 12 septembre. Les fervents de spectacles dramatiques français vont être heureux de connaître aujourd'hui la composition complète de cette grande compagnie théâtrale française, l'une des troupes les plus homogènes encore présentées à notre public par M. Gauvin.

Mentionnons d'abord, du côté des femmes, Mme Gabrielle Dorziat, la grande vedette étoile qui représira ici plusieurs des pièces qu'elle a créées à Paris depuis une dizaine d'années; puis Mlle Lily Février, ingénue qui a cet avantage d'être une jeune fille du monde et qui, par conséquent remplira admirablement les rôles de "jeune fille"; Mlle Madeleine Valbrun, jeune première et coquette dont le charme et l'élégance plairont certainement; Mme Lydie Robert, grande coquette que les Montréalais reverront avec plaisir; Mme Léonie Richard, justement considérée comme la duègne la plus parfaite qui se puisse trouver; Mlle Maud Yrem, ingénue comique déjà applaudie à Montréal il y a quatre ans; Mlle Jeanne Delys, jolie jeune comédienne pour jouer les petits rôles.

Du côté hommes: M. Georges Mauloy, première vedette homme, grand premier rôle, l'un des plus éminents artistes de Paris; M. Jean Clareng, jeune premier rôle de grand talent qui vient de remporter un autre très gros succès à Paris; M. Victor Laumay, comique jeune, l'admirable artiste qui dans la première tournée de la Porte St-Martin il y a quatre ans remporta ici un très beau triomphe; M. Jean Arbuleau, jeune premier comique de talent qui, après avoir joué toute la saison dernière au Théâtre de Genève, joue actuellement au théâtre Antoine de Paris jusqu'à son départ pour le Canada; M. Emile Saulieu, premier comique des représentations de Jules Berry et de Suzy Prim, théâtre Caumartin; M. Jean Botdevin, rôles de composition; M. Henri Julien, utilités.

Au Conservatoire Racicot

Le dernier examen au Conservatoire Racicot pour obtention de certificats d'étude ou diplômes, a donné le résultat suivant:

Cours préliminaire, section piano: Mlle Yvette Pumadis, avec la plus grande distinction; section violon, Mlle Fleurette Smith, avec honneur; M. Maurice Tremblay, avec distinction; M. Jules Douesnard, avec honneur.

Cours primaire, section piano: Mlle Ella McNicholl, avec distinction; M. Jean Vanda, avec distinction; section violon, Mlles Georgine Chevrefils, avec distinction; Cécile Corriveau, avec grande distribution; section solfège, Rolande Bélisle, avec grande distinction.

Cours secondaire, section piano: Mlles Madeleine Duchesnay, avec grande distinction; Marguerite Brunet, avec distinction; M. Etienne Albert, grande distinction; section violon: M. Aurèle Duran, avec distinction; section solfège, Mlle Adrienne Arsenault, avec honneur.

Cours supérieur 1ère année, section piano: Mlles Marguerite Sauriol, avec distinction; Laurette Gauthier, avec distinction; Marie-Reine Chevrefils, avec distinction; Madeleine Bertrand-Besset, avec grande distinction; section violon, M. Napoléon Lefèvre, grande distinction.

Cours supérieur 2e année, section piano: Mlles Yvette Larin, avec distinction; Cécile Fournier, avec distinction; Rolande Gervais, avec la plus grande distinction.

Cours Lauréat, section solfège: Mlle Laurette Gauthier, avec grande distinction.

Cours Licencié, section piano: Mlle Marie-Ange Grégoire, avec grande distinction.

Un drame en tournée

Après l'immense succès que leur troupe a remporté au théâtre Saint-Denis dans "L'enfant martyre", MM. Rollin et Nohcor et leurs artistes vont entreprendre dès aujourd'hui une longue tournée en province et en Nouvelle-Angleterre, présentant partout le drame réaliste qui a eu une si grande vogue à Montréal. A ce propos il convient de dire que "L'enfant martyre" a brisé tous les records d'assistance jusqu'ici établis au Saint-Denis et que, si le programme de notre grand théâtre de l'Est n'avait pas été si chargé, cette pièce aurait avec le même succès tenu l'affiche pendant trois ou quatre autres semaines.

MANQUE DE CAPITAUX

Paris, 20. — L'essor de la colonisation agricole au Maroc a été longtemps retardé par le manque de capitaux. Mais cette difficulté s'aplanit peu à peu.

Mme MADELEINE VALBRUN, l'une des artistes de la troupe Dorziat qui nous visitera le mois prochain et donnera des représentations au théâtre Princess.

Babe Ruth dans "Babe Comes Home" au théâtre Midway

Babe Ruth, le plus sensationnel lanceur au jeu de balle au camp, est la grande vedette dans "Babe Comes Home", film que la direction du théâtre Midway a mis à l'affiche pour le début de la semaine. On voit à ses côtés Anna Q. Nilsson et Louise Fazenda. Le programme comprend, de plus, "Quicksands", autre grande attraction, avec Richard Dix, Helene Chadwick, Noah Beery et autres artistes favoris de l'écran, puis de brefs sujets et des nouvelles du monde entier.

RICHARD DIX, le populaire artiste de Paramount que l'on verra dans son plus récent succès, la semaine prochaine, au théâtre Midway.

La musique des Grenadiers

Sur demande, dimanche soir, reprise du concert de musique canadienne déjà donné au parc Lafontaine, le 31 juillet dernier. La pluie ayant empêché un grand nombre de personnes de l'entendre.

Ce concert sera donné par la musique des Grenadiers, au parc Lafontaine, dimanche soir.

1—Marche, "Sohmer piano" . . . Emery Lavigne
2—Valse, Valentine . . . Léon Ringuet
3—Ouverture, "Le Roi de Carreau" . . . Calixte Lavallée
4—Polka cavrice, "Why Not?" . . . Richard Gruenwald
5—Valse, "Toronto Bay" . . . J.-J. Garnier
6—"The Dominion Grand Match" . . . Philip Layton
7—Idylle romanesque, "Au pays d'Evangéline" . . . Benoit-F. Poirier
8—"Carillon" . . . Arthur Letondal
9—Polka, caprice, "La Belle inconstante" . . . Dr Norbert Boisvert
10—Pas redoublé, "Concordia" . . . L.-P. Laurendeau

Au Parc Belmont, dimanche après-midi, la même fanfare jouera:

1—Marche, "Vitabella" . . . Meulen
2—Valse, "Tout Paris" . . . Waldteufel
3—Ouverture, "The King of Diamonds" . . . Lavallée
4—Fantaisie, "The Yeoman of the Guard" . . . Sullivan
5—Marche pontificale . . . Gounod
6—Berceuse . . . Ilinski
7—A) Valse, "Russian Lullaby, Berlin B) Fox-Trot, "Me and my Shadow" . . . Jolson
8—Galop, "Light and Gay", Laurendeau

"Slaves of Beauty" et "The Circus Ace" au théâtre Amherst

Deux excellents programmes pour la semaine prochaine à l'Amherst. Dimanche à mercredi, la première vue sera: "Slaves of Beauty" (les esclaves de la beauté), une comédie dramatique très intéressante et amusante. Un chimiste de renom travaille à une découverte pour rajeunir l'apparence du visage, tout plongé dans ses recherches, il se néglige personnellement, tant dans sa toilette que ses habitudes. Sa jeune femme, conseillée par un faux galant, finit par le trouver trop vieux pour elle, inutile et même embarrassant. Elle le quitte, et cherche le bonheur ailleurs. Les scènes sont émouvantes, tandis que certains incidents sont très drôles. L'autre vue sera: "Circus Ace" (l'As du cirque) avec Tom Mix. Une vue dans laquelle on verra des exploits réels et peu ordinaires. On se rappelle que les deux dernières vues de Tom Mix étaient bien différentes de ce que l'on avait vu de lui antérieurement, et qu'elles étaient à la hauteur des toutes premières vues: celle-ci convaincra le public encore plus. Aucun cirque n'a jamais pu montrer quelque chose qui pût approcher ces exploits, si bien que l'on affirme que Tom Mix a l'intention d'avoir son propre cirque la saison prochaine, et de montrer en personne la réalité de son savoir-faire.

De mercredi à samedi la première vue sera: "Convoy", une grande vue spéciale, ayant pour thèse l'héroïsme et l'amour, et mettant en vedette deux étoiles déjà très populaires: Lowell Sherman et Dorothy MacKail. L'histoire d'une jeune fille qui, pour le triomphe de sa patrie, sacrifia son amour, ses espérances, toute sa vie. Elle fait partie du service secret, mais qui le sait? ...Personne; et tous ses amis, ses parents, la répudient et la méprisent. Elle souffre, elle agonise; mais le triomphe final est suprême, grandiose. L'autre vue sera "Roll Stockings", avec Louise Brooks, une surprise de la compagnie Paramount. Comme amusement cette vue n'en cède en rien à la précédente, et l'on verra quelque chose qui surpasse l'ordinaire, bien qu'il s'agisse de "bas roulés".

Sur la scène, Armand Bluteau et son orchestre interpréteront: "Morning, Noon, and Night", le brillant et populaire ouverture classique. Nous aurons aussi le plaisir d'entendre de nouveau le célèbre baryton canadien, M. Louis Chartier, dans un répertoire des plus attrayants.

Concerts en plein air

Ce soir, à 8 h. 30, les concerts suivants seront donnés par la succession Charles-S. Campbell:

A la ferme Fletcher, la fanfare Canadian Grenadier Guards, sous la direction du professeur J.-J. Gagnier, donnera un beau programme.

Au parc Lafontaine, la fanfare Victoria Rifles of Canada, Jos. Gariépy, directeur, donnera le programme suivant:

1—Marche, "Prize Beauty" . . . Casto
2—Sélection "Faust" . . . Gounod
3—Valse, "Daughter of Love", Bennet
4—Sélection, "La fille du Régiment" . . . Tobani
5—Marche, "Célèbre Toréador", Metallo
6—Sélection, "Carmen" . . . arr. Beyer
7—Intermezzo, "Southern Jubilee, Durand
8—Poème, "Sunbeams & Shadows" . . . Keiser
9—Marche, "Sparkler" . . . Casto

Demain (dimanche) soir, au parc Lafontaine, la fanfare Canadian Grenadier Guards, sous la direction du professeur J.-J. Gagnier, donnera un programme spécial.

A la ferme Fletcher, la fanfare Royal Montreal Regiment, sergt. major T.-E. Jackson, directeur, donnera le programmey suivant:

1—Marche, "Thrill of Victory", Fubrer
2—Ouverture, "Dramatic" . . . Helen Bela
3—Valse, "Gold & Silver" . . . Lehar
4—Solo de Picolo, "La Tourterelle, Damere
Soliste: musicien E. Allen.
5—Sélection, "Sailor Songs" . . . Tobani
6—Tom Negro Spirituals . . . White
1—Chant, 2—Lamentation; 3—Slave Song; 4—Negro Dance.
7—Intermezzo, "Russe" . . . Franke
8—Sélection, "Reminiscences of Scotland" . . . Godfrey
9—Marche, "Man of the Hour", Tillmore

S.-JOACHIM, Gaspé

—Récemment, a été béni le mariage de M. Albert Vallée à Mlle M.-Jeanne Servant. M. A. Lavallée servait de témoin au marié, et M. Aug. Servant, à sa fille.

—M. le curé Ed. Fiourde a suivi la retraite des prêtres, à Gaspé.

—M. le curé J. Bélanger est venu chanter une grand'messe, dernièrement.

—M. le curé J. Chênard, notre ancien curé, a passé quelques jours parmi nous.

—M. J.-H. Paradis était de passage parmi nous, ces jours derniers.

—M. Charles Richard, de l'Echourie, a pris un énorme requin dans ses filets. Le cétacé pesait 150 livres. C'est la première fois qu'on voit un poisson semblable, ici.

—Ces jours-ci ont eu lieu, dans notre église, les funérailles de M. Elie S.-Laurent, fils de M. et Mme Emilien S.-Laurent, décédé ces jours derniers, à l'âge de 15 ans.

DES DANSEURS DISTINGUES

PHELAN et FRANCES, deux célèbres danseurs américains, autrefois de la "Passeri's Romantic Féerie", qui étaient récemment de passage à Montréal, chez M. Adelstan Lévesque. M. Phelan et sa femme, dont les succès sur ce continent sont innombrables, viendront peut-être donner quelques représentations à Montréal.

S.-ALBERT, Ont.

Le chemin de S.-Albert, longtemps mentionné est enfin en construction, sous la surveillance de MM. Cloutier et Grenon. Le comité des bons chemins a décidé de construire 1¼ mille de chemins, à Limoges.

A S.-Eugène, une assemblée du comité a eu lieu, pour voir à réparer des chemins en mauvais état. Etaient présents: MM. Samuel Fogues, préfet des comtés unis de Prescott et Russell; J.-N. Lapointe, Ouellette, Lalonde, L'Errger, Senécal, J. Binette. Les travaux sont bien avancés.

PRINCESS
Grande ouverture de gala
Semaine commençant lundi, 29 août
BERT GOLDBERG présente
l'Etoile incomparable
MAMIE SMITH
VIE ET ENTRAIN — et sa TROUPE — ACTION RAPIDE
Les plus rapides danseurs de couleur en tournée avec
40—COMEDIENS —CHANTEURS— DANSEURS—40
Les véritables artistes de jazz des disques Victor et le fameux choeur BLACK DIAMOND.
Commandes POSTALES maintenant ACCEPTEES.
Contrôle ouvert JEUDI.

LORD NELSON & NAPOLEON PALACE
DEMAIN, LUNDI, MARDI
Superbe Programme Double
EDDIE CANTOR
—dans—
"SPECIAL DELIVERY"
— et —
'SENSATION SEEKERS'
avec Billie DOVE et Huntly GORDON
MERCREDI A SAMEDI
DOROTHY McKAIL dans
"CONVOY"

ELECTRA
Aujourd'hui
THE VOLGA BOATMAN
avec JOHN BOND et
"PLAY SAFE"
avec MONTE BLUE
Dimanche, Lundi, Mardi
Paying the Price et Frontiersman
Mercredi à Samedi
CAPTAIN SALVATION
et
"AINT LOVE FUNNY"

B.F. KEITH-ALBEE
IMPERIAL
SUPREME VAUDEVILLE
GUY and PEARL MAGLEY And their strumming serenaders
On the screen: "THE CLOWN" Johnnie Walker, William V. Mong, Dorothy Revier, John Miljan
JACK "Rube" CLIFFORD AND MISS MAE LUDWIG "The Sheriff"
LEHR and BELLE WITH ED. BORRELL "For absolutely no reason"
ROCK & BLOSSOM "Stepping Out"
Ann CLIFTON in "Syncopated Songs"
AL. BARNES & CO "Watch the Ball!"
The Popular Dancers
WEEK STARTING SUNDAY

CE SOIR GRAND CABARET
Les aventures animées d'une belle actrice de cirque et d'un hardi cavalier des plaines de l'ouest.
AMHERST
Grand programme triple, dim., lun., mar.
L'histoire d'une femme qui se croyait trop jeune pour son mari. Voyez Margaret Livingston dans
GRAND CABARET CE SOIR
WILLIAM FOX presents Tom Mix and TONY, the wonder horse in The Circus Ace
SUR LA SCENE
Armand Bluteau
et son orchestre interpréteront
"MORNING NOON & NIGHT"
le fameux baryton canadien
LOUIS CHARTIER
et autres bons numéros
WILLIAM FOX presents Slaves of Beauty

STRAND

GRAND PROGRAMME DOUBLE
DIMANCHE - LUNDI - MARDI

"SIMPLE SIS"

with

Louise FAZENDA
and CLYDE COOK

Eh bien oui! Sis était prête à suivre la jeunesse moderne.

AUSSI

GARY COOPER
with JACK LUDEN
BETTY JEWEL
a Paramount Picture

in
The Last Outlaw

CAPTURE enfin! — le véritable esprit de l'ouest — toute la beauté, le romantique et le drame propres à l'ouest d'aujourd'hui.

Comédie "A Wolf in Cheap Clothing" et Gazette Pathé.

— Musique APPROPRIEE aux vues par — William ECKSTEIN et Armand MEERTE

RIALTO

Bon programme double dimanche à mardi

QUEL EST L'AGE DANGEREUX DU MARIAGE? VOYEZ

LONESOME LADIES

avec
Lewis Stone
et
Anna Q. Nilsson

Attraction supplémentaire

Un récit vigoureux rempli d'action. Monte Blue

— dans —

"The BRUTE"

Comédie: "CUPID AND THE CLOCK" et gazette hebdomadaire Pathé.

Lewis Stone dans "Lonesome Ladies" au théâtre Rialto

Une comédie dramatique ayant trait à la vie domestique, "Lonesome Ladies," est au programme du théâtre Rialto pour les premiers jours de la semaine. Lewis Stone et Anna-Q. Nilsson en sont les deux principaux interprètes. On a également mis à l'affiche "The Brute", avec Monte Blue, ainsi qu'une très divertissante comédie intitulée "The Cupid and the Clock", et les dernières nouvelles Fox filmées du monde entier.

"Fashion for Women" avec Esther Ralston au théâtre Mont-Royal

Un film d'un beauté vraiment exceptionnelle et d'une richesse de décors incomparable, "Fashions for Women" est à l'affiche du théâtre Mont-Royal pour le début de la semaine, avec Esther Ralston, Einar Hanson et Raymond Hatton dans les premiers rôles. Il y a, de plus, "Tracked by the Police" avec le fameux chien policier Rin Tin Tin; une délicieuse petite comédie, quelques brefs sujets et des nouvelles filmées du monde entier.

"Monte Christo" avec John Gilbert et Renée Adorée au Corona

Une merveilleuse adaptation à l'écran du roman d'aventures "Monte Christo", d'Alexandre Dumas, est au programme du début de la semaine au théâtre Corona. Les principaux interprètes en sont John Gilbert, Renée Adorée et Estelle Taylor. Comme attractions supplémentaires on offre "Horse Shoes" avec Monte Blue, délicieuse comédie, ainsi que quelques brefs sujets et des nouvelles filmées du monde entier.

"Is Zat So" avec Kathryn Perry au théâtre Papineau

"Is Zat So", que la direction du théâtre Papineau a mis à l'affiche pour le début de la semaine, est une comédie dramatique d'un puissant et continuel intérêt. Parmi les principaux artistes à l'honneur mentionnons Kathryn Perry, Diane Ellis, Doris Lloyd et Douglas Fairbanks. La seconde partie du programme comprend "A Regular Scout" avec Fred Thomson, dans le rôle-titre, Mary Carr, Olive Hasbrouck et T.-Roy Barnes, puis une brève comédie intitulée: "The Lat of His Face".

Dorothy Mackaill dans "Convoy" au théâtre Regent

"Convoy", qui est à l'affiche du théâtre Regent pour les premiers jours de la semaine, constitue une espèce de récit de la participation de la marine à la dernière grande guerre. C'est une adaptation à l'écran de la fameuse nouvelle de John-Tainter Foote concernant Dhy Mackaill, Lowell Sherman, Laeren l'espionnage allemand. On y voit Dorce Gray, Buster Collier, jr, et Ian Keith. Plusieurs scènes ont été prises dans la mer du Nord. La deuxième grande attraction est "Rubber Heels" avec Ed. Wynn et Chester Conklin dans les principaux rôles.

Gloria Swanson dans "The Love of Sunya" au théâtre Rosemont

Le dernier gros succès de la belle Gloria Swanson, "The Love of Sunya" est à l'affiche du théâtre Rosemont pour les premiers jours de la semaine. La célèbre artiste accuse, une fois de plus, la charmante versatilité de son talent. Le second grand film est intitulé "The British Clipper" avec William Boyd et Elinor Fair. On réserve, à titre de surprise, quelques autres brefs sujets très amusants, une courte comédie et des nouvelles du monde entier.

Scènes des principaux films que l'on verra dans les

Théâtres de la UNITED AMUSEMENT

La Semaine Prochaine

Raymond Hatton et Esther Ralston au Mont-Royal, commençant dimanche.

John Gilbert dans "Monte Cristo" d'Alexandre Dumas, au Corona, dimanche à mardi.

Lewis Stone et Anna Q. Nilsson dans "Lonesome Ladies" au Rialto, dimanche, lundi et mardi.

George O'Brien dans "Is Zat So", au Papineau, dimanche, lundi et mardi.

Dorothy MacKail dans "Convoy" au Regent, commençant dimanche.

Sally O'Neil, Roy D'Arcy et Charles Delaney dans "Frisco Sally Levy" au Plaza dimanche.

Dolores Costello dans "The Third Degree" au théâtre Westmount

Dolores Costello remporte un nouveau et grandiose succès dans "The Third Degree", nouveau film que la direction du théâtre Westmount a mis à l'affiche pour les premiers jours de la semaine. C'est une adaptation à l'écran du fameux mélodrame de Charles Klein. Mlle Costello est secondé par Louis Dresser, Jason Robards, Rockliffe Fellowes, Kate Price et Tom Santchi. La deuxième partie du programme comprend "The Sunset Derby" avec Mary Astor et William Collier, jr.

"The Flag Lieutenant" avec Cyril Maude au théâtre Belmont

La direction du théâtre Belmont a mis à l'affiche pour le début de la semaine un récit dramatique de la flotte anglaise, "The Flag Lieutenant", avec Cyril Maude, qui y remporte un succès signalé. La seconde grande attraction au programme a pour titre "Broadway Nights", avec Lois Wilson et Sam Hardy dans les premiers rôles. Une comédie de Van Bibber, "A Hot Potato" et quelques brefs sujets, dont les dernières nouvelles filmées, suivent.

Sally O'Neil et Roy D'Arcy dans "Frisco Sally Levy" au Plaza

Sally O'Neil et Roy D'Arcy sont au premier plan dans "Frisco Sally Levy", que la direction du théâtre Plaza a mis à l'affiche pour les premiers jours de la semaine. Ce sont les aventures d'amour de deux jeunes gens, Buck Jones nous est également présenté dans "Hills of Peril", qui est suivi d'une comédie de Van Rubber intitulée "A Hot Potato", et des dernières nouvelles filmées du monde entier.

"Heroes of the Night" avec Cullen Landis au théâtre Rivoli

Un mélodrame d'un caractère on ne peut plus pittoresque, "Heroes of the Night", est à l'affiche du théâtre Rivoli pour les premiers jours de la semaine, avec Cullen Landis et Marion Nixon. On présente ensuite "The Heart Thief" avec Joseph Schildraut, Lya de Putti et Robert Edeson. Quelques brefs sujets, une comédie ainsi que les dernières nouvelles Fox du monde entier complètent le programme du début de la semaine.

"Simpls Sis" avec Louise Fazenda au théâtre Strand

La direction du théâtre Strand a mis à l'affiche, pour le début de la semaine, en tête de son programme: "Simple Sis", histoire profondément humaine des aventures sentimentales d'une blanchisseuse, avec, comme principaux interprètes Louise Fazenda, Clyde Cook, Myrna Loy, William Demarest, Billy Kent Schaeffer et Cathleen Calhoun. On nous présente aussi: "The Last Outlaw" avec Gary Cooper et Betty Jewel, ainsi que quelques brefs sujets et des nouvelles filmées du monde entier.

Glenn Tryon

Glenn Tryon est le 51e astre qui scintille dans le firmament du cinéma et qui doit son ascendance à Carl Laemmle, le président de l'Universal Pictures Corporation. Dès l'âge de huit ans, Tryon montrait déjà des dispositions étonnantes. Il organisa une troupe de théâtre, en utilisant la cour de la maison de son père comme salle de spectacle. Il acquit une telle renommée locale que lorsqu'une troupe de répertoire eut besoin d'un enfant pour jouer Rip Van Winkle, ce fut Glenn que l'on choisit. Plus tard il chercha et obtint un emploi de théâtre, — emploi peu artistique peut-être mais où le travail ne chômait pas. Il s'agissait de cumuler les fonctions de concierge, régisseur, aide-colleur d'affiches et sous-projecteur tout à la fois. Dès qu'il put réunir les fonds nécessaires pour se rendre à New-York, il commença sa carrière théâtrale, modestement, économiquement, presque sans succès pourrait-on dire. Seules les petites troupes de répertoire avaient confiance en lui — à cause de ses prétentions modestes comme appointements. Sur ces entrefaites ses parents s'étaient établis à Los Angeles, et pendant une de ses tournées il y vint — et s'y fixa. Trois années d'efforts ne suffirent pas à faire lever son étoile au-dessus de l'horizon du ciel cinématographique, mais dans "Painted Town", il eut l'occasion de révéler son talent. Son jeu fut si sincère, si amusant et si humain que l'Universal se demanda où s'était jusqu'alors terré ce génie. Sans perdre de temps on lui donna le cadre qui lui convenait, avec un contrat de cinq ans.

Dorothy Gulliver, qui avait remporté l'année dernière un prix de beauté et qui, dans "The Collegians", personnifiait la beauté et le charme, a été choisie pour tenir le premier rôle féminin du nouveau film "Shield of Honor". Elle aura comme vis-à-vis Ralph Lewis. "Shield of Honor" est le film policier le plus important qui ait jamais été projeté sur l'écran. Emory Johnson en aura la direction.

BELMONT

Programme double spécial dimanche, lundi, mardi

The Flag Lieutenant

Remplie d'émotions et de scènes comiques

Un drame romantique dans la marine anglaise

Combattant — Côtoyant — Défiant la mort —

Une grande vue

Vous aimerez bejaucoup cette histoire de la vie théâtrale extraordinaire.

Une histoire intime de deux acteurs de vaudeville

mettant en vedette

Lois Wilson
Sam Hardy

Aussi une comédie Van Bibber "A Hot Potato"

"The Four Flusher"

D'abord acheté pour Reginald Denny, ce film va donner à George Lewis, dont le jeu dans "His People" comme jeune premier a fait sa réputation, l'occasion de faire valoir ses talents dans le rôle principal masculin. Lewis, qui a dépassé toutes les attentes par la rapidité avec laquelle il a avancé, doit tenir le rôle principal d'un super-film d'Universal de la saison prochaine: "The Big Gun", épopée de la marine des Etats-Unis en temps de paix et en temps de guerre. Marion Nixon aura le grand rôle féminin. Elle vient d'en tourner un autre dans "The Chinese Parrot", le deuxième film américain de Paul Leni, tiré d'un roman comique à mystère, d'Earl Derr Biggers.

George Malford a choisi Barbara Beford pour donner la réplique à Conrad Veidt dans "A Man's Past". Ce film est train d'être tourné, et comporte Arthur Edmond Carew, George Seigmann et Ian Keith comme personnages.

COURS D'ESPERANTO

Dantzig, 20. — Des cours universitaires internationaux en espéranto ont été inaugurés à l'Ecole Supérieure Technique.

Le "Break"

Au fond de lui-même, chacun des vingt mille extras qui attendent chaque jour patiemment un appel des studios, nourrit l'espoir presque chimérique d'un "Break".

Le "break", c'est tout à coup pour l'obscur extra aussi bien que pour l'acteur qui piétine sur place, l'occasion enfin offerte d'un rôle ou d'un bout de rôle qui peut leur faire gagner d'emblée la faveur du public, le tremplin qui, la chance aidant, peut, d'ascension en ascension, leur permettre d'arriver au sommet.

La plupart du temps, le "break" est le premier couronnement de trois ou quatre années d'efforts consciencieux, nécessaires comme préface. Chaque étoile a eu son "break" mais très exceptionnellement du jour au lendemain. Dès son premier film, Greta Garbo obtint la célébrité, mais par contre il a fallu un rôle comme celui de Kellerman dans "Vieil Heidelberg" pour que Bobby Mack, âgé de soixante-quatorze ans et ayant joué plus d'une centaine de rôles, soit reconnu acteur de composition hors ligne. Prenons William Haines qui, bien qu'ayant été "leading" auprès de Mary Pickford et de Mary Philbin, n'est sorti de l'obscurité que dans le rôle de "Brown of Harvard", "Slide Kelly Slide" et "Tell It To The Marines" confirmant l'engouement du public, et le voilà un M-G-M. Star dans "Spring Fever".

Pendant des années, Lon Chaney ne sortait pas des "westerns" et le public aurait continué à l'ignorer si le studio ne lui avait pas donné un "break" qui fut le rôle de Frog dans le "Miracle Man", et voyez où il est aujourd'hui.

Même chose pour Lillian Gish avant "The Birth Of A Nation" qui la consacra, et pour Norma Shearer dont le "break" définitif ne lui vint qu'après "Broadway after Dark". Greta Garbo est une exception. Après la sensation de son premier film "Goesta Berlin", en Europe, elle vient de triompher ici dans "Flesh and the Devil" du premier coup.

Ramon Novarro eut pour lui, alors qu'il n'y comptait plus, son "break" dans "The Prisoner of Zenda" et "Scaramouche" et enfin les suprêmes honneurs dans "Ben-Hur".

Jackie Coogan devint instantanément fameux dans "The Kid", de Charlie Chaplin. John Gilbert travailla dur avant que "His Hour" le mit en pleine lumière, et c'est encore un film de Elinor Glyn, "Three Weeks", qui donna la célébrité à Aileen Pringle, qui n'avait eu jusque-là qu'un succès d'estime.

Encore une autre exception: Sally O'Neil. Aperçue par un metteur en scène à un concours de danse, elle fut engagée pour "Mike" et Sally connut la popularité.

Ralph Forbes, qui nous venait du théâtre avec une réputation, n'eut besoin que débuter dans "Beau Geste" pour devenir un favori de l'écran. Depuis il a joué le fils anglais dans "Mr. Wu", le rôle du héros dans "The Trail of 98" et jouera aux côtés de Lilian Gish dans "The Enemy".

Joan Crawford, danseuse à N.-Y., fut engagée par Harry Rapf, de chez M.-G.-M., joua d'abord de petits rôles et trouva son "break" dans "Sally, Irene and Mary", que "Paris", "The Taxi Dancer", etc., confirmèrent.

Ainsi, devant tant d'illustres exemples: Gilbert, Chaney, Haines, etc., vingt-mille extras attendent leur "break", ce coup de baguette magique qui rendra justice à leur talent méconnu incompréhensiblement jusqu'ici. Si on les laissait faire, il n'y aurait plus que des étoiles.

RIVOLI

Splendide programme double
Dimanche, lundi, mardi

"HEROES of the NIGHT"

L'histoire de deux frères qui aimaient la même jeune fille, mettant en vedette Marion Nixon et

Cullen Landis

"The HEART THIEF"

une histoire empoignante d'un joueur et duelliste et d'une noble paysanne.

Avec

Lya de Putti

Comédie Our Gang et gazette hebdomadaire

Dimanche - Lundi - Mardi

ROSEMONT
GLORIA SWANSON
dans "The Love of Sunya"
"THE BRITISH CLIPPER"
William Boyd, Elinor Fair
Comédie spéciale, etc.

MT. ROYAL
"FASHIONS FOR WOMEN"
Esther Ralston—Raymond Hatton
RIN-TIN-TIN
dans "Tracked by the Police"
Comédie spéciale et fables

PLAZA

DIM., LUN., MAR.
PROGRAMME DOUBLE

FRISCO SALLY LEVY

AMOUR irlandais dans atmosphère juive. Plus vivant qu'une foire à Donnybrook. Plus rigolo qu'un cirque! Ne manquez pas cette vue.

Avec

SALLY O'NEIL
ROY D'ARCY

AUSSI

Le roman d'un cowboy sauvage et d'une fille des montagnes. BUCK JONES DANS "Hills of Peril"

Aussi BOBBY VERNON dans "TIE THAT BULL"

Grande Vue Spéciale ! | Dramatique ! Différente !

CONVOY

"RUBBER HEELS"

avec

CHESTER CONKLIN

La fameuse étoile du Broadway d'Ed. Wynn dans sa première vue.

Trois jours seulement

REGENT

Dimanche Lundi Mardi

PAPINEAU

SPLENDIDE PROGRAMME DOUBLE
DIMANCHE, LUNDI, MARDI

GEORGE O'BRIEN-EDMUND LOWE

KATHRYN PERRY — DOUGLASS FAIRBANKS, JR. — CYRIL CHADWICK. — PHILIPPE DELACY.

Le plaisir chasse la mélancolie dans ce beau mélodrame d'hommes virils et de jolies femmes.

—dans—

"IS ZAT SO"

AUSSI

Fred Thomson

et son cheval merveilleux "Silver King" dans

"A Regular Scout"

Aussi Al Cook et Kit Guard dans "THE LAST OF HIS FACE" et gazette Pathé.

Dimanche Lundi Mardi

CORONA

Programme double spécial

(1374, rue Notre-Dame Ouest)

Attraction supplémentaire

L'inimitable Monty Banks dans sa dernière grande vue comique

MONTY BANKS

—dans—

"HORSE SHOES"

Aussi Charlie Chase dans "Fluttering Hearts" et gazette

CRITIQUE LITTERAIRE

LE MYSTERE DES MILLE-ISLES PAR PIERRE HARTEX

Roman canadien idédit

(Ecrit pour la "Presse" par l'abbé F. CHARBONNIER, docteur ès-lettres et lauréat de l'Académie Française)

Un yacht poursuivi par un avion, des coups de feu échangés entre les pilotes des deux appareils, voilà ce que nous fait voir Albert Fournier dans le premier croquis où il concrétise le roman de Pierre Hartex; à l'intérieur du livre, un autre dessin nous présente la silhouette d'un château-fort près duquel se déroule une idylle, parmi la verdure et les fleurs. En faut-il davantage pour piquer la curiosité? De nombreux lecteurs voudront se faire expliquer **Le Mystère des Mille-Iles.**

Avant d'en arriver aux grandes aventures, Pierre Hartex commence par nous montrer la bande joyeuse de paisibles citadins de Montréal en croisière de vacances aux Mille-Iles, sur un confortable bateau. A en juger par les personnages mis en scène de prime abord, on pourrait croire qu'il s'agit de quelque Monsieur Perrichon transplanté en Amérique, avec des comparses gouailleurs qui interprètent ses impressions de voyage. Mais, à vrai dire, nous avons affaire à un Perrichon plus avisé que celui de Labiche, encore qu'il soit de culture moyenne.

Après les premiers enthousiasmes causés par la vision enchanteresse des Mille-Iles, nos touristes arrivent devant un îlot rocheux dont les sommets se reflètent dans les eaux du S.-Laurent. L'aspect sauvage de ces découpures granitiques contraste avec les gracieux paysages des alentours. Sur ce décor désolé flotte une atmosphère de légende, et trois narrations vont se succéder pour expliquer à leur manière l'existence d'un donjon qui surmonte ces rocs mystérieux. Là, nous entrons en plein dans le sujet.

* * *

Campés sur le pont du paquebot, les voyageurs n'ont aperçu que le côté abrupt de la fameuse proéminence; sur le versant opposé, ce sont des jardins touffus tels que le crayon du dessinateur Fournier les a reproduits. Cette solitude abrita, il y a moins d'un demi-siècle, les amours d'un couple qui croyait y trouver le bonheur. Comment advint-il que le sort fut contraire à cette félicité? Trois versions différentes sur ce point font l'objet d'un important débat.

Un des excursionnistes, Fixalom Legault, tient pour une interprétation des plus romanesques où les deux amants, John Koerns et Renée Vivian, sont assimilés à Tristan et Iseult parce qu'ils furent victimes d'une maladie fatale. Un autre passager, plus positif, croit trouver la clé de l'énigme dans une tradition qu'il a recueillie au cours de ses voyages, et d'après laquelle la révélation d'une faute passée aurait interrompu la plus idéale des tendresses. En dernier lieu, un jeune homme qui fait partie du groupe des passagers ramène le conte dans le domaine historique et affirme, preuves en mains, que la châtelaine Renée Vivian n'est point morte, mais qu'elle s'est remariée après avoir porté le deuil de John Koerns; Hugues Dufresne, son second époux, a dû vaincre de terribles rivaux. Ce troisième récit rapproche de notre époque la date des événements, puisque le narrateur fait intervenir le yacht et l'aéroplane que la gravure principale du livre met sous nos yeux.

* * *

En même temps, Pierre Hartex fait disserter ces trois bourgeois sur des questions philosophiques qui se mêlent à leurs narrations. Mais l'impression finale du lecteur n'en reste pas moins indécise. Peut-être l'auteur a-t-il voulu nous montrer les divers aspects de la vie, selon qu'on l'envisage du point de vue poétique ou sous l'angle des réalités quotidiennes. Il aurait pu nous le faire savoir dans une conclusion qui manque à son livre. Après cette progression de réalisme qui va de la légende à l'histoire vécue, on s'attend à quelque intrigue analogue sur le bateau où se racontent de si émouvantes péripéties. Mais le roman se termine après la longue histoire que débite le troisième passager; la randonnée des Montréalais et Montréalaises en vacances se continuera on ne sait comment. Pierre Hartex n'a pas su achever l'encadrement de ses peintures et il est permis de lui en exprimer nos regrets, car le fond de l'oeuvre valait bien ce dernier effort.

En plus de ce roman, il y a lieu de signaler une autre brochure sortie de la même maison. Christo Christy vient de faire imprimer chez Edouard Garand, au compte d'auteur, une pièce dramatique qui porte en titre **La Berceuse.** Bien que l'imagination de l'écrivain ne soit pas des mieux disciplinées, la pièce renferme assez de situations pathétiques pour qu'elle ait des chances de succès. L'amour maternel y est mis en jeu; or, chacun sait que ce sentiment n'est pas moins fort que l'autre amour qui le prépare. Les lecteurs du **Mystère des Mille-Iles** prendront donc volontiers connaissance de **La Berceuse,** qui leur rappellera la tendre sollicitude dont ils furent l'objet dès leur venue en ce monde.

Abbé F. Charbonnier.

LA PASSION A S.-JEROME

SPECTACLES INCOMPARABLES

Que ceux qui estimeraient ce qualificatif "spectacles incomparables" exagéré, lorsqu'on l'applique aux grandes représentations de la Passion, données, encore cet été à Saint-Jérôme, aillent y contempler quelques-uns des grands tableaux dont se compose ce drame unique, et ils seront de l'avis de tant d'autres spectateurs qui proclament de tous côtés qu'ils n'ont jamais rien vu, qu'ils ne soupçonnaient même rien de pareil.

Plusieurs, venus en simples curieux ou mieux en sceptiques, sont vite gagnés par la réalité de ces grands spectacles, par la grandeur de la scène, la multitude des acteurs et des figurants qui y évoluent à l'aise, la variété et la splendeur rutilante des costumes orientaux, la variété des effets de lumière, et, par-dessus tout, par l'action du drame lui-même, le plus grand dans toute l'histoire de l'humanité.

Tout spectateur chrétien et même tout spectateur non chrétien, connaissant un peu le christianisme, est saisi et ému au plus profond de l'âme par l'évocation vivante du drame de la Rédemption du genre humain, qui domine toute l'histoire du monde ancien et du monde moderne.

On a beau être léger, dissipé, oublieux ou même sceptique, lorsque Jésus, Marie, les Apôtres paraissent revivre sur la scène, lorsque se déroulent les actes du drame de la Passion du Sauveur, c'est le sort et la destinée de chacun qui est en jeu. On ne peut pas n'en pas être ému et saisi. Cette émotion saisissante que chacun éprouve, il la voit aussi dans l'attitude respectueuse et recueillie de la généralité des spectateurs, dans leurs regards où brille une larme, dans la contraction de leurs lèvres réprimant la montée d'un sanglot.

Encore dimanche dernier, des spectateurs venus, non seulement de toute la province et plusieurs cents milles, mais des spectateurs venus de la nouvelle Angleterre, de New-York et de Chicago, vous disaient au sortir du spectacle, le ravissement de leur surprise, dépassant toutes leurs prévisions, et surtout leur émotion profonde causée par l'évocation du drame lui-même.

C'est ce que nous disait un représentant du "Boston Globe", qui a consacré un bel article à la "Passion". Aussi il fallait voir les spectateurs, non seulement devant les grandes scènes de l'Entrée triomphale à Jérusalem et de la comparution devant la splendeur éclatante du tribunal de Pilate, devant le spectacle si ravissant du jardin de Pilate, mais devant les scènes d'une émotion plus intime et plus prenante, l'institution de l'Eucharistie, l'Agonie au jardin, le Crucifiement, la descente de la croix, qu'un spectateur particulièrement compétent qualifiait devant nous de vrai chef-d'oeuvre. Quelle attention! quel recueillement! quelle émotion!

L'adieu aux Apôtres et l'ascension est aussi une scène aussi belle qu'émouvante, mais quelle splendeur plus éclatante dans l'apothéose finale de l'entrée de Jésus au ciel où dans un décor resplendissant de tentures lamées d'argent attend la multitude des anges et des saints, chantant avec la chorale le magnifique choeur de Gounod—"Ouvrez-vous portes éternelles". On voudrait que ce tableau restât plus longtemps sous les yeux des spectateurs, tant il est splendide et prenant.

Et nous n'avons signalé que les parties les plus saillantes de ces spectacles incomparables, sans même donner aux acteurs, aux musiciens, aux chantres et surtout au directeur et organisateur, les louanges qu'ils méritent. Nous avons voulu signaler la beauté supérieure d'une grande oeuvre, qui fait honneur à toute notre population.

Nous ne faisons ni un compte rendu ni, encore moins, une réclame.

Spectateur.

P.S.—Que les spectateurs curieux de détails matériels sachent, s'ils ne le savent déjà, que l'Auditorium de Saint-Jérôme, construit spécialement pour la représentation de la Passion, contient plus de 2,800 sièges, que la scène a une largeur de 80 pieds sur une profondeur de 65 pds, que le magnifique rideau de la scène, le plus grand d'Amérique, a 76 pieds par 38, que l'appareil électrique pour l'éclairage varié et mobile de la scène a coûté plus de $13,000.00 et peut être comparé à celui du "Metropolitain" de New-York. La richesse de certains costumes est étonnante et leur variété ne l'est pas moins.

Une défense du Conservatoire

(Ecrit spécialement pour la "Presse" par M. Victor Brault)

Au moment où la critique s'efforce de jeter la défaveur sur le Conservatoire de Paris, il m'a semblé que c'était un devoir de réfuter par des preuves évidentes les reproches qu'on lui adresse, lesquels ne reposent que sur des arguments mal fondés.

Les derniers concours n'ont-ils

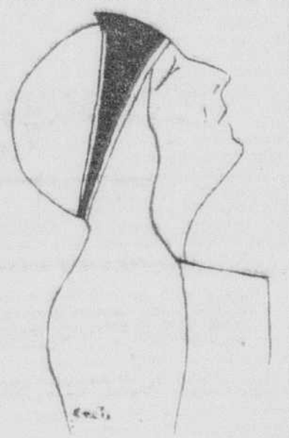

Mlle DE MEO, soprano, classée première dans les concours de chant, d'opéra et d'opéra-comique aux récents examens du Conservatoire de Paris.

pas révélé un nombre imposant de remarquables artistes? Faisons-en ici le décompte:

Le violoncelliste Navarra; M. Candélà, ce phénomène du violon; M. Despiau, altiste, que la presse parisienne qualifie de "virtuose complet"; le déjà célèbre pianiste Uninsky; Mlle Gérard, artiste dramatique, une gloire de demain; un tragédien de grand talent, M. Dumesnil; M. Marchat, un comédien

M. GAUDIN, ténor, élève des maîtres Hettich (chant) et Créreau (opéra) qui a remporté deux brillants premiers prix au Conservatoire de Paris.

très distingué; MM. Gaudin et Roque deux excellents chanteurs de théâtre. Une brillante cantatrice, Mlle de Méo s'est classée bonne première dans les divers concours de chant, d'opéra et d'opéra-comique. Décidément le chant a été à l'honneur, cette année, au Conservatoire de Paris.

Comme on peut le constater il y a eu dans chaque catégorie des sujets qui se sont élevés au-dessus du niveau commun. Plusieurs gloires se dessinent à l'horizon. Les derniers concours du Conservatoire de Paris nous ramènent aux plus beaux jours de son histoire, grâce à ses excellents maîtres qui prodiguent à leurs élèves un enseignement classique.

Les laissés pour compte sont nombreux. Que faut-il en conclure? Que le Conservatoire ne fait pas le miracle de donner ce que la nature refuse; c'est évident. Il n'est au pouvoir de personne de donner du génie à qui n'en a pas, non plus que de le retirer à qui en a. On peut affirmer que le Conservatoire de Paris a une très heureuse influence en France et à l'étranger sous le rapport du développement artistique. Les plus grands artistes français que nous connaissons ont été élèves de cette noble institution. Que dire des incalculables bienfaits de cette retraite d'études, de ce milieu où l'on apprend à écouter les précieux conseils des grands maîtres? Défendons de toutes nos forces cet asile qu'abrite la croissance de l'artiste, le prestige du Conservatoire de Paris est universel.

Victor Brault

S.-JOACHIM DE COURVAL

Le mariage de M. Fernando Boisvert à Mlle Valida Martel, a été célébré à St-Cyrille de Wendover. Pendant la messe un programme musical fut exécuté. La mariée était accompagnée de son oncle, M. Damase Martel. M. Charles Boisvert servait de témoin à son fils. Jeanne Martel et Yolande Proulx agissaient comme bouquetières. M. Léopold Boisvert, frère du marié, et Jean-Louis Martel, frère de la mariée, étaient garçons d'honneur; Gilberte Martel, soeur de la mariée, et Etiennette Boisvert, soeur du marié, filles d'honneur. Assistaient à la cérémonie: MM. et Mmes Josaphat Proulx, Philippe Boisvert, Alfred Boisvert, Archibald Allard, Roméo Boisvert, Laurent Boisvert, Mmes Charles Boisvert, Jos. Marcil, Damase Martel et Didier Pauchet; MM. et Mmes Alphéric Caron, Emery Boisvert, Ernest Boisvert. M. et Mme Boisvert ont ensuite visité leurs parents, à Cookshire, Richmond, L'Avenir, Drummondville, S.-Joachim de Courval, S.-Cyrille de Wendover. Ils demeureront au Cap de la Madeleine.

UNE FORTE CHUTE

Washington, 20. — Le commerce extérieur des Etats-Unis en juillet est tombé à un chiffre qu'on n'avait pas vu depuis 1925.

UN EFFONDREMENT

Alger, 20. — Un effondrement général des cours sur les céréales, comparativement à l'année dernière, s'est produit en Algérie.

VAPEUR TERREBONNE
Excursion du Dimanche
Départ quai Victoria 9.30 a.m. pour VERCHERES — CONTRECOEUR — SOREL. Départ de Sorel, 3 heures p.m. CABINES — REPAS — RAFRAICHISSEMENTS. Orchestre, concours de danse. Tous les lundis voyage de touristes sur le Richelieu jusqu'à St-Antoine. Départ midi. Retour mardi, 9 heures p.m. Passage, repas et cabines, $6.00. Tous les jeudis jusqu'à St-Marc. Départ 10 heures a.m. Retour, vendredi, 9 p.m., $7.00.
REMARQUE HEURE AVANCEE.
MAIN 7607

New York $67.50 et plus
Boston $62.50 et plus
Allez et retour: New-York $125, Boston $115 et plus
Via les magnifiques nouveaux bateaux-jumeaux
SHAWNEE et IROQUOIS
De Québec à Boston ou New-York directement sur un de ces superbes vapeurs nouveaux venant d'être mis en commission. Voyage au Saguenay et courte escale à Halifax compris.
SS. SHAWNEE—De Québec, merc. 31 août
Arrivant à Boston le dimanche et à New-York le lundi.
SS. IROQUOIS—De Québec, sam. 27 août
Arrivant à Boston le mercredi et à New-York le jeudi.
Tous repas et place de lit compris dans le prix de passage. Quatre vastes ponts où il y a de la place pour 675 personnes. Orchestre, danse, sports en plein air, nombre de nouveautés et de commodités. Ayez votre automobile avec vous et faites le voyage de retour par terre en sillonnant les belles grandes routes. (Automobiles transportées à raison de $50 dans chaque sens).
Pour tous détails, s'adresser à toute agence de tourisme autorisée ou à la
CLYDE LINE
Fondée en 1844
Wm. M. MacPHERSON, agent général
53, rue Dalhousie, Qué.
VOYAGES SPECIAUX D'ETE

Le Washingtonian
Pour NEW YORK PHILADELPHIE BALTIMORE WASHINGTON
Quitte la Gare Bonaventure à 8 h 15 tous les soirs
Heure Normale de l'Est
Ce train, remarquable par son service exceptionnel et son confort parfait, se rend tout droit à Hartford, New Haven, New York (gare Pennsylvania), Atlantic City, Philadelphie, Baltimore et Washington. L'aménagement comporte un wagon-club à salons et compartiments, wagon-restaurant et voitures de première.
Réserves de places et renseignements auprès de tout agent du Canadien National ou au Bureau des Billets en Ville, 230 rue Saint-Jacques, Main 4731.
CANADIEN NATIONAL
Le Plus Grand Chemin de Fer de l'Amérique

CANADIEN NATIONAL
Prix réduits de Montréal aller et retour à l'occasion des
EXPOSITIONS
OTTAWA (22-27 août) $5.25
Bon pour partir du 22 au 27. Limite de retour: 30 août.
TORONTO (27 août —10 sept.) $15.55
Pour aller: 26 août au 10 sept. Limite de retour: 14 sept.
Sherbrooke (27 août —3 sept.) $5.00
Aller: 27 août au 3 sept. Retour jusqu'au 6 sept.
QUEBEC (3 sept. —10 sept.) $7.65
Pour aller 8 sept. au 9 sept. Retour jusqu'au 13 sept.
Le tarif comprend la taxe — Service supérieur.
Pour avoir plus de détails sur les taux réduits, s'adresser à l'agent des billets pour la ville, 230, rue St-Jacques, Montréal. 26,25

Allez en EUROPE Maintenant
et profitez des taux les plus bas de l'année
Température idéale, service impeccable, nourriture excellente, sports et amusements sur les ponts, concerts et causeries dans les luxueux salons des plus gros paquebots en partance de Montréal.
Ecrivez—téléphonez—ou venez
LAURENT TURCOTTE
Directeur du Service de langue française
485 rue McGill, Montréal, Main 7260
ou à l'agent de votre localité
WHITE STAR LINE
SERVICE CANADIEN

La nouvelle entrée du Jubilé de Diamant de la Confédération canadienne.

EXPOSITION
Canadienne Nationale
TORONTO--1927
Célébrant le
60ième Anniversaire du Canada
27 Août au 10 Sept.
Et mercredi le 31 août
—le plus grand événement dans les annales sportives, la course à la nage pour le championnat du monde et une bourse de $50,000 —le second marathon Wrigley.
UNE grande célébration de 13 jours montée au coût de $1,000,000. Exhibits de toutes les parties de l'univers. Concours de bestiaux. Merveilleuses présentations musicales. Grand pageant historique canadien avec 1500 figurants. Emouvant marathon d'automobile. Oeuvres d'art des vieux maîtres et des modernes, et un programme de sport qui rivalise avec celui des jeux olympiques. Admission 25c.
La plus Grande Exposition Annuelle de l'Univers
49ème Année
Ecrivez pour avoir brochurettes intéressantes, cartes des routes, etc., au service de la publicité, Exposition canadienne nationale, Toronto, Ont.
JOHN J. DIXON, Président — W. H. WATERS, General Manager

MONTREAL A OTTAWA
Par l'Autobus
Départ du square Chaboillez à 8 a.m. heure de la ville, les mardi, jeudi et samedi; retour les jours suivants.

Cherbourg et Retour $162
Ceux qui font le voyage d'Europe en troisième classe préfèrent les gros paquebots sûrs et rapides du Pacifique Canadien et non sans raison. En faisant la traversée sur ces puissants géants de l'Atlantique, ils joignent l'économie au confort.
Cuisine excellente, cabines confortables et atmosphère parfaitement cordiale.
Consultez votre agent de navigation ou
D. R. KENNEDY
Agent général du Trafic Océanique, Tél. MAin 7700
141, RUE ST-JACQUES, Montréal.
Ayez toujours des chèques de voyage de la Cie de Messageries du Pacifique Canadien. Négociables partout.
Pacifique Canadien R 626 F
LA PLUS GRANDE ORGANISATION DE TRANSPORT AU MONDE

1840 1927
DEPARTS DE MONTREAL
(et de Québec)
†26 août—Letitia à B'fast, L'pool, G'gow
†26 août—Alaunia à Ply., Cher., Lon.
† 2 sept.—Ausonia à Ply., Cher., Lon.
† 9 sept.—Athenia à B'fast, L'pool, G'gow
†16 sept.—Ascania à Ply., Cher., L'dres
16 sept.—Andania à Glasgow, L'pool
†23 sept.—Letitia à B'fast, L'pool, G'gow
†23 sept.—Alaunia à Ply., Cher., Lon.
†30 sept.—Ausonia à Ply., Cher., Lon.
† 7 oct.—Athenia à B'fast, L'pool, G'gow
† 7 oct.—Antonia à Ply., Cher., Lon.
14 oct.—Andania à Glasgow, L'pool
†14 oct.—Ascania à Ply., Cher., Lon.
DE NEW-YORK
24 août—Aquitania à Cher. S'ampton
†26 août—Lancona, à Q'town, Havre, Lon.
27 août—Cameronia à L'derry, G'gow
27 août—Franconia à Cobh Q'town L'p.
†31 août—Berengaria à Cher., S'ampton
3 sept.—Laconia à Cobh (Q'town) L'p.
3 sept.—California à L'derry, G'gow.
†De Boston le 27 août.
†Cabines troisième touriste, ainsi que cabines et troisième.
Brochurettes illustrées, dates des départs, etc., sur demande.
Service français
THE ROBERT REFORD CO. LIMITED
(Agents généraux)
20 rue Hôpital, Montréal. (Tél. Main 5852) ou s'adresser à l'agent local.
Cunard, Anchor, Anchor-Donaldson

La Dernière
Croisière de Luxe de Fin de Semaine
sur le somptueux
VAPEUR "NEW NORTHLAND"
dans le
Golfe Saint-Laurent
Arrêts à Québec, La Malbaie, Côte de Gaspé.
Départ 26 AOUT
Départ à 8.30 p.m. (heure avancée) le vendredi. Retour de bonne heure le mardi suivant.
Votre dernière chance cette saison de participer à l'une de ces croisières de 3½ jours le long des rives pittoresques du Saint-Laurent, à bord d'un navire luxueux en tout. Une matinée à Québec; une soirée à la Malbaie; le dimanche sur la côte de Gaspé. Une fin de semaine que vous n'oublierez jamais.
Le magnifique "S.S. New Northland"
Taux: $45 et plus
Détails complets à 102 Immeuble Drummond
Ou: 3634 ou de toute agence de voyages
CLARKE STEAMSHIP COMPANY Limited
20,23 V

A NEW YORK
Toute une journée en bateau avec une fraîche brise sur les
Lacs CHAMPLAIN et GEORGE
QUATRE-VINGTS milles sur le lac Champlain, "la mer intérieure des Iroquois", avec une superbe vue des Adirondacks et des Montagnes Vertes — plus de trente-cinq milles sur le lac George avec son superbe entourage de montagnes frustes d'une sublime beauté. Un des plus beaux voyages de toute l'Amérique.
DEPART DE MONTREAL à 7.15 p.m. tous les soirs
ARRIVEE A NEW-YORK à 10.10 p.m. le jour suivant
Vous partez de Montréal par train de jour ou de nuit pour Plattsburg, N.Y., où vous passez la nuit dans un hôtel ou à bord du "Vermont", qui navigue sur le lac Champlain. Toute la journée suivante se passe à traverser les deux lacs. Vous arrivez au pied du lac George à 4.20 p.m. d'où le train vous amène à Albany à 6.46 p.m. et à New-York à 10.10 p.m. Ou bien vous faites le trajet d'Albany à New-York par bateau le jour ou la nuit. Si votre temps est limité, en quittant le bateau à Moncalm Landing, vous prenez le train pour Albany et New-York.
HEURE NORMALE DE L'EST
Les billets de chemin de fer sont acceptés sur les bateaux du Lac Champlain sans aucun extra; sur le lac George, il y a un supplément de $2 à payer à l'officier (purser). Vous pouvez obtenir des repas à prix modiques sur les bateaux.
Informations complètes, réserves de places, etc., en s'adressant à L'agent général des passagers canadiens, 106 immeuble Drummond, 511 rue Ste-Catherine ouest, Montréal.
Téléphone: UPtown 8070.
DELAWARE & HUDSON

CHATEAU STE-ROSE
Hôtel de luxe entouré d'un site idéal. Cuisine et accommodation. Réservez vos appartements pour la saison d'été.
DANSE avec ORCHESTRE
Restaurant et rafraîchissements, Bières et vins.
30 minutes de Montréal
COIN BOUL. STE-ROSE ET PONT BELAIR
Tél.: Demandez Chateau Ste-Rose.

PELERINAGE AU CAP DE LA MADELEINE
sous la direction spirituelle de M. L'ABBE J.-E. PROVOST curé de la paroisse Très St-Sacrement, Lachine.
par le vapeur "Turbinia" le dimanche, 21 août 1927
Départ du quai Victoria 8.00 a.m. Retour à Montreal 10.30 p.m.
Prix du passage, Adultes $2.00 — Enfants $1.00 — Repas 50c
Communion à Bonsecours de 7.00 à 7.30. Messe au Cap.
Inf. Mme ALP. LOISELLE, Calumet 2114; Mme PROVOST, 5070 Papineau, Cherrier 2776; Mme DAVID, 92 Est, Notre-Dame, Tél. Main 4032; Magasin ED. ARCHAMBAULT, 312 Est, S.-Catherine; Mme BEAUDIN, 108 Bourget, Westmount 7290J.

Autobus Montreal et Province

Destination	Point de départ	Tél. pour informations
Beauharnois	Angle des rues Drummond et Dorchester	UPtown - - 3353
Berthier, Trois-Rivières	Angle N.-Dame et Visu	CLairval - - 7258
Knowlton, Cowansville	647 rue S.-Jacques O. Queen's Garage	MAin - - - 1551
Joliette, Rawdon	Angle des rues Notre-Dame et Villemarie	CLairval - - 6706
Laprairie	Angle des rues Notre-Dame et S.-Laurent	MAin - - 4980-3802
Ste-Agathe	Dangis Frères Place Phillips	Est - - 1781-6788
Ste-Anne de Bellevue	Chez Ogilvy	CHerrier 1021 UPtown 6100
Ste-Rose, Lachute	Mile-End	CAlumet - 6663-4149
S.-V. de Paul, Terrebonne et S.-Lin (Regent Taxi Co.)	Mile-End	CAlumet - - 4149
S.-V. de Paul, Terrebonne (Charbonneau)	Mile-End	CAlumet - 9005-4149

Association des propriétaires d'autobus
(District de Montréal)
Pour autres renseignements, s'adresser chambre 520 Immeuble Power, 43 Craig O.
30,4,6,11,13,18,20,25,27 V

25,000 MOISSONNEURS DEMANDES!
$15 Voyage d'aller pour Winnipeg
plus ½ cent par mille au-delà pour toutes les stations dans le Manitoba, la Saskatchewan et l'Alberta jusqu'à Edmonton, Calgary et Macleod inclus.
$20 Retour de Winnipeg
plus ½ cent par mille de la station de départ jusqu'à Winnipeg
Date de départ
23 Août (Mardi)
de toutes les stations dans la Province de Québec—Mégantic, cité de Québec et à l'ouest jusqu'à Dalhousie Mills, Rigaud et Lachute inclus.
Billets bons pour voyager par les trains réguliers, aussi par
Train Spéciaux
de Montréal (Gare Windsor) le 23 août—12.05 a.m. (Minuit le 23 août) 8.00 a.m., 1.00 p.m. et 10.00 p.m.
Wagons-colonistes avec banquettes-lits. Wagons spéciaux pour les femmes et les familles
Voyagez par le PACIFIQUE CANADIEN
Même si votre destination finale n'est pas située sur le Pacifique Canadien, vous pouvez prendre votre billet de moissonneur pour Winnipeg par le Pacifique Canadien
Pour plus amples renseignements et billets, s'adresser à tout agent du Pacifique Canadien. Bureau des billets: 141 St-Jacques, tél. HArbour 4211, et aux gares Place Viger, Windsor, Mile End, Westmount et Montréal Ouest.
17,20V

25,000 MOISSONNEURS DEMANDES
$15.00 JUSQU'A WINNIPEG
plus un demi-cent par mille pour tous les endroits au-delà dans le Manitoba, la Saskatchewan, l'Alberta, jusqu'à Edmonton, Tannis, Calgary et MacLeod.
RETOUR
Un demi-cent par mille jusqu'à Winnipeg plus $20.00 de là au point de départ.
DATE DE DEPART — 23 AOUT
Des endroits de la Province de Québec, à partir de Lévis, Québec et à l'ouest jusqu'à St-Andrews East, Lachute et La Reine.
TRAINS SPECIAUX Départ de Montréal (Gare Bonaventure) Heure normale de l'est.
23 août: 12.01 (minuit 22 août), 8.45 a.m., 1.00 p.m. et 9.00 p.m.
CANADIAN NATIONAL RAILWAYS
Trains directs — Wagons — Colons confortables.
Voitures réservées pour les femmes.
Prenez votre billet pour Winnipeg par le Canadien National, même si vous allez à un endroit plus éloigné dans l'ouest, situé sur le Canadien National ou non. Addressez-vous à l'agent le plus rapproché pour billets et renseignements. Bureau des Billets en Ville: 230 rue St-Jacques, Gare Bonaventure, du Tunnel, de la rue Ste-Catherine Est, St-Henri et Pointe St-Charles. Téléphone Main 4731.
10,13,17,20V

Tél. Est 8000 — Voyez les grandes aubaines à notre sous-sol d'économies — Tél. Est 8000

Voici l'événement de la saison

Nous vous présentons ci-dessous des valeurs qui tourneront vos pensées vers l'embellissement de votre demeure.

50 de ces confortables mobiliers de vivoir

en chêne solide fini fumé avec couverture de cuirette brune; la divanette se convertit rapidement en un confortable lit double. Les trois morceaux **59.00**

Dupuis Frères—au troisième

Garde-robe

RODROBE

consistant en une planchette en chêne, se fixant au mur ou à une porte. Rideaux de couleurs variées glissant facilement sur baguette en métal nickelé.

Au complet avec 4 supports à habits. Solides et d'un très beau fini. Très spécial **4.95**

PARAVENTS

en chêne fumé à 3 panneaux en cretonne ou denim brun ou bleu. — 66 pouces de hauteur. — Spécial . . . **7.95**

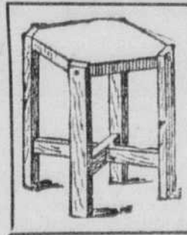

Porte-jardinière

en chêne solide fini fumé; 17 pouces de hauteur. — Spécial **.95**

L'on viendra de partout pour assister à cette

Vente Trimestrielle à Rabais chez Dupuis

6 jours d'aubaines incomparables commençant

LUNDI 22 AOUT

Toujours anxieux de devancer les désirs et les besoins de notre clientèle nous avons organisé ce grand événement économique dans le but de vous offrir tout ce dont vous avez besoin pour vos enfants à l'approche de la rentrée des classes, pour vous-même et votre demeure, à des prix sans égaux.

Nous avons mis en jeu toutes nos influences et toute notre expérience pour vous fournir des valeurs qui démontreront une fois de plus ce qu'une grande organisation comme la nôtre peut faire dans le domaine des bas prix.

Consultez cette page et les 3 autres qui suivent. LES PRIX ANNONCES ICI SERONT EN VIGUEUR DURANT 6 JOURS (en autant que les quantités dureront), COMMENÇANT

LUNDI 22 AOUT

Suivez nos annonces chaque jour afin d'être au courant des autres valeurs que nous offrirons durant cette semaine mémorable. Soyez ici dès 9 heures, lundi matin le 22.

Venez à Montréal à nos frais

et profitez des valeurs extraordinaires que nous offrons durant cette grande vente.

Nous remboursons vos frais de chemin de fer aller et retour, d'après la cédule suivante:

RAYON de 100 milles, sur achats de **70.00**

RAYON de 75 milles, sur achats de **55.00**

RAYON de 50 milles, sur achats de **35.00**

RAYON de 25 milles, sur achats de **20.00**

Ces remboursements se feront à notre bureau d'informations, sur présentation du billet de retour et des factures, le jour même des achats seulement.

TERMES FACILES, si désiré

Tous nos prix de vente sont basés sur des transactions au comptant. Mais ceux qui le désirent peuvent profiter de nos termes faciles.

20% COMPTANT, balance payable en versements mensuels.

LES ARTICLES SUIVANTS PEUVENT ETRE ACHETES ICI A TERMES FACILES.

MEUBLES
COFFRES DE CEDRE
LITS ET ACCESSOIRES
CHAISES
MACHINE A COUDRE
CARPETTES, TAPIS
RIDEAUX, STORES
DRAPERIES
LINOLEUMS, PRELARTS
BALAYEUSES DE TAPIS
POELES, FOURNAISES
LESSIVEUSES ELECTRIQUES
LAMPES ELECTRIQUES
LESSIVEUSES ET ESSOREUSES
CABINETS DE CUISINE
LA NOUVELLE HOOVER
VAISSELLE
LE NOUVEAU VICTROLA ORTHOPHONIC
GARNITURES ELECTRIQUES
GARNITURES DE FOYER

Poêle à Gaz à 3 brûleurs

et fourneau de 16 pouces; garnitures nickelées, brûleurs émaillés, panneau de la porte du fourneau émaillée blanc.

Lundi, comptant. **15.95**

A termes faciles 3.95 comptant, solde en 4 versements mensuels de 3.25 chacun.

20 autres modèles au choix de 12.95 à 225.00.

GLACIERE EN BOIS FRANC

fini chêne doré, intérieur émaillé blanc, tablette en broche étamée. Largeur: 26 pouces. Profondeur: 18 pouces. Hauteur: 41 pouces. Tant qu'il y en aura lundi — Comptant **16.45**

Facilité de paiement si désiré.

Dupuis Frères—au deuxième.

USTENSILES de CUISINE et ARTICLES de MENAGE

1800 ustensiles en aluminium pesant et de Poli parfait

BOUILLOIRES nouveau genre sans couvercle se remplissant par le bec, éliminant le danger de se brûler les mains.

Capacité: 2 pintes.

MARMITES pour la cuisson, avec couvercle, capacité 8 pintes.

MARMITES pour les patates, capacité 4 chopines.

au choix .79 chacun

CASSEROLES avec couvercle, capacité: 3½ pintes.

MARMITES, capacité 2 pintes.

SERIE DE TROIS CASSEROLES, 1, 2 et 3 chopines.

MARMITES à confitures 8 pintes.

PERCOLATEURS A CAFE, 6 tasses.

Dupuis Frères, au deuxième.

Tranche-oeufs

en aluminium de belle qualité et broche d'acier **.13**

Bouillottes

en aluminium de première qualité, modèle Colonial, capacité de 4 chopines **1.39**

Dupuis Frères—au deuxième

BALAIS

A 5 CORDES, en maïs de bonne qualité.

.25

14,700 rouleaux de papier-tenture

de la plus belle qualité, en vente LUNDI A MOINS QUE LE PRIX DU GROS. C'est le surplus du stock d'un grand manufacturier canadien que nous avons acheté à de très bonnes conditions et que nous offrons à nos clients à grand rabais.

1700 rouleaux de papier-tenture

approprié pour chambre à coucher, très jolis dessins. Valeurs jusqu'à .12 le rouleau. Lundi, le rouleau **.07½**

Pour boudoir, salle à manger

et vivoirs, 2,000 rouleaux de dessins appropriés. Valeurs jusqu'à .30 le rouleau, pour **.14**

Pour toutes les pièces

de la maison, papier tenture pouvant convenir également bien partout. Valeurs jusqu'à .50, le rouleau . . . **.24**

Pour salons

salles à manger et passages, 2000 rouleaux de papier tenture de 30 pouces de largeur; valeurs jusqu'à 1.25, le rouleau lundi . . . . . **.59**

3000 rouleaux de

DE PAPIER-TENTURE LAVABLE valant .30 pour **.18**

Lincrusta

700 verges de Lincrusta de .45 pour LA VERGE **.28**

Dupuis Frères—au deuxième

Peinture

TEINTURE-VERNIS "DUPUIS"

pour meubles, planchers, boiseries, etc; acajou, noyer, chêne pâle, chêne foncé. La pinte . . . . . **.72**

VERNIS CLAIR

pour utilité générale. La pinte **.72**

GRATIS

1 pinceau de 2 pouces avec chaque achat d'une pinte de ce vernis ou teinture-vernis.

EMAIL "DUPUIS"

de bonne qualité pour réparation ou fini se pose très facilement. Prix ord. 1.65. Spécial, la pinte . . **1.17**

Gratis avec chaque pinte: 1 pinceau de 2 pouces.

25 lbs de blanc de plomb

garanti, 1 gallon d'huile de lin D.B., 1 chopine de térébenthine, le tout garanti pour **4.89**

Vernis à plancher C. D.

de qualité supérieure, avec garantie sur chaque canistre.

La pinte **1.55**

Le ½ gallon **2.95**

Le gallon **5.65**

SERIE DE PINCEAUX

1 pinceau de 1½ pouce, 1 de 2 pouces et 1 de 3½ pouces, indispensables pour différents usages. Prix ordinaire 1.35, la série, lundi . . . . . **.87**

Dupuis Frères—au deuxième.

Vaisselle

ASSIETTES

à soupe, à viande, à thé, à pain et à beurre, en pierre blanche de bonne qualité. Au choix, LA DOUZAINE **1.00**

TASSES ET SOUCOUPES

en porcelaine blanche avec décoration d'un trèfle et de deux petits filets dorés, anse solide et bonnes dimensions pour usage journalier.

12 tasses et 12 soucoupes **1.10**

VERRES A EAU

en verre mince, fini optique à l'intérieur, capacité de 8 onces. La douzaine . . . . . **.69**

BOLS

en pierre blanche d'un beau fini glacé, appropriés pour apprêter les mets; dimensions 6½ pouces. Pour cette vente

7 bols pour **1.00**

ASSIETTES A TARTES

en verre Pyrex pouvant aller au four sans se briser. Dimensions: 9½ pouces. Chacune . . . . . **.89**

SERVICES A DINER

en pierre anglaise de haute qualité, choix de deux jolies décorations en rose ou bleu imprimé. Le service de 97 morceaux **17.49**

—Dupuis Frères—au deuxième.

Tapis, Rideaux, Draperies

à de grandes réductions de prix pour cette vente

Carpettes axminster sans couture

dessins chinois des plus nouveaux, valeurs incomparables aux prix suivants:

Dimension: 4' 6" x 7' 6" pieds **10.00**

Dimension: 6' 9" x 9 pieds **17.95**

Dimension: 9 x 9 pieds **24.50**

Dimension: 9 x 10' 6" pieds **29.50**

Dimension: 9 x 12 pieds **34.50**

Carpettes en laine, reversibles

très pesantes, convenables pour descente de lit, devant de foyer et autres usages. Valeur de 6.95, pour **3.95**

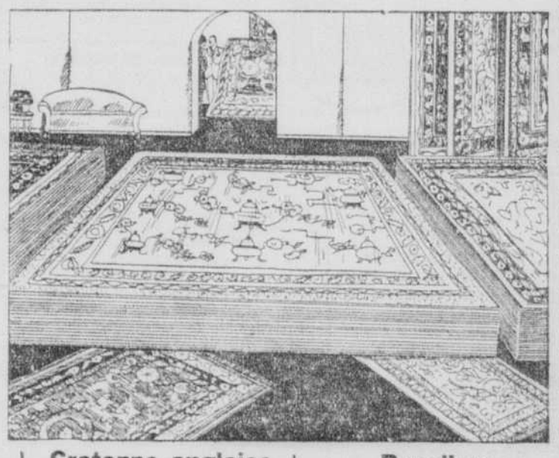

Tapis d'escalier

en tapisserie, joli modèle de ¾ de verge de largeur. Très spécial à . **.89**

Linoleum en liège

Grand choix de dessins de tous genres de 2 verges de largeur. Très spécial, la verge carrée . . . . . **.69**

Tapis d'escalier en Wilton

à dessins orientaux sur fond vieux rose, bleu, taupe et gris, texture très forte, de 27 pouces de largeur. La verge, très spécial . . **2.95**

Rexoleum

Dessins appropriés pour chambres à coucher et cuisines, largeur: 2 verges. Prix spécial, la verge carrée . . . . . **.36**

Toile cirée pour table

dessins carreautés foncés et mediums, 54 pouces de largeur (second). Val. de .59, lundi, la verge **.19**

Tapis cirés pour table

dessins bleus, verts ou bruns, sur fond blanc, dimensions: 45 pcs carrés. Valeur de .75 pour. . **.49**

Cretonne anglaise

double largeur, 50 pouces, reversible, à dessins de nuance rose, bleu, vieux rose, jaune sur fond crème, convenable pour portières, draperies, etc. Spécial, la verge . . . . . **.47**

1200 verges de marquisette

de belle qualité, à petits dessins de couleur rose, bleu ou or, garantie ne pas changer, sur fond blanc, appropriée pour rideaux de cuisine et de chambres à coucher. Largeur 36 pouces. La verge . . . . . **.29**

Popeline

mercerisée de qualité pesante, appropriée pour draperies, portières, couvertures de meubles, etc., dans un choix de jolies nuances: vieux rose, bleu, vert, brun foncé, brun doré, rose. Largeur: 50 pouces. La verge, ... **.89**

Panneaux

imitation de Toscan, de nuance crème seulement, avec dessins dans le bas et finis avec frange. Dimensions: 45 pouces x 2¾ verges. Prix ord. 2.39. Prix de vente, chacun, ... **1.89**

Dupuis Frères—Au quatrième

ARTICLES ELECTRIQUES A RABAIS

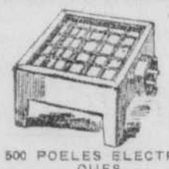

500 POELES ELECTRIQUES

de 6 x 6 pouces, fini noir, élément garanti pour 1 an, un article très utile pour la ville et la campagne; modèle sans corde. Valeur de .69 pour . . . . . **.49**

Le même, fini aluminium, valeur de .98 pour . . . . . **.62**

100 FERS ELECTRIQUES A REPASSER

de marque connue, pesanteur de 6 lbs, beau fini nickel, appui en arrière du fer. Le fer seulement **1.45**

Au complet avec corde et fiche de contact **2.09**

Dupuis Frères, au deuxième.

100 POELES ELECTRIQUES A DEUX RONDS

fini nickel, avec interrupteur à chaque élément, ne consument que peu d'électricité, éléments garantis pour un an. Valeur de 8.50. Très spécial, au complet avec corde **5.89**

200 MONTURES EN BROCHE

assorties pour tête de lits, au complet avec 6 pieds de corde de soie, douille à chaînette et fiche de contact séparée. Valeur de 1.39. Prix spécial **.89**

ABAT-JOUR DE LIT

en soie de différentes nuances, très beau fini, avec 6 pieds de corde et fiche de contact. Valeur de 3.98. Prix spécial **2.49**

100 CORDES DE FER ELECTRIQUES de 6 pieds de longueur, corde amiante de coton, fiche de contact pour différentes marques de fers et fiche de contact en deux morceaux. Valeur .89. Prix spécial . . . . . **.49**

—DUPUIS FRERES—Au deuxième.

Dupuis Frères LIMITEE

LE MAGASIN DU PEUPLE

rues Ste-Catherine, Demontigny, St-André et St-Christophe

J.-N. Dupuis, Président. Albert Dupuis, Vice-Président. A.-J. Dugal, Directeur-Gérant

Occasions spéciales à notre comptoir des ouvrages de fermières, sur la mezzanine

Tel. Est 8000 — VICTROLAS ORTHOPHONIC ET DISQUES VICTOR — AU DEUXIEME

VENTE TRIMESTRIELLE

comme

Lundi, le 2

6 jours d'occasions sans pareilles pour nos clients. Nous avons fait des préparatifs sans précédent afin de fournir les meilleures valeurs de la saison aux foules qui se presseront à nos comptoirs lundi et les jours suivants. Nous sommes assurés que les parents économes saisiront cette occasion avec empressement pour habiller et chausser leurs enfants pour

Voyez nos vitrines

Ouverts le Samedi Soir

RADIO

150 batteries pour radio à prix spéciaux pour cette vente

Toutes de première qualité, entièrement garanties donner un très bon service.

No 500, format "Jumbo", 45 volts. Prix ord. 5.65 pour . . . **4.25**

No 405, gros format, 45 volts. Prix ordinaire 4.75 pour **3.50**

No 205, gros format, 22½ volts. Prix ord. 2.75 pour . . . **1.95**

No 800—Batterie C. Prix ord. .70 pour **.60**

Dupuis Frères—au deuxième.

Chemins de croix

sous forme de livret pliant, les 14 stations en couleurs. Format 3 x 4½ pouces. Chacun . . . . . **.10**

La douzaine . . . **1.00**

Dupuis Frères—au troisième

BAGUES DE STE-THERESE DE L'ENFANT-JESUS en or doublé de 14 karats. Prix ordinaire 1.00 pour . . **.59**

CLAQUETTE en bois dur, dimensions: 2½ x 5 pouces. Prix . . **.35**

LA VEILLEUSE DE 15 HEURES

DUPREX

brûle sans fumée et sans odeur — La boîte de — 3 douz. Spécial **.90**

Dupuis Frères — au troisième — rayon des articles religieux.

Pâtisserie

BEIGNES ET BRIOCHES. — Prix ordinaire .20 la douzaine — Lundi, 3 douzaines pour **.35**

TARTES ASSORTIES, aux pommes, raisins, abricots. Prix ordinaire .40. Lundi, chacune **.19**

GATEAU AU FRUITS, Genoa, Sultana. Prix ordinaire .50 et .60 la lb. Lundi, 3 lbs pour **.97**

Dupuis Frères—au rez-de-chaussée

PAIN .07 chacun

Pain long, pressé, français, etc., etc. Pain de 1½ lb. Lundi, au choix 3 pains pour **.20**

Pas de commandes téléphoniques.

Rayon de la pâtisserie. —rez-de-chaussée.

TOILE, COTON, SERVIETTES, ETC.

à des prix très spéciaux pour cette vente. Venez et économisez

1000 DOUZAINES DE TAIES D'OREILLERS prêts pour usage, en coton blanc de qualité forte et durable, de 40 pouces de largeur. Une valeur exceptionnelle à, chacun **.25**

COUVREPIEDS CROCHETES (SECONDS) blancs de fabrication canadienne qui fourniront une longue durée, quelque peu endommagés, dessins assortis, dimensions pour lits doubles. Prix ordinaire 2.29. Tant que le lot durera, chacun **1.98**

NAPPES BLANCHES damassées, prêtes pour usage, de différents modèles. Dimensions: 2 verges. Chacune. Une seule nappe à chaque client. **.98**

50 PAIRES DE COUVERTURES américaines de qualité souple et confortable, de couleurs unies: rose, bleu, mauve, gris et fauve, d'un beau fini. La paire **3.95**

500 VERGES DE TOILE pour linges à verrerie à bordure bleue ou rouge, de qualité pesante, qui donnera un bon service. La verge **.15**

SERVIETTES A THE BRODEES de modèles variés très jolis, motif brodé dans un coin et feston tout le tour, de belle qualité d'un blanc neigeux. Dimensions: 12 x 12 pces: 6 pour **.95**

SERVIETTES OUVREES blanches de qualité souple et durable qui donnera un long service, prêtes à être employées, bordure rouge. La paire **.35**

ROULEAUX EN COTON de qualité souple, prêts pour l'usage, longueur de 2 verges. Prix de vente, 4 pour **.75**

10 BALLES DE **Coton Jaune** CANADIEN — fini approprié pour draps, taies d'oreillers, tabliers, ouvrages de fantaisie, etc., en vente lundi matin à, la verge . . . . . **.08**

COUVREPIEDS PLISSES

de dimensions pour lit double, à fond crème et rayure rose, bleue ou or, de très jolie apparence, faciles à laver et ne nécessitant pas de repassage; l'article idéal pour l'été, pratique en toutes saisons. Chacun **2.59**

CONFORTABLES (Edredons) réversibles, bien ouatés et recouverts de cambral de fantaisie, chiquis et confortables, sans édredons, dimensions pour lits doubles — Lundi **2.19**

COUVERTURES EN FLANELLETTE "Dominion" de qualité souple, chaudes et confortables, blanches ou grises avec bordure bleue ou rose, pour lits simples. La paire **1.75**

1000 douzaines de TAIES D'OREILLERS prêts pour usage, en coton Bangal de qualité forte et durable, de 40 pouces de largeur. Une valeur exceptionnelle à, chacune . . . **.15**

La douzaine . . . **1.75**

Dupuis Frères—au premier, rayon des toiles et cotons.

Bonbons

Gelée de fruits

Nous venons de recevoir de la délicieuse gelée de fruits à l'orange et au citron, coupée en tranches.

La boîte de . . . 1 livre **.25**

Boîte de . . . 5 livres **1.15**

Marrowbones

Tout le monde connaît et apprécie ce fameux Klondyke d'une saveur délicieuse.

La livre . . . . . **.25**

2 livres pour . . . . . **.45**

Klondykes

à l'orange d'une saveur agréable et rafraîchissante. La livre . . . **.19**

Chocolat au lait

assorti de formes, telles que feuille d'érable, petites fèves, etc., marque Cowan.

La boîte de 5 lbs. Prix ordinaire 3.00 pour **2.00**

AUTRES BOITES DE CHOCOLAT DE 5 LIVRES

"Notre spécial" . . . **1.00**

Windermeer "Corona" . **1.65**

Novita de "Patterson" . **1.80**

Duprex de "Lowney" . . **1.98**

Jubilée de "Metcalfe" . **2.00**

—Dupuis Frères, rez-de-chaussée.

Cette vente vous fournit la m vos achats en prévision

Nous sommes les fournisseurs autorisés des costumes de couvent du district de Montréal

SPECIAL

ROBES-CULOTTES .59

50 douzaines de ces jolies robes pour fillettes de 2 à 6 ans; elles sont confectionnées de guingan, cambrai et tissus imprimés de fantaisie, choix de modèles joliment garnis. Couleurs variées. Prix ordinaires .98 à 1.25. Lundi **.59**

Robes en soie fugi 2.98

150 belles robes en soie fugi de qualité pesante, de confection soignée, avec garnitures de plissés, poches appliquées et ceinture, modèles de lignes droites. Choix de toutes les couleurs en vogue actuellement ainsi que blanc uni et à rayures.

C'est un achat tout à fait spécial qui nous permet de les mettre en vente à un aussi bas prix étant donnée leur qualité. Pour fillettes de 7 à 14 ans. Prix xordinaires 4.98 à 6.98 pour **2.98**

Robes de nuit en flanellette blanche

Modèle à encolure "V", manches longues avec poignet plissé, en flanellette de qualité pesante, pour fillettes de 8 à 14 ans. Prix ord. .98 à 1.25. Lundi **.79**

Pyjamas en crêpe pour fillettes, .98

Modèle à effet de deux pièces en crêpe de coton de qualité pesante, de coupe ample, avec garniture de couleur contrastante. Choix de nuances pâles. — Pour fillettes de 6 à 14 ans. Prix ordinaire 1.49 pour . . . **.98**

Robes lavables pour fillettes 1.29

Ce sont toutes de jolies robes confectionnées avec soin de broadcloth, soie rayon, et tissus imprimés de fantaisie, modèles à effet droit avec collets de différentes genres, garnitures de couleurs contrastantes, poches appliquées et ceinture. Choix de couleurs. Pour fillettes de 7 à 14 ans. Prix ordinaires 1.98 à 2.98. Prix de vente . . . **1.29**

CHAPEAUX DE FEUTRE POUR FILLETTES

Exactement le chapeau que les fillettes aiment pour aller à la classe; modèles en feutre souple garnis de joli ruban cordé. Couleurs: noir, sable, rouge, copen, bois de rose, peau de singe. Prix ordinaires 1.98 à 2.49. Prix de vente **1.29**

Articles estampés prêts à être brodés

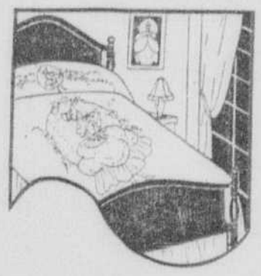

200 COUVRE-PIEDS sur coton jaune de qualité spéciale pour couvre-pieds, très jolis modèles. Prix ordinaire 1.49. Prix de vente, chacun **1.19**

200 ROBES DE NUIT ESTAMPEES sur coton jaune de belle qualité prêtes à être brodées, encolure ronde, carrée ou en "V", pour dames. Prix ordinaire .69. Prix de vente **.49**

1000 COUSSINS de dessins attrayants, copies des vieux maîtres. Dimensions: 20 x 20 pouces. Spécial chacun **.25**

200 PARURES comprenant 7 morceaux, pour la table à lunch ou à déjeuner, nappe de 42 x 42 pouces et 6 serviettes de 11 x 11 pouces; choix de couleurs or, vert et bleu. Prix ord. 1.49 Prix de vente **1.19**

3000 TABLIERS ESTAMPES coton jaune de bonne qualité, jolis modèle nouveaux. Prix ordinaire .35. Prix de vente **.19**

250 COUSSINS assortis en cretonne ou en chintz de jolis dessins. Spécial **.39**

Dupuis Frères— —Mezzanine de la rue Demontigny.

Savon Palmolive

3 pour **.21**

Pas de commandes postales, téléphoniques ou C.O.D. 1 lot à chaque client.

Irrigateurs

au grand complet avec tube de 5 pieds, canules et une chantepleure, spécial **.85**

Poudre de toilette

grosse boîte en métal avec houppette **.65**

Lames Gillette

10 dans un paquet **.65**

Elixir Histogenol Naline 1.75

Nevrosthenine Freyssinge 1.15

Eau de Floride Murray Lanman .65

Vente de chaussures pour enfants et écoliers

Chaque paire représente une valeur spéciale. Trois lots différents comprenant un bon choix dans chaque lot.

BOTTINES pour ENFANTS en chevreau noir ou brun, ou veau tan et cuir verni noir, modèle lacé ou boutonné; quelques paires des marques McFarlane et Packard. Pointures: 2 à 6 dans le lot. La paire **1.19**

SANDALES en veau brun ou cuir verni noir. Pointures: pour enfants, 5 et 10 seulement pour fillettes; 11 à 2. Spécial, la paire **.99**

Bottines et souliers POUR FILLETTES ET GARÇONNETS

Modèles lacés en veau brun ou chevreau noir et cuir verni noir, semelles doubles, forme confortable. Pointures: 11 à 2 dans le lot. La paire **1.99**

NOTRE RAYON DE CHAUSSURES POUR ECOLIERS ET ECOLIERES EST AU COMPLET.

Nous offrons un choix de bottines et de souliers pour la rentrée des classes à des prix variant de **1.75 à 5.00**

Dupuis Frères—rayon des chaussures pour dames—au premier

Faites examiner vos yeux

et ceux de vos enfants à l'occasion de cette vente

Trois optométristes et opticiens diplômés sont à votre disposition pour l'examen de vos yeux à notre rayon d'optique scientifique.

Nos prix sont les meilleur marché possible et notre service est garanti.

LUNETTES ou LORGNONS avec verres faits d'après l'examen de votre vue par un de nos spécialistes diplômés, monture garantie et verres de 1ère qualité **3.75**

VERRES A DOUBLE FOYER invisible, vous permettant de voir de loin et de près dans les mêmes verres. Examen de la vue par un de nos spécialistes diplômés. Monture à votre choix. Au complet **8.75**

Dupuis Frères — rayon d'optique scientifique — au premier.

SPECIAL

100 PARAPLUIES

POUR DAMES ET FILLETTES

Bonne couverture, jolis manches assortis, 7 et 8 baleines. Prix spécial **.59**

Gants en chamoisette

courts, pour dames, choix de toutes les couleurs, modèle à 3 fermoirs. Pointures: 6 à 8. La paire **.39**

SPECIAL LAINE FINGERING

à 3 et 4 brins pour tricots pesants. Nuances: blanc, noir, gris, rouge, beige. Spécial, la lb **1.17**

Dupuis Frères — —au rez-de-chaussée.

Bas en cachemire "plaqué" en soie POUR DAMES

tout fait appropriés à la saison actuelle. Couleurs: sable, beige, noir, chameau, nude, noir, pêche, champagne. Pointures: 8½ à 10 **.49**

Bas Golf pour Hommes et Garçons

et fillettes en cachemire fin pour le commencement de l'automne. Nuances: sable, beige, bruyère. Pointures: 6 à 8½. Valeur 1.00. La paire **.49**

très pesant pour garçons, en noir seulement. Pointures: 6 à 10. La paire **.49**

Bas en fil et soie

fine avec jolis poignets de fantaisie, choix de toutes les couleurs. Pointures: 6 à 8. La paire **.59**

Gantelets en chamoisette

fine avec jolis poignets de fantaisie, choix de toutes les couleurs. Pointures: 6 à 8. La paire **.59**

Dupuis Frères—au rez-de-chaussée

ETOFFES A ROBES NOIRES

à grand rabais durant cette vente

Il est temps de vous procurer les tissus nécessaires pour la confection des robes et costumes de couvent; le choix est considérable et les prix extraordinairement réduits.

CHARMEEN FRANÇAISE — l'un des tissus les plus en faveur pour robes et costumes de couvent, texture garantie pure laine à surface d'un beau fini brillant imitant le satin. Largeur: 54 pouces. Prix ordinaire 2.49. Lundi, la verge . . . **1.89**

SERGE FANÇAISE — tissée avec la plus belle laine Botany et garantie d'un noir jais parfait. L'un des tissus les plus en vogue pour robes et costumes de couvent. Largeur: 54 pouces. Prix ordinaire 2.49. Prix de vente, la verge . . . **1.89**

CORDE OTTOMAN NOIR — très en demande pour robes de fillettes, ce tissu importé de France est de texture à petites cordes très fines, garanti d'un beau noir jais. Largeur: 40 pouces. Prix ord. 1.49 Prix de vente, la verge . . . **.98**

SATIN FERMIER NOIR — texture de pesanteur spéciale pour tabliers ou doublures, surface d'un beau fini brillant imitant bien le satin. Largeur: 54 pouces. Prix ordinaire .90. Prix de vente, la vge . **.50**

CREPE FRANÇAIS — d'un noir jais parfait et de qualité tout laine importé de France, durable et de belle apparence. Largeur: 52 pouces. Prix ordinaire 1.69. Prix de vente, la vge . . . **1.19**

SERGE FRANÇAISE — de texture pure laine de la plus belle qualité (Botany), garantie d'un noir jais parfait, très appréciée pour robes de couvent. Largeur: 40 pouces. Prix ord. 1.49. Prix de vente la verge . . . **1.29**

CROISE POIRET — garanti pure laine d'importation française, pour robes et costumes d'écolières en noir et bleu marine seulement. — Largeur: 54 pouces. Prix ordinaire 2.25. La verge . . **1.49**

CORDE OTTOMAN NOIR — à petit cordé fin, surface soyeuse d'un beau noir jais, texture garantie pure laine, tout à fait approprié pour robes de couvent. Largeur: 54 pouces. Prix ord. 2.49. Prix de vente, la verge . . . **1.69**

CACHEMIRE NOIR — Texture pure laine d'importation française, d'un beau noir jais, jolie et durable pour robes d'écolières. Largeur: 40 pouces. Prix ordinaire 1.49. Prix de vente, la verge . . . **.98**

ALPAGA NOIR — à surface d'un beau fini brillant, très approprié pour robes et tabliers d'écolières. Largeur: 36 pouces. Prix ordinaire .98. Spécial, la vge . **.59**

BRILLANTINE NOIRE — de qualité durable, d'un beau fini brillant, appropriée pour robes et tabliers d'écolières. Largeur: 54 pouces. Prix ordinaire 1.50. La vge . **.98**

SERGE TOUT LAINE NOIRE — de fabrication anglaise tissée serrée, très en faveur pour robes et costumes de gymnastique. Largeur: 54 pces. Prix ordinaire 1.29. La verge . **.79**

Serge noire

pure laine, de fabrication anglaise, texture serrée, convenable pour robes et costumes d'écolières. Largeur: 36 pouces. Prix ordinaire, .89. Prix de vente, la verge

.59

Dupuis Frères — au rez-de-chaussée.

500 robes d'été à moins que le prix coûtant

Balance de nos toilettes d'été en voile, broadcloth et soie rayon, couleurs variées, modèles assortis. Choix de grandeurs. Prix ordinaires jusqu'à 5.98. — Lundi. . . **1.69**

Nouvelles robes en flanelle

confectionnées d'après les modèles les plus récents, dans un choix de toutes les couleurs en vogue. Toutes les tailles. Aucune toilette n'est plus appropriée pour la fin de l'été et le commencement de l'automne. Prix ordinaires jusqu'à 7.50. Prix de vente **3.95**

150 robes en crêpe de Chine

de belle qualité, confectionnées avec soin, de modèles chics et nouveaux. Couleurs: marine, sable, cendre de rose, ivoire, fauve, vert, bleu français. Buste: 16 à 38 . . . **9.95**

225 robes en crêpe plat

de modèles nouveaux et attrayants pour dames et jeunes filles. Il y a aussi dans ce lot une belle variété de robes en croisé poiret, appropriées pour la saison actuelle.

Couleurs et tailles variées. —Valeurs jusqu'à 18.50. Prix de vente . . . **11.95**

Seulement 35 balançoires de jardin

en bois, montants peinturés en rouge, siège fini naturel, grandeur pour 4 personnes, à liquider à **6.75**

—Au deuxième.

BOITES A CHAPEAUX en duck émaillé noir, fini avec bordure de cuir, doublure en cretonne et support à l'intérieur. Dimensions: 16 x 18 pouces . . . **3.95**

SACS DE VOYAGE en peau fendue de vache, doublure imitation de cuir, renforcés avec coins en cuir solide, grandeur 18 pouces **3.95**

Dupuis Frères au deuxième

Dupuis LIMITEE

Rues Ste-Catherine, Demontigny, A

VENEZ A MONTREAL A NOS FRAIS — NOUS REMBOURSERONS VOS FRAIS DE CHEMIN DE FER ALLER E

DINEZ A NOTRE BUFFET — AU REZ-DE-CHAUSSEE

Tel. Est 8000

Derniers jours de liquidation de notre stock d'épiceries

LA RABAIS CHEZ DUPUIS

Montre-bracelet
POUR DAMES
forme rectangulaire, plaqué or vert ou blanc, mouvement 15 pierres suisse garanti, pour dames. Prix spécial **8.75**

Argenterie à 1.98
350 morceaux d'argenterie
en plaqué argent, assortis de formes et de jolis dessins. Ce lot comprend des bols à salade, corbeilles à fruits, salières et poivrières, plats à bonbons, vases à fleurs, etc., au choix **1.98**
Dupuis Frères—Au rez-de-chaussée.

3 exemples de nos prix avantageux

SAVON BARSALOU
22 morceaux **1.00**

SOUPE
aux légumes ou aux tomates de Clark
6 boites pour . . **.45**
12 boites pour . . **.85**

FEVES AU LARD
cuites au four, la grande boite, rég. .21. Spécial, 2 boites pour **.33**
Pas de commandes contre remboursement ni par la poste pour ces spéciaux. Dupuis Frères, au sous-sol

mençant
e 22 Août

u rentrée des classes ; car les économies à réaliser sont évidentes. isez nos 4 pages d'annonces et ne manquez pas d'assister à un l événement.
es prix annoncés à nos rayons des garçons et fillettes seront en igueur jusqu'à la rentrée des classes.

Soyez ici à 9 heures

Ouverts le Samedi Soir

Profitez de cette vente pour acheter vos SOIES
8 textures différentes à 1.49

Crêpe plat tout soie
souple et de qualité pesante; approprié pour robes, blouses, etc. Choix de toutes les couleurs nouvelles. Largeur: 40 pouces. Prix ordinaire 1.89. Lundi, la verge . . **1.49**

Satin français
tout soie, à surface brillante de qualité qui ne coupera pas, choix de toutes les belles couleurs ainsi que noir. Largeur: 36 pouces. Prix ordinaire 1.95. Lundi, la verge . . **1.49**

Crêpe marocain
SOIE ET LAINE
texture serrée, un tissu de belle apparence approprié pour robes, jupes, etc. — Toutes les couleurs. Largeur: 38 pces. Prix ordinaire 2.25. Lundi, la verge . **1.49**

Taffetas chiffon noir
de qualité tout soie, fabrication française, fini souple d'un beau noir jais. Largeur: 36 pouces. Prix ordinaire 1.95. Prix de vente, la verge **1.49**

Broadcloth tout soie blanc
de fabrication anglaise de qualité pesante convenable pour robes, blouses, etc. Largeur: 36 pouces. Prix ordinaire 1.95. Prix de vente, la verge **1.49**

Crêpe canton imprimé
de jolis dessins floraux ou conventionnels sur fond pâle ou foncé, de qualité appropriée pour robes, blouses, doublures, etc. Largeur: 36 pouces. Prix ordinaire 2.29. Lundi, la verge . . . **1.49**

Satin duchesse noir tout soie
d'un beau fini brillant et de qualité pesante pour robes, blouses, etc., texture serrée qui ne glisse pas. Largeur: 36 pcs. Prix ordinaire 1.98 Lundi, la verge . . **1.49**

Crêpe Georgette
FRANÇAIS TOUT SOIE
de qualité pesante qui ne glisse pas, dans un grand choix de toutes les nuances en faveur. Largeur: 40 pces. La verge **1.49**

TRES SPECIAL
500 vgs. de soie rayée
lavable, dans un grand choix de rayures sur fond blanc ou de couleur, texture de première qualité, largeur: 40 pouces. Prix ordinaire, 1.19. Spécial lundi, la verge **.49**
Pas de commandes C.O.D., postales ni téléphoniques pour cet item.

1200 VERGES DE
SOIE FUGI
de qualité pesante, parfaitement lavable, dans un choix de toutes les couleurs nouvelles, appropriée pour robes, lingerie, etc. Prix ordinaire .69. Prix de vente, la verge . . . . . **.55**
Pas de commandes postales, téléphoniques ou (C.O.D.)

meilleure occasion de faire
ne la rentrée des classes

Complets à 4 morceaux pour écoliers, à 11.95
Ces complets sont en belle serge cheviote bleue de qualité tout laine, modèle comprenant le veston à devant croisé, 1 gilet, 1 culotte bouffante et 1 pantalon. — Pour garçons de 11 à 17 ans. Prix ordinaire 16.00. Prix de vente 11.95

Complets à 2 culottes pour collégiens
Le complet de qualité durable, en tweed de laine gris ou brun de fantaisie, qu'il faut au garçon pour la classe; coupe et confection soignées, 2 culottes bouffantes. Pour garçons de 11 à 17 ans. Prix ordinaires 8.50 à 10.00. Pour cette vente **4.95**

efers, 2.98
upe ample et très bien s, ces paletots sont conçus avec soin de cheviote marine tout laine, garnis boutons dorés et d'une ne sur la manche. Pour nets de 1½ à 10 ans. — de 4.50 pour **2.98**
is Frères—au premier

Complets en jersey pour garçonnets
Modèles Oliver Twist et Middy, en jersey tout laine, entièrement bleu, ou beige et bleu combinés, ce qu'il y a de plus joli et de plus pratique en fait de complets pour petits garçons. — Ages: 2, 4, 6 ans. Valeur ordinaire 2.98. Spécial **.98**
Dupuis Frères—au premier

Nous sommes les fournisseurs autorisés de l'uniforme réglementaire des collèges du district de Montréal.

Culottes bouffantes à 1.45
en tweed durable gris, brun et bleu, de coupe ample avec passe-ceinture et bas finissant avec attaches "Governer", pour garçons de 8 à 17 ans. Prix ordinaires 2.00 et 2.50. Spécial **1.45**

Gratis
avec tout achat au rayon de la confection pour garçons.
AU CHOIX
1—brosse militaire avec peigne, et miroir;
1—montre de poche;
1—nécessaire d'écoliers de 10 articles;
1—crayon automatique, etc., suivant le montant de l'achat.

Articles de classe à prix de vente

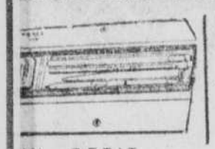

AU PETIT
FFRET pour
ier, fini toile,
tenant 6 articles
pour **.25**

ITE DE PAPE-
RIE, contenant
enveloppes et 24
illes de beau
ier fini toile.
cial . . . .
.18
tre assortiment
crayons, porte-
me, gommes à
acer, cahiers,
e-notes, etc. est
plus complets
rayon de la pa-
erie au rez-de-
aussée.

EXCELLENTS CRAYONS DE MINE noire avec gomme élastique. La douzaine **.40**
200 CRAYONS AUTOMATIQUES de fantaisie depuis .15 jusqu'à — Chacun **.39**
CAHIERS BROUILLON réglés ou interlignés, 9¼ x 7½ pouces. — La douzaine **.45**

Bons Aiguisoirs automatiques
pour crayons de grosseur ordinaire. Chacun . . **1.10**

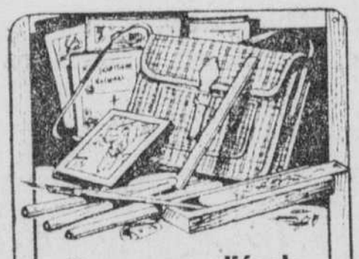

Bons sacs d'école
pour garçon ou fillette, contenant 18 articles pour la classe. Au complet **.89**
Dupuis Frères— au rez-de-chaussée

GRANDES TABLETTES à écrire, 10 x 8½ pouces, papier fini toile — 2 pour **.25**

Un bon dictionnaire
est indispensable au progrès de l'écolier

LE PETIT LAROUSSE ILLUSTRE
édition 1927. Le plus récent, le plus complet, le meilleur. Pleine reliure toile. Spécial **1.39**

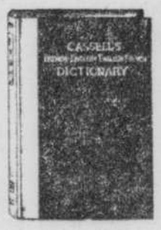

DICTIONNAIRE français-anglais et anglais-français de CASSELL — prononciation figurée et explication totale de chaque mot — 1018 pages, 7⅛ x 5½ pouces, relié toile très solide. Prix spécial **1.75**

L'ANGLAIS SANS MAITRE
avec la prononciation de tous les mots pour apprendre l'anglais soi-même d'après la méthode Thimm: volume relié toile . . . . . **.50**
Dupuis Frères—au troisième — rayon des articles religieux.

Papier de toilette
"Notre Spécial" la douz.
.43

Sirop Hémostyl de Dr Roussel 1.15

Piperazine Midy 1.15

Carnine Lefrancq 3.25

Elixir Ducro 1.25

Sirop Deschiens 1.35

Malt Dow .23

Savon Baby's Own
3 pour **.21**
Pas de commandes C.O.D. postales ou téléphoniques pour cet item. 1 lot à chaque client.

MENUS ARTICLES A RABAIS

FIL DE COTON Coats, 250 verges, blanc ou noir. 10 à 70. La douz. **.92**
Pas de (C.O.D.)

EPINGLES DE SURETE EN CUIVRE nickelé garanties ne pas rouiller, 3 grosseurs sur une carte de 12 épingles, 6 cartes pour **.21**

ELASTIQUE A LINGERIE, fini coton, largeur ¼ pouce, 12 vges. **.21**

CISEAUX EN ACIER FORGE, garantis donner satisfaction, lot comprenant ciseaux de coiffeurs 7½ pouces, et ciseaux pour ouvrage général de 6 à 8 pouces . . . . . **.49**

JARRETELLES en élastique blanc ou rose pour coudre au corset, 2 paires **.25**

TABLIERS COUVRETOUT en caoutchouc de belle qualité, modèle avec poche en cretonne, choix de 4 couleurs . . . **.59**

DRAPS DE CAOUTCHOUC pour lit d'enfant, blanc ou rose, dimensions 27 x 36 pouces . . **.49**

EPINGLES DE SURETE, paquet de 50 épingles de grosseurs variées, 2 paquets **.09**

CEINTURES HYGIENIQUES en élastique blanc ou rose, grandeur ordinaire . . . **.25**

CULOTTE HYGIENIQUE en caoutchouc blanc ou rose, élastique à la taille et aux genoux, grandeur ordinaire . . . **.55**

ELASTIQUE en SIMILI - SOIE blanc pour lingerie, largeur ¾ pouce, 6 verges pour **.19**

SUPPORTS en bois dur pour blouses ou robes légères, 12 pour **.25**

SERVIETTES HYGIENIQUES "Duprex" en cellu-coton, paquet de 12 serviettes, grandeur ordinaire . . . **.39**

SUPPORTS EN BOIS DUR pour habits ou paletots avec barre au centre, 5 pour **.29**
Dupuis Frères—rez-de-chaussée.

AU RAYON DES TISSUS LAVABLES

Spécial à 9 a. m.

800 verges de flanellette rayée
souple et mousseuse pour sous-vêtements, de couleurs variées. Largeur: 27 pouces. Lundi, la verge, tant que le lot durera . . . . . **.12½**
Pas de commandes C.O.D., postales ou téléphonique pour ce spécial.

Broadcloth mercerisé
de couleurs unies, bleu pâle, rose, naturel, etc., de belle qualité. Largeur: 36 pces. Le verge . . **.27**
Pas de commandes C. O.D., postales ou téléphoniques, pour ce spécial.

Flanellette blanche saxony
de qualité souple et chaude pour lingerie d'enfants, sous-vêtements, etc. Largeur 36 pouces. La verge . . . . **.18**

Nouvelle soie rayon
de teintes unies ou brochées, de très jolis dessins, dans un bon choix de couleurs. Largeur 36 pouces. La verge **.69**

Flanelle anglaise
tout laine de belle qualité, appropriée pour jolies toilettes d'automne, choix de couleurs unies. Largeur: 31 pouces. Spécial, la verge . . **.69**

Nous avons à notre comptoir des patrons, tous les patrons BUTTERICK et McCALL, assortiment de toutes les tailles pour dames, ainsi qu'une belle variété de patrons pour enfants.
Dupuis Frères—rayon des tissus lavables au premier.

Solde de nos robes lavables à grands rabais
300 robes attrayantes

confectionnées de broadcloth, charmeuse et taffetas de coton, dessins à rayures ou fleuris ainsi que motifs conventionnels, dans une grande variété de nuances pâles et foncées. Buste: 36 à 42 dans le lot. Prix ordinaire 2.98. Prix de vente **2.29**

Robes lavables — Spécial **1.00**

Ces robes sont pour la plupart des échantillons de voyageurs, de confection soignée, en broadcloth, guingan, indienne anglaise et autres tissus de fantaisie; grand choix de modèles, toutes les couleurs populaires dans le lot. Buste: 36 à 44. Prix ordinaires jusqu'à 2.49. Prix de vente **1.00**
Dupuis Frères—au premier

CHEMISES POUR GARÇONS

Ne manquez pas cette occasion de procurer une ou plusieurs de ces chemises à votre garçon avant son entrée au collège ou à l'école; elles sont en broadcloth et cordé D. B., toutes soigneusement confectionnées, avec col à même ou séparé, manchettes doubles, plis plats en avant, choix de rayures. Encolure: 12 à 14. Prix de vente . . . . . **.98**
—Au rez-de-chaussée.

asquettes pour garçons
ettes de qualité exceptionnelle à ce modèle à 8 morceaux, choix de nuances. ures: 6⅝ à 7. C'est un achat spécial ous permet de les offrir au de . . . . . **.95**

50 chemises de nuit pour garçons
anellette de bonne qualité, avec col à , poche sur le côté; plusieurs sont blanches autres sont à rayures bleues ou rosées. garçons de 6 à 16 ans dans Spécial . . . . . **.98**
Dupuis Frères—au rez-de-chaussée

AU CHOIX

GRATIS
avec tout achat de 5ce ou plus. au rayon des Articles pour Garçons

Sous-vêtements pour garçons

Sous-vêtements en mérinos fini cachemire appropriés pour l'automne ; modèle à manches et jambes longues. Tailles : 24 à 32. . . . . **.45**
Le morceau . . . . . .

Combinaison de même qualité. Tailles: 22 à 32 . . . **.85**

Dupuis Frères—au rez-de-chaussée

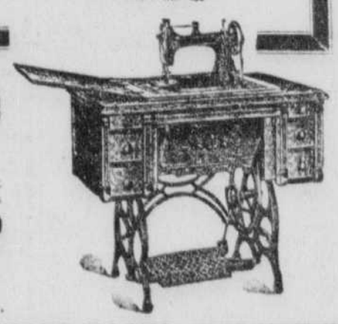

Machines à coudre
"LA PRINCESSE"

Une machine à coudre de première qualité, à six tiroirs, modèles en chêne doré, toutes les parties actives en acier trempé, cette machine est garantie pour 10 ans. Prix de vente **59.50**

Termes faciles, si désiré
Dupuis Frères — Mezzanine de la rue Demontigny.

Frères
ny, André et St-Christophe

ER ET JOUR D'APRES LA CEDULE PUBLIEE DANS L'UNE DE NOS 2 AUTRES PAGES

La VILLÉGIATURE

ARTHABASKA

Mlle Desbarats, de Montréal, est actuellement en visite chez son amie, Mme Griffith.
—Mlle Blanche Ward, garde-malade, est revenue de Kamouraska.
—M. et Mme Aurèus Ramsay, de Providence; Mme Léo Fournier et ses enfants, Tharsile et François, de Marlboro, Mass., sont en visite chez des parents.
—M. Honoré Lambert, M. Achille Lambert, Mlle Marie-Louise Lambert et Mlle Marguerite Girouard, de cette ville; M. Alcide Girouard, de Thompsonville, Conn., sont allés à Charny et Québec.
—M. et Mme William Bergeron ainsi que M. et Mme W. Tourville, de Victoriaville, sont revenus d'Easthampton, après avoir assisté aux funérailles de M. A. Tourville; ils se sont rendus à Holdenville.
—M. et Mme Orémice Talbot, de Manchester sont venus passer leurs vacances au Canada, chez des parents.
—Mlle Blanche Garneau, de Garthby passe une huitaine chez son frère, M. G.-O. Garneau.
—M. et Mme Ernest Dénoncourt, M. et Mme Louis Girouard sont allés aux Trois-Rivières et Cap de la Madeleine, samedi.
—Mme Médéric Paquin et sa petite fille adoptive Rachel Drouin, de Shawinigan Falls passent la semaine en visite chez des parents et amies.
—Mlle S. Jolibois, de Kingsey, est en visite chez ses cousines, Mlles Paris.
—M. et Mme Orémice Talbot, de Manchester, N.H., ainsi que M. et Mme Evariste Talbot, de Warwick; M. et Mme Alf. Beauchesne, d'Arthabaska, ont visité Québec, Sainte-Anne de Beaupré, Cap de la Madeleine, Trois-Rivières, Shawinigan, Sainte-Angèle, Sainte-Eulalie, Saint-Célestin. Ils ont visité plusieurs parents.
—M. et Mme Eudore Leclerc, marchand, de Biddeford, Me., étaient en visite chez M. Hector Beauchesne. Ils sont retournés accompagnés de Mme Hector Beauchesne qui a passé une quinzaine en visite chez des parents et amies, à Biddeford et Sanford, Me.
—Mme Henri Croteau, de Thompsonville, Conn., Mme Ernest Gagné, d'Holyoke, Mass., et leurs enfants sont retournés après une visite chez des parents et amies.
—M. Marc Walsh, de Montréal, est en notre ville chez des parents et amis.
—Mme Desfossés et ses enfants sont revenus d'une promenade à Montmagny, chez des parents.
—Mme Sarrasin et ses enfants, de North Cambridge, Mass., étaient en visite dernièrement chez M. Jos. Verville, frère de Mme Sarrasin et chez son neveu, M. Wilfrid Verville. Mme Sarrasin visite des parents à Maskinongé, Québec et Montréal.
—M. L. Beaudet, d'Haverhill, Mass.; Mme F. Lasanté, Mlles Bernadette et Aline Lasanté, M. L.-J. Garneau, des Trois-Rivières; M. Lionel Lasanté, de Sanford, Me.; M. Elphège Lasanté, d'Inverness; Mlle Bernadette Blanchette, de Bulstrode Station, étaient en visite chez M. Henri Vallières, la semaine dernière.
—M. André Pepin, employé de la Shawinigan Water and Power, de S.-Narcisse; Mlles Jeannette et Simone Girouard sont allés à Nicolet.
—De passage ces jours-ci en notre ville: M. Ant. Gosselin, de S.-Albert, accompagné de son garçon Adolphe Gosselin; sa dame et son fils Raymond, de Leominster, Mass., et Mme Rosario Gosselin.

BRUNET

—M. et Mme Ferdinand Bonami, de Montréal, sont venus passer quelques jours dans leur famille à Brunet.
—Mlle Yvonne Viger, du Lac des Ecorces, est venue visiter ses parents de Brunet.
—M. et Mme Wilfrid Bonami, de Brunet, ont visité leurs parents à Saint-Calixte.
—M. Borduas, de Montréal, est à son club, sur le bord du Lac des Ecorces, ainsi que plusieurs touristes.

BELLERIVE STATION

Etaient et sont à la "Villa Bellerive", sur les bords enchanteurs du Lac Nominingue: Mme Martin, sa fille Eva et son fils Gérard, Montréal; M. et Mme Dr Yvon Laurier et leurs fils Yves et Jean-Jacques, M. et Mme C.-H. Lafond, M. et Mme T. Lefort et leurs enfants Madeleine et Jules Lefort, M. et Mme J.-A. Durocher, Mlle Véronique Durocher, M. Emile Durocher, Mlle Roma Tremblay, Mlle Géraldine Tremblay, W. Wilfrid Tremblay, le consul espagnol M. Luis Palazuelo, M. Arthur Lebel, M. et Mme C.-H. Lafond et leurs fillettes Yvette, Gisèle, Mlle Jeanne Bernier, M. et Mme Léopold Dalpé, Mme Chas. Duquette, Mlles Pauline et Madeleine David, Mlles Simone et Gabrielle Hurtubise, M. Alcide Lauzon, Mlle Anna Tourville, Mlle A. Dansereau, M. Ernest Courtemanche, M. A. Willis, M. Harry Willis, M. Howard Lahue, M. et Mme Lahue, M. Russell Shirlowe, Mlle Germaine Poirier, M. Valdemar Plante, M. H. Couture, Mlle M. Beaudoin, M. le curé T.-E. Maréchal, Rév. Père Donat Boyer, M. Jean-Paul Vallée, Pauline Vallée, Mlle Chevrier, Mlle Gagné, M. W. Lefebvre, M. J.-A. Lalonde, M. W. Scanlan, M. et Mme J. Scanlan, M. et Mme A. Angrignon, M. Surprenant, M. et Mme L. Brais, Mlles Annette et Rita Décarie, M. S. Lawson, M. W. Walster, Montréal; M. Edward Allen, Toronto; M. et Mme William Marcotte, Manchester; M. E.-W. Pigeon, Broad-Brook; M. Robert-Laurence Pigeon, Broad-Brook.

CLARENCE CREEK, ONT

M. Valois Dufort, de Toronto, est actuellement en promenade chez M. et Mme Jules Boileau.
—M. et Mme René Pilon et leurs enfants sont revenus d'une promenade à Ville-Marie, les invités de M. et Mme Aldéric Guindon.
—Mlle Valida Villeneuve de Montréal, visite ses parents de Clarence Creek, S.-Pascal et Bourget.
—Mme Vve Alf. Goulet, de Montréal, était en promenade par ici ces temps derniers.
—Mlle Blanche Sabourin est revenue d'un voyage d'un mois dans le nord ontarien où elle a visité: North-Bay, Sturgeon-Falls, Warren, Sudbury et autres places environnantes.
—Le Dr et Mme A. Cléroux, de Détroit, ont rendu visite au Dr et Mme P.-E. Rochon, la semaine dernière.
—Mlle Dorila Lafleur qui fait son entraînement à l'Hôtel-Dieu de Montréal, est actuellement en vacances chez ses parents.

COTEAU-DU-LAC

M. Girard Mousseau, avocat, était en visite chez son père.
—M. et Mme F. Roy, de Montréal et leur famille, étaient chez M. Henri Roy.
—MM. Jules et Albert Séguin étaient dans leur famille dimanche.
—M. et Mme Sauvé sont en vise chez sa mère, Mme J. Beaudet.
—Mme Nap. Vallée et Mlle A. Vallée sont installées dans leur villa pour les mois d'été.
—M. l'abbé L. Deguire est chez son père, le Dr Deguire pour les mois d'été.
—M. l'abbé René Martin est de passage chez son père, M. Martin, de Pont-Château.
—M. et Mme Lacroix sont dans leur villa.
—M. et Mme Dr Dauth et leur famille sont à Côteau pour l'été.
—Mme Beaudet est pour l'été à Côteau.
—M. et Mme Monette sont en villégiature à Côteau.
—M. et Mme B. Ethier à leur villa pour l'été.
—M. et Mme D.-E. Larocque et leurs enfants, Madeleine et Suzanne étaient chez leur père, M. W. Langlois.
—M. et Mme G.-O. Cornell ainsi que leur famille, de Toronto, sont pour l'été.
—M. et Mme E. Fournier, de Montréal, sont pour l'été à leur villa.
—M. et Mme W. Tremblay sont dans leur villa.
—M. Jean-B. Ranger était dimanche chez Mlle Marie Langevin.
—Beaucoup de touristes américains sont de passage à l'hôtel Central.
—M. et Mme Léo-Paul S.-Amour et leurs petites filles sont chez leur grand'mère, Mme Nap. Valle.
—Dr Eug. Sorel était en visite chez son ami, M. Willie Langlois, E.E.M.V.
—M. et Mme P. Montpetit étaient en visite chez son père, M. O. Montpetit.

DANVILLE

Mme A.-C. Miquelon de Québec a passé quelques jours à Danville, l'hôte du Dr Thibault.
—M. et Mme Lonahan de Saint-Jérôme sont à Danville depuis quelques jours les hôtes du Dr Alphonse Thibault.
—M. et Mme L. Hudson sont les hôtes de M. et Mme J.-O. Lacerte.
—M. Jacques Miquelon est de passage à Danville pour quelques jours en route pour Montréal.
—M. Beebe R. est en villégiature à Danville pour quelques jours.

DANLY—

M. et Mme Laurence Montcalm, de North Bay, Ont., sont retournés, ayant passé quelques temps chez des parents ici.
—M. et Mme Joseph Côté sont revenus d'un voyage à Amesbury, Mass.
—M. Joseph Girouard est allé à S.-Lambert.
—M. et Mme Thomas Grégoire ainsi que Mlles Marie et Jeanne Grégoire, M. et Mme Léopold Giroux, M. et Mme Josaphat Giroux, tous de Bromptonville, sont venus passer le dimanche chez M. E. Grégoire.
—Mme William Cameron, de Sherbrooke, de passage ici.
—M. Octave Couture est allé à Montréal.
—Mlle Rita Grégoire, de Montréal, en visite chez ses grands-parents, ici.
—Notre curé, Rév. M. C. Morvan se rendait à Nicolet, assister à la retraite annuelle des prêtres.

GRAND'MERE

M. William Vennes, de l'Abitibi, était de passage en cette ville, la semaine dernière.
—MM. Henri Neault, Frank LaRue, Arthur Nobert, J.-B. Lefrançois et autres sont allés à Pointe-du-Lac, ces jours derniers.
—M. et Mme G.-J. Quinn, de Ogdensburg, N.Y., Mlle Helenn Quinn, de Prescott, Ont., et M. Floyd Kimberley, de Syracuse, N.Y., étaient en visite chez M. Corn Cleary, la semaine dernière.
—M. M. Gérin, de Montréal, était de passage ici ces jours derniers.
—M. et Mme Sam Jomini et leur famille sont de retour d'une promenade au Lac Brome.
—Mlle Marie-Jeanne Roberge, infirmière à la Laurentide, passe une vacance de deux semaines à Québec chez des parents.
—M. Adrien Gagnon, en visite depuis une couple de semaines chez sa soeur, Mme Eug. Garon est retourné à Montréal à la fin de la semaine dernière.
—Mardi dernier, à l'occasion de l'anniversaire de sa fillette Marie-Marthe, il y avait belle fête enfantine à la résidence de Mme P.-E. Potvin. Chaque invitée offrit un joli petit cadeau à leur petite amie, il y eut lunch et rafraîchissement pour toutes. Parmi les fillettes qui participèrent à cette fête il y avait: Mlles Etiette Landry, Marthe Potvin, Berthe Lambert, Jeannine Chiasson, Claire Chiasson, Gisèle Chiasson, Françoise et Gabrielle Beauséjour, Marie-Ange Camirand, Marguerite Bergeron, Marie-Rose Gervais, Gertrude Berthiaume et Cécile Duguay.
—M. Edmond Dupont et Mlle Marie-Rose Dupont, de Nicolet, M. et Mme Irénée Bellerive, de Trois-Rivières, M. et Mme Wilbray Lacombe, de la Baie Shawinigan étaient en visite à Grand'Mère la semaine dernière.
—Mlle Estelle Savoie, de la rue Saint-Denis, Montréal, M. Robert Savoie, instituteur à l'Académie St-Paul, de Montréal, M. et Mme Rosario Savoie et leur famille, de Drummondville, ainsi que M. Arthur Charbonneau et Mlle Gabrielle Charbonneau, de Montréal étaient en visite chez M. T. Savoie, Sr., la semaine dernière.
—Mlle Jeannine Bélanger est de retour d'une vacance de quelques jours à Montréal.
—M. Arthur Vincent, de Ausable Forks, N.Y., était de passage ici la semaine dernière.
—M. et Mme Félix Théberge, sont de retour d'une promenade à Berlin, N.H.
—M. A.-J. Bégin, de Montréal, était en visite à Grand'Mère, ces jours derniers.
—Mlle Estelle Allay et sa soeur, Mlle Alda Ally passent une vacance de deux semaines à Windigo, P.Q.
—MM. Lé et Arthur Houde, ainsi que M. Jos. Pagé sont en promenade pour quelques semaines à Manchester, N.H.
—M. A.-J.-B. Hébert, de Trois-Rivières était de passage ici la semaine dernière.
—M. et Mme Albert Ricard, ont fait un court voyage à Niagara Falls et Buffalo.
—Mme L.-W. Campbell, autrefois de cette ville et résidant actuellement à Québec a visité des amies la semaine dernière.
—M. et Mme Arthur Surprenant, M. et Mme Eugène Surprenant, M. Maurice Surprenant, M. Théotime Massicotte et ses deux fils Emile et Eugène ont fait une courte visite à la Révérende Soeur Ste-Marguerite et à la Révérende Soeur Marie de la Merci, au couvent de la Présentation, à St-Hyacinthe, la semaine dernière.
—Mme A. Henrichon et son fils Jean-Paul, de Victoriaville ont passé une semaine en promenade chez M. et Mme J.-A. LeBlanc.
—M. Arth. Boisvert, de Détroit, Mich., passe quelques semaines en promenade chez ses parents, M. et Mme S. Boisvert.
—Mlle Aglaé Brunelle, de Waterbury, Conn., est en visite pour quelques semaines chez des parents.
—M. et Mme Arthur Plante, de Providence, Mme Charles Bergeron, aussi de Providence, R.I., et Mme Toussaint Grenier, de Trois-Rivières, étaient en visite ces jours derniers chez M. J.-A. Grenier.
—Mlle Lucienne Grenier est de retour d'une promenade de quelques jours chez des parents à Trois-Rivières.
—M. et Mme J.-P.-Emile Dessureault et leurs fillettes Carmen et Thérèse sont allés à St-Tite, samedi dernier.
—M. et Mme Delphis Germain, de Portneuf, ainsi que Mme Elzéar Dumont et sa famille, de Villemontel, étaient en visite la semaine dernière chez M. J.-A. Grenier.
—M. et Mme A. Monette, de Montréal et leur famille passent les vacances à St-Placide, à leur villa des "Etoiles".

GARTHBY

—De passage chez M. J.-H. Dionne, le Rév. Père Turgeon, père blanc d'Afrique, accompagné de sa mère, Mme Turgeon, son oncle et sa tante M. et Mme J.-E. Demers et Mlle Jeanne Demers tous de Lévis.
—MM. Dr J.-Z. Leblanc, Gérard Leblanc et Mlle Pauline Leblanc, Mme Edouard Lambert et M. et Mme J.-A. Perreault, tous de Montréal, visitaient Mlle Alice Lambert et la famille J.-H. Dionne. Le trajet se fit en automobile qui fut des plus heureux. Mlle Jeanne Demers est retournée dans sa famille.
—Mlles Alice et Eugénie et M. Bernard Dionne sont allés passer quelques jours à Québec chez des amis.
—Mlle Clémence Jacques fille de M. E.-E. Jacques, de Montréal en visite chez ses parents.
—M. Télesphore Auger de St-Paul, M. Willie Auger et sa famille de Cobalt, Ont., en visite chez M. Jos. Gilbert ces jours derniers.
—M. et Mme Willie Auger et leurs enfants Jeannette, Emile et Roland de Cobalt, Ont. et Mme Arthur Lafrance à Thetford, dimanche chez M. Jos. Therrien.
—M. et Mme Dr Louis Brochu de Lac Noir de passage à Garthby dernièrement.
—M. Philéas Blouin et son fils Georges d'Israëli chez M. Jos. Gilbert dimanche dernier.
—M. Jos. Paul Delisle à Weedon récemment par affaires.

GRANDE VALLEE

Etaient de passage ici, ces jours derniers, M. et Mme M. Williams, le Dr F.-C. Morlow en route pour Gaspé, Percé et Matapédia, devront passer par Mont Albert et se rendre à Sainte-Anne-des-Monts.
—Le Dr Cotnoir, de Madeleine est revenu de son voyage pour soins médicaux.
—Le Dr Houde, chirurgien-dentiste, était aussi de passage.
—Dr A. Turcotte, A. Plourde, Mlle C. Pelletier, MM. et Mmes A. Savard et Lévesque ont fait le voyage de Rivière-aux-Renards à Grande Vallée, en auto.

ISSOUDUN

—M. Wilfrid Ferland qui travaillait à Trois-Rivières depuis près de 2 mois est revenu chez M. Alphonse Ferland, son père, pour quelque temps.
—M. le curé Poulin, ancien curé de la paroisse, était de passage ici dans le courant de la semaine dernière.
—Dimanche dernier, M. Bernard Leclerc, du 6e rang, était l'hôte de tous ses parents; son père, M. Ernest Leclerc, ensuite, ses frères et beaux-frères: M. Emile Leclerc, M. Nazaire Lemay, M. Filibert Auger, tous de Saint-Edouard, M. Egide Leclerc, son cousin, de Issoudun.

IBERVILLE

Mlle Aline Despatie et son frère Georges, de Pawtucket, R.I., étaient en visite ici au commencement de la semaine.
—MM. Auguste Thibault, Gerald Lagué et Ephrem Corriveau, de Burlington, Vt., étaient dans nos parages la semaine dernière, les hôtes de parents et d'amis.
—Les membres de la Colonie des vacances feront un pèlerinage à l'Oratoire Saint-Joseph la semaine prochaine. On réserve des surprises agréables aux membres de la Colonie dans la dernière quinzaine du mois d'août.
—M. Esdras Goyette est revenu d'un court voyage dans la cité de Champlain.
—Mlle Lucienne Biron, de Salem, Mass., était des nôtres cette semaine.
—Mlles Alice et Clara Bertrand, de Montréal-Nord étaient dans notre paroisse au commencement de la semaine les hôtesses de parents et d'amis.
—Mlle Evéline Monté, de Winnipeg, a rendu visite à des parents et amis de notre localité la semaine dernière.
—MM. Gerald Saint-Onge et Léon Hubert, de Boston, Mass., étaient dans notre paroisse dimanche et lundi de cette semaine.
—Mme Elphège Boisclair et sa fille, Mme John McEwen, de New Bedford, Mass., étaient les hôtesses de parents et d'amis de notre localité au commencement de la semaine.
—M. et Mme Philippe Auger, de Saint-Césaire étaient en promenade parmi nous, ces jours derniers, les hôtes de M. et Mme Olivier Messier.
—Mlle Léopoldine Mignet, de Cohoes, N. Y., était de passage parmi nous la semaine dernière.
—M. J.-M. Dupuis et Mlle Yvonne-J. Gravel, garde-malade tous deux de Fall-River, Mass., étaient les hôtes de parents et d'amis d'Iberville, la semaine dernière.
—M. le docteur Marcoux, dentiste, et son épouse, de Montréal, ainsi que M. l'avocat Archambault, aussi de Montréal, étaient des nôtres la semaine dernière.
—M. le Dr Philippe Charrette et son épouse, de Montréal, étaient de passage ici samedi, de retour d'une huitaine, à Old Orchard Beach. A Iberville, M. et Mme Dr Charrette, étaient les hôtes de M. et Mme P. Contant.
—Mlle Laurette Beaulac, de Sherrington, était dans nos parages au commencement de la semaine, l'hôtesse de parents et d'amis.
—M. et Mme Lepage, de Lawrence, Mass., accompagnés de leur fils Arthur, étaient dans notre localité, ces jours derniers, en visite chez des parents et des amis.
—Mme Léonce Jalbert, de Montréal-Est, était parmi nous la semaine dernière.
—M. le docteur Evariste Larivière et sa famille, de New Bedford, Mass., sont actuellement les hôtes de M. et Mme Joseph Lebeau, sur le bord du Richelieu.
—M. Louis Mercier est parti dimanche pour un voyage dans le Nouveau-Brunswick pour quelques jours.
—M. le Dr Evariste Lavigueur, de New Bedford, Mass., était récemment en visite chez M. Delphis Lamarche.
—Mme veuve Amédée Lamarche, de Montréal, ainsi que M. et Mme Delphis Lamarche, de cette paroisse, sont partis pour un voyage d'un mois aux Etats-Unis où ils visiteront des parents et des amis, de North Adams et New Bedford, Mass., ainsi que de Albany, N. Y.
—M. et Mme Joseph Deslauriers, de Montréal, étaient les hôtes de M. Arthur Goyette, dimanche.
—M. et Mme Charles Coulombe, de Springfield, Mass., ainsi que leur fille, Mme William Burns, de Holyoke, Mass., étaient dans la paroisse à la fin de la semaine dernière.
—M. et Mme Antoine Dubreuil, de Chazy, N.Y., étaient parmi nous au commencement de la semaine, les hôtes de parents et d'amis.

KNOWLTON

—M. le Dr et Mme Armand Desrochers, de Montréal ont visité M. l'abbé Paul Desrochers et M. et Mme J.-N. Davignon.
—M. et Mme L. Leblond, de Thetford Mines ont été les invités de M. et Mme J.-A. Cadorette. Avec ces derniers ils firent un voyage à Montréal et à Ste-Agathe des Monts.
—M. l'abbé Maurice Vincent, du séminaire de Sherbrooke a rendu visite à sa tante, Mme L.-L. Ledoux.
—M. et Mme Félix Desrochers et A. M. Miller, de Montréal en visite au presbytère, récemment.
—M. E. Lapierre, de Roxton Falls, passe quelque temps chez M. Alphonse Viens.
—M. et Mme Arthur Renaud, M. Pierre Renaud, étaient à Waterloo, dimanche.
—Mme Edgar Lespérance, Edouard Dupont, Albert Monty et Adélard Hébert, de Granby de passage à Knowlton dernièrement.
—M. et Mme Delphis Huot et leur famille à St-Jean ces jours-ci.
—Mlle Emma Delaire a fait un voyage à Richfort, Vt., la semaine dernière.
—M. J.-B. Laporte en visite à Bolton, récemment.
En visite chez M. et Mme Donat Renaud: M. et Mme Napoléon Bessette, de Nashua, N. H., M. Louis Carter, M. L. Maurice et Mlles Maurice, de Granby.

KAMOURASKA

—Notre curé, M. l'abbé Georges Guy, est absent pour la semaine. Il est allé à Québec pour y faire sa retraite annuelle. Dernièrement, M. le curé Guy, a fait la visite annuelle de tous ses paroissiens.
—M. et Mme Eustache Landry, de Montréal, et leurs enfants étaient en visite chez leurs parents, récemment.
—Ces jours derniers, MM. Jos. Dionne, M. Houde, et Napoléon Dionne, de Manchester, passaient quelques jours en villégiature sur les îles de Kamouraska.
—Mme Jos.-Alphonse Michaud de Montréal, en villégiature ici, chez son père, et sa fillette Lucille, est allée à Montmagny, l'invitée de sa soeur, Mme Israël Michaud.
—M. Thomas Bérubé, de Lawrence, Mass., était chez M. Alphée Michaud, dernièrement.
—Mlle Marie-Louise Bossé de Rivière du Loup, était de passage chez son grand'père, M. François Bossé.
—Etaient de passage au presbytère, ces jours derniers: M. l'abbé Alphonse Langlais, curé de St-Pascal; M. l'abbé E. Simard, vicaire à St-Pascal, M. l'abbé Chs.-Eugène Robitaille, de St-Pascal, aussi.
—M. A. Dionne, de St-Pascal, était dernièrement en visite chez M. Napoléon La Brie.
—Mlle Berthe Ouellet, de St-Joseph, est en visite chez sa grand'mère, Mme Charles Ouellet.
—Dimanche dernier, M. et Mme A. Dionne, de St-Pascal, étaient chez M. Philéas Desjardins.
—M. Jos.-P. Ouellet de Québec, (architecte), était ici dimanche dernier.
—M. Langlais, employé de banque, était récemment chez son père, M. Wilfrid Langlais.
—M. l'abbé Louis Richard, vicaire à Lévis, est venu au presbytère, ces jours derniers et chez son père, M. Luc Richard.
—M. Geo. Pelletier, de passage, chez sa soeur, à St-Germain, Mme Ls.-Ph. Paradis.
—Mme Michel Pelletier et sa fillette Cécile sont de retour d'un voyage à Québec.
—Dimanche dernier, M. et Mme Ad. Morneau et leurs enfants sont allés à St-Philippe.
—MM. Jos. Dionne, Napoléon Dionne et M. Houde, de Manchester, ont visité M. Napoléon LaBrie, récemment.
—Grâce à la bravoure de Mlle Pelletier, fille du col. O. Pelletier, de Québec, en villégiature ici, Mlle Audet a échappée à une mort presque certaine. Elle a failli se noyer près du quai et Mlle Pelletier s'est portée à son secours.
—Mlle Cécile Bouchard, de Québec, était de passage ici dernièrement.
—Mlle Emélie Ward, garde-malade, passe quelque temps ici.

LAMARTINE

En villégiature chez des parents et amis: Mlle Marz Allen, de Québec, chez M. F. Caron, M. et Mme Odilon Chouinard, de St-Pamphile, chez M. X. Cloutier.
—L'abbé Félix Vachon, de Lowell, Mass., chez sa nièce, Mme Vve Félix Vachon.
—Mlles Aurélie et Alice Gamache à L'Anse-à-Gilles; Mlle Eva Thibeault, de Québec chez sa nièce, Mme Vve C. Normand.
—MM. Oliva et Edgar Caron, de Palmarole, chez leur nièce, Mme V. Ant. Caron.
—M. et Mme Phildime Langelier, ainsi que leur fils Antoine et Elizée, de Somersworth, N.-H., chez M. Elisée Gamache.
—Mlle Antoinette Bossé, de St-Jean, Port-Joli, chez M. Napoléon Richard.
—M. et Mme F. Caron, de St-Paul-de-la-Croix, Co. Témiscouata, chez leur gendre, M. Frs Caron, Sr.
—M. et Mme Rosaire Normand, de S.-David de Lévis.
—M. et Mme Georges Tondreau, de River Maine, MM. Louis, Octave et Raymond Thibeault, de River M. chez M. P. Tondreau.
—M. B. Tondreau et M. et Mme A. Caron, de Brunswick chez M. Albert Cloutier.

LACHEVROTIERE

Mlle Yvonne Bédard, de Montréal, a passé une quinzaine chez M. Georges Trottier.
—Mlle Antoinette Perreault chez Mlle O. Trottier.
—M. et Mme J.-A. Portelance sont allés au Lac Sergent.
—Mme F. Bérubé et ses enfants ont passer une quinzaine chez M. Portelance.
—Mlle Yvonne Lanouette, de S.-Casimir chez M. Portelance.
—M. Paul Naud, serrefrein du C.P.R. passe ses vacances à Lachevrotière.
—M. et Mme Emile Naud, opérateur de Limoilou, chez M. C. Naud.
—Mlle Rita Perron, de S.-Charles, chez M. Portelance.
—Mlle Jeanne Darveau est allée à Québec.
—Mme Ant. Perreault, de Montréal, chez M. Ph. Trottier.
—M. et Mme B. Grandmont, de Trois-Rivières, chez M. J. Turcotte.
—M. L. Sanschagrin et sa famille, de Trois-Rivières, chez M. P.-D. Sanschagrin.
—Mlle Catherine Julien nous a quittés pour aller étudier à Montréal comme garde-malade.

LOTBINIERE

Se sont enrégistrés à l'Hôtel S.-Louis: MM. W. Plouffe, A.-A. Lefaivre, J.-L. Marceau et W. Henderson, de Montréal; MM. J. Rhéaume, W. Hutchison, L.-J.-A. Bergeron, Mlles Pauline, Mariette et J.-N. Fleury et Berthe Pagé, M. Duhamel Trudel, de Québec; M. Jules et Mlles Allard, de S.-François du Lac; M. Arthur Carette, de S.-Joseph de Beauce; M. et Mme Roy Wissner, M. et Mme F. Fisher, de Brooklyn, N.Y.; M. et Mme C. Scharfer, de Passic, N.-Y.; M. et Mme Jos. Janson, M. et Mme Evan Janson, de Woonsocket, R.I.; M. et Mme C.-A. Bernier, de Brockton, Mass.; M. Oscar Charest, de Warwick; M. J.-V. Dion, de Ste-Foye; M. J.-B. Paul, de Loretteville; M. J.-A. Gagnon, de Ste-Croix.
—Chez M. Hector Langevin: Mme Uldoric Langevin et Mlle Rollande Langevin, M. et Mme O. Binet et Mlle Anita Binet, M. et Mme J. Audibert, de Québec.
—Chez Mme Charles Lemay: M. et Mme Omer Voscelles, M. Paul et Mlle Simone Voscelles, de Québec.
—A leur villa d'été: M. et Mme Donat Auger, de Montréal.
—Chez M. Patrice Lemay: Mme O. Ledoux, de Sherbrooke; Mme J.-Bte. et Mlle Béatrice Desroberts, de Trois-Rivières; M. et Mme Joseph De Mars et leur famille, de Newport, Vt.
—Au presbytère: le R. Père Odilon Voyer et Mme Thomas Voyer, de Québec; M. et Mme Philémon Pagé et leur famille, de Montréal; les abbés J.-Bte. Bélanger, de Beauceville et J.-Bte. Chariand, de Mont-Laurier.
—Chez Mme Côme Houde: Mlles Eugénie et Aline Dorion, de Québec.
—Chez Mme Rodolphe Leclerc: M. et Mme Tétreault, de Montréal.
—Chez M. Rodolphe Beaudet: Mlles Hélène Beaudet, de Trois-Rivières et Marguerite Rousseau, de Lyster.
—M. M. Ph. Paré: M. et Mme Chs. Paré et leur fillette, d'Ottawa; Mlles Reina Pye, Alma et Flore Pagé, de Montréal.
—Chez M. L.-O. Pagé: M. et Mme Oscar Filteau, LE. de Beauport.
—Chez Mlles Eugénie et Marie Bélanger: M. et Mme Alfred Bélanger et petite-fille, de Manchester, N.H. et l'abbé Oscar Bélanger, d'Ottawa.
—Chez Mme Bruno Langlois: Mme M.-L. Baillargé, de New-York, N.Y.
—Chez M. P.-E. Filteau: Mlles Jeanne Lapierre, de Québec, Berthe Lemay, de Montréal et Thérèse Lalliberté, d'Amos.
—Chez M. J.-A. de Villers: M. et Mme Chs. Langelier, Mlle Adine Garneau et MM. Léon et René Garneau, de Québec, Mlle Thérèse Bouillé, de Deschambault.
—Chez M. Amable Garneau: Mlles Thérèse Gagné et Paulette Hudon, de Scott.
—Chez M. Paul de Villers: Mme Chéri Bernard et Mlle Rose Bernard, de Montréal.
—Chez Mme Conrad Toutant: M. et Mme Alcide Chandonnet, de Chicago.
—Chez M. Camille Moreau, Mlle Jeanne Paquet, de Montmagny.
—Chez le notaire S. Bernard: Mlle Germaine Hamel, de Québec.
—Chez M. Arthur Bernier: Mlle Marielle Carette, de Deschaillons.
—Chez M. Félix Pagé: Mlle Laure Pagé, de Joliette.
—Chez Mlle Emma Gauron: Mlles Rose-Anna et Fédora Garon, de Montréal.
—Chez M. Arthur Lalliberté: Mlles Cantin et Noëlla Tanguay, de Québec.
—Chez M. Albini Blain: Mlles Marthe et Yvette Chandonnet, de Deschaillons et M. Jean-Marie Lemay, de Québec.
En promenade:
A Québec: Mlles Elisa Thibodeau et Marie Bernard; M. Paul Bernard.
A Leeds: M. et Mme L.-O. Pagé et leur famille.
A Montréal: Mlles Alice, Irène, Germaine Paris; MM. Victor Paris et J.-Marcel Blais.
—M. Joseph Frenette, de Québec, est venu pour être le parrain d'une fille, Mlle Carnelle, chez M. et Mme Rolland Lemay (Adine Soucy).

LA TUQUE

M. et Mme John Martin, Mlle E. Garvin ont fait le trajet en auto de La Tuque à Berlin, N.H.
—M. et Mme Paul Forest, Mme P. Forest, sa mère, ont fait le voyage en machine de La Tuque à Trois-Rivières aller et retour. Ils étaient accompagnés de Mme J. Descoteaux.
M. H.-J. Houlsworth a également fait le voyage en auto de notre ville à Montréal.
—Mlle Stall Elsault recevait ces jours derniers deux de ses compagnes garde-malades de Trois-Rivières.
—Mlle Aldéa Bouchard est partie mercredi pour une promenade d'un mois à Roberval.
—M. Willie Juneau qui a passé quelques jours dans sa famille à La Tuque est retourné au commencement de la semaine à Montréal, où il tient son bureau maintenant.
M. F.-X. Lamontagne est de retour d'un voyage d'affaires à Québec et Montréal, lequel il a fait en auto.
—M. David Boutet est parti pour une promenade d'une couple de semaines chez ses parents.
—Les deux jeunes filles de M. Jean Tremblay, de Shawinigan Falls sont actuellement en promenade pour quelques jours chez M. et Mme Alphide Tremblay de cette ville.
—M. D.-D. Lapointe est revenu d'un court voyage à Québec.
—Mme Louis Simard, de Casey était en ville, lundi.
—Rév. J. Damphousse était de passage en notre ville mardi; également Rév. H. Michy, de La Croche.

MARTINVILLE

—Dimanche dernier une soixantaine d'amis se rendaient sur la ferme de M. Gédéon Coté pour prendre part à un pique-nique organisé par Mlles Gilberte et Lucille Tassé. Etaient présents: Mlle Lucie Bouthillier de Howick, Mlle Jeanne Bouthillier, Emile et Jean Bouthillier de Stanstead, M. Zéphirin Marquis de Montréal, Mlles Berthe Beaulieu, Hermine Lefebvre, Florette Lamelin, Mme Albert Fortier, Valmore Beaulieu, Lucien Laubier, Eudore Bérard, tous de Lennoxville, Mlle Arzilie Bélisle, Alcide Beaulieu et Rhéo Beaulieu de Sherbrooke, Mlles Alma et Irène Lessard, Mme Arthur et Damien Lessard de Disraëli, Mlle Louise A. Leblanc et M. Léon Leblanc de Dixville, Mlles Béatrice Marquis, Liliane Marquis, M. Roland Favreau, M. et Mme Camille Marquis tous de Ste Edwidge de Clifton, MM. Arthur et Albert Rivard, de Compton, M. et Mme C. Lapierre, Mlles Esther Hébert, Irène Fortier, Emilia et Marie-Louise Boivin, Alice Coté Noëla Salvail, Marie-Alma et Germaine Cliche, Yvonne Beaudoin, Alice Hébert, Gilberte et Lucille Tassé, les organisatrices, Mme Alfred et Armand Fortier, François et Hormisdas Côté, Camille et Paul Loignon, Armand Robert, Georges Salvail, Gérard et Jean Théberge, Sinai Edmour et Alphonse Boivin, Henri Roy de Sherbrooke, Armand Gaulin, Paul et Joseph Marcoux, Alphonse Armand et Henri Beaudoin, Urbain Coté, Georges-Emile et Louis-Philippe Cliche tous de Martinviel.
—M. et Mme S. Tassé, M. R. Bouthillier, Mlles Simonne Nichol, Gilberte et Lucille Tassé se rendaient ces jours derniers à St-Remi, St-Urbain, Montréal et les environs.
—Mlle Irène Fortier est en promenade à Lambton pour quelques jours.
—Mlle Simonne Nichol de Rumford, Me., est retournée dans sa famille après avoir passé une semaine chez M. S. Tassé.

MASKINONGE

—M. et Mme Jos. Desjardins et leurs enfants Laurent et Jeannine passent une huitaine à Vaudreuil.
—M. Gaston Fleury, de Louiseville, était l'hôte de son ami, M. Jos. Ant. Caron, dimanche.
—M. Maurice Lebrun est allé aux Trois-Rivières, mercredi.
—Mlle Gracia Bastien, des Trois-Rivières, passe une quinzaine, chez sa mère, Mme H. Bastien.
—M. et Mme François Lafrenière sont allés à Amos, Abitibi, visiter leurs enfants.
—M. et Mme Ed. Loranger, de Louiseville, ont passé la fin de la semaine, chez M. F. L'Heureux.
—Le Dr et Mme L.-T. Caron, passent quelques jours à Sudbury. Ils visiteront aussi North Bay, Toronto, Niagara et Ottawa.
—Mme Arthur Gonneville, de Montréal, ainsi que ses enfants, sont pour une quinzaine chez Mme Jos. Marchand.
—Mlle Rose Bergeron et M. Paul Frigon, de Montréal, ont passé la journée de dimanche, chez M. et Mme J.-A. Frigon.
—Mlles Magnan sont à Nicolet, les invitées de leur soeur, Mme Jos. Cardinal.
—Mlles Dugas passent quelques jours à S.-Grégoire, chez leur tante, Mme S. Lemire.
—M. Lucien Clément des Trois-Rivières, en visite chez son père, ces jours derniers.
—Mlle Cordélie Drouin, de Montréal, passe une quinzaine chez ses soeurs, Mmes Coursel et Bélair.
—Mlle Annette Perreault, de Montréal était ces jours derniers l'invitée de sa tante, Mme Arthur Perreault.
—M. Lucien Gauthier est allé à St-Barnabé, dimanche.
—Mlles Madeleine et Rachel Gallipeault de Québec, sont pour quelques semaines les invitées de leur tante, Mlle Gallipeault.
—M. Paul Lessard, de Montréal, en visite chez son père, M. Alphonse Lessard, dimanche.
—MM. Jean-Cyrille et Hugues Lebrun sont retournés aux Trois-Rivières, après avoir passé quelques jours chez leurs oncles MM. Hervé et Alphonse Lebrun et Dr Caron.
—M. et Mme Omer Chaussé de Montréal ont passé la fin de la semaine chez M. Antonio Caron.
—Mlle A. Valois est allée à Berthier, mercredi.
—M. et Mme Adélard Foucault sont de retour d'une promenade à Québec, Sainte-Anne de Beaupré, S.-Célestin et Trois-Rivières.
—Mlle Simone Trempe des Trois-Rivières est l'invitée de sa tante Mme Adélard Lemire.
—Mlles Germaine Paquin et Marie Dugas passent une huitaine à Montréal.
—M. Albert Deschamps des Trois-Rivières est l'hôte de M. Maurice Lebrun.
—Mme Ernest Lachance de S.-Jean, avec son bébé Micheline, passent quelques semaines chez son père, M. J.-F. Lemire.
—M. et Mme Jules Lemire de Montréal, ont passé la fin de la semaine chez leurs parents, MM. Pierre Lemire et Roch Magnan.
—Mlle Anna Desserres est allée à S.-Côme.
—M. et Mme P. Robitaille et M. et Mme J.-N. Lacroix, de Montréal, de passage chez M. et Mme A. Frigon, [illegible]
—Mme Nap. Lessard est retournée à Montréal, après avoir passé une huitaine chez sa belle-mère, Mme Nap. Lessard.
—Mlle Julia Rainville est partie pour une quinzaine à Holyoke, Mass.
—Mme Ed. Lemire est de retour de Montréal.
—Mme Lucien Dumontier, de Fitchburg, Mass., en visite chez ses parents, M. et Mme Jos. Bastien.
—M. et Mme Télesphore Carufel de S.-Cuthbert en visite chez M. Amable Lafrenière, mercredi.
—Mme Ferdinand Lefebvre de Montréal, en visite chez ses soeurs, Mmes Jos. et Donat Guénard.
—M. et Mme Chs. Miner, de Rochester, en visite dans les familles Jos. et Donat Guénard.

MONTMAGNY.

Mlles Aline et Anita Dionne, de Chicoutimi, sont les invitées de Mlles Béchard.
—Mme Arthur Gaudreau et sa fillette Renelle sont allées à S.-François, rendre visite à sa fille, la révérende S. Ste-Renelle, de la Congrégation Notre-Dame.
—Mme Alfred Fréchette et ses enfants, de Parent, sont en promenade chez Mme Ernest Després, pour quelques semaines.
—M. et Mme Omer Méthot, leur fils Rolland et leur fillette [illegible] brooke, Me., sont en visite chez leur mère, Mme Elzéar Méthot, pour quelques jours.
—MM. Wilfrid Mercier, Dr Lepage, Mme Epiphane McGee et son fils, de Rimouski, ainsi que M. Paul Mercier, de Berthier, sont venus en visite chez M. et Mme Edmond Caron, dimanche.

MONT SAINT-GREGOIRE

M. Eugène Tarte, de S.-Césaire, était ces jours derniers de passage parmi nous.
—Mmes H. Labarre et Jos. Labarre ont été récemment en visite à Mégantic et Scotstown; elles ont ramené avec elles Mme L. Lareau, de ce dernier endroit, qui malgré ses 85 ans est encore alerte et bien portante.

NOMININGUE

M. et Mme Rodolphe Lavallée et leur fille Madeleine; M. et Mme Camille Gratton; M. et Mme Oscar Robert et leur fille, Yvette, de Montréal, sont au camp Patenaude.

NORTH STUKELY

Jean Champagne et Vital Boisvert, de Montréal, sont en vacances chez M. Nazaire St-François, à leur résidence de campagne ici.
—En visite chez M. Louis Fleurant, Mlle Fleur-Ange Boisvert, des E.U., Mlle A. Boudreau, de S.-Brigide et Mlle Turcotte, de Waterloo.
—Chez M. Geo. Bolduc, M. et Mme Joseph Bolduc et leurs enfants.
—M. Godbout, de Washington, et son neveu A. Godbout, fils du Dr Godbout, de Granby, en visite depuis quelques semaines chez M. Pedlin.

NORTH STANBRIDGE

Mlles D. et V. Coupal, gardes de l'hôpital d'Youville passent leurs vacances chez leurs parents, M. et Mme Deus Coupal.
—Mme J. Hébert patiente à l'hôpital de S.-Jean, est de retour dans sa famille. Nous lui souhaitons prompt rétablissement.
—Aline Hébert de passage à S.-Jean cette semaine.
—M. X.-S. Labonté et H. Grenier de passage à Montréal pour affaires la semaine dernière.
—Mmes D. et O. ainsi que Mlle T. Coupal en compagnie de M. D. Coupal et de M. E. Fontaine, assistaient aux courses à S.-Pie, mercredi.
—M. et Mme Ménard de Sutton à North Stanbridge dimanche dernier.
—Mlle Hortense Duquette de Montréal en compagnie de M. J. Lareau de Boston en visite chez V. Hébert.
—Mme Victor Hébert était de passage chez M. Duquette à Cowansville, de là chez M. Oliva Poutré de Trasburg, Vermont.
—La récolte des foins semble s'achever; la majeure partie des cultivateurs sont très satisfaits de la récolte.

MOOSE CREEK, ONT.

—M. et Mme Bray, de Fitchburg, ainsi que M. et Mme Cardinal, étaient de passage ici dernièrement.
—Mlles F. et W. Bray, de Montréal, sont venus visiter leurs parents.
—M. et Mme Arthur Parent, de Montréal, sont venus visiter leur fille, Mme W. Provost.
—De passage ici, ces jours passés, M. et Mme Delor Doe, d'Ogdensburg, N.Y.
—M. et Mme McLarin, sont allés à Montréal, accompagnés de leurs enfants, ces jours-ci.

PRINCEVILLE

M. et Mme Fernand De Hearne, leurs fils Michel et Jean, de Montréal, sont en promenade chez le Dr P.-A. Brossard.
—M. et Mme Jos. Thibeault ont passé le dimanche à Victoriaville, chez des parents.
—M. Lionel Bienvenu, de D'Israëli; M. Olivier Bacon et N. Lessard, de Québec, chez M. Léon Samson.
—M. Jean-B. Mathieu, de S.-Germain; Adélard Vanasse, de S.-Guillaume; Gaston Montplaisir, de Drummondville, sont venus nous donner une jolie soirée récréative.

POINTE AUX PINS DE SOREL

M. et Mme Azarie Choquet et leur famille, M. et Mme L.-P. Chartrand, M. Paul Véroneau et M. Bernard Couvrette, tous de Montréal, M. Michel Chartrand et leur jeune fille Micheline, de Boston, sont en visite chez M. et Mme J.-M.-L. Chartrand, à leur chalet, Le Chez-Nous.
—M. et Mme Philias Léveillé, Mme O. Bangell, Mlle A. Laroche, Mlle Maria Durette, M. et Mme E. Chevalier, et Mlle Juliette Léveillé, tous de Montréal, aussi les abbés Berthiaume, de Saint-Paul l'Ermite, Mlles Cécile Bernier, de Québec, M. le Dr A. Laroche, de Granby, et sa femme, sont en visite chez M. J.-P. Léveillé, qui habite le Chalet Bienvenue.
—M. et Mme H. Branchaud, lieutenant et leur jeune fille, Lucile, M. et Mme E. Sauvé, Mlle Florence Lacroix et Mlle Marguerite Demers, tous de Montréal, sont en visite chez M. et Mme Albert Riopel, gérant de la maison Légaré, qui occupe le chalet Bon-Accueil pour la saison.
—M. et Mme Dr Baby, M. et Mme Paul Lanctot, M. et Mme Russell Hannon, tous de Montréal, aussi M. et Mme Woodley, ainsi que leur fils, de Québec, M. et Mme Thomas ainsi que leur jeune fille, de New-York et M. Eric Lanctôt, de Québec, sont venus passer quelques jours chez M. et Mme H. Lanctôt qui sont au chalet Mon-Rêve pour la saison.
—M. et Mme Adrien Francoeur, pharmacien, M. le Dr et Mme Malo ainsi que sa famille, M. et Mme E. Valois, M. et Mme H. Petit, M. et Mme De-Grosseillier, tous de Montréal, sont venus pour quelques jours chez M. et Mme W. Thériault, qui habitent le Chalet Mon-Repos pour la saison.
—M. et Mme A. Cofsky, pharmacien, M. E. Cofsky, M. Ernest Loiselle, M. et Mme Albert Cofsky, M. et Mme Dr Coupal, tous de Montréal, aussi M. et Mme A. Miron, de Bellevue, M. et Mme J. Gariépy, ainsi que M. et Mme R. Gariépy, de Terrebonne, sont à passer quelques jours chez M. et Mme E. Provost, qui habitent le Châlet Bon-Air pour la saison.
—M. et Mme H. Thérien, M. et Mme J.-E. Lacombe, gérant de la banque Montréal, succursale, ainsi que leur famille, Mlles. Sayer, Mlle Marie-Paule Morin, M. et Mme Loranger, M. et Mme Riendeau, M. et Mme C.-A. Bertrand et leur famille, M. le Dr Trudeau, de la rue Sherbrooke et ses deux jeunes filles, Mme et M. Dr Bastien, ainsi que leurs jeunes filles, Mme Wiolard ainsi que sa famille, tous de Montréal, aussi M. et Mme A. Badum, M. et Mme C. Pfeiffer et leur famille, M. et Mme S. Sheinder, tous de New-York, et Mme Simays avec sa fille Juliette, et son fils, Léo., de Burlington, Vt., sont à la Pension Belle-Vue, M. et Mme J. Heraid Sheppard, marchand de Sorel, ainsi que leur famille, habitent le Châlet Au-Coin pour la saison.

RIVIERE-A-LA-MARTRE

M. le curé est allé à Saint-Joachim en l'absence de M. Plourde, curé de la paroisse.
—M. et Mme Alexandre Deroy, de Ste-Anne-des-Monts, accompagnés de leur garçon Edouard, ainsi que M. et Mme Narcisse Deroy, son frère, de Oakland, R.I., sont venus prendre le souper mercredi le 10 chez leur gendre, Hector Roy.
—M. L.-H. Paradis, représentant la "Presse", de Montréal, se trouvait aussi présent.

RIVIERE BEAUDETTE

Sont venus dernièrement en piquenique à l'"Habitation", résidence du docteur Joseph Gauvreau: Mlles Simone et Colombe Vinette, Gertrude Bérubé, Mme Paul Bérubé et M. Roland Vinette.
—M. Roland Vinette a passé quelques jours chez le Dr Gauvreau.

RIVIERE DU LOUP

—M. et Mme J.-E. Côté et leur famille, ont passé quelques jours à Montréal, les invités de M. et Mme J.-H. Legault, de la rue S.-Denis.
—Madame Groulx et Mademoiselle Chassé, sa soeur, ont passé quelques jours à Montréal, la semaine dernière.
—Mlle Irène Benoît de Québec, est chez son frère, le Dr J.-O. Benoît de Rivière du Loup Station.
—M. et Mme Philippe Tremblay, leur nièce Mme Joseph Michaud et Mlle Annette Dallaire, de Salem Mass., ainsi que M. et Mme Joseph Azalone de Québec, ont passé quelques jours chez M. J.-A. Benoît de St-Ludger.
—M. et Mme Stephen McDonald et leur fils Donald, de Valley Junction, M. Jos. Darisse et Mlle A. Roberge étaient de passage à St-Ludger, les hôtes de M. et Mme Napoléon Bernier Jr.

RAPIDE DE L'ORIGNAL, Qué.

M. et Mme Roméo Tremblay, sont de retour de leur voyage au Saguenay.
—M. E.-H. Sabourin a vendu son hôtel à MM. Joseph Ouellette et Fred. Tinkler.
—M. Laurier-E. Massicotte, est convalescent; accompagné de sa femme, il prend ici une cure de repos.
—Le prof. Raoul Massicotte passe ses vacances chez ses parents.
—M. L.-E. Loiselle et sa famille occupent maintenant l'ancien édifice de la banque Nationale.
—Mlle Alma Thibault, de Montréal, fut l'hôte de M. et Mme L. Massicotte, pendant une dizaine de jours.
—Mlle Lucienne Lacasse, de Montréal est en promenade chez M. P.-E. Deschambault.
—Mme J. Larrivée et M. Ernest Robillard, de Montréal; Mlle Ida Yale, de S.-Jérôme, sont les hôtes de M. le shérif G. Lamarche.
—M. Yves et Mlle Yvette Lamarche, sont en visite à Montréal; et leur soeur, Simone, est de retour d'un voyage chez ses parents et amies en ville.
—Mlle Dora Brown est en visite chez son frère, à Montréal.

SAINT-EMILE

Ces jours derniers étaient de passage chez MM. Louis Poudrier, Léonide et Juliette Poudrier, M. et Mme Omer Dalgnault et son fils.
—M. et Mme Arthur Caron, MM. Emile et Josaphat Pagé, M. le sergent détective Brook, de Montréal, étaient en promenade chez M. Alphonse Dessert, ces jours derniers.
—Ces jours derniers, la famille de M. Nestor Beauchemin s'est rendu à Joliette pour la prononciation du premier voeu de leur fils, M. Gérard, Frère Saint-Viateur.
—Mlle Léonide Poudrier est retournée à New-York après avoir passé quelques jours dans sa famille.

ST-LAMBERT, CO., LEVIS

—La famille de M. J.-Théo. Lemieux, notaire de St-Romuald passe la vacance dans sa nouvelle propriété ici.
—M. et Mme Josaphat Bernier de Berlin, ont visité leurs parents.
—M. et Mme D. Maltais, des Bergeronnes, étaient en promenade chez M. et Mme Jos. Lacasse, ces jours derniers.
—M. et Mme Aimé Roy, de Chicoutimi, ont visité leurs parents.
—Mme A.-L. Désaulniers de Montréal, a passé quelque temps chez ses parents.
—M. et Mme Louis Roy et leurs filles, Mlles Gabrielle et Bertha, chez leurs parents, dimanche.
—M. L.-N. Couture et sa fille Emilienne, sont revenus d'une promenade à Berlin, Lewiston, et Montréal.
—M. et Mme Alphonse Blanchet et leurs enfants sont retournés à Berry, Vermont, après avoir passé quelque temps chez M. Thom. Blanchet.
—M. Amédée Dupont, de Lewiston, a passé quelque temps chez ses parents, M. et Mme Etienne Dupont.
—M. Donat Morin de Chicoutimi, est en promenade chez ses parents, M. et Mme Fred. Morin.
—Mme Edmond Turgeon et M. Lionel Turgeon de Fort Francis, Ont., sont en promenade chez leurs parents.
—M. le docteur et Mme Roméo Morin, et MM. Alldor et Arsène Morin de Lewiston ont visité leurs parents ces jours derniers.
—Mme Ovide Bussières, ses filles, Mme Aubin, Mlles Juliette, Béatrice et Gertrude, M. Paul-Eugène et ses petites-enfants Yolande et Guy, tous de Montréal, sont en promenade chez M. Xavier Marcheterre, fils.
—M. Jos. Roy d'Ontario, a visité ses parents, ces jours derniers.
—M. et Mme Alexis Parent, M. et Mme Napoléon Olivier, Mme Edmond Turgeon et M. Lionel Turgeon, Mlles Marie-Thècle et Lucienne Turgeon sont revenus de Weedon et St-Gérard de Wolfe.
—M. et Mme Eug. Robitaille ont visité M. et Mme Jos. Robitaille de St-David, ces jours derniers.
—M. Jos. Robitaille, père, de Québec, est en promenade pour quelque temps chez son fils M. Eugène Robitaille.

ST-MICHEL, CO. BELLECHASSE

—Mlle Marie Roy de Québec, passe actuellement un mois en repos à l'hôtel O. Roy.
—Madame James Tobin et son jeune fils, de Québec, est retourné après avoir passé une semaine l'hôte de Madame Adé Vézina sa tante.
—Mlle Clara Demers de Montréal est actuellement en visite dans sa nombreuse famille et elle visitera aussi Lévis, Québec et Ste-Anne de Beaupré.
—M. Maurice Gosselin de Québec, était dernièrement l'hôte des parents et amis.
—M. et Mme Napoléon Bédard de Québec, sont venus rendre visite à des amis dimanche.
—M. Paul Couture de Shawinigan Falls était de passage dans la paroisse et logeait à l'hôtel O. Roy.
—M. et Mme Napoléon St-Pierre de Québec, sont actuellement en villégiature à l'hôtel Jos. Gagnon.
—M. L.-J.-A. Demers de Lévis, et sa famille, étaient l'invité de ses parents, M. Onésime et Alyre Demers, marchands.
—M. et Mme Achille Vézina et sa famille de Montréal, sont actuellement en promenade dans leurs familles pour une semaine.
—MM. les abbés Jacques et Joncas, vicaires de la paroisse, sont à suivre leur retraite cette semaine à Québec.
—Dimanche, le 7, la chorale Verdun de Montréal, est venue faire entendre leur joli programme à la grand'messe de 9½ hrs et ce fut un vrai succès.

SAINT-AUGUSTIN, PORTNEUF.

—Le Rév. Frère Anselme, des Frères des Ecoles Chrétiennes, de Hull, a passé quelques jours chez ses parents, M. et Mme Hector East.
—M. l'abbé Edouard Lepage, de Rimouski est l'invité de M. l'abbé Brière pour quelques jours.
—M. et Mme J. Royer, de St-Sébastien, Beauce, sont au presbytère les invités de M. le curé Cloutier.
—Mme G. Soper et ses fils, Ned et Robert, de Port-Arthur, Ont., étaient les hôtes de M. le notaire et Mme J. O. East récemment.
—M. Grégoire Descarreaux est pour une quinzaine en promenade à Montréal.
—M. et Mme Vital Carpentier ont passé quelques jours à Montréal et Lennoxville où ils ont visité leur fils chez les Franciscains.
—Mlle Hélène Cantin, de Québec a passé une semaine chez M. Eugène Germain.
—M. et Mme Laval Cantin et leurs enfants, de Giffard étaient chez Mme Misaël Rochette dernièrement.
—M. et Mme Roch Moisan, de Québec, ont passé une huitaine chez Mme Honoré Careau.
—Mme Joseph Charland, de Québec est chez son père, M. Eugène Germain, pour quelques jours.
—Mlle Aline Martel, de Neuville, était chez M. le Dr Descarreaux, la semaine dernière.

STE-ANGELE DE LAVAL

Mlle Juliette Noury, de Ste-Monique, passe quelques jours chez sa cousine, Mlle Gertrude Deshaies.
—M. l'abbé V. Despins, curé de Ste-Marie de Blandford, de passage au presbytère.
—M. et Mme Alexis Massé, Mlle Cécile Lemarier, M. et Mme Nap. Désilets, M. A. Ducharme sont allés assister aux funérailles de Mme Jacques Massé, à Trois-Rivières.
—Mme Pierre Meunier, de Trois-Rivières, en visite chez son père M. Aquila Thibodeau.
—M. et Mme Joseph Tourigny sont allés visiter les RR. SS. S.-Clovis et Ste-Luce, des S. de L'Assomption, à Bécancourt, dimanche dernier.
—Dernièrement, M. et Mme David Hébert avaient le plaisir de recevoir les RR. PP. Sarrazin, Girard, Hélie, o.m.i., et M. l'abbé Ovide Levasseur, du séminaire de Trois-Rivières.
—Mlles Aurore et Gabrielle Leblanc, filles de M. Moïse Leblanc, de Leominster, Mass., sont retournées dans leur famille après un mois passé à visiter leurs amies et parents.
—M. et Mme Eddie Thibodeau, de Peshtigo, Wisconsin, sont en visite chez Mme Gustave Doucet (Hortense Thibodeau). M. Thibodeau est venu revoir sa place natale après 43 ans d'absence.

S.-JEAN.

—M. Armand Lemieux a la visite de Mme Arthur Brunelle et sa fille, Mlle May, de Lafléche, Saskk.
—M. Ephrem Bélanger, de Beverley, Mass., ainsi que M. et Mme Joseph Chouinard, leur fils Arthur, leur fille Agnès et Mlle Flora Bissonnette étaient parmi nous la semaine dernière, les hôtes des familles Ephrem Hébert, Philodor Lebert, Léopold Raymond et Hector Rémillard, de cette ville ainsi que de Mlle Rose Chouinard d'Iberville. Les visiteurs après avoir visité Montréal, Québec, Lévis, Ste-Anne de Beaupré et un bon nombre d'autres villes de la province sont retournés dans leur pays accompagnés de Mlle Rose Chouinard, d'Iberville et de Mlle Berthe Hébert, de Saint-Jean.
—M. et Mme J.-B. Grégoire, de New Bedford, Mass., ont passé quelques jours dans notre localité les hôtes de M. et Mme Magloire Berger, de la rue Collin et d'un bon nombre d'autres parents et d'amis de Saint-Jean et des environs.
—M. et Mme Lucien Lachance, professeur de piano et de chant et organiste à Windsor, Ont., sont de passage ici en visite chez des parents et des amis de Saint-Jean et de Farnham.
—M. et Mme O. Desautels, ainsi que Mme Omer Desautels d'Iberville sont revenus de Saint-Hyacinthe où ils ont assisté aux funérailles de leur tante et soeur, la R. Soeur Marie de Nazareth, au monastère du Précieux Sang.
—Mlle Marie-Rose Bouthillier, de Montréal passe quelques jours au milieu de nous en visite chez des parents et des amis.
—Mlle Jeannette Sabourin, fille du Dr N.-A. Sabourin passe une quinzaine avec des parents et amis de Old Orchard Beach, Me.
—Mme (Dr) S.-H. Brosseau est de retour d'une promenade de quelques jours à Ottawa.
—M. et Mme Aldei Fontanel de Los Angeles, Cal., ainsi que leur fils Edouard sont les hôtes de parents et d'amis de notre localité pour quelques jours.
—M. et Mme William Wilson, de Chicago, Ill., ainsi que leur fils Charles; M. et Mme John Brown et leur fille Bertha, de Montréal, ainsi que M. et Mme Joseph Brown, de Saint-Luc étaient les hôtes de M. Hubert Couture, ces jours derniers.
—M. et Mme Armand Dion, ainsi que Mlles Alphonsine et Diana Lachapelle, de Haverhill, Mass., ont passé quelques jours ici les hôtes de parents et d'amis.
—Mlle Antoinette Chassé, fille de M. l'avocat P.-A. Chassé, accompagnée de Mme J.-A. Sicotte, de Laprairie s'en va passer quelques mois en Europe. Les distinguées voyageuses s'embarqueront sur l'"Empress of Scotland.

SAINT-FRANÇOIS-DE-SALES

—Mlle M. Bourque, organiste, et sa soeur, Mlle Nativa, qui passent ici l'été, ont reçu ces jours derniers les membres de la chorale Saint-Pierre-Claver, au nombre desquels on remarquait: Mmes Ls.-P. Trudel, J.-A. Maheu, O. Dupuis, M. Snénard, Wm. Plante, J.-E. Choquette, Ed. Lalumière.

SAINTE-GENEVIEVE DE BATISCAN

Sont en villégiature ici: M. Raymond Cossette, Champlain; Mlle Marie-Louise Baribeau, Almaville, M. Gérard et Mlle Antoinette Lafontaine, Saint-Stanislas; M. Hyacinthe LeBlanc, Trois-Rivières; M. Henri Trudel, Saint-Grégoire; MM. Jean-Charles et Antonio Dehales, Montréal; M. Paul Doré, Saint-Stanislas; M. Auguste Trudel, Montréal; Mme Raoul Toupin et ses deux filles, Clémentine et Olivette, Montréal; M. Rock Roberge, Saint-Grégoire; Mlle Marguerite Brousseau, Trois-Rivières M. Charlemagne Chaillez, Saint-Stanislas; Mlle Antoinette Massicotte, Trois-Rivières.
—M. et Mme Anatole Dugas, après avoir passé quelques jours chez leurs parents, ici, sont retournés à Montréal, avec leurs enfants.
—Mlle Jeannette Nobert, qui a visité ses parents, à Sainte-Geneviève et à Shawinigan Falls, est retournée à Montréal, à bord du "Turbinia". Elle était accompagnée de Mlle Lucile Guertin, sa nièce, de Shawinigan.

SAINTE-VICTOIRE

Etaient de passage ces jours-ci à Ste-Victoire:
—M. Adélard Dupré, M. et Mme Wilfrid Dupré, Mlle Béatrice Dupré, de Putnam, Conn., tous chez M. Art. Dupré et chez M. Louis Millette.
—M. Joseph Ethier et ses fils, Chs.-Edouard et Gérard de Cherry Valley, et M. et Mme Wilbrod Dufour, de New-Bedford, tous chez M. Pierre Ethier.
—M. et Mme Nap. Caplette, M. et Mme Jos. Caplette et leurs familles et M. Narcisse Caplette de Springfield, chez M. Sergius Caplette et chez M. Alba Dufault.
—M. Pierre Lemoine et sa famille, M. Jos. Lemoine et sa famille de Fitchburg, Mass., en promenade chez leur père, M. Janv. Lemoine et chez M. Pierre Pelletier.
—M. et Mme Alphonse DeLarochelle, notaire, ainsi que sa petite famille sont venus pour une vacance de trois semaines chez son père, M. Victor DeLarochelle.
—M. et Mme Noël Péloquin et sa famille en promenade chez son fils, Joseph, ils ont aussi visité leurs parents de S.-Ours.
—Mlle Angélina Roy est partie pour une promenade de quelques semaines chez ses parents à L'Ange-Gardien et Abecorn.
—Mlle Malvina Cournoyer a passé quelques jours chez des parents à Sorel.
—Mlle Béatrice Larochelle est revenue d'une promenade à S.-Barnabé.

S.-REMI D'AMHERST.

Ces jours derniers, M. George Vézina et Mme Vézina, ainsi que Wilfrid et Germaine, et M. Alonzo Marcotte et Mme Marcotte, ainsi que la mère de M. Marcotte, tous de Montréal, étaient en visite chez M. Alex. Thomas, beau-frère de M. Vézina.
—Le Rév. H.-A. Tremblay curé de la paroisse, est de retour d'un voyage de 3 semaines au Lac S.-Jean, dans sa famille.

S.-SYLVESTRE

M. et Mme Alfred Dion, M. et Mme Oram Paré, de Leeds, visitaient chez M. Irénée Dion, dimanche dernier.
—Chez M. et Mme Dan Mooney avaient la visite récemment de Mmes Castonguay et Bourque, de Berlin.
—Etaient dernièrement chez M. et Mme Urbain Gagné et chez M. et Mme Arthur Letourneau: Mme N. Marrow, ses enfants, Liliane et Jeannine, de S.-Antoine de Pontbrilland; Mlle Adrienne Filion, de Robertsoville.

SAINT-MALO, MANITOBA

Ces jours derniers il y a eu une séance à la salle paroissiale, donnée par les artistes de la Liberté de Winnipeg.
—Chez M. Louis Tétrault, de La Broquerie, sont venus en promenade chez leurs parents.
—Chez M. Napoléon Goderre, d'Olga, Nord-Dakota, sont venus en promenade chez leurs parents.
—Ces jours derniers, Mlle Anne-Marie Gosselin a été en promenade à Winnipeg, La Broquerie et Lorette.
—Ces jours derniers, M. Henri Sange, de S.-Boniface était de passage ici.
—Etaient de passage, ces jours derniers, M. J. Laurence, ainsi que sa famille, de Winnipeg.
Etaient de passage, M. et Mme J. Forstal, de Winnipeg.

S.-EPHREM DE BEAUCE

— M. et Mme Philippe Pagé de Leominster, Mass., ainsi que M. et Mme Vital Veilleux, professeur à Montréal passent leurs vacances chez M. C.-E. Pagé notaire.
— Mlle Irène Vallée passe un mois à Sherbrooke chez ses parents.
— Le Rév. Père Léon LeBel, S.J. était en promenade chez sa soeur Madame Mastal Fortin ces jours derniers.
— Mlle Alice Gonthier est maintenant de retour dans sa famille après avoir passé un mois à Québec.
— M. et Mme Edouard Rhéaume, gérant de la Banque Canadienne Nationale à Deschaillons sont de passage à S.-Ephrem, les invités de MM. Mastal Fortin et J.-A. Vallée.
— Mlle Rose-Blanche Beauchesne, étudiant le cours de garde-malade dans un hôpital à Brooklin, N.Y., passe une quinzaine dans sa famille.

SAINT-AUGUSTIN DE PORTNEUF

M. l'abbé Ulric East, de S.-Laurent, I.O., était de passage chez son fils, M. le notaire J.-O. East, ces jours derniers.
—M. l'abbé J. Racicot, de Montréal, a visité sa soeur religieuse au couvent.
—Le R. P. Paul O.F.M., est pour quelques jours chez son frère, M. Ferdinand Trudel.
—Mlle Lucienne Amyot, d'Ottawa, est en visite chez ses nombreux parents.
—Mlle Béatrice Julien est de retour d'un voyage à S.-Adrien où elle était l'invitée de son oncle, M. le curé Gédéon Julien.
—Mlle Marguerite East est en promenage à Trois-Rivières.
—M. Ovide Carpentier, de Saint-Romuald passe une quinzaine chez son père, M. Vital Carpentier.
—MM. Grégoire et Guy Descarreaux sont de retour d'une promenade à S.-Basile.
—M. Josaphat Grenier, Beauceville, et sa famille, ont passé quelques jours chez le notaire J.-O. East.
—Mlle Marguerite Trudel, de Québec, a passé une huitaine chez son oncle, M. Alexandre Fiset.
—Mme Gédéon Béland et ses enfants, de Québec, sont pour une quinzaine chez M. Louis Bureau.
—M. et Mme Philias Bureau, de Montréal, ont passé quelques jours chez M. Joseph Rochon.
—M. Léonard Levesque, de Rimouski, est en promenade chez M. Napoléon Brière.

ST-VALIER.

Mlle Eugénie Bolduc, et Mlle Watters, gardes-malades de New-York, sont en promenade chez Mme Jos. J.-A. Bélanger.
—M. Paul Durand de Pawtucket, E. U., a visité ces jours derniers, ses parents et ses amis de S.-Valier.
—M. et Mme Eugène Brochu passent quelques jours chez M. P. Gosselin.
—M. et Mme Eugène Aubé sont les hôtes de M. Elzéar Aubé.
—M. et Mme Adélard Guérin de S.-Joachim, étaient chez M. Alp. Corriveau ces jours derniers.
—M. Jean-Louis Dubeau, de Québec, a passé le dimanche chez M. Narcisse Blais.
—Mlle Lucia Corriveau, de S.-Charles, était de passage à S.-Valier tout récemment.
—M. Maurice Corriveau, de Montmagny, passe une quinzaine chez des parents et des amis.
—Une foule de citadins passent la belle saison parmi nous.

ST-EDOUARD DE NAPIERVILLE

—M. et Mme Joe Trudel, de Cohoes, N.Y., accompagnés de leur fils sont venus passer une quinzaine chez Olivier Raymond.
—MM. Omer Dion, Maximilien Bénard et Roland Guyon étaient de passage chez Roland Serres, dimanche.
—Mme Félix Serres, et sa fille Lucile ont rendu visite à Mme Ernest Serres.
—Mme Dr Paul Gagné de S.-Aimé, et son fils Gaston, sa fille Irène étaient en promenade chez M. Homier Gagné.
—M. et Mme Oswald Bessette de la Conception ont visité leurs parents, la famille Paul Tremblay.
—M. et Mme Amédée Dupuis d'Ottawa étaient de passage à S.-Edouard.
—MM. Cléophas Délisle et Eugène Lecuyer de North Adams, Mass., ont visité leurs parents.
—M. Irénée Gagné a eu la visite de M. Alban Deneault, de Montréal. Mlle Mabel Kellogg, de Montréal, a rendu visite à celui-ci, lors de sa visite.
—Mme Maxime Huberdeau était de passage chez J.-Bt Serres, samedi dernier.
—Mlles Hélène et Augustine Ménard sont en visite chez J.-Bte Lussier.
—M. William Levert du village ont eu la visite de la famille Arthur Levert de Napierville.

ST-DOMINIQUE (Village)

— M. Alphonse Langelier, de Montréal, est venu passer 15 jours de vacances, avec sa femme, autrefois de S.-Dominique.
— Mme Gilles S.-Onge de West Wickham, est en visite chez M. Raymond Lapierre, son père à S.-Dominique village.
— M. Nap. Houle maître de poste à S.-Dominique, et sa petite fille Yvonne Brosseur, sont partis pour Québec et ils doivent se rendre à Edmunston, N.B. pour voir sa fille, Mme Ernest Brosseur.

VILLEGIATURE, QUEBEC
CHATEAU FILION
SANDY BEACH, LAC MASKINONGE
ST-JOVITE
Tennis, danse, pêche, bonne cuisine. Prix raisonnables.
Tél. LAncaster 1904

CAMP RIOPEL
LAC SUPERIEUR
Via St-Faustin
Endroit idéal pour fins de semaine
Chaloupes, tennis et bonne cuisine
ORCHESTRE DE DANSE
Direction Raoul Duquette

La VILLÉGIATURE

SAINT-ROCH-DES-AULNAIES

Ces jours derniers étaient en visite chez Mme Alfred-M. Deschênes, Mme A. Martin et sa demoiselle, des E.-U., ainsi que Mlle Rita Harton, de Montréal.

—M. J. Fréchette, de Québec, ainsi que sa dame, née Jeanne Letourneau étaient en visite chez son père, M. Joseph Letourneau.

—Mlle Eugénie Letourneau, de Montréal, est venue demeurer un mois chez son père, M. Eugène Letourneau.

—M. et Mme Beaudoin, de Biddeford, Me., étaient en visite chez leur oncle, M. Ernest Pelletier, ainsi que Mlle Irma et son neveu, M. Petit.

—Mlle Laliberté, de la Rivière-du-Loup, était l'hôte de Mme Elzéar Deschênes.

—Mlle Eugénie Pelletier et son frère M. Joseph Pelletier, ainsi que M. Camille Deschênes, Mlles Lucille Tremblay, Marie-Paule Tremblay et Yvonne Deschênes sont partis en villégiature en Gaspésie, pour quelques semaines.

SAINT-JEAN

Mlle Bernadette Ménard est revenue d'une visite chez des amis de Glen's Falls et Hudson Falls, N.-Y.

—M. et Mme Arthur Brosseau ainsi que Mme Cyrille Lanciault et sa fille Mlle Antoinette et Mme Eliza Robert sont de retour de Nicolet où ils étaient les hôtes de M. et Mme J.-C. Mercier ainsi que de M. et Mme Delphis Cusson.

—MM. Armand et Albert Jourdenais, de Pawtucket, R.I., sont les hôtes de M. et Mme A. Jourdenais, de Saint-Jean pour une semaine.

—Mlle Lucienne Lafaille et Mme Arcade Trudeau sont de retour d'une visite dans l'Etat du New-York où elles ont visité des parents et des amis de Glen's Fall, Hudson Falls, Saratoga, Lake George et Lake Sunnyside.

—M. l'avocat Jacques Cartier ainsi que son épouse et leurs enfants passent quelques jours de vacances aux Eboulements.

—M. Alphonse Choquette de Détroit, Mich., passe quelques semaines de vacances chez son père, M. William Choquette.

—MM. Samuel-J. L'Ecuyer et Philippe Trahan sont de retour d'une visite à Saint-Juste et au Lac Duhamel.

—Mlle Véronique Phaneuf, garde-malade, de l'hôpital Notre-Dame de Montréal passe une vacance de 15 jours dans sa famille.

—Mme P.-A. Chassé, Mlle Gertrude Chassé, Mlle Ernestine Archambault ainsi que M. le Dr Georges Chassé sont de retour d'une croisière sur les côtes de la Gaspésie et de Terreneuve.

—Mme Laurent Richard et son fils Henri ainsi que M. M. Goyette de Ware, Mass., sont en visite chez Mme Louis Lanciault.

SACRE-COEUR-de-MARIE

—Mme Vve Joseph Lachance ainsi que son fils Georges et sa fille Réjane, sont en promenade chez M. Ed. Lachance.

—M. Arthur Filion, Mlle Rebecca Filion ainsi que M. et Mme Louis Filion, sont de retour d'un voyage à Laconia, N.-H., et autres villes américaines. Ils sont revenus enchantés de leur voyage.

—M. et Mme Philippe Bisson, de S.-Méthode, sont en visite chez M. Joseph Bisson.

—MM. Rosaire et Raymond Lessard sont revenus d'un voyage à Berlin.

—Mlle Elmire Fontaine ainsi que Mlle Alice Perron, de Laconia, sont en vacances dans leurs familles.

—Mlle Léa Perron est partie pour un long séjour à Laconia, N.-H.

—M. et Mme Treffié Perreault, M. et Mme Désiré Martineau, sont revenus de leur voyage à Lewiston.

—Mme J. Fontaine était en visite chez ses parents, à St-Ephrem, récemment.

—M. et Mme P. Labrie, du Lac Noir, sont en visite chez M. Ludger Bolduc.

—Mlle Laurette Lachance, M. Lucien Lachance, M. Joseph Jacques, Mlle Jeanne-Ange Carrier, étaient à Québec, dimanche dernier. M. et Mme Archélas Labbé, de Robertson, chez M. Richard Routhier.

—M. René Groleau, de Amesbury, est dans sa famille pour quelques semaines.

—MM. Arthur Filion et René Groleau sont allés en visite, dimanche dernier, à S.-Frédéric.

—M. Thomas Gilbert est revenu d'un voyage de deux semaines dans l'Ontario, chez sa fille, Mme Dupuis.

—Mlle Antoinette Bernier est en visite à Québec, chez des amies.

SAINTE-ANGELE DE LAVAL

Mme Théophile Désilets de Sainte-Clotilde de Horton a visité Mme Hermann Lemire, ces jours derniers.

—M. et Mme Amédée Ducharme, Mlle Jeannette Ducharme, de Montréal ont été les hôtes de M. et Mme Joseph Tourigny, récemment.

—Mlle Jeannette Ducharme, de Montréal a été l'invitée de Mlle Henriette Tourigny.

—M. Joseph Pepin est à Sorel pour un mois, l'invité de M. le curé Cormier.

—M. J.-E. Coulombe est revenu d'un voyage à Montréal, Oka et Ottawa au cours duquel il assista au congrès mondial de l'aviculture.

—M. et Mme Amédée Deshaies ont été les parrain et marraine d'un fils né à Trois-Rivières, de Mme Lucien Deshaies, de Kapuskassing, Ont., baptisé sous les noms de Joseph, Julien, Georges-Etienne.

—M. A. Chabot, du Crédit Municipal de Lévis, de passage à Sainte-Angèle.

Mlle Simone Chaumette, de Québec, en visite chez Mlle Rose-Hélène Leduc.

—Mlle Béatrice Letourneau, de Portneuf, est pour quelques jours chez sa grand'mère, Mme Joseph Bellefeuille.

—Mlle Marie-Ange Gervais, de Shawinigan a visité son père, M. Eugène Gervais.

—M. Antonio Bourgeois, de Drummondville était chez sa mère, Mme Chs Bourgeois, dimanche dernier.

—M. et Mme Treffié Lanneville et leur famille, de Montréal sont arrivés pour demeurer ici.

—Mlle Angéline Cyrenne de Bécancour a été l'invitée de sa cousine, Mlle Gertrude Deshaies.

—M. et Mme Donat Morissette, de Bécancour, en visite chez M. Donat Levasseur.

—M. et Mme Eudore Levasseur de Shawinigan étaient chez leur mère Mme Damase Levasseur, dimanche dernier.

S.-CHRYSOSTOME

Mlles Gilberte et Marie-Paule Guérin, de Montréal, et Mlle Emilienne Durocher, de Valleyfield, furent récemment les invités de M. et Mme Elz. Foisy.

—M. l'abbé Louis Forest, de Sorel, et ancien vicaire de notre paroisse, est actuellement de passage ici.

S.-MARCEL

Ont été les invités de M. Alfred Giroux : M. et Mme Joseph Arel de Saint-David, M. et Mme Moïse Durocher, de Saint-Gérard, M. Joseph Théroux, de Chicopee Falls, et sa fille Laurette, M. et Mme Paul Desmarais, de Saint-Pie et leur fils Azarias.

—De passage à Saint-Hyacinthe, ces jours derniers, pour assister à la profession religieuse des Srs Saint-Joseph, Mlles E. Lamoureux, Cécile Larivière, A. Pépin, E. Brouillard, Germaine Brouillard et Louisa Théroux.

—M. et Mme Joseph Cardin sont venus chez M. Henri Laplume, dernièrement.

S.-PHILIPPE DE NERI

M. et Mme Luc Anctil, M. et Mme Thomas Gagnon, de Nashua, N.H., étaient en visite récemment chez M. Albert Dionne.

—M. et Mme Rosario Lizotte de la Rivière Henri, M. et Mme Célestin Lizotte de Ste-Anne de la Pocatière, sont venus faire visite à leur soeur, Mme Joseph Dionne.

—Mme Arthur Chamberland, avocat d'Edmonton, N.B., est l'hôte de M. et Mme Ernest Chamberland.

—M. et Mme Arthur Lamarre, de Laprairie, ainsi que Mlle Fontaine, du même lieu, Mlle Adélia Lebrun, de la Rivière-du-Loup, ont été les invités de M. Pierre Lamarre.

S.-DAVID DE MONTCALM

Mme O. Legault est en visite à Sainte-Agathe depuis quelques jours.

—Mlles G. Lavoie, Thibault et Coutu sont en vacances dans leur famille.

—Mlle Claire Tellier, de Montréal, est en promenade chez son oncle, M. Omer Tellier, pour quelques temps.

—La famille de M. Modeste Gagnon occupe son camp, si bien situé sur le lac Archambault.

Les camps Fowler et Jamieson sont ouverts et bien remplis, ainsi que les hôtels et camps des lacs Ouareau et Archambault.

—Mlles Forget, de Sainte-Lucie, étaient de passage à S.-Donat à l'occasion du mariage Ritchie-Lavoie.

—Mlles Leclerc de Montréal sont les invitées de Mme U. Gagnon, leur soeur.

—M. le curé Caron, de S.-Georges, Montréal, occupe sa maison de campagne ces jours-ci, ainsi que l'abbé Lecompte, de S.-Thérèse, qui est à son camp de l'autre côté du lac Archambault.

—Mlle Mercédès Viens, de Granby, actuellement en visite chez M. [illegible] Viens.

—M. et Mme Edouard Jolin ont rendu visite à des Parents à Waterloo, lundi dernier.

—Mlle Violetta Huot visite actuellement des parents à Montréal.

—M. et Mme Alcédor Ménard et M. et Mme Wilfrid Ménard, ont fait un voyage à l'Ange-Gardien, dimanche dernier.

—Révérende soeur Gédéon, des Srs S.-Joseph, et une de ses compagnes, a visité M. Elie Gaudette, son frère, avant son départ pour une mission dans la Sask.

S.-ALPHONSE DE GRANBY

—Le Rév. Frère Martin de S.-Hyacinthe est en visite ici chez des parents.

—Mlle Yvonne Desroches de Montréal est chez son père, M. Z. Desroches, pour une quinzaine.

S.-JEAN CHRYSOSTOME DE LEVIS

M. et Mme Etienne Goulet, d'Holyoke ont rendu visite à M. et Mme Pierre Goulet.

—M. l'abbé J. Ferland, de Québec, est chez sa mère.

—MM. et Mmes Alf. Bégin et Ad. Lavertu, des Etats-Unis, sont chez leur parent, M. Ad. Lavertu.

—M. et Mme L. Michaud, de Bras d'Apic, chez M. L. Roberge.

—MM. Robert Couture et Omer Roberge, de Charny, étaient de passage ici récemment.

—M. et Mme Etienne Cantin et leur famille, étaient à La Durantaye, récemment.

—Mme F. Côté est de retour d'un court voyage à Québec.

—Mlle Corinne Ferland a passé une quinzaine à S.-Michel et à l'Ile d'Orléans.

—Dernièrement, M. et Mme Victor Fouquet recevaient à leur résidence : MM. Amédée et Lionel Carrier, de Deschaillons, MM. et Mmes Joseph Fouquet et Maurice Carrier, Mlle Albani Fouquet, de Lévis ; Mlle Marie-Louise Vallières, de Limoilou ; Mlles Alice Carrier et Rose Plante, de Pintendre ; MM. A. Bégin et E. Nolin, de S.-David; MM. et Mmes Omer Martel et Olivier Roberge, Mlles Germaine, Lucienne Martel et Gérardine Roberge, de S.-Romuald ; M. Ernest Fouquet et sa famille, de Lévis.

—Mme Adélard Bégin, de S.-David, chez Mme J.-B. Carrier.

—Mlle Marguerite Gosselin et son frère, sont chez M. Gérard, à S.-Isidore.

—MM. et Mmes Eloi Guillemette et Alphonse Ferland sont chez M. Placide Lemieux, à S.-Lambert.

—Mme Arth. Fréchette, de Charny, a passé une huitaine chez M. J.-s.-A. Couture.

—M. et Mme Amédée Carrier, de S.-David, sont chez M. Jos.-F. Cantin.

—Mlle Gracia Bilodeau est chez sa soeur, Mme Michel Samson.

—Mme Alfred Couture, de Charny, a passé une quinzaine chez son fils, M. Jos.-A. Couture.

S.-CUTHBERT, Co. Berthier

Sont en visite ici, chez Mme Jean-Baptiste Saint-Germain, ses filles, Mlles Lucie, de Hudson Falls, Octavie, de Montréal, son petit-fils, Robert Vincent, de Montréal, et Jean-Paul et Thérèse Saint-Germain, d'Ottawa.

—M. Onésime Généreux, de Montréal, est venu rendre visite à la famille de M. Joseph Coutu.

—M. l'abbé Odilon Forest, curé, ainsi que M. et Mme Johnny Tilligan sont allés passer quelques jours à New York.

—Mme Emile Hervieux ainsi que son fils Alfred sont venus passer une fin de semaine chez Mme Saint-Germain.

—M. Camille Morel, du Massachusetts, est en visite chez son père Horace Morel.

—M. et Mme Rodolphe Hébert et leurs fils Jean-Jacques, de Montréal, sont en visite chez Mme veuve Alphonse Fafard et Aldéric Vadnais."

ST-BENOIT LABRE.

M. et Mme Viateur Turgeon de S.-Victor étaient de passage à S.-Benoit dimanche chez leurs parents. M. Edmond Rancourt.

—Notre bon curé, M. l'abbé J. Houde est parti pour faire la retraite des prêtres à Québec.

—Mme Raymond Veilleux, de Waterville est chez ses parents à S.-Benoit.

—M. et Mme Albert Rancourt, Georges Rancourt de S.-Victor étaient dimanche dernier chez M. Gustave Binet.

—Mlle Alexina Blais qui est venue aux funérailles de son frère, Joseph est retournée à Lewiston.

—M. et Mme Fortunat Querion, leur fille, R.-Alma, résident maintenant à S.-Benoit.

—M. Victor Rancourt est allé à S.-Georges dernièrement.

—M. Euchariste Loubier, Mlle M.-Ange Loubier, Mlle Lorette Mathieu, sont allés prendre la veillée à S.-Georges, dimanche chez M. Albert Dutil.

ST-ANDRE DE KAMOURASKA.

Etaient en visite ces derniers temps chez M. Octave Lemieux: Mme Charles Roy, Mlle Jeannette Roy, de Lewiston, Maine; M. et Mme J. Ouellet, leur jeune fils, Donald, de Brunswick, Maine; Mme Napoléon Bouchard, Mlle Imelda Tremblay, M. Adrien Tremblay, de S.-Pascal; Mme J.-E. Ouellet, de Montréal; M. et Mme Jos. Lévesque, M. et Mme Paul Lévesque, Mlles Mimi et Gladys Lévesque, de Providence, R.I.; Mlle Alma Albert de Tourville, M. Lionel Morin, de Glendyne; M. et Mme C. Roy, Mlle Cécile Roy, de S.-Germain; M. Girard Morneau, Mlle Marie-Louise Desjardins, de S.-Hélène, chez M. Jos. Paradis, l'abbé J.-P. Ledoux, de Ste-Catherine de Magog; le notaire D. Dubuc, Mlles Lucille et Gisèle Dubuc, Marcèle, Roger Dubuc, M. Arthur Dubuc, de Sherbrooke; Mme T. Bernier, M. Alexis Paradis, Mlles Andréa Paradis et Sabina Peltier, de la Rivière du Loup; chez M. Jos. Lemieux, M. et Mme S.-Onge, M. et Mme Philippe Bernier, de S.-Jacques de Madawaska; chez M. Thomas Michaud; M. et Mme Bossé de Lévis; M. et Mme N. Prévost, Mlles Marguerite et Marie-Ange Charest, de S.-Michel de Bellechasse; M. et Mme J.-B. Bernier, de S.-Pascal; M. et Mme Bergeron, leur fils, Henri de Lewiston; M. et Mme Horace Sirois de Montréal; M. Herménégilde Marquis, M. et Mme J. Guertin, de Nashua; M. et Mme Georges Marquis, Mme A. Langlais, de S.-Denis; Mlle Augusta Lévesque de la Rivière-du-Loup; chez Mme H. Morin, M. et Mme D. Robitaille, le Rév. P. Robitaille, de S.-Pascal; chez M. C.-A.-R. Desjardins, M. et Mme Charles Desjardins, leur jeune fils, Paul, de New-York; M. et Mme L.-J. Roberge, Mlles Simone et Madeleine Roberge, de Lévis; chez Mme Théo. Darisse, Mme A. Plamondon, Mlles Cécile et Pierrette Plamondon, de Montréal; Mme Cloutier, ses fils Yvon et Guy, de Sherbrooke; chez M. Johnny Ouellet, M. Victor Germain et Mlle Cécile Germain, de Québec, M. l'abbé Jos. Anctil est venu visiter son vieux père.

S.-EMILE DE MONTCALM

Ces jours derniers, M. le curé Hermas Lachapelle a reçu à souper M. l'abbé J.-E. Ferland, M. et Mme Lucien Mathurin, M. et Mme Joseph Grenier.

—M. et Mme Charles Mathurin, de Détroit, Michigan, étaient de passage à S.-Emile, ces jours derniers, ainsi que leur fils, Jean.

—M. Gérard LaBrie était de passage ici ces jours derniers.

—Mme Nestor Beauchemin, ainsi que ses fillettes: Gilberte, Fernande et Simone, étaient de passage à Joliette, ces jours derniers.

—Mlle Anna Paquette ainsi que ses amies, Mme Gratton et ses enfants, étaient de passage à S.-Emile, ces jours derniers.

S.-CONSTANT

— M. Joseph Barbeau, de S.-Paul, Minnesota, U.S. est de passage chez M. Arcade Barbeau, son frère, après une absence de 24 ans.

— Mme Wilfrid David, de Montréal, est en promenade chez Mme Léandre Fype, sa tante. Elle est accompagnée de sa petite fille adoptive Rolande Bourdeau.

— Mlle Lucette Forté petite fille de Mme A. Matte est allée en villégiature de S.-Isidore, chez Mme Richard Dupuis sa tante.

— M. et Mme Antoine Baillargeon, M. et Mme Camille Baillargeon, M. et Mme Auguste Baillargeon, Wilfrid Riel sont allés à Ste-Luce-sur-Mer pour une quinzaine de jours.

— Mlle Marguerite Menchamps, de Holyoke, est l'hôtesse de M. Roch Barbeau, son beau-frère, à l'occasion de la naissance d'un de ses fils.

— Un groupe de jeunes filles sont allées en pique-nique, organisé par Mlles Jeannine Baillargeon et Lucette Forté, à la côte Ste-Catherine sur la propriété de M. Arthur Brosseau. On remarquait parmi les invitées: Mlles Madeliene et Noëlla Foucreault, Luce et Françoise Cardinal, Marthe Letourneau, Madeleine Laplante, eJanne Gagné, eGorgette Fyfe, Marie-Jeanne et Lucille [illegible], Mlles Grégoire, Yvette et Raymonde Baillargeon, Jeannette et Marie-Claire Forté, Cécile Pinsonneault.

S.-VALERE

Mlle Estelle Desfossés, de S.-Elizabeth, est en visite chez sa soeur, Mme Antonio Thibault, et son oncle, M. Ed. Desfossés.

—Mme Ulric Trottier, de Manchester, N.-H., est en visite dans les familles Ernest S.-Cyr et Ulric Thibault.

—Mme Napoléon Bernier et ses enfants, de Trois-Rivières, est en visite chez son père, M. Ulric Thibault.

—M. et Mme Willie Duhaime, de Manchester, N.H., sont venus en visite dans les familles Edouard Desfossés, fromager, et Antonio Thibault, boulanger; ils se sont rendus jusqu'à S.-Elizabeth faire visite à Mme Edmond Desfossés, soeur de M. Duhaime.

—Mme Edouard Desfossés ainsi que M. et Mme Wilbrod Côté, de S.-Clotilde, et Mme Roméo Houle, de Chicopee Falls, ont été faire visite à leur parent, M. l'abbé Côté, curé d'Arthabaska. Ils ont fait le voyage en auto, conduit par M. Ludger Piché.

—M. et Mme Herménégilde Hamel de Providence, et M. Joseph Dumont, de S.-Albert, de passage à S.-Valère, visitant des parents et amis.

—M. et Mme Thomas Thibault, ainsi que MM. Louis et Georges Désilets, et Fortunat et Joseph Boisvert sont revenus de S.-Eulalie, où ils ont été assister aux funérailles de Mme Ulric Leblanc, née Marie Rheault.

—Mme Georges Hébert est revenue d'une promenade de huit jours à Montréal, chez des parents.

—M. et Mme Omer Desfossés sont revenus de Trois-Rivières, où ils ont visité des parents.

—Mme Calixte Richard, qui était allée voir des parents à Montréal, s'est rendue jusqu'à Burlington, Vt., voir et visiter des parents et amis. Elle est revenue enchantée de son voyage.

—M. John Poirier, de Montréal, est en visite dans les familles Landry et chez son fils, M. Oscar, à S.-Rosaire.

S.-PLACIDE

—M. François Lebuton, sa femme et son fils, Pierre, sont en villégiature à leur camp de S.-Placide, chez M. Ferron.

—Mlle Marguerite Leclair passe quinze jours chez son amie, Mlle Jeanne Ferron.

—Mme Boisjoly et ses filles ont loué pour le mois d'août un camp sur le bord de l'Ottawa.

S.-FRANCOIS-de-MONTMAGNY

—M. le docteur J.-A. Thiboutot est en voyage aux Etats-Unis.

—M. J.-S. Beaudoin, Mlle Marguerite Beaudoin sont de retour d'un voyage à Disraëli. Ils ont fait le voyage en auto.

S.-FAUSTIN—LAC CARRE

MM. Roger Choquette et Ovide Grothé, sont retournés à Vaudreuil, après avoir passé une huitaine au Lac Carré, les invités de M. Jean LeVavelier.

—Dimanche dernier a eu lieu ici, le pique-nique des pompiers. Il y eut plusieurs courses et nombre de prix furent décernés aux gagnants.

—Mme D.-E. LeCavelier a reçu dernièrement à sa "Villa Liesse", en l'honneur de sa fille, Jacqueline. Les invitées étaient : Mlles Lorette Piché, May Labelle, Marguerite Hébert, Lucille, Marguerite et Jeanne Légaré, Lucille Quenneville, Rita Leverre, Annie Cockels, Béatrice Provost, Mary Lawson, Suzanne Poirier, Jeannette Lauzon, Simonne Leverre, Antoinette et Yvette Provost.

—M. Jos. Magnan est venu passer la fin de la semaine au lac Carré, l'invité de M. Jean LeCavelier.

SAINT-JEAN

—M. et Mme Gustave Lellièvre, leur fille Georgette ainsi que M. Adrien Guillet, tous de New Bedford, Mass., étaient en visite chez MM. P. Choquette, E. Thibaudeau et M. Guillet ainsi que d'autres paernts et amis de Saint-Jean.

—MM. Raymond Cayé, R. Gaudette et H. Choquette, de Kitchener, passent leurs vacances d'été chez des parents et des amis de notre localité.

—M. et Mme P.-L. Weller, de Cohoes, N.Y., passent quelques jours de visite chez M. et Mme L. Gage.

—M. Alcide Hébert, de la Banque Royale de Limoilou, Québec, est en visite chez son père, M. Levy Hébert, pour quelques jours.

—M. et Mme Adrien Gendron ainsi que leur fille, Mme Léopold Choquette et ses deux enfants, René et Géraldine, passent quelques jours de repos dans nos parages.

—M. l'abbé Armand Levasseur, de la paroisse St-Antoine de New Bedford, Mass., passe une huitaine chez M. et Mme Martial Rhéaume.

—MM. Arthur Dubois, Frank Jérôme et Napoléon Landry, tous de Elisabethtown, N.Y., sont les hôtes de parents et d'amis de Saint-Jean et d'Iberville.

—Mme Alphonse Labelle, de Montréal, passe quelques jours de visite chez M. et Mme Martial Rhéaume.

—M. et Mme Frank King, ainsi que M. et Mme Joseph Bisson, tous de Cambridge, Mass., étaient de passage à Saint-Jean, de retour d'une promenade à Québec et les environs.

—M. Hervé Davignon, de New Bedford, Mass., passe quelques jours de promenade chez son oncle, M. Marcel Gamache.

—M. Davignon se propose d'aller visiter l'Ouest canadien en vue de s'y établir définitivement.

—M. Léonide Bessette, du Nebraska, est en visite dans nos parages et chez son père, M. Jérémie Bessette, de Saint-Grégoire. Il doit partir prochainement pour une visite chez des parents et amis de la Nouvelle-Angleterre.

—M. et Mme Arthur Gingras et leur fils Claude, ainsi que Mme Arthur Contant et sa mère, Mme Hamel, passent quelques jours de promenade chez Mme Joseph Contant, de Saint-Jean.

S.-RAYMOND

—Le docteur et Mme V.-E. Groleau, de East-Broughton, sont venus en voyage chez M. Moisan, récemment.

—M. et Mme Lacoursière, de Trois-Rivières, étaient chez le Dr Milot, dimanche.

—M. et Mme Trudel, de Québec, ainsi que Mlle Germaine Cayer, étaient chez M. Alfred Genois.

—Mlle Antoinette Morin, de Sainte-Claire, passe la semaine chez son frère, M. Ap. Morin et sa soeur, Mlle Maria Morin.

—Mlle Auger de Lotbinière, est l'invitée de M. Barth. Bourassa.

S.-BARBE

Mlles Annette et Monique Joly, accompagnées de leur mère, Mme veuve Joseph Joly, ont passé ici une vacance de quinze jours, chez leurs soeurs, Mme Onézime Saint-Aubin, Jean Saint-Aubin et Jules Girouard.

—M. Paul, Aldéric et Achille Leduc, de Niagara Falls passent ici un mois chez leur père, M. Pierre Leduc. Mlles Laurentienne, Emilienne et Marie-Reine L'Italien, de Montréal, étaient, dimanche dernier, les hôtes des demoiselles Beuhet.

—Mlle Simone Châtigny, de Montréal passe ici quelques jours l'invité de ses oncles, M. Pierre et Raoul Brisson.

—Mlles Antoinette et Yvonne Cardinal, de Montréal, ont passé une semaine chez leur oncle, M. Julien Girouard, elles ont aussi visité Mme Jules Girouard, Mme Joséphat Poirier et Mlle B. Tremblay et ont fait de courtes visites à Saint-Anicet, chez M. Edmond et Adrien Carrière, leurs cousins, M. et Mme Rock Tremblay, M. Jean-Baptiste Laramée, M. Raoul Tremblay, Mlle Laurette Tremblay et M. Léo. Desparois, tous de Châteauguay sont venus dimanche dernier rendre visite à Mlle Blanche Tremblay, à qui ils ont causé une agréable surprise.

SAINTE-MARIE DE BLANFORD

M. et Mme David Chesny et leur petit garçon Paul-Emile de Franklin, E.-U., sont en promenade chez Mme U. Chesny et autres parents.

—M. et Mme Arthur Montambeault et leurs enfants, de Wensoket sont venus aux funérailles de M. L. Montambeault, ils ont aussi visité, chez M. Euclide Poisson, et Adélard Mailhot.

—La famille J. Malnville est allée demeurer au Témiscamingue.

—Mlles Bertha et Corinne Larivière des Trois-Rivières sont en visite chez M. Denis Larivière.

—Mme Aurel Ledoux et ses petits garçons, Mme Joseph Foncrelle, de Montréal, en visite chez des parents.

—M. et Mme E. Cantin et Mlle Stella Cantin, de Shawinigan, en visite chez M. T. Fournier et M. H. Beauchesne.

—Mlle Maria Deshaies de Lawrence, en visite chez Mme F. Deshaies.

—Mlle Murielle Chesny du Cap Madeleine en promenade chez Mme Vve U. Chesny et autres parents.

—Mlle M. Marthe Leblanc de Bécancour, est venue rendre visite à Mlle Isabelle Gaudet.

—Mlles Laurence, Germaine et Alice Baril, de Clarenceville, en visite à Sainte-Marie.

SAINT-JOACHIM, GASPE

Mme Jos. Ross est revenue de Rivière Pierre, où elle a assisté au service de son père, elle était accompagnée de Mme veuve H. Ross.

—Mlles Bl. et Béa. Cloutier, de Rivière à Pierre, ont passé quelques temps chez leur tante Mme Jos. Ross.

—Mme Nap. Ross, et ses cinq enfants de Mont-Louis à passé quelque temps chez ses parents à l'occasion des fêtes de Sainte-Anne.

—Mlle Célina Tapp qui était ici depuis quelques temps est repartie pour Gaspé, ainsi que M. et Mme Ulevin Gagnon sont retournés à Montréal.

—M. le curé J. Hervey, de Sainte-Jeanne d'Arc était au presbytère, ces jours derniers, ainsi que Mmes J. Martin et Harver.

—MM. Wil. Vallée et Wil. Servant étaient en visite chez leurs parents.

—Mlle Eva Lefrançois est venue chez sa soeur, Mme Fra Lévesque.

—Un grand nombre de touristes visitent cette année nos parages et se trouvent enchantés des belles places de la Gaspésie.

—Mlle Yvonne Bourdages est partie pour Saint-Elz., Bonaventure, visiter ses parents. Il était ici depuis un an.

—Etaient de passage ici ces jours derniers, de Cap-Chat, M. et Mme Ludger Ouellet, maire de Cap-Chat, MM. Gus. Perrey, Rolland et Théodoule Ouellet, Mlles Fernande et Lédia Ouellet.

—Mlle G. Saint-Laurent, est revenue d'une promenade à Cap-Chat.

—Mme Ph. Lefrançois de Sainte-Anne était en promenade chez ses parents ainsi que Mme E. Saint-Laurent et sa fille, Mlle Alma, parents à Cap-Chat.

—M. Arthur Richard a été visité ses parents à Cap-Chat.

—M. Arthur Lévesque est à construire une maison à M. Wilfrid Saint-Laurent, près de l'église.

—M. Philias Therrien, est maintenant dans son magasin neuf qu'il a fait construire près de l'église.

SAINT-ALEXIS DES MONTS

M. et Mme W. Lafrenière sont allés à Trois-Rivières, la semaine dernière.

—M. et Mme Joseph Plante, de Saint-Didace, en visite chez des parents.

—M. Marcel Ringuette, Mlle Lonilda et Alice Ringuette, de Montréal-Est, sont les invités de M. Charles Plante.

—M. et Mme Désiré Gendron, M. et Mme William Gendron et leur famille, de Montréal, en visite chez des parents.

—M. Charles-Olivier Soucy, Mlle Alice Gervais, M. Julien Gervais, tous de Grand'Mère, chez M. Olivier Soucy, dimanche dernier.

—M. et Mme Omer Pronovost et leur famille, M. Rodolphe Lacoursière, de Grand'Mère, en promenade chez des parents.

—M. et Mme Georges McMurray, de Saint-Cléophas de Brandon, en promenade chez des amis.

—Mlle Véronique Auger et son frère Olivier, sont revenus de leur promenade à Saint-Léon, enchantés de leurs vacances.

—M. Hervé Giguère, à Louiseville, dimanche dernier.

—Mlle Almaide Dupuis est revenue enchantée d'une promenade chez des amis à Grand'Mère.

—M. et Mme Adélard Drolet, de Montréal, chez M. A. Plante, la semaine dernière.

—M. James Thurner, M. Aurélien Milot, Mme Bernardin Lemay et sa fillette Hélène, sont allées à Montréal la semaine dernière.

SAINTE-MONIQUE DE NICOLET

—M. L.-Philippe Lemire de Sainte-Brigitte des Saults, chez M. Lorenzo Béliveau.

—MM. et Mmes Wilfrid Descoteaux et Adalbert Mayrand sont retournés à Montréal après avoir visité M. Joseph Descoteaux, M.P.

—Mlle Aurore Boisclair est retournée à Montréal après une vacance d'un mois passée chez son père, M. J.-Bte Boisclair.

—M. et Mme Isorel Bergeron et Mlle Thérèse Allard de la Baie du Febvre chez le Dr A. Descoteaux et dans les familles Allard et E. Proulx.

—M. et Mme Adolphe Duval et Mlle Lucienne Cloutier à Saint-Célestin chez M. Alpide Mathieu.

—De passage dans les familles Herméni Camirand et Ed. Beauchemin, l'abbé Bousquet, de Woonsocket, R.I., l'abbé Léon Panneton, de Trois-Rivières, M. Lorenzo Sicotte, E.E.M., Mlle Monique Michaud, de Saint-Maurice, l'abbé Ant. Camirand, MM. Omer, Wilfrid et Rodrigue Camirand et Mlle Amanda Monette tous de Nicolet.

—Mlles Marie-Ange et Annette Lanzière, M. Philippe Lauzière, à Saint-Célestin chez M. Cyrille Morin.

—M. Armand Raymond à Nicolet chez M. Georges Fleurant.

—M. et Mme Fridolin Roch de Nicolet chez M. Amédée Béliveau.

—Mlle Irène Beauchemin en visite à Nicolet chez M. Arthur Beauchemin.

—Mme Alfred Caron de Saint-Cyrille; Léo, Lucienne et Henri Caron, de Saint-Ephrem de Beauce, chez M. Joseph Caron.

—Mlle Françoise Deslauriers, de Trois-Rivières, chez MM. Hector Lupien et Hermène Camirand.

—Mlle F. Pinard au Trois-Rivières chez M. Laurent Pinard.

—Mlle Alice Généreux est de retour d'un séjour de quelques semaines à Drummondville chez ses parents.

—M. et Mme François Cloutier, à Arthabaska chez des parents.

—Mlle Lydia Duval de Saint-Léonard chez M. Jos. Laplante.

—Mlle Germaine Boucher est allée à Montréal visiter sa soeur en religion Sr. Saint-Jean l'Evangéliste, chez les Soeurs du Bon Pasteur.

—M. et Mme Hermisdas Therrien à Manseau chez des parents.

—Mme Arsène Descoteaux en promenade à Shawinigan et Trois-Rivières.

—Mlles Laurette et Thérèse Beauchemin de Trois-Rivières en promenade chez leur beau-père, M. Arthur Rousseau.

—M. et Mme Albert René et leurs fillettes Marguerite, Thérèse, d'Artic Centre, M. et Mme Thomas Prince, d'Israélie avec leur famille, Mme Adalbert René, sa fille Rose, de Nicolet, envisite chez M. Albert Beauchemin.

—M. et Mme Albert Milot, de Drummondville, en visite dans sa famille.

S.-HIPPOLYTE, LAC L'ACHIGAN

Ont été de passage à la Villa Mont-Rocher, les hôtes de M. et Mme J.-Bte DeSève : M. et Mme Omer Lapierre, M. et Mme J. Nault, M. et Mme T. Turcot, M. et Mme J.-A. Payette, Mme Thomas Dionne, M. Emile Brunelle, Mlle Justine Racicot, M. T. Brunelle, Mme Plamondon, Mlle Gabrielle Dionne, M. Emile Lamontagne, notaire, Hector Nault, notaire, J. Gagnon, Mlles Bernadette et Georgette Martel, Lucien Martel, M. Camille Plamondon, M. Delvica Allard, Frère Emile, de Saint-Jérôme, et Rév. F. Jabert, C.S.V.

—Dimanche, un grand nombre d'amis ont fêté Mme Zénon Patenaude à sa villa : 87 personnes étaient présentes. Voici queques noms: Chez M. et Mme J. Désève 6, chez Pinard 5, M. Payette 2, M. Sicotte 3, M. Harbour 7, Mme Léger 3, famille Duquette 8, chez M. O. Lachance 5, M. Th. Patenaude 3, M. T. Clervin 4, Mlles Desjardins 2, M. et Mme Gagnier, M. A. Lacroix 3, Georges Patenaude 4, Jules Patenaude 6, et nombre d'autres. De beaux et riches cadeaux firent offerts à Mme Zénon Patenaude.

—Dimanche, M. et Mme Albany Graveline recevaient à leur villa Blanche : Mme D.-P. Graveline, M. Wilfrid Graveline, Mlles J. Beaulieu, M. Honoré Graveline, M. et Mme A. Joly et leurs enfants, Mlle Berthe Gauthier, M. Arthur Renaud, M. et Mme T. Plouffe et leurs enfants.

S.-TITE

—Mme Desrosiers, et sa jeune fille, de Montréal, chez M. Orphir Paquin, de cette ville.

—M. et Mme Ménard, de Shawinigan Falls, sont les hôtes de M. N. Vadeboncoeur.

—Mlle Beaulieu, de Maskinongé, et M. Dussault, de Champlain, chez le Dr Grenier, et Mme Grenier.

—Mlle Larouche, de Kénogami, chez Mlle Louisa Pothier.

—M. et Mme Lafontaine, du Rapide-de-l'Orignal, sont les hôtes de M. O. Lafontaine.

—M. Willie Pothier, de Kénogami, chez son père, M. Donat Pothier.

—Mlles Angéline et Emilienne Carrier, sont de retour d'un voyage aux Etats-Unis.

SCOTSTOWN, QUE.

—M. Alphonse Tanguay est retourné à Détroit, Mich., après quelques semaines de vacances en notre localité.

—Mme E. St-Jean, M. et Mme E. Ashby et leurs enfants et Mlle Léose St-Jean, de Montréal ont passé la fin de semaine ici chez M. et Mme Donat St-Jean.

—M. l'abbé J.-A. Vaudreuil, de S.-Flavien de Lotbinière était de passage ici récemment.

—M. le notaire et Mme Emile Beaudoin sont allés à Sherbrooke la semaine dernière.

—Mme J. B. Breault est allée à Sherbrooke ces jours derniers par affaires.

—Mlles Diana Tanguay et Eva Tremblay sont parties pour Montréal où elles passeront quelques mois.

—M. Laurent Gauthier, de Knowlton, est venu visiter Mlle L. St-Jean dimanche dernier.

—Mlle M. Ashby, de Sherbrooke; Mlle N. Lapointe et M. N. Roy, de Cookshire sont venus rendre visite à M. Arsène Caron, mardi soir.

—M. et Mme G. Leclerc et Mlle Thérèse Leclerc, leur fille sont allés à Sherbrook la semaine dernière. Mlle Leclerc est restée à l'hôpital St-Vincent de Paul où elle a subi une grave opération. Nos voeux de prompt rétablissement.

—MM. et Mmes N.-L. Morin, et Jéo. Bellemarre, MM. Alfred Morin et Lawrence Morin, de Fall River, Mass., étaient les hôtes de M. et Mme A. Boisvert, ces jours derniers.

—MM. et Mmes Donat St-Jean et A. Boisvert, Mlles L. Boisvert et L. St-Jean, MM. P. Labonne, J. Valcourt, C.-E. Sylvestre et S. Tétreault sont allés à la pêche au Lac St-François récemment.

—M. et Mme F. Start, Mme J.-B. Scott, Mlles Freda Start et L. Boisvert sont de retour d'nu voyage à Québec et Montmagny.

SOUTH-STUKELY

M. et Mme Spencer ainsi que leur fils Dick et Mlle Valida Langdeau, de Westmount, sont arrêtés pour faire une visite à Mme Langdeau, en route pour Bocabec, Nouveau-Brunswick.

—M. et Mme Lamothe, de Montréal, sont venus passer quelques jours chez M. A. Pigeon.

—Etaient de passage à East-Bolton dimanche dernier : Mlles Alice Pigeon, Louisa Langdeau, MM. Albert Désautels et Alphonse Langdeau.

—M. Carl Hextable, de Springfield, Mass. est actuellement en promenade chez ses parents.

VICTORIAVILLE

—Mlle Bernadette Roberge est revenue d'un voyage au Saguenay.

VAUDREUIL

Mlles Claire, Géraldine et Raymonde Bourbonnais étaient de passage pour une huitaine chez Mlle Yvonne Saint-Denis. Elle a reçu quelques intimes. Etaient présents : Mlle Jeannine Saint-Denis, Armande Lauzon, Rollande Campeau, Cécile Daoust, Cécile Valois, Fleur-Ange et Noëlla Saint-Denis; MM. Laurent et Roger Saint-Denis, Albert et Gérard Cousineau, Gabriel et Raymond Campeau, Henri Valois, Ethelbert Saint-Denis.

VAUCLUSE

M. et Mme Omer Jolicoeur, de Montréal, étaient ces jours-ci chez M. Ludger Jolicoeur.

—M. Arthur Bergeron est de retour d'un court séjour à Montréal.

—M. et Mme Paul Desjardins, de Montréal, chez M. Damase Lafortune.

—M. Lucien Turcotte, de Granby, chez Mlle Ellanne Gauthier.

—Mlle Rachel Lafortune, MM. Raymond et Philippe Lafortune, de Vaucluse, Mlle Juliette et M. Hervé Amireault, de L'Epiphanie, Mlle Imelda Thoin, de Repentigny, sont allés en excursion à Rawdon.

—Mlle Juliette Mégonde, de Montréal, chez Mlle Alice Forget.

—Mlles Cécile et Blanche Ethier chez M. Ovila Ethier.

—Mlle Irène Lajeunesse, de L'Assomption, chez sa soeur, Mme Joseph Lafortune.

—Mme Zénon Desroches, de Montréal, passe une huitaine à Vaucluse, chez de nombreux parents et amis.

—M. et Mme Oscar Gareau, de Montréal, chez M. J.-B. Guilbeault.

—Mlles Gabrielle Lafortune et Fernande Lafortune sont de retour d'un voyage à Montréal, où elles étaient les invitées de Mlle Léontine Turcotte.

—Mlle Yvette et M. Wilfrid Lafortune étaient à L'Epiphanie ces jours derniers.

VAL RACINE

—Furent de passage au presbytère: M. l'abbé Abel Tremblay, de St-Herménégilde de Batford, le Rév. Père Bergeron, de la Congrégation de Ste-Croix, Montréal, M. et Mme Dutil, de Reumford, Me.

—M. le curé et sa mère, Mme Tremblay sont en vacances chez des parents à Rumford, Mo. La paroisse est desservie par le Rév. Père Salvator, franciscain.

—Mme A. Turcotte, son fils, Aimé, sa fille Alice, de Mégantic étaient en promenade chez des parents et des amis dernièrement.

—M. et Mme Napoléon Beaudry, leur fille Béatrice, de Coaticook, de passage chez des parents dimanche.

—Mlles Jeanne-d'Arc Boisclair de Mégantic, Gisèle Guay, de Piopolis en vacances chez leurs grands-parents.

—Mme Adolphe Turgeon, de Chesham visite son fils, M.Alfred Turgeon, marchand.

—Mme Deschênes, avec son jeune fils Hervé de Montréal, est venue rendre visite à ses vieux parents M. et Mme André Payette.

—Etaient en promenade chez M. Fortunat Gagné: M. et Mme Nora Blanchard et leur fils Richard, M. Damas Blanchard, M. et Mme Gédéon Samson, de Springfield, Mass.

—M. Joseph Martel, de Disraëli et sa famille ont pris loyer chez M. Georges Giguère.

—M. et Mme Hamel de Scotstown furent les hôtes de M. et Mme Louis Duval.

—Mlles Edouardina Breault et Eugénie Imbeau, de Wolburn de passage chez M. Hilaire Turcotte.

—M. Arthur Gagné, de Bennington, Vt., rend visite à ses parents M. et Mme Fortunat Gagné.

—De passage à Mégantic: Mlle Emélia Turcotte, MM. Jean Turcotte, Pierre Gendron.

—Mme E. Breault, sa fille Marie-Rose visitaient des parents à Chesham, récemment.

VANKLEEK HILL, ONT.

Mlle Fleurette Dupuis, organiste de l'église Saint-Rédempteur de Hull, P.Q. passe ses vacances ici.

—M. et Mme Bruno Houle, de Montréal, et leur fillette, Françoise, étaient en promenade chez M. et Mme André Boyer, dimanche.

—M. Aurèle Dupuis, de Hull, P.Q., était en visite ici, dimanche.

—M. Arthur-J. Matte, d'Ottawa, était de passage ici samedi et dimanche.

—M. et Mme Jos. Lefebvre et leurs enfants, ainsi que M. Emile Bédard et son petit garçon, Aimé, de Rigaud (Petit Brûlé), étaient en visite chez M. et Mme André Boyer, dimanche.

—M. et Mme Omer Leduc et leurs enfants, de Montréal, passent une quinzaine chez leurs parents, M. et Mme Nap. Martel.

—M. et Mme Nap. Martel et M. Arthur-J. Martel, étaient de passage à Montréal, dimanche.

—Jeudi, le 11 août, il y a eu une fête champêtre organisée par les dames de la paroisse, dont Mme Ovila Théorêt est la présidente. Les profits ont atteint la somme de $450. M. le curé Desjardins a chaleureusement remercié dimanche les participants et les organisatrices de cette fête. Le prix d'entrée était un billet de retour à Montréal donné par M. Z. Labrosse, jr. Il y a eu de nombreux autres prix.

WOTTON.

Mme Gédéon Fréchette et son fils, M. Edouard Fréchette, de Biddeford, Maine, est de passage dans la paroisse de Wotton, visitant ses frères, MM. Wilfri et Rosario Nicol. Durant le cours de leur voyage, Mme Fréchette et son garçon, ont visité Drummondville, leur place natale et ont rencontré leurs parents qu'il y avait à peu près trente ans qu'ils n'avaient pas vus, MM. Boramé et Pierre Métivier, aussi une tante (Marie-Anne), Mme Napoléon Traversée; ils ont fait le trajet en auto accompagné de M. et Mme Wilfrid Nicol, M. et Mme Raoul Nicolet son garçon, Edouard Fréchette.

—M. Wilfrid Nicol ont été les invités avec leur garçon, M. Georges Nicol qui travaille à Drummondville et ont été les invités chez M. Adélard Métivier, fils de M. Boromé Métivier.

WARWICK

—M. et Mme Paul Guertin, Mlle Gilberte Guertin, de Québec, ainsi que M. et Mme Vincent Guertin, Mlles Bertha Chabot, C. Bédard et M. H. Bédard, de Drummondville, étaient de passage chez M. Agésilas Kirouac, dimanche.

—Mme Georges-A. Jutras et ses enfants Pauline et Dolorès, de Richmond, étaient en visite chez M. Pat. Frawley, père de Mme Jutras, la semaine dernière.

—Mlle Wilhelmine Daigle est de retour de Gentilly où elle passe quelques jours chez ses oncles, M. Aurèle Maillot et M. Arthur Beauchesne.

—M. et Mme Bisaillon, de Montréal, sont en visite chez M. O.-F. Kirouac.

—M. et Mme Louis Picard, de Victoriaville, étaient en visite chez leur gendre, M. Art. Perrault.

—M. Georges Kirouac, de Rumford, Maine, est chez ses parents à Warwick.

—M. et Mme Agésilas Kirouac et Mlle Cécile Leboeuf, de Québec, sont allés à Arthabaska, la semaine dernière.

—Mlle Pauline Houle et Mlle Marie-Ange Desruisseaux sont revenues de Montréal où elles ont passé quelques jours chez des amies.

—M. et Mme Jerry Troyan, de Brattleboro, Vt., étaient en visite lundi chez leurs cousins, M. Pat. Trawley.

—Mlle Bernadette Gauthier est en visite à Montréal.

—Mlles Annette et Albertine Gauthier, de Trois-Rivières, sont en promenade chez M. William Gauthier.

—M. et Mme Emile L'Heureux sont revenus dimanche de Saint-Flavien où ils passeront quelques jours chez des parents.

—Mlle Marg. Trawley, de Victoriaville, est venue passer le dimanche chez ses parents.

—M. Roch Côté, de Nicolet, est en visite chez des amis.

—M. et Mme Eugène L'Heureux, de Granby, étaient en visite dans les familles L'Heureux et Rajotte, la semaine passée.

—M. Maurice Hardy, comptable à la Banque Provinciale du Canada est parti pour Valleyfield, où il passera quelques jours en vacances.

—Mlles Gilberte et Rollande Houle d'Arthabaska, sont venues passer quelques jours chez leur oncle, M. Argésilas Kirouac.

—M. l'abbé Oscar Genest, du séminaire de Québec, est en visite chez le notaire Laliberté.

—La famille Arthur Martel est allée à Nicolet pour la profession religieuse de leurs filles Yvonne et Aline.

—Mme Octave Hébert est revenue de Bécancour où elle a passé quelques jours chez des parents.

—Mlle Alvina Kirouac est revenue de Montréa et Farnham où elle passa ses vacances.

—M. et Mme Nichol, des Etats-Unis, étaient en visite, cette semaine, chez Mlle Joséphine Boulay.

—M. et Mme Henri Comeau, de Montréal, étaient en visite chez leur père, dimanche et lundi.

—M. Alex. Boucher, de Sherbrooke, a passé quelques jours en visite chez M. Argésilas Kirouac.

—M. et Mme Georges Line et leurs enfants de Victoriaville, étaient chez leur soeur, Mme E. Verville, dimanche.

—Mme A. Desharnais, de Montréal, est en promenade chez sa soeur, Mme Pat. Trawley.

—Mme P. Clément et Mlle Antoinette Clément, d'Ottawa, étaient en visite chez Mme Jos. Leclerc.

YAMACHICHE

—Mlle Madeleine Loranger, de Montréal de passage récemment.

—Mlle L. Gélinas, de St-Elie de Caxton en visite chez Mme Descoteaux.

—Mlles Eliane Dellemare et Cécile Descoteaux à Bastican, dimanche.

—Mlle Gaby Gendron, à Trois-Rivières, samedi.

—Mme Jos. Gendron de retour d'un court voyage à Montréal.

—Mlle Lucille Fleury, de S.-Léon ici, dimanche.

—Mme A. B. Lacerte, d'Ottawa, en visite chez des parents.

—Mlle Thérèse Beauchemin, à St-Barthélemy pour une quinzaine.

—Mme A. B. Lacerte, Mme J.-E. Meunier, Cécile Meunier, à Trois-Rivières, mardi.

—Mlle Marthe Descoteaux, à Ste-Geneviève de Bastican, dimanche.

—Mlle Gilberte Touchette, de Saskatchewan ici depuis un mois.

—Mlle Dora Carbonneau, de Trois-Rivières, de passage récemment.

M. et Mme Lucien Meunier, de Montréal, étaient en visite chez M. J.-E. Meunier, la semaine dernière.

—Mlle Fleurette Descoteaux, de Victoriaville, était en visite chez Mme Théodule Descoteaux.

—Mlle Marcelle Ricard, de Grand'-Mère, était de passage ici, la semaine dernière.

—Mlle Yvette Dufresne, de Trois-Rivières, était ici récemment.

—Mlle Gabrielle et Berthe Gendron étaient à S.-Ursule et S.-Justin la semaine dernière.

—Mlle Gertrude LeSieur était à Louiseville vendredi dernier.

—M. Roméo Désaulniers, de Montréal, était ici la semaine dernière.

—M. Edgar Hamel, de Trois-Rivières, était en visite ici la semaine dernière.

—Mlles Marthe Descoteaux et Berthe Gendron étaient à S.-Léon jeudi dernier.

Feu M. Albert Beauchemn

(Du correspondant de la PRESSE)

Sorel, 20. — Ces jours-ci, ont eu lieu, à l'église S.-Pierre de Sorel, les funérailles de M. Albert Beauchemin. Un landau chargé de fleurs, précédait le cortège, dans lequel figuraient le maire, plusieurs membres du conseil de ville et des représentants des différentes classes de la société.

Les porteurs du corps étaient MM. Arthur Ferron, T. Prud'homme, W. Gouin, D. Matte, Arthur Langlade et Charles Thibault. Tenaient les coins du poêle: le Dr W. Robidoux, maire de Sorel, MM. J.-C.-A. Turcotte, échevin; le colonel M.-G. Larochelle, H. Emery, André Laliberté et Napoléon Latraverse.

Le deuil était conduit par MM. Hyacinthe Beauchemin, George Beauchemin, frères du défunt; M. W.-H. Finlay, son gendre; M. Alfred Guèvremont et le chevalier Alfred Francoeur, ses beaux-frères.

Dans le cortège: MM. J.-B.-T. Lafrenière, M.P.P., H.-A. Terreault, Montarville de Labruyère, Joseph Simard, N. Grandchamp, Ernest Robitaille, Maurice Langlois, Pierre Langlois, P.-P. de Labruyère, René Beauchemin, Emmanuel U. Beauchemin, Ed. Gauthier Jr., Joseph Beauchemin, Hector Beauchemin, Noël Francoeur, Raoul Dufresne, Marc-Henri Terreault, Georges Guèvremont, Hyacinthe Guèvremont, Georges Francoeur, Georges Pontbriand, P. N. Pontbriand, Archez Beauchemin, Emile et Lucien Pontbriand, Moïse, Georges et Jean Beauchemin, neveux du défunt.

La levée du corps a été faite par l'abbé Beauregard. Le chanoine J.-C. Bernard, curé de Sorel, a chanté le service, assisté des abbés Gagné et Beauregard.

La chorale S.-Pierre, sous la direction du Dr Robidoux, a exécuté la messe de Pérosi. Les solistes furent MM. Ed. Cardin, A.-O. Cartier, Dr Robidoux, Raoul Brousseau, Ed. Gauthier, Léo Robidoux, André Laliberté et Napoléon Lamoureux.

Outre les personnes déjà mentionnées, le défunt laisse pour le pleurer, sa femme, née (Anna) Rocque; une fille (Blanche) Mme W.-H. Finlay; trois soeurs: Mmes Ovila Rondeau, Alfred Guèvremont et Augustin Magnan.

Offrandes de fleurs: M. et Mme P.-A. Lavallée, M. et Mme R.-M. Finlay, Mme Geo.-D. Ross et famille; M. et Mme Alcime Beaudet, Mlle Annie Finlay, les Gardiens Royaux "Loge Lalonde", Sorel; M. Louis Deitcher, M. et Mme Arthur Bruneau, les employés de la Compagnie Chauffage Economique, Sorel; M. Wilfrid Gouin, le club Nautique, M. Edouard Laplante, M. Horace Laplante, M. Georges Guilbault, Isabel, Paul et Peggy Finlay, M. et Mme W. H. Finlay.

Offrandes de messes: Mme Albert E. Beauchemin, Mme W.-H. Finlay, Isabel, Paul et Pegan Finlay; familles Hyacinthe Guèvremont, Hyacinthe Beauchemin, Georges Beauchemin, Alfred Guèvremont; Mmes Ovila Rondeau et Alfred Beauchemin, famille G. Carrière, M. et Mme Emmanuel-V. Beauchemin, Mme Mélèda-B. Beaulieu, M. et Mme N.-L. Grandchamp, Mme Antoinette-B. S.-Arnault; MM. et Mmes Maurice Langlois, Henri Emery, L.-P. Tremblay, P.-C. Lemoine; M. Georges-H. Weaver, les employés de la maison Finlay, M. et Mme Jos. Simard, Mme A.-E. Pontbriand, Mme J.-W. Martel, Mme Télesphore Lacroix, M. et Mme P.-N. Pontbriand, M. et Mme Raoul Rousseau, Dr H. LeBel, M. et Mme H.-A. Terreault, Mlle G.-B. Brunelle, le colonel M.-G. Larochelle, Mme Oliva Berthiaume, la famille Rocque.

Bouquets spirituels: le chevalier A. Francoeur et sa famille.

BELLE FETE DE FAMILLE A TERREBONNE

Photographie prise à l'Ile Masson, Terrebonne, lors des fêtes organisées à l'occasion des noces d'argent de M. et Mme Arthur Archambault. — (Cliché panoramique par F.-E. Marsan, 4631 rue Fabre).

L'architecture domestique anglaise charme toujours beaucoup l'imagination publique

L'architecture domestique anglaise a toujours charmé l'imagination des gens qui savent apprécier à sa juste valeur une demeure élégante et construite avec goût. Aujourd'hui, nous présentons l'un des plus charmants modèles de cette architecture.

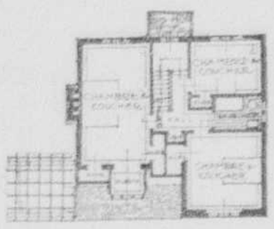

Le premier étage comprend trois chambres à coucher et une salle de bains réunies par un hall. — (Plans et devis, Harold-R. Watson, architecte).

Au rez-de-chaussée, nous trouvons, en entrant, un hall ayant 6 pieds et 6 pouces de largeur et ouvrant sur un porche situé à l'arrière de la maison. On y trouve également une vaste armoire pour le linge.

Le vivoir mesure 21 pieds par 13 pieds. On y pénètre par de larges fenêtres dites françaises. L'une des attractions de cette pièce est le foyer de brique et de pierre de chaux de l'Indiana. La position des fenêtres de cette pièce aide également beaucoup à l'effet produit par l'ensemble.

Traversant le hall, nous pénétrons dans la salle à manger qui est séparée de la cuisine par un réduit aménagé comme une salle à déjeuner.

La cuisine est elle-même un chef-oeuvre. Elle mesure 12 pieds par 8 pieds, possède une vaste armoire à vaisselle, est bien éclairée et ventilée.

A l'étage supérieur, il y a trois chambres à coucher, toutes bien éclairées, ventilées et aérées. La chambre de bains a un plancher en tuile, un cabinet à médecines à même la maison et autres commodités.

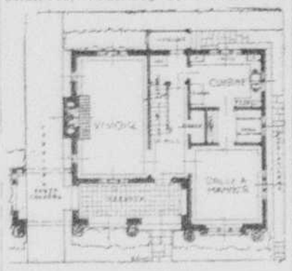

Le rez-de-chaussée comprenant un hall, un vivoir, une salle à manger et une cuisine. — (Plans et devis, Harold-R. Watson, architecte).

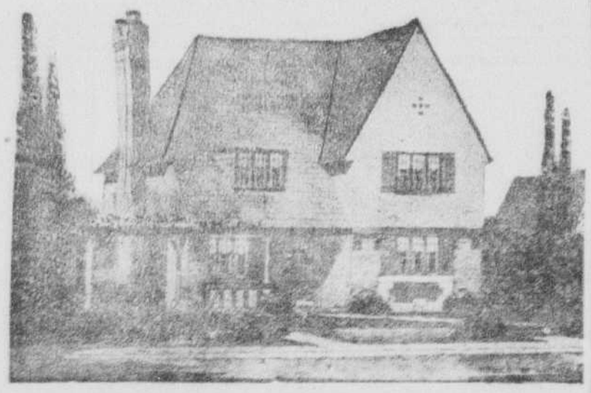

Une maison d'architecture domestique anglaise qui charme toujours beaucoup l'imagination publique. — (Plans et devis, Harold-R. Watson, architecte).

LIVRES ET AUTRES PUBLICATIONS

Femmes héroïques. Les Soeurs Grises Canadiennes aux Glaces Polaires, par le R. P. Duchaussois, Oblat de Marie Immaculée, Lauréat de l'Académie Française. Un volume avec 24 planches hors texte et deux cartes. Aux Editions Spes, 17, rue Bouffiot, Paris Ve.

Ce livre, digne émule des deux autres ouvrages du même auteur sur les régions arctiques : "AUX GLACES POLAIRES et APOTRES INCONNUS," montre à quelles cimes peut s'élever le courage d'une femme. On ne sait, en le fermant, ce qu'il faut admirer davantage, ou de l'endurance joyeuse dans le sacrifice, ou de l'insatiable ambition de pousser toujours plus loin dans le froid, à la conquête des âmes.

Ces SOEURS GRISES, très populaires au Canada, ont été fondées sur les bords du Saint-Laurent vers la fin de l'occupation française. Elles sont toujours restées au premier rang des hardis pionniers dans le sauvetage.

Voilà quatre-vingt-cinq ans qu'elles sont parties de Montréal, en canot d'écorce de bouleau, pour l'immense Nord-Ouest, et en voilà soixante qu'elles se sont installées parmi les banquises du versant de l'Océan Glacial, à cinq mille kilomètres de leur maison-mère.

Rien n'a arrêté leur avance. Elles franchissent les rapides des grands fleuves et la houle des grands lacs, durant la très courte saison du dégel. Elles bravent les huit mois atroces de l'hiver boréal. Elles campent sur les grèves et dans les neiges. Elles affrontent les menaces de la mort par l'eau, par le feu, par le froid, par les flèches ou le fer des sauvages.

Leur dénuement fut si complet aussi, qu'elles eurent parfois à fabriquer leurs robes de religieuses avec des toiles d'emballage, et leur pauvreté si grande qu'il leur fallut, comme les Indigènes, n'attendre leur subsistance que de la chasse et de la pêche sous la glace. Elles manient toujours les rudes outils de travail.

C'est pour civiliser les Peaux-Rouges et les Esquimaux les plus dégradés qu'elles sont allées au fond de ces pays d'épouvante. Par les soins de la médecine et de la chirurgie où elles excellent, elles ont suspendu d'abord la disparition de ces races. Puis, elles ont aboli presque complètement l'infanticide, le parricide, le cannibalisme. Elles répandent, partout la Foi, l'Espérance et la Charité. Leurs mains maternelles continuent à étouffer la barbarie et à faire lever une étonnante floraison de vertus.

Tout cela est raconté, d'une plume alerte, en vives descriptions et anecdotes variées, par un missionnaire qui a vécu lui-même ce qu'il rapporte et qui a su choisir aussi, dans les récits de ses héroïnes, les traits évocateurs de toute la vie du Grand Nord.

La France, qui aime le Canada, lira avec le même intérêt que les premiers, ce livre nouveau du Père Duchaussois. Il n'est point de plus passionnantes narrations d'aventures. Rien de plus neuf, de plus précis, du seul point de vue documentaire, ne saurait être trouvé non plus.

Ceux qui ont admiré jadis, dans le roman de "Maria Chapdelaine", l'idylle d'une Canadienne des bois défrichés, apprendront, dans "Femmes Héroïques", l'histoire émouvante, incomparablement plus entière, de vraies Canadiennes, bienfaitrices de l'humanité et qui sont la fierté de l'Eglise et de la Mère-Patrie.

Commandants des gardes

Les commandants des diverses gardes catholiques sont priés de faire parvenir leur adresse au maréchal Lucien Sincennes, président du Comité de la brigade des gardes catholiques, 10502 rue Saint-Charles, à Ahuntsic.

Feu Mme G. Bourassa

(Du correspondant de la PRESSE)

Grand'Mère — Ces jours derniers ont eu lieu, à Sainte-Flore, les funérailles de Mme veuve Grégoire Bourassa. La défunte, née (Annie) Benoît, est décédée à l'âge de 64 ans, des suites d'une longue maladie. Le service fut chanté par M. l'abbé Casimir Pelletier, curé de S.-Tite, assisté de M. l'abbé Lorenzo Paquin, de S.-Marc de Shawinigan, comme diacre, et de M. l'abbé Lajeunesse, aussi de S.-Marc, comme sous-diacre. La levée du corps fut faite par M. l'abbé Miot, curé de Sainte-Ursule.

Les porteurs étaient: MM. Henri Bourassa, Auguste Bourassa, Joseph Lefebvre, Hector Bourassa, Wilfrid Bourassa, Wilbray Lacombe.

La défunte laisse dans le deuil une fille, soeur Cécile du Rosaire, des Soeurs Dominicaines de Trois-Rivières, ainsi que deux frères.

Etaient présents aux funérailles: MM. et Mmes Henri Auguste et Nérée Bourassa, M. Ierell Bourassa, MM. et Mmes Joseph Lefebvre, Arthur Grenier, Donat Cossette, Mlles Marie-Rose et Marcelle Bourassa, M. et Mme Florido Lapierre, Mlle Germaine Bourassa, M. Donat Désaulniers, M. Emile Bourassa, Mlle Alice Bourassa, M. et Mme Henry Bourassa, M. Hector Pellerin, M. Adonais Bourassa, M. et Mme Hervé Bourassa, Mlle Marie-Ange Bourassa, Mme Arthur Bourassa, M. et Mme Gonzalve Désaulniers, M. Arthur Giguère, M. et Mme Alphonse Leclerc, M. Edmond Dupuis, MM. et Mmes Irénée Belleville, Wilbray Lacombe, Adolphe Lajoie, Oscar Demers, Willie Désaulniers, Wilfrid Bousquet, Hornez Bourassa, M. Edmond Bourassa, les familles Bourassa, Lefebvre, Léger Giraud, Nazaire Rivard, Liguori Langlois, David Girard, Alcide Boisvert, Henri Normandin, Rachaël Beaulieu, Charles Dansault, Joseph Dumaine, Xavier Germain, Philippe Boyer, Joseph Cantin, Rodolphe Rocheleau, Guillaume Dansereau.

Nombreux envois spirituels : offrandes de messes, fleurs : soeur Cécile du Rosaire, les soeurs Dominicaines du Rosaire, de S.-Pierre de Shawinigan, M. et Mme Wilbray Lacombe, les soeurs Dominicaines du couvent de Trois-Rivières, etc.

Feu Mlle Laurette Brunet

Feu Mlle Lorette Brunet

Récemment, est décédée Mlle Laurette Brunet, fille de M. Joseph Brunet et de feu Marie-Louise Boyer, à l'âge de 21 ans, 7 mois, à l'hôpital du Sacré-Coeur, après une longue maladie.

Le service funèbre a eu lieu à l'église Saint-Jean-Baptiste de Lasalle. L'inhumation a eu lieu au cimetière de Saint-Louis de Gonzague. La défunte laisse pour pleurer sa perte, outre son père, sept frères: Clidéric, Eugène, Léopold, Armand, Georges Godfroy et Elzéar, trois soeurs, Mme Lucien Dubuc, née Berthe, Sara et Yvonne.

Feu M. Louis Simard

(Du correspondant de la PRESSE)

La Tuque — Ces jours-ci, eurent lieu les funérailles de M. Louis Simard, de Casey, à l'église S.-Zéphirin de La Tuque. Comme nous l'avons annoncé, M. Simard fut tué instantanément, par un tracteur qu'il conduisait, dans une montée.

M. Simard avait demeuré plusieurs années à La Tuque, et demeurait depuis quelque temps à Casey, en haut de notre ville. Un grand nombre de parents et d'amis assistaient à ses funérailles.

Le défunt, qui était dans la quarantaine, laisse, pour pleurer sa perte, sa femme et trois enfants.

Vous souvient-il?

La "Presse" écrivait, le 22 août 1887, il y aura 40 ans lundi:

La solennité de l'Assomption de la Sainte Vierge a été célébrée avec éclat, hier. Toutes les églises de Montréal avaient revêtu leurs riches ornements et des messes harmonisées ont été exécutées. A la cathédrale, S. G. Mgr Fabre officiait à la messe.

* * *

On nous écrit de l'Acadie, qu'un cultivateur, M. Noel L'Ecuyer, du rang du Ruisseau Desnoyers, paroisse de l'Acadie, en creusant un puits, a frappé, à 55 pieds de profondeur une veine de gaz que M. l'abbé Lapierre a reconnu être du gaz naturel.

* * *

On dit que les travaux de construction du chemin de fer de Québec, Montmorency et Charlevoix vont être commencés sous peu. La compagnie se propose de terminer ce chemin de fer jusqu'à Sainte-Anne de Beaupré afin de pouvoir transporter les pèlerins.

* * *

On lisait dans la "Presse", le 21 août 1897, il y aura 30 ans demain:

Il y a eu, hier après-midi, à l'hôtel de ville, une assemblée conjointe de la commission des finances et du comité des citoyens nommé pour organiser la réception à sir Wilfrid Laurier, sous la présidence de Son Honneur le maire Wilson Smith. Les membres du comité étaient MM. Lomer Gouin, J.-P.-B. Casgrain, Alexander Mitchell, Henri Boisseau et Thomas Côté.

* * *

La retraite pastorale, commencée il y a huit jours, au Grand Séminaire de Montréal, a pris fin ce matin. Les 215 prêtres qui y ont pris part ont quitté, ce matin, le Grand Séminaire, pour rentrer dans leurs paroisses respectives. S. G. Mgr Bruchési doit faire des ordinations demain à la cathédrale.

* * *

Le comité d'organisation de la Fête du Travail est activement occupé à faire les préparatifs pour la célébration de cette fête annuelle des ouvriers. L'enthousiasme règne parmi toutes les sociétés ouvrières. Plusieurs fanfares ont été engagées.

* * *

La "Presse" relatait, le 21 août 1907, il y aura 20 ans demain:

La première exposition des constructeurs et fournisseurs de la Puissance s'est ouverte, hier après-midi, à la patinoire Victoria, rue Drummond, en présence d'une foule de spectateurs. Soixante-cinq exposants y prendront part.

* * *

M. R.-L. Borden, député de Carleton aux Communes, et chef du parti conservateur au Canada, a expliqué, hier soir, le programme de la politique conservatrice à un auditoire de deux mille personnes réunies à la patinoire Empire, à Halifax. Le sénateur McKeen présidait.

* * *

Mgr Routhier, grand vicaire du diocèse d'Ottawa, a présidé, dimanche, à Brownsburg, paroisse de S.-Patrice, une imposante cérémonie religieuse. Il a béni une cloche, M. l'abbé Leclaire, curé de S.-Joachim, a prononcé le sermon de circonstance.

* * *

On lisait dans la "Presse", le 21 août 1917, il y aura 10 ans demain:

Les Italiens remportent une superbe victoire. Les troupes du roi Victor-Emmanuel ont entrepris avec succès une offensive sur un front de trente-sept milles. D'autre part, les Anglais améliorent leurs positions. Huit mille ennemis sont fait prisonniers.

* * *

Les funérailles de l'hon. L.-O. Loranger, ancien juge de la Cour supérieure, ont eu lieu ce matin à l'église Notre-Dame. Le service fut chanté par M. René Labelle, P.S.S., assisté de MM. les abbés Jodoin et Rolland. S. G. Mgr Bruchési a présidé à l'absoute.

La construction de la travée centrale du pont de Québec est à peu près terminée. La plupart des cinq cents hommes qui y travaillaient ont suspendu leurs opérations, en attendant l'arrivée des appareils qui serviront à hisser la travée.

S.-DIDACE

Mlle Alice Hamelin, fille de M. Edouard Hamelin, est entrée chez les Soeurs de l'Immaculée-Conception, à Pont-Viau. Trois jours plus tard, sa soeur, Marie-Jeanne, entrait chez les Filles de Jésus, de Trois-Rivières, où elle compte déjà une soeur (Aline), religieuse dans cette congrégation depuis cinq ans.

— M. le curé H. Béland, de notre paroisse, a fait sa retraite annuelle à Trois-Rivières. M. l'abbé Gagnon, S.-Justin, a été alors nommé desservant pour S.-Didace. S.-Charles de Mandeville, S.-Edouard et S.-Justin.

VENTE D'ECHANGE

VOTRE VIEUX POELE

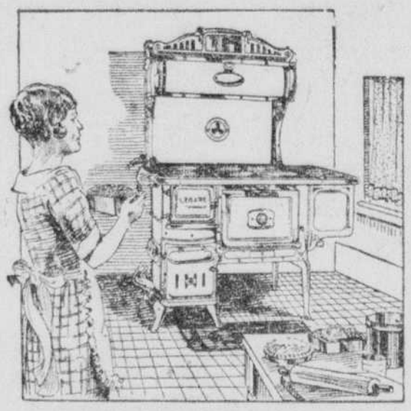

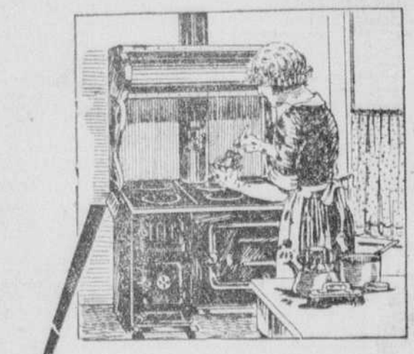

AURA DOUBLE VALEUR

Si vous l'Echangez avant le 31 Août

Voilà la meilleure occasion de l'année d'obtenir pour le vieux poêle de cuisine que vous voulez échanger cet automne, quel qu'il soit, le double du montant que vous en obtiendrez en aucun autre temps.

Votre vieux poêle sera accepté en acompte sur l'achat de n'importe quel poêle neuf. Venez faire votre choix avant le 31 août et le poêle neuf vous sera livré plus tard, sur demande, si vous le désirez.

LE POELE EMAILLE

—ne rouille pas, il est toujours propre, brillant, et n'exige aucun entretien.

N'achetez pas un autre poêle avant d'avoir connu les nombreux avantages du poêle au fini émaillé.

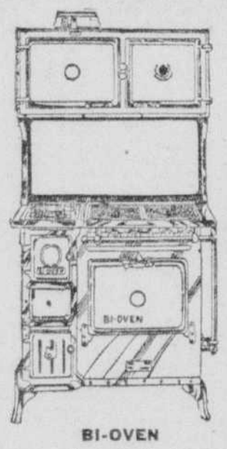

BI-OVEN

Un excellent poêle-fournaise d'une beauté remarquable, avec devant émaillé blanc. Foyer ovale pour bois et charbon, deux fourneaux, 4 ronds pour gaz ; 3 modèles au choix. Prix depuis

$98.50

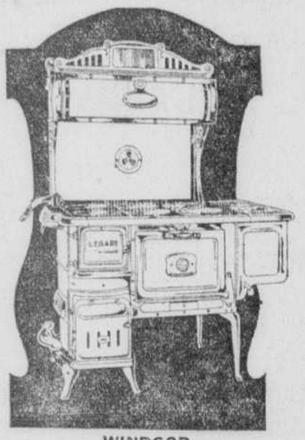

WINDSOR

Le poêle-fournaise émaillé, dont la beauté n'a jamais été égalée. Quatre grandeurs de fourneau 14, 16, 18 et 20 pouces. Notre assortiment comprend seize modèles. Foyer pour bois et charbon. Dessus poli. Prix depuis $69.75

Echangez le Votre POUR UN POELE EMAILLE

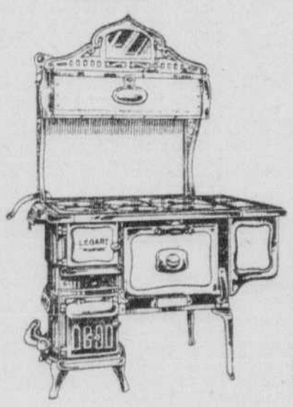

WINDSOR

Il y a un poêle-fournaise pour convenir à toutes les grandeurs de cuisine. Dans le fini régulier, trente-deux modèles différents sont au choix à des prix à partir de $47.00

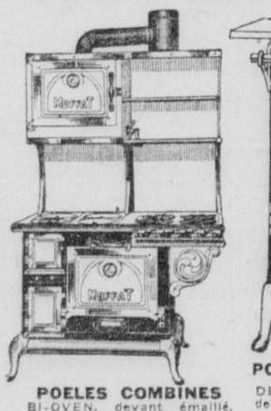

POELES COMBINES

BI-OVEN, devant émaillé, foyer ovale, deux fourneaux, quatre ronds à gaz $110.00

MOFFAT, poêle combiné avec huit ronds, quatre au charbon et quatre pour le gaz $110.00

MOFFAT, poêle combiné tel que montré ci-dessus avec les principales parties finies émaillées. Prix $125.00

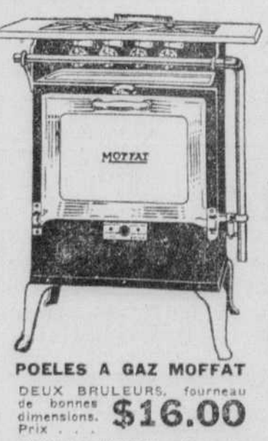

POELES A GAZ MOFFAT

DEUX BRULEURS, fourneau de bonnes dimensions. Prix . . . $16.00

TROIS BRULEURS. Un poêle très bien fini. Prix $22.25

QUATRE BRULEURS. Grand fourneau. Devant émaillé blanc $48.50

STYLE CABINET, entièrement émaillé avec thermomètre au mercure $79.00

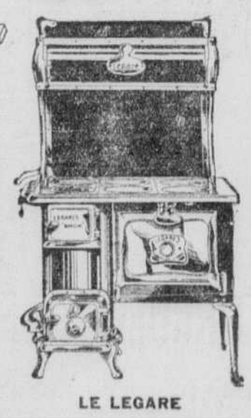

LE LEGARE

est exactement le poêle-fournaise qui convient à une petite famille ou pour une cuisine où l'espace est restreint. Peut être fourni avec réchaud émaillé et réservoir. PRIX DEPUIS . . . $39.50

SUCCURSALES
VERDUN
4349 Wellington
SUCCURSALE DU NORD DE LA VILLE
914 Mont-Royal E.

Est 2583

COMPAGNIE P.-T. LEGARE LIMITEE

Est 2829

1200 rue AMHERST, Edifice "LEGARE"

Ouvert jusqu'à 10 hrs ce soir

Termes faciles si désirés

Hommes en Santé

Chaque fois que vous vous lavez au Wright, vous éprouvez une sensation de bien-être—son arome propre et vivifiant exerce une influence virile, qui a son effet subtile, et cependant réel, dans la vie. Vous avez une impression de propreté, de santé, de rafraîchissement et vous vous sentez protégé contre l'infection. C'est pourquoi le Wright est si hautement recommandé par les médecins.

LE SAVON pour les HOMMES—LE SAVON pour les FEMMES—
LE SAVON POUR LES ENFANTS

WRIGHT'S

SAVON AU GOUDRON

Une Sauvegarde pour votre Peau.

GRATIS

Magnifique assiette à dîner. Richement décorée. (Valeur 40c). Donnée GRATIS avec chaque livre de

THE et CAFE
MIKADO
VERT, NOIR ou JAPON

En vente partout — Demandez-le à votre fournisseur.

GLOBE TEA CO.
209 Notre-Dame Ouest, Montréal
Tél. Main 5036

Choses Gaies

— Papa, quest-ce que c'est que l'éternité?

— Mon enfant, c'est une chose qui n'a ni commencement ni fin!

— Alors, c'est comme le chemin de fer de ceinture.!!!

—Pourquoi pleures-tu, mon petit gars?

— Hi, hi j'peux pas attacher ma casserole Votre chien n'a pas de queue!!!

— Ma soeur m'écrit qu'elle vient d'avoir un enfant, mais elle ne dit pas si c'est un garçon ou une fille. Diable m'emporte si je sais si je suis devenu oncle ou tante!

—Moi, voyez-vous commandant, ce qui m'ennuie le plus de périr en pleine mer, c'est que je viens, justement de me faire faire un caveau au cimetière du Père-Lachaise!

— Pourquoi donnez-vous moins, dans votre testament, à vos deux vieux domestiques qu'aux nouveaux venus?

— Parce que mon cher notaire, ceux-ci n'ont pas encore eu le temps de me voler grand'chose.

SIMPLE QUESTION D'ETIQUTTTE

La politesse exige qu'un homme enlève son chapeau lorsqu'il est en compagnie de dames dans un ascenseur.

—Dire que je bois pour oublier que j'ai une femme... et v'là maintenant que j'men vois deux...

— Alors, si les enfants payent demi-place, ça va bien, nous sommes les enfants de l'Aveyron.

REVENDICATIONS

—La cuisinière me dit, Marie, que vous vous plaignez de la nourriture? Pourtant, c'est la même à l'office que pour moi...

—Oui, mais Madame dîne en ville...

TRES... IMPOSANT!

—Voyons, ma vieille branche, dis-moi bien franchement ce que tu penses du nouveau Ministre des Finances?

—Puisqu'il s'agit de parler très franchement, je te dirai, mon vieux, que, à mon avis, c'est un ministre imposant.

LE BRIGANDAGE EN CHINE

Suite de la page 45

certaine somme au lieu convenu.

Les bandits en profitèrent comme il avait été convenu d'ailleurs à l'avance, s'emparèrent des fusils laissés volontairement par les militaires et s'enfuirent.

Il y eut bien échange de fusillade de part et d'autre mais évidemment aucun blessé; même les soldats qui n'ont aucune relation avec les bandits, ne nous protègent guère plus efficacement. Car s'enrôlant par appât du gain et non par esprit de devoir ils tiennent à conserver leur peau, et n'osent jamais trop s'aventurer.

Voyons ce que sont capables de pareils militaires?

MILITAIRES POLTRONS, INCAPABLES, FEROCES EUX-MEMES

L'été dernier, le 1er juillet, un meurtre a été commis dans un village situé tout près d'ici et aussi à peu de distance de la ville où réside le Sous-Préfet.

Une vingtaine de soldats furent envoyés pour arrêter le meurtrier. Celui-ci, un brigand reconnu, ayant pris la fuite, ils emmêtèrent tout le monde sous prétexte de perquisition. Finalement ils se saisirent d'un individu qui leur parut suspect. Ils l'attachèrent à un arbre et le soumirent à la question en lui tailladant la poitrine avec leurs épées.

Sous la pression de la douleur, l'homme avoua être originaire d'une Sous-Préfecture voisine et appartenir à une bande de bandits réfugiés pour le moment avec un otage sur le sommet de la montagne du Dragon, à quelques kilomètres de là. Les soldats le lièrent et l'emmenèrent avec eux à Chemiaotze. Parvenus ici ils demandèrent du renfort afin d'attaquer cette montagne.

Ce renfort consistait en un certain nombre de gens dans la force de l'âge qui par ordre du mandarin ont appris les éléments du maniement des armes, en vue de défendre leurs foyers et de prêter leur concours au Sous-Préfet, en cas de besoin et de réquisition.

En attendant nos villageois, les soldats prirent les devants. Sur une colline avoisinante j'assistai à leurs prouesses. Pendant plus de deux heures ils restèrent au pied de la montagne où plus de soixante hommes armés de Chemiaotze vinrent les rejoindre.

Après avoir tiré une trentaine de coups de feu, sans que du sommet on répondit à leur tir, ils furent persuadés que personne ne s'y trouvait Alors sans précaution, s'amusant et jouant du clairon ils escaladèrent la montagne.

Plusieurs fumaient déjà une cigarette lorsque les autres commencèrent à visiter la pagode. Ils venaient à peine d'en enfoncer une porte que sept bandits les reçurent à coups de revolvers, et deux d'entre eux tombèrent morts. Revenus de leur première surprise les militaires répondirent par un feu nourri qui n'atteignit qu'un bandit; les autres avaient profité du désarroi pour prendre la fuite.

Quel succès boeuf! Vingt soldats bien armés aidés de soixante hommes, ne pouvant réussir à capturer sept bandits, et ayant perdu deux des leurs contre un seul brigand tué. Les soldats furieux coururent à la poursuite des bandits sans en atteindre un seul. Au contraire ils tuèrent un villageois qui avant la frousse s'était mis à courir.

Ils ne purent que délivrer l'otage, un vieux richard capturé quelques jours auparavant, enfermé dans la pagode où il était ligoté les yeux couverts d'un bandeau et les oreilles bouchées avec de la cire.

Il faut s'entendre ici sur le mot délivrance.

Au Céleste Empire, on n'obtient presque rien par charité. Mais tout s'opère au moyen de la sapèque. Cet otage comme tous les autres délivrés par les soldats fut conduit au Tribunal, et là déboursa une somme presque aussi élevée que celle exigée des bandits; autrement il aurait été emprisonné jusqu'au paiement. Quant au brigand capturé, il fut de nouveau soumis au supplice afin de l'obliger à dénoncer ses complices qu'il avait précédemment déclaré être au nombre de trente-cinq.

Les soldats qui surpassent peut-être encore les bandits, en cruauté, n'oubliaient pas non plus leur "perte de face" à la Montagne du Dragon.

Aussi s'en vengèrent-ils pendant plusieurs nuits consécutives en massacrant et déchirant comme des bêtes fauves leur prisonnier qui, fou de douleur, dominait les environs de la prison, de ses clameurs.

En fin de compte il fut décapité: son corps selon l'usage resta sans sépulture sur le lieu des exécutions pour y être la proie des chiens et des oiseaux voraces; quant à sa tête elle fut exhibée (jusqu'à ce quelle tomba d'elle-même), au-dessus d'une porte de la ville, pour servir ensuite de pâture aux animaux.

A la fin de Décembre alors que je missionnais à 80 lis au Sud, j'ai rencontré un petit détachement d'une trentaine de soldats explorant les montagnes environnantes.

Toujours la même prudente tactique; c'est au son du clairon que tous ensemble pêle-mêle gravissaient les monts à pic. Puis afin de ne pas se surcharger, deux seulement s'étaient munis de leur fusil. Les autres n'avaient que des pistolets. Ils avaient laissé leurs chevaux dans un village assez éloigné, à la garde d'un paysan.

Plusieurs coups de feu au loin, leur firent soupçonner que les bandits étaient à voler leurs montures ainsi que leurs bagages. Ils rebroussèrent alors chemin, sans pourtant bien se hâter.

Voilà quelques échantillons de nos policiers Chinois! Aussi loin d'effrayer les brigands qui se moquent d'eux en les surnommant "lièvres" (1), ils les ont rendu plus audacieux que jamais.

CRIMES COMMIS AU GRAND JOUR

Au point que les bandits ne craignent plus de faire leurs coups, même au grand jour.

Ainsi une fois, dix personnages bien mis se rendirent dans une grande école et y présentèrent leurs cartes d'inspecteurs. L'inspection scolaire terminée, ils se firent accompagner par les écoliers avec tambours et trompettes.

(1) Parce que leur uniforme est de couleur grise comme la peau des lièvres et surtout parce qu'à la 1ière alerte, les soldats, se sauvent comme des lièvres. Or en Chine, appeler quelqu'un lièvre est une des plus graves injures que l'on puisse lui faire.

Arrivés à quelques kilomètres plus loin, ils quittèrent leur peau d'agneau pour laisser apparaître le loup hideux. Révolver au poing, ils menacèrent de mort toute la nichée. Ils gardèrent quelques élèves de familles aisées, et renvoyèrent les autres avec leur maître.

Ils allèrent ensuite confier ces jeunes gens à un gardien de troupeau, le menaçant aussi de le tuer, s'il les laissait échapper. Mais cet homme qui avait bon coeur, après s'être bien assuré que les voleurs étaient partis au loin, dit aux enfants: "Courez au plus vite à votre village. Quant à moi, pour échapper à leur vengeance, je vais immédiatement me rendre à un port de mer et gagner la Mandchourie."

Ainsi fut fait, et cette fois les brigands furent frustrés dans leur espoir. Dans un grand marché, environ à une heure de marche d'ici, quatre hommes occupés à commercer, entrèrent soudain dans une boutique où se trouvaient trois gros marchands.

Quelques coups de revolvers tirés par les fenêtres firent détaler au pas de course commerçants et acheteurs, au moins un millier. Presque aussitôt les trois otages bien liés et escortés des quelques brigands, traversaient le bourg sur toute sa longueur, sans y rencontrer la moindre opposition. Aux environs, les attendait le reste de la bande.

Ce coup d'audace fut répété deux fois au même endroit et obtint le même succès.

Dans plusieurs villages, les brigands s'y promènent sans crainte comme s'ils étaient chez eux. Ils obligent les femmes à préparer quotidiennement leurs repas. Si les aliments ne sont pas de premier ordre et bien préparés, ils les battent sans pitié.

Ils entrent aussi sans gêne dans les maisons, et s'emparent des couvertures de lit, ustensiles de ménage, habits, etc. Si quelqu'un trouve à redire, il reçoit souvent une balle qui l'envoie promener "ad patres."

Il n'y a donc pas que les riches qui souffrent du brigandage, mais bien à peu près tout le monde.

Par exemple, un simple voyageur sera sur la route dépouillé de ses vêtements. S'il s'est risqué de monter un baudet, on le lui enlèvera sans cérémonie. Car il en faut des bourriquots pour conduire à leurs repaires, les femmes et les filles (aux petits pieds, ne pouvant faire de long trajet) qu'ils capturent en grand nombre afin d'assouvir leur passion.

Un autre pauvre homme recevra par la poste une lettre du chef de brigands qui ne craindra pas de signer son nom et d'indiquer son adresse exacte. Il lui sera intimé l'ordre d'aller déposer $50 à $100 à tel endroit, sous menace d'être tué avec toute sa famille.

J'ai en ma possession une lettre de ce genre, reçue par un chrétien. Le chef se dit: "commandant de l'armée des sauveurs du peuple Chinois. Comme pour arriver à leur but, il faut évidemment faire des dépenses considérables afin d'armer, nourrir tous ses braves subalternes et pouvoir en admettre d'autres, il fait appel à la charité et à l'équité. Sinon les plus grands châtiments sont à craindre."

Il ne faut pas croire aussi que les bandits se contentent de dépouiller qu'une seule fois la même victime. Un de mes chrétiens a dû verser de fortes sommes à trois reprises différentes en l'espace d'un an. Il a d'abord reçu une lettre lui ordonnant de leur envoyer plusieurs centaines de dollars. Quelques mois plus tard ils le capturaient et ne le relâchaient qu'après avoir touché $4,000 de rançon. Puis dernièrement, ils enlevaient son fils.

Un autre chrétien, une demi heure après la délivrance de son enfant unique pour lequel il venait de débourser $400, trouvait cloué à sa porte un avis menaçant, en exigeant $1,000 autres.

Puis comme il y a plusieurs bandes, le même otage risque toujours d'être attrapé par d'autres, tôt ou tard.

Le bon Dieu semble enfin avoir pitié de nous.

REACTION SALUTAIRE

Le Sous-Préfet, une ancienne victime des bandits, qui jusqu'ici se contentait de se faire promener en chaise à porteurs dans ses prétendues chasses aux brigands, a changé de tactique qui a enfin amélioré notre triste situation. Forcé par le préfet de Tsingchowfu et constatant enfin la nullité de sa soldatesque, il a autorisé et même obligé les paysans à se procurer de bons fusils. Quelques-uns de mes chrétiens ont vendu un boeuf ou un terrain afin d'acheter une arme.

Il a aussi organisé parmi eux des troupes volontaires qui traquent les bandits séparément. Nos villageois en sont plus reconnaissables tellement sont-ils devenus braves et belliqueux.

En l'espace de trois semaines, ils ont tué ou capturé plus de 80 ils ont tué ou capturé plus de 800 bandits. Ce serait à peine croyable si le mandarin n'avait pas le témoignage évident des têtes coupées. Pour encourager nos gens, le sous-préfet leur abandonne les armes et objets qu'ils enlèvent aux brigands. De sorte que nous avons maintenant la tranquillité, et que les paysans fugitifs reviennent peu à peu reprendre la culture de leurs champs.

C'est bien le moins que nous puissions un peu jouir de la paix, en attendant que les Cantonais bolchévistes, vainqueurs jusqu'ici, viennent tous massacrer à leur tour!

P. Léon ROBILLARD, o.f.m.
Mission Catholique,
Tsingchowfu,
Shantung, Chine.

Feu M. Samuel Rodrigue

(Du correspondant de la PRESSE)

Saint-Benjamin.—Un des pionniers de la paroisse, M. Samuel Rodrigue, est décédé à l'âge de 79 ans. Son service fut chanté par son neveu, l'abbé Charles Rodrigue, assisté des abbés Bourque et Bélanger. M. Archelas Rodrigue, son frère, portait la croix; son gendre, M. Philéas Nadeau, conduisait le deuil. Portaient le corps : ses quatre fils : MM. Amédée, Henry, Luc et Napoléon Rodrigue.

Dans le cortège on remarquait : M. et Mme Benjamin Lachance, M. et Mme Archelas Rodrigue, Mme Jules Rodrigue, M. Joseph Veilleux, Mme Philéas Rodrigue; ses enfants, M. et Mme Joseph Caron, MM. Amédée Rodrigue, Henry Rodrigue, M. et Mme Nap. Rodrigue, M. et Mme Josaphat Pepin, M. et Mme Luc Rodrigue; ses petits-enfants : M. J.-Z. Rodrigue, Mlles M.-A. Rodrigue, Antoinette Pepin; ses neveux et nièces, MM. Emile, Paul et Josaphat Rodrigue; M. et Mme Philippe Poulin, Mme J. Poulin, M. et Mme Philéas Boucher, M. et Mme Ed. Caron, MM. Ludger, Wilfrid Boucher, Ferdinand Rodrigue, Mme Fidèle Bizier, M. et Mme Hormisdas Rodrigue, M. et Mme E. Doyon, Donat Doyon, M. et Mme Xavier Lachance, Emile Lachance, Gédéon Boucher, Philéas Turcotte, Roméo et Adélard Lessard, Luc Saint-Pierre, Jos. Veilleux, C. Veilleux, Jos. Boucher, C. Boucher, H. Caron, H. Turcotte, J. Pomerleau, M. Dion, Er. Pépin, H. Poulin, J.-T. Lamontagne, T. Crête, F. Veilleux, G. Laflamme, Saint-Pierre, Veilleux, A. Bolduc, Th. Turcotte, J. Turcotte et nombre d'autres.

Outre sa femme, née (Domithilde) Loubier, le défunt laisse un frère, Arch. Rodrigue; deux soeurs, Mmes Jules Rodrigue (Lina), et Benjamin Lachance (Arthémise); six enfants : Henry, Amédée, Nap., Luc, Mme Josaphat Pépin, et Mme Joseph Caron.

SAINT-TITE

—Ces jours-ci, dans la chapelle des Soeurs de la Providence, l'abbé C. Leblanc, curé de St-Tite, a béni le mariage de Mlle Lucienne Marchand, fille de M. Thomas Marchand, à M. Forest Perron, fils de M. Philippe Perron. Ce dernier accompagnait son fils, et M. Thomas Marchand, servait de témoin à la mariée. Un très beau programme musical fut exécuté par le choeur des jeunes filles de la ville.

Les solistes furent Mlles Yvonne Desruisseau, M.-B. Lacoursière, Catherine Marchand et Mag. Dontigny, organiste. Après une réception chez M. Siméon Léveillé, oncle de la mariée, les époux partirent pour voyage.

Véritable BAYER ASPIRINE

Reconnue certaine par des millions et prescrite par les médecins contre :

Rhumes Mal de tête Névrite Lumbago
Douleurs Névralgie Mal de dents Rhumatisme

N'AFFECTE PAS LE COEUR

Sûre — N'acceptez que le paquet "Bayer" qui contient le mode d'emploi correct.
Boîtes commodes de "Bayer" de 12 pastilles, aussi bouteilles de 24 et 100 — chez les pharmaciens.

Aspirine est la marque de fabrique (enregistrée au Canada) de la manufacture Bayer de Monoaceticacidester de Salicylicacid (Acetyl Salicylic Acid, "A.S.A."). Bien qu'il soit bien connu qu'Aspirine signifie manufacture Bayer, afin de protéger le public contre les imitations, les Pastilles de la Compagnie Bayer portent étampée la marque de fabrique générale la "Croix Bayer".

Avez-vous quelque chose à échanger? Une petite annonce dans la "Presse" vous y aidera.

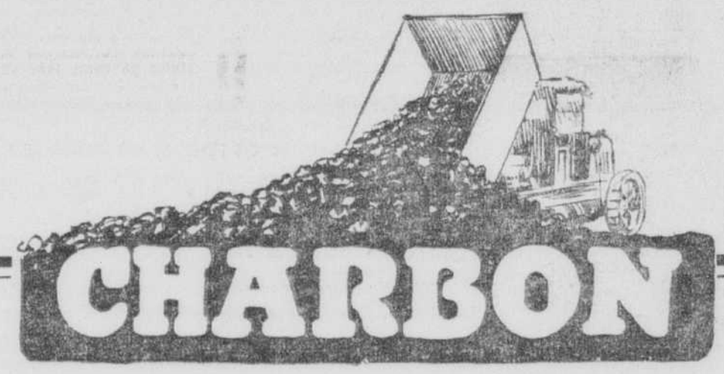

CHARBON

Une réelle économie de combustible—voilà ce que vous obtenez de chaque tonne de

VERITABLE

Anthracite Gallois "C. I. BIG VEIN"

Donnez votre commande aujourd'hui et le charbon vous sera livré de bonne heure. Mais mentionnez dans votre commande le "C.I. BIG VEIN". Vous serez certain ainsi d'obtenir un combustible qui est du VERITABLE ANTHRACITE GALLOIS dans la proportion de 100%. Grosseurs spéciales pour satisfaire aux exigences canadiennes. Un charbon propre soigneusement tamisé avant d'être livré au client.

DEPOSITAIRES :

Farquhar Robertson, Ltd.
Davis & Lynch.
F.-H. Phelan.
The McCrory Coal Co., Ltd.
L. Cohen & Son.
E. Lemire & Fils, Ltée.
J.-B. Goyer.
Charbonneau & Leduc.
The Merchants Coal Co., Ltd.
The Munro Coal Co., Ltd.
Joseph Elie.
J.-C. MacDiarmid, Reg'd.
McVey Brothers.
Antoine Guyot.
J.-O. Labrecque & Co.
A. Daignault, Reg'd.
Emile Cool & Fils, Verdun.
Brydges Bros., Montréal-Ouest
A. Léger & Company, Lachine.
Cool Bros., Côte Saint-Paul.
C.-W. Smiley, Saint-Lambert.
Kimpton-Horsfall, Ltd., St-Lambert.

Vous pouvez bénéficier de l'excellent service de votre marchand et économiser de l'argent.

DEMANDEZ LE "C.I. BIG VEIN"

Nous possédons un certificat de la Montréal Coal Association comme quoi nous importons et vendons du charbon ANTHRACITE GALLOIS absolument authentique.

L'ORGUEUIL DE LA CUISINE

Le nouveau poêle combiné EMPIRE RURAL est un nouveau et beau poêle au bois et au charbon du modèle Québec.

L'EMPIRE ROYAL

C'est un autre pas de l'avant dans le dessin du poêle. Il est gai et brillant avec ses garnitures nickelées et émaillées—et son bâti carré. Toujours l'efficacité Empire dans la cuisson sur le feu ou au four et dans le chauffage.

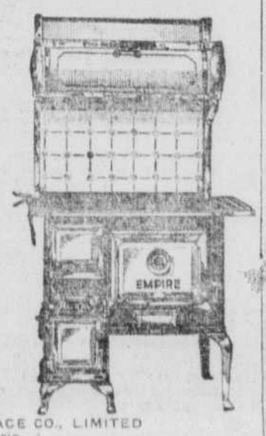

EMPIRE STOVE AND FURNACE CO., LIMITED
Owen Sound, Ontario
Winnipeg—521 avenue Henry. Montréal—6729 Christophe-Colomb
Vancouver — 1150 rue Hamilton
AGENT: J. W. Hunt, 108e avenue, Edmonton, Alberta.
M. ROBERT & CO., 627 ave. Mont-Royal Est
P. T. LEGARE LTEE, 180 rue Amherst
O. VEZEAU, 820 rue Charlevoix
PINET & JARRY, 7413 rue St-Hubert
H. O. VIAU, 2014 rue St-Jacques
NATIONAL STOVE MFG CO., 1044 rue Ste-Catherine E.

RHUMATISMES

Soulage rapidement toutes les douleurs, sans affecter le cœur. Migraines, Névralgies, Maux de Tête, Maux de Dents, Fièvres, Courbatures, Fatigue, etc. : :

Kalmine
.10 et .35
Chez tous les Pharmaciens

Le nom que cet avion va porter

Le monoplan dans lequel Tully et Medcalf feront leur envolée sera baptisé "le sir John Carling."

LONDON-LONDRES

(Spécial à la PRESSE)

London, Ontario, 20 — La mémoire de sir John Carling sera honorée à l'occasion de l'envolée London-Londres. En plus d'avoir représenté London au Conseil Législatif avant la Confédération, sir John Carling suscita la rencontre de sir John-A. Macdonald et de Georges Brown, rencontre qui rendit la Confédération possible. Enfin, il eut le rare honneur de représenter London en même temps à la Législature et aux Communes.

Avec le consentement de la famille de sir John, le monoplan Stinson-Wright que piloteront Tulley et Medcalf sera en effet baptisé "le sir John Carling."

Lorsque l'avion sera parvenu à l'aérodrome Carling, à l'Est de London, le maire, les membres du Conseil et les autres dignitaires de la ville procéderont à la cérémonie du baptême que présidera le jeune fils du colonel Innes Carling, un arrière petit-fils de sir John.

Le nom sera inscrit sur l'avion avant qu'il soit expédié à London, de même que, sous l'aile, les mots "London à Londres."

ESCADRILLE D'ESCORTE

Une escadrille de rapides avions militaires, probablement du camp Borden, représentera le service aérien du Canada au départ des deux aviateurs pour leur envolée de 3,900 milles, avec à l'enjeu une bourse de $25,000, la semaine prochaine. Des avions du gouvernement escorteront aussi Terry Tully et Jimmy Medcalf sur une certaine distance. Ils ne le feront que de façon honoraire, les deux pilotes ayant l'intention de monter aussitôt à une altitude de 3,000 pieds pour se diriger vers la métropole anglaise.

Tant qu'ils seront au-dessus de la terre, Tully et Medcalf ne s'orienteront d'après aucune carte ou piste terrestre, se contentant de leurs instruments de navigation tout comme s'ils étaient en haute mer. C'est pourquoi l'escadrille d'escorte ne servira que comme une sorte de garde d'honneur et ne guidera en rien les hardis pilotes.

SIR JOHN CARLING

Sir John Carling, dont l'avion portera le nom, est passé à juste titre à l'histoire de London et du pays. Le camp militaire de London et Port-Carling, dans le Muskoka, portent encore son nom.

Sir John fut ministre de l'agriculture et des travaux publics dans le gouvernement de sir John-Sanfield MacDonald, et, au fédéral, il détint les portefeuilles de maître général des postes et de ministre de l'agriculture dans le gouvernement de sir John-A. Macdonald. C'est lui qui établit le système de fermes expérimentales et qui décida le Dr William Saunders à entrer au service du peuple canadien.

NOTRE FUTUR SOUVERAIN DANS L'OUEST CANADIEN

S. A. R. le prince de Galles photographié à son arrivée à Calgary, Alberta, en compagnie de M. E.-W. Beatty, président du Pacifique Canadien.

Feu M. J.-Aimé Laporte

(Du correspondant de la PRESSE)

Berthierville — Dernièrement, eurent lieu les funérailles de M. J.-Aimé Laporte, fabricant de liqueurs douces.

Les porteurs étaient MM. G.-A. Davialut, Olivier Lamarche, Omer Paquette, Delphis Caisse, Romuald Gendron et Lucien Laporte.

La levée du corps fut faite par le chanoine I. Gervais, principal de l'Ecole Normale de Joliette. Le service funèbre fut chanté par le chanoine H. Désy, assisté de M. l'abbé H. Beaudoin, comme diacre et de M. l'abbé Alph. Houle, comme sous-diacre. Durant le service une messe fut dite à l'autel latéral par M. l'abbé Ernest Olivier. Au chœur on remarquait le chanoine Irénée Gervais, le rév. frère Octave Lussier, C.S.V., directeur du collège Saint-Joseph, rév. J.-A. Larose, C.S.V., assistant-directeur et représentant officiel de l'académie du collège Saint-Joseph, les rév. G. Courchesne, P. Legault, J. Dufresne, C.S.V., MM. Germain Rondeau, Albert DeGrandpré, deux neveux du défunt, ont fait la quête.

La chorale de Berthier, sous la direction de Me Gaston Allard, a rendu la messe harmonisée de Perreault. Le rév. frère E. Laperle touchait l'orgue. Le rév. frère V. Savignac, C.S.V., de Lignori, était à l'orgue.

Conduisaient le deuil, son fils, André, ses frères, MM. Placide, de Fort Covington, N.Y. et Bernard, de Saint-Norbert, Qué.

Dans le cortège: l'hon. juge Victor Allard, de Montréal, M. J.-A. Barrette, ex-député, de Saint-Barthélemy, MM. Olivier Lincourt, Henri Boucher, de Saint-Barthélemy, M. Pacifique Fafard, de Saint-Cuthbert, MM. Aimé Gervais, Joseph Pagé, Wilf. Robillard, Adrien Caisse, P.-A. Gariépy, de Berthierville, M. Chs.-Ed. Lafrenière, de Saint-Norbert, MM. Wilf. Chaput, Alf. Plouffe, H. Aubé, J. Boucher, F. St-André, J.-A. Lanoix, Geo. Lanoix, de Berthierville, M. J. Saint-Georges, de Montréal, MM. Pierre Beaudoin, Dr Louis de Grandpré, de Berthierville, MM. Louis Joseph Laporte, Octave Rondeau, M. Rondeau, de Saint-Norbert, MM. Siméon Lafrenière, Gast. Caisse, R. Tessier, Alf. Marseille, J.-A. Brouillette, Henri Pagé, Pierre Cardin, de Berthierville, M. Ph. Boucher, de Woonsocket, R.I., M. Auguste Laporte, de S.-Norbert, M. Ed. Farly, de L'Ile du Pads, MM. G. Rondeau, J. Rondeau, Paul Laporte, de Saint-Norbert, MM. Albert de Grandpré, Franc. Olivier, J.-Bte Smith, Félix Turcotte, Paul Aucoin, Alp. Lavallée, Cuthbert Doucet, A. Filion, Gérard Gervais, de Berthierville, MM. Louis Olivier, Ovide Boucher, Léo Boucher, R. Boucher, de Montréal, MM. Viateur Bacon, Rosaire Saint-Martin, Rosario Limoges, Alp. Saint-Martin, Jr, Ad. Delisle, Benoît Paquette, Onésime Champagne, J.-Albert Tellier, L. Laporte, W. Coutu, Alp. Mousseau, P. Rooray, Chs.-A. Mousseau, L.-P. Chaput, de Berthierville, M. O. Lalonde, de Montréal, M. Paul Champagne, de Chicoutimi, M. Paul Fafard, de Saint-Cuthbert, M. Chevalier, de l'Ile du Pads, G. Sylvestre, de St-Liboire, MM. R. Fafard, B. Fafard, J. Fafard, de Saint-Cuthbert, M. F. Laporte, de Saint-Norbert, MM. Jac. Gervais, Gast. Beaudoin, Paul Blais, O. Doucet, Wilf. Barrette, Dr Wilf. Gendron, Gilles Lafrenière, Arthur de Grandpré, P. Adam, de Berthierville, M. V. Sylvestre, St Germain Cardin, de L'Isle du Pads, M. Zénon Lavallée, de Saint-Norbert, MM. B. Coutu, M. Lanlume, R. Lafontaine, M. Dumontier, Ed. Paquin, Az. Lavallée, Gast. Allard, de Berthierville, M. O. Périgard, de Saint-Cuthbert, M. B. Comtois, de Montréal, MM. Cuthbert Lessard, Hy. Mousseau, J. Bacon, Jos. Savignac, Henri Lafrenière, J.-D. Chesnard, R.-A. Gervais, Dr A.-D. Milot, T. Laporte, A.-L. Auger, J. Brissette, Avila Bolvin, On. Fernet, Isaac Grégoire, P. Généreux, Alfred Mousseau, Albany Gervais, Paul Dubé, Albany S.-André, Edouard Deveau, Philippe Coulombe, Henri Courchesne, Chs. Grandchamp, Alp. Lafrenière, Anaclet Lemire, Ephras Bellemare, de Berthierville, M. Lincourt, de S.-Barthélemy, M. Ed. Ferland, de S.-Elisabeth, M. Lucien Aubin, de S.-Norbert, M. Armand Denis, de S.-Cuthbert, MM. Louis Casaubon, Rosario Goyette, de Trois-Rivières, M. Den. Laberge, de Montréal, M. J. Pagé, de Montréal, M. Art. Lavallée, de S.-Elisabeth, M. Fred. Pelland, de S.-Norbert, M. Edmond Ferland, de S.-Elisabeth, M. Joseph Leroux, de Berthierville et une foule d'autres.

Offrandes de messes, famille B. Laporte, de Saint-Norbert, famille Placide Laporte, de Fort Covington, N.Y., famille Alp. Dauphin, de S.-Rémi de Napierville, Jos. Chs. Adam, J.-D. Caisse et Adrien Caisse, de Berthierville.

Bouquets spirituels: familles Albert Robillard, de Trois-Rivières, Aimé Gervais, Berthier, M. Albert de Grandpré, Berthier, Hélène, Lucie, Germain Sylvestre, de S.-Hyacinthe, familles J.-A. Lanoix, J.-D. Chesnard, Mlles Marie-Louise et Malvina Allard, les religieuses de la Congrégation Notre-Dame, M. et Mme Lucien Laporte, famille Joseph Champagne, de Berthierville, famille B. Comtois, de Montréal, les religieuses Sœurs de Sainte-Anne de Saint-Cuthbert, M. et Mme Paul Fafard, famille Pacifique Fafard, de S.-Cuthbert.

Feu Aimé Laporte est décédé à l'âge de 42 ans et 5 mois. Il laisse pour le pleurer sa femme, née Marie-Anne Bibeau, ses enfants: Aimée, André, Germaine et Denise; ses frères, MM. Bernard, de S.-Norbert, Placide, de Fort Covington; ses sœurs, Mme Pacifique Fafard, de S.-Cuthbert, Mme Octave Rondeau, de S.-Norbert, Mme Aimé Gervais, de Berthier et Mme Alphonse Dauphin, de S.-Rémi de Napierville.

Feu M. Alex. Ferland

(Du correspondant de la PRESSE)

Thetford Mines, — Ces jours derniers, eurent lieu, à l'église Saint-Maurice, les funérailles de M. Alex. Ferland, âgé de 34 ans et 5 mois. Le défunt faisait partie de la Société de Tempérance. La croix, portée par M. Elphège Provost, précédait le cortège.

Les porteurs étaient MM. Emile Belleau, Jos. Bouchard, Edmond Carrier, Gédéon Carrier, Wilfrid Frédette et Théodore Lemieux.

La levée du corps fut faite, à la maison mortuaire, par M. l'abbé Jos. Marcoux, vicaire. Le service fut chanté par M. le curé S. Villeneuve, assisté de MM. les abbés Caron, chapelain de l'hôpital, et Beaudette, vicaire à Saint-Alphonse, comme diacre et sous-diacre. Des messes furent dites, aux autels latéraux, par MM. les abbés Marcoux et Gravel.

La chorale Saint-Maurice de Thetford était sous la direction de M. Jos. Lessard. M. C. Adam, a chanté des soli. Mlle Reine Thuot, touchait l'orgue.

Conduisaient le deuil: René Ferland, fils unique du défunt; J.-B. Ferland, son père; Philippe Morin, son beau-père; Sinaï Lafleur, J. Brousseau, Ed. Barnabé, P. Tanguay, E. Mailhot, O. Filion, Philippe et H. Morin, fils, ses beau-frères; Mlle Alphonsine Ferland, Mme S. Lafleur, Mme J. Brousseau, Mme J. Barnabé, ses sœurs; Mme E. Mailhot, Mme O. Filteau, Mme A. Tanguay, et Mlle Cécile Morin, ses belles-sœurs; MM. Donat et Lucien Lafleur et Amédée Baril, ses neveux.

Dans l'assistance: Mme H. Bellavance, M. Louis Turgeon, M. et Mme Plante, M. Pierre Morin, A. Morin, A. Lessard, M. et Mme P. Turgeon, J. Lapierre, O. Turgeon, Jos. Roberge, Dr Marcoux, Dr C. Cyr, W. Roberge, G. et H. Filion, M. Rousseau, J.-P. Gagnon, J.-O. Landry, Ed. Fugère, A. Forgues, E. Poirier, O. Blais, Ed. Poirier, J.-T. Turcotte, A. Lamothe, E. Mercier, J.-B. Desroches, C. Lemieux, O. Paré, E. Vallée, C. Turgeon, A. Perron, C. Lord, H. Peruse, F. Simoneau, J.-A. Turcotte, E. Saint-Laurent, H. Martineau, I. Rousseau, A. Delisle, G. Carette, W. Charest, W. Lafleur, G. Isorval, A. Poirier, Jos. Landry, A. Hébert, P. Bernard, J. Bernard, J. Martineau, J. Collette, S. Simoneau, N. Demers, J. Chateauneuf, A. Giroux.

Offrandes des messes: ses anciens compagnons de travail aux mines Beavers; M. et Mme T. Lessard, M. et Mme O. Filion, M. et Mme L. Turgeon, Am. Baril, M. et Mme E. Mailhot, Dr et Mme O. Cyr, M. et Mme P. Tanguay, Mlle Cécile et L.-P. Morin.

Bouquets spirituels: Mlle Délia Bernard, Mlle Juliette Tanguay, M. et Mme E. Morency, MM. D. et L. Lafleur, M. H. Morin et famille, J. Chabot, M. et Mme P. Morin, Mlles Lucile et Madeleine Tanguay, M. Marcel Brousseau.

COUR SUPÉRIEURE

Le 18 août 1927: Présent: l'hon. juge Boyer. Les jugements suivants furent rendus:

C.-F. Vinet et al vs Adélard Brunet; jugement pour $150.00 intérêt et dépens et maintenant saisie-gagerie en expulsion.

J. M. J.-A. Lalonde vs R. Leroux; jugement pour $149.00 intérêt et dépens.

J.-B. Perras vs H. Gadbois; jugement pour $71.55 intérêt et dépens.

Alex. Bremner Limited vs O. Boivin et J.-P. Loyer, T.S.; jugement maintenant saisie-arrêt pour $398.50 intérêt et dépens.

Modern Motor Sale Limited vs C.-A. Labrecque et Canada Motor Car Company, T.S.; jugement suivant déclaration de la tiers-saisie.

T. Jodoin vs Dame A. Castello et al; jugement pour $609.75 intérêt et dépens.

H. Duval vs B. Zipris; jugement pour $350.00 intérêt et dépens et maintenant saisie-gagerie en expulsion.

James McKeown vs W.-C. Dent; jugement déclarant saisie-gagerie bonne et valable.

Dame M. Adroguer vs J.-M. Diet; jugement prononçant la séparation de biens entre les parties.

S.-H. Marks vs Lord & Burnham Co. Limited of Canada; jugement pour $187.00 intérêt et dépens.

Consolidated Plate Glass Co. of Canada, Limited vs Louis Girard; jugement pour $343.28 intérêt et dépens.

Louis Jolicoeur vs The Vilter Manufacturing Co.; requête pour permission de poursuivre en vertu de la loi sur les accidents du travail; accordée.

Estate Michael Connely Corporation et al vs West Bourne Land Co. Limited; jugement pour $100,473.39 et $120,800.47 intérêt et dépens.

G. Kosub vs Bélanger Cement Work Limited; requête pour permission de poursuivre en vertu de la loi des accidents du travail; accordée.

Horace Lecompte vs Kendall Bros. Limited; requête pour permission de poursuivre en vertu de la loi des accidents du travail; accordée.

Le 19 août 1927: Présent, l'hon. juge Boyer. Les jugements suivants furent rendus:

H. Finestone vs Shomilovitz vs L. Herscovitch et al, T.S. Jugement déclarant saisie-arrêt bonne et valable.

Anatole Allx vs Union Garage Limited; requête pour permission de poursuivre en vertu de la loi des accidents du travail; accordée.

O. Allard vs Foundation Co. of Canada Limited; requête pour permission de poursuivre en vertu de la loi des accidents du travail; accordée.

Frank Sysak vs Canada Cement Co., Limited; requête pour permission de poursuivre en vertu de la loi sur les accidents du travail; accordée.

M. Pia vs Dominion Rubber Co. Limited; requête pour permission de poursuivre en vertu de la loi sur les accidents du travail; accordée.

A. Bergeron vs Léonard James; jugement pour $155.36 intérêt et dépens.

J.-P. Dupuis Limitée vs J.-P. Senécal et la cité de Montréal, T.S., jugement suivant la déclaration de la tiers-saisi.

J. Desjardins vs J. A. Godin; jugement pour $105, et maintenant saisie-gagerie en expulsion, avec intérêt et dépens.

Dame R.-D. Sicotte et vir vs B. Parent; jugement pour $204.00 et maintenant saisie-gagerie en expulsion avec intérêt et dépens.

Dame P. Gauthier vs R. Boileau et vir; jugement maintenant saisie-gagerie par droit de suite.

T.-A. Grothé vs Dame Bustanoby et vir et Castellani Hotel Limitée, intervenante, et René Castellani, opposant; opposition renvoyée avec dépens.

The Glidden Co., Limited vs C. Hammond; jugement pour $151.88 intérêt et dépens.

Thomas-W. Harvie; requête pour être nommé commissaire de la Cour supérieure pour le district de Montréal; accordée.

L.-H.-A. Archambault; requête pour être nommé commissaire de la Cour supérieure pour le district de Montréal; accordée.

R. Ste-Marie vs W. McCulloch; jugement pour $150.00 intérêt et dépens et résiliant bail.

W. Dumouchel vs Parkiap Inc.; requête pour permission de poursuivre en vertu de la loi sur les accidents du travail; accordée.

L'église de Mackayville

La bénédiction de la pierre angulaire de l'église de Mackayville, paroisse Saint-Jean-Eudes, près de Saint-Lambert, se fera demain après-midi, à 3 heures 30, (heure d'été). Il y aura le matin, à 10 heures, grand'messe en plein air.

Jeune fille, puis plus tard mariée et mère, ce sont les

PILULES ROUGES

qui lui donnent les forces nécessaires.

Mme Ed. Roberge

"Quelques années avant mon mariage j'ai employé les Pilules Rouges parce que j'étais faible, que l'appétit me manquait, que le moindre exercice m'essoufflait et que je souffrais beaucoup périodiquement. Ce remède m'a parfaitement réussi, c'est-à-dire que j'ai acquis beaucoup de force et ai fait disparaître tous les malaises qui m'incommodaient. Plus tard, lorsque je me suis mariée, j'avais une bonne santé, mais plusieurs maternités l'ont ensuite compromise. Je redevins anémique, sujette aux insomnies, aux étourdissements, aux palpitations, portée à la tristesse, au découragement. De nouveau j'ai employé les Pilules Rouges qui m'ont tonifiée aussi rapidement que la première fois. J'ai eu deux enfants depuis et je continue de me bien porter."
Mme Ed. Roberge, Boite 430, Groveton, N. H.

Avec les Pilules Rouges les meilleurs résultats sont assurés à la jeune fille anémique, à la mère épuisée et dont le courage est amoindri. Tout le long de sa vie la femme y trouvera le remède à ses maux, tels que

Anémie, Chlorose	Troubles d'estomac
Maux de reins	Douleurs internes
Irrégularités	Migraine
Nervosité	Troubles du retour d'âge

Les Pilules Rouges sont vendues toujours au même bas prix, 50 sous la boîte,
3 boîtes, $1.25. 6 boîtes $2.50
et les malades qui les emploient ont, au besoin, l'avantage de consulter gratuitement nos médecins qui, depuis des années, s'occupent de traiter spécialement les maladies de la femme.

Nos bureaux, au No 1570 rue St-Denis, sont ouverts tous les jours, dimanches et fêtes exceptés, de 9 heures du matin à 8 heures du soir.

Cie Chimique Franco Américaine ltée, 1570 St-Denis, Montréal.

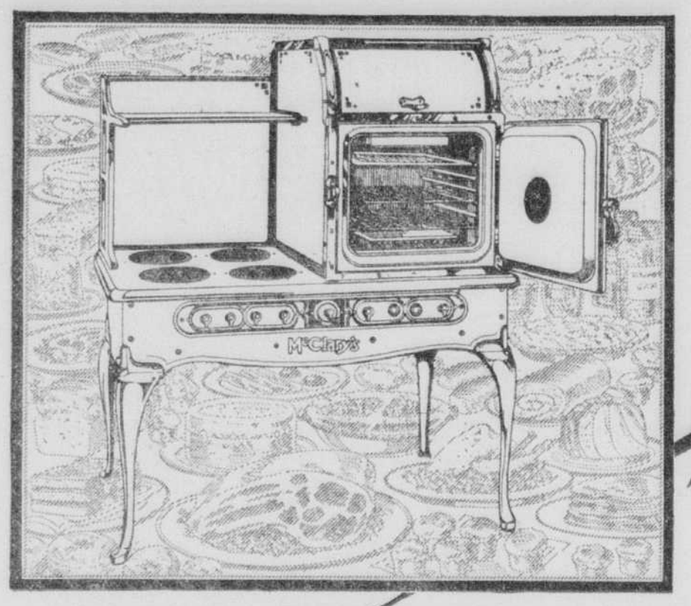

voici le "McClary's HERMETITE"
chef-d'oeuvre des FOURS à cuisson d'aujourd'hui

LA cuisson dans la cuisine ne suscite plus d'anxiété. Plus de corvée ou d'ennuis inhérents à un fourneau brûlant. Avec le Hermetite de McCLARY, vous n'avez maintenant qu'à chauffer le four, y introduire vos rôtis et légumes, fermer le courant, après quoi vous pouvez vaquer à vos occupations. A votre retour, tout le repas sera cuit.

La cuisson se fait par la "chaleur emprisonnée"—c'est là le secret. Les parois murales du Hermetite de McCLARY sont à DOUBLE ISOLANT—pourvues d'un matériel à isolement et entourées d'un espace d'air libre—le meilleur isolant connu de la science. De cette façon, la chaleur est retenue à l'intérieur du four. En fermant la porte du four, ce dernier devient hermétiquement serré—vous offrant ainsi une satisfaction et une économie dans la cuisson que vous n'avez jamais auparavant connues.

Que donneriez-vous pour posséder un tel fourneau dans votre cuisine ? Un fourneau en porcelaine émaillée, tout blanc — un fourneau aussi facile à nettoyer que de la vaisselle—un fourneau qui surpasse tous les autres en fait de Beauté et d'Utilité et qui cuit comme seul un Four Hermetite peut cuire.

Un tel fourneau se trouve chez votre marchand de fournitures électriques—dans le genre et dimension que vous désirez et au prix qui vous convient—venez l'examiner.

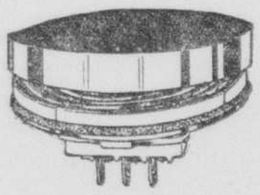

SPEEDIRON

Tous les différents Modèles et Dimensions des Fourneaux Electriques de McClary sont munis du fameux Elément "SPEEDIRON"—l'Elément à protection la plus rapide au Canada. Le "Speediron" a apporté de la Sûreté, de la Rapidité et de la Sécurité à des milliers de cuisines — en plus d'une grande économie dans la cuisson et des commodités. Le seul élément protégé et renouvelable qui puisse être réparé, actuellement en vente. Allez chez votre marchand qui vous en fera la démonstration.

Le Fourneau Electrique
McClary

Feuilleton de la Presse

LA REINE des OPALES

GRAND ROMAN DRAMATIQUE

PAR CHARLES SOLO

37 (Suite)

Ici, il y avait justement un "cabinet" disponible; il paya, d'avance, les neuf francs qui représentaient une semaine de location; on lui remit la clé, une bougie et il monta.

Au moment où on lui avait présenté la fiche réglementaire, il avait hésité. Sous quel nom devait-il faire la déclaration exigée par la police.

Il ne pouvait donner sa véritable identité qui eût certainement éveillé la curiosité et peut-être la suspicion. Il donna donc le nom qu'il avait porté au Brésil et signa: Jacques Fortin.

Ah! le triste logis que celui où il allait, pour la première fois, coucher, ce soir-là.

Juste assez large et assez profond pour y placer une couchette de fer, une table et une chaise, il n'avait qu'une seule fenêtre ouvrant sur les toits. Le lit était si bas sous la soupente qu'il eût été impossible de s'y asseoir; la chaise, à peu près dépaillée, boitait sur ses pieds, et la table, solidement fixée, dans un angle, par des pitons de fer, était tellement malpropre, tellement poisseuse, que Jacques en eut des nausées.

Il n'osa pas soulever les draps de sa couchette et s'étendit, tout vêtu.

Malgré son extrême fatigue, le sommeil fut lent à venir, mais il vint. Quand le comte Jacques de Faraman se réveilla, un rayon de soleil se jouait sur la muraille et donnait aux fleurs fanées du papier peint une illusion de vie. Le logis lui parut un peu moins triste, un peu moins sale.

En un clin d'oeil, il fut debout. Toute la trace des fatigues de la veille avait disparu; il sentait comme un sang nouveau courir dans ses veines. Il était prêt pour la lutte.

Mais, au moment de descendre, il se demanda comment il allait organiser sa vie nouvelle. Non seulement il devait subvenir à ses besoins quotidiens, mais il était nécessaire d'arranger ses incursions dans la banlieue de façon à ce qu'aucun indice qui pût le mettre sur la trace de sa mère et du faussaire ne lui échappât. Pour cela, il fallait agir avec méthode. La tâche était ardue et il ne savait par où entreprendre ce vaste territoire suburbain qui, selon le côté où l'on se dirige, est habité par des classes sociales si différentes.

L'idée lui vint d'aller consulter son ami de la veille, celui qui était venu à son secours, de manière si originale, quand la syncope l'avait terrassé.

Il chercha la carte sur laquelle le bohême avait noté son adresse, mais il eut beau fouiller toutes ses poches, les retourner jusqu'aux doublures, le bout de carton restait introuvable.

Dans son trouble, il l'avait certainement perdu.

Ce fut un grand désappointement, car il aurait voulu revoir, n'aurait-ce été que pour le remercier encore une fois, ce garçon si jovial, d'allures si franches, de manières si bizarres et pourtant si sympathique.

— Théodule Lajoie! dit-il. Je me rappelle son nom qui est un de ceux qu'on n'oublie pas. Mais où demeure-t-il? Ah! si j'avais lu sa carte quand il me l'a remise, je me souviendrais, à présent.

N'ayant plus rien à espérer de ce côté, force lui fut de s'en remettre exclusivement à lui-même. Sans perdre son temps en considérations inutiles, il mit son violon sous son bras et quitta son taudis.

Dans la rue, il déjeuna d'un croissant et d'un café noir, puis, résolument, il se dirigea vers la gare de l'Est, dans l'intention de commencer ses explorations par les bords de la Marne.

Un train était en partance pour Meaux. A tout hasard, il prit son billet pour Esbly, charmante et agreste bourgade, assise entre des collines verdoyantes, au confluent de la Marne et du Grand-Morin, dont les environs tendent à devenir un des séjours d'été des plus estimés des Parisiens alaés.

Précisément, c'était jour de marché, et l'affluence était considérable dans la principale rue du village. Jacques circula, d'abord entre les groupes, le coeur battant, très indécis, pris, au dernier moment, d'une répugnance qu'il avait peine à surmonter.

Il arriva ainsi près d'un cabaret qui avait installé ses tables jusque bien avant sur le pavé. Tout autour de ces tables une dizaine de joyeux drilles étaient assis et sablaient le vin blanc.

—Tiens! fit l'un d'eux, v'là le violoneux qui passe! Ohé! père la musique! Tu as l'air trop pressé pour un homme de ton métier. Arrête-toi un instant et joue-nous une de ces ritournelles qui mettent des fourmis aux jambes de bois.

En présence de cette invite un peu dénuée de formes mais exprimée avec la bonne humeur des gens simples qui ignorent les fioritures du beau langage, Jacques se trouva brusquement à l'aise.

Il remercia d'un signe de tête, posa sa boîte sur une banquette et sortit son violon.

Il joua et ses auditeurs, captivés par la finesse de son jeu l'écoutèrent avec atention.

On ne lui marchanda pas les gros sous et il put en mettre deux grosses poignées dans sa poche.

—Ohé! la patronne! une bouteille de Beaujolais et un verre pour l'artiste!

Jacques prit place parmi les buveurs et trinqua avec eux.

—Vous n'avez pas toujours joué dans les foires?

—Non! fit Jacques.

—Et y a-t-il longtemps que vous "pratiquez" ce métier?

—Depuis que j'ai perdu ma fortune dans une catastrophe commerciale. Autrefois, je jouais en amateur.

—Un amateur qui en sait plus au bout de son petit doigt que beaucoup d'autres dans tout leur corps. C'est, sans doute, la première fois que vous venez à Esbly?

—C'est la première fois.

Et, après un court silence:

—Compte-t-on beaucoup de personnes riches dans ce pays?

—Pour ça, les citoyens cousus d'or ne manquent pas. Il y a des villas et des châteaux tant qu'on en veut.

—Vous ne connaissez pas une propriété qui serait habitée par la comtesse de Faraman? C'est une dame aveugle qui s'est autrefois intéressée à moi et qui pourrait me faire du bien.

Les gars réfléchirent chacun de son côté et hochèrent la tête avec un ensemble parfait.

—La comtesse de Faraman! Une dame qui est aveugle! Nous ne connaissons pas.

—Il n'y a pas longtemps qu'elle a quitté Paris pour se retirer à la campagne.

—En tout cas, ce n'est pas chez nous! Voilà Jean-Jean qui parcourt, avec ses farines, tout le pays, depuis Crecy jusqu'aux portes de Paris et qui devrait le savoir.

—Bien sûr que je le saurais, répondit Jean-Jean! Il y a des comtesses dans le patelin, mais aucune ne s'appelle comme vous dites.

Jacques savait que, désormais, il serait inutile de pousser des recherches dans cette partie du pays.

Après avoir remercié ceux qui venaient de le renseigner, il serra les mains qu'on lui tendait, reprit sa boîte et s'en alla plus loin.

L'accueil qu'il venait de recevoir l'avait enhardi. Son nouveau métier lui parut beaucoup moins pénible, beaucoup moins humiliant. Tout en se familiarisant avec le milieu auquel il allait demander sa subsistance, il avait appris que le peuple, quand il donne, sait le faire sans arrière-pensée, avec cette bonhomie un peu fruste qui ôte, à son obole, le caractère d'une aumône.

Ce jour-là, il alla donc de carrefour en carrefour, d'auberge en auberge, bien reçu partout, s'étonnant lui-même de la facilité avec laquelle il se présentait.

Le lendemain, les jours suivants, il se remit en route. Fidèle à son programme, il visita successivement toutes les communes, tous les villages qui s'éparpillent entre la rive droite de la Marne et de la Thérouanne; il remonta jusqu'à Senlis et redescendit par la vallée de l'Oise.

Partout il interrogeait, partout il s'informait de la comtesse de Faraman et du Babouin. Mais, hélas! si son archet le faisait vivre, le résultat fut absolument nul au point de vue de ses recherches.

Trois semaines s'écoulèrent ainsi. Et pourtant Jacques ne désespérait pas encore. Il avait calculé qu'il lui faudrait près de deux mois pour visiter l'immense banlieue de Paris.

XVIII

LA FETE CHEZ LE BABOUIN

Le vieux nom de Faraman avait toujours tenu une place honorable dans l'armorial de France, aussi les invités avaient-ils répondu, nombreux, à l'appel du Babouin, quand il les convia à la grande fête dont nous l'avons entendu parler à plusieurs reprises.

Les représentants de l'antique noblesse de robe et d'épée, comme ceux de cette moderne aristocratie de la finance et de l'industrie, qui tend à prendre le pas sur toutes les autres, se coudoyaient dans les salons ruisselants de lumière, et s'émerveillaient du luxe inouï déployé par le maître de céans.

Le Babouin avait fait un coup de maître en se conciliant les sympathies de M. de Dolancourt qui, malgré sa réputation de vieil original, était très répandu dans la haute société où il avait, dès les premiers jours chanté les louanges de Jacques de Faraman. Brusquement, on s'était souvenu de ce nom, longtemps oublié et tout le monde avait accepté, surtout par curiosité, l'invitation du "Roi des Opales".

Mme de Faraman, toujours soucieuse de plaire à son fils, avait fait un effort. Assise dans le grand salon d'apparat, entre le Babouin et Blanche de Luzanne, elle recevait les invités avec une grâce parfaite. Elle ne pouvait voir ceux qui venaient la saluer, mais à peu près tous les noms qu'on lui citait lui rappelaient un souvenir et elle avait un mot aimable pour chacun.

Le Babouin, lui-même, s'étonnait de la distinction souriante et aristocratique avec laquelle la vieille femme, après dix-sept années de médiocrité, savait relever le moindre de ses gestes, la moindre de ses paroles.

Pour plaire à celui qu'elle croyait son fils, elle avait oublié sa souffrance et, à part ses cheveux blancs, ses traits flétris et ses yeux fermés à la lumière, c'était bien la comtesse de Faraman telle qu'elle brillait dans les salons il y a quelque vingt ans.

On l'admirait, on la félicitait d'avoir pris la place à laquelle elle avait droit par sa naissance et la meilleure part de ce tribut d'adulations s'en allait, par ricochet, au Babouin qui s'inclinait en souriant.

Mais tout le succès, tout le triomphe de la soirée était pour Blanche de Luzanne. Sa beauté, sa fraîcheur, son port majestueux avait fait sensation.

Elle était vêtue d'une robe gris clair, très simple mais d'une élégance remarquable. Dans ses cheveux, relevés en torsade, à la boucle de sa ceinture, brillaient deux opales d'un éclat extraordinaire.

Un merveilleux collier des mêmes pierres cerclait sa gorge et, sous les feux des girandoles, produisait comme un éclaboussement d'étincelles aux couleurs changeantes.

C'étaient les opales volées par le Babouin au vrai Jacques de Faraman. Il les avait fait tailler, sortir par un des plus adroits spécialistes de Paris et Blanche, sur les instances de sa tante, les portait, ce soir-là, pour la première fois.

Tout le monde, autour d'elle, s'extasiait sur la beauté des joyaux. Dans les imaginations, la fortune que Jacques de Faraman avait tirée de la "Serra cristallina" prenait des proportions fantastiques. Tout le monde, sans exception, l'appelait maintenant le "Roi des Opales" et les projets de mariage entre lui et Blanche étant connus, celle-ci devenait la souveraine de ce royaume fabuleux.

(A suivre)

L'USINE DE POMPAGE...

Suite de la page 17

CAUSE DE L'ACCIDENT

Un court-circuit a été la cause de l'accident. Dès 10 heures, hier soir, les représentants de la Montréal Light, Heat and Power informaient la "Presse" que le dégât ne pourrait être réparé avant le petit jour et que la population privée d'eau le resterait pendant tout ce temps.

DANS LES AUTRES DISTRICTS

Les pompes de la rue Papineau ont été mises à leur plus haute pression, dès la nouvelle de l'accident, alimentant le réservoir de la montagne, mais insuffisamment pour compenser l'inertie des autres pompes. La population de l'extrême nord, comme celle d'Ahuntsic, n'a pas souffert de l'accident, desservie par Ahuntsic, non plus que celle de la partie est.

LE RESERVOIR DE LA RUE PEEL

A neuf heures, hier soir, le réservoir de la rue Peel était presque à sec. Tout un district de la ville était privé d'eau, district compris entre les rues Atwater, Université, Sherbrooke et l'avenue des Pins. La pompe qui alimente le réservoir de la rue Peel se trouve à l'usine du réservoir McTavish, au sud de l'avenue des Pins, dans la montagne. La pompe qui a dû arrêter par suite d'un accident arrivé à un des câbles de la Montreal Light, Heat and Power Company, à son usine centrale, près de la rue Ottawa, a une capacité de 13,000,000 de gallons d'eau par jour.

Le pouvoir manqua vers huit heures, et à neuf heures le réservoir de la rue Peel était vide. Ce réservoir distribue l'eau dans la section du haut-niveau. La pompe de l'avenue Papineau, qui a une capacité de 7,000,000 de gallons peut aussi alimenter le réservoir de la rue Peel, mais ne peut donner la pression voulue comme l'on voit.

UN GROS CABLE SOUTERRAIN

Le câble qui a brûlé par suite d'un court-circuit passe dansdes conduits souterrains. Il n'y a qu'un câble qui fournit l'énergie électrique à l'usine du réservoir McTavish. S'il y avait eu service double, la pompe naturellement n'aurait pas arrêté. On n'aurait eu qu'à changer les câbles.

L'accident s'est produit dans une chambre souterraine, près de l'usine électrique de la rue Ottawa.

Pendant toute la soirée, des appels ont été reçus à la station McTavish de citoyens qui s'informaient de la nature de l'accident. Il leur fut répondu que les pompes fonctionneraient de nouveau ce matin, vers 6h. 30. D'ici, là, l'eau manquerait dans le district.

Tout le personnel de l'aqueduc était sur pied. De son côté, la compagnie Montreal Light, Heat and Power avait mis à l'ouvrage une équipe d'urgence pour que les travaux soient faits sans interruption et le plus tôt possible.

A l'hôpital Royal Victoria, particulièrement, on a beaucoup souffert du manque d'eau. Dans les bâtiments de l'université McGill ,on manqua d'eau également.

PRECAUTIONS EXTRAORDINAIRES

Le chef Raoul Gauthier, de la brigade des incendies, en apprenant l'accident arrivé dans le système électrique, accident qui immobilisait une des pompes alimentant le district du haut-niveau, se mit à l'oeuvre aussitôt pour prendre les mesures nécessaires au cas où une conflagration se déclarerait.

Le chef Gauthier se rendit à l'usine du réservoir McTavish. Il parcourut le district affecté et ordonna que les pompiers, particulièrement dans le district décrit plus haut, restent sur le qui-vive.

A la première alarme, les voitures à incendies, les pompes à gazoline et à vapeur devaient se rendre aux limites du district du bas-niveau, c'est-à-dire à la rue Sherbrooke, pour pomper l'eau vers l'endroit de l'incendie.

Dans le cas où une maison menacée aurait été située dans une rue éloignée de la rue Sherbrooke, le chef donna ordre d'utiliser deux pompes et même trois, si jugé nécessaire. Une première pompe aurait refoulé l'eau sur une certaine distance; là, une autre pompe aurait chassé l'eau plus loin et ainsi de suite.

DANGER QUI FUT REALISE

C'étaient des précautions extraordinaires que le chef Gauthier prenait là. C'est dire que les autorités municipales ont réalisé tout le danger d'une conflagration. Tout le district affecté a été surveillé étroitement. Dans les postes de pompiers, le personnel est resté au complet.

Comme nous l'avons dit plus haut, à la première alarme les mesures que nous venons de citer devaient être prises. Le chef des pompiers s'est constamment mis en relation avec ses hommes pour arrêter tout commencement d'incedie.

A part cela, le service des incendies avait à sa disposition une grande quantité d'extincteurs chimiques. Pendant toute la soirée et toute la nuit, le district a donc été sous bonne garde.

PRECAUTION QUI DEVRA ETRE PRISE

Le manque d'eau a cependant causé un sérieux inconvénient dans le district. Il est fort probable que pareil accident ne se produira plus, car les autorités municipales feront poser sans doute un deuxième câble pour éviter une disette d'eau comme celle d'hier soir.

A la station du bas-niveau, cette précaution a été prise. Si une pompe vient à manquer, il y en a d'autres qui sont prêtes à fonctionner. Un bris dans les conduites principales n'aurait pas de suite grave, car tout le système est en double. Si l'électricité manque sur un fil, on n'a qu'à s'alimenter sur un autre fil. Aucun accident du genre de celui d'hier soir ne peut se produire. La commission de l'aqueduc aura donc à étudier cette question.

A LA RUE SHERBROOKE

Un côté de la rue Sherbrooke, celui du sud, est alimenté directement par la station de pompes du bas-niveau, c'est-à-dire par le réservoir McTavish. Ce réservoir était à sa pleine capacité, hier soir, la pompe qui cessa de fonctionner n'ayant rien à faire avec ce réservoir bien qu'elle se trouve à l'usine de ce réservoir.

De l'autre côté de la rue Sherbrooke, soit du côté nord, on se trouve dans le district du haut-niveau. C'est pourquoi l'eau a manqué sur un côté de la rue et pas sur l'autre.

Dans d'autres usines, à Notre-Dame de Grâce par exemple, le système de fils électriques est de même double. On peut donc croire que la commission de l'aqueduc ordonnera sans tarder le doublement des câbles au réservoir McTavish. M. H.-A. Terreault, directeur du service des travaux publics, ainsi que les ingénieurs du service ont fait les enquêtes voulues aussitôt après avoir été mis au courant de l'accident.

"LE CHATEAU" EST AFFECTE

Dès le premier moment de l'accident, "Le Château" fut complètement privé d'eau. Les occupants de la géante conciergerie en furent incommodés assez tôt dans la soirée jusqu'à ce matin. On nous rapportait la même situation à l'hôpital Victoria.

Plusieurs postes de pompiers firent rapport que les bornes - fontaines fonctionnaient quelque peu, dans le district affecté, mais à une pression insuffisante pour combattre un incendie le moindrement sérieux.

A L'UNIVERSITE McGILL

A l'université McGill, on nous informait que la pression d'eau avait diminué, mais qu'on avait obtenu tout de même de l'eau. Comme les édifices de l'université sont assez élevés et tout près du réservoir McTavish, il n'est pas surprenant, cependant, qu'on ait continué à avoir un jet continu, bien que très affaibli.

Visite des régions minières...

Suite de la page 29

clair, Samson, député de Québec-Centre, Authier, député de l'Abitibi, Crépeau, député de Sherbrooke, Pilon, député de Vaudreuil, le Dr Poulin, député de Laurier, J. Duguay, avocat de Macamic, le curé Lévesque, de Poularie; M. curé Tremblay, de Macamic, et l'abbé Jean Bergeron, de Chicoutimi, partèrent également.

L'AGRICULTURE

L'abbé Bergeron affirma que les villes et les industries sont nécessaires pour le développement de nos richesses naturelles, mais la base de notre développemnet économique doit être l'agriculture, il fait l'éloge du colon de notre province et rappelle que la véritable richesse du cultivateur ce n'est pas l'argent qu'il a en poche, mais la terre qu'il a sous les pieds.

Il cite à l'appui de cette affirmation l'exemple de Saint-Cyriac, dont les cultivateurs expropriés ont reçu $900,000 et n'ont plus maintenant à eux $50,000 parce qu'ils n'ont pas placé leur argent sur des terres. M. Bergeron, qui appelle M. Perrault le "Père de la Colonisation", dit que ce fut une idée d'homme d'Etat d'avoir conduit les législateurs dans l'Abitibi afin de leur faire connaître cette région.

La volonté de désarmer est unanime

L'hon. Ernest Lapointe assure qu'il ne faut pas désespérer du désaccord survenu à Genève.

UNE ENTREVUE

(Du correspondant de la PRESSE)

Québec, 20. — L'hon. Ernest Lapointe, ministre de la justice, est revenu hier soir, à bord de l'"Empress of France", d'un voyage de plusieurs mois en Australie et à Genève.

Rencontré par le représentant de la "Presse", M. Lapointe qui est reparti par le train de nuit pour le congrès du Barreau canadien à Toronto, a fait les déclarations suivantes : "Il m'est impossible pour le moment de parler très longuement de la conférence sur le désarmement naval qui vient d'avoir lieu à Genève. Mes remarques devront d'abord être soumises au premier ministre et à mes collègues du cabinet.

"Qu'il me soit permis de dire, cependant, que, tout en étant désappointé, je ne suis pas surpris qu'il ait été impossible d'en venir à un accord.

PROBLEME COMPLEXE

"Les deux problèmes de sécurité et d'égalité sont très difficiles à ajuster. On doit envisager la sécurité suivant la position particulière des divers pays et les conditions très différentes qui y existent.

"L'égalité des armements de différentes nations, au point de vue du tonnage et du nombre des unités, ne constitue pas nécessairement l'égalité dans la puissance et la force navale de ces nations, à moins que les situations qui rendent nécessaire l'établissement de ces défenses navales ne soient semblables dans leurs caractéristiques fondamentales.

"Je regrette qu'il ait été impossible de trouver une formule ou une solution qui aient réconcilié des points de vue et des circonstances totalement divergents. Cependant, la nécessité de nouveaux désarmements ainsi que d'une diminution des dépenses navales a été reconnue par toutes les nations présentes, et des bases ont été jetées qui pourront conduire, je l'espère, à un accord final.

"Ce qu'il y a de plus important c'est la volonté de désarmer, c'est l'état d'esprit et les dispositions morales qui font reconnaître la nécessité de la paix, et ces conditions, la réunion de Genève a contribuer à les promouvoir.

LA POSITION DU CANADA

"Quant à ce qui concerne le Canada, nous étions là en tant que nation faisant partie du Commonwealth britannique, désireux de donner notre assentiment à tout projet qui pût promouvoir le désarmement et impatients de nous engager à ne rien faire qui fût contraire à l'accord que nous espérions voir se réaliser entre les diverses nations qui participaient à la conférence.

"Nous ne pouvons que regretter qu'un tel accord ait été impossible, mais nous continuerons, j'en suis certain, à nous efforcer de servir la cause de l'amitié et de l'entente internationale, et plus particulièrement entre le commonwealth des nations britanniques et la Grande République, qui est notre voisine.

L'AUSTRALIE

"Je suis enchanté de mon voyage en Australie, et je considère que c'était un honneur que de représenter le Canada à cet événement très important de l'hisotire de notre nation-soeur, que fut l'inauguration de la nouvelle capitale Canberra.

"L'Australie est un beau pays à l'avenir plein de promesse et aux ressources considérables. Son peuple semble impatient de devenir notre concurrent amical dans la voie du progrès et de la prospérité. C'est une belle détermination, qu'il nous fait plaisir de voir naître, mais je dois dire rapidement que le Canada n'a cependant rien à craindre de cette très cordiale rivalité.

NOTRE PRESTIGE GRANDIT

"Le nom du Canada est aujourd'hui très en vue dans tout l'univers, et c'est avec un sentiment d'orgueil qu'un Canadien affirme sa nationalité partout où il passe. Notre pays jouit d'un prestige considérable ,et tous s'accordent pour lui prédire un avenir brillant parmi les grandes nations de la terre.

"Le Canada verra ses destinées formées et déterminées par les hommes de la présente génération, et c'est le désir de chaque Canadien de faire sa part dans la tâche à accomplir.

"Je reviens plus Canadien que jamais, et avec la ferme volonté de dévouer mon travail et mon énergie au service de notre beau pays. Ma santé m'a jamais été meilleure, et si la Providence le permet, je suis bien décidé à faire ma part dans le grand travail national.

Conférence qui aura lieu le 3 novembre

Ottawa, 20. — Après communications avec les différents premiers ministres, on a résolu de fixer au 3 novembre prochain l'inauguration de la conférence entre les représentants du gouvernement fédéral et des gouvernements provinciaux du Canada. Il est spécifié, dans l'avis envoyé aux capitales provinciales que ladite conférence sera terminée le 10 du même mois. Il est toutefois entendu que si les affaires à traiter n'étaient guère terminées alors, on continuerait de siéger encore pendant quatre ou cinq jours, si nécessaire.

Les autorités fédérales, d'une part, et les autorités provinciales, d'autre part, ont préparé leur agenda en vue de la prochaine conférence.

ESPIONS DECOUVERTS

Paris, 20. — On parle de la découverte de plusieurs espions qui ont suivi les manoeuvres navales qui viennent de se dérouler sur les côtes de la Corse.

La fête en l'honneur de Cartier

Tout indique qu'elle sera couronnée d'un éclatant succès.—M. J.-H. Rainville, présidera.

A SAINT-ANTOINE

Les organisateurs de la manifestation Cartier, qui aura lieu demain à Saint-Antoine-sur-Richelieu, sont à en terminer les derniers préparatifs et, d'après les nouvelles qu'ils reçoivent de toutes les parties de la province, ils prévoient que jamais une aussi grande foule ne se sera vue dans la place natale de l'homme d'Etat canadien.

De vastes estrades sont actuellement à s'ériger où des sièges seront réservés pour les hôtes d'honneur, les membres de la famille Cartier et les descendants des auteurs du pacte fédératif de 1867.

Les citoyens de Saint-Antoine décoreront leurs résidences et le coquet village aura un air de fête. Sur tout le parcours de Longueuil à Saint-Antoine, un grand nombre de demeures seront également pavoisées.

Voici le programme officiel qui nous est transmis par M. Wilfrid Du Cap, secrétaire de l'Action conservatrice de Longueuil, laquelle a pris l'initiative de cette manifestation.

MLLE HORTENSE CARTIER

L'itinéraire de Mlle Hortense Cartier est le suivant: départ de Saint-Lambert, 1 h. p.m. (heure avancée); de Longueuil, 1.15; de Boucherville, 1.35; de Varennes, 2; de Verchères, 2.20 et de Contrecoeur, 2.40h. A chacun de ces endroits, Mlle Cartier recevra les hommages de la population et des automobiles se joindront au cortège. Les citoyens de Montréal qui désirent en faire partie sont priés de se rendre en face de l'hôtel de ville de Longueuil pour 1 heure.

La délégation de la jeunesse conservatrice, ainsi qu'un groupe important partira de la Place d'Armes à 12.30 heures. L'organisation a retenu les services d'autobus et de taxis, et elle a obtenu un tarif spécial. Ceux qui le désirent pourront ainsi faire le voyage à prix réduits en se rendant à la Place d'Armes, entre midi et 1 heure précise.

Le retour se fera par Saint-Marc, Beloeil, Saint-Basile, Saint-Bruno, S.-Hubert, Longueuil et Montréal.

ROUTES PROPICES

Saint-Antoine est accessible par plusieurs grandes routes des plus propices à l'automobilisme, et il est à prévoir que des deux côtés du Richelieu, de Montréal et de tout le district on accourra à la manifestation.

Des mesures ont été prises et un vaste espace a été réservé pour le stationnement des autos à l'endroit de l'assemblée, et un autre à Saint-Denis, pour ceux de la rive sud qui préfèreront y parquer leurs voitures.

L'assemblée commencera à 3 heures. Mlle Cartier sera appelée à porter la parole.

Voici dans quel ordre parleront les divers orateurs : M. Arthur Sauvé, chef de l'opposition ; l'hon. André Fauteux, ancien solliciteur fédéral ; C.-H. Cahan, député de Saint-Laurent-Saint-Georges ; Hortensius Béique, ex-candidat ; Georges Archambault, Dr Côme Cartier, de l'Annonciation ; Arthur Lalonde, Aimé Chassé et Laurent Barré. M. Jacques-Antoine Cartier présentera les remerciements au nom de la famille Cartier.

PRESIDENT DE L'ASSEMBLEE

M. J.-H. Rainville, ancien député et président honoraire de l'Action conservatrice de Longueuil, présidera l'assemblée.

Avant les discours, des couronnes de fleurs venant de toutes les paroisses du comté Chambly-Verchères que sir Georges-Etienne représenta au parlement, seront déposées au pied du monument Cartier.

La fanfare Van der Meerschen, de S.-Lambert, a préparé un programme spécial pour la circonstance et des kiosques seront élevés où l'on servira des lunchs et des rafraîchissements.

Pour toute information, on est prié d'appeler Main 5790 ou Longueuil 601.

Mme veuve Croteau, d'Amos, est décorée du Mérite Agricole

(De l'envoyé spécial de la "Presse")

Amos, 20. — Au cours d'un superbe banquet qui a été offert, jeudi soir, par les citoyens d'Amos, à l'hon. J.-E. Perrault et aux membres de l'excursion des députés et des hommes d'affaires, le ministre de la colonisation, à la fin d'un magnifique discours, a décoré de la médaille d'argent du mérite agricole Mme veuve Philippe Croteau, d'Amos, qui venue à Amos pauvre il y a 12 ans, avec 13 enfants en bas âge, a défriché une ferme qui compte aujourd'hui 240 acres en culture. L'hon M. Perrault a annoncé que Mme Croteau recevrait dans quelques jours le diplôme d'officier du Mérite Agricole.

On a fait une ovation à Mme Croteau, à qui le ministre a remis sur place sa décoration. Le banquet comptait plus de 400 convives. Des discours ont été prononcés par l'hon. J.-E. Perrault, MM. Gustave Delisle, député de Chicoutimi, C.-E. Côté, député de Bonaventure, Henri Coursier, vice-consul de France, le député Hector Authier, M. l'abbé J.-O. Dudemaine, curé d'Amos, et plusieurs autres. Le maire Lalonde présidait.

La fortune que laisse l'inspecteur Parkinson

Ottawa, 20. — L'inspecteur Parkinson, de la Gendarmerie Royale Canadienne, décédé le 26 juillet dernier, laisse un héritage de $35,587, à diviser entre les membres de sa famille.

A l'occasion du centenaire de Terrebonne

Intéressant exposé historique qui sera bientôt publié sur cette ville. — De grandes fêtes.

LA RECONNAISSANCE

(Spécial à la PRESSE)

Terrebonne, 20.—A l'occasion du deuxième centenaire de la ville de Terrebonne, les 16, 17 et 18 septembre prochain, M. l'abbé C.-A. Gareau, vicaire de la paroisse, en entreprit de retracer l'histoire de la ville, depuis la fondation de la seigneurie jusqu'à nos jours. L'auteur a eu la bonne fortune de mettre la main sur de précieux mémoires, laissés par le fondateur, l'abbé Louis Lepage, de Sainte-Claire. M. le notaire E.-S. Mathieu, maire et seigneur actuel, avait depuis nombre d'années accumulé une abondante documentation dont il a fait bénéficier largement l'écrivain.

L'ouvrage, qui paraîtra incessamment, contiendra près de cent cinquante pages, dont vingt-quatre gravures en hors texte.

Comme on le sait, les fêtes qui se préparent ont un double caractère civique et religieux. Le programme, dans ses grandes lignes, comprend messe pontificale, sermon, heure sainte et réunion des dames et demoiselles, pour la journée du vendredi le 16. Le samedi est particulièrement réservé au centenaire du couvent, avec messe, sermon, salut du S.-Sacrement et banquet pour les anciennes élèves. Dans l'après-midi, la fête civique aura son premier numéro, lors d'une manifestation par les enfants, fête que couronnera le dévoilement d'une plaque offerte par la Commission des monuments historiques, rappelant la concession de la seigneurie en 1673. Dans la soirée, le Congrès eucharistique réunira tous les hommes à l'église, pour l'heure sainte.

MONUMENT DU SOUVENIR

Les citoyens de Terrebonne, qui ont le culte du souvenir, se rappellent encore l'aide généreuse qui vint de toutes parts, après le désastreux incendie du premier décembre 1922. Aussi ont-ils décidé d'installer un monument rappelant aux générations à venir la reconnaissance des sinistrés envers leurs bienfaiteurs.

Le dimanche est la grande journée: Messe pontificale en plein air, le matin, avec sermon. Dans l'après-midi, il y aura une grande procession du S.-Sacrement. Dans la soirée, banquet officiel offert par la ville et suivi de discours par des personnages éminents et d'un grand feu d'artifice.

Le comité désire avoir l'adresse de tous les anciens élèves du collège Masson et du collège Saint-Louis. Tous renseignements à cet effet seront reçus avec gratitude par M. A. Corbeil, secrétaire du comité civique.

NOUVELLES DE LA NAVIGATION

Suite de la page 29

PAQUEBOTS ATTENDUS

L'"Albertic", de la ligne White Star, rentre dans le port à midi, de Liverpool.

L'"Empress of France", du Pacifique Canadien, est arrivé à Québec hier soir à 8 h. 3, de Southampton.

Le "Montcalm", du Pacifique Canadien, arrive à Montréal dimanche matin, de Liverpool.

Le "Letitia", de la ligne Anchor Donaldson, arrive à Montréal dimanche matin, vers 8 h., de Glasgow.

L'"Alaunia", de la ligne Cunard, rentrera à Montréal lundi matin, de Southampton.

NEW-YORK

Le "Cedric, de la ligne White Star, est attendu à New-York lundi, de Liverpool.

Le "Deutschland", de la ligne Hambourg Américaine, rentre à New-York lundi, de Southampton.

Le "Lancastria", de la ligne Canard, rentre à New-York demain, de Southampton.

Le "Minnewaska", de la ligne Atlantic Transport, arrive à New-York lundi, de Londres.

L'"Olympic, de la ligne White Star, est attendu à New-York lundi, de Southampton.

Le "Veendam", de la ligne Holland American, rentre à New-York aujourd'hui, de Southampton.

VAISSEAUX DANS LE POR

Ariano 3124, J. Williamson, hangar 17, Furness Withy; Bellasco, 1466, S. L. Spence, section 3a, Canadian Import; Brandon, 4155, P. Lancaster, hangar 9, Pacifique Canadien; Can. Commander, 3347, J. Macfadyen, hangar 12, C.G.M.M.; Can. Cruiser, 4418, E. S. Sears, hangar 25, C.G.M.M.; Can. Explorer, 320, B. W. Lyons, hangar 12, C.G.M.M.; Can. Fisher, 2200, H. O. Griffiths, hangar 14, C.G.M.M.; Can. Highlander, 3260, R. J. Fisher, section 42, C.G.M.M.; Can. Otter, 1886 R. A. Clark, Ext. 14, C.G.M.M.; Can. Pioneer, 3548, P. S. Robertson, section 31, C.G.M.M.; Can. Scottish, 3242, C. Wallace, bassin Bickerdik, C.G.M.M.; Can. Transporter, 2644, section 38, C.G.M.M.; Cariboo, 4463, section 11a, Elder Dempster; Carnia, 3590, hangar 44, Thomas Harling; Carso, 3955, jetée 1, Thomas Harling; Doric, 9869, hangar 4, White Star; Egypt Maru, 4800, jetée 2, Montreal Shipping; Ellerdale, 2348, section 40, Thomas Harling; Golden Gate, 2950, ancre, Longue-Pointe, Inter. Trans.; Gustav Vigeland, 1308, Vickers, Ocean Dom. S.S.; Hassel, 2397, section 45, Thomas Harling; Key West, 2218, hangar 18, Inter. Trans.; Man. Division, 3768, hangar 16, Furness Withy; Modemi, 2648, hangar 47, Inter. Trans.; Newaster, 1873, section 9, Thomas Harling; Ootmarsum, 2209, section 41, Thomas Harling; Pulney, 2300, section 19, Robert Reford; Ribera, 2632, hangar 27, N. Z. Shipping; Salacia, 3311, hangar 6, Robert Reford; Walleluce, 3640, hangar 19, Montreal Shipping; Wooburn, 2532, section 6, Can. Import.

3.30 P. M. QUEBEC A MONTREAL

Longuepte 5. — Montant Ancré. Montant 11.10 a.m. "Golden Gate". 12.50 p.m. "F. B. Baird". 10.20 a.m. "Rivera". 10.35 a.m. "Canadian Transporter". 1.40 p.m. "Sarcomo". Parti. Descendant 2.50 p.m. "Eureka".

Cap St-Michel 14. — Montant 2.35 p.m. "C. Tribune". 2.15 p.m. "Rose Castle". Descendant 1.20 p.m. "Brignogan". 1.30 p.m. "Chamberlain et Barge". 2 p. m. "Soulanges".

Bellmouth 29. — Descendant 10.25 a.m. "Pierrefont".

Sorel 39.—Parti montant 11.05 a.m. "Catherines Yacht". Descendant 12.25 p.m. "Gaspe County". 1.45 p.m. "Montrose". 2.20 p.m. "Ascania".

Trois-Rivières 71—Montant 11.30 a.m. "Berthier". Descend — Parti 2 p. m. "Turbinia".

Pte Citrouille 84. — Montant 2.20 p.m. "Dundas". Descendant 1.50 a.m. "Arvida".

Grondines 98. — Montant 1.50 p.m. "Royan". Descendant 2.10 p.m. "Jamaica".

Portneuf 108. — Descendant 1 p.m. "Andania".

St-Nicolas 127. — Montant 10.30 a.m. "Mac Sin et Barge".

GOLFE

St- Jean d'Orléans 15. — Montant 12.50 p.m. "W. B. Reynolds".

Ile Aux Grues, 31. — Montant 2.25 a. m. "Nayarit". Descendant 9.30 a. m. "Ivar". 9.35 a.m. "Daghild". 10.40 a.m. "Farnham". 10.50 a.m. "Kingswood".

Cap Saumon 82. — Montant 11.30 a.m. "Ulmus". 11.45 a.m. "Albertic". 12.50 p.m. "Blackheath". 1.10 p.m. "Bill". Descendant 10.10 a.m. "Canadian Trapper". 10.35 a.m. "Miron L". 11.40 a.m. "Simcoe". 2.80 p.m. "Daghild".

Port Alfred—Arrivé 7.30 a.m. "Mapleton". Arrivé 8 a.m. "Hansa". Parti 10 p.m. hier "Meaford".

Pte au Père 158. — Montant 11 a.m. "Empress of France". 11.15 a.m. "Adra". 11.20 a.m. "Navire". 12.15 p.m. "Trevisa". 12.25 p.m. "N. P. Clement". Descendant 11.35 a.m. "New Georgia". 10 a.m. "Blairlogie". 10.28 a.m. "Ryburn". 11.15 a.m. "Manchester Citizen".

Petit Metis 179. — Montant 11 a.m. "Lake Ormock et Barge".

Pte Renommée 33.—Montant 9.35 a.m. 30 milles à l'Est "Teesbridge". 12.15 p. m. 65 milles à l'Est "Seapool". 12.15 p.m. 75 milles Sud-Est "Manchester Civilian". Descendant 11.50 a.m. "Kamoy".

Ste-Anne des Monts 220.—Descendant 11 a.m. "New Northland".

Godbout—Parti 8.45 p.m. hier "Nordfolk".

Pentecote—Parti 5 p.m. hier "Ulmus".

Shelter Bay—Arrivé 2.30 p.m. hier "Keybell".

Sept Iles 285. — Descendant 4 a.m. "North Shore".

P. Tupper 581—Montant 11 a.m. H. M. S. Serbol. Descendant 9.55 a. m. "Shwanee".

MONTREAL EN MONTANT

Lachine 8. — Descendant 10.50 a.m. "Rahane". 2 p.m. "W. C. Warren". 12.50 p.m. "Lennox". 2.45 p.m. "S. Weed".

Cascade 21. — Descendant 1.30 p. m. "Ashbay". 2.15 p.m. "Kipawa". Montant 9.25 a.m. "S. Vendor". 10.50 a.m. "Dwestone".

Coteau 33. — Descendant 9.15 a. m. "Chatsworth". 10.25 a.m. "Felicia". Montant 12.25 p.m. "Granby". 12.50 p.m. "Windsolite". 1.05 p.m. "Vinmount". 1.25 p.m. "Cedarton".

Cornwall 62. — Descendant 1.50 p. m. "Saskatoon". Montant 11.50 a.m. "J. H. Price". 12.15 p.m. "Benmaple". 1 p.m. "Poplarbay".

Dickensons 72. — Descendant 10.10 a. m. "S. Motor". 11.25 a.m. "Brockton". 11.35 a.m. "J. Holloway". 1.10 p.m. "Iocolite". 1.40 p.m. "J. J. Rammacher". Montant 11.45 a.m. "Yorkton". 9 a.m. "Chandler". 9.22 a.m. "Waterloo". 1.25 p.m. "Barlow".

Galops 99. — Descendant 11.30 a.m. "R. Queens". 1.40 p.m. "Fairmount". 2 p.m. "Royalite". Montant 11 a.m. "Calgarian". 1.30 p.m. "J. Kenefickk". 2 p. m. "Oakton".

Ovila Bourassa conduit encore 3 vainqueurs

Ottawa, 20—Le jockey Ovila Bourassa a été le héros de la matinée de clôture du meeting du Connaught Park Jockey Club. Le fameux jockey canadien-français a encore piloté trois gagnants hier. Ferry of Fate dans la première course, Patricia dans la troisième, et Pandora dans la sixième. Il est en outre arrivé deuxième dans la deuxième et la quatrième. Sommaire de la matinée :

Première course, $600, 2 ans, à réclamer, 5½ furlongs, temps, 1.07 3-5— Ferry Fate, 106, Bourassa, 1 3. Rockland Boy, [illegible], Woodstock, 2 cou. Grey of Dawn, 110, Chalmers, 3 ½, Fraulein, 109, Taylor, 4 1. Bedford Queen, 102, West, 5 8. Galopin Diamond, 113, Mooney, 6.—$2 au pari mutuel donne : Ferry of Fate, $4.70, $3.10, $2.55 ; Rockland Boy, $19.90, $19.90, $7 ; Grey of Dawn, $2.50.

Deuxième course, $600, 3 ans et plus, à réclamer, 6 furlongs, temps, 1.13⅘. Invictus, 109, West, 1 ½; Tid Bit, 107, Bourassa, 2 4; Alley Oop, 109, Taylor, 3 tête, Jibe, 107, Smith, 4 1; May Bar, 102, Bulcroft, 5 3; Senor, 109, Fuerst, 6 cou; Eda C., 107, Fishman, 7 1; Teal, 104, Munden, 8 1½; Uranus, 109, Jackson, 9 6; Byway, 110, Josiah, 10. $2 au pari mutuel donne : Invictus, $5.70, $3, $2.85; Tid Bit, $2.90, $2.65; Alley Oop, $5.

Troisième course, $800, chevaux de tous les âges, 5½ furlongs, temps, 1.06⅖. Patricia J., 112, Bourassa, 1 1¼; Sandhills, 105, Fisher, 2 cou; Worthmort, 112, Mooney, 3 ½; Adamas, 107, Fuerst, 4 5; Listerine, 99, Mann, 5. $2 au pari mutuel donne : Patricia J., $9.50, $4.40, $2.80; Sandhills, $7.70, $3.60; Worthmore, $2.70.

Quatrième course, $1,000, 3 ans et plus, nés au Canada, un mille. Temps 1.39 2-5.—Attack, 103, Munden, 1¾; Phanariot, 110, Bourassa, 2 1; Taurus, 104, Romanelli, 3 5; Mineralogist, 106½, Fishman, 4 1; Soteria, 110, Mann, 5 3; Shep of the Hills, 106, Bulcroft, 6 12; Eliza Jane, 97, Townrow, 7.—$2 au pari mutuel donne: Attack, $33.40, $9.60, $5.10; Phanariot, $3.70, $2.85; Taurus, $3.60.

Cinquième course, $800, 3 ans et plus, 1 mille et 70 verges. Temps, 1.43 2-5.—Bucky Harris, 108, Fisher, 1 1; John T. D., 101, Mann, 2 2; Dick Whittington, 101, Wilson, 3 15; Nozières, 101, West, 4 tête; Donetta, 99, Bourassa, 5. — $2 au pari mutuel donne: Buccy Harris, $4.05, $3.05, $2.50; John T. D., $4.50, $3.15; Dick Whittington, $2.85.

Sixième course, $800, 3 ans et plus, à réclamer, un mille et 70 verges. temps, 1.44 3-5. Pandora, 94, Bourassa, 1 tête; Job, 111, Fishman, 2 1½; Missionnary, 119, Mooney, 3 2; King's Ransom, 116, Josiah, 4 1½; Brevet, 195, Munden, 5 1; Lannie, 112, Fisher, 6 7; Forest Lore, 112, Taylor, 7. $2 au pari mutuel donne : Pandora, $11.20, $4.30, $2.65; Jeb, $3.40, $2.60; Missionnary, $2.65.

Septième course, $800, 3 ans et plus, à réclamer, 1 1-16 mille, temps, 1.48 2-5. George J., 100, J. Fisher, 1 cou; Sniper, 195, Woodstock, 2 1½; Ticker, 105, Mann, 3 1; Queen Navarre, 108, O'Brien, 4 ½; Queen Emma, 98, Hall, 5 1; Fehrah, 101, West, 5 4; Lisab, 105, Bulcroft, 7 12; Peter Whiffle, 103, Townrow, 8. $2 au pari mutuel donne: George J., $11.75, $6.10, $4.10; Sniper, $7.60, $5.15; Ticker, $3.10.

Mlle Mildred Doran...

Suite de la page 17

lameida (Californie) du "Dallas Spirit" sont partis à 2 heures 15 de l'après-midi, (temps du Pacifique), hier pour Honolulu, afin d'essayer de retrouver, pendant leur course aérienne, les équipages du "Golden Eagle" et du "Miss Daran".

L'ascension n'a pas été rapide. Lorsque l'aéroplane a commencé à s'élever, la foule a applaudi. Erwin a dirigé son avion mécanique vers Alameida, suivant à peu près la route de Martin Jenson, le pilote du petit aéroplane jaune, l'"Aloha" qui a gagné le deuxième prix du derby aérien Dole. Malgré ses 480 gallons de gazoline, le monoplan paraissait filer à une grande vitesse.

LES RECHERCHES

Honolulu, 20. — Les officiers de la base navale, à Pearl Harbor, ont dit: "Tant qu'il y aura un rayon d'espoir, les recherches pour retrouver le "Golden Eagle" et le "Miss Doran" seront poursuivies".

AVIS—Pour tarif des annonces de naissances, décès et autres voir la première page des petites annonces.

Tous les avis de Naissances, Mariage et Décès doivent être endossés des noms et prénoms authentiques des personnes donnant l'annonce. Toute annonce de fiançailles ou de mariage prochain ne pourra être publiée dans la "Presse" que si elle nous est communiquée par une personne connue dont la signature puisse être attestée comme authentique.

NAISSANCES

AUBIN — A Montréal, le 11 août 1927, à M. et Mme Arthur Aubin, née Adèle Pinel, un fils baptisé Jean-Guy. Parrain et marraine, M. et Mme Arthur Smith, cousin et cousine de l'enfant. Porteuse, Mme Isaac Pinel, grand'mère de l'enfant.

CHAMPAGNE — A Sorel, le 15 août 1927, à M. et Mme Joseph-Etienne Champagne née Cécile Paul, une fille, baptisée : Marie-Elianne-Gilberte. Parrain et marraine, M. et Mme Désiré Champagne, grand-père et grand'mère de l'enfant. Porteuse, Mlle Albani Paul, tante de l'enfant.

DAUPHINAIS.—A Cartierville, le 23 juillet 1927, à M. et Mme Edmond Dauphinais, née Albertine Chartrand, un fils baptisé Joseph-Raymond-André. Parrain et marraine, M. et Mme Alfred Chartrand. Porteuse, Mlle Thérèse Chartrand.

NAISSANCES

DUPRE — A Grand'Mère, le 17 août 1927, à M. et Mme Armand Dupré, (née Jeannette Maltais), un fils, baptisé : Joseph-Armand-Gilles. Parrain, M. Joseph Maltais, grand-père de l'enfant; marraine, Mlle Georgette Maltais, tante de l'enfant. Porteuse, Mlle Germaine Mélançon, cousine.

GUIMOND — A Montréal, le 14 août 1927, à M. et Mme Aimé Guimond, née Antoinette Leblanc, un fils baptisé Joseph - Etienne - Jean - Claude-Robert-Lionel. Parrain et marraine, M. Lionel Faubert et Mlle Germaine Leblanc, cousin et tante de l'enfant. Porteuse, Mlle Alice Faubert, cousine de l'enfant.

LACOMBE—A Montréal, le 11 août 1927, à M. et Mme Gustave Lacombe, née Diane Pelletier, un fils baptisé Joseph-Gustave-Honoré-Jean-Claude. Parrain et marraine, M. et Mme Joseph Lacombe. Porteuse, Mme Eloi Lacombe.

LAUZON—A Montréal, le 10 août 1927, au No 2058 rue St-André, à M. et Mme Ernest Lauzon, née Cécile Froideveaux, une fille baptisée Marie-Thérèse-Jeannette-Suzanne. Parrain et marraine, M. et Mme J.-B. Chevalier, oncle et tante de l'enfant. Porteuse, Mlle Marie-Paula Chevalier, cousine.

LEDUC — A St-Laurent, le 14 août 1927, à M. et Mme Joseph Leduc, née Adrienne Cousineau, un fils baptisé Joseph-Claude. Parrain et marraine, M. Napoléon Leduc, Mlle Marguerite Leduc. Porteuse, Mlle Zoé Leduc.

McKAY—A Montréal, le 7 août 1927, M. et Mme Eddey McKay, née Irène Contant, un fils baptisé Joseph-Jean-Paul. Parrain et marraine, M. et Mme Joseph Demers, oncle et tante de l'enfant. Porteuse, Mme G. Contant, grand'mère de l'enfant.

MOISAN—A l'hôpital de la Maternité, rue St-Hubert, le 14 août, à M. et Mme Raoul Moisan, née Blanche Gauvreau, un fils, baptisé William-Gérald. Parrain et marraine, M. et Mme William Gauvreau, de Détroit, oncle et tante de l'enfant. Porteuse, Mme Albert Gauvreau, grand'mère de l'enfant.

ROY—A Montréal, le 13 août 1927, à M. et Mme Henri Roy, née Yvonne Martel, un fils baptisé Joseph-Henri-Justin-André. Parrain et marraine, M. Justin Roy et Mlle Georgette Martel, oncle et tante de l'enfant. Porteuse, Mme Noël Foisy, grande-tante de l'enfant.

ST-AUBIN — A Montréal, le 13 août 1927, au No 725 Ave Green, à M. et Mme Emile St-Aubin née Augustine Plouffe, une fille, baptisée : Marie-Mériza-Gabrielle-Eveline. Parrain et marraine, M. William Plouffe, grand-père de l'enfant et Mériza Plouffe, tante de l'enfant. Porteuse, Mme G. St-Aubin, tante de l'enfant.

SIMARD — A Montréal, le 18 août 1927, à M. et Mme Siméon Simard, une fille baptisée Marie-Thérèse-Bertha. Parrain et marraine, M. et Mme Odilon Laquaire. Porteuse, Mme Trépanier.

TALBOT — A Montréal, le 19 août 1927, à M. et Mme Jos. Talbot, née Eugénie Gilbert, un fils baptisé, Joseph-Jacques-Yvon. Parrain et marraine, M. Hervé Talbot et Mlle Amanda L'Hérault, oncle et cousine de l'enfant. Porteuse, Mme H. Talbot, grand'mère et une fille Marie-Jacqueline-Gisèle. Parrain et marraine, M. et Mme Jos. Beaudry, oncle et tante de l'enfant. Porteuse, Mme Alfred Gagnon, tante de l'enfant.

THUOTTE — A Maisonneuve, 10 août 1927, M. et Mme Gaspard Thuotte née Vineida Allard, une fille, baptisée : Marie-Juliette-Agathe. Parrain, marraine, M. et Mme Victor Thuotte, oncle et tante. Porteuse, Mlle Anne-Marie Allard, tante de l'enfant.

VEZEAU—M. et Mme Aldéric Vézeau, née Marie-Louise Martineau, font part à leurs parents et amis de la naissance d'un fils né le 13, baptisé Joseph-Adélard-Aldéric-Réal. Parrain et marraine, M. et Mme Adélard Vézeau, grands-parents de l'enfant. Porteuse, Mlle Annette Vézeau, tante de l'enfant.

PROCHAINS MARIAGES

BOUVIER-MALO — Le 29 août 1927, sera célébré en l'église de Notre-Dame du S.-Sacrement, à 7 h. 30, le mariage de Mlle Hermine Bouvier, fille de Mme veuve Louis Bouvier, à M. Oscar Malo, fils de feu Albert Malo. Pas de faire-part. L'heureux couple partira pour voyage.

DULUDE-ALLARD — Le 5 septembre prochain sera célébré en l'église Notre-Dame-des-Sept-Douleurs, de Verdun, à 8 heures, le mariage de Mlle Laura Dulude, fille de feu Joseph Dulude et Mme D. Dulude, de Verdun, à M. Léopold Allard, fils de M. et Mme C. Allard, aussi de Verdun. Pas de faire-part. Parents et amis sont invités.

LAMER-CHOQUETTE—Le 3 septembre prochain sera célébré en l'église Notre-Dame du Très Saint-Sacrement, le mariage de Mlle Antonia Lamer, fille de M. P.-Emery Lamer et de Mme Lamer, à M. Roméo Choquette, fils de M. Romuald Choquette. Pas de faire-part.

MORIN-PERRON. Le 31 août prochain sera célébré en l'église St-François de Sales, le mariage de Mlle Thérèse Perron, fille de M. et Mme William Perron à M. Adélard Morin, de Montréal, fils de M. Charles Morin, de L'Islet. Pas de faire-part. L'heureux couple partira pour voyage.

RIEL-DUFRESNE — Le 27 août prochain, à 7 hrs. sera célébré en l'église St-Denis, le mariage de Mlle Emilia Dufresne, fille de M. Edouard Dufresne et feu Maria Mailloux, à M. Joseph Riel, fils de Stanislas Riel et d'Orpha Geoffrion. Pas de faire-part. L'heureux couple partira pour voyage.

SEGUIN-LEFEBVRE — Le 25 août jeudi, sera célébré à 7 h. 30 a.m. en l'église Ste-Gertrude de Montréal-Nord, le mariage de Mlle Annette Séguin, fille de M. et de Mme Pierre Séguin à M. Léopold Lefebvre, fils de feu M. et Mme Emile Lefebvre. Pas de faire-part.

DECES

BERNIER — A Montréal, le 12 août 1927, à l'âge de 71 ans, est décédé M. Alphonse Bernier, autrefois de Ste-Claire de Dorchester. Les funérailles ont eu lieu le 15 courant.

BERTHELET. — A Montréal, le 19 août 1927, à l'âge de 12 ans, est décédé Marcel Berthelet, enfant de Raoul Berthelet et Rose-Alma Denis. Les funérailles auront lieu lundi le 22 courant. Le convoi funèbre partira de l'hôpital S.-Paul, rue Sherbrooke, à 8 hrs pour se rendre au cimetière de la Côte-des-Neiges, lieu de la sépulture. Parents et amis sont priés d'y assister sans autre invitation.

DESPRES. — A Montréal, le 19 août 1927, à l'âge de 68 ans, 10 jours, est décédé M. Wilfrid Després, époux de Philomène Labelle. Les funérailles auront lieu lundi le 22 courant. Le convoi funèbre partira de la demeure de son gendre, M. Paul Lemieux, No 6849 Chateaubriand, à 7 hrs 45, pour se rendre à l'église S.-Edouard, où le service sera célébré à 8 hrs et de là au cimetière de la Côte-des-Neiges, lieu de la sépulture. Parents et amis sont priés d'y assister sans autre invitation.

LAGACE — A Cartierville, le 19 août 1927, à 69 ans, 9 mois, est décédée, Joséphine Saint-Pierre, épouse de feu Chsleroi Lagacé. Les funérailles auront lieu lundi, le 22 courant. Le convoi funèbre partira de la demeure de son gendre Hormisdas Trudeau, 2260 Ouest, Blvd Gouin, à 8 h. 30 a.m., pour se rendre à l'église paroissiale et de là au cimetière Saint-Laurent, lieu de la sépulture. Parents et amis sont priés d'y assister sans autre invitation.

LAPIERRE. — A Verdun, le 19 août 1927, à l'âge de 77 ans, 8 mois, est décédé Jules Lapierre, époux de Cécile Léger. Les funérailles auront lieu lundi le 22 courant. Le convoi funèbre partira du No 3979 rue Edna, à 9.15 hrs pour se rendre à l'église Notre-Dame des Sept Douleurs, où le service sera célébré à 9.30 hrs et de là au cimetière de la Côte-des-Neiges, lieu de la sépulture. Parents et amis sont priés d'y assister sans autre invitation.

PALARDY — A Montréal, le 19 août 1927, à l'âge de 41 ans, 6 mois, est décédée Mme Calixte Palardy, née Maria Boisselle. Les funérailles auront lieu le 22 août. Le convoi funèbre partira de la demeure de M. Calixte Palardy, No 5167 rue Fabre, à 7.45 pour se rendre à l'église Saint-Stanislas où le service sera célébré à 8 hrs et de là au cimetière de la Côte des Neiges, lieu de la sépulture. Parents et amis sont priés d'y assister sans autre invitation. Elle était tertiaire de la fraternité de Saint-Antoine.

Température

Toronto, 20.—Grands lacs, baie Georgienne—Vallée de l'Ottawa, haut et bas Saint-Laurent — Golfe et rive nord — Vents légers puis modérés; beau et un peu plus chaud.

Provinces maritimes — Vents légers puis modérés; beau et un peu plus chaud.

Lac Supérieur—Vents légers puis modérés de l'ouest; beau et modérément chaud.

Province de l'Ouest—Vents légers puis modérés; beau et très chaud.

EPHEMERIDES

L'hon. juge Robert-Stanley Weir, auteur de la version anglaise de "O Canada", est décédé à Memphrémagog.

DECES

LANGEVIN — A Valleyfield, le 19 août 1927, décédée à 85 ans, Mme Auguste Langevin, née Olive Picard. Funérailles lundi, le 22 courant, à St-Timothée, à 10 heures a.m. Le convoi funèbre partira du couvent de la Providence, à Valleyfield, à 9 heures et ¾, pour se rendre à l'église St-Timothée où le service sera célébré. Parents et amis sont priés d'y assister sans autre invitation.

PAPINEAU — A Montréal, le 19 août 1927, à l'âge de 13 mois et 28 jours, est décédée Thérèse, enfant bien-aimée d'Armand Papineau et de Marie-Jeanne Major. Le convoi funèbre partira de chez son grand'père, J.-Auguste Major, 6056 Mentana, lundi le 22 à 9 heures du matin.

PELADEAU — A S.-Jean, le 19 août, à l'âge de 73 ans, 6 mois, est décédé Lévis Peladeau. Les funérailles auront lieu lundi le 22 courant à 10 hrs, heure avancée. Parents et amis sont priés d'y assister sans autre invitation.

TESSIER — A Montréal, le 19 août 1927, à l'âge de 81 ans, 10 mois, est décédé Germain-Michel Tessier. Les funérailles auront lieu lundi, le 22 courant. Le convoi funèbre partira de sa demeure, No 3425 rue Laval, à 8 hrs ¼, pour se rendre à l'église St-Louis de France, où le service sera célébré à 8.30 hrs et de là au cimetière de la Côte-des-Neiges, lieu de la sépulture. Parents et amis sont priés d'y assister sans autre invitation.

SERVICE ANNIVERSAIRE

BERUBE—Le 24 courant, à 8.30 heures, à l'église S.-Edouard sera chanté un service anniversaire pour le repos de l'âme de François Bérubé, époux d'Angélina Delorme. Parents et amis sont priés d'y assister sans autre invitation.

CLERMONT.—A Laval des Rapides, jeudi le 25 août 1927 à 9 heures sera chanté un service anniversaire pour le repos de l'âme de M. Gédéon Clermont. Parents et amis sont priés d'y assister. 20,24

DI MURO—Lundi prochain, le 22 courant, à 7 heures, à l'église italienne du Mont-Carmel, rue Dorchester, près S.-André sera chanté un service anniversaire pour le repos de Mme Septimio Di Muro, née Angela-Maria Rapone. Parents et amis sont priés d'y assister sans autre invitation.

LACHAPELLE—Jeudi le 25 courant, à 7.30 heures, à l'église Sainte-Hélène, sera chanté un service anniversaire pour le repos de l'âme de David Lachapelle. Parents et amis sont priés d'y assister.

TREPANIER — Lundi prochain, à 8½ heures, (heure solaire), à Oka, sera chanté le service anniversaire de Mme Eusèbe Trépanier, née Deleska Ladouceur. Parents et amis sont priés d'y assister sans autre invitation. 16,18,20

REMERCIEMENTS

BABIN—La famille Babin remercie sincèrement toutes les personnes qui ont bien voulu lui témoigner des marques de sympathie à l'occasion de la mort de Mme Babin, soit pas offrandes de messes, tributs floraux, bouquets spirituels, visites ou assistances aux funérailles.

BELLEMARE—La famille Bellemare remercie sincèrement ses parents et amis pour leurs témoignages de sympathie à l'occasion de la mort de leur père, soit par offrandes de messes, tributs floraux, bouquets spirituels, visites ou assistance aux funérailles.

HEBERT—Les familles Benoit et Villeneuve remercient sincèrement les personnes qui ont bien voulu leur témoigner de sympathie à l'occasion de la mort de leur mère, madame Pierre-Alfred Hébert, soit par offrandes de messes, tributs floraux, bouquets spirituels et assistances aux funérailles.

HEROUX—La famille Olivier Héroux remercie sincèrement les personnes qui ont bien voulu lui témoigner des marques de sympathie à l'occasion de la mort de Mme Héroux, soit par offrandes de messes, tributs floraux, bouquets spirituels, visites ou assistance aux funérailles.

KIRSOP—M. Edward Kirsop et sa famille désirent remercier leur nombreux parents et amis et spécialement la compagnie Gunn, Langlois & Co., Ltd, pour leurs témoignages de sympathie et offrandes de fleurs lors de leur deuil récent.

LABERGE — Dame H., née Albina Guy et sa famille remercient sincèrement les personnes qui ont bien voulu leur témoigner des marques de sympathie à l'occasion de la mort de sa soeur Marie-Asma Guy, soit par offrandes de messes, tributs floraux, bouquets spirituels, visites ou assistance aux funérailles.

LATOUR—M. Edouard Latour et sa famille remercient sincèrement tous ceux qui leur ont témoigné des marques de sympathie à l'occasion de la mort de son fils, Emile.

ROY—La famille Lucien Roy remercie sincèrement les personnes qui ont bien voulu lui témoigner des sympathies à l'occasion de la mort de Sr. Isabelle de France, née Albertina Binette, soit par offrandes de messes, bouquets spirituels ou assistance aux funérailles.

TURPIN—M. Z. Turpin et sa famille remercient sincèrement les personnes qui ont bien voulu leur témoigner des marques de sympathie à l'occasion de la mort de son fils, J.-H. Turpin.

J. S. VALLEE
Directeur de funérailles et Service d'Ambulance
6821 RUE ST-HUBERT
Tél.: Cal. 0301. 210-j,s,n,o

Tél. BElair 2615
Voitures pour baptêmes et mariages
JEAN DELORME
ENTREPRENEUR DE POMPES FUNEBRES
Spécialité : EMBAUMEMENT
Nous avons une Chambre Mortuaire.
5125 Blvd ST-LAURENT
MONTREAL

MONUMENTS
J. BRUNET
LIMITEE
675 Côte des Neiges
Tél. West. 2640 Montréal

Téléphone Cal. 2416
MAGNUS POIRIER

Entrepreneur de Pompes Funèbres Expert Embaumeur
6603 RUE ST-LAURENT
242-s,n,o

Tel. Est 8000 — Faites examiner la vue de vos enfants par l'un de nos 3 opticiens diplômés — Tel. Est 8000

VENTE TRIMESTRIELLE A RABAIS CHEZ DUPUIS

6 JOURS
DE GRANDES AUBAINES
COMMENÇANT LUNDI 22 AOUT
4 pages remplies de valeurs exceptionnelles — Lisez-les.

CIGARES

50 CIGARES JAMES CURTIS avec bande, frais, dans une jolie boîte en bois 1.19
25 CIGARES LEADER dans une boîte en bois, avec bande 1.00
50 CIGARES HAVANA Second, prix ord. .05 chacun, la boîte de 50 . . . . . 1.69
GROSSES BOITES d'allumettes . . . . 3 pour .22

Notre salon de coiffure

vous offre pour cette grande vente à rabais une quantité de lotions, et eau de Cologne à MOITIE PRIX.

Aussi TRESSES DE CHEVEUX de nuances blond à brun foncé à PRIX REDUITS.
Dupuis Frères—
Au premier—
Salon de coiffure

Toute la balance de notre stock d'épicerie à liquider à sacrifice.

Voyez nos vitrines

Ondulation permanente 10.00
Salon de coiffure, au premier.

Messieurs ! Voici une véritable aubaine — au bon moment !

6,000 Chemises en tissus importés

nouveaux pour l'automne, d'un genre récent et sortant de l'ordinaire; elles sont de coupe ample et de confection soignée, avec faux col souple séparé pour convenir, manchettes françaises doubles; il y a aussi dans ce lot environ 300 chemises en flanelle quadrillée avec col à même. Valeurs jusqu'à 2.00.

Encolures: 14 à 17.

1.29 — 2 pour 2.50

et voici des cravates pour appareiller Ces belles chemises

LOT DE 6,000 CRAVATES,—autant qu'il y a de chemises—et elles représentent une aussi bonne valeur, toutes sont de belle apparence dans un choix de patrons nouveaux pour la saison. Prix spécial chacune 50

Dupuis Frères—au rez-de-chaussée

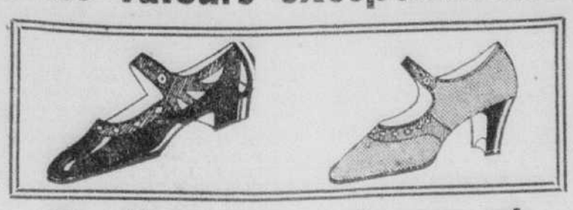

Souliers pour dames et jeunes filles

offerts à un prix de liquidation rapide demain

Attrayant modèle à courroie ou lacé, en cuir verni, satin noir, veau noir ou brun et chevreau de nuance pâle; tous les genres de talons en cuir et recouverts.
Pointures : 2½ à 7 dans le lot.
Dupuis Frères, au premier.

1.95 LA PAIRE

Chapeaux garnis pour dames

La balance de tous nos chapeaux garnis à ce prix ridicule. Modèles en paille, galon de fantaisie, dans un choix de nuances nouvelles, tous garnis avec goût. Procurez-vous en un pour finir l'été, aucun n'est nullement défraichi. Prix ordinaires 3.98 à 6.98, pour 98

Chapeaux de feutre pour dames

Un achat spécial de 40 douzaines de chapeaux en feutre souple dans les modèles les plus nouveaux avec calottes genre drapé, de formes larges et petites, garnis de ruban cordé, nous permet d'en faire bénéficier nos clientes à ce prix. Toutes les couleurs ainsi que noir. Prix ordinaires 2.98 à 3.98, pour 1.98

Dupuis Frères—au premier

LINGERIE A GRANDS RABAIS

300 jupons-combinaisons en tricot de soie

Modèle opéra avec jupe double en tricot de soie à mailles fines et serrées, choix de nuances pâles et foncées. Valeurs jusqu'à 2.79 dans le lot. Spécial lundi 1.79

500 camisoles et bouffants en soie tricot

Ces sous-vêtements de marque Oxford sont de première qualité; la camisole est de modèle opéra et le bouffant de coupe ample avec gousset et bons élastiques. Nuances ordinaires de la lingerie. Buste: 36 à 44. Une valeur spéciale à 89

1000 camisoles en tricot de coton

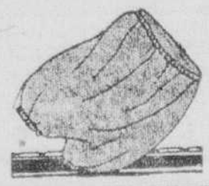

de qualité fine, modèle avec encolure basse avec dentelle passe-galon, sans manches ou avec manches courtes. Buste: 36 à 40. Spécial 25

600 bouffants en jersey

marque Penman pour la plupart, en beau jersey de coton, de coupe ample avec gousset et bons élastiques. Nuances ordinaires de la lingerie. Taille: 36 à 42 dans le lot. 29

Dupuis Frères—Au premier.

300 corsets

Choix de différents modèles en coutil rose ou blanc, buste bas ou moyen, avec ou sans gousset élastique, baleines légères, quatre parretières. Tailles: 22 à 30. Valeurs jusqu'à 1.98 dans le lot. Chacun . 1.29

200 corselettes

Echantillons et séries discontinuées, en coutil rose uni ou broché, baleines légères, bonnes jarretières, insertions élastiques. Buste: 32 à 44 dans le lot. Valeurs jusqu'à 1.98, lundi . . . 1.29

Dupuis Frères—au premier

Très spécial Caleçons français

En soie tricot

Marque Oxford, tous de première qualité, beau tricot de soie forte, garnitures de couleur contrastante, élastique à la taille. — Dix nuances au choix. Tailles: 36 à 40. Une valeur spéciale au prix marqué 59

Pas de commandes C.O.D. ou postales pour cet item.

—Dupuis Frères, au premier.

ARTICLES DE SPORT ET D'AUTOS

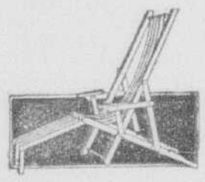

Chaises longues

de paquebot ou véranda en bois dur vernis recouvert de toile très forte. Chacune . . . 2.75
La même chaise avec allonge-pieds 3.75

Ballons

en cuir de bonne qualité complet avec intérieur en caoutchouc. Grandeur No. 3 . . . . . 1.49
Grandeur No. 5 . . . . . 1.99

Raquettes de tennis

avec cadre en frêne très solide et nerf oriental de très bonne qualité. Prix ordinaire 5.50. Prix de vente 2.99

autres raquettes

d'une valeur ordinaire de 7.00 pour . 4.99

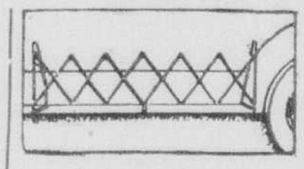

Porte-bagage

pour autos, s'appliquant à toutes marques d'autos . . . 1.09

100 plaques 'Montréal'

pour poser à l'avant du radiateur. Au complet avec vis . .98

Dupuis Frères—Au deuxième.

Complets à 2 pantalons en serge marine

Une excellente valeur au prix marqué. Ces complets sont confectionnés avec soin de belle serge Botany de qualité durable, appropriés pour hommes et jeunes gens, ainsi que pour collégiens, modèles nouveaux à devant simple ou croisé. Poitrine: 33 à 42. Spécial

22.50

Dupuis Frères—Rez-de-chaussée.

Ouverts le samedi soir jusqu'à 10 heures

Manteaux pour fillettes

Une occasion exceptionnelle de procurer à votre fillette, à un prix spécial, un beau manteau, avant l'ouverture des classes. Balance d'un lot de manteaux soigneusement confectionnés de drap velours et drap polo, quelques-uns garnis de fourrure, d'autres unis, dans un grand choix de jolies nuances. Pour fillettes de 8 à 14 ans. Prix spécial 5.95

175 manteaux en drap velours

drap polo et croisé poiret, de confection soignée, de belle apparence et parfaitement doublés. Choix de couleurs. Tailles: 14 à 20 ans. Prix ordinaires jusqu'à 8.00. Lundi au choix . . . . . 2.95 et 3.95

175 manteaux en tweed

genre sport, avec ou sans collet de fourrure, de très belle apparence et de bonne qualité. Tailles: 14 à 38. Prix ordinaires 15.00 à 19.00. Prix de vente 9.95

Dupuis Frères—Au premier.

Images encadrées

A UN PRIX TRES SPECIAL

Sujets religieux, profanes ainsi que jolis paysages; bel encadrement, cadre fini or antique. Dimensions: 14 x 18 pouces. Prix ordinaire 2.98. Prix de vente 1.98

Dupuis Frères—au deuxième

LIQUIDATION FINALE DE TOUTES

NOS CHAUSSURES DE TENNIS

POUR HOMMS ET GARÇONS

1360 PAIRES DE BOTTINES ET SOULIERS en canevas noir, brun ou blanc, semelles en caoutchouc crêpé. Pointures: Pour hommes: 6 à 11; pour garçons: 11 à 5. La paire 98

Dupuis Frères—au rez-de-chaussée.

---

125 manteaux noirs pour dames

confectionnés de beau drap, bien doublés et entre-doublés, avec collet et manchettes en fourrure, modèle attrayant et nouveau. Tailles: 16 à 53½. Pour cette vente 19.95

75 imperméables

fini tweed de nuance brune ou grise, très pratique pour l'automne, que les personnes de la campagne apprécieront tout spécialement. Tailles: 36 à 44. Prix ordinaire 9.50. Prix de vente 3.49

Un grand nombre d'autres occasions seront aussi offertes à nos clientes durant cette vente à notre rayon de la confection pour dames. Venez dès lundi matin.

—DUPUIS FRERES — Au premier.

Ruban duchesse de soie de bonne qualité, choix de couleurs unies, largeur: 3¾ pouces. Prix ordinaire 39. Lundi, la verge 09

Mouchoirs

en mousseline suisse, blancs ou de couleurs, dessin brodé dans un coin. Prix ordinaires .10 et .15. Lundi 05

Dentelle Cluny-Torchon

et dentelle de fantaisie blanche et écrue, variété de dessins, largeurs jusqu'à 3 pouces. Prix ordinaires jusqu'à .25. Lundi, la verge 05

Dupuis Frères— Au rez-de-chaussée

Valeur rare en fait de sacoches

Bonnes sacoches en cuir véritable, noir et de couleur, variété de montures. Valeurs jusqu'à 3.95. Lundi 1.95

Echarpes en crêpe de chine

de couleur, bord ajouré, choix de teintes nouvelles. Spécial 69

ECHARPES EN SOIE RAYON

tricot uni ou de fantaisie, avec frange de soie; choix de beaucoup de nouvelles teintes pour l'automne. Valeurs jusqu'à 1.49 pour 49

Dupuis Frères—au rez-de-chaussée

Vous trouverez des valeurs sans égales au Sous-sol d'Economies

PAS DE COMMANDES C. O. D.

Il y a toujours des aubaines au sous-sol. C'est l'endroit par excellence pour économiser; et les prix seront encore plus bas que d'habitude lundi. Ne sortez pas du magasin sans descendre au sous-sol d'économies. Notez ces bas prix

PAS DE COMMANDES téléphoniques

10,000 verges
Coton
non blanchi

Ce coton est de qualité durable et approprié à une foule d'usages. Largeur: 32 pouces. Lundi, la verge 08

Chaussures
pour écoliers

Modèles en bon cuir durable, avec semelles en caoutchouc. Choix de couleurs: noir, tan, brun. Pointures 1 à 5½. Une valeur exceptionnelle à, la paire 1.98

45 douzaines de
Casquettes
pour hommes et jeunes gens

Ces casquettes sont en beau tweed anglais de forme large, parfaitement confectionnées, choix de 20 couleurs et patrons différents. Toutes les pointures. Valeurs jusqu'à $2.00. Pour cette vente. .89

Dupuis Frères— au sous-sol d'économies

Bas en soie rayon pour dames

Choix de toutes les teintes y compris noir, ainsi que de toutes les pointures; ces bas sont de belle apparence et fourniront une durée satisfaisante. La paire 19

75 douz. de chemises pour garçons

confectionnées avec soin et de bonne qualité, choix de dessins rayés, poignets doubles. Prix ordinaire 1.25. Pour cette vente .69

Mousseline à rideaux

de nuance crème à jolis dessins de roses de différentes teintes. Largeur: 36 pouces. Lundi 2 verges pour .25

Chemises pour hommes

Ces chemises sont en broadcloth, en zéphir anglais et en différents tissus de qualité durables, choix de 25 modèles différents, toutes de belle apparence et bien confectionnées. Encolures: 14 à 16½. Valeur ordinaire 2.50. Lundi 98

140 manteaux de laine

avec jolis collets et manchettes en laine brossée, tous de teintes et de modèles différents, appropriés pour le printemps, l'été et l'automne. Manteaux ¾ et longs 4.95

450 robes d'été pour dames

de différents modèles confectionnées de crêpe français, foulard mercerisé, voile soie uni, foulard mercerisé, soie celanise, etc., toutes jolies et bien confectionnées. Valeurs ordinaire jusqu'à 6.95. Lundi tant qu'il y en aura 2.98

Dupuis Frères— au sous-sol d'économies

450 cravates

pour hommes et jeunes gens, de scentaines de modèles et de nuances. Valeur ordinaire .75 chacune —

Lundi 3 pour 1.00

Souliers
pour fillettes

Une occasion spéciale de procurer des souliers aux fillettes avant la rentrée des classes. Choix de modèles lacés ou à lanières. Pointures: 11 à 5 dans le lot. La paire 1.89

Dupuis Frères
LIMITEE
LE MAGASIN DU PEUPLE
rues Ste-Catherine, Demontigny, St-André et St-Christophe
J.-N. Dupuis, Président. Albert Dupuis, Vice-Président. A.-J. Dugal, Directeur-Gérant

620 chandails en soie rayon

pour dames et jeunes filles; variété de nuances, et de modèles, toutes les tailles. Valeur ordinaire 2.00. Lundi 85

Lorsque vous ne pouvez venir au magasin, appelez notre Service personnel — Est 8000