FETE DU JOUR :
SS. NAZAIRE et CELSE
Soleil : lever 4 h. 32; coucher 7 h. 28
Lune : lever 6 h. 32; coucher 6 h. 01
TEMPS PROBABLE :
Un peu nuageux avec orages
Maximum : 74 Minimum : 68
Pour détails complets, voir page 27

MLLE GUILLAUME
POUR COMPTER
LES ANNONCES

LA PRESSE

Le plus grand quotidien français d'Amérique

L'annonce—pratiquée intelligemment et d'une manière soutenue dans le quotidien illustré et à fort tirage—est une garantie de succès pour le négociant et l'industriel.

54e ANNEE—No 239 MONTREAL, JEUDI 28 JUILLET 1938 PRIX : TROIS SOUS

HEPBURN PERDU AU YUKON OU EN ALASKA

Sans nouvelles de son avion depuis hier soir

L'avion, parti de Whitehorse, Yukon, aurait dû arriver à Juneau, Alaska, hier, avant le crépuscule. — Dans une région accidentée et peu peuplée.

L'appareil était neuf

La plupart des établissements du pays sont sans communications avec l'extérieur la nuit. — Les postes à ondes courtes ne répondent plus.

Mauvaises conditions atmosphériques

TORONTO, 28. — P. C. — A 1 h. 30, cet après-midi, on restait encore sans aucune nouvelle de l'avion Hepburn. Le bureau de M. Bickell a demandé à la Canadian Airways Ltd., au White Pass and Yukon Railway, et aux Northern Airways, de faire faire des recherches par leurs avions commerciaux.

TORONTO, 28. — P. C. — On mande de Juneau qu'à 5 h. 30 ce matin (10 h. 30 de l'est) on restait sans nouvelles de l'expédition Hepburn. Même si elle a atterri à Skagway ou sur la côte de Colombie-Britannique, il est peu probable qu'on le sache à Juneau avant 1 heure de l'après-midi (heure de l'est).

M. Harry Nixon, qui remplit les fonctions de M. Hepburn en l'absence de ce dernier, dit que l'on demandera au gouvernement de Victoria d'instituer des recherches si l'incertitude se prolonge. Il a ajouté qu'il ne voulait pas faire de démarches prématurées, M. Hepburn n'aimant pas les "simagrées".

M. Nixon croit que le groupe a été forcé d'attendre des conditions atmosphériques plus favorables; il rappelle que pareil contretemps est déjà arrivé à M. Hepburn.

OTTAWA, 28. — U. P. — M. J.-W. Wilson, directeur de l'aviation civile, n'a pas été officiellement prévenu de la disparition de l'expédition Hepburn, mais a donné ordre de faire des recherches.

Aux bureaux du commandant C.-P. Edwards, du ministère des Transports, on reste sans nouvelles.

Ottawa, 28.—P.C.—A 10 h. (heure de l'est) ce matin, le quartier général des signaleurs de l'armée canadienne reste sans nouvelles de l'avion de M. Hepburn, en retard de plus de 14 heures. Le corps des signaux possède un réseau de postes de T.S.F. le long du fleuve Mackenzie; tous ont été alertés.

Y a-t-il eu atterrissage forcé à Skagway ?

Juneau, 28.—P.A.—On attend avec impatience des nouvelles de M. Hepburn et de ses 3 compagnons. Ils ont pu atterrir à Skagway, à mi-chemin environ entre Whitehorse et Juneau. De 5 h. du soir à 8 h. du matin (9 h. à midi, heure de l'est), Juneau reste sans communications avec Skagway.

L'hydravion bi-moteur qui porte M. Hepburn et ses compagnons appartient à l'un de ces derniers, M. Bickell. Il est muni d'un train d'atterrissage et diffère considérablement des avions en service régulier au Yukon, où l'on n'emploie que des appareils ordinaires, incapables de flotter.

Pas de communications, même par sans-fil

Les opérateurs de postes émetteurs à ondes courtes de Juneau ont cherché à établir la liaison avec Skagway, mais sans succès. M. Marvin Thoreau, de Vancouver, a cependant réussi à rejoindre des postes récepteurs de la côte d'Alaska et de Whitehorse; de ce dernier endroit on lui a signalé que l'avion n'y était pas revenu. A l'aube, les ondes sont devenues plus faibles et M. Thoreau a perdu le contact. Dawson, capitale du Yukon, et Whitehorse restent sans communication avec l'extérieur, la nuit.

Juneau est situé à l'embouchure du canal naturel de Lynn, sur une presqu'île qui sépare l'extrême nord de la Colombie-Britannique de l'océan Pacifique.

Le plafond était très bas hier soir à Juneau

Edmonton, 28 — P.C. — A 9 h. 30 (Heure de l'est) ce matin, on restait sans nouvelles de l'hon. Mitchell Hepburn et de ses trois compagnons de voyage: MM. J.-P. Bickell, financier de Toronto, Bernard Smith, de New-York, et Jimmy Towne, pilote. Ils avaient quitté Whitehorse, Yukon, plus de 12 heures auparavant, pour Juneau, Alaska; le parcours aérien est de 200 milles.

Les aviateurs d'Edmonton ne s'inquiètent pas au sujet des voyageurs, bien que normalement le voyage en avion de Whitehorse à Juneau ne doive pas dépasser 2 heures. A Juneau, on signale que le plafond était très bas la nuit dernière; le pilote Towne a pu décider d'arrêter à Skagway, pour y passer la nuit, plutôt que d'amerrir à Juneau dans des conditions défavorables.

Hepburn aurait-il poussé jusqu'à l'île Vancouver ?

Lorsque M. Hepburn et ses compagnons ont quitté Dawson, capitale du Yukon, à 300 milles au nord de Whitehorse, on croyait que peut-être ils pousseraient leur envolée jusqu'à Campbell River, sur la côte est de l'île Vancouver. Mais leur hydravion a amerri à Whitehorse, y est resté plusieurs heures, puis est reparti dans la direction de Juneau. La police provinciale de Colombie-Britannique rapporte qu'aucun hydravion n'a abordé à Campbell River hier soir. Mais cette région de l'île Vancouver est désolée par des feux de forêt depuis deux semaines; on a réussi à maîtriser l'incendie, mais les communications restent difficiles et il peut s'écouler un certain temps avant que l'on ait des nouvelles des aviateurs.

M. Hepburn et ses compagnons ne faisaient qu'un voyage d'agrément, à les en croire. Partis, de Toronto,

A SUIVRE SUR LA PAGE 27

HEPBURN ET SES COMPAGNONS

J. P. BICKELL

MITCHEL HEPBURN

BERNARD-E. SMITH

Nos lecteurs ont reconnu ci-dessus trois personnages à qui, dans des domaines divers, la hardiesse a souvent réussi, mais qui ont peut-être trop hasardé cette fois. De gauche à droite: M. J.-P. BICKELL, bien connu dans les cercles financiers et miniers d'Ontario, l'honorable MITCHELL-FREDERICK HEPBURN, premier ministre d'Ontario, enfin M. BERNARD-E. SMITH, connu dans Wall Street sous le sobriquet de "Sell'em Ben", à cause de la fortune que lui rapportèrent ses opérations de baissier en 1929. On recherche présentement l'avion qui les portait tous trois, disparu depuis le départ du Yukon.

LE PILOTE

JAMES TOWNE, de Toronto, qui était aux commandes de l'avion "Grumman Amphibian" de l'expédition Hepburn. L'appareil est un hydravion bi-moteur muni d'un train d'atterrissage, dont la vitesse régulière est de 130 milles à l'heure, mais qui peut atteindre 160 milles. Portant ordinairement 10 voyageurs, il avait été réaménagé pour 4 personnes seulement, en vue du long voyage qu'il devait faire. M. Bickell l'avait acheté tout récemment.

RETROUVERA-T-ON HEPBURN?

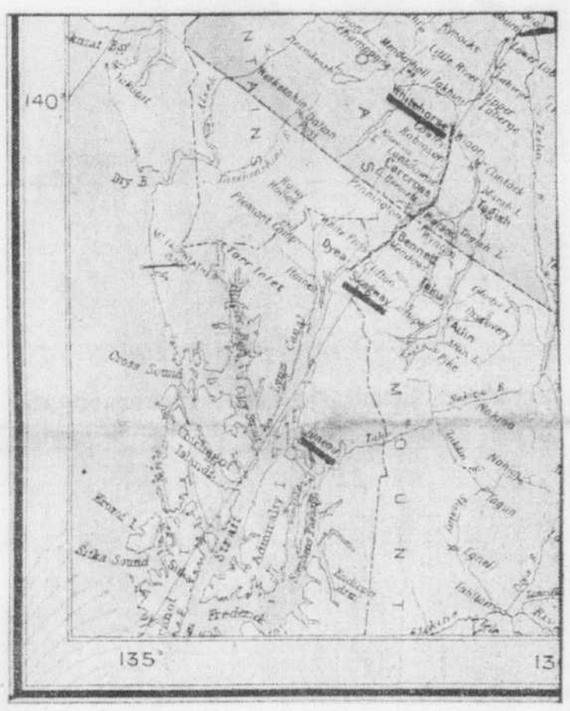

On voit ci-dessus, soulignés en noir, les points de départ et d'arrivée du groupe Hepburn, ainsi que Skagway, où il a pu faire halte à cause du plafond très bas qui nuisait à la navigation aérienne hier dans la région. De Whitehorse à Juneau, il y a 135 milles à vol d'oiseau. Entre Whitehorse et Skagway, il y a un chemin de fer; on se rend de Skagway à Juneau en bateau. Malgré les noms relativement nombreux que l'on lit sur la carte, le pays est peu peuplé.

Nouvelle randonnée autour de la terre

Tokio, 28. — P.C.-Havas. — Un avion géant allemand, capable de transporter 24 personnes, va partir de Berlin, le 8 août, pour faire le tour du monde. Il passera par Bagdad, Karachi, Hanoï, Tokio, Nome, San Francisco, New York et Dublin. La randonnée sera de 22,400 milles. Le pilote sera le célèbre aviateur allemand, Alfred Henke. L'équipage se composera de six hommes.

Nos souverains font un voyage de repos

Londres, 28 (P.A.)—Le roi George VI a délaissé ses devoirs de souverain pour un voyage de repos à bord du yacht royal en compagnie de la reine Elisabeth et de ses deux fillettes, les princesses Elisabeth et Margaret-Rose. Partant de Portsmouth, le yacht fera une croisière dans la Manche, près des côtes d'Ecosse. Le roi pourra ainsi ancrer dans les endroits qu'il choisira.

Il y aura chasse aux coqs de bruyère dans les marécages d'Ecosse et les souverains en profiteront pour visiter, à Norfolk, un camp de garçonnets.

200 Juifs se font baptiser à Vienne

Vienne, 28.—Le révérend Charles Grimes a baptisé, hier, 200 Juifs, hommes, femmes et enfants, qui voulaient entrer dans la religion protestante. Il doit partir pour ses vacances en Angleterre où il conférera avec l'évêque de Fulham qui a juridiction sur l'Europe du nord.

Depuis l'avènement de l'Anschluss, le révérend Grimes a baptisé pas moins de 700 Israélites qui espèrent émigrer en Australie et autres pays où la religion protestante domine.

Quelques lignes

Londres, 28 (P.C.-Havas)—Le cargo britannique de 4,211 tonnes, le "Triton" a heurté un récif dans la baie de Portlock, aujourd'hui, et a coulé. L'équipage a pu être sauvé.

A la retraite

New Glasgow, N.E., 28. (P.C.) — M. J.-J. MacLeod, surintendant du Canadien National pour la division de New Glasgow, a pris sa retraite. Il était à l'emploi du Canadien National depuis 55 ans.

Traité ratifié

La Havane, 28. (P.C.-Havas) — Le Sénat de Cuba a ratifié, hier soir, le traité de commerce conclu l'an dernier avec la Grande-Bretagne.

Locomotive très rapide.

Rome, 28. (U.P.) — Des ingénieurs fascistes prétendent qu'ils ont construit la locomotive électrique la plus rapide de l'Europe. Elle pourrait faire 93 milles par heure.

Un plébiscite dans l'Espagne blanche?

Paris, 28. — On rapporte que le général Franco a l'intention de tenir un plébiscite dans le territoire occupé par ses troupes pour prouver au monde que la population civile de ces régions appuie sa politique.

C'est ce que l'on dit dans certains milieux qui sont en relations intimes avec le chef de l'Espagne nationaliste.

On affirme aussi dans ces milieux que le généralissime est agacé par les insinuations qui viennent de tous côtés à l'effet que son régime se maintient par la terreur.

Il est fort probable cependant que le questionnaire qui sera soumis aux civils de l'Espagne blanche sera d'abord présenté à Hitler et à Mussolini pour être approuvé. On demandera par exemple à la population du territoire nationaliste quel régime elle préfère: la monarchie, la république de 1931 ou un Etat nationaliste corporatif. On croit aussi que Franco abordera certaines questions épineuses telles la propriété de l'Eglise, la propriété privée et particulièrement celle des terres.

Les conseillers de Franco sont, paraît-il, fort enthousiastes de ce projet qui, disent-ils, sera une meilleure propagande pour les nationalistes que toutes les victoires qu'ils ont remporté jusqu'ici.

Cela aura pour effet de faire connaître clairement sur quelles bases sera établi le nouvel Etat si Franco remporte la victoire finale.

4 ingénieurs se tuent à la Lamaque Mining

La cage du monte-charge du puits No 7 tombe de 700 pieds — Une cinquième victime est en grand danger.

BOURLAMAQUE, 28. — P. C. — Une terrible catastrophe s'est produite, dans le puits No 7, de la Lamaque Mining Company. La cage de montée, qui était à la surface, est tombée et est allée s'écraser sur une plateforme d'arrêt à 700 pieds plus bas. Quatre ingénieurs, Peter Downey, âgé de 24 ans, célibataire, de Gleichen, Alta.; Harry Field, marié, âgé de 32 ans, de Bourlamaque; James-J. Crocker, célibataire, âgé de 23 ans, de Toronto, et Arthur-M. Hewat, marié, et père d'un enfant, âgé de 32 ans, de Halifax, ont été tués, et un cinquième, W.-Clark Isbister, âgé de 23 ans, de Toronto, si gravement blessé qu'on n'a aucun espoir de le sauver.

On ignore la cause de l'accident. On avait posé un nouveau câble hier. On croit qu'un des crans de sûreté qui maintiennent le câble en place lorsque la cage est arrêtée s'est brisé. Les cinq ingénieurs venaient d'entrer dans la cage pour descendre dans la mine et M. William Bennett, l'assistant surintendant, allait les suivre lorsqu'elle se détacha tout à coup et descendit à une vitesse vertigineuse.

De la surface au premier arrêt, il y a une profondeur de 700 pieds. A cet endroit, il y a une plateforme mobile, qui ferme le puits après le passage de la cage. Le puits descend ensuite à une autre profondeur de 1,300 pieds, puis vient ensuite un plan incliné qui conduit au fond de la mine, à 3,600 pieds. C'est au niveau de 700 pieds que s'est écrasé la cage avec les cinq ingénieurs.

Lorsque les sauveteurs arrivèrent à cet endroit, ils ne trouvèrent qu'un amas de ferraille et de chairs humaines. Lorsqu'on sortit de cet amas le jeune Isbister, il murmura quelques mots, puis s'évanouit. Il était horriblement mutilé et il fut transporté immédiatement à l'hôpital.

La mine Lamaque

La mine Lamaque, une des mine d'or les plus considérables de la province, a été ouverte il y a 5 ans et produit pour $4,000,000 d'or chaque année; elle emploie 500 hommes.

LeDr L.-H. Forbes, président de la compagnie était près du puits de la mine et a été témoin de l'accident. Il n'a pas voulu faire de déclaration, mais il a commencé immédiatement avec les officiers de la mine une enquête.

M. R. Taschereau, inspecteur du ministère des mines, arrivera cette après-midi à Bourlamaque pour faire lui aussi une enquête.

La visite du roi aux Etats-Unis suggérée

Londres, 28—Le périodique anglais "Cavalcade" a suggéré hier que le roi et la reine visitent maintenant les Etats-Unis à l'occasion de l'ouverture de l'exposition universelle de New York. Il demande à ses lecteurs de faire des commentaires sur ce projet.

Le périodique ajoute que le roi et la reine pourraient profiter de leur passage aux Etats-Unis pour visiter le Canada.

Question impertinente

Londres, 28. (P.A.)—Le premier ministre Chamberlain a dû répondre à de nombreuses interpellations hier à la Chambre des communes au sujet de son administration.

M. Geoffrey Mander, député libéral, lui a posé la question suivante: "Ne semble-t-il pas que le meilleur service que l'on pourrait rendre à l'unité nationale serait d'obtenir la démission du premier ministre ?"

"Voilà un coup droit au coeur", a ajouté en guise de commentaire le seul député communiste de la Chambre, M. William Gallacher.

M. Chamberlain s'est joint à l'hilarité générale qui a suivi cette interpellation.

Hankéou va être évacuée

La population civile doit fuir devant l'avance des Japonais.

Shanghai, 28—P.A.—Les autorités de Hankéou ont donné ordre aujourd'hui à la population civile d'évacuer la capitale provisoire sans plus tarder. Les troupes japonaises s'avancent rapidement de Kioukiang vers leur nouvel objectif.

L'état-major chinois s'inquiète du sort de la région métropolitaine de Wouhan-Wouchang, Hanyang et Hankéou—et des quartiers généraux du généralissime Chiang Kai-Shek. Il désire éviter un holocauste inutile des non-combattants.

L'offensive japonaise a pénétré aujourd'hui dans la province de Hupeh. C'est la onzième des 24 provinces chinoises à être affectée par le conflit. Son occupation a été facilitée par la prise de Kioukiang mardi dernier.

Les Chinois admettent la perte de Kioukiang, mais ils prétendent qu'ils ont lancé une contre-offensive au sud-ouest de cette ville. Les Japonais affirment au contraire que la résistance chinoise a été complètement écrasée.

Des avions japonais ont bombardé les positions chinoises au nord de Kioukiang cet après-midi, y causant des pertes considérables.

Les nazis ont rejeté la loi des minorités

Cette mesure est, selon eux, une échappatoire de la part de Prague.

Prague, 28, (U.P.) — Les chefs nazis dans les régions sudètes ont rejeté la loi sur les minorités présentée par le gouvernement tchécoslovaque qu'ils considèrent comme une échappatoire.

Comme le cabinet est toujours disposé à négocier, on croit cependant qu'il sera possible d'en arriver à un règlement pacifique de ce problème.

Le gouvernement a aussi transmis une copie de sa loi relative à l'autonomie territoriale.

Les chefs sudètes se sont contentés d'en accuser réception sans autres commentaires.

Paris, 28. — On croit, d'après des renseignements sûrs parvenus ici, que les Sudètes seraient prêts à accepter un règlement différent de celui qu'attendent les nazis allemands.

Ils se seraient assagis en voyant ce qui est arrivé à l'Autriche. Ils semblent se rendre compte que si la guerre survient, ils seront les premiers à en souffrir. S'ils sont absordés par l'Allemagne, ils ne seront pas mieux au point de vue économique.

S'il faut en croire les rapports qui arrivent ici, leur enthousiasme pour l'autonomie aurait considérablement diminué, si bien qu'il pourrait arriver que Konrad Henlein se trouve en minorité parmi son propre peuple.

Il est difficile de dire toutefois la tournure que prendront les événements.

La presse nazie attaque la loi

Berlin, 28, (P.A.) — La presse nazie condamne avec une unanimité parfaite le projet de loi sur les minorités avec lequel le premier ministre Hodza espère satisfaire les exigences des Sudètes de Konrad Henlein. Les journaux du Reich assurent que Prague cherche à tourner la difficulté et à se dispenser d'accorder l'autonomie aux Sudètes.

Voici quelques manchettes édifiantes: "Prague commence déjà à saboter les efforts de paix de la Grande-Bretagne"; "Les demandes de l'Allemagne sont scandaleusement ignorées"; "Prague refuse la paix"; "Manoeuvres évasives; rien d'acceptable".

Le Reich se plaint surtout du fait que le gouvernement de M. Hodza traite les Sudètes comme une simple minorité quand ils constituent un peuple qui doit avoir des droits égaux à ceux des Tchèques et des Slovaques.

Le gouvernement de Prague est blâmé

Prague, 28. (P.A.) — Un communiqué des Sudètes allemands à la presse faisait observer, hier soir, que le gouvernement tchécoslovaque avait agi peu sagement en invitant un arbitre neutré à venir lui aider à régler le problème de ses minorités et en publiant le lendemain le texte d'un projet de loi destiné à régler ce même problème.

Le Mandchoukouo ne veut pas la guerre

Hsinking, Mandchoukouo, 28 (P.A.) —Naoki Hoshino, administrateur général du Mandchoukouo, a déclaré aujourd'hui que ce pays n'avait aucun désir de lutter contre la Russie mais qu'il résisterait à toute invasion de son territoire.

Corrigan de retour

Dublin, 28. — U.P. — L'aviateur Douglas Corrigan est revenu de Londres aujourd'hui, à bord d'un avion de la British Imperial Airways. En cours de route, il a piloté l'avion durant quelque temps. Corrigan repart demain pour les Etats-Unis à bord du "Manhattan".

La frontière mandchoue serait mieux délimitée

Tokio, 28 (P.A.) — Un porte-parole du ministère des affaires étrangères du Japon a déclaré, hier soir, que le "gouvernement éprouve la nécessité de délimiter de façon définitive la frontière du Mandchoukouo, qui a été la cause jusqu'ici de plusieurs incidents graves compromettant les relations du Japon avec la Russie soviétique". Dans les milieux officiels, on est porté à diminuer l'importance de ces incidents.

Un porte-parole de l'armée, un expert en la matière, dit que le Japon et son protectorat du Mandchoukouo sont prêts à étudier la possibilité de fixer une frontière naturelle dans la région de Changkufeng. Les troupes soviétiques ont occupé un secteur de cette région, ce qui a provoqué des protestations officielles de la part des Japonais à Moscou, protestations que, d'ailleurs, le commissaires des affaires étrangères, M. Maxim Litvinoff, a rejetées.

La marche loyaliste se poursuit toujours

Gandesa est cernée de trois côtés et les loyalistes ont fait 4,000 prisonniers et se sont emparés d'un matériel de guerre considérable.

Avec l'armée loyaliste sur le front de l'Ebre, 28.—U.P.—Les troupes du gouvernement loyaliste ont pénétré aujourd'hui dans les collines situées sur les rives de l'Ebre et occupent une ligne dont les principaux points stratégiques sont Ribarroja, Fatarella, Villalba, Gendesa et Bot.

Elles ont fait plus de 4,000 prisonniers et se sont emparées de quantités considérables de matériel de guerre, y compris un convoi entier d'approvisionnements.

Les nationalistes semblent incapables de réagir. Il est impossible de trouver la moindre indication d'une contre-attaque de leur part. Leur seule réponse faite jusqu'ici à l'offensive loyaliste a été des attaques aériennes. Ces attaques ont cependant tourné contre eux, car ceux qui en ont le plus souffert ont été les prisonniers nationalistes transportés en camions.

Sur les têtes de ponts, qui sont 12 en tout, les prisonniers ont exposés aux bombes des avions et c'est seulement une fois qu'ils ont traversé la rivière qu'ils peuvent trouver un refuge sur les rives avec leurs gardes.

Les bombardements nationalistes n'ont pas atteint leur but et n'ont pas coupé les communications des loyalistes. Les batteries antiaériennes loyalistes ont forcé les avions ennemis à se tenir à des altitudes de 16,500 à 20,000 pieds si bien que leur tir s'en est ressenti.

Les loyalistes continent à avancer avec le meilleur moral. Ils chantent et abreuvent de lazzis leurs prisonniers.

La bataille est acharnée à l'est de Gandesa. Les nationalistes ont tenté d'opérer une sortie et ont été repoussés.

Un communiqué loyaliste non-confirmé dit que les troupes du gouvernement sont entrées à Gandesa avec l'aide de la population civile et attaquent la garnison nationaliste qui s'est barricadée dans les maisons.

Les nationalistes recourraient à l'inondation

Hendaye, frontière franco-espagnole, 28. (P.A.). — On rapporte que les nationalistes se préparerait à faire sauter les barrages sur l'Ebre et ses tributaires pour arrêter, au moyen d'inondations, l'avance des loyalistes qui ont repris la ville stratégique de Gandesa.

On rapporte que trois colonnes nationalistes ont convergé dans les faubourgs de Gandesa et auraient cerné cette ville à l'est, au sud et au nord.

Seule la route de Gandesa à Alicante serait ouverte aux nationalistes. La route elle-même est sous le feu de l'artillerie loyaliste ; bien qu'il serait difficile d'y amener des renforts des autres fronts.

Les succès soudains du gouvernement auraient arrêté temporairement les offensives nationalistes contre Valence et sur le front d'Estrémadure.

La religion met les Birmans aux prises

Rangoon, Birmanie, 28. (P.A.)— Les émeutes entre bouddhistes et musulmans ont repris aujourd'hui; on a à déplorer 6 morts et une centaine de blessés. Les soldats du régiment d'infanterie légère du Yorkshire ont été appelés au renfort de la police; on a mis des mitrailleuses en position. Les établissements commerciaux sont fermés; après midi, la circulation a été arrêtée. Certaines rues étaient jonchées de briques, de bâtons abandonnés par les combattants. L'auto du maire a reçu des pierres. Un gros incendie s'est déclaré près de la rue Keighley. Toutes sortes de rumeurs circulent au sujet des attentats commis.

Les troubles ont commencé mardi, dans le quartier commercial, lorsque les bouddhistes ont voulu se venger sur les musulmans d'un livre publié récemment par l'un de ces derniers, qui renfermerait des affirmations blessantes pour eux. Le calme paraissait revenu jusqu'aujourd'hui.

La France s'intéresse à la Tchécoslovaquie

Paris, 28. (P.A.) — La France a déclaré, hier soir, que l'envoi du vicomte Runciman comme médiateur à Prague n'avait en rien altéré sa détermination de se porter au secours de la Tchécoslovaquie si cette dernière était attaquée et de l'aider par tous les moyens possibles si l'Allemagne exerçait contre elle une pression indue. Des personnes en relations étroites avec le Quai d'Orsay ont assuré que le fait qu'un diplomate anglais était envoyé en Tchécoslovaquie à la place d'un diplomate français ne signifiait pas du tout que le gouvernement français se désintéressait de cette partie de l'Europe.

Dans certains milieux, on interprète cette déclaration comme signifiant que la France ne restera pas inactive pendant qu'Hitler mettra tout en oeuvre pour atteindre ses fins en Europe centrale.

Entre temps, M. Georges Bonnet, ministre des Affaires étrangères a reçu l'ambassadeur de Pologne à Paris qui lui a déclaré que la visite des souverains anglais avait produit une profonde impression dans son pays.

Lord Halifax fait l'éloge de la France

"L'accord anglo-français, dit-il, est surtout une mesure de défense."

Londres, 27 (P.C.) — Au cours d'un long débat soulevé à la Chambre des lords sur la politique étrangère du gouvernement Chamberlain, lord Halifax, secrétaire d'Etat aux Affaires étrangères, a déclaré que l'accord anglo-français était exclusivement une mesure de défense.

"La visite du roi et de la reine en France, a-t-il dit, a laissé chez ceux qui ont accompagné les souverains une impression qu'ils n'oublieront pas facilement. La France a réussi à nous démontrer une fois de plus que la force n'est pas incompatible avec la galeté et la grâce. Les liens géographiques et historiques qui unissent la France et l'Angleterre suffisent maintenant à expliquer nos relations. Il me semble que notre peuple et le peuple français partagent parfaitement un respect profond pour les droits de l'individu et une foi commune dans les forces spirituelles qui enrichissent et illuminent la vie humaine.

L'accord anglo-italien

Lord Halifax a aussi parlé de l'accord anglo-italien. Il affirma que cet accord n'était nullement dirigé contre l'axe Rome-Berlin, car, dit-il, "il serait aussi futile de vouloir séparer Rome de Berlin que de vouloir rompre les liens entre Londres et Paris".

Il termina en exprimant son regret que le pacte d'amitié avec Rome n'ait pas eu pour résultat d'améliorer les relations entre l'Italie et la France.

"L'entente franco-italienne, conclut-il, est le complément indispensable de l'accord anglo-italien".

Offre commerciale rejetée aux E.-U.

Washington, 28. (U.P.) — Des Allemands bien informés affirment, aujourd'hui, que le gouvernement du Reich a offert de négocier un traité commercial avec les Etats-Unis, mais que cette offre fut rejetée. Suivant ce projet de traité, l'Allemagne aurait offert d'augmenter graduellement ses importations américaines jusqu'au montant de $222,000,000, à comparer avec le total de $125,000,000 de l'an dernier. On dit que le gouvernement américain n'a pas voulu entamer ces négociations à cause du traité commercial imminent entre les Etats-Unis et l'Angleterre.

SOMMAIRE

	PAGE
Annonces classées	22
Coin des enfants	15
Courrier de Colette	16
Editorial	6
Feuilleton	14
Finance	24
Immeubles	22
Le concours de La Presse	27
Le jeu de Bridge	6
Mots croisés	7
Radio	18
Roman policier	9
Sport	20
Théâtres	8
Vie Féminine	4
Vie Sociale	5, 17

Nouvel ennui au conseil municipal de Valleyfield

Au moment de la séance, on s'aperçoit que six conseillers sont absents et qu'il n'y a pas quorum. — Déqualification de deux conseillers demandée.

(Du correspondant de la PRESSE)

Valleyfield, 28. — Notre ville n'est pas au bout de ses émotions. On aurait cru qu'après les événements sensationnels qui se sont passés ces jours-ci, notre vie municipale tendrait à revenir à la normale. Mais le ciel ne s'est pas encore éclairci.

Hier soir, c'était jour de conseil. La salle était comble, mais quand vint l'heure de siéger, on ne fut pas peu surpris de constater que six membres du conseil manquaient à l'appel.

Comme ces six absences avaient pour effet de détruire le quorum, le conseil fut dans l'impossibilité de tenir sa séance. Les six membres qui n'ont pas jugé à propos de se rendre à l'hôtel de ville forment justement le groupe qui a voté pour la destitution du chef de police.

Inaptitude de deux membres du conseil à siéger

Voici ce que l'on dit à ce propos. Hier après-midi, deux échevins, MM. Joseph Goyette et Georges Léger, recevaient signification d'une action demandant leur déqualification comme échevin. Les raisons alléguées par le plaignant, M. Adélard Touchette, sont que MM. Goyette et Léger auraient travaillé pour la ville et se seraient fait payer pour leurs services. Ce qui serait illégal et entraînerait leur déqualification et leur inhabilité à siéger comme membre du conseil.

Comme à l'heure fixée pour la séance, les deux membres intéressés avaient déjà reçu signification de leur action, il semblerait, qu'en présence de ces procédures, ils ont hésité à siéger, de crainte de commettre un acte illégal et de s'exposer aux conséquences qui pourraient en résulter.

La majorité devient minorité

Mais eux absents, il ne restait plus que quatre membres du groupe majoritaire qui, par le fait même, serait devenu minoritaire au conseil.

Plutôt que de devenir en minorité, ce groupe aurait décidé de ne pas assister à la séance.

Ces explications ne sont que la reproduction des commentaires que l'on entend, mais elles paraissent très plausibles.

On se demande si cette situation va se renouveler aux prochaines séances du conseil. S'il devait en être ainsi, le conseil se trouverait dans une impasse. Pas de quorum, pas de séances.

Et comme aucun échevin n'a démissionné, il est par conséquent impossible de les remplacer.

L'EMBELLISSEMENT DE VALLEYFIELD

Une vue générale du parc SAUVE, nommé ainsi en l'honneur du député du comté de Beauharnois à l'assemblée législative, M. DALPHA SAUVE, qui sera inauguré, dimanche, par l'hon. M. DUPLESSIS. C'est en face de ce parc qu'auront lieu de grandes régates internationales les 13 et 14 août.

Aucune nomination n'est annoncée par l'hon. R.-J. Manion

(Du correspondant de la PRESSE)

Ottawa, 28. — L'hon. Dr R.-J. Manion, chef du parti conservateur, est arrivé ce matin à Ottawa de Fort-William et partira demain pour Toronto où il assistera à la réunion des anciens combattants de la grande guerre. Au correspondant de la "Presse", le Dr Manion a dit qu'il n'avait aucune déclaration à faire pour le moment. Il ne peut donner de renseignements concernant la nomination prochaine de l'organisateur-en-chef du parti. Cependant, on persiste à croire à Ottawa que l'offre de cette position a été faite au Dr J.-M. Robb, ministre de la santé et du travail dans le cabinet provincial d'Ontario, lorsque l'hon. H. Ferguson en était le premier ministre et aussi dans le cabinet Henry. Le Dr Robb est un orateur éloquent, il connaît parfaitement la situation dans les différentes provinces, spécialement dans l'Ontario et l'Ouest, jusqu'à la côte du Pacifique. On croit qu'il possède toutes les qualités d'un excellent organisateur.

HENRY MORGAN · & · CO · LIMITED

La Preuve que vous Économisez de 20% à 33⅓% à notre VENTE DE FOURRURES DURANT AOÛT

Ordinairement $239 à $269 **$189**

Voici un seul des DIX prix différents qui se rapportent à un immense choix de modèles et fourrures fashionables. Nous le mettons en évidence parce qu'il fourmille de numéros intéressants.

On se rappellera longtemps la qualité après avoir oublié le prix.

- **Putois d'Amérique** dans le populaire modèle de manteau "chubby".
- **Agneau de Bombay** dans des modèles de haut ton.
- **Seal d'Hudson** — manteaux swagger et princesse, uni ou avec vison authentique ou renards argentés.
- **Ecureuil Teint** en nuance hermine d'été.
- **Raton** traité en d'intéressants modèles à peaux retombantes.
- **Mouton de Perse** dans une variété de manteaux swagger.

10% Comptant — le Solde par Paiements Mensuels. Autres Groupes de $79 à $1,000.

Morgan—Salon de la fourrure, au deuxième.

A notre Magasin du Sous-Sol

Solde de Souliers d'Eté pour Dames

1.98 la paire

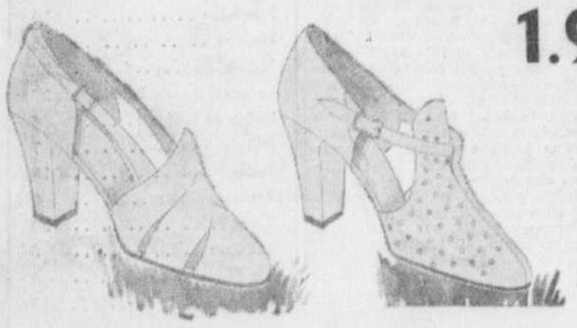

Tous nos souliers d'été sont réduits de prix. C'est une occasion pour vous de finir la saison avec une nouvelle paire de souliers et au commencement de l'été prochain. Une belle variété dans le groupe, y compris des souliers tout blanc, noir et blanc, brun et blanc. Pointures 4 à 8½, AA à C dans la collection. Les femmes avisées s'empresseront de venir de bonne heure afin d'avoir un meilleur choix.

Morgan—Au Sous-Sol.

HENRY MORGAN · & · CO · LIMITED

HEURES D'AFFAIRES: 9.30 A.M. A 5.30 P.M. SAMEDI 9.30 A.M. A 1 P.M. ECRIVEZ OU APPELEZ LE SERVICE PERSONNEL, PLATEAU 6261

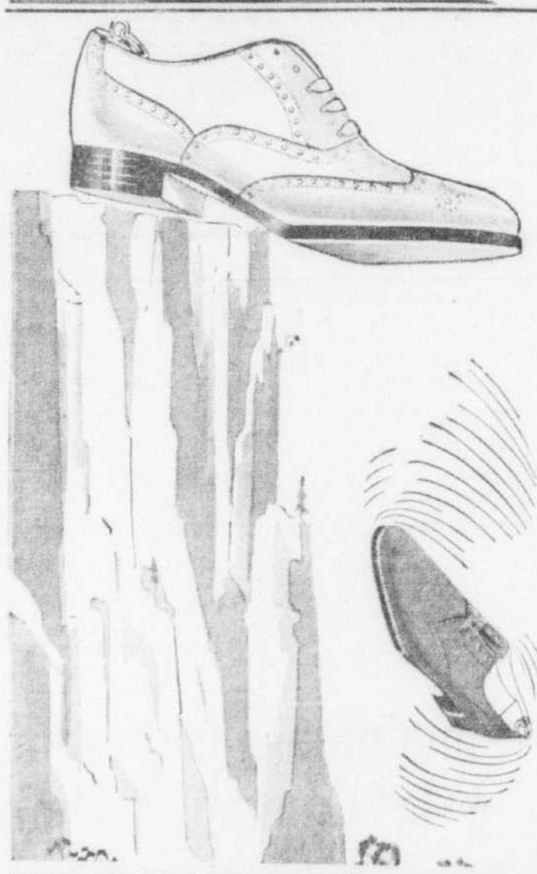

Il doit y avoir une limite à la réduction des prix... La Voici —

3.95 la paire

Tout ce qui nous reste.

Souliers Sport Slater et Glenmorgan pour Hommes

Se vendaient 6.50 au début de la saison

C'est là une occasion extraordinaire... le prix est vraiment à son plus bas. Des centaines de paires de souliers très désirables, en pointures incomplètes, mais groupés de façon à vous donner toutes les pointures dans le lot. Au début de la vente, il y aura:

Daim tout Blanc, Veau Noir ou Brun avec Garniture Blanche, Suède, Gris, Brun ou Fauve.

Pointures 6 à 11 dans le lot. Bouts moyens ou fuyantes. Formes combinées.

—Morgan—Au rez-de-chaussée.

Un Solde! Plusieurs Variétés de Souliers d'Eté pour Dames

Modèles de rue, sport ou golf réduits à **3.95**

Ce sont là des souliers très désirables dont il ne reste que quelques paires ici et là, mais en les réunissant, nous avons une variété de modèles et un choix complet de pointures . . . . . La paire

Modèles de Rue et de Toilette

A lanière — à lacets — Escarpins Hauts, Sandales, Escarpins Spectator, en blanc, brun et blanc, bleu et blanc. Pointures 4 à 9, largeurs AAA à C dans le groupe.

Modèles Golf et Sport

Tan, tout-gris, tout-blanc, modèles à glissière Oxford et Ghillie. Semelles et talons tout cuir, en bleu et blanc, tout-bleu. Pointures 4 à 8; largeurs AAA à B dans le groupe.

—Morgan—Au deuxième.

Articles de Toilette pour le Confort en Eté

Brosses à cheveux, Kent-Cosby. Fabriquées en Angleterre. Valent 5.00 et 6.50 . . . . 2.95 et 3.95

Eau de Cologne ou eau Old English à la lavande, par André Gascon, bouteille de 10 onces . . 79c

Miroirs de voyage ou pour la barbe, deux côtés, ordinaire et grossissant. Pour suspendre ou faire tenir sur pied 35c et 50c

Pâte dentifrice Listerine, ordinairement 25c le tube . . . . . 2 tubes 26c

Lotion Harriet Hubbard Ayer pour les pieds 1.25

Harriet Hubbard Ayer Foot Ice, le tube . . 70c

Kohane Bubble Champagne pour le bain . . . . . 50c et $1.00

Huile "Sun Tan" de Morgan, bouteille 6 onces . 30c

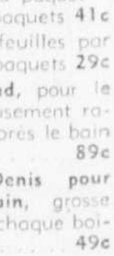

Huile "Sun Tan" "Coro, faite à Paris 35c et 60c

Cristaux de Bain Anglais, environ 1¼ lb . . . . . 35c — 3 pour 1.00

Sels de bain anglais en cubes, 15 cubes par boite 75c

Réceptacles en plastique pour cosmétiques, boite à poudre 35c

Boite à double fond 75c

Brosses à dents, soies raides, manche clair de couleur 15c

Poudre dentifrice Prophylactic, la boite . . 25c

Flocons de Savon Ivory, 4 paquets 35c

Savon Baby's Own Special—3 pains de savon et 1 bte de talc B.O. . . 39c

Savon de toilette Woodbury . . . . 4 pains 29c

Savon phéniqué Laytrix 5 pains 23c

Nettoyeur Old Dutch, 3 boites 27c

Papier de toilette White Weave, 4 rouleaux 25c

Modess, 12 au paquet . . . . . 2 paquets 41c

Kleenex, 200 feuilles par paquet . . 2 paquets 29c

Parfum Pinaud, pour le corps, délicieusement rafraîchissant après le bain 89c

Poudre St-Denis pour après le bain, grosse houppe avec chaque boite 49c

Houppe à poudre en velours, dans un réceptacle imperméable 15c

Morgan — Articles de Toilette — Au rez-de-chaussée

Hâtez-vous de Profiter de cette Aubaine en Argenterie

C'est un surplus du fabricant — autrement nous ne pourrions offrir de telles aubaines demain. La majorité sont des reproductions Old English avec montage vigne et godron, le reste est constitué d'élégantes pièces modernes. Malaxeurs à cocktail, saucières avec dessous, seau à glace avec pince, sucrier 3 articles, crémière avec dessous, grands cabarets de 16", grand pichet, cabarets oblongs de 16", plats à hors-d'oeuvre de 12", plats à muffins, bols à roses, chandeliers, corbeilles à pain, compotiers ronds, cuiseurs Ovenproof avec couvercle plaqué et autres pièces trop nombreuses pour les mentionner ici. Toutes valent beaucoup plus que le prix demandé.

3.95

Commandes Téléphoniques Acceptées tant qu'il y en aura. Service personnel. PLateau 6261.

—Morgan—Arcade—Au rez-de-chaussée.

LA "PRESSE" EST LA MINE D'OR DES ANNONCEURS

MONTREAL, JEUDI, 28 JUILLET 1938

LA PRESSE

LE PLUS GRAND QUOTIDIEN FRANÇAIS D'AMERIQUE

LE JOURNAL DE FAMILLE QUI RENSEIGNE SUR TOUT

Paralytique brûlée vive dans son lit

Mme James-Henry Hicks, 70 ans, meurt dans un incendie sans que son mari ni sa fille, hors de la maison à ce moment, puissent la secourir.

Les pompiers ont retiré hier après-midi des décombres fumants d'une humble chaumière de la rue Sacksville (9388), le cadavre carbonisé de Mme James-Henry Hicks, née Gauthier (Marie-Elisabeth), il y a 70 ans.

Clouée au lit depuis quatre ans par la paralysie, la pauvre malheureuse, qui était seule au logis, ne put bouger à l'approche des flammes, et son vénérable mari, âgé de 75 ans, n'arriva pas à la secourir de l'extérieur, tant le brasier était ardent. L'incendie éclata vers trois heures hier après-midi, et il avait déjà pris des proportions incontrôlables lorsque Mme John McGillivray, fille et voisine de la victime, s'en aperçut. Elle courut vers la maisonnette en feu afin d'y secourir sa mère, mais l'incendie l'empêcha d'approcher.

Elle se mit alors à crier à pleins poumons afin d'alerter le mari de la victime, qui ramassait du bois sec dans un bosquet voisin. Aussi vite que ses jambes le lui permirent, M. Hicks s'amena, mais il était trop tard. Le vieillard dut se résigner au sort lamentable de voir se consumer sa demeure où, incapable de fuir, sa femme était brûlée vive.

MME JAMES-HENRY HICKS, née Gauthier (Marie Elizabeth) âgée de 70 ans et paralytique, victime de l'incendie qui a rasé la maisonnette de son époux, hier après-midi aux confins de Montréal-Nord.

La maison des Hicks est bâtie en plein champ, sur les confins de S.-Michel de Laval et du Sault-au-Récollet. C'est pourquoi les pompiers de Montréal, postes 35 et 43, furent dépêchés sur les lieux, et aussi ceux de la municipalité de S.-Michel. Comme ils ont été alertés en retard et que la maison est plutôt difficile d'approche, la rue Sacksville n'étant qu'un sentier tortueux dans les champs, il va sans dire que la demeure (d'un étage en bois recouvert de papier goudronné) a été consumée de fond en comble. Il n'en reste plus qu'une silhouette précaire.

— Pauvre, pauvre femme!

C'est tout ce que pouvait articuler le mari éploré, une fois que le fourgon de la morgue eut emporté le cadavre calciné de Mme Hicks. Voici ce qu'il nous a confié plus tard:

Un épilogue navrant

— Ma femme est née à Québec, en haut de la côte d'Abraham. Le 3 juillet, ça faisait 54 ans que nous étions mariés. Nous avons eu dix enfants, dont sept vivent encore. Moi, je ne pouvais plus travailler depuis douze ans, ayant été victime d'un accident à l'usine. Tout de même, je suis parvenu à me construire cette maison il y a cinq ans, avec l'aide de mon fils. Et dire que tout ça est parti en fumée, que ma femme ne reviendra plus!

On nous avait dit que M. Hicks avait perdu une certaine somme d'argent dans l'incendie de son foyer.

— Combien était-ce? nous enquérons-nous.

— Cent dix dollars, dit-il. J'avais économisé ça à même ma pension de vieillesse. Voyez-vous, ma femme est paralysée depuis quatre ans, et je m'en mettais de côté le plus que je pouvais, à cause du médecin. Je ne me suis rien acheté pour me mettre sur le dos depuis longtemps, et je gardais tout pour faire soigner ma femme.

Le mari avait placé sa femme au lit quelques minutes auparavant. Le poêle chauffait car à raison de l'état de santé de la victime (paralysie des membres inférieurs et du côté gauche de la figure) il fallait entretenir autour d'elle une chaleur constante. Telle est l'explication d'un poêle chauffant par la chaleur d'hier.

L'origine de l'incendie

Le vieillard croit que l'incendie a été causé par le vent. C'est-à-dire qu'un papier poussé par le vent a dû tomber sur le poêle et s'enflammer. Du linge mis à sécher au-dessus du foyer vraisemblablement enflammé. Si cette théorie n'est pas la bonne il faut alors croire à un court-circuit électrique.

Le vieillard perd connaissance

M. Hicks, ancien employé du Pacifique Canadien et de la Canada Car Foundry s'est retiré chez son fils M. W.-C. Hicks, 7827, rue Saint-Dominique.

Mme McGillveray a expliqué au rédacteur de la "Presse" que M. Hicks s'est évanoui en arrivant devant le brasier.

"A son âge effectuer une course dans les conditions que l'on sait... cela l'affecta tellement qu'il perdit conscience. Je le ranimai en lui jetant de l'eau sur la tête. Par la suite il put m'aider à lancer de l'eau sur le brasier mais nos efforts étaient inutiles."

"J'ai vainement tenté d'ouvrir la porte avant de la maison. D'ailleurs seule j'aurais été incapable de retirer ma mère de son lit. C'était une personne de forte corpulence, pesant environ 200 livres. Si seulement il s'était trouvé un jeune homme dans les environs. Il aurait pu enfoncer la porte mais que voulez-vous... c'était écrit!"

M. Hicks pendant ce récit ne cesse de répéter: "Je n'aurais pas dû la laisser seule".

Le hold-up de Richmond serait éclairci bientôt

(Du correspondant de la PRESSE)

Ottawa, 28—Le sergent R.-P. Labelle, de la Sûreté provinciale d'Ontario, dit qu'il a bon espoir de pouvoir bientôt éclaircir le "hold-up" à la banque de la Nouvelle-Ecosse, le 19 du courant, dans le village de Richmond. Il a eu hier une conférence avec le chef de police J.-A. Robert, de Hull, et l'inspecteur Geo. Mackay, de Toronto. Aucun détail n'a été donné.

Les inondations ont mis hors de service les voies du Brenner

Trente, Italie, 28. (U.P.A.) — Le village d'Isarco a été inondé à la suite d'un violent orage hier; on craint qu'il n'y ait de nombreux morts. Un débordement de la rivière Dino a emporté 10 cabanes occupées par des ouvriers employés à la construction d'une centrale électrique près de Barbiano. Le chemin de fer du Brenner, qui relie l'Italie à l'Autriche est inondé; le trafic est interrompu entre Suse et Ponte-Isarco. Les voyageurs doivent être transbordés en vedette. La crue de la rivière Tinne menace la ville de Suse et un pont voisin.

JAMAIS INCENDIE NE FUT PLUS TRAGIQUE

Une maisonnette en flammes. A l'intérieur, une paralytique clouée sur son lit que le feu dévore. A l'extérieur, son mari âgé de 75 ans et son beau-fils malade, pouvant à peine marcher à l'aide de béquilles. Seul un jeune homme (un neveu) pouvant porter secours mais qui apprend trop tard le sinistre. Voilà en quelque mots le résumé des circonstances qui ont entouré la mort de Mme James-Henry Hicks, 70 ans, brûlée vive, hier après-midi à 9388, rue Sacksville, aux confins de Montréal-Nord. En haut, à gauche, son beau-fils M. John McGillveray, impotent comme on le constate. A droite, le jeune neveu Hubert McGillveray. En bas, l'époux de la victime, M. Hicks, âgé de 75 ans et, à droite, les ruines de l'habitation. (Clichés la "Presse").

L'ordonnance no 8 a été violée à Saint-Grégoire

Les enquêteurs de l'Office des salaires raisonnables en sont venus à cette conclusion, après avoir constaté des irrégularités.

(Du correspondant de la PRESSE)

Québec, 28. — L'Office des salaires raisonnables poursuit son enquête sur les conditions de travail qui ont prévalu à la filature de S-Grégoire de Montmorency. Les enquêteurs en sont déjà venus à la conclusion que l'esprit, sinon la lettre, de l'ordonnance no 8 régissant les conditions de travail dans le textile, a été violé.

Le malaise commença à S-Grégoire, six semaines avant la bagarre qui devait tourner de la façon que l'on sait. Ce malaise provenait du fait que la Dominion Textile avait fait installer de nouvelles machines propres à donner un rendement plus fort, mais sans que les opérateurs de ces machines bénéficient de gages augmentés. Au lieu de travail pour le fonctionnement de trois machines, l'opérateur devait fournir du travail pour le fonctionnement de quatre machines et demie. Comme question de fait, le salaire des employés se trouvait diminué.

Déclaration de l'hon. M. Tremblay

En marge de l'affaire de S.-Grégoire, l'hon. William Tremblay a déclaré ce mtain: "Les employés de la Dominion Textile ont refusé de renouveler leur contrat collectif avec les Syndicats catholiques. Nous n'avions pas permis par la suite la formation de comités de boutique. L'Office des salaires raisonnables a émis une ordonnance. Les enquêteurs ont découvert des irrégularités dans l'application de ce décret. Nous attendons le rapport des enquêteurs pour savoir une fois pour toutes si la Dominion Textile veut la guerre et pour connaître l'attitude qu'elle entend suivre."

L'hon. M. Tremblay ajouta que la loi des salaires raisonnables était basée sur les principes chrétiens qui doivent régir les relations entre le capital et le travail. Les ordonnances sont basées sur les mêmes principes. Elles veulent avant tout établir l'harmonie entre patrons et ouvriers.

Elles décrètent d'un côté des conditions équitables pour l'ouvrier et, de l'autre, un rendement juste à l'employeur. L'équilibre et l'harmonie se trouvent ainsi établis, puisque l'ouvrier reçoit une rémunération juste pour son travail sans que l'industrie soit mise dans des conditions tellement onéreuses qu'elle ne puisse résister. Il faut que les citoyens auxquels s'appliquent les ordonnances soient soumis aux mêmes principes et souhaitent la même harmonie.

Le ministre du travail dit que par des moyens détournés, on peut violer l'esprit de l'ordonnance, sinon en violer la lettre. La Dominion Textile serait donc à blâmer, si elle avait exigé plus de travail de l'ouvrier sans augmenter son salaire. Les employeurs étaient tenus d'aviser l'Office pour que celui-ci effectue les rajustements nécessaires.

L'hon. M. Tremblay dit que des travaux seraient accordés à S.-Grégoire, afin que personne n'ait à souffrir, conformément à la demande du maire F.-X. Bouchard.

Mortellement blessé

M. JOHN STANLEY ROYLE, 30 ans, 2373 rue Ryde, tué instantanément, hier avant-midi, dans un accident de travail survenu à Ville S.-Laurent sur un convoi des chemins de fer nationaux. Après enquête tenue, ce matin, en Cour du coroner, un verdict de mort accidentelle a été rendu.

Jeune fille victime d'un grave accident

Mlle Florence Morin, âgée de 18 ans, domiciliée à 1824, avenue Bennett, souffre de fracture probable de crâne, à la suite d'une collision entre la bicyclette qu'elle montait et une autre bécane. D'après le rapport de la police, Mlle Morin se dirigeait vers le sud, boulevard Pie IX, vers 10 h. 15, hier soir, lorsqu'à l'angle de la rue Sherbrooke, sa bicyclette vint en collision avec une autre conduite par un jeune homme qui n'a pas arrêté après l'accident. Des passants ont porté secours à la blessée qui a été conduite à l'hôpital Saint-Luc. Nous avons appris, tard cet avant-midi, que son état s'était fortement amélioré depuis son admission et qu'elle n'était pas en danger immédia.

Mlle F. Morin

Un prétendu vol de minerais précieux

De l'or, du platine et d'autres métaux disparus de l'International Nickel conduisent à l'arrestation de deux individus. — Mandats émis contre deux autres.

La police provinciale, agissant sous les ordres du lieutenant-colonel Redmond Roche, aurait opéré, au cours de la matinée, l'arrestation de deux autres hommes impliqués dans l'affaire de l'"International Nickel", mais à midi, bien que des plaintes eussent été portées, contre eux, ils n'avaient pas encore comparu devant le juge Maurice Tétreau. Les deux individus en question seraient Arthur Coderre, de Port Colborne, Ontario et G. Tousignant, domicilié à Montréal.

Ce matin, Dutil, appréhendé hier après-midi, a comparu devant le juge Tétreau. Il a nié sa culpabilité et subira son enquête préliminaire le 3 août prochain. Un cautionnement de $5,000 a été exigé dans son cas, mais il devra passer trois jours à la Sûreté provinciale.

Me Ivan Sabourin, avocat de la Couronne, a nié l'histoire d'espionnage.

Il ne s'agirait pas d'espions

Par l'arrestation de Dutil, la Sûreté provinciale prétend avoir mis fin aux exploits d'une bande qui se serait approprié des métaux précieux aux raffineries de l'"International Nickel Company, Limited", à Port Colborne, Ontario, pour ensuite les vendre.

Edouard Dutil, de Saint-Hyacinthe, ingénieur-mécanicien, a été arrêté, ici, hier, sous l'accusation d'avoir volé pour $20,000 de minerais d'or, de platine, de palladium et d'iridium, métaux précieux dont on se sert dans la fabrication des armements. L'iridium sert à la fabrication des obus de fort calibre tandis que le palladium sert à condenser les gaz et même les suspendre dans l'air libre.

Peu après l'arrestation de Dutil, des agents de la Sûreté provinciale sont partis pour Sarnia, Ontario, à la recherche d'un ingénieur de navire qui serait aussi accusé de vol et d'avoir disposé des métaux. Me Ivan Sabourin a annoncé, ce matin, que

A SUIVRE SUR LA PAGE 27

MM. Raynault et Jeannotte s'en vont voir M. Potvin

Le maire de Montréal, M. Adhémar Raynault, et M. J.-E. Jeannotte, membre du comité exécutif, iront demain à Québec rencontrer M. L.-Eugène Potvin, président de la Commission des affaires municipales, afin d'obtenir une ratification immédiate des contrats pour travaux publics, dont le programme global est de trois millions pour cette année. Ils comptent bien revenir avec une liste substantielle de travaux approuvés, de sorte que les chômeurs pourraient être mis à l'ouvrage dès la semaine prochaine.

Le juge renvoie la motion de non-lieu dans le cas de Mills

Dans un jugement fort élaboré qui a duré environ deux heures, le juge J.-C. Langlois, de la cour des sessions de la paix, a renvoyé, ce matin, la motion de non-lieu qu'avaient faite les avocats de la défense, dans la cause de R.-P. Mills and Co. Ltd., 215 ouest, rue Saint-Jacques, courtiers accusés de manipulation illégale des stocks.

Les plaintes d'avoir publié de fausses informations de manière à induire le public en erreur, en annonçant dans les journaux et en distribuant des circulaires, avaient été renvoyées à l'enquête préliminaire, la Couronne n'ayant pas de preuve.

Cette cause, qui dure depuis des mois, se continuera le 20 septembre prochain, alors que la défense fera entendre ses témoins. Le compte-rendu de l'enquête préliminaire est de 800 pages de sténographie et on compte 126 exhibits au dossier.

Sir Lever viendra à Ottawa demain

(Du correspondant de la PRESSE)

Ottawa, 28—Le lieutenant-colonel L.-R. Laflèche, sous-ministre de la défense nationale, rencontrera demain, à Ottawa, les membres de la mission anglaise et, dès le début de la semaine prochaine, il y aura entrevue avec les fabricants canadiens d'avions. On ne s'attend à aucun nouveau développement cette semaine en rapport avec les commandes considérables d'avions que l'on espère recevoir de la Grande-Bretagne. Les délégués se mettront sans retard au courant des renseignements que peut leur fournir le ministère de la défense nationale. Sir Samuel-Hardman Lever, le chef de la mission, qui est aux Etats-Unis depuis quelques jours n'est pas encore arrivé à Ottawa, mais on l'attend au plus tard demain. Au bureau du haut-commissaire de l'Angleterre au Canada, on dit que sir Lever arrivera probablement dans le courant de la journée, mais sans pouvoir spécifier l'heure, car, de New-York à Ottawa, il fera probablement le voyage en avion.

Action de $150,000 par suite du rejet d'une saisie-arrêt

Une action en dommages au montant de $150,000 vient d'être enregistrée au greffe de la Cour supérieure, par la Fred-A. Lallemand Refining Co. of Canada, Limited, contre MM. Ivan-Auguste et Jean Effront, à la suite d'un jugement de l'hon. juge A. Décary, de la Cour de pratique, rejetant une saisie-arrêt avant jugement prise par MM. Effront sur les biens meubles de la Fred-A. Lallemand Refining Co. of Canada, la Fred-A. Lallemand Co. Limited, Mme veuve Fred-A. Lallemand, et MM. Fred-A., Albert, Rodolphe et Jean Lallemand, exécuteurs testamentaires de la succession de leur père.

Le juge Décary avait déclaré, dans son jugement, que les allégations de recel et de fraude portées par les demandeurs Effront contre les défendeurs, n'avaient aucun fondement et c'est à la suite de ce jugement que cette action en dommage a été instituée.

La Ville pourrait se dispenser de M. Dutil

L'opinion de M. Jeannotte : si la M. L. H. & P. Cons. accepte notre projet de contrat, pourquoi engager un expert? — On consultera M. Dutil au besoin.

M. J.-E. Jeannotte, membre du comité exécutif de Montréal, a confirmé cet après-midi la nouvelle que nous avons publiée dans notre Extra d'hier annonçant que les services de Me Lorenzo Dutil n'avaient pas encore été retenus pour les négociations destinées à en arriver au renouvellement à meilleurs termes du contrat municipal d'électricité. M. Jeannotte a aussi confirmé la nouvelle que le comité exécutif avait établi un contact direct avec la M. L. H. & P. Cons. sans l'intermédiaire de M. Dutil; qu'un entretien avait eu lieu dernièrement au cours duquel les administrateurs municipaux exposèrent les grandes lignes du projet de contrat d'électricité préparé par M. Dutil.

Plusieurs échevins se proposent d'interpeller l'Administration relativement au fait que M. Dutil n'a pas encore été chargé de négocier au nom de la Ville.

"Le fait que nous n'avons pas encore retenu les services de M. Dutil ne devrait étonner personne, déclare M. Jeannotte.

"Si la compagnie accepte notre projet de contrat tel quel, nous n'aurons pas besoin d'expert, autrement dit nous n'aurons pas besoin de M. Dutil.

"Si elle rejette notre offre carrément, c'est là que nous aurons recours à l'expertise de M. Dutil, car il faudra que la Ville expose son point de vue devant la Commission provinciale de l'électricité. Nous aurons aussi besoin de M. Dutil si la compagnie acepte notre projet dans l'ensemble mais en demandant la modification de certains aspects secondaires. Alors, notre expert pourrait tenir conférence avec les experts de la compagnie afin d'en arriver à une entente.

"Mais je ne vois pas pourquoi la Ville retiendrait immédiatement les services de M. Dutil, avant de savoir si elle aura véritablement besoin de recours à une expertise. Ce serait mettre la charrue devant les boeufs et faire preuve d'un piètre sens administratif.

Je crois que nous avons pris la voie la plus logique en nous adressant directement à la compagnie, quitte à confier à M. Dutil le soin de régler avec les experts de la compagnie certains aspects d'ordre secondaire, ou encore d'exposer le point de vue municipal devant la commission de l'électricité."

"Next meeting" prévu

Au feuilleton du conseil municipal figure le projet de motoriser la vidande des ordures ménagères, au prix de $99,000. Des échevins se proposent de frapper ce projet d'un "next meeting" et de recommander que l'argent serve plutôt à l'enlèvement de la neige l'hiver prochain.

L'inspecteur Sauvant surintendant général de nos pénitenciers

(Du correspondant de la PRESSE)

Ottawa, 28. — Le brigadier-général D.-M. Ormond, surintendant général des pénitenciers du Canada, a définitivement quitté le ministère de la justice et il est remplacé temporairement par l'inspecteur Gustave Sauvant, qui agira comme surintendant général des pénitenciers jusqu'à la prochaine session fédérale. L'intention du ministre de la justice est de présenter un bill qui donnera effet à plusieurs des recommandations du rapport de la Commission d'enquête présidée par l'hon. juge Joseph Archambault et non seulement à la partie créant une Commission pour l'administration des pénitenciers. Comme on le sait, le bill créant la Commission recommandée a été rejeté par le Sénat à la dernière session fédérale.

L'aménagement du collège Stanislas

Des menuisiers et des plâtriers sont en train d'aménager l'immeuble récemment acquis par le collège Stanislas, avenue Rockland, angle de l'avenue Van Horne. On se souvient que cet ancien immeuble de la compagnie du téléphone Bell a été cédé pour un dollar par cette dernière, et que la ville d'Outremont avait donné en compensation un terrain à cette compagnie.

Le directeur du Collège français de Montréal, est attendu à la fin de la semaine. Mais il est peu probable que ce soit au collège même que M. l'abbé Lemoine reçoive, du moins pour le moment, les élèves qui désireront s'inscrire pour l'ouverture des cours en septembre prochain. On ne sait encore si l'inscription se fera à l'Archevêché.

De nouveaux plans pour la gare centrale à Montréal

La reprise des travaux de la gare centrale à Montréal, rue Dorchester, doit-elle s'effectuer bientôt? avons-nous demandé, ce matin, à l'hon. Fernand Rinfret, secrétaire d'Etat, aux bureaux du gouvernement fédéral, au vieil hôtel des postes.

"C'est une question qui ne relève pas de mon ministère", répondit l'hon. M. Rinfret, "mais je suis sous l'impression, toutefois, que l'item de $850,000 des crédits supplémentaires votés à la fin de la session dernière permettra au ministère des transports de contribuer à ce projet ferroviaire.

"D'ailleurs, sans vouloir l'affirmer de façon précise, je suis fort d'avis que le tunnel de la Côte Saint-Paul sera construit, les travaux pouvant même commencer dans un avenir rapproché."

L'hon. Fernand Rinfret, revenant à la question de la gare centrale, a déclaré que le gouvernement fédéral attendait des plans du Canadien National pour reconsidérer la reprise des travaux de cette immense entreprise.

Un constable condamné pour vitesse excessive

"Vous, comme cadet aspirant constable, devriez toujours donner l'exemple, car votre devoir est de protéger en tout temps la vie des citoyens. Depuis deux mois et demi que vous êtes à l'emploi de la ville de Verdun, en qualité d'officier de la paix, je constate d'après le rapport que me font les officiers qui vous ont arrêté, que vous ne semblez pas respecter même les lois les plus ordinaires."

Voilà ce que déclarait hier après-midi, le juge Maurice Tétreau en imposant sa sentence au cadet Sylvio St. Onge, 21 ans, qui venait d'avouer sa culpabilité à l'accusation d'avoir conduit une auto louée à 60 milles à l'heure, mettant par là la vie des citoyens en danger.

"J'espère que cette leçon sera de nature à vous corriger." Je vous condamne à $25 d'amende et les frais ou à quinze jours de prison pour avoir conduit à une vitesse excessive et à $10 et les frais pour conduite sans permis."

Saint Onge avait été arrêté la veille après qu'il eut passé quatre lumières rouges le long des rues Dorchester et Atwater.

PIANOS
Nouvelles Créations
Nous avons quelques nouveaux dessins réellement jolis qui vous plairont sûrement.
Venez les voir. Conditions à débattre.

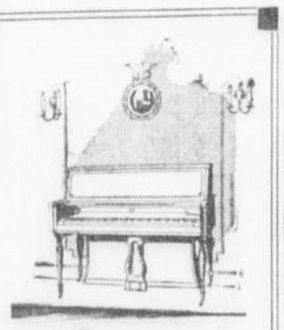

LINDSAY'S
C. W. LINDSAY & CO. LIMITED
PIANOS • RADIOS • ORGANS
1112 rue Ste-Catherine Ouest
6885 rue St-Hubert | 580 rue Ste-Catherine Est | 4232 rue Wellington
MONTREAL

NOTRE FAVORI NATIONAL
GIN
10 oz. 85¢
26 oz. $1.90
40 oz. $2.65
MELCHERS CROIX D'OR
London Club London Dry Gin • Produit de MELCHERS DISTILLERIES LIMITED • Three Castles Extra Special Liqueur Whisky

5 GRANDS VERRES 6c
Plein de Vivifiantes Vitamines !
KIK
— SERVEZ-LE TRES FROID —

T.E. DU PLESSIS
OPTOMETRISTE OPTICIEN
MA.4271 FR.4224
SALONS D'OPTIQUE CHEZ
J.D. VALLIÈRE
BIJOUTIER
862 Ste CATHERINE E.
1566 MONT-ROYAL EST.

LE FOYER — # LA VIE FÉMININE — LA MODE

S'il fait chaud, mangeons froid

Pendant la température brûlante de l'été, composons un menu frais et nourrissant comme celui-ci:

Consommé froid aux tomates.
Poisson huilé au citron.
Mayonnaise de légumes.
Rôti aux pommes Chip.
Couronne de riz aux fruits.

Dans le consommé du pot-au-feu, passé, dégraissé, versé dans de petits bols à anses, ajouter pour servir froid, par bolée et par convive, une cuillerée de purée de tomate crue ou cuite pressée au tamis.

Faire cuire un poisson au court-bouillon. Après cuisson, égoutter et gratter la peau avec soin, sans en laisser une parcelle. Etendre le poisson sur un plat long. Badigeonner le dessus d'huile sans excès, en se servant d'un pinceau ou en arrosant avec une cuiller. Couvrir de rondelles de citron. Décorer le plat de touffes de persil.

Servir en même temps la mayonnaise de légumes, cuits casserole découverte à larges bouillons dans une abondante eau salée où l'on jette de dix en dix minutes pour que le tout se trouve à point en même temps: carottes et navets en dés; flageolets; haricots verts en losanges; petits pois; pointes d'asperges. Egoutter les légumes, les assaisonner une première fois de peu de vinaigre, huile, sel, poivre. Refroidis et liés d'une mayonnaise. Tourner légèrement dans le saladier avec le couvert à salade.

Le rôti froid quel qu'il soit, de viande ou de volaille, est découpé en tranches ou en morceaux sur un plat entouré d'une bordure de feuilles de laitue crues comme des coupes, remplies, de croustillantes pommes Chip.

Comment les faire

Ces pommes de terre, qui se mangent froides, sont taillées en rondelles avec le rabot à légumes, minces comme de feuilles de papier de soie. Elles sont ensuite trempées à l'eau fraîche pendant une dizaine de minutes, puis égouttés, épongés dans un linge. On les plonge alors dans la friture fumante en les faisant tomber rapidement une à une et en les remuant avec l'écumoire de façon qu'elles ne se collent pas ensemble. Sitôt colorées, on les retire pour les égoutter. Elles sèchent complètement en refroidissant et se mangent poudrées de sel fin.

Dans la casserole, pour une tasse à thé de riz de belle qualité, verser une pinte de lait bouillant, sucré et vanillé. Cuire lentement, sans remuer, jusqu'à ce que tout le liquide soit absorbé. Hors du feu, ajouter trois jaunes d'oeuf. Verser dans un moule en couronne mouillé, égoutté, mais non essuyé. Laisser refroidir.

Après démoulage sur un plat rond, remplir le vide du milieu de prunes ou de pêches dénoyautées, coupées en deux ou en quatre, cuites cinq minutes dans un léger sirop d'une demi-tasse de sucre pour une tasse d'eau. Disposer les fruits refroidis dans le riz; arrosez-les d'un verre de liqueur du sirop de cuisson.

Avec les plats de ce menu, il n'y aura guère d'appétits languissants.

Longévité

Miss Frances Perkins, secrétaire du Travail aux Etats-Unis, aime à raconter l'anecdote suivante dont le héros fut son arrière-grand-père, solide et beau vieillard parvenu jusqu'à l'âge de 104 ans.

Comme il avait 99 ans, ce digne homme eut un jour une discussion avec son bottier pour une paire de chaussures.

—Oh! monsieur Perkins, fit à la fin le bottier excédé, vous avez 99 ans, pourquoi faire une pareille histoire au sujet de bottes que vous n'userez pas!

Alors l'aïeul de miss Perkins regarda solennellement son interlocuteur et d'un ton sentencieux lui fit cette remarque:

— Monsieur, ignorez-vous que très peu de gens meurent après 99 ans. Les statistiques sont là qui prouvent ce que je dis.

Les appétits les plus blasés s'éveillent à la vue de ces flans savoureux et dorés, de ces blancs-mangers appétissants et rafraîchissants, de ces mille et un desserts glacés attrayants et délicieux si rapidement et facilement préparés au corn starch BENSON. La qualité et la texture fine du corn starch BENSON ne varient jamais. Dites: "Corn Starch BENSON."

CORN STARCH
BENSON
The CANADA STARCH COMPANY Limited
aussi fabricants du populaire
CORN STARCH CANADA
BP1

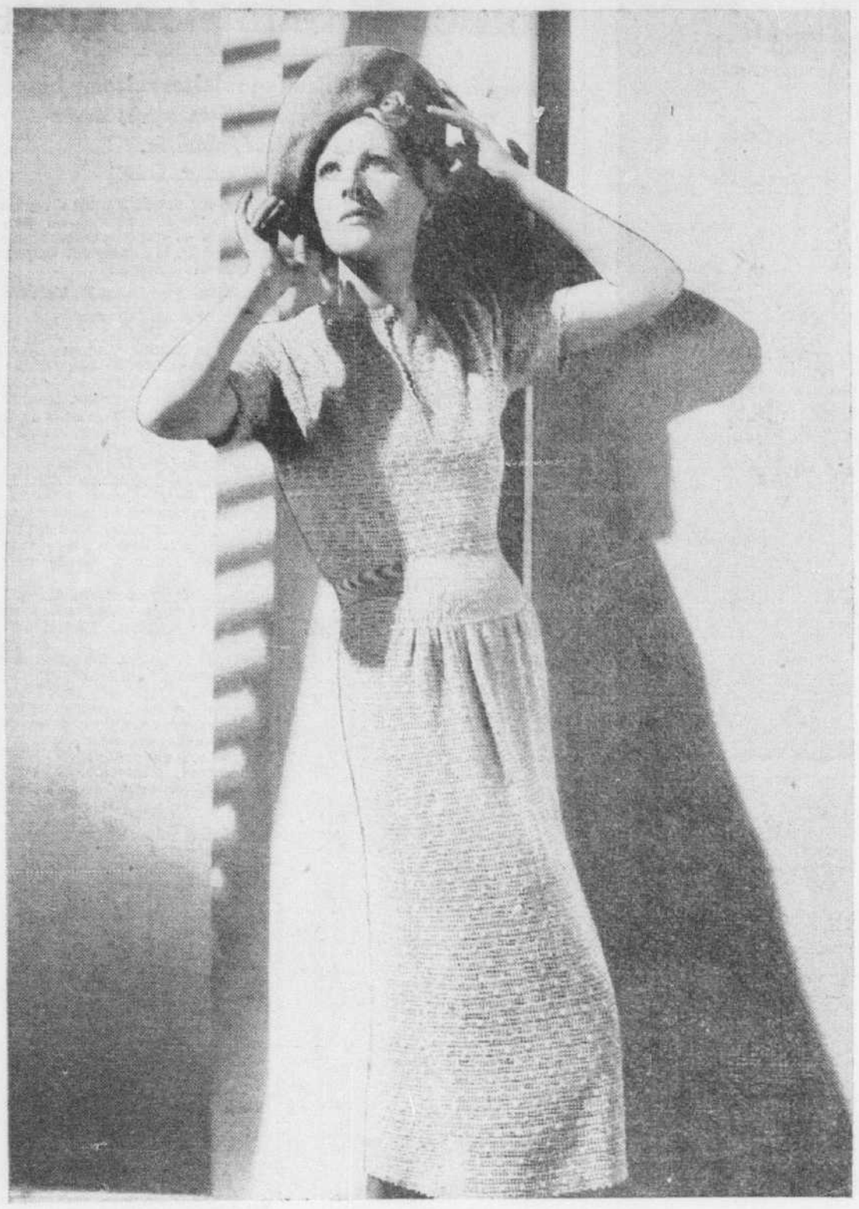

Robe d'été en lin crocheté avec pointillé; ceinture de gros-grain assortie au chapeau.

La lecture est un aimable délassement

Profitons du répit que nous accordent les vacances pour cultiver par de bonnes lectures notre esprit.

Vacances!... Vacances!
Que de joies en prespectives!

Nos jours gris sont à l'avance illuminés par le beau soleil de notre proche villégiature, et nos jours de labeur sont déjà allégés par la pensée des loisirs qui nous attendent.

Avec entrain nous préparons nos parures estivales, nos costumes de plage, nos toilettes de réceptions, notre équipement de camping.

Nous avons bien l'impression d'aller à une halte délicieuse, à une période privilégiée, d'où les soucis de la vie courante seront à peu près exclus. Et nous nous promettons une série de distractions joyeuses tranchant sur la trame monotone de l'existence habituelle, sans compter les rencontres intéressantes que nous réservent les hasards du voyage.

Lisons

Mais il est un autre avantage que la villégiature peut nous assurer et que nous négligeons d'envisager: c'est celui de la lecture sérieuse. Notre paresse systématique écarte l'effort intellectuel; pour nous y dérober, nous allons jusqu'à alléguer une fatigue de l'esprit. Cette affirmation est fausse pour la plupart d'entre nous, car bien rares sont ceux dont le travail professionnel exige une grande tension de l'intelligence.

Dès que nous voudrons nous mettre de bonne foi à lire un ouvrage de valeur, nous nous sentirons capables d'en profiter; seulement, il nous faut vaincre l'appréhension que nous inspirent les idées nouvelles et les horizons inconnus. Cependant c'est là, pour nous, un des plus merveilleux moyens d'occuper nos vacances, et c'est de là que nous tirerons les plus profondes et durables satisfactions.

Que lirons-nous?

Cette question réclame, certes, autant de soins que la préparation de nos parures.

Tenons compte de nos goûts, d'abord. Préférons-nous les récits de voyages, les études historiques, les romans de moeurs ou aventures? Avons-nous des dispositions pour les recherches philosophiques? Est-ce l'antiquité qui nous attire? Avons-nous un penchant pour nos auteurs classiques, pour leurs hautes pensées et pour la forme élégante dont ils les ont revêtues? Le champ qui nous est ouvert est si large et si riche! nous ne pouvons l'embrasser tout entier; choisissons le secteur qui nous convient le mieux, celui dans lequel nous ferons de plus rapides et agréables progrès.

Le sujet ainsi déterminé, reste le choix des deux ou trois livres de valeur s'y rapportant: prenons garde de ne nous munir que d'ouvrages bien documentés, d'une sincère impartialité, logiquement construits et correctement rédigés. Renseignons-nous auprès des personnes compétentes et ne nous décidons qu'à bon escient.

Avec ce précieux bagage, partons joyeux; les heures les plus délicieuses nous sont réservées, car elles vont nous fournir les joies intellectuelles pures et complètes, qui élargissent l'esprit en l'enrichissant.

C'est vraiment là un beau profit à tirer de ses vacances.

Le roi et ses filles

Les enfants passent leurs vacances à White Lodge, "la maison de poupée" d'Elizabeth. Là sont les chiens favoris et les jouets préférés.

La grande distraction du roi est de les y accompagner et de filmer ses filles au moment où elles s'en doutent le moins.

Il n'autorise pas les petites à voir ces films qui pourraient les rendre orgueilleuses. Pour quelques intimes seulement il jettera sur l'écran ces scènes amusantes et charmantes où les enfants en toute simplicité, prennent leurs ébats.

Un jour, un délégué d'une compagnie d'Hollywood fait offrir au roi une somme considérable pour venir avec son autorisation "tourner" les princesses.

Le roi fait répondre immédiatement :

"Dites à ces messieurs que je ne confie ce soin à personne. Je suis seul à opérer sur elles."

L'entretien de votre literie

Chaque jour, si vous le pouvez, laissez les matelas s'aérer pendant une heure, toutes fenêtres ouvertes, ce qui est facile avec la saison actuelle. Retournez-les aussi journellement, en changeant chaque fois: tantôt vous les retournez dans le sens de la longueur, tantôt dans le sens de la largeur. Chaque semaine, afin de débarrasser le matelas de sa poussière intérieure, passez sur sa surface l'appareil spécial destiné à cet usage et faisant partie des différents accessoires des aspirateurs électriques de toutes marques.

Chaque trimestre, si le matelas sert journellement, remettez-le en forme par le moyen suivant: aux deux extrémités ménagez simplement un espace introduisez la soufflerie de l'aspirateur pendant une dizaine de minutes. Par ce procédé, regonflez la laine, ce qui permet de ne refaire les matelas que tous les trois ou quatre ans.

Lorsque des matelas restent sans emploi et sans surveillance des mois consécutifs (c'est le cas si vous possédez une maison de ville et une maison de campagne), préservez-les des mites en les vaporisant abondamment (avant de clore les chambres) avec un liquide insecticide; disposez, en outre de place en place, un produit insecticide solide dont la lente évaporation éloigne les insectes. Etendez enfin sur le tout des papiers de journaux récemment imprimés, l'encre fraîche d'imprimerie ayant la propriété d'éloigner les insectes.

Oreillers et Traversins

Pour éviter que les toiles des oreillers et des traversins se ternissent sous l'action de la légère transpiration de la tête, habillez-les de deux toiles ou recouvrez d'une petite housse mobile en satinette de couleur, servant de transparent aux toiles d'oreillers à jours.

Si les traversins et les oreillers sont destinés à un divan-lit, il vous est facile (lorsque la place manque pour les ranger pendant la journée dans un placard), de les transformer momentanément au moyen de housses, en coussins et polochons élégants.

Les pêches Melba

On connaît ce savoureux dessert. C'est en Angleterre qu'il vit le jour pour satisfaire la célèbre cantatrice Nelly Melba (1861-1931) qui s'y trouvait en tournée. Cela se passait au Carlton, à Londres, où un Français, Escoffier, était maître ès gastronomies. Il avait pour élève Eugène Herbodeau, qui devait lui succéder et devenir président de la Société culinaire française. La chanteuse avait exprimé le désir de goûter à un plat original. Herbodeau eut l'idée de monter une pêche choisie sur un lit de glace à la vanille. Son maître trouva l'idée bonne, la réalisa. Et Nelly Melba, ravie, redemanda de ce dessert exquis "dont elle ignorait le nom".

— Madame, si vous le permettez, dit alors Escoffier, nous le baptiserons "pêche Melba".

Sandales de plage

Les sandales destinées à la plage laissent voir les doigts de pied et s'attachent derrière par un caoutchouc.

Elles sont en grosse toile unie ou brodée, en cuir travaillé ou peint, certaines même sont faites au tricot.

Elles offrent cette particularité très nouvelle d'avoir des semelles très hautes en bois ou en liège et donnent à celles qui les portent la démarche hésitante et précieuse des Japonaises.

Mettez un peu votre beauté en vacances

Pendant que vous emmagasinez air et santé, faites trêve de vos traitements habituels car une accalmie est nécessaire.

Peut-être le titre de cette causerie vous surprendra-t-il, et pensez-vous qu'il y a erreur? Mais c'est à dessein que je parle de vacances pour votre beauté.

Les femmes, vous le savez déjà, sont extrêmes en tout (c'est ce que leur reproche les hommes); chez certaines, la négligence de soi-même frise les bornes du désordre, tandis que d'autres exagèrent dans le sens contraire. C'est pour ces dernières que je dicterai les conseils qui vont suivre.

Un congé

Il n'est pas douteux qu'un visage soumis quotidiennement aux traitements les plus divers (nettoyage, massage, maquillage), exposé aux microbes et aux poussières de la rue, ne soit en droit de réclamer lui aussi un "congé payé" et n'éprouve le besoin d'une accalmie nécessaire.

Comme le corps, le teint est justifiable d'un repos qu'on lui accordera aussi généreusement que possible, et le temps des vacances, qui approche à grands pas, me semble tout à fait indiqué pour cela.

Pourquoi, en effet, ne pas consentir à déposer les armes de la coquetterie, l'arsenal des ingrédients coûteux qui, à la longue, finissent par fatiguer l'épiderme, et profiter du nouveau **modus vivendi** de l'été pour simplifier en même temps le traitement de sa beauté?

Ne croyez-vous pas qu'une peau, normale à l'origine, ne se lasse pas des surcharges de crème de nuit, de crème de jour, d'astringents, de décapants, de rouge, de poudre, qu'on lui impose tour à tour, et ne perde sa transparence et son éclat que nous nous figurons remplacer par des artifices?

Même chose

De même qu'un médicament pour rester actif doit être interrompu pendant quelques jours, les produits de beauté sont d'autant plus efficaces que l'épiderme en sera momentanément déshabitué.

Vous allez partir pour la mer, la montagne ou la pleine campagne, n'y transportez pas un régiment de petits pots et de tubes de contenances variées. Le grand air, le radieux soleil, la vie saine, devraient vous suffire, car tous les trois sont de merveilleux agents de régénération.

La nature

Donc, plus de minutieux peinturlurage, plus de couches successives de pâtes et de poudre, mais laissez faire la bonne Nature. Mieux que quiconque, elle donnera à votre visage ce rayonnement intense qui est le critérium d'une santé sans défaillance.

Vous vous contenterez d'ablutions scrupuleuses avec de l'eau de pluie (ceci est important) ou de l'eau adoucie artificiellement; appliquez sur le visage juste la quantité nécessaire d'une crème végétale pour protéger l'épiderme, terminez par un nuage de poudre, si vous y tenez absolument, quoiqu'il serait meilleur de vous en passer, et partez joyeuse vers le camping, l'alpinisme, la marche à pied ou la course à bicyclette.

Mais n'exagérez pas le sport, le mouvement, qui au début surtout, doivent être dosés prudemment. Une fatigue physique excessive serait à l'encontre de ce que je vous propose, et votre être tout entier s'en ressentirait. Même si vous menez une existence exclusivement au plein air vous devez vous ménager des instants de repos complet dans la journée, afin que vos muscles jouissent d'une détente générale et salutaire.

Respirez!

Vous devez faire une provision d'oxygène. Habituez-vous à respirer convenablement, c'est-à-dire profondément. Les radiologues répètent (et ils ont raison) que neuf individus sur dix ne savent pas respirer. Lorsque vous vous promenez, arrêtez-vous de temps en temps pour prendre de larges inspirations; ces bouffées d'air pur, aspirées à pleins poumons, sont excellentes à tous points de vue, surtout pour celle que guette sournoisement l'anémie. Ainsi tout le monde trouve son compte dans un traitement qui n'est ni difficile ni coûteux.

Et voilà pourquoi...

Une femme ne doit jamais dire son âge. Si elle a l'âge qu'elle porte, c'est inutile; si elle paraît plus, on ne la croira pas, et l'on dira qu'elle veut se rajeunir; enfin, si elle paraît moins, il est bien clair qu'elle a tout intérêt à se taire.

VERCONSIN.

Détails amusants

Vous porterez, ce été, des chaussures extrêmement montantes sur le cou-de-pied et à talons découverts. Certaines sont ajustées devant, comme des sandales, et d'autres ont cet amusant contraste du devant fermé et du talon nu.

"Attention aux enfants", "Tournant dangereux", "Ralentir, travaux, tous ces conseils familiers à l'automobiliste sont imprimés en brun, fort joliment, ma foi! sur un foulard jaune... Babiole que vous aimerez, et qui amusera tous ceux qui parlent du "ruban de la route". Ils verront que ce n'est qu'un mouchoir...

La façon de s'habiller, l'allure et l'attitude comptent autant dans l'élégance que le choix d'un tissu ou d'une couleur. Etre au courant de la mode, c'est connaître ces gestes nés d'un détail, ou ces accessoires créés pour compléter un geste.

Ce collier de perles, vrai ou faux, que vous possédez, vous en groupez les trois, quatre ou cinq rangs en torsade ou en joli dégradé sur l'encolure montante d'un sweater noir. Tricot et perles, curieux mélange: une fantaisie de la mode.

Les fermetures de nos robes brillent comme les boutons et les broderies. Les plus nouvelles sont en forme d'étoile, de noeud, de pièce de monnaie, d'épingle anglaise. J'ai vu trois de ces dernières agrafes dans une tenue de sport fermant le côté de la jupe portefeuille.

Si vous avez des perles en boucles d'oreille, essayez, quand vous sortez le soir, de les porter à la même oreille. C'est une fantaisie amusante.

Chapeau de feutre, genre vagabond, avec calotte pointue en moire de deux tons. (Création parisienne de haut-ton).

MAGASINS E-M STORES

SPECIAUX DE JEUDI — VENDREDI — SAMEDI

ALIMENTS HOMOGÉNÉISÉS
un régime balancé
SIX VARIÉTÉS
3 combinaisons de légumes
1 combinaison de soupes
1 combinaison de céréales
et
1 combinaison de fruits
2 btes 19c

SARDINES DANS L'HUILE

2 bts .09

POLI A PLANCHERS "ELEGANT"
Bout. 1 chop.
.59

BISCUITS
Windsor Creams
McCormick
la lb .19

OVALTINE

Bte 16 oz. 98
VERRE EN PORCELAINE GRATUIT

MAYONNAISE

Jarre 8 oz. .19
Jarre 17 oz. .37

Saumon
Clover Leaf
Rouge Sockeye
Bte 1 lb 33

Les Maringouins Meurent à son contact

FLY-TOX
tue tous insectes
8 oz. 29¢ 16 oz. 49¢ Vaporisateur 19¢
Le vaporisateur se visse aux bidons

SAVON

3 barres .19

FRUITS
POMMES DELICIEUSES doz. .15
PRUNES SANTA ROSA doz. .10
ORANGES SUNKIST doz. .23
POIRES BARTLETT doz. .23
California, premières sur le marché

Arachides en écales 3 lbs. .25
Catsup National Bout. 25 oz. .19
Certo, bout. 8 oz. .25
Cire Parowax 1 lb. .12

SAVON DE CASTILLE KIRK la barre .05

Corn Flakes Kellogg (BATEAUX GRATUITS) 3 pqts .25
Eau de Vichy Marceau bout. .25

HUILE D'OLIVE Italienne "PURITY" de Pastene Bte ¼ gal. .33

JUS de PAMPLEMOUSSE Trinidad—Bt. 13½ oz. 3 pour .29

FARINE PREPAREE MODERNE
Pqt. 3 lbs 19c Pqt. 6 lbs 37c

FEVES au LARD CLARK
2 Boites No 2½s .25

Café Moderne
bte ½ lb .23
bte 1 lb .43

Ces prix sont pour du comptant et pour Montréal, Lachine, Ville La Salle, Sainte-Thérèse, Châteauguay-village, Valois, Montréal-sud, Saint-Josaphat.

Jus de raisin Aylmer bte 10½ oz. .10
Nettoyeur blanc Ideal, pour chevreau bout. 4 oz. .23
Olives Mayport jarre 26 oz. .35
Sandwich Pâte Clark assit. Bte ¼ lb .10
Savon de toilette Woodbury 2 barres .15
Sel de table Btes rondes 2 lbs .05

SIROP CROWN
Bte 2 lbs .17
Bte 5 lbs .37

SOUPE aux POIS
RAYMOND, Btes 28 oz.
3 pour .25

THON FURUCO
Boite ¼ lb. .10

CONSERVEZ LES COUPONS
Procurez-vous cette Superbe Argenterie (Wm. Rogers & Son)
GRATIS!
COUPONS DANS TOUS LES PAQUETS D'UNE LIVRE ET D'UNE DEMI-LIVRE
THÉ LIPTON
Le THÉ au goût parfait

—MARIAGES
—FIANÇAILLES

LA VIE SOCIALE

—RÉCEPTIONS
—BIENFAISANCE

Mlle Berthe Dupuis, fille de M. et de Mme Armand Dupuis, dont le mariage avec M. Frederick Sage, fils de M. et de Mme James-A. Sage, aura lieu, le 20 août prochain. (Photo Garcia).

Déplacements

—M. et Mme Louis Amos partiront, demain, pour le Club Winchester où ils passeront une quinzaine.

—Mme Arthur Letondal, Mme E.-Persillier Benoit, Mme Louis de Lotbinière Harwood, Mme René Bauset, Mme J.-B. de Boucherville, Mme Albert Amiot, Mme Wilson Prévost ainsi que Mme Lewis-O. Dowd étaient de passage à Ausable Chasm, N.Y., hier.

— Mlle Hélène Casgrain partira, demain, pour Saint-Irénée-les-Bains où elle passera le mois d'août, l'invitée de sa grand'mère, lady Forget.

— Le Dr et Mme J. Nolin, Mlle Alice Nolin et Mlle Monique Jobin sont en villégiature à Rawdon.

— M. et Mme Peter du Santoy, d'Oxford, Angleterre, actuellement à Ottawa, les invités de sir Francis et de lady Floud, arriveront à Montréal, mardi et, après un court séjour, ici, partiront pour New-York, d'où ils s'embarqueront pour retourner en Europe.

—Le Dr et Mme Fred Bertrand, de Sherbrooke, sont partis pour Old Orchard Beach.

—M. et Mme M. Villeneuve et Mlle Lucienne Villeneuve ont passé une quinzaine à Saint-Placide, les invités du Dr et de Mme J.-E. Lalande.

—Mme Camille Dupuis et sa fillette, Francine, sont retournées à Richmond, après avoir passé plusieurs semaines à Montréal, les invitées de M. et de Mme L. Masson et de Mlles Dupuis.

— Mmt J.-G. Caron et ses filles, Marcelle, Jeannine et Ginette ainsi que Mlle D. Fontaine ont passé quelques jours à l'"Ermitage", Lac Labelle, les invitées de Mme Desautels.

—Le Dr et Mme Louis Franchère sont partis pour Magog où ils passeront plusieurs semaines.

— Mme J.-E. Saint-Laurent s'embarquera, demain, à bord de l'"Antonia" pour un séjour en Europe.

— Mme Arthur Price, de Québec, a passé quelques jours en ville, cette semaine.

—M. Arthur Letondal reviendra, en fin de semaine, d'une villégiature au Lac Archambault.

—Sir Howard Kelly arrivera d'Angleterre, samedi, à bord du "Duchess of Richmond".

—Mlle Louise Belleau est retournée à Québec après avoir passé quelque temps à Magog, l'invitée de Mlle Marthe Rioux.

— Mme Hugh Phillips, de Winnipeg, passe quelque temps à Midland, Ont., avant de s'embarquer pour l'Angleterre.

—Mme Chrétienson et Mme Coates, de Seattle, Washington, de passage à Lachute, ont été les invitées de M. et de Mme Léodas Fournier et de M. et de Mme Irénée Pagé, également de Lachute.

—M. et Mme Placide Morency sont partis pour Old Orchard Beach, Maine.

—M. L.-Paul Roy, de passage à New-York, s'est inscrit au New Weston.

—Mlles Cécile Dansereau et Cécile Proulx sont parties pour une croisière sur l'Atlantique à bord du "Duchess of Atholl".

—M. et Mme Georges Mailloux et leurs fils, Paul, passent quelque temps à Disraeli, les invités de Mme S.-O. Ouellette.

—M. René Beauregard est actuellement en Gaspésie.

—M. Gustave Maheu, de Los Angeles, était de passage à Lachute, ces jours derniers.

—Se sont inscrits à l'hôtel de la Pointe Bleue, au cours de la semaine: M. et Mme George Guienell, de Vancouver, Mlle L.-I. Bemore, de Westmount, M. et Mme Jean Berthiaume, d'Outremont, M. G. Thornton, de New-York, M. Ralph Di Paolo, de Montréal, le Dr et Mme W.-H. Chase, de Montréal, M. A. Battigalli, de Montréal, M. et Mme M. Snider, de Rochester, N.-Y., M. et Mme Thos. Hockstader, de New-York, M. Bernard Dufresne, de Montréal, Mlle Gertrude Murray, de Lynn, Mass., Mlle K. Sullivan, de Lynn, Mass., M. Joseph Manning, de Lynn, Mass., Mlle B. Zumar, d'Ottawa, M. et Mme L. Brespar, de New-York, Mme James Wright, de Toronto, Mlle M. Wright, de Toronto, Mlle Aimée Larkin, de St. Catharines, Ont., Mlle Ina Larkin, de St. Catharines, Ont., Mlle S. Saint-Clair, de Paris, Mlle G. Rhéaume, d'Ottawa M. et Mme Frank Common, et Mlles Annette et Doris Common, de Montréal, M. F. Drolet, de Montréal, M. D.-G. Coster, de Montréal, Mlle M. de Marrette, de Montréal.

M. Francis Bengle et Mme Bengle (Paulette Denault) photographiés à l'issue de leur mariage célébré, hier matin, en l'église Notre-Dame du Rosaire. (Photo F.-E. Marsan, 1999, rue Gilford).

Mlle M. Hémond, de Verdun, M. et Mme W. Paul, de Montréal, Mlle P. Robert, de Montréal, Mlle G. Robert, de Montréal, M. G. Durand, de Montréal.

—Mlles Alice, Aldéa, Annette et Marie-Paule Cousineau, de Sainte-Scholastique, sont de retour d'un voyage à la Rivière-du-Loup.

Prochains mariages

—Le Dr et Mme G.-H. Martineau annoncent le mariage de leur fille, Pauline, avec M. Henri-Georges Grenier, de Trois-Rivières, fils du Dr M.-P. Grenier, décédé, et de Mme Grenier, de Trois-Rivières. La bénédiction nuptiale leur sera donnée, dans la plus stricte intimité, en la Cathédrale de Montréal, le 5 août à neuf heures. Immédiatement après la cérémonie, les nouveaux mariés s'embarqueront à bord du "Duchess of Atholl" pour une croisière à l'Atlantique. A leur retour, ils demeureront à Trois-Rivières. Pas de faire-part.

—On annonce le mariage de Mlle Marguerite DeCelles, fille de feu M. et Mme H.-Ernest DeCelles, avec M. Julien Courval, fils de M. et de Mme E.-P.-J. Courval, de Montréal. Le mariage sera célébré le samedi, 30 juillet prochain, à huit heures, en l'église du Bon-Pasteur, à Laval-des-Rapides. Pas de faire-part.

Fiançailles

—M. et Mme Albert Laurie annoncent les fiançailles de leur fille, Hope-Hunter, avec M. Hugh-Gordon Seybold, fils de M. et de Mme Gordon-C. Seybold, de Westmount. Le mariage aura lieu en septembre.

—M. et Mme J.-Archibald Gray, de la Malbaie, annoncent les fiançailles de leur fille, Katharine-Nairne, avec le Dr Sterling Currier, fils du Dr et de Mme Charles Currier, de New-York. Le mariage aura lieu le 30 août.

Au Club de Boucherville

—Les membres du Club de tennis Concordia, qui seront les hôtes des membres du Club de tennis de Boucherville, samedi après-midi, assisteront également à la soirée dansante donnée au chalet du Club.

Réception

—Ces jours derniers, une "surprise party" avait lieu, à l'occasion de l'anniversaire de naissance de Mlle Georgette Lapalme. Les invités étaient: MM. et Mmes Georges Malo, Zéphir Latour, Léon Latour, Donat Majeau, Mmes Avila Lapalme, Marie-Ange Martin, Mlles Lucille Therrien, Germaine Arsenault, Laurette Latour, Madeleine Rivest, Fernande Letendre, Gisèle Beaudoin, Antoinette Joyal, Lauretta Latour, Marguerite Lapalme, Aline Charrier, Antoinette Martel, Gloria Beauvais, MM. Alphonse Duplessis, Georges-Etienne Lapalme, Armand Arsenault, René Bourgault, Roger Duplessis, André Malo, Jean-Paul Giguère, Roger Poulin, J.-O. Lambert, Roland Duplessis, Jean-Paul DesRoches, Alfred Latour, A. Paquette, Adélard Giguère, Joseph Butler, Marcel Deschêne, André Lapalme, Jules Garlépy, Aimé Martel, Joseph Lapalme, Lucien Martel, Fernand Latour, Bernard Lapalme, Gérard Martel.

Pointe-au-Pic

—M. et Mme A.-E. Brégent, de Montréal, étaient de passage à la Pointe-au-Pic, jeudi, de retour d'une croisière au Labrador à bord du "New-Northland".

—Mlle Emily Folthergill, de Québec, est actuellement à Cap-à-l'Aigle, l'invitée de sa tante, Mlle Folthergill, de Toronto.

—M. et Mme R.-P. Sternan et Mlle Corinne Sternan, de Québec, sont retournés à leur camp du "Lac Caché" à Stoneham.

—Mme G.-B.-S. Hall et Mlle Kathleen Hall, sont à Cap-à-l'Aigle pour deux semaines.

Mlle Thérèse Marion, fille de M. et de Mme Joseph Marion, dont le mariage avec M. Sarto Dionne, fils de M. et de Mme Elzéar Dionne, décédés, sera célébré le samedi 20 août, à sept heures et demie, en l'église Saint-Louis de Gonzague. (Photo Garcia).

—M. et Mme C.-E. Gravel, M. et Mme Joseph Hurtubise, de Montréal, Mlle Clara Dufresne, de Québec, étaient de passage aux Eboulements, dernièrement, les invités de M. et de Mme Edmond de Sales Laterrière.

—Mlle Georgette Hubert et Mlle Simonne Lalonde, de Montréal, sont aux Eboulements pour deux semaines.

—M. et Mme Hartland Molson et leur fillette, occupent une villa du Manoir Richelieu, ces semaines-ci.

—Mme Julien Brunet, de Pointe-Claire, est partie pour Québec où elle sera l'hôte de M. et de Mme Henri Bray.

—Le Dr et Mme Florian Trempe, de Québec, étaient de passage ici, récemment, de retour d'une croisière au Saguenay.

—M. Charles Hébert, de Montréal, était à la Pointe-au-Pic, en fin de semaine.

—M. et Mme Armand Chaput, de Montréal, étaient au Manoir Richelieu dernièrement.

—L'hon. Ernest Lapointe, d'Ottawa, était ici samedi et dimanche, l'hôte de M. et de Mme Léon-T. des Rivières.

—M. et Mme Stéphen-B. White, de Montréal, sont arrivés à la Pointe-au-Pic et sont descendus au Manoir Richelieu.

A SUIVRE SUR LA PAGE 17

Cérémonie religieuse à Boischatel dimanche

(Du correspondant de la PRESSE)

Québec, 28. — Son Eminence le cardinal Villeneuve bénira, dimanche prochain, la nouvelle église de Boischatel.

Cette cérémonie commencera à 9 h. 30 le matin.

Dans l'après-midi, à 2 h. 30, Son Eminence bénira le carillon qui a servi sur les Plaines d'Abraham durant le congrès et qui était destiné à la paroisse de Boischatel.

1,626 victimes de l'auto dans le pays en 1937

Le nombre des morts violentes a été de 7,335, dont 976 suicides.

(Spécial à la "Presse")

Ottawa, 28—Le Bureau fédéral de la statistique fait rapport qu'en 1937 les accidents de véhicules à moteur ont fait au Canada 1,626 victimes (estimation préliminaire), contre 1,316 en 1936 et 1,224 en 1935. De ce chef, le taux de mortalité s'établit à 14.6 pour 100,000 âmes, contre 11.9 en 1936 et 11.2 en 1935. Le nombre de décès et le taux de la mortalité en 1937 sont les plus élevés de la période 1926-37 dont les chiffres pour toutes les provinces ont été compilés par le Bureau.

Les décès dus aux accidents de véhicules à moteur sont les suivants, par provinces, en 1937 (chiffres correspondants de 1936 entre parenthèses) : Ile du Prince-Edouard, 7 (7) ; Nouvelle-Ecosse, 83 (60) Nouveau-Brunswick, 67 (41) Québec, 405 (371) ; Ontario, 772 (564) ; Manitoba 66 (53) ; Saskatchewan, 47 (47) ; Alberta, 55 (72) ; Colombie-Britannique, 124 (101).

La Saskatchewan a eu le taux le moins élevé des décès par accidents de véhicules à moteur en 1937, soit 5 pour 100,000 âmes ; vient ensuite l'Alberta, avec 7.1. C'est l'Ontario qui enregistre la proportion la plus forte avec 20.8 pour 100,000 âmes ; vient ensuite la Colombie-Britannique, avec 16.5.

Les morts violentes en 1937

Le nombre des morts violentes au Canada en 1937 a été de 7,335 (chiffres préliminaires) comparativement à 7,463 en 1936 et 6,898 en 1935. Le taux par 100,000 de population est de 66 en 1937, comparativement à 68 en 1936, et 63 en 1935. Au cours de la période 1926-37 le taux le plus élevé de morts violentes est de 73 en 1930.

En 1938, les suicides se chiffrent à 976, comparativement à 928 en 1936 et 905 en 1935. Le taux de mortalité par suicide est de 8.8 en 1937, comparativement à 8.4 en 1936 et 8.3 en 1935. Le taux des suicides le plus élevé au cours de toute la période est de 9.9 en 1930.

Il y a eu 138 homicides en 1937, donnant un taux de 1.2 par 100,000 âmes. Ces chiffres se comparent à 137 et le même taux en 1936 et 153 et un taux de 1.4 en 1935. Le taux d'homicide le plus élevé au cours de la période 1926-37 est de 2.1 en 1930.

Le nombre de morts violentes autres que les suicides et les homicides en 1937 est de 6,221 et le taux, 56 par 100,000, comparativement à 6,398 décès et un taux de 58 en 1936 et 5,840 décès et un taux de 54 en 1935. Le taux de ces causes a atteint son plus haut niveau, 61 par 100,000, les trois années 1928-30.

Les noyades en 1937, exclusions faites de celles dans les mines et dans les transports par terre ou par air, se chiffrent à 874 ou 14 p. c. du total des accidents mortels. Les transports par air y entrent pour 2,055 décès ou 33 p. c. du total. De ceux-ci, les accidents d'autos contribuent 1,626 ou 26 p.c. de tous les accidents mortels. Exclusion faite des cas où un auto est concerné, il y a eu 251 décès en accidents de chemins de fer et 32 en accidents de tramway. Les accidents dans les mines et carrières sont responsables de 151 décès. Les accident de transports par air donnent 29 personnes tuées.

Une femme devient paralysée et perd 2 sens durant l'orage

(Du correspondant de la PRESSE)

Granby, 28. — Mardi, vers 3 h. 45 de l'après-midi, au cours d'un terrible orage qui s'est abattu sur la région, Mme Léopold Larose, 34 ans, demeurant sur une ferme près de Granby, a été victime d'un pénible accident. Elle était dans sa maison et, voyant venir cet orage, elle prit de l'eau bénite et fit le tour de la maison. Avertie par ses enfants qu'il grêlait, elle s'approcha d'une fenêtre, lorsqu'elle fut tout à coup frappée par la foudre qui la projeta par terre, la paralysa, lui fit perdre la vue et la parole. C'est avec beaucoup de difficulté qu'elle put se rendre à la porte d'un hangar attenant à la maison et avertir des hommes qui étaient entrés là pour se mettre à l'abri. On alla chercher son mari et le médecin. Ce dernier est d'avis que la malade pourra reprendre, avec des soins, l'usage de ses trois facultés ainsi perdues.

L'aviation au Soudan

Paris, 28.—Le développement continuel des lignes d'aviation au Soudan nécessite un réseau de stations météorologiques bien équipées pour assurer la protection de la navigation aérienne.

Oiseaux apprivoisés

IRENE McCULLOUGH, que l'on voit plus haut, est l'une des assistantes de Curley Twiford, un vétéran de la grande guerre qui dresse des animaux et des oiseaux pour les studios de cinéma de Hollywood. Sur l'épaule gauche de la jeune fille on voit Jimmy, un corbeau apprivoisé qui est considéré comme un as en son genre. L'autre corbeau se nomme Coco. Il est le double de Jimmy.

On tentera d'empêcher le retour des restes de Mme Sidley à Toronto

Toronto, 28. (P.C.) — Le procureur général d'Ontario, l'hon. G.-D. Conant, a réaffirmé hier son opposition à la requête pour injonction qui sera présentée, aujourd'hui, aux fins d'empêcher la continuation de l'enquête du coroner Lawson sur la mort de Mme Mabelle Horlick Sidley, de Racine, Wisconsin. Mme Sidley est morte ici le 6 juillet courant en la demeure de Me William-Perkins Bull, avocat éminent de la villereine.

Cette requête pour prohibition est d'ailleurs appuyée par l'affidavit de M. Bull lui-même. Elle sera argumentée par Me D.-L. McCarthy, qui avait tenté d'ailleurs, lors de la première séance, de contester la juridiction de la Cour du coroner.

"Le coroner n'a pas juridiction en la matière et cette enquête ne peut être continuée en l'absence du corps de la personne défunte", avait-il prétendu devant le coroner Lawson, mais celui-ci avait rejeté toutes les objections.

Me McCarthy a annoncé également que les exécuteurs testamentaires, ses clients, qui sont actuellement en possession du corps de Mme Sidley, vont prendre tous les moyens légaux à leur disposition pour empêcher le retour des restes à Toronto, si une tentative était faite en ce sens.

L'avis de motion est signé par William Horlick, B.-F. Farrand, Andrea Pultz et Barnard-F. Magruder, tous de Wisconsin, exécuteurs testamentaires de la succession de $2,300,000 de Mme Sidley. L'avis a été signifié à F.-T. Malone, avocat de la Couronne, de Toronto.

Au Bridge ou au Thé, le bon goût veut qu'on offre des cigarettes Millbank. (c)

J. Renaud a épousé en 1928 une enfant de 12 ans et demi

(Du correspondant de la PRESSE)

Ottawa, 28. — M. James Renaud, cordonnier d'Ottawa, a fait inscrire une action en annulation de son mariage pour le prochain terme de la Cour suprême d'Ontario. Le 16 juin 1928, il épousa Mlle Verna Crowder, d'Arnprior. Il vivait avec sa jeune épouse depuis un mois lorsqu'il fut condamné à Bracebridge sur une accusation d'enlèvement, la plainte étant portée par les parents de sa femme. A la suite de cette affaire, il constata que Mme Renaud était née le premier décembre 1915 et qu'à la date de son mariage, elle n'avait que 12 ans, 6 mois et 16 jours. Comme la loi du mariage en Ontario défend d'émettre tout certificat de mariage à une personne âgée de moins de 14 ans, il demande l'annulation de son mariage.

Depuis que la plainte d'enlèvement fut portée contre lui et qu'il a été condamné sur cette accusation à un an et demi à la prison de réforme d'Ontario, Renaud dit qu'il n'a jamais habité avec sa femme. Cette cause est sans précédent à Ottawa.

Les jumelles Dionne se développent normalement

North-Bay, Ont., 28. (P.C.) — Les jumelles Dionne continuent de grandir et de prendre du poids. Ainsi, au cours de juin, Annette, la plus lourde des cinq soeurs, a gagné une livre et pèse maintenant 41 livres; Marie, 36 livres et demie, et Cécile, 39 livres, ont gagné également une livre, Emilie, 38 livres et demie, et Yvonne, 40 livres, n'ont gagné pendant le mois qu'une demi-livre chacune.

C'est Emilie qui a grandi davantage, un demi-pouce; elle mesure maintenant 39 pouces et demi. Cécile et Annette ont grandi d'un quart de pouce et mesurent 39 pouces et quart. De même qu'Yvonne qui n'a pas grandi. Marie mesure toujours 38 pouces et demi.

SIMPSON'S

Voiturettes pour bébés
"GO-CARTS"

Guidon chromé réversible,
Régulier $15.

- Guidon tubulaire chromé.
- Dossier s'inclinant de 2 façons
- Appui-pied réglable.
- Capote à 3 sections.
- Dossier et siège rembourrés.
- Capitonnage à liséré de cuir.
- Côtés doublés, rembourrés.
- Bleu.
- Frein de sûreté, à courroie, pour le pied.

Simpson—Au sous-sol.

8.37

Afin d'améliorer l'emploi canadien en juillet, ces marchandises ont été achetées au coût du matériel et du travail, et sont offertes par Simpson en y ajoutant seulement les dépenses courantes.

48 MAGNIFIQUES COULEURS pour rendre aux tissus changés leurs anciennes teintes ou leur donner les *couleurs nouvelles de Paris*.
À toutes les pharmacies et aux comptoirs de brimborions

DIMENSIONS: 3¼ pcs x 4¼ pcs
Pour un Temps Limité Seulement!

"L'Écru à Rideaux Tintex m'a épargné $10 sur mes rideaux!"

AU LIEU d'acheter des rideaux neufs, faites comme des millions de femmes avisées: achetez l'*Écru à Rideau Tintex*, d'emploi si facile! Cette nouvelle et merveilleuse teinture spéciale à rideaux donne aux rideaux changés des couleurs aussi fraîches que lorsqu'ils étaient *neufs*. Et quelle épargne! Pas de tracas, pas d'ennuis. Résultats parfaits! Employez Tintex pour votre garde-robe d'été, également. Il vous donne les couleurs de Paris *pour quelques sous seulement*. Achetez Tintex *aujourd'hui* même!

ÉCHANTILLONS SUR DEMANDE.

Valeur de $3 pour 75¢
ET DEUX DESSUS DE BOÎTES TINTEX
VOTRE PORTRAIT EN MINIATURE COLORÉ À LA MAIN DANS UN CADRE PLAQUÉ OR 24 KT. Presque un cadeau—pour vous encourager à essayer TINTEX. Envoyez simplement *deux dessus* pris sur n'importe quelles boîtes TINTEX (*Boîte Grise, Boîte Bleue, Écru à Rideaux, Décolorant ou Bleu-White*) et 75¢ EN ARGENT avec *n'importe quelle* grandeur d'instantané ou de négatif. Votre miniature et l'original vous seront expédiés franco dans les 10 jours.

Envoyez au DÉPT. DES PRIMES TINTEX, case 1058, Bureau de Poste, PLACE D'ARMES, MONTRÉAL, P.Q.

Tintex — Les TEINTES et TEINTURES se Vendant le Plus au Monde

Jeunes mamans modernes
Vous POUVEZ ETRE plus charmantes
Avec cette chic et simple coiffure qui vous gardera jeune avec vos enfants.
PERMANENTE
Sans machine et sans électricité
SPECIAL $3.25 Rég. $10.00
Tout compris.
ONDULATION aux CISEAUX
Nous nous spécialisons dans cette nouvelle méthode d'ondulation naturelle à $1.25
Venez en tout temps
Wanner's
1194 O., rue S.-Catherine, LA. 5158
Insolation gratuite par M. Wanner

N'ayez pas un évier terne ou taché!

Vous pouvez fort bien nettoyer votre évier sans en enlever en même temps tout le brillant. Servez-vous pour cela de Bon Ami, le nettoyeur qui *nettoie bien* sans *égratigner!* Avec Bon Ami, un évier est toujours facile à nettoyer. Autre grand avantage: *il polit tout en nettoyant!* Achetez-en un paquet — un essai vous convaincra de la supériorité de Bon Ami.

Bon Ami
le meilleur nettoyeur pour éviers
n'a pas encore égratigné

LA PRESSE

EDITION QUOTIDIENNE est imprimée et publiée au No 7, rue Saint-Jacques Ouest, Montréal, par la Compagnie de Publication de LA PRESSE, Limitée.

EUGENE BERTHIAUME, Président du Conseil d'Administration | P.-R. DuTREMBLAY, Président de la Compagnie et Gérant Général

Toute correspondance doit être adressée comme suit : LA PRESSE MONTREAL Prov. Qué. Tél: HArbour 1261 — Le soir, voir l'Almanach du Téléphone, où se trouvent les numéros des divers services.

LA "PRESSE", telle qu'établie par l'honorable Trefflé BERTHIAUME, est une institution irrévocablement dévouée aux intérêts canadiens-français et catholiques; indépendante des partis politiques, elle traite tout le monde avec justice, protège les petits et les faibles contre les grands et les forts, lutte pour le bien contre le mal, tient plus à éclairer qu'à gouverner, fait rayonner la vérité par son puissant service d'information, est le champion des réformes pouvant améliorer le sort des classes sociales.

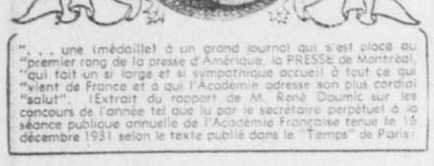

". . . une (médaille) à un grand journal qui s'est placé au premier rang de la presse d'Amérique, la PRESSE de Montréal, qui fait un si large et si sympathique accueil à tout ce qui vient de France et à qui l'Académie adresse son plus cordial "salut". (Extrait du rapport de M. René Doumic sur les concours de l'année tel que lu par le secrétaire perpétuel à la séance publique annuelle de l'Académie Française tenue le 10 décembre 1931 selon le texte publié dans le "Temps" de Paris).

MONTREAL, 28 JUILLET 1938

ECHANGES COMMERCIAUX

En volume, les échanges commerciaux de tous les pays du monde pris ensemble se sont presque élevés, au cours de l'an dernier, au niveau de l'année 1929, qui n'accusait qu'une supériorité de trois pour cent sur 1937.

Les entraves de tous genres que subit le commerce depuis 1930, hausse considérable des tarifs douaniers, droits de dumping, contingentements, embargos, clearing, troc, n'ont donc pas réussi à enrayer de façon durable la circulation des marchandises entre les nations.

Les échanges de produits, matières premières et articles ouvrés, sont une nécessité à laquelle il est impossible de se soustraire, comme on le voit à l'expérience qui vient d'être faite depuis sept ans. Les pays qui tendent le plus à se libérer de l'obligation d'importer sont forcés eux-mêmes de reconnaître qu'ils sont encore loin d'avoir atteint leur but.

Il faut avouer cependant qu'en fonction de leur valeur les relations commerciales de l'an dernier restent beaucoup plus en-dessous de celles de 1929. La crise s'est manifestée non seulement par un ralentissement des importations et des exportations, mais aussi par un effondrement des prix, qui demeurent encore sensiblement inférieurs, pour plusieurs objets, au niveau d'il y a neuf ans.

On relève encore que le commerce a pris une orientation nouvelle. On échange plus de matières premières, dont le volume en 1937 dépassait d'environ 11 pour cent celui d'avant la crise; dans les denrées alimentaires, par contre, il y a une diminution de sept p.c., et la régression va même jusqu'à 14 p.c. dans le cas des articles ouvrés.

Les mesures douanières décrétées depuis huit ans ont eu pour effet d'accentuer dans de nombreux pays la production industrielle. On se rend de plus en plus indépendant de l'étranger, de ce côté. Quant aux matières premières, inégalement réparties entre les continents et les nations, il a bien fallu se résigner à les importer, aussi longtemps qu'il sera impossible de les remplacer par des succédanés, des "ersatz"; et cette substitution est un problème dont la solution demeure fort éloignée, quels que soient les succès obtenus avec certaines fibres textiles et la fabrication du caoutchouc synthétique.

EN COLOMBIE

Les feux de forêt terminalent à peine leur sinistre besogne en Colombie britannique, après avoir ravagé cent millions d'acres de bois sur l'île de Vancouver, une perte considérable, que l'on devait enregistrer un autre malheur de même ordre dans le grand port de la province.

Cette fois l'incendie a exercé sa puissance de destruction dans un lieu rempli de constructions coûteuses, et les dommages subis pendant les quelques heures qu'a duré le sinistre, avant que l'on ait réussi à le circonscrire, ont pris tout de suite de fortes proportions. Il est question d'un million de dollars, et même plus, de dégats.

Au total, les flammes ont pu détruire une jetée, évaluée à elle seule à un demi-million, longue d'un millier de pieds, large de plus de deux cents, qui pouvait recevoir huit navires. Construite en 1913, elle avait bénéficié de travaux d'agrandissement assez récemment, en 1930. En outre le feu a réduit en cendres quatre wagons de chemin de fer en stationnement à proximité, et gravement endommagé plusieurs constructions du voisinage.

On n'a, pas, heureusement, à enregistrer de pertes de vie, mais il y a un certain nombre de blessés, notamment chez les pompiers. L'incendie a été si violent qu'un navire du Pacifique Canadien a eu tout juste le temps de s'éloigner pour éviter d'être entraîné dans le désastre, et que deux autres, en particulier l'"Empress of Asia", se sont vus obligés de prendre le large.

Les dommages, atteignant ainsi plus d'un million de dollars, sont considérables et il faudra un certain temps pour assurer au port de Vancouver, de nouveau, ce qu'il vient de perdre. Les destructions causées par le feu en Colombie depuis une quinzaine de jours représentent une perte sensible. S'il est vrai, comme on le dit, que l'incendie du port a été allumé de propos délibéré les tribunaux séviront avec rigueur.

On a parfois l'impression que le feu est surtout un danger de la saison froide, de l'époque où le climat canadien force la population à s'exposer de façon particulière à la menace des sinistres. Il faut malheureusement constater qu'aucune saison n'exerce de monopole à cet égard: l'été aussi nous cause tous les ans des pertes très cruelles.

L'ENNEMI No 1 DES RECOLTES

Nos voisins du Sud ont trouvé une expression typique pour désigner le bandit le plus redoutable entre tous de la haute pègre américaine: ils l'appellent "l'ennemi public No 1". Appliquée à l'engeance exécrable des insectes qui ravagent les récoltes, elle désigne de façon très caractéristique et fidèle les sauterelles, terreur des agriculteurs. Ces insectes malfaisants, qui apparaissent soudainement par légions et se ruent avec une fureur dévorante dans les champs de céréales, constituent, en effet, une menace et un fléau qui, en dépit des mesures préventives préconisées par les entomologistes experts, accumulent sur leur passage des ruines énormes et font particulièrement d'irréparables razzias dans les blés. Tels de sombres nuages chargés de grêle, massés en cohortes bruyantes et affamées, on en a vu s'abattre par milliards dans les récoltes du Montana, tout récemment, puis se répandre ensuite dans le sud de la Saskatchewan, où, heureusement, on a réussi à circonscrire leurs dégâts.

On l'a dit avec justesse: "La lutte de l'homme pour la nourriture est un drame d'une empoignante intensité parfois. C'est une bataille incessante entre la science et la nature, entre le cultivateur et l'insecte. D'un côté sont rangés les chimistes et les agronomes penchés sur les problèmes à résoudre et sur les découvertes à faire pour accroître les produits alimentaires; ailleurs sont les insectes et les autres ennemis des récoltes. La lutte de l'homme pour l'existence est une course entre le travail, l'espérance et l'angoisse."

Lourd et écrasant est le tribut que l'agriculteur est contraint de payer à "l'ennemi No 1" des produits de la terre. Dans la seule et courte période de 1915 à 1926, les pertes causées à l'agriculture canadienne ont été évaluées à $1,375,000,000, soit presqu'autant que le Canada a dépensé pour la guerre mondiale et la démobilisation de ses troupes. Aux Etats-Unis, on a estimé à $2,000,000,000 les ravages résultant annuellement des incursions des insectes dans les champs cultivés, tandis qu'aux Indes ils s'élèvent à $750,000,000; en outre, des milliers de personnes perdent la vie par suite de maladies engendrées par cette gent néfaste.

Ces chiffres sont effarants et attestent éloquemment l'importance vitale des efforts que font continuellement les défenseurs de l'agriculture pour enrayer les fléaux des champs. Ces sentinelles à l'affût ont une rude tâche à accomplir, mais sans leur intervention opportune, ce serait la famine et ses horreurs. Certes, il en coûte cher pour mener pareille campagne, mais l'enjeu en vaut la peine. Le printemps dernier, les entomologistes, se basant sur des observations soigneusement établies, prévoyaient que 60,000,000 d'acres seraient infestées de sauterelles dans les trois provinces des Prairies au cours de l'été 1938, vu le grand nombre d'oeufs découverts en maintes régions. Des pluies plus fréquentes et abondantes ont, dit-on, enrayé considérablement le fléau, mais les agriculteurs, avertis, ont pu veiller plus efficacement sur leurs champs menacés.

Les Etats-Unis, la Grande-Bretagne et le Canada dépensent ensemble environ $13,000,000 annuellement pour contrôler les insectes destructeurs. Ils emploient à cette fin 800 entomologistes. Notre pays seul en emploie 66 qui émargent à un budget de $500,000. Cette somme est modique en comparaison des services signalés de ces bons et vigilants serviteurs agricoles.

CHRONIQUE D'OTTAWA

Le congé payé

(SERVICE SPECIAL A LA "PRESSE")

Ottawa, 28. — Le ministre du travail de la Grande-Bretagne constitua en mars 1937, sous la présidence de Lord Amulree, un comité chargé d'étudier l'ampleur de la politique des congés payés au pays ainsi que ses possibilités de généralisation par loi ou autrement. Ce comité a invité les particuliers et les groupements intéressés à lui exposer leurs opinions sur la question à l'étude.

Dans son rapport le comité expose les délibérations parlementaires sur la question des congés payés, l'évolution du congé payé et ordinaire, ainsi que la situation à l'étranger sous ce rapport.

La valeur sociale du congé payé est généralement reconnue mais l'opposition à action législative en la matière s'inspire de considérations moins précises et moins généralement appréciées en matière de relations industrielles et de négociations collectives. Les différences entre industries sous rapport des termes et conditions d'emploi sont si prononcées que toute tentative d'application générale immédiate de réglementation uniforme aux industries et métiers serait susceptible de créer de sérieuses difficultés. Souplesse est la condition essentielle de succès, et le plus grand nombre possible de matières litigieuses devrait être réglé par voie de négociations collectives. Législation en matière de congé payé constituerait intervention parlementaire dans une sphère particulière du domaine de la rémunération, et tout résultat provisoire acquis par voie législative devrait être déterminé de nouveau, sous son aspect financier, par le procédé normal de négociations de salaires dans les industries individuelles, sauf dans la mesure où il serait possible pour le personnel ouvrier de bénéficier d'une plus large proportion des gains de l'industrie particulière et dans la mesure aussi de l'augmentation de la productivité générale.

Le comité a aussi examiné l'argument que le congé payé doit être considéré en matière sociale, qu'il devrait être soustrait du domaine des négociations de salaires et reconnu comme un droit revenant pleinement au travailleur du fait qu'il est en emploi. Le comité reconnait que l'acceptation de ce point de vue aurait probablement pour résultat de diminuer la friction, et que le congé payé d'une semaine serait si faible pour l'industrie collectivement qu'il pourrait, avec amélioration des affaires, être absorbé dans une période donnée sans entraîner de dislocation de l'industrie, pourvu que soit accordé délai de rajustement. L'acceptation de ce principe, toutefois, entraînerait pour les intéressés de l'industrie, autre que le salariat, sacrifices dont l'importance variera suivant l'industrie, et il reste à savoir dans quelle mesure les conditions indispensables à une telle initiative existent effectivement. Le comité constate absence de reconnaissance générale de ce principe chez les employeurs, sauf dans ces industries où la proportion des frais-salaires par rapport aux frais globaux de production est faible.

L'heure est propice pour s'occuper plus activement d'encourager la pratique du congé. Pour que le travailleur puisse bénéficier de congé, il est indispensable qu'il dispose de fonds à la date de ce congé. Là où rémunération du congé est inhérente au salaire actuellement convenu, bien que congé payé ne soit pas effectivement accordé et que ce salaire ne soit pas susceptible d'augmentation, le problème en est un de redistribution du paiement du salaire en sorte que le salaire couvre la période de congé aussi bien que celle du travail. La question est susceptible de règlement libre par l'industrie elle-même, pourvu que période d'essai soit permise.

Le comité met en garde contre les dangers d'une action législative précipitée et la possibilité de dislocation industrielle ainsi que de réduction d'emploi conséquente à toute action qui ne donnerait pas à l'industrie suffisamment de temps pour s'adapter à la nouvelle situation.

Dans ses recommandations le comité se déclare favorable au congé payé d'une semaine, par entente libre et à titre d'essai pendant deux ou trois ans; les domestiques en service normal devraient jouir de deux semaines de congé payé; aucune législation générale du congé payé ne devrait être passée avant 1940 ou 1941; on devrait s'efforcer de faire coincider dans la mesure possible les vacances scolaires et les congés industriels.

La situation en Grande-Bretagne concernant le congé payé est particulièrement intéressante à surveiller à cause d'un mouvement du même genre, qui semble vouloir se développer dans notre pays.

JAF.

BILLET PARISIEN

Pour éblouir un roi

Par UN BOURGEOIS DE PARIS

(Service spécial à la "Presse")

Paris, le 13 juillet 1938.

Paris, en ce moment, perd un peu la tête devant le dégulsement, le mot n'est pas de trop, que les entrepreneurs des décorations de la capitale ont fait subir à ses rues, à ses places publiques, à ses plus beaux monuments! Sous prétexte d'enjoliver en l'honneur des souverains britanniques, on a enlaidi ce qui était beau. Travestir ainsi notre pauvre Cité, lui imposer des oripeaux de Carnaval, est vraiment impardonnable.

A force de vouloir parer la ville on en a fait une pauvre chose grotesque. C'est un manque absolu de goût contre lequel protestent les gens sensés, et la plupart des grands journaux s'élèvent sévèrement contre une telle profanation.

Sous prétexte d'honorer le roi d'Angleterre, il ne faut pas détruire le renom du bon goût français. Affubler nos monuments de banderolles d'étoffe, d'écussons, de verroterie, de plaques clinquantes, comme on l'a fait pour les odieux pylônes dont on a martyrisé nos Champs-Elysées, d'allure si noble, est une profanation!

S'il en était temps encore, on ferait bien de jeter au dépotoir toutes ces horreurs avec lesquelles on a la prétention de vouloir éblouir un roi. Il n'était besoin que de laisser à notre ville son antique cachet d'élégance pour séduire nos hôtes. Quand Edouard VII vint officiellement à Paris, on pavoisa, on illumina, mais, Dieu merci! on n'eut pas recours à ces mascarades.

Est-ce parce que nous sommes devenus pauvres que nous essayons de donner l'illusion de la richesse en entassant de coûteuses et peu esthétiques décorations?

On ressemble à ces décavés de peu d'envergure, qui donnent leur dernier gala dans un cadre fastueux où ils entassent toutes les richesses qu'ils vont quitter.

Sollicités par certains journaux, quelques particuliers ont emboité le pas. On leur a dit: 'Des prix seront distribués aux immeubles les mieux décorés, il y aura des concours de façades et des concours de fenêtres". Il n'en a pas fallu plus pour que les dénués de goût réalisent des horreurs.

Un commerçant a fait peindre les murs de ses locaux aux couleurs franco-britanniques; il a entassé les écussons, les drapeaux, les lanternes, et a obtenu un amalgame du dernier grotesque.

Rue de la Boétie, les passants s'arrêtent — quelques-uns désolés — devant un tableau énorme qui occupe presque toute la boutique d'un brave commerçant qui, voulant honorer à sa manière l'entente cordiale, a conjugué les armes de la France et celles de l'Angleterre.

Mais, ne voulant rien abdiquer de ses sentiments républicains, il a fait écrire en grosses lettres la devise des bons patriotes: "Liberté, égalité, fraternité!", et au-dessous, pour ne mécontenter sans doute personne: 'Honni soit qui mal y pense".

Une promenade à travers Paris révélerait bien d'autres fantaisies du même acabit.

On peut encore pardonner ces incartades de goût à de braves gens ignorants, qui sont animés par l'esprit de bien faire, mais que des décorateurs patentés, chargés des embellissements d'une ville comme Paris, aient commis les lourds impairs qu'on signale tous les jours, ça c'est de quoi révolter la population intelligente, qui se demande si ces aberrations du goût ne sont pas le résultat d'une gageure.

On eût voulu défigurer une cité aussi incomparablement belle que l'est Paris, on n'eût pas mieux fait. C'est triste. Et dire qu'on a jeté des millions pour atteindre ce résultat!...

LETTRE DE SYRIE

Le rapt d'Alexandrette opéré par la Turquie

Par André ALEXANDRI

Ecrit spécialement pour la "Presse".

Beyrouth, juillet 1938.

Décidément, la Syrie a commencé mal son existence. Avant même sa constitution elle a été amputée de la région pétrolifère de Mossoul, qui devait lui être incorporée. La Syrie a perdu ensuite la province de Cilicie, qui a dû être restituée par la France à la Turquie en 1921. Bien que la région soit arabe tant au point de vue linguistique qu'ethnique, les Kémalistes ont dû faire un effort pour turquiser cette province, qui encore, en dépit de mesures draconiennes, est noyautée d'îlots arabes. Aujourd'hui, c'est le tour du Sandjak d'Alexandrette, cependant qu'une active propagande pro-turque s'exerce déjà dans la région d'Alep, où cette activité a attiré l'attention des autorités syriennes, qui ont procédé à plusieurs arrestations et à la saisie de tracts. Il s'agit encore d'agents turcs et de tracts dirigés contre la Syrie et contre la puissance mandataire, la France.

Pour ce qui est de la question du Sandjak d'Alexandrette ou Hatay, suivant l'appellation turque, c'est encore la thèse du gouvernement d'Ankara qui a prévalu, en opposition avec les intérêts et avec l'intégrité territoriale de la Syrie.

On y pense une fois de plus à ce brave La Fontaine et à sa fable du "Loup et de l'Agneau". La raison du plus fort est toujours la meilleure. Pour agir ainsi et faire pression sur la France, la Turquie avait de fameux exemples, qui ont suivi typiquement la morale découlant de la fable: l'affaire d'Ethiopie, la Sarre, l'Anschluss, les Allemands des Sudètes. Le monde se transforme en jungle où les petits sont mangés par les grands.

Jusqu'à hier, le Sandjak d'Alexandrette relevait de la province d'Alep et faisait partie intégrante de la Syrie. La superficie du Sandjak (mot turc signifiant district) est de 4,700 kim. c., avec une population d'environ 230,000 habitants: 80,000 Turcs ou se réclamant comme tels, 90,000 Arabes (chrétiens et musulmans), 20,000 Arméniens. Le reste de la population est composé de réfugiés: Kurdes, Circassiens, Chaldéens et Assyriens. Sauf les 80,000 Turcs ou assimilés, les autres, formant la grande majorité, n'avaient nulle envie de retomber sous la domination turque.

Même parmi les Turcs du Sandjak, plusieurs milliers d'entre eux sont des réactionnaires qui tiennent aux anciennes coutumes abolies par les Kémalistes, qu'ils considèrent comme des contempteurs des choses divines et humaines.

En ce qui concerne le statut du Sandjak, il convient de rappeler que, par l'accord franco-turc d'Ankara du 20 octobre 1921 et la convention de Genève du 24 juillet 1923, la Turquie avait renoncé à toute prétention sur le Sandjak, moyennant des garanties en faveur de la minorité turque de la région. Mais "in petto" la Turquie kémaliste n'a cessé de nourrir des vues sur le Sandjak, qui se manifestaient périodiquement dans les journaux turcs, qui, en raison du fait qu'ils sont tous strictement dirigés par le Bureau de presse du ministère de l'Intérieur d'Ankara, acquièrent de l'importance et de la gravité.

La question du Sandjak a surgi de nouveau dans toute son aquité lorsque, il y a quelques mois, la France proclama sa décision d'accorder dans un délai de trois ans son indépendance à la Syrie, suivant les modalités anglaises de 1930 à propos de l'indépendance de l'Irak.

La Turquie, qui voyait là l'évanouissement de ses projets annexionnistes, fit valoir des droits sur ce territoire et l'obligation qu'elle s'était octroyée de protéger les habitants turcs du Sandjak, que personne ne menaçait et qui, au fond, paraissaient être contents de leur sort.

Une autonomie régionale devait être accordée au Sandjak, qui, par ailleurs, restait rattaché à la Syrie.

Mais la création d'un Sandjak autonome était subordonnée à la décision d'une commission spéciale envoyée par la Société des Nations pour organiser des élections impartiales pour la formation d'une Assemblée constituante.

La date de ces élections était fixée au 15 juillet. Entretemps, la propagande kémaliste avait fait son chemin, parvenant à semer la zizanie parmi les habitants du Sandjak, qui jusque-là ont vécu tranquilles, sans frictions, malgré les excitations des journaux d'Ankara.

Travaillée par la propagande kémaliste, la jeunesse turque du Sandjak, à laquelle on a fait entrevoir de superbes perspectives d'avenir et de domination, embrassa ouvertement la cause kémaliste en adoptant une attitude de dénigrement et de provocation à l'égard des Turcs réactionnaires opposés aux Kémalistes et des autres éléments allogènes. Devant cette attitude, les communautés non turques se sont rapprochées et ont pris conscience de leurs forces communes.

Certains éléments, les Alaouites, qui sont manifestement des Arabes, qui s'étaient laissés entamer par la propagande kémaliste, ont opéré au dernier moment un mouvement de redressement, permettant ainsi aux communautés, arabe, chrétienne et arménienne, de former un bloc imposant.

Il était évident que la population voterait contre les candidats turco-kémalistes. Prévoyant une défaite, Ankara manoeuvra habilement. Elle a fait beaucoup de bruit, avec des menaces ouvertes, accusant la France et les envoyés de la Société des Nations de se livrer à une propagande antiturque dans le Sandjak, où les Turcs auraient été exposés à des massacres, et, enfin, de favoriser les autres éléments. Pour étayer ces accusations, des agents provocateurs à la solde d'Ankara ont suscité des incidents dans le Sandjak qui, en certaines localités, ont dégénéré en bagarres sanglantes. Une campagne de terrorisme a été organisée contre les envoyés de la Société des Nations, qui ont dû cesser leur activité et quitter le pays.

Pour appuyer leurs menaces, les Kémalistes avaient concentré sur la frontière du Sandjak 35,000 hommes prêts à faire irruption en Syrie. En même temps, les journaux d'Istamboul et d'Ankara soulignaient la nécessité pour la Turquie d'abandonner Genève. Cette campagne d'intimidation a donné les résultats escomptés par Ankara.

L'Angleterre, qui avait retenu les troupes turques sur la frontière de Syrie pendant plus de deux semaines, prodiguait en même temps des conseils de modération à Paris et à Ankara.

Au reste, la Turquie savait fort bien que la France n'avait nulle envie de s'engager dans un conflit en Asie. C'est dans ces conditions que les Turcs ont gagné le jeu, marquant une nouvelle revanche sur le tableau des vaincus de 1918.

C'est ainsi que la minorité turque du Sandjak deviendra majorité et gouvernera les éléments majoritaires qui voteront à l'ombre des baïonnettes kémalistes!

—Tout esprit sensé doit estimer que le véritable "homme d'Etat" est celui qui, se plaçant au-dessus des querelles partisanes et des intérêts divergents, considère l'ensemble des exigences nationales et, partant, l'ensemble des responsabilités gouvernementales. (Wladimir D'ORMESSON).

Le SOURIRE de la VIE

Allais se trouvait un jour sur le quai d'une gare. Il attendait son train.

Moins par gourmandise que par désoeuvrement, il mit un décime dans la fente d'un distributeur. Il obtint une tablette de chocolat. Alors, il appela un employé:

—Je voudrais parler au chef de gare.

—Le chef de gare est en train de déjeuner.

—Priez-le de venir, je tiens absolument à le voir.

Le chef de gare arriva quelques instants après, la bouche pleine, une serviette à la main.

—C'est Monsieur qui m'a fait appeler?

—Oui, Monsieur le chef de gare. Je vous ai fait demander pour vous dire que ce distributeur fonctionne très bien.

—C'est pour cela que vous me dérangez?

—Oui, Monsieur le chef de gare. J'ai lu cette inscription sur l'appareil qu'en cas de mauvais fonctionnement il fallait s'adresser au chef de gare. Il me semble juste qu'en cas de bon fonctionnement, vous receviez des éloges.

* * *

Moins connue, l'histoire de la "Femme du marin" d'Allais ne se trouve pas dans ses "Oeuvres Anthumes". Il la racontait volontiers aux fameuses goguettes du "Chat Noir".

—L'homme est en mer avec ses deux fils qui lui servent de mousses. Ils devraient être rentrés déjà et la femme s'inquiète, car le vent s'est levé, la tempête menace et la mer grossit à vue d'oeil.

La pauvre femme s'est accoudée à sa fenêtre et elle attend le retour de la barque de pêche qui porte tout ce qu'elle aime.

Les nuages s'amoncellent. Le vent souffle avec rage.

Comme jadis soeur Anne, la pauvre femme ne voit rien venir!

Son angoisse s'accroit de minute en minute à mesure que la tempête se déchaine (ici le bon maître Allais se lançait dans une magnifique description de la tempête et la prolongeait pendant cinq bonnes minutes, puis il reprenait son antienne):

—Et la pauvre femme ne voyait toujours pas paraître à l'horizon le bateau qui portait son mari et ses deux fils.

Puis, voyant les auditeurs haletants, Allais concluait:

—Cela n'avait rien d'étonnant, du reste, car sa fenêtre donnait sur une cour!

* * *

Visitè une nuit par des cambrioleurs qui le soulagèrent de plusieurs centaines de dollars d'argenterie, Twain fit, le lendemain, afficher à la porte de sa villa l'avis suivant:

"Avis aux prochains cambrioleurs: A partir d'aujourd'hui, l'argenterie est remplacée par du métal blanc. Vous trouverez les couverts et autres ustensiles de ménage dans le coin à droite de la première pièce en entrant, à côté d'un panier où dorment de petits chats blancs-noirs. Si vous avez besoin du panier, mettez les petits chats sur le tapis qui est un peu plus à gauche. Doucement pour ne pas les réveiller. Ne faites pas de bruit. J'ai le sommeil très léger. Vous trouverez des caoutchoucs à mettre aux pieds, dans l'antichambre, à côté de cette affaire où l'on met les parapluies. Priere, en partant, de bien fermer la porte à cause des courants d'air."

Vous souvient-il?

La "Presse" écrivait, le 29 juillet 1908, il y aura 10 ans demain :

Dès demain, le gouvernement américain aura déterminé et communiqué à M. Cambon ce à quoi l'Espagne doit consentir pour assurer le rétablissement de la paix. Il est possible que M. McKinley consente à un armistice, mais ce ne sera que lorsque les Espagnols auront accepté les grandes lignes du traité de paix.

En dépit des rapports optimistes, il paraît certain que l'état de Bismarck est critique. Le baron Gralshem qui s'était rendu à Friedrushruhe pour voir le malade, n'a pu satisfaire ses désirs, les médecins s'y opposant.

Au conseil du cabinet, hier, M. Delcassé, ministre des affaires étrangères, a soumis à ses collègues certaines questions découlant des ouvertures de paix faites par l'Espagne. L'on a exposé la situation critique dans laquelle se trouvent les Français résidant à Cuba par suite de la situation des affaires. Le Conseil d'Etat va lancer un décret autorisant un crédit extraordinaire pour venir au secours des Français établis à Cuba.

On lisait dans la "Presse", le 29 juillet 1908, il y aura 20 ans demain :

Le jour des enfants a eu lieu, hier, sur des plaines d'Abraham. Ce fut une scène inoubliable que celle des milliers d'enfants prenant part aux grandes fêtes du troisième centenaire.

La coupe Minto s'en va dans l'Ouest. Les New Westminster battent les Shamrocks, à Montréal, hier, par le score de 6 à 2 dans la dernière partie pour le trophée et donnent une magnifique démonstration du jeu de crosse.

Le vapeur "Artic" est parti à midi, pour une expédition de deux ans dans la baie d'Ungava et dans la mer de Baffin. L'équipage est sous les ordres du capitaine J.-E. Bernier.

La "Presse" relatait, le 29 juillet 1918, il y aura 20 ans demain :

Les Allemands ont abandonné définitivement la ligne de l'Ourcq, pour se replier sur des positions situées hors du saillant Soissons-Reims. Les Alliés ont continué, hier, à exercer une pression constante sur l'ennemi pendant toute la journée. Leur marche a été excessivement rapide, l'ennemi n'ayant résisté que faiblement.

Les délégués au congrès monarchiste de Kiev vont essayer de rétablir le régime impérial et de réunir l'Ukraine et la grande Russie sous le sceptre du grand duc Nicolas Nicolaivitch.

Une note semi-officielle de Vienne dit que la récente défaite des Austro-Hongrois a été causée par les déserteurs.

La "Presse" écrivait, le 28 juillet 1928, il y a 10 ans aujourd'hui :

A la suite d'une conférence tenue, hier, à Londres, entre les administrateurs et les travailleurs unionistes de chemins de fer, il a été convenu que tous les employés de chemins de fer, y compris les directeurs et hauts-officiers, acceptent la réduction de 2 et demi pour cent de leur salaire.

Rome demande à la Russie d'être discrète sur le sort de l'"Italia". Le représentant du gouvernement de Mussolini, à Moscou, a demandé au gouvernement soviétique de défendre aux membres de l'expédition de secours soviétique de donner des interviews concernant le sort de l'"Italia" et le sauvetage de ses survivants.

Le bureau des statistiques fédérales a reçu des rapports de 6,599 firmes qui indiquent une grande amélioration dans les conditions du travail.

La SANTÉ pour TOUS

Hygiène domestique

Le spécialiste de la "Presse"

Dès qu'une maladie contagieuse se montre dans une famille, il faut immédiatement faire appeler un médecin, parce que toutes ces maladies peuvent être graves et doivent être soignées sans retard.

Le médecin, en veillant à ce que la présente instruction soit suivie et en prescrivant les mesures complémentaires qu'il jugera utiles pour chaque maladie en particulier, pourra éviter sa propagation dans la famille du malade et dans son milieu.

On ne doit pas avoir nécessairement peur des maladies épidémiques et contagieuses, car on peut sûrement empêcher leur développement en détruisant les germes qui les produisent.

Ces germes sont des corps très petits qui peuvent se loger partout: dans les fentes du plancher ou du carrelage, sur les murs, dans les rideaux et les tapis, dans le linge et les vêtements, dans l'eau et dans les aliments, etc.

La chambre du malade doit être tenue très propre, bien aérée et, en hiver, convenablement chauffée, selon l'ordonnance du médecin. Elle doit renfermer aussi peu de meubles que possible, pas de tapis ni de rideaux.

Il est préférable que le lit soit au milieu de la pièce, et jamais il ne doit être dans une alcôve.

Autant que possible, le malade sera placé dans une chambre où il soit seul avec la personne qui le soigne et qui ne doit avoir avec les autres personnes de la famille ou de la maison que les relations indispensables.

L'entrée de la chambre sera particulièrement interdite aux enfants.

Pendant toute la durée de la maladie, on tiendra toutes les pièces d'habitation également très propres; on les aérera par l'ouverture des fenêtres pour laisser entrer l'air et le soleil le plus longtemps possible tous les jours.

Opinions de JOURNAUX

"LE JOURNAL", de Paris (Vautel):

En France, le chambardement n'est qu'un thème à discours, à bonlments romantiques qui soulèvent l'enthousiasme des masses: s'agit-il de délibérer sur l'art et la manière de f... par terre l'immonde société, les meetings en orateurs foisonnent, mais s'agit-il d'exécuter, on ne trouve plus personne. En tout cas, pas grand monde...

"L'EPOQUE":

Nous défions bien qu'aux élections prochaines, le même parti puisse présenter et patronner indifféremment ceux qui auront maintenu le cabinet Daladier et ceux qui l'auront combattu, ceux qui auront voulu l'intervention en Espagne et ceux qui l'auront condamnée, ceux qui auront voté les crédits militaires et ceux qui nient le devoir de la défense nationale.

Il y a 20 ANS en image

par J. Nadeau

SERVICE EXCLUSIF A LA "PRESSE"

UN INDIGÈNE DES RÉGIONS POLAIRES VISITE NOTRE PROVINCE.

LE BRIDGE POPULAIRE par NESTOR

Solution au problème présenté par la donne qui a paru dans "La Presse" d'hier. Aucun côté n'est vulnérable. Est a la donne. Le contrat est de 6 trèfles par Nord.

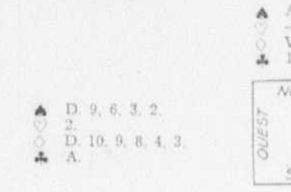

	♠ A. R. 10, 8, 4. ♡ V. 5. ♢ 10, 9, 8, 7, 6, 3. ♣	
♠ D. 9, 6, 3, 2. ♡ 2. ♢ D. 10, 9, 8, 4, 3. ♣ A.		♠ V. 5. ♡ V. 10, 7, 6, 4, 3. ♢ 7, 2. ♣ 5, 4, 2.
	♠ 7. ♡ A. R. D. 9, 8, 5. ♢ A. R. 6. ♣ R. D. V.	

DECLARATIONS:

EST	SUD	OUEST	NORD
passe	2 coeurs	passe	2 piques
passe	3 coeurs	passe	4 trèfles
passe	4 sans atout	passe	5 piques
passe	6 trèfles	passe	passe
passe			

Est entama avec le 7 de carreau que Nord prit dans la main du mort avec le Roi de carreau pour faire la 1ère LEVEE.

Du mort, Nord attaqua avec le Roi de trèfle qu'Ouest prit avec l'As de trèfle pour faire la 2e LEVEE.

Ouest attaqua avec le 10 de carreau que Nord prit dans la main du mort avec l'As de carreau pour faire la 3e LEVEE.

Du mort, Nord joua en succession la Dame et le Valet de trèfle qui firent les 4e et 5e LEVEES.

Du mort, Nord joua en succession l'As, le Roi, la Dame de coeur qui firent les 6e, 7e, 8e LEVEES. Il écarta les 10, 8, 4 de pique.

Du mort, Nord attaqua avec le 7 de pique, il abattit son jeu faisant les 9e, 10e, 11e, 12e, 13e LEVEES avec l'As et le Roi de pique et les 10, 9, 8 de trèfle maitres.

Résultat: Nord-Sud réussit le contrat de 6 trefles, le meilleur contrat. Au sans atout l'entame en pique aurait été fatale.

Donne dont la solution au problème présenté paraîtra dans "La Presse" de demain. Nord-Sud est vulnérable. Sud a la donne.

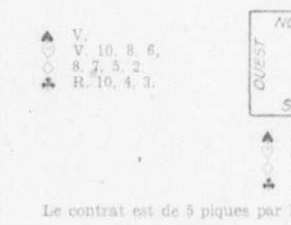

	♠ R. D. 10, 8, 7, 6, 2. ♡ 9, 4. ♢ 10, 3. ♣ V. 2.	
♠ V. ♡ V. 10, 8, 6. ♢ 8, 7, 5, 2. ♣ R, 10, 4, 3.		♠ 9, 3. ♡ A, 7, 5, 2. ♢ R. V. 9, 4. ♣ 9, 6, 5.
	♠ A, 5, 4. ♡ R. D. 3. ♢ A. D. 6. ♣ A. D. 8, 7.	

Le contrat est de 5 piques par Nord.

STIMULE ET RAFRAÎCHIT

PEPSI-COLA

Un breuvage désaltérant, pur, sain et stimulant.

5¢

VAUT 2 FOIS SON PRIX

Annoncez dans la "Presse"

Les quelques sous

que vous dépensez chaque jour en bagatelles . . . .

consacrés à l'achat d'une police dans LA SAUVEGARDE, suffiraient à protéger les vôtres en cas de malheur ou à vous assurer la vieillesse heureuse et indépendante du rentier.

Consultez notre représentant

La Sauvegarde

assurances sur la vie

16 cas de poliomyélite dans toute la province

Montréal n'en a compté qu'un depuis janvier. — "Actuellement aucune menace d'épidémie", dit le Dr A. Lapierre, du ministère de la santé.

De janvier à juillet, on a rapporté dans toute la province de Québec, y compris Montréal et la banlieue, 16 cas de poliomyélite ou paralysie infantile, nous a-t-on déclaré ce matin au bureau du ministère provincial de la santé, à Montréal.

A Montréal, un cas a été rapporté au mois de février et un cas à Verdun, en juin. Ce patient est actuellement hospitalisé et sous observation au Children' Memorial Hospital.

Dans la ville de Québec, en avril, 2 cas; à Joliette, 2 cas. Dans les autres parties de la province, les cas se sont répartis comme suit, durant les 6 premiers mois de 1938: janvier, paroisse du Sacré-Coeur, (Saguenay), 1 cas; février, Montréal, 1 cas; canton Lussier (Montcalm), 1 cas; mars, Sainte-Thècle (Laviolette), 1 cas; village Thurso (Papineau), 1 cas; avril, Saint-Benoit de Lacorne (Abitibi), 1 cas; Joliette, 2 cas; Saint-Grégoire-le-Grand (Nicolet), 1 cas; mai, ville de La Tuque, 1 cas; village d'Asbestos (Richmond), 1 cas; juin, ville de La Tuque, 1 cas; Rouyn, 1 cas; Verdun, 1 cas.

Comme nous le fit remarquer le médecin inspecteur de l'unité sanitaire de Montréal, ces cas ont été rapportés mais rien n'indique encore si l'on est en face de cas de poliomyélite véritable ou non paralytique.

A Montréal

A Montréal, nous a dit le docteur Adrien Plouffe, directeur-adjoint du service municipal d'hygiène, depuis juin, aucun cas de paralysie infantile n'a encore été rapporté. Si la métropole peut traverser avec succès le mois d'août, les dangers d'une épidémie seront à peu près évités, mais il restera encore le mois de septembre. On nous informe que toutes les précautions sont prises ici pour prévenir la terrible maladie ou pour la combattre.

Dans la province

De son côté, le docteur A. Lapierre, directeur du service administratif et technique du bureau de santé provincial, nous a dit "qu'il n'y avait pas lieu de s'alarmer pour le moment, que la maladie était normale et que sur les 16 cas rapportés dans le Québec, il y en avait plusieurs qui étaient encore à l'état douteux, au point de vue poliomyélite."

Dans Calgary, Alberta, la paralysie infantile semble plus active. Actuellement on a rapporté 8 cas, dans cette province, dont deux ont été signalés hier.

On se sert d'un avion pour chercher Longpré

(Du correspondant de la PRESSE)

Ottawa, 28. — Un avion est maintenant utilisé pour rechercher René Longpré, évadé de la prison d'Aylmer depuis mardi et que l'on croit encore caché dans le district. Cet avion transporte des agents de la gendarmerie royale du Canada qui examinent soigneusement la forêt. La poursuite du fugitif a été transférée à la gendarmerie par le chef de police Delbert Dumoulin d'Aylmer.

Longpré chercherait à se diriger dans le nord de la Gatineau. Des cultivateurs de S.-Pierre de Wakefield et de Wilson's Corner prétendent l'avoir vu marchant dans la direction de Maniwaki. Le colonel P.-A. Piuze, directeur de la Sûreté provinciale, est arrivé à Hull pour intensifier les recherches de ses hommes travaillant en coopération avec la gendarmerie du Canada.

Mots Croisés

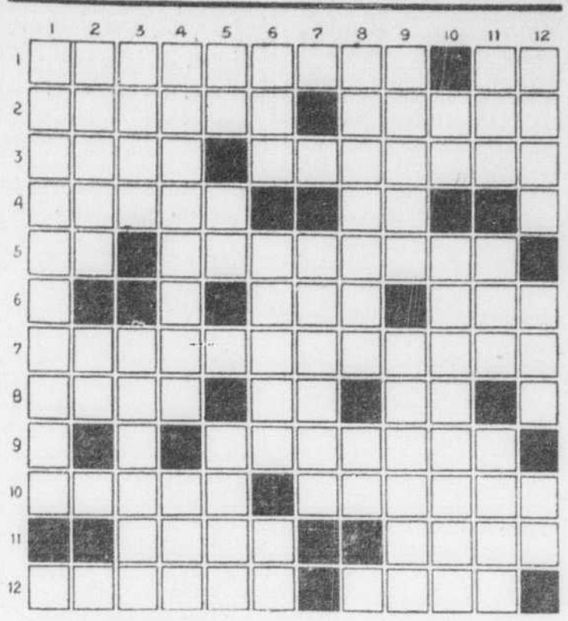

Horizontalement:

1.—Qui a de la peine à se décider. —Adverbe de lieu.
2.—Préparer avec art. — Mois du printemps.
3.—Portions qui reviennent à chaque personne dans un partage. — Désirant vivement le bien d'autrui.
4.—Qui lie les gerbes de blé. — Conjonction.
5.—En matière de.—Abandonnerait.
6.—Rivière d'Allemagne.—Pas vêtue.
7.—Qui précèdent.
8.—Chefs d'Etats.—Equerre en forme de T. — Préposition latine.
9.—Etat de l'esprit occupé d'imaginations vagues.
10.—Discours à la louange de quelqu'un. — Chose difficile à définir.
11.—Attacher. — Espace de temps pendant lequel le soleil est sous notre horizon.
12.—Papier à jours conventionnels pour la correspondance secrète. — Etres fantastiques du sexe féminin.

Verticalement:

1.—Pique dont la pointe surmonte un fer de hache.
2.—Emotions. — Abréviation de numéro.
3.—Chef-lieu de canton (Hérault). —Ville d'Italie.
4.—Echec. — Prénom d'un personnage d'un roman de moeurs de Lesage.
5.—Prénom. — Note de la gamme. — Qui existe réellement.
6.—Unité de mesure pour les surfaces agraires.—Régime suivi dans les aliments.—Préfixe.
7.—Indiciplne.
8.—Cabaret.—Préposition qui indique l'origine.
9.—Esquiva.—Chacune des deux ouvertures du nez.
10.—Ile de l'océan Atlantique.—Différents incidents qui forment le noeud d'une pièce de théâtre.
11.—Plante textile.—Ote la vie.—Exprimé.
12.—Autrefois, nom de la plus grave des voix de femme.— Le Levant. —Conjonction.

Solution demain

• • •

Solution du dernier problème

1	I	R	L	A	N	D	A	I	S	■	A	C
2	R	E	A	G	I	R	■	N	E	T	T	E
3	R	A	S	E	■	U	T	■	M	A	R	S
4	E	L	■	■	A	■	R	I	E	■	E	S
5	G	I	R	A	N	D	O	L	E	S	■	E
6	U	T	I	L	E	■	E	■	S	O	I	R
7	L	E	■	O	S	E	N	T	■	U	N	■
8	I	S	S	U	■	R	E	U	N	I	E	S
9	E	■	A	E	R	E	S	■	A	L	D	E
10	R	E	S	T	E	S	■	D	U	L	I	E
11	E	T	■	T	E	■	L	E	R	O	T	S
12	S	E	M	E	L	L	E	■	U	N	E	■

Il n'est point aisé d'émigrer pour les Juifs

Toutes sortes de restrictions leur sont imposées par le Reich.

Berlin, 28 (P. A.) — Les Juifs eux-mêmes prédisant que le comité international organisé à Londres aura des difficultés insurmontables pour leur trouver des facilités d'émigration.

M. George Brandt, un observateur de ce comité, dit qu'il y a actuellement de 300,000 à 350,000 Juifs en Allemagne. Il faut en ce moment une enquête pour savoir combien d'entre eux veulent quitter ce pays avec l'aide du comité international.

Les Juifs influents sont sceptiques. Ils font remarquer qu'à peine 150,000 Juifs ont pu quitter l'Allemagne depuis qu'Hitler a pris le pouvoir en 1933. A cette époque, il était comparativement facile d'émigrer, mais aujourd'hui les difficultés augmentent tous les jours.

Le Juif peut apporter peu de choses avec lui. S'il se rend à la frontière avec un habit neuf, il doit payer des droits égaux au coût de ce vêtement.

Les Juifs dans les camps de concentration

M. Brandt s'est surtout occupé du sort des juifs détenus dans les camps de concentration à Berlin, à Vienne et ailleurs. Le nombre de ceux-ci est de 3,000 à 8,000. Lors de son arrivée, les autorités allemandes semblaient disposées à libérer ces prisonniers s'ils pouvaient obtenir des visas d'immigration de pays étrangers. Il serait cependant peu sage de trop insister sur ces libérations, car il est fort possible que la Gestapo décide d'arrêter un Juif pour chaque Juif libéré et compte par ce procédé en débarrasser rapidement le pays.

Les chefs juifs seraient plutôt en faveur d'obtenir des permis d'émigrer seulement pour les Juifs incapables de résister aux rigueurs des champs de concentration.

140 concurrents au concours du mérite agricole

(Du correspondant de la PRESSE)

Québec, 28. — Le travail des juges du concours du mérite agricole de 1938 avance assez rapidement. Les juges s'attendent de terminer leur travail d'expertise vers le 25 août.

Les concurrents, cette année, sont au nombre de 140. Les vainqueurs, cette année encore seront décorés durant l'exposition provinciale de Québec, le mercredi après-midi, au Colisée. Comme d'habitude, un banquet offert par le ministère de l'agriculture aura ensuite lieu.

La commission des juges fonctionne sous la direction de M. Charles-A. Fontaine, docteur en science agricole, avec le concours de M. J.-A. Foley et de M. Maurice S.-Pierre, docteur en science agricole. M. Fontaine est secrétaire et il a comme assistant le professeur Fernand Dufour.

Le créateur de "Tipperary" est mort à Birmingham

Londres, 28. (P.A.) — Jack Judge, qui écrivit la chanson fameuse "It's a Long Way to Tipperary" est mort aujourd'hui à Birmingham.

C'était un marchand de poisson qui devint une vedette de vaudeville.

Il a raconté déjà comment il en vint à écrire cette chanson.

"Quelqu'un, dit-il, avait parié que je ne pourrais pas écrire une chanson et la chanter en public le même jour. Je relevai le défi et je me mis à l'oeuvre. Le même soir je chantais mon oeuvre au Grand Théâtre à Stalybridge.

"J'obtins un autre engagement et "Tipperary" a été un succès depuis".

Mutuelle satisfaction avouée au sujet de la traversée du Mercury

La complétion de la randonnée transatlantique du "Mercury", aujourd'hui, a donné lieu à un intéressant échange de lettres entre sir John-C.-W. Reith, président du conseil d'administration des Imperial Airways et M. S.-J. Hungerford, président des lignes aériennes Trans-Canada. La lettre de sir John se lit ainsi:

Cher M. Hungerford: — Comme l'envolée du "Mercury" de Grande-Bretagne en Amérique marque le commencement d'un service régulier auquel votre compagnie coopérera, je suis heureux de vous écrire ici mes bons souhaits. J'anticipe avec plaisir la création d'un service régulier dans un avenir prochain et des relations plus étroites avec les Trans-Canada Air Lines".

Dans sa réponse, M. S.-J. Hungerford écrit:

"Merci pour votre lettre qui m'a été remise par le capitaine Donald Bennett, du "Mercury". L'envolée sans escale de Foynes à Montréal marque un nouveau progrès dans la liaison Grande-Bretagne-Canada par voie des airs et en ma qualité de président des lignes aériennes Trans-Canada, elle est d'autant plus remarque qu'elle laisse prévoir ce que notre service commun pourra bientôt faire pour développer le transport aérien dans l'Empire. Nous sommes heureux de pouvoir coopérer avec vous dans ce sens et je vous fais à mon tour mes meilleurs voeux".

Southampton, 28. — U. P. — Le capitaine Donald-C.-T. Bennett, de l'hydravion britannique "Mercury" qui termine sa traversée de l'Atlantique et est arrivé ici hier après-midi, à 3 h. 12, venant de Lisbonne, Portugal, a déclaré aujourd'hui que les Montréalais avaient été ravis de recevoir le courrier d'Angleterre et que les Américains avaient réellement l'air heureux de voir les Anglais.

"New-York nous a reçu cependant avec beaucoup plus d'enthousiasme que je l'aurais souhaité", a-t-il ajouté.

Le retour s'est aisément effectué par Port Washington, N. Y., Montréal, Botwood, Terre-Neuve, Horta, Açores et le Portugal.

Les Etats-Unis ont confiance dans l'avenir

(Du correspondant de la PRESSE)

Sherbrooke, 28. — M. Geo.-N. Barrett, banquier de Claremont, N.-H., était l'hôte du Rotary, à son dernier dîner-causerie hebdomadaire. M. Barrett a déclaré, entre autres choses, que la foi, la confiance, la loyauté et la coopération sont les véritables richesses de l'homme et non pas l'or accumulé dans les banques ou dans les profondeurs de la terre. La situation financière des Etats-Unis est loin d'être aussi bonne que celle du Canada, dit-il; la dette américaine s'accroît à un rythme accéléré et même si tous les contribuables versaient au gouvernement la somme de mille dollars chacun, ils ne réussiraient pas à éteindre la dette publique. Cependant ajoute M. Barrett, malgré toutes les difficultés la population des Etats-Unis a confiance en l'avenir."

CHEZ WOODHOUSE

VENDREDI! GRANDE RÉDUCTION DANS LES AMEUBLEMENTS DE MAISON

AMEUBLEMENT STUDIO 3 ARTICLES

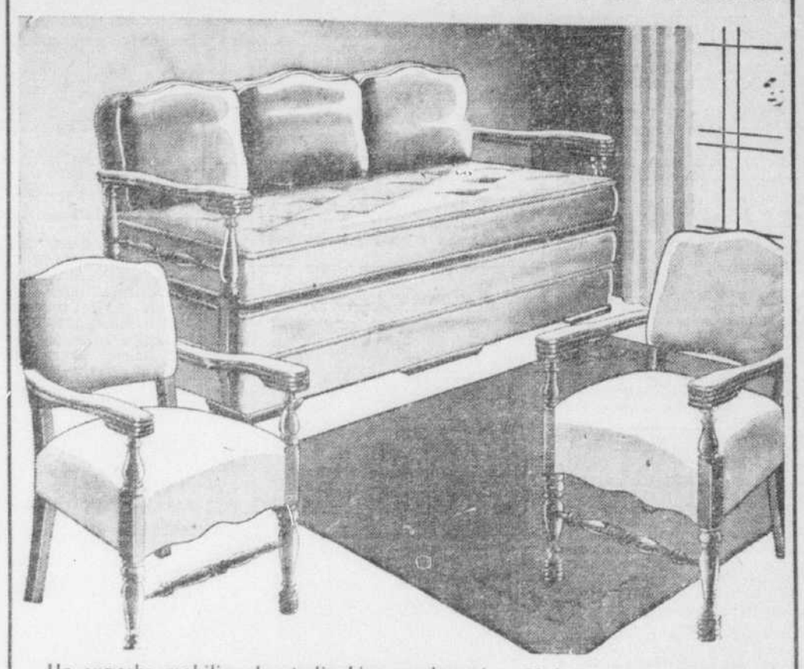

Un superbe mobilier de studio bien rembourré et recouvert d'un reps ouvragé moderne. Ce mobilier fini noyer comprenant le divan et 3 coussins à ressorts et deux fauteuils vous donnera satisfaction et longue durée. Exactement tel que le cliché. Le divan peut se transformer en un lit double ou en lits jumeaux.

Valeur rég. de $52.50

AUCUN DEPOT
24 MENSUALITES DE $1.59
PAS D'INTERET, PAS DE SUPPLEMENT

$38

La première mensualité assure la livraison.

ÉCOULEMENT DE DIVANS STUDIO

Belle couverture rouille ou verte au choix. Trois moelleux coussins et matelas à ressorts. On peut transformer le divan en lits jumeaux, comme le fait voir le cliché.

Valeur rég. de $24.50

$16.95

$1.00 de dépôt 24 mensualités de 67c

Pas d'intérêt — Pas de supplément — Pas de commandes téléphoniques ou C.O.D., s'il vous plait.

MATELAS
A RESSORTS, D'EXCELLENTE QUALITE

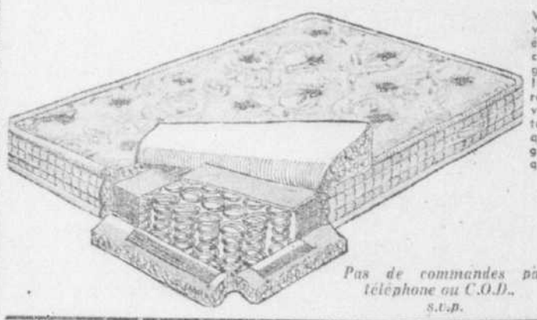

Voici une occasion spéciale que vous ne devez pas manquer. Vous économisez exactement $7.25 parce que ces matelas se vendent régulièrement le double de ce prix. Ils comprennent des centaines de ressorts spiralaires trempés recouverts de couches de feutre de coton, couverture de coutil de bonne qualité, touffes de coton. Toutes grandeurs pour lits simples, trois quarts et doubles.

Ordinairement $14.50

Pas de commandes par téléphone ou C.O.D., s.v.p.

$7.25

ÉPARGNEZ SUR LES CARPETTES

CARPETTES AXMINSTER
SANS COUTURES Rég. $40.00
Choix de nouveaux dessins et couleurs. Grandeur populaire 6'9 x 9'. $24.75
AUCUN DEPOT. Livraison à la 1ère mensualité. 24 MENSUALITES DE $1.04. Sans intérêt ni supplément.

CARPETTES AXMINSTER
SANS COUTURES Rég. $45.00
Dessin pastille grand. 9' x 12' $29.25
AUCUN DEPOT. Livraison à la 1ère mensualité. 24 MENSUALITES DE $1.22. Sans intérêt ni supplément.

CARPETTES AXMINSTER
sans couture— de haute qualité
Importées d'Angleterre. Surface de laine de la meilleure qualité. Grandeur 7'6" x 9'. $49
AUCUN DEPOT. Livraison à la 1ère mensualité. 24 MENSUALITES DE $2.04. Sans intérêt ni supplément.

ÉPARGNEZ SUR LES COUVRE-PLANCHERS

500 verges carrées à écouler!
COUVRE-PLANCHERS EN FEUTRE "TAYFELT" Rég. 40c
Choix de 8 jolis dessins. 2 verges de large. 29c verge carrée

24 SEULEMENT!
CARPETTES en LINOLEUM
Grandeurs 6' x 9' Dessins pastillés Rég. $6.50 $3.45

PRETES A POSER
TENTURES en HOMESPUN
8 pds de longueur par 46 pcs de largeur. Seulement quelques-uns de chaque dessin. Rég. $8.00 à $9.00 la paire $4.95

Pas de commandes par téléphone ou C.O.D. sur ces item, s'il vous plait.

WOODHOUSE & CO., Limited
105 rue Ste-Catherine Ouest, Montréal

Londres Birmingham Liverpool Mancheste. Nottingham Hull Southampton Cardiff Edimbourg Glasgow Belfast Dublin New-York Toronto Québec: 65, rue de la Couronne

STEINBERG'S
WHOLESALE GROCETERIAS

. . . . . VOUS AIDE À
OUBLIER VOS SOUCIS
DANS UN PANIER À PIQUE-NIQUE

POULET désossé FRASER ou BEAVER
FRASER'S BONELESS CHICKEN
demi-boite 19c

Saumon Rouge de choix
SILVER CREST
2 demi-boites 25c

Beurre d'Arachides PANTRY KING Pot de 26 onces les enfants l'aiment 19c

CONFITURES PURES aux fraises ou aux framboises — marque Orchard King pot 32 onces 25c
CATSUP aux TOMATES Libby ou Clark 2 bout. 25c
BLE-D'INDE doré BANTAM Aylmer boite No 2 3 boites 25c
MIEL de trefle pur pot 32 onces 29c
PATES de GUIMAUVE rôties pqt 1 lb 15c
FROMAGE SUISSE A la carte 12 portions 25c
FEVES LIBBY brun foncé, boites 16 onces 3 boites 25c

Sardines Brunswick boite 4½c
dans sauce tomate avec moutarde ou huile

CHICKEN HADDIE Connors 2 boites 25c
HARENG Connor — dans sauce tomate 2 boites 25c
PANTRY KING Veau, Jambon et langue boite 8 onces 10c
POIS de choix. Nouvelle récolte — tamis No. 4 boite No. 2 3 boites 25c
MUFFETS QUAKER paquet 9½c

CREVETTES Taylor ou Beaver bte 17c
TOMATES canadiennes fraiches Lb 5c
BLE-D'INDE Bright doré Douz. 15c
BANANES mûries à point Douz. 15c
POIRES Bartlett de Californie Douz. 19c

Frais de Montréal
CAROTTES, la botte
BETTERAVES, la botte
RADIS, la botte
CONCOMBRES, chacun 2c

THON
Chair ferme et légère
TUNA
10c Demi-boites

Flocons de Maïs
SUGAR CRISP ou QUAKER
paquet 7c

Vous aimerez le thé Lyon

paq. ½ lb 34c paq. 1 lb 68c

GRUAU
Robin Hood—à cuisson rapide

GRANDE BOITE 17c

Spectacles de la Semaine prochaine

AU SAINT-DENIS

Le film "Regain" prendra l'affiche samedi prochain, au Saint-Denis. Les amateurs de beaux films qui comptent les oeuvres de Marcel Pagnol parmi les meilleures réussites du film français n'hésiteront pas à aller applaudir ce nouveau succès de l'auteur de "Topaze" et de la célèbre trilogie: "Marius", "Fanny" et "César".

Et ils auront raison car ici Pagnol traite d'un sujet nouveau: la terre. Sublime de grandeur et de simplicité, ce sujet traité par Pagnol prend un sens dramatique que nous n'avions pas imaginé.

Pagnol comme d'habitude est servi par de grands interprètes. Est-il en effet nécessaire de redire les qualités des Fernandel, Orane Demazis, Gabriel Gabrio, Marguerite Moréno, Henri Poupon.

Le second film à l'affiche sera "Obsession", avec Charles Vanel, Louise Lagrange et Jean Yonnel. On y verra le geste d'un fou obsédé arrêté avant qu'il ne soit trop tard par la frêle main d'un petit enfant.

AU CAPITOL

Douglas Fairbanks, fils, revient de nouveau à l'écran en compagnie de Ginger Rogers dans "Having a Wonderful Time", qui expose avec vivacité une intrigue simple, agréable et romanesque en même temps que très vraisemblable. L'action se passe pendant les vacances d'une jeune sténographe dans une station estivale américaine. La jeune fille y fait la rencontre d'un avocat sans cause qui a accepté dans l'hôtel un emploi de garçon de table. Tous deux sont sans le sou. En même temps que d'être amusant, le film possède un puissant intérêt dramatique.

Comme attraction supplémentaire, le Capitol présentera "Night Spot", avec Parkyakarkus, Allan Jones, Joan Woodbury et Cordon Jones.

AU PALACE

Margaret Sullivan fera ses débuts comme chanteuse dans le film "The Shopworn Angel" qui sera à l'affiche du Palace à compter de demain. Cette belle et populaire artiste de l'écran figurera aux côtés de James Stewart. On entendra notamment Margaret Sullivan dans "Pack Up Your Troubles in Your Old Kit Bag and Smile", chanson écrite par H.-G. Potter et Joe Manklewicz. L'action se passe en 1917, l'année de la participation des Etats-Unis à la Grande Guerre. L'histoire de "The Shopworn Angel" est celle d'un jeune soldat américain qui rencontre à New York une jeune femme dont il s'éprend. Celle-ci tente de lui rendre son amour, mais elle en est empêchée par son gérant qui la convainc de ce qu'elle est aimée non pour ce qu'elle est, mais plutôt pour ce qu'elle semble être.

AUX SALLES CONFEDERATION

OUTREMONT et EMPRESS — "Mademoiselle Docteur" avec Dita Parlo, John Loder et Erich Von Stroheim, aussi "Outside of Paradise" avec Phil Regan et Penny Singleton.

CHATEAU et MAISONNEUVE — Paul Robeson dans "Jericho" avec Henry Wilcoxon et Wallace Ford, aussi: "The Invisible Enemy" avec Alan Marshal, Tala Birell et Herbert Mundin. Les 9e et 10e épisodes de "Zoro Rides Again" au Château et au Maisonneuve les 3e et 4e épisodes du même sujet.

SAVOY (Verdun) — "The Adventures of Robin Hood" en Technicolor avec Errol Flynn, Olivia De Havilland, Basil Rathbone, Claude Rains, Patric Knowles, Eugène Pallette et Una O'Connor. Aussi "Reckless Living" avec Robert Wilcox, Nan Grey, Jimmie Savo et Frank Jenks.

DOMINION — Harry Baur et Gaby Morlay dans "Samson", aussi Colette Darfeuil dans "3 Dans Un Moulin". En reprise samedi soir, "Valse Royale".

CARTIER — Lucien Nat dans "Boisière" avec Spinelly et "L'Empreinte Rouge" avec Colette Darfeuil et Maurice Lagrenée. En reprise samedi soir: "Baccara", avec Marcelle Chantal.

Les concerts Campbell ce soir dans les parcs

Voici le programme des concerts populaires qui seront donnés, ce soir, dans les parcs, par la succession Campbell.

Au parc Jeanne-Mance le Royal Montréal Regiment sous la direction du lieutenant T.-E. Jackson; Marche du couronnement du "Prophète" (Meyerbeer); Ouverture "Si j'étais roi" (Adam); Intermezzo "Love in Idleness" (Macbeth); Solo de Cornet "Lost Chord" (Sullivan); soliste, C. Cooper; sélection "Sound from England" (Langley); Deuxième Rapsodie Hongroise (Liszt); "A Hunting Scene" (Buccalossi); Pot-Pourri "Melodious Memories" (Finck) marche "Washington Grays" (Graffulla).

Au parc Lafontaine, la musique des Grenadier Guards sous la direction du capitaine J.-J. Gagnier: Marche "El Capitan", (Sousa); Valse "Idylle", (Waldteufel); Ouverturetufe "Festival", (Agostini); solo de saxophone "Valse-Impromptu", (Doerr); soliste Alexander Finlayson; sélection "Rose-Marie", (Friml); "Marche des petits soldats de plomb", (Pierné); "Mood Mauve (Howland); marche "Faithful and Bold", (Rust); marche "Independentia", (Hall).

Au parc Jarry la musique du régiment Black Watch, sous la direction du capitaine H.-G. Jones: Marche "Grove House", (Ord Hume); Ouverture, "Princess of India", (King); Solo de trombone, au choix; sélection, "Auld Scotia", (arr. Reeves); Introduction au 3e acte de "Lohengrin" (Wagner) Valse "Les Sirènes", (Waldteufel); sélection de "Faust" (Gounod); marche "The Mad Major", (Alford).

Wallace Beery a la surprise de sa vie

Hollywood, 28. (A.P.) — L'acteur Wallace Beery, le "Bad Man" du cinéma américain a eu la surprise de sa vie lorsqu'on lui annonça aujourd'hui qu'il devra jouer une scène d'amour dans son prochain film "Stablemates".

"Heim! moi dans une scène d'amour... et Wallace de rougir comme un adolescent. "J'ai fait beaucoup de choses au cinéma. Sauter des précipices à cheval, travailler dans une cage à lions, retirer des enfants d'une maison en flammes et recevoir une raclée en règle, ça c'est mon "département" mais une scène d'amour... vous voulez rire!

Mais le scénario fait loi à Hollywood et c'est ainsi que Wallace contera fleurette à Margaret Hamilton dans son prochain film.

"Si le metteur en scène le permet je vous assure que je vais faire cela en vitesse, d'ajouter l'excellent artiste.

Au chalet demain soir

M. CHARLES O'CONNELL, assistant-chef de l'Orchestre de Philadelphie, qui viendra diriger le concert populaire de demain soir, à 8 h. 30, au Chalet de la Montagne.

DANS LE BLED DANGEREUX

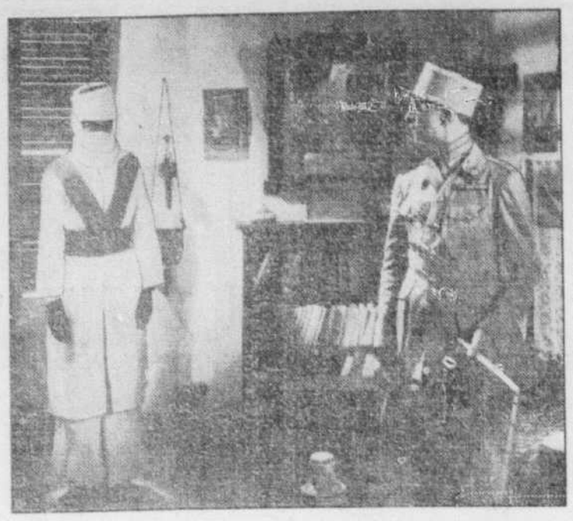

Une belle scène du film "Légions d'Honneur" Grand Prix du cinéma français 1938 qui prendra l'affiche samedi au Cinéma de Paris. Les vedettes en sont Charles Vanel, Marie Bell et Abel Jacquin.

Jovette Bernier aux Variétés théâtrales

Jovette Bernier participera, ce soir, au programme des variétés théâtrales au stade Poutré, à Saint-Jean d'Iberville, et demain soir au stade Jarry, à l'angle des rues Lajeunesse et Jarry. Mlle Bernier est bien connue et populaire à Montréal où elle s'est fait connaître tant à la radio que dans des soirées dramatiques. Ses sketches susciteront le plus vif intérêt chez tous ceux qui en apprécient l'esprit et l'humour. Au même programme seront aussi présents le ténor Georges Dufresne, Henri Letondal, Juliette Béliveau, Arthur Dandurand, Rita Salvail, Gaetane Mallette, Ti-Phonse et plusieurs autres.

De grands projets au M. R. T. français

L'ancienne section française du MRT, le Mont Royal Théâtre français qui vient de s'incorporer et d'obtenir sa personnalité juridique distincte, est en train de se chercher un local bien à lui. On est en pourparlers actuellement pour louer un local extrêmement avantageux et bien situé, au centre de la ville.

Le local actuel de la rue Union, qui loge les deux sections du MRT, est plutôt exigu et mal aménagé. La ville de Westmount a donné un terrain au Montreal Repertory anglais afin qu'il s'y construise un "petit théâtre" et la section française a l'intention, elle aussi, de posséder son propre local et d'étendre le champ de ses activités.

On projette de faire du Mont Royal Théâtre français une école complète d'art dramatique et de fonder également, dans le nouveau local, une université populaire où l'on pourrait entendre, pour un prix modique, des conférenciers de marque, sur divers sujets économiques, culturels et littéraires.

Espérons que le MRT français ménera son projet à bien et que Montréal, métropole d'un million d'habitants, possédera au moins un théâtre français — on pourrait même dire, un théâtre tout court.

Le cinéma américain et son rôle public

New York, 28. (A.P.) — Hollywood va dépenser un million d'ici quelques mois pour le simple motif de se faire un peu de publicité. Trois cents producteurs de films, exhibiteurs et distributeurs ont décidé hier à la suite d'une conférence de préparer les plans d'une vaste campagne ayant pour but de faire saisir au public "la place primordiale que tient le cinéma dans la vie de la nation". La campagne débutera le premier septembre dans les grands quotidiens. L'on parle aussi d'un concours doté de $250,000 en prix.

Les coutumes fascistes dans les films italiens

Rome, 28. (U.P.) — Le cinéma devra se conformer aux coutumes instaurées par le régime fasciste. Ainsi il vient d'être décrété que la poignée de mains ne doit plus être tolérée dans les films italiens. Ce geste devra être remplacé par le traditionnel salut fasciste, c'est-à-dire la main levée vers le ciel. Il en sera de même à la scène.

Le ministère de la culture a aussi ordonné aux chefs des grands orchestres d'abandonner le port de l'habit qui devra être remplacé, en été, par un uniforme de lin blanc.

Claire Trevor est mariée

Hollywood, 28. (A.P.) — La jolie Claire Trevor s'est embarquée aujourd'hui pour Honolulu en compagnie de son époux, Clark Andrews, spécialiste en radio qu'elle a épousé hier. Le mariage qui s'est déroulé dans la soirée a réuni une foule de personnalités du monde du cinéma.

Barbara devra payer

Hollywood, 28. (U.P.)—Le département du revenu des Etats-Unis réclame à Barbara Stanwyck, l'une des vedettes les mieux payées d'Hollywood, la somme de $61,659 en impôts sur ses revenus. Une action en recouvrement a été introduite en cour aujourd'hui. La somme réclamée porte sur les revenus de la vedette au cours de 1937.

18 personnes ont été tuées à Valence

Madrid, 28 (P.A.) — Douze avions nationalistes ont aujourd'hui bombardé le port de Valencia. Ils ont tué au moins 18 personnes, dont deux hommes à bord du cargo britannique le "Kellwyn". L'un des deux hommes tués est Albert Moyell, agent danois agissant comme observateur du comité de non-intervention.

Horaire des cinémas

CINEMA DE PARIS: "Les filles du Rhône", 11 h. 15, 1.35, 4.10, 6.50, 9.20.

PALACE: "The Rage of Paris", 10 h. 20, 12.41, 3.02, 5.23, 7.44, 10.05.

ORPHEUM: "Dinner at the Ritz", 11 h. 20, 2, 4.40, 7.20, 10.00; "Big Town Girl", 10 h. 10, 12.50, 3.30, 6.10, 8.50.

CAPITOL: "Ladies in Distress", 10 h., 12.44, 3.28, 6.12, 8.56; "Port of Seven Seas", 11 h. 19, 2.03, 4.47, 7.31, 10.15.

PRINCESS: "Little Miss Thoroughbred", 9 h. 55, 12.39, 3.23, 6.07, 8.51; "White Banners", 11 h. 03, 1.47, 4.31, 7.15, 9.59.

ST-DENIS: "Les hommes nouveaux", 12 h. 30, 3.35, 6.35, 9.35; "Tamara la complaisante", 2.15, 5.20, 8.35.

Chicoutimi a fait au curé Hébert un chaleureux accueil

(Du correspondant de la PRESSE)

Chicoutimi, 28 — Le curé Hébert a fait une entrée triomphale à Chicoutimi, hier soir, aux applaudissements de milliers de spectateurs.

Précédé d'agents en motocyclette, de la fanfare de Chicoutimi, et suivi de ses valeureux colonisateurs, le curé Hébert a traversé toute la ville aux accords de la musique. Une foule nombreuse l'a escorté jusqu'au théâtre Capitol, où le maire Geo.-H. Smith lui a souhaité la bienvenue.

Bien avant l'arrivée du curé Hébert, la grande salle du théâtre s'était remplie, et on dut refuser l'entrée de la salle à plusieurs centaines de personnes.

La pièce au programme, "Le curé Hébert", fut interprétée par une troupe saguenéenne, sous la direction de l'auteur, le R. P. Laurent Tremblay.

Cette pièce de chez nous, composée à l'occasion des fêtes du centenaire du Saguenay, représentait l'histoire de la colonisation du Saguenay et du lac Saint-Jean. On montra bien cette grande figure que fut le curé Hébert, le curé colonisateur aux vues justes et hautement patriotiques, l'animateur d'énergie et l'organisateur prudent de ce mouvement; le bon curé de campagne enfin, anxieux du bien-être spirituel et matériel de ses paroissiens.

S. Exc. Mgr Lamarche rehaussa cette soirée de sa présence.

Dans l'après-midi, on avait donné une représentation pour les enfants.

Promesse violée

Shanghai 28. (U.P.) — Des fusiliers marins américains accusent aujourd'hui les autorités militaires japonaises d'avoir manqué à leur promesse de ne pas faire passer de troupes et de munitions par le secteur américain de la zone internationale.

Victime d'un accident d'auto

(Du correspondant de la PRESSE)

S.-Hyacinthe, 28.—M. Ernest Chagnon, 23 ans, de notre ville, a eu la clavicule gauche fracturée dans un accident. L'auto dans lequel étaient MM. Chagnon, Clément Simard, Georges Benoit, Fernand Gagnon et Gérard Robert, tous de S.-Hyacinthe, est tombée d'un pont d'une dizaine de pieds de hauteur. Seul M. Gagnon fut blessé gravement. Son état n'inspire cependant aucune crainte.

A DEUX CINEMAS

DITA PARLO, la belle vedette française, que l'on verra dans un film anglais "Mademoiselle Docteur", à compter de samedi, à l'Outremont et à l'Empress.

HAROLD LLOYD AU PRINCESS

Une scène du film "Professor Beware" avec Harold Lloyd qui prendra l'affiche vendredi au Princess.

Fabbro et West sont accusés d'avoir volé des précipités d'or

North Bay, Ont., 28 (P.C.)—Otto Fabbro, de Timmins, et Nick West, de Sault Sainte-Marie, ont été condamnés à subir leur procès, hier, sous l'accusation d'avoir été trouvés en possession de précipités d'or, d'une valeur de $41,000 volés à la mine Dome.

Après que les deux inculpés eurent protesté de leur innocence, le juge J.-S. McCurry a fixé leur cautionnement respectif à $50,000.

Les précipités d'or furent volés dans la nuit du 7 au 8 juillet. Lorsque le préposé aux fourneaux arriva sur les lieux, il constata que les portes des fourneaux avaient été ouvertes et que des précipités d'or, contenus dans neuf plateaux, avaient été volés. Pour s'introduire dans la chambre aux fourneaux, les auteurs du vol avaient dû scier les barres de fer d'une fenêtre.

Varsovie proteste auprès de Prague

Varsovie, 28. — P. A. — Le gouvernement polonais vient de protester auprès de celui de Tchécoslovaquie contre les menées anti-polonaises auxquelles se livrerait le parti communiste de Prague. La note diplomatique reproche au gouvernement tchèque de "n'avoir pas pris suffisamment au sérieux l'avertissement que renfermait la note polonaise du 22 mars"; elle affirme que les mesures prises pour contrecarrer les démarches du parti communiste sont inefficaces. Enfin elle offre la collaboration de la police polonaise.

AUX CINES UNITED

Capitol Grand — Strand Français

AUJOURD'HUI-VENDREDI: — "THERE'S ALWAYS A WOMAN" avec Joan Blondell, Melvyn Douglas, Mary Astor et Frances Drake. Films courts et Actualités.

Film additionnel au FRANÇAIS: — "WHEN G-MEN STEP IN" avec Don Terry, Robert Paige et Jacqueline Wells.

En plus, au STRAND: — "ACTION FOR SLANDER" avec Clive Brook, Ann Todd et Margaretta Scott.

Himalaya — Couronne

AUJOURD'HUI: — "WOMEN ARE LIKE THAT" avec Pat O'Brien et Kay Francis, "BELOVED BRAT" avec Bonita Granville, Dolores Costello et Donald Crisp. Films courts et Actualités.

Vaisselle "Queen Mary" à 10c aux 2 cinés

Rosemount — Papineau

AUJOURD'HUI - VENDREDI: — "JUDGE HARDY'S CHILDREN" avec Mickey Rooney, Lewis Stone et Cecilia Parker. "BULLDOG DRUMMOND'S PERIL" avec John Barrymore, John Howard et Louise Campbell.

Films courts et Actualités.

Vaisselle "Queen Mary" à 10c aux 2 cinés

Granada — Seville

AUJOURD'HUI-SAMEDI: "Stolen Heaven" avec Gene Raymond, Olympe Bradna, Glenda Farrell. "THRILL OF A LIFE TIME" avec Eleanor Whitney, Johnny Downs, Betty Grable, Ben Blue et "The Yacht Club Boys".

Au GRANADA:

Vaisselle "Queen Mary" à 10c.

Westmount — Regent

AUJOURD'HUI-SAMEDI:

Un excellent film musical:

"THE GIRL OF THE GOLDEN WEST"

Jeanette MacDonald et Nelson Eddy.

★ Aussi FILMS COURTS SPECIAUX ★

En plus, au REGENT: "MAIN EVENT" avec Robert Paige et Jacqueline Wells.

Rialto — AUJOUR. - SAMEDI: "COUNT OF MONTE CRISTO" avec Robert Donat et Elissa Landi. "COLLEGE SWING" avec Martha Raye, BURNS & ALLEN et Edward Everett Horton.

Rivoli — Belmont

AUJOURD'HUI: ROBERT MONTGOMERY dans "The First Hundred Years" avec Virginia Bruce. "TIP-OFF GIRLS" avec Lloyd Nolan, Mary Carlisle et Evelyn Brent.

Au BELMONT:

Vaisselle "Queen Mary" à 10c.

Outremont — AUJOUR. - SAMEDI: ALICE FAYE dans "In Old Chicago" avec Don Ameche et Tyrone Power. — "DAREDEVIL DRIVERS" avec Beverley Roberts et Dick Purcell. Films courts et Actualités.

Plaza — Shoupon

AUJOURD'HUI: Constance Bennett dans "Merrily We Live" avec Brian Aherne". "Arsene Lupin Returns" avec Melvyn Douglas et Virginia Bruce. Films courts et actualités.

Au PLAZA: Vaisselle "Queen Mary" 10c.

Outremont — AUJOUR. - SAMEDI Le grand film de l'année!

SNOW WHITE AND THE SEVEN DWARFS EN COULEURS

AUSSI FILMS COURTS SPECIAUX

Au cinéma Savoy

OLIVIA DE HAVILLAND et ERROL FLYNN dans "The Adventures of Robin Hood", dès samedi au Savoy.

NATIONAL

TROUPE RAOUL LERY

A l'écran: Jules Berry dans "La Bête aux Sept Manteaux" Tramel dans "Le Père Lampion"

238—3 E

ARCADE

Trois films: Albert Préjean dans "Jenny"; Lilian Harvey dans "Rosalie" et Harry Baur dans "Rothchild".

238—3 E

Cinéma BEAUBIEN

(Angle Beaubien et Poupart)

Jules Berry dans "27, rue de la Paix" et Fernand Gravey dans "7 hommes, 1 femme", (Salle climatisée).

238—3 E

STRAND

Victor FRANCEN TAMARA LA COMPLAISANTE Vera KORENE

HARRY BAUR Les HOMMES NOUVEAUX

238—3 E

Cinéma de PARIS

ANNIE DUCAUX et DANIEL LECOURTOIS

LES FILLES DU RHÔNE

238—3 E

ORPHÉUM

AUJOURD'HUI

Ses yeux pétillaient de joie — son cœur brûlait d'amour!

ANNABELLA

dont le charme fit une étoile du jour au lendemain... dans un film aussi excitant qu'elle l'est elle-même.

Dinner at the Ritz

with PAUL LUKAS DAVID NIVEN

— En plus —

"BIG TOWN GIRL"

avec CLAIRE TREVOR et DONALD WOODS

Aux Théâtres Confederation

CHATEAU — AUJOURD'HUI DEMAIN

HARRY BAUR — GABY MORLAY dans "SAMSON". Aussi COLETTE DARFEUIL dans "3 DANS UN MOULIN".

OUTREMONT EMPRESS — A L'AFFICHE AUX DEUX THEATRES

JOAN CRAWFORD — SPENCER TRACY dans "MANNEQUIN". En plus à L'OUTREMONT "CARNIVAL QUEEN" avec DOROTHEA KENT. — En plus à L'EMPRESS — "BEHIND THE MIKE" avec WILLIAM GARGAN.

DOMINION — A L'AFFICHE

ROBERT WILCOX — NAN GREY dans "RECKLESS LIVING". Aussi "THE LOST GAME" avec CHESTER MORRIS En plus — "THE DUKE COMES BACK" avec ALLAN HALE — Autres

CARTIER — AUJOURD'HUI A SAMEDI

"GOODBYE BROADWAY" avec ALICE BRADY — CHARLES WINNINGER — TOMMY RIGGS et Betty Lou. Aussi "PRISON NURSE" avec HENRY WILCOXON — MARIAN MARSH. Ce soir: CONCOURS DE BEAUTE.

MAISONNEUVE — A L'AFFICHE

JEANNE SULLY — JOSETTE DAY dans "SOEURS D'ARMES". Aussi "Le MALADE IMAGINAIRE" et "LA PROCESSION DE ST-JEAN-BAPTISTE". — Ce soir "LA ROSE EFFEUILLEE".

SAVOY — VERDUN

Air frais et climatisé

Aujourd'hui — demain

LOUIS HAYWARD — BARBARA READ dans "MIDNIGHT INTRUDER". Aussi "DAREDEVIL DRIVERS" avec BEVERLY ROBERTS — DICK PURCELL.

LAVAL — Jeu. Vend. Sam.

(2 grandes vues) "LOOK OUT FOR LOVE", Anna Neagle, T. Carminati. "DEVILS SADDLES LEGION", Dick Foran. "NO TIME TO MARRY", R. Arlen, M. Astor. Ce soir: Service Royal Cobalt.

★ ELECTRA ★

Aujourd'hui: "LA GRANDE ILLUSION" avec Jean Gabin, aussi Roger Treville dans "LE CHAMPION DE CES DAMES".

ORLÉANS

Aujourd'hui, demain, samedi "SNOW WHITE AND THE SEVEN DWARFS" de Walt Disney. — Autres attractions. Aujourd'hui: Vaisselle "Godey" Prints.

Cinéma de PARIS

MARIE BELL et CHARLES VANEL dans Légions d'honneur

Commençant SAMEDI

238-3E

IMPERIAL

Dernier jour aujourd'hui "FOUR MEN AND A PRAYER" avec Loretta Young, Richard Greene

Deuxième grand film Joe Penner dans "GO CHASE YOURSELF"

Dès demain "COCOANUT GROVE" avec Fred MacMurray

Deuxième grand film "HUNTED MEN"

PRIX: LE MATIN - APRÈS-MIDI 20¢ - LE SOIR 25¢ - 25-35¢

PIQUE-NIQUE

Pain Suprême

LE 7 AOUT AU PARC BELMONT

Encore cette année un grand pique-nique vous est offert gratuitement

Admission au parc, crème glacée et rafraîchissements — ADULTES 15 sacs ou enveloppes — ENFANTS 10 sacs ou enveloppes

Pour chaque amusement de 5 sous — 10 sacs ou enveloppes

PAIN SUPRÊME

Tels: CR. 2106-WI. 7136

Les enveloppes, sacs, boîtes, etc., de nos produits seront échangés pour des billets, du 1er au 6 août, en vous adressant à nos boulangeries à 783 Bellechasse ou 3448 St-Antoine.

Les Concerts Symphoniques de Montréal

Concert populaire au Chalet de la montagne

VENDREDI, 29 JUILLET, à 8 h. 30 p.m.

Chef d'orchestre

CHARLES O'CONNELL

ADMISSION: 25c

Renseignements: LA. 6037, chambre 241, hôtel Windsor.

VOYEZ LE SOUS-MARIN S-49

Pénétrez à l'intérieur de ce monstre des mers, voyez les chambres des moteurs, du contrôle, des accumulateurs et des torpilles pendant que des guides compétents vous donneront toutes les explications voulues.

Présentement exhibé dans le canal de Lachine, juste à l'ouest du pont Black et deux rues à l'ouest du pied de la rue McGill.

Entrée: 25c — Enfants: 15c

Toute la journée de 1 a.m. à 10 p.m.

238—4XE

Quand des jeunes se rencontrent à un camp de vacances...

IL Y A DANGER!

Un gros succès du Broadway admirablement adapté à l'écran

POST CARD

GINGER ROGERS in Having Wonderful Time

Douglas FAIRBANKS Jr. LUCILLE BALL PEGGY CONKLIN RICHARD (RED) SKELTON

Autre attraction NIGHT SPOT

Last Day PORT of SEVEN SEAS and Ladies in Distress

CAPITOL — Com. VENDREDI

ELLE PRETENDAIT QUE L'AMOUR ETAIT UN JEU DE DUPES ...jusqu'à la venue de Bill!

Margaret SULLIVAN James STEWART in THE Shopworn Angel with WALTER PIDGEON

Last Day Danielle DARRIEUX in THE RAGE of PARIS

PALACE — Com. VENDREDI

Voilà le fameux LLOYD! qui fait encore des siennes!

HAROLD LLOYD in PROFESSOR BEWARE with Phyllis Welch - Raymond Walburn

Added Attraction The Shadows

Last Day WHITE BANNERS and Little Miss Thoroughbred

PRINCESS — Com. VENDREDI

La mort dans les nuages

Roman policier

par

Agatha CHRISTIE

Traduit de l'anglais par L. Postif

APRES des atermoiements nombreux, Jane a consenti de devenir la secrétaire d'Hercule Poirot et de quitter le salon de coiffure Antoine. Et cette décision serait venue à la suite d'une chicane, entre Jane et son patron. Celle-ci part donc pour Paris, en chemin de fer et non en avion. En cours de route, Poirot lui fait part de ses projets et lui nomme les personnes qu'il aura à voir durant son séjour dans la Ville-Lumière. Au hasard de la conversation, il lui dit "que le rideau n'est pas encore tombé sur le drame". "Oui, mademoiselle, continue-t-il, tout porte à croire que nous aurons des surprises".

Deux jours après leur arrivée, Poirot et sa secrétaire dînent en compagnie des deux Dupont. Jane durant tout le repas essaya de savoir quel genre de renseignements désirait savoir Poirot de ces deux hommes.

— 36 —

(Tous droits réservés par Albert Pigasse, Paris, France. Reproduction autorisée en vertu d'un contrat avec les éditions Edouard Garand, Montréal.)

(suite d'hier)

—Mon cher ami, nous les sollicitons à deux genoux! Mais la nature des fouilles auxquelles nous nous livrons ne conquiert pas le grand public. Celui-ci exige des résultats impressionnants. Par-dessus tout, il aime l'or... des monceaux d'or! Vous seriez surpris du petit nombre de gens qui s'intéressent à la poterie... La poterie... toute l'histoire de l'humanité se trouve résumée en cet art... La forme... le grain de la matière...

M. Dupont s'enthousiasmait. Il mit Poirot en garde contre les publications farcies d'erreurs de B..., les ridicules inventions de L..., et les fautes chronologiques de cet ignorant G..., Poirot promit solennellement de ne laisser égarer par les livres d'aucunes de ces éminentes personnalités.

Il ajouta:

—Voyons, une donation... mettons de cinq cents livres...

M. Dupont faillit renverser la table dans son émotion.

—Vous... vous m'offrez cette somme... pour aider nos recherches? mais c'est prodigieux! Nous n'avons jamais touché un don de cette importance.

Poirrot toussota.

—Attendez... J'ai un service...

—Ah! Oui! un souvenir... un spécimen de poterie...

—Non, non, vous vous méprenez, interrompit Poirot. Il s'agit de ma secrétaire, cette charmante jeune personne que vous avez vue ce soir... Ne pourrait-elle vous accompagner dans cette expédition?

M. Dupont parut un instant hésitant.

—Cela peut s'arranger, dit-il enfin en tirant sur sa moustache. Il faudra que je consulte mon fils. Mon neveu et sa femme doivent nous suivre et nous comptons faire ce voyage en famille. Néanmoins, j'en parlerai à Jean...

—Mlle Grey s'intéresse passionnément à la poterie. L'antiquité exerce sur elle une vraie fascination. Le rêve de sa vie est de faire des fouilles dans les pays historiques. En outre, elle sait admirablement raccommoder les chaussettes et coudre les boutons.

—Un talent très pratique.

—N'est-ce pas? Tout à l'heure vous me parliez de la poterie de Suse...

Avec enthousiasme, M.! Dupont reprit l'exposé de ses opinions personnelles sur Suse I et Suse II.

Poirot quitta M. Dupont père et regagna son hôtel. Dans le vestibule, il aperçut en train de prendre congé de Jean Dupont.

Situation unique

Une fois dans l'ascenseur, Poirot dit à Jane:

—Je vous ai trouvé une situation unique. Au printemps, vous accompagnerez les Dupont en Perse.

Jane écarquilla les yeux.

—Vous voulez rire?

—Lorsqu'on vous fera cette offre, vous l'accepterez en manifestant une joie très vive.

—Je ne partirai pas en Perse avec les Dupont, pour la bonne raison qu'à cette époque je serai à Londres ou en Nouvelle-Zélande avec Norman.

Poirot insista:

—Ma chère enfant, beaucoup de temps s'écoulera avant le mois de mars. Exprimer de la joie ne signifie pas prendre votre billet. Ainsi, moi, j'ai parlé d'un don... Mais je n'ai pas encore signé le chèque! A propos, dès demain il faudra que je vous procure un petit manuel sur la poterie préhistorique en Orient. J'ai affirmé que vous vous passionniez pour cette étude.

Jane poussa un soupir.

—Avec vous, le métier de secrétaire ne devient pas une sinécure. Est-ce bien tout?

—Non, non, j'ai dit que vous cousiez les boutons et raccommodiez les chaussettes à la perfection.

—Faudra-t-il leur faire demain une démonstration de mes talents?

—Cela ne me paraît pas indispensable. Je pense qu'ils m'ont cru sur parole.

CHAPITRE XXIII

Anne Morisot

A dix heures et demie le lendemain matin, le mélancolique M. Fournier pénétra dans le salon de Poirot et serra chaleureusement la main du petit Belge.

Il paraissait plus animé que de coutume.

—Monsieur, je désirerais vous dire un mot. Je crois avoir enfin compris ce que vous vouliez nous faire entendre à Londres touchant la découverte du chalumeau.

—Ah!

Le visage de Poirot s'épanouit.

—Oui, continua Fournier, prenant un siège, j'ai longtemps réfléchi à vos paroles et je me suis dit: "Impossible que le crime se soit accompli comme nous le supposons. A la fin, j'ai vue un rapport entre la reconstitution accomplie par moi dans l'avion et les réflexions que vous aviez exprimées au sujet du chalumeau.

Poirot écoutait attentivement.

—A Londres, vous avez dit, continua Fournier: "Pourquoi a-t-on trouvé si mal caché, le chalumeau, alors qu'il était si simple de le lancer au dehors par le ventilateur? Je crois pouvoir fournir la réponse: le chalumeau a été caché parce que le meurtrier voulait qu'on le retrouvât."

—Bravo! s'exclama Poirot.

—C'était bien ce que vous vouliez dire, n'est-ce pas? Eh bien, moi je suis allé un peu plus loin. "Pourquoi le meurtrier voulait-il qu'on retrouvât le chalumeau? A cette question, j'ai répondu: "Parce qu'il n'a pas fait usage du chalumeau.

—Bravo! bravo! Exactement ma façon de voir.

—Poursuivant mon raisonnement, je me suis dit: Si on ne s'est pas servi du chalumeau pour lancer le dard, "on a employé autre chose"... Un objet qu'un homme ou une femme peut porter à ses lèvres sans provoquer la moindre curiosité. Alors je me souvins d'une liste complète des articles contenus dans les bagages des passagers et dressée sur votre insistance. Deux faits me frappèrent tout particulièrement: Lady Horbury possédait deux fume-cigarette et, sur leur table, les Dupont avaient étalé plusieurs pipes kurdes.

M. Fournier fit une pause, regarda Poirot, mais celui-ci resta quoi.

—L'un de ces deux objets peut être porté à la bouche sans éveiller le moindre soupçon... Ai-je raison, oui ou non?

Poirot hésita un instant avant de répondre:

—Vous êtes sur une bonne piste, mais continuez, et surtout n'oubliez pas la guêpe.

—La guêpe? Là, par exemple, je n'y suis plus du tout. Je ne vois pas ce que vient faire ici la guêpe.

—Vous ne le devinez pas? C'est pourtant par là...

Allô, allô! Bonjour!

La sonnerie du téléphone l'interrompit.

Poirot prit le récepteur.

—Allô, allô! Bonjour. Oui, c'est moi, Hercule Poirot. En aparté, il murmura à Fournier: "C'est Thibault."

—Oui... oui... Entendu. Très bien. Et vous?... M. Fournier?... Parfait. Parfait. Il se trouve avec moi en ce moment.

Abaissant le récepteur, il s'adressa à Fournier.

—Tibault a essayé de vous téléphoner à la Sûreté. On lui a répondu que vous étiez venu me voir. Vous devriez lui parler. Il me semble très surexcité.

Fournier saisit le récepteur.

—Allô! Allô! Oui, c'est Fournier. Comment... Pas possible... Mais si... Vous pouvez y compter. Nous vous rejoignons à l'instant.

Le détective Poirot prit alors le récepteur.

Il raccrocha l'appareil et jeta un regard vers Poirot.

—C'est la fille. La fille de Mme Giselle.

—Quoi?

—Elle s'est présentée pour réclamer l'héritage.

—D'où arrive-t-elle?

—D'Amérique, d'après ce que j'ai compris. Thibault l'a priée de revenir à onze heures et demie. Il désire que nous allions le voir.

—Bien. Allons-y tout de suite... Je laisserai un mot pour Mlle Grey.

Il écrivit ces lignes:

Certains faits nouveaux m'obligent à sortir. Si M. Jean Dupont téléphone ou vient ici, montrez-vous aimable envers lui. Parlez boutons et chaussettes, mais ne discutez pas encore poterie préhistorique. Il vous admire, mais ne manque pas de finesse.

A bientôt,

Hercule Poirot.

—A présent, partons, mon ami dit-il en se levant. Voilà précisément ce que j'attendais: l'entrée en scène de cette ombre du passé dont j'ai, dès le début, senti la présence. J'espère bientôt voir clair dans toute cette histoire.

. . . . . .

Mme Thibault les accueillit avec une extrême courtoisie.

Après l'échange des compliments habituels, le notaire dirigea la conversation sur l'héritière de Mme Giselle.

—J'ai reçu hier, une lettre d'elle, dit-il, et ce matin, la jeune personne est venue me voir.

Mlle Morisot

—Quel âge a Mlle Morisot?

—Mlle Morisot, ou plutôt Mme Richards, car elle est mariée, a exactement vingt-quatre ans.

—Vous a-t-elle montré des papiers d'identité? demanda Fournier.

—Certainement, certainement.

Il ouvrit un classeur.

—D'abord, voyez ceci.

Il leur tendit un extrait de l'acte de mariage, daté de 1910, de Georges Leman, célibataire, avec Marie Morisot, tous deux habitant Québec, puis l'extrait de naissance d'Anne Morisot Leman, et différents documents de moindre importance.

—Voilà qui jette un certain jour sur la jeunesse de Mme Giselle, observa Fournier.

—D'après ce que je comprends, dit Me Thibault, Marie Morisot était gouvernante ou lingère à l'époque où ell efit connaissance avec ce Leman. Un triste sire, qui l'abandonna après le mariage. Alors Marie Morisot reprit son nom de jeune fille.

"L'enfant fut élevée à l'Institution Sainte-Marie à Québec, et bientôt Marie Morisot, ou Leman, quitta le Canada pour revenir en France... en compagnie d'un homme, je crois. De temps à autre, elle envoyait de l'argent pour régler la pension, et enfin elle confia à l'établissement une somme globale pour remettre à sa fille le jour de sa majorité. Sans doute qu'à cette époque Marie Morisot, ou Leman, menait une vie irrégulière et jugeait préférable de rompre avec toute sa famille.

—Comment la jeune fille a-t-elle aprpis qu'elle héritait d'une fortune?

—Nous avons inséré de discrètes annonces dans plusieurs journaux. Un de ceux-ci a dû tomber sous les yeux de la Supérieure de l'Institution Sainte-Marie, qui a écrit ou télégraphié à Mme Richards, alors en Europe, mais sur le point de repartir pour l'Amérique.

(A suivre demain)

Le choix d'un président

(Du correspondant de la PRESSE)

Ste-Monique des Deux-Montagnes, 28 — M. Euclide Labelle a été élu président de la commission scolaire de Ste-Monique, Deux-Montagnes.

Mgr Robert est rétabli

(Du correspondant de la PRESSE)

Québec, 28. — A l'Hôtel-Dieu, hier, après un séjour de quelques semaines, Mgr Robert était assez bien rétabli, et il a quitté l'hôpital, mais il devra prendre quelques semaines de repos avant de retourner à ses nombreuses occupations.

Comme Goût et Arôme, il ne se fait rien de mieux que la cigarette Millbank. (r)

SÛR... pour la peau la plus tendre

PUREX est si doux, si duveteux et tellement pur, qu'on peut l'employer en toute sécurité, sans avoir à craindre même pour la peau délicate d'un bébé.

Distributeurs: MacGregor Paper & Bag Co. Inc., Montreal

TISSU SUPER-RAFFINE

ÇA VA ETRE UN VRAI pique-nique...

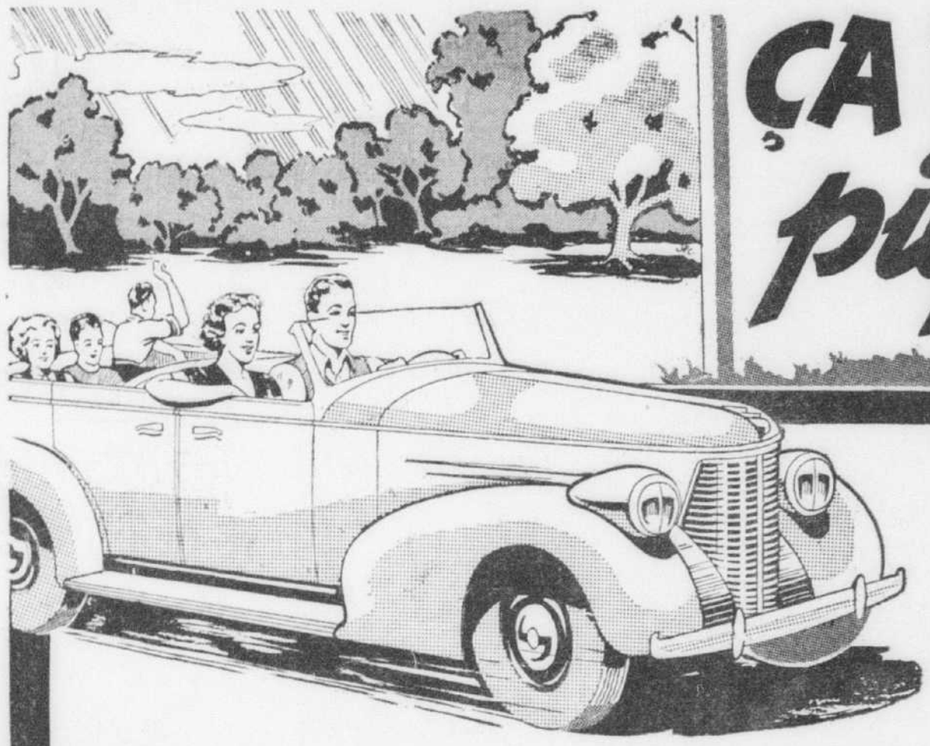

TEMPS IDEAL! ET QUELLES VICTUAILLES!

RIEN NE CLOCHE QUAND ON S'EST APPROVISIONNE AUX MAGASINS DOMINION STORES. OU LA VARIETE EST ILLIMITEE ET LA QUALITE HORS PAIR. Le GRAND AIR AIGUISE L'APPETIT. ACHETEZ DONC EN QUANTITE ET AUX BONS ENDROITS — AUX MAGASINS DOMINION STORES.

Vous en aurez besoin pour le pique-nique !

APPRET A SALADE
KRAFT MIRACLE WHIP — Pot de 8½ oz. .21
BONBONS ENVEL. CELLO. BOULE SURETTE DE McCORMICK .19
POUR DE DELICIEUX DESSERTS
POUDRES JUNKET Paq. .12
CORNICHONS SUCRES MARQUE ALYMER Pot 27 oz. .25

THE NOIR RED ROSE ETIQUETTE ROUGE — paq. 8 oz. .31

TANG LIME CONCENTRE DE SHIRRIFF — Bout. 16 oz. .29
JUS D'ANANAS DOLE D'HAWAI — 2 boites 12 oz. .25
JUS de pamplemousses DU TEXAS — 1 boite 13½ oz. 10
GINGER ALE SAGUENAY DRY — 2 bout. 30 oz. .25

TOMATES AYLMER DE CHOIX — 3 boites No 2½ .25

GELEES de SHIRRIFF 7 DELICIEUSES SAVEURS — 2 paq. .15
JUS DE RAISIN MARQUE AYLMER — boite 16½ oz. .10
OLIVES ORDINAIRES MARQUE ROSE — libres 26 oz. .39
MOUTARDE FRENCH D'UNE SAVEUR REPUTEE — pot 9 oz. .13

SAUMON CLOVER LEAF FANCY SOCKEYE — 2 boites ½'s .35 — Boite No 1 .33
SARDINES MARQUE BRUNSWICK DANS HUILE OU SAUCE AUX TOMATES — 2 boites .09
BUTTER BIX McCormick — 2 paquets de 8 onces .29
FROMAGE CHATEAU ORDINAIRE OU AU PIMENT — Paquet de 8 oz. .18

VENTE SPÉCIAL DE JUS DE TOMATES CLARK
6 BTES. 10 oz. .25
4 BTES. 21 oz. .29

LAIT EVAPORE CANADIAN MAID — 3 grosses boites .25

RIZ soufflé Quaker 2 pqts .25
BLE soufflé Quaker pqt. .10
BETTERAVES Aylmer Shoe String — boite 17 oz. .10
CATCHUP Libby's, bout. 12 oz. .15

Papier de TOILETTE Navy — 3 rouleaux .23

POTS de conserves, Dz. grosseur moyenne 1.25 Jewel

Employez le CERTO Sure Jell — bout. 8 onces .25
PAROWAX hygiénique — pqt. .12

PATES de POISSON BEEFEX — ANCHOIS HARENG SAUR SAUMON CREVETTES — boite .10

POIRES DELICIEUSES BARTLETTS DE CALIFORNIE, doux. .19

TOMATES de choix de Montréal — lb. .05
PATATES No 2 DE QUEBEC Plus 5c de dépôt remboursable sur remise du sac — Sac de 50 lbs .39
MELONS HONEY DEW très savoureux — Chacun .19
CELERI CROUSTILLANT de Montréal — Le pied .05

DE BONS ALIMENTS RIEN DE MIEUX POUR UN PIQUE-NIQUE PARFAIT

CES VALEURS SONT EN VIGUEUR DANS TOUS LES MAGASINS DE L'ILE DE MONTREAL, ST-LAMBERT ET LONGUEUIL, JUSQU'A SAMEDI, 30 JUILLET.

JAMBONS FUMES SWIFT'S PREMIUM
Absolument tendres et savoureux. Traités à la façon Premium pour leur donner un goût exceptionnel, cuits au four pour les rendre riches . . .

Lb .35

VERITABLE AGNEAU DU PRINTEMPS 1938
VENTE SPECIALE DE TENDRE AGNEAU DE CHOIX

GIGOTS Lb .27
DEVANTS Lb .17
COTES de BOEUF lb 25c — première qualité, désossées et roulées
ROTI de CROUPE tendre lb 19c
ROTI de HAUT-COTE économique lb 13c
POULETS DU PRINTEMPS frais tué. Moyenne 3-3½ lbs Lb .29
Cuisseaux de veau entier ou moitié — nourri au lait Lb .23
ROULES FUMES désossés Lb .32
TENDERLOINS de porc frais Lb .35

VERITABLES FILETS DE MORUE FRAIS DE GASPE
PREPARES SOUS L'INSPECTION DU GOUVERNEMENT 2 lbs .25

★ DOMINION STORES ★

Sur le "North Star" parti en croisière

Le juge Murray Hulbert, de New-York, est au nombre des 325 passagers. — Vieil ami du Québec, il se rend, cette saison, au Labrador. — Améliorations dans le port.

Le juge Murray Hulbert, de New York, était au nombre des 325 passagers à bord du "North Star", ligne Clarke, parti de Québec pour entreprendre une croisière de 10 jours au Labrador avec escales en Gaspésie, à l'Ile-du-Prince-Edouard et au retour sur la côte nord. C'est la seconde croisière du "North Star", cette saison, et le paquebot était rempli de passagers des Etats-Unis, du Canada et de quelques Québécois.

Le juge Hulbert est une personnalité intéressante de la république américaine. Avocat au Barreau de New York, il faisait partie du congrès de Washington pendant la guerre et il fut un de ceux qui votèrent en faveur de la participation des Etats-Unis au grand conflit européen qui aida si puissamment à la victoire des alliés.

Peu après l'entrée des Etats-Unis dans la grande guerre, M. Hulbert était nommé commissaire du port de New-York et ce fut lui qui dirigea en grande partie le transport des troupes américaines en France.

Dans le Québec

New York, doit à M. Hulbert, la construction et la restauration d'une assez grande section de son port moderne. Il fut nommé juge de la Cour des Etats-Unis par le président Franklin-D. Roosevelt, qui l'avait connu à Washington quand il était membre du congrès, le chef de l'Etat étant à cette époque secrétaire adjoint de la marine.

Le juge Hulbert est un vieil ami du Québec où il vient généralement passer ses vacances dans la vieille capitale ou à Lucerne.

"Cette année", a-t-il dit aux journalistes qui l'ont salué à son départ de Québec sur le "North Star", "j'ai décidé de faire la croisière du Labrador qui est bien recommandée aux Etats-Unis et très populaire parmi mes compatriotes". Le "North Star" sera de retour à Québec dans quelques jours.

Améliorations dans le port

Tout l'outillage de construction a été déplacé, hier, du quai de l'Imperial Oil à Montréal-Est à la suite du parachèvement des améliorations de $325,000 commencées, en décembre 1936, sur les instructions de l'office des ports nationaux du Canada.

Cette entreprise, devenue nécessaire par la mise en service de vaisseaux de plus gros tonnage pour le transport du pétrole qui accostent à ce quai, comportait une longueur additionnelle de quai de 200 pieds et une profondeur de 35 pieds. Les travaux étaient sous la surveillance de M. Paul Leclaire, ingénieur en chef de l'Office des ports nationaux à Montréal.

On considère également l'élargissement du quai de la McColl-Frontenac. La seule autre amélioration projetée dans le port d'ici la fin de la saison de navigation consiste dans le renforcement, comme mesure de précaution, du mur du quai à la section 31 qui commence à faiblir. On a demandé et reçu des soumissions, mais les contrats n'ont pas encore été octroyés.

Départ du "York"

Le "Duchess of York", Pacifique Canadien, quitte Montréal, demain matin, sous le commandement du capitaine C. Richardson. Parmi les passagers, on remarque l'hon. Francis McNaughten, de Bushmills, Irlande, qui accompagné de l'hon. W. McNaughten, vient de visiter le Canada de l'est à l'ouest; sir John Child, ancien aide-de-camp du comte de Bessborough, lady Child et leur fille. Sir John Child était arrivé au Canada il y a deux semaines pour rejoindre son épouse en villégiature dans notre pays. On note aussi sur la liste les noms de M. et Mme Thomas Miller, Mlle Dorothy Miller, Mme Helen Barclay, Mlle Edna Graham, le Dr et Mme John Leeming, M. et Mme M. Offer, Mme John-G. Campbell, M. et Mme Donald Gordon, M. et Mme A. Gervais, M. et Mme R.-D. Fillis, M. et Mme G.-S. Murray, M. Donald Murray, M. E.-H. Thomas et M. J. Bell, de Québec, président du Québec Railway Co.

L'"Antonia" et le "Letitia"

L'"Antonia", ligne Cunard White Star, sous le commandement du capitaine J. Evans, quitte aussi le port de Montréal, demain matin. Parmi les passagers, on remarque Mme J.-E. Saint-Laurent.

Le "Letitia", ligne Donaldson Atlantic", est attendu dans le port local, dimanche. Il y a à bord un groupe de 50 jeunes écolières écossaises qui viennent séjourner trois semaines au Canada.

Départ retardé

Le Havre, 28 (P.A.) — Le paquebot "Normandie" a perdu une demi-journée dans son voyage à destination de New-York en rebroussant chemin pour retourner à son port d'attache faire opérer d'urgence un membre de son équipage.

Le paquebot démarra d'ici à 1 h. 40 p.m., hier (9 h. 40, a.m. heure avancée de l'est) et après une escale à Southampton, Angleterre, à 7 h. 45 p.m., retourna au Havre à 2 h. a.m., ayant à bord le matelot qui fut placé sur une civière et déposé sur un remorqueur qui attendait. On le transporta à l'hôpital et la "Normandie" reprit sa course.

Sur le "Lady Nelson"

Parmi les passagers qui partirent de Boston, samedi, à bord du "Lady Nelson", Canadian National Steamship, l'on remarque M. E.-R. Blake, curateur adjoint de la section des reptiles au Musée Field de Chicago. M. Blake s'en va à Demerara rejoindre une expédition scientifique.

Départ d'un explorateur

Lincoln Ellsworth, l'explorateur polaire, accompagné de sa femme, a quitté New-York, hier, à bord de l'"Europa", ligne North German Lloyd. M. Ellsworth rejoindra son vaisseau-expédition, le "Wyatt Earp", à Cape Town, Afrique du Sud, au commencement d'octobre, avant de partir pour son quatrième voyage à destination de l'Antarctique.

Mouvement des paquebots

L' "Empress of Britain", Pacifique Canadien, de Southampton, le 23 juillet, à Québec, ce matin ; le "Duchess of Richmond", Pacifique Canadien, de Liverpool, le 22 juillet, à Montréal, samedi ; le "Letitia", ligne Donaldson Atlantic, de Glasgow, le 22 à Montréal, dimanche ; l' "Ausonia", ligne Cunard White Star, de Southampton, le 22 juillet, à Montréal, dimanche.

L' "Aurania", ligne Cunard White Star, de Montréal, le 22 juillet, à Plymouth, samedi ; le "Montclare", Pacifique Canadien, de Montréal, le 23 juillet, à Plymouth, dimanche.

L' "Europa", ligne North German Lloyd, de New-York, le 27 juillet, à dstination de Brême ; la "Normandie", ligne française, du Havre, le 27 juillet, pour New-York ; le "Conte di Savoia", ligne italienne, de Gênes, le 27, pour New-York.

SERVICE des SIGNAUX

MINISTERE DU TRANSPORT
RAPPORT MARITIME

Montréal, 28 juillet 1938.
10.30 A.M.

MONTREAL A QUEBEC

Longue-Pointe, 8 — Nuageux, nord est. Montant 12.25 am J. De V. 1.25 am Cape Gaspe, 1.25 am Britamette; 4.30 am Charlenest; 8.50 am Britamoil; 6.55 am Brant County; 7.05 am Transiter; 9.30 am Rideaulite; 7.25 am Greirosa; 7.35 am St. Lawrence; arrivé montant 9.05 am Alastador Hoech. Montant 4.55 pm hier Keynor; 6.05 pm Llandaff; 8.20 pm Tindelfjell; 10.30 pm Redfern; 11 pm J. O. McKellar; 11.50 pm Redcloud. Descendant 6.35 am ce matin Tadoussac Transport; 9.05 am Crane Island; 7.15 pm hier J. Irwin.

Cap St.-Michel, 14 — Nuageux, léger nord. Montant 6.20 am R. W. Weddell & T. Osborne; 8.55 am Chemong. Descendant 6.55 am Teakbay; 7 am Merula; 7.30 am Roseburn; 9 am Anna.

Sorel, 29 — Nuageux, nord est. Montant 3.40 am Geo. McKee & barge; 8.30 am Rockliffe Hall; arrivé montant 4.45 pm J. S. Pills Burye; a parti montant 8.25 am Mapleheath; montant 7.10 pm hier G. D. D; arrivé 8.10 pm André Dupré; arrivé descendant 4.50 am ce matin Grain Motor; parti descendant 12.05 am; Coalharge no 6, 7.30 am S. G. C. Vercheres; 8 am yacht Gaia; arrivé descendant 10 pm hier Kinmount.

Trois-Rivieres, 71 — Clair, nord-est. Arrivé montant 9.50 pm hier yacht Pablo. Descendant 8.50 am St. Jude; 9.10 am Holloway; 6.05 am St. Fidele Trader; 6.45 pm hier W. C. Warren.

Pointe-Citrouille, 84 — Clair, nord-est.

Grondines, 98 — Clair, nord-est. Montant 7.10 a.m. Urla; 7.30 am J. Hart; 8.05 am Adelphie; 8.40 am Dolphin & barge. Descendant 8 am Meadcliffe Hall; 8.45 am Sinfonia; 9.05 am Sneaton; 9.15 am J. H. Price.

S.-Nicolas, 127 — Clair, est. Montant 6.15 am Rosehiene; 6.50 am Portwell.

Québec, 39 — Clair, nord-est. Arrivé montant 7.25 am Fleurus; 10.40 pm C. Huntley. Descendant 8.55 am ce matin Brunhild; arrivé descendant 8.20 am Gaspesia; parti descendant 8.45 am Tadoussac; parti descendant 9 pm hier S. G. Taylor.

GOLFE

Montant 7 am Windsorwood, 60 milles à l'est de Québec, due 2.30 pm.

Montant 9.30 am Empress of Britain, 31 milles à l'est de Québec, due 11.30 am.

Montant 9.40 am Corabella 40 milles à l'est de Québec, due 2.30 pm.

St-Jean, d'Orléans, 7 — Nuageux, est. Montant 5 am Contention; 6 am St-Laurent Trader; 8.40 am Westcliffe Hall. Descendant 2.20 am Cucle Warrior; 7.15 am Stillwater; 7.30 am Pazerfjell; 2.10 pm hier North Gaspe; 8.25 pm Ragueneau; 8.45 pm Lurlea; 7 pm Hada County; 10.50 pm Cairnglen; 11.35 pm Thorold.

Cap Saumon, 82.—Clair, calme. Descendant 6 am Mont Louis; 7 am Lerwick; 3.50 pm hier Québec.

Pint Alfred, 153.—Arrivé montant 1 am W. Nisbet; 9 am Gausdal, arrivé descendant 6 pm hier Turéby.

Pte au Pere, 158.—Clair, calme. Montant 8 am Consuelo, 54 milles à l'est; 8.45 am Caganaga, 85 milles à l'est; 8.45 am Newton Noore, 90 milles à l'est; 9 am Gravestein; 10 milles à l'est 9.30 pm hier St. Mirlo. Descendant 2 am ce matin yacht Interpide; 1 am Adamasa; 4.30 am City of Pitsburg; 6.30 am Ornefjell; 3.30 pm hier Carsdale.

Matane 202.—Clair, sud. Montant 6 pm hier, Livingston.

Riv. à la Marire, 263.—Clair, ouest. Montant 9 am Chomedy; 2.20 pm hier, Mont Ste-Anne. Descendant 8.40 am Manchester Spinner.

Cap Madeleine, 299.—Clair, sud.

Pte Renommée 330.—Clair, calme. Montant 1.05 am Canadolite, 180 milles sud est; 7.30 am Picton County; 8 am Duchess of Richmond, 50 milles ouest de P. Ouest; 8 pm hier Lista, 190 milles à l'est; 10 pm Serrasax, 100 milles à l'est. Descendant 3 am ce matin Strikfanna; 8 am Thordec; 8.30 am Foundation Martha; 3.30 pm hier Duchess of Atholl; 11 pm Capo Orso.

Cap Desroziers, 354.—Clair, calme.

Pte Des Monts, 226.—Clair calme. Descendant 6 am Jean Brillant.

Penteoôte — Descendant 12.20 p mhier Lewis L.

Rivière au Tonnerre — Parti descendant 4.30 pm hier Mont St-Joseph.

Harrington, 565 — Parti descendant midi hier Sable I.

Anticosti —

P. Ouest, 332 — Brume épaisse, variable.

P. Est, 444 — Clair, calme.

Pte Ecumins, 466 — Clair, nord-est.

Cape Ray, 585 — Clair, ouest.

P. Tupper, 578 — Clair, nord-ouest.

North Sydney, 575 — Montant 9 am Birinda 50 milles au sud, 9 am Barfond 130 milles à l'ouest.

Sydney, 555 — Clair, nordest. Parti montant 7 am Trevisca, 7 pm hier Lord Strathcona, 10 pm Wendover. Arrivé descendant 9 pm Trevisa, 11.55 pm Dorby.

P. Armour, 678 — Clair, calme. Montant 2.30 am Haghildsheim. Descendant 4.30 am S.G.C. Arnemore.

Belle-Isle, 739 — Clair, nord-ouest. Montant 4.15 am Letitia 215 milles à l'est, 5 am Belgrad, 1 pm hier Widar 250 milles à l'est, 1 pm Beaverdale 526 milles à l'est. Descendant 3 pm hier Athenis, 8 pm Streonshaih.

MONTREAL EN MONTANT

Lachine, 8 — Nuageux, léger nord-est. Descendant 12.50 am Teakbay, 3.05 am Keyport, 3.55 am Winnipeg, 7.35 am R. W. Pomeroy, 7.50 am City of Hamilton, 8.05 am Transriver, 4.20 pm hier Meadcliffe Hall, 10.55 pm Dundas. Montant 6 re matin J. O. McKellar, 6.15 am Britamette, 8.20 am Redfern, 8.40 am Beaverton, 9.15 am Yorkton, 9.25 am Redcloud, 11 pm hier Superest.

Cascades, 21 — Nuageux, nord-est. Montant 3.50 am Fairlake, 7.40 am Henry C. Dargaw.

Coteau, 33.—Nuageux, nord-est. Descendant 3.40 am Easton; 4.30 am Penetang; 6.10 am Elmbay. Montant, 8.05 am City of Toronto; 7 am Keynor.

Cornwall, 62.—Clair est. Montant 7.50 am Kinderdyke; 8 am Oakton.

Dickinsons, 72.—Clair, léger est. Descendant 7.45 am E. T. Douglas. Montant 1 am J. B. Richards; 1.20 am Barrie; 7.45 pm hier W. B. Reynolds; 9.50 pm J. R. Hannacher.

Galop, 99.—Clair, sud-est. Montant 1.45 am Moyra; 2.10 am Weyburn; 3.10 am Gleandoc; 6 am Meaford; 2.30 pm hier Bluecross; 3.50 pm Brown Beaver; 4.50 pm Geo. L. Torian; 6.30 pm Makefjell; 6.50 pm Sirrusbay; 7.55 pm Britamoto; 9.20 pm City of Montreal.

P. P. Wheller, 298.—Descendant, 12.20 am J. Kenefick; 1.50 am Waterloo en Transitaire; 4.30 am geo. R. Runevan; 5.50 am Lockwell; 4.50 pm hier, Cedarion; 7.40 pm Desprawter. Montant, 1.15 am ce matin, Eagleclife Hall; 3.30 am Redwood.

P. Colborne 321.—Nuageux, nord-est. Descendant 4.40 am Coalhaven; 2.35 pm hier, Saskadoc. Montant, 5.20 am Oleneig; 3.30 pm hier, Emperor; 6.10 pm Sarmadoc; 9.40 pm Birchton; 11 pm Mair of Sterling; 11.30 pm Cyclochief.

Sault Ste-Marie, 820.—Lourde pluie, calme. Descendant, 1.30 am Superior; 9 am Noronico 9.05 am Redriver; 7 pm hier Margaret W. et Blanche H.; 10.20 pm Edmonton; 11.55 pm Hamildoc. Montant, 3.10 am ce matin, Manitoulin; 5.50 am Panoil; 7 am Ontadoc; 2.55 pm hier, Lethbridge; 7.15 pm Calgarian.

P. Arthur, 1057.—Arrivé montant, 7 am hier, Feralie.

P. William, 1057.—Parti midi hier, Manitoue. Arrivé montant 3 am hier Donnacona.

UN PLONGEON SENSATIONNEL VERS LA MORT

Quelques nouvelles scènes du suicide spectaculaire de John Ward à New-York. En haut, à gauche, on voit le corps du malheureux dément, déjà inanimé après avoir heurté la marquise de l'hôtel Gotham, à la veille de venir se fracasser sur le trottoir. Ward avait sauté du 17e étage ou il était resté onze heures, sourd aux prières comme aux menaces. La photo de droite fut prise au moment où Ward passait devant les fenêtres du sixième étage. Quelques secondes plus tard, la police ramassait le corps pantelant tandis que la foule des curieux qui avait assisté au suicide exécutait une ruée de l'avant au milieu d'une clameur assourdissante. Les femmes qu'on voit plus bas se trouvaient parmi les milliers de curieux qui restèrent pendant des heures aux abords de l'hôtel Gotham, surveillant d'un oeil angoissé le jeune Ward. Lorsque Ward décida finalement de plonger dans le vide, un nombre incalculable de femmes s'avanouirent d'horreur.

Ward voulut-il être célèbre à tout prix?

Aigri par une suite d'insuccès il aurait dans sa démence, recherché un triomphe final. — Les versions des experts en psychologie.

New York, 28. (P.A.) — Tandis que les restes informes de John Ward reposent aujourd'hui chez un entrepreneur de pompes funèbres newyorkais, après le lugubre "carnaval de la mort" qui tint des milliers de curieux en suspens aux abords de l'hôtel Gotham, les médecins, les psycho-analistes et le simple public se demandent: "Pourquoi Ward s'est-il suicidé? Pourquoi a-t-il choisi un moyen aussi spectaculaire de mettre fin à ses jours?"

Le Dr Arden Brill, disciple de Freud et professeur en science psychosexuelle à l'université Columbia, a déclaré hier que le temps mis par Ward à se décider au suicide prouve qu'il était un schizoïdemaniaque. Suivant le Dr Brill, Ward vivait dans un monde de rêves sur sa corniche, avant le plongeon fatal. Il n'était pas de ceux qui passent en quelques instants de l'exultation la plus hilarante à la dépression la plus morbide, car alors il se serait suicidé sans attendre.

Il domina la foule

Le Dr Joseph Jastrow, psychologue new-yorkais, voit dans le jeune Ward l'exemple parfait de l'homme aigri par l'insuccès. Ward, dit-il, n'avait jamais dominé personne durant sa vie, toutes ses entreprises semblaient vouées au fiasco. Il a joui au moins d'une heure de triomphe final "Ward, prétend le Dr Jastrow, s'est tenu pendant des heures sur la corniche, dominant des milliers de personnes. Il était le personnage principal du drame. La foule ne lui faisait pas peur. Au contraire, il prolongea autant qu'il put ce spectacle gigantesque dont il était l'auteur. Quand il vit qu'on allait le prendre dans un filet, il termina lui-même le long prélude de son suicide."

Hier soir, toute gloriole s'est évanouie autour du corps de Ward. Personne n'est venu le réclamer.

Une réalisation posthume

New York, 28 (P.A.)—John Ward, un inconnu à venir jusqu'à avant-hier, a atteint une célébrité mondiale en quelques heures. Quelques minutes après son plongeon du 17e étage de l'hôtel Gotham, l'histoire de son suicide était connue du monde entier. A Tokio, à Berlin, à Rome, à Londres, en Afrique-sud comme en Australie, les lecteurs des journaux ont appris la fin sensationnelle du fils d'un ancien agent de publicité.

La Presse Canadienne, dans ses dépêches par tout le Canada, a consacré 4,365 mots au suicide de Ward. L'agence Reuters a envoyé un rapport de leurs correspondants particuliers allant jusqu'à 1,000 mots. L'agence Havas a envoyé 900 mots aux journaux de France.

L'Ordre de Malte

Vienne, 28. — Les autorités nationales-socialistes d'Autriche viennent de saisir les biens de l'Ordre de Malte, y compris la cave de vins, considérée comme la meilleure du pays.

Le lancement du nouveau "Mauretania" à Birkenhead

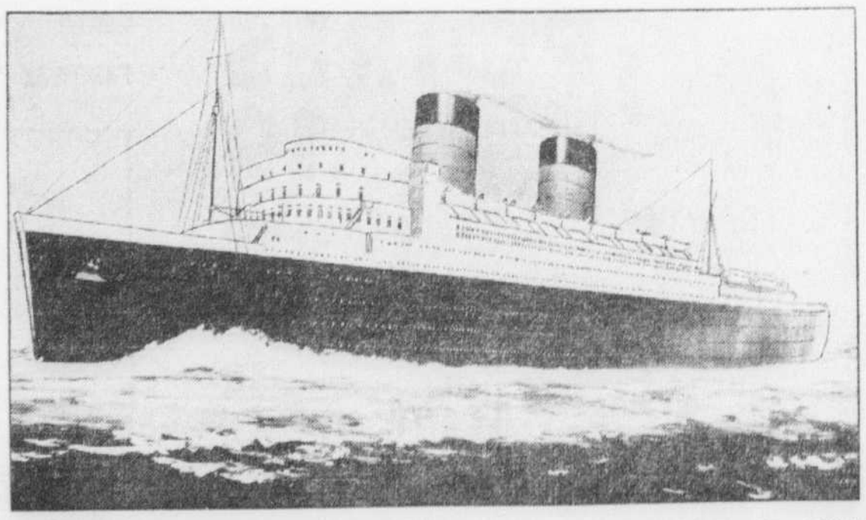

Ce fut au milieu des acclamations de plus de 100,000 curieux que le nouveau "Mauretania", ligne Cunard White Star, d'une jauge de 33,000 tonneaux, a été lancé, ce matin, dans l'estuaire d'un mille de large du fleuve Mersey au large de Birkenhead. La coque noire, blanche et rouge a glissé majestueusement dans l'eau. Le "Mauretania", portant le même nom que son fameux prédécesseur, est le plus gros paquebot jamais construit en Angleterre. Le "Queen Mary", déjà en service, et le "Queen Elizabeth", en construction, furent construits en Ecosse. Le "Mauretania" sera mis en service entre l'Angleterre et New-York au commencement de 1939. Il a été baptisé par lady Bates, femme du président de la ligne Cunard White Star. On le voit ici tel qu'il apparaîtra à son voyage inaugural.

VILLEGIATURE — MONTREAL ET SES ENVIRONS

POINTE VALAINE
INN
OTTERBURN PARK
St-Hilaire
Le site le plus enchanteur du Richelieu
Cuisine insurpassable,
Bières et Vins
Bains—Canotage—Pêche,
Danse, etc.
Venez passer une fin de semaine ou vos vacances.
F. CLAVETTE, propriétaire

VILLEGIATURE VERMONT

Royal Café & Sea Grill
Newport, Vermont
Repas à toute heure, bonne cuisine comme chez soi, fontaine à soda. Tout notre personnel parle français. Argent canadien au pair. Venez, vous serez bien accueilli.

THE NEWPORT
Newport, Vermont
"Un bon hôtel", chambres confortables, excellente cuisine, prix modiques ; atmosphère canadienne-française. Argent canadien au pair.

HÔTEL VERMONT
sur le magnifique
LAC CHAMPLAIN
à
BURLINGTON
Le plus grand et meilleur du Vermont où pourtant les prix sont très modiques.
Sugarhouse Grill *Unique en son genre*

VILLEGIATURE - LAURENTIDES

★ DOMAINE D'ESTEREL
BLUE ROOM
DANSE TOUS LES SOIRS
LUNCH $1.00 — THE 60c
DINER DANSANT $1.50
STE-MARGUERITE DU LAC MASSON, P. Q.

VOYAGES

PLAGE CALUMET
PINE BEACH - PLAGE ROGER
SAINT-JOSEPH-DU-LAC
ALLER ET RETOUR

	a.m.	a.m.	p.m.
Dép. Montréal			
Gare du Tunnel	8.30	9.00	1.00
Retour : Dep.	p.m.	p.m.	p.m.
Plage Calumet	4.15	7.30	8.15

Heure solaire

70c
Aller et Retour - Dimanche
Une heure seulement par le chemin de fer
CANADIEN NATIONAL

EXCURSIONS
de MONTRÉAL, 6-7 AOÛT
Tarifs d'aller et retour en voitures ordinaires, départs et validité.

SHERBROOKE - $2.70

Mégantic.....$4.40	Cookshire.....$3.20	Magog.....$2.20
Waterloo.....$1.75	St-Guillaume.....$1.55	Sutton.....$1.75
Cowansville.....$1.40	Farnham.....$1.10	St-Jean.....$0.75

LACHUTE - $1.15 • PAPINEAUVILLE - $2.00

Montebello.....$1.90	Thurso.....$2.30	Buckingham Jct..$2.50
St-Janvier.....$0.75	St-Lin.....$0.95	Bruchési.....$0.75
La Pérade.....$2.75	Louiseville.....$1.60	Batiscan.....$2.60
Berthierville.....$1.25	St-Gabriel.....$1.80	Joliette.....$0.95

RIGAUD - - - $1.05 • ALFRED - - - $1.75

St-Eugène.....$1.20	Hudson.....$0.85	St-Télesphore....$1.15

DEPART: SAMEDI, 6 août, et jusqu'à 2.00 p.m., DIMANCHE, 7 août.
RETOUR: Jusqu'au LUNDI SOIR, 8 août. De Mégantic à Johnville incl., jusqu'au mardi a.m., 9 août.
Pacifique Canadien

CHEZ EATON VENDREDI
Filtres à café électriques en verre "Silex"

AU PLUS BAS PRIX

Voici une offre dont le prix brise tous les records! Elle intéressera sûrement tous ceux qui désirent un de ces filtres en verre "Silex", qui font un café d'une si riche saveur et d'un arome si délicat! Leur emploi est simple et rapide . . . leur fonctionnement peu coûteux . . . grâce aux caractéristiques suivantes:

- Pots en verre "Pyrex" — remplacés sans frais s'ils se brisent par la chaleur.
- Le réchaud est en plaqué chromium à base de moldex noir.
- Elément rapide remplacé si défectueux dans l'année.
- Long fil électrique.
- D'entretien facile parce que compacts.
- Ne donnent pas un goût métallique.
- Capacité de six ou huit tasses.

PRIX DE LISTE 6.45
En vente vendredi pour la première fois à ce bas prix record, avec fil 4.95
Commandes téléphoniques exécutées — PL. 9211
Electricité, au cinquième
THE T. EATON Co LIMITED DE MONTREAL

CONDITIONS SPECIALES DE PAIEMENTS DIFFERES

PAS DE DÉPÔT

ET JUSQU'A

24 MOIS POUR PAYER

SUR ACHATS DE 50.00 ET PLUS

SUR ACHATS DE 15.00 A 49.99 — PAS DE DEPOT — 10 MOIS POUR PAYER

Un supplément équitable est perçu pour paiements échelonnés, proportionné aux conditions du contract.

CONDITIONS REGULIERES DE PAIEMENTS DIFFERES—sur achats de 25.00 et plus— 10% de dépôt, 10 versements mensuels. Conditions spéciales sur achats de 15.00 à 25.00.

Pour détails, s'adresser au Bureau des comptes, septième étage.

VENDREDI — UN AUTRE JOUR D'INSPECTION PRÉLIMINAIRE dans la

VENTE SEMESTRIELLE EATON DE MEUBLES ET ARTICLES D'AMEUBLEMENT

Encore vendredi — des centaines de clients viendront donner leurs commandes pour bénéficier des offres de la Vente Semestrielle — La livraison sera faite dès le début de la Vente (Lundi).

Les jours d'inspection préliminaire constituent toujours un des événements les plus intéressants de cette vente! Quatre spacieux étages remplis de belles choses pour la maison . . . marquées aux fameux bas prix EATON. Venez voir comment vous pouvez remeubler une seule pièce ou toute la maison. . . à peu de frais . . . judicieusement . . . en choisissant des meubles avec lesquels vous aimerez vivre durant des années.

Venez vendredi . . . visitez les 4e, 5e, 6e et 7e étages. Cherchez les étiquettes spéciales de la Vente Semestrielle. Faites votre choix . . . la livraison se fera dès le début de la vente. L'inspection préliminaire se continuera jusqu'à 1 heure samedi après-midi.

ET REMARQUEZ QUE NOUS RENDONS PLUS FACILES POUR VOUS LES MOYENS D'ACHETER DURANT CETTE VENTE — PAR DES CONDITIONS SPECIALES DE PAIEMENTS DIFFERES, VOUS DONNANT JUSQU'A 24 MOIS POUR PAYER !

Chiffon imprimé !

ROBES A FOURREAUX ASSORTIS !

Aussi fraiches qu'une brise nocturne! . . . Offertes à prix d'économie remarquable! Fleurs blanches et motifs sur chiffon de rayon noir ou marine — chaque robe à fourreau de rayon. Pimpante garniture blanche à l'encolure ainsi que fleurs et boutons. Tailles: 38 à 46 — dans le groupe.

Spécial des Ventes de Juillet vendredi **2.94**

"Self-Serve", au troisième

Pour hommes et jeunes gens!

VENTE DE SOULIERS

Un nouvel assortiment . . . à solder rapidement vendredi! Oxfords et brogues en veau et cuir grené écossais — noir ou brun. Formes Blucher et Balmoral à semelles minces et épaisses. Chaque paire à trépointe "Goodyear". Pointures: 5½ à 11, dans le groupe. VENEZ DE BONNE HEURE !

Spécial des Ventes de Juillet vendredi, la paire **3.49**

Chaussures, au deuxième

Vendredi et samedi sont Jours d'Inspection Préliminaire dans la Vente Semestrielle de meubles et articles d'ameublement au Magasin Teco, 1207 rue Ste-Catherine, est. Donnez votre commande maintenant — elle sera livrée lundi.

En quantité limitée — A prix très spécial!

Pantalons sport

POUR GARÇONS

Sièges DOUBLES plus durables!

Incomparables pour faire de la bicyclette . . . et tout ce qui contribue à user le pantalon! En flanelle tout laine, teinte moyenne de gris. Devant sport par plis. Tailles: 32 à 37.

Spécial des Ventes de Juillet vendredi, chacun **2.69**

Vêtements pour garçons, au deuxième

Rég. 20.00 et 25.00!

Complets en worsted "Tropical"

Solde de séries discontinuées provenant de notre stock régulier! Léger et frais worsted de laine "tropical" — excellent choix de teintes de gris, brun et faon. Modèles à veston droit ou croisé pour hommes et jeunes gens. Tailles: 36 à 44 dans le groupe.

Un été frais . . . grâce au worsted "tropical"!

Spécial des Ventes de Juillet, vendredi **15.00**

Conditions de Paiements Différés, moyennant un supplément équitable.

Vêtements pour hommes, au deuxième

★ Bas en chiffon de vraie soie

PREMIERE QUALITE A PRIX D'ECONOMIE

Chiffon à 3 brins de vraie soie diaphane et légère, se vendant ordinairement beaucoup plus cher. Superbes teintes piquantes qui rendent plus frais les vêtements d'été. Cuivre, neutre et beige miel inclus. Pointures 8½ à 10½ dans le lot.

Spécial vendredi, la paire **.69**

★ Aussi en vente au Magasin Teco, rue Ste-Catherine Est (coin Montcalm) — Bas, au rez-de-chaussée

Marché EATON DE COMESTIBLES

Dernière journée de la Vente de 2 jours — faites provision pour la fin de semaine.

SUCRE GRANULE fin — Limite: 10 livres par client — **10 livres .48**

GROS OEUFS FRAIS, catégorie "A"	douzaine .35	JUS D'ANANAS "Dole"	boîte 12 onces .10
BEURRE DE CREMERIE Millbrooke" première qualité	lb .26	RICE KRISPIES	boîte .10
THE NOIR brisé "Pekoe"	lb .39, 3 lbs 1.15	TOMATES de qualité standard "Lynn Valley"	4 btes .29
CAFE MELANGE "Me Java" EATON	lb .25	PECHES de choix "Aylmer" (moitiés)	boîte 16 onces .12
FARINE A PATISSERIE "Green Seal" EATON, sac 7 lbs	.19	JUS de PAMPLEMOUSSE "Slone"	3 btes .29
SPECIAL: POUDRE D'OIGNON ou de CELERI,	boîte 3 onces .10	FROMAGE à la CREME, ordinaire, au piment ou mariné	lb .25
BISCUITS variés,	2 lbs .23	"MIRACLE WHIP" pour salade (Kraft),	pot 32 onces .49

VIANDE, POISSON ET VOLAILLE

DINDES choisies, catégorie "B", 5 à 15 livres,	lb .29	POUSSINS, fraîchement tués,	chacun .49, .59, .69
POULES, fraîchement tuées, 4½ livres et plus	lb 27	POULETS choisis, catégorie "A" 5 livres et plus	lb .32

GRANDE VENTE VEDETTE DE JAMBONS "PREMIUM" DE SWIFT — REPUTES POUR LEUR QUALITE ET LEUR SAVEUR. EN VENTE AU PLUS BAS PRIX DEPUIS LONGTEMPS.

En entier ou petit bout lb .30 — Gros bout — lb .32

Le comptoir de charcuterie offre en vedette le jambon cuit Swift à très bas prix — Livre .73

ROSBIF désossé et roulé, surlonge	lb .30	FILETS FRAIS D'AIGLEFIN	lb .18
ROSBIF "Porterhouse" désossé et roulé	lb .40	FLETAN FRAIS, au morceau	lb .29
EPAULES DE VEAU du printemps	lb .25	HARENGS FRAIS	6 pour .25
ROSBIF (côtes), désossé et roulé	lb .27	MORUE FRAICHE, au morceau	lb .10
CROUPE DE BOEUF	lb .22	CARRELETS,	livre .10

Au comptoir de charcuterie

POISSON FRIT	lb .30	TOMATES mûres et fraîches	2 lbs .15
CROQUETTES de POISSON	2 pour .09	PECHES (noyau détaché)	douzaine .15
TETE FROMAGEE	lb .23	POIRES "Bartlett" de Californie	douzaine .25
GELEE DE LANGUE	lb .39	HARICOTS, verts ou blancs	lb .05
ROULES A LA SAUCISSE	2 pour .09	BLEUETS FRAIS	boîte .14
JARRETS DE PORC GLACES	lb .25	CHOUX-FLEURS frais	chacun .10

Fruits et légumes

Pas de commandes C.O.D. • **AU MAGASIN DU SOUS-SOL EATON** • Pas de livraison sauf pour articles volumineux.

Vente ! 3000 ★ Robes Dirndl

LA ROBE EN VOGUE AU PLUS BAS PRIX DE LA SAISON

Cotonnades de couleurs qui reviennent du lavage aussi claires, aussi vives qu'avant ! Modèle que vous avez admiré à prix plus élevé ! Confection soignée. Coloris vifs . . . imprimés osés . . . fraîches teintes pastelles. FRONCES SUR ELASTIQUE A LA TAILLE . . . BOUTONNANT TOUT DU LONG DEVANT . . . UNE ET DEUX POCHES. Cols variés. Ourlet de 2".

- BLEU PALE ET FONCE • VERT
- ROUGE • MULTICOLORES
- NOIR

- CLAIRS DESSINS FLEURIS
- ELEGANTES RAYURES ZEPHYR
- POIS PETITS, MOYENS ET BRISES

• TAILLES: 14 à 20 dans le lot.

Vedette du Magasin du Sous-Sol vendredi **.98**

Les articles marqués ★ sont aussi en vente au magasin Teco, 1207 Ste-Catherine est.

★ Robes de crêpe

pour fillettes

ORDINAIREMENT 1.98

A moins que ½ prix vendredi!

Un solde des plus belles robes d'un fabricant à prix spécial! Stock entièrement nouveau — crêpe Tamara (rayon) avec imprimés amusants . . . crêpe de Celanese (rayon) en fraîches teintes pastelles estivales. Toutes sont à manches courtes . . . petits cols et poignets blancs . . . Pour 8 à 14 ans.

Spécial vendredi au Magasin du Sous-Sol chacune **.98**

Chapeaux d'automne

NOUVELLES FORMES

Feutres tout laine — en un choix varié des plus nouveaux modèles d'automne! Riches teintes marine, brun ainsi que noir. Une aubaine dès le début de la saison. Spécial vendredi au Magasin du Sous-Sol, chacun **1.49**

Camisoles tout laine

POUR DAMES

"Imparfaites" Un solde spécial . . . un bas prix spécial! Manches courtes ou sans manches et larges bretelles. Tailles: petites, moyennes, grandes. Les défauts n'en affecteront pas la durée. Spécial vendredi au Magasin du Sous-Sol, chacune **.59**

Gilets et caleçons pour hommes

Gilets en léger tricot peigné et en broadcloth de coton 100 x 60! Sièges ballon, fermeture devant 3 boutons. Gilets, tailles: 34 à 44. Caleçons, tailles: 30 à 42. Spécial vendredi au Magasin du Sous-Sol, chacun **.23**

★ Chaussettes fantaisie

POUR HOMMES

"Première qualité" et "Imparfaites"! Confortables chaussettes tout laine — renforcées de coton pour plus de durée! Entrees côtelées et en "Lastex". Elégants dessins en teintes variées. Pointures: 10 à 11½, dans le lot. Spécial vendredi au Magasin du Sous-Sol, la paire **.23**

Sous-vêtements "Zimmerknit"

Ordinairement .29. — Pantalons courts, bouffants à ceinture et genoux garnis d'élastique; camisoles à manches courtes ou sans manches. Maillé en coton peigné blanc de bonne qualité — remarquable pour confort et longue durée! Tailles: petites, moyennes, grandes. — Spécial vendredi au Magasin du Sous-Sol, chacun **.19**

Tabliers de caoutchouc importés

Pour dames et jeunes filles! Caoutchouc résistant — en rouge, pêche, bleu et vert. Spécial vendredi au Magasin du Sous-Sol, chacun **.19**

Cotonnades d'été

Ordinairement .29 et .33 ! Basin Trilon, léger et vaporeux . . . et fraîche batiste imprimée en une merveilleuse variété de teintes et dessins. D'excellente qualité, ces cotonnades sortent du lavage fraîches et toujours jolies ! Environ 36" de large. Spécial vendredi au Magasin du Sous-Sol, la verge **.15**

Vente d'abat-jour échantillons

Chacun devant se vendre à un prix beaucoup plus élevé! Modèles 10" à 16" de haut — pour lampes à bougies, bridge, de table, boudoir ou de lit . . . en papier-parchemin plissé — quelques-uns en homespun de coton. Spécial vendredi au Magasin du Sous-Sol, chacun **.10 • 1.49**

★ Souliers "Promenade" pour dames

Souliers frais et confortables . . . légers . . . spécialement conçus pour le sport . . . la plage . . . ou la campagne! En tissu de coton et garniture de suédine (texture). Teintes gaies et agréables — blanc et bleu ou tout blanc. Talons moyens — pointures: 3 à 7½, dans le groupe.

Spécial vendredi au Magasin du Sous-Sol la paire **1.00**

THE T. EATON Co LIMITED DE MONTREAL

Chez EATON commence vendredi à 9 heures

La Grande Vente Annuelle de MANTEAUX de FOURRURE

Fiez vous à notre parole lorsque nous disons que c'est en août qu'il faut acheter votre manteau de fourrure . . . LE PRIX DES FOURRURES EST BAS, TRES BAS, PLUS BAS QU'A CE TEMPS-CI L'AN DERNIER, MEME PLUS BAS QUE DEPUIS DES ANNEES! Achetez avec confiance puisque chaque achat porte la garantie EATON: "Argent remis, si la marchandise ne satisfait pas". Peaux choisies, travail fait par des experts, nouvelles lignes s'inspirant de New York, Londres et Paris.

A—RAT MUSQUE

B—TAUPE

Salon des fourrures au troisième

RAT MUSQUE simulant le vison—Grandes peaux choisies ayant l'apparence, le toucher et la durée du vison. Ainsi que seal français (lapin teint) garni en pareil ou en mouton, Marmink (marmotte teinte), têtes de mouton de Perse et autres dans ce groupe à bas prix.

ORDINAIREMENT	127.50 à 139.50
PRIX DE LA VENTE	**102.00**
ECONOMIE	25.50 à 37.50

TAUPE ECOSSAISE—Coupe à la mode. Forme carrée, vague. Aussi dans ce groupe à bas prix: rat musqué teinté, seal français (lapin teint), broadtail (agneau traité) avec garniture de mouton de Perse, putois, écureuil et autres.

ORDINAIREMENT	97.50
PRIX DE LA VENTE	**78.00**
ECONOMIE	19.50

CHEVREAU CHINOIS — Peaux bien assorties, ainsi que mouton de Perse, Hudson Seal (rat musqué teint) uni ou garni de renard argenté ou manches de vison japonais ou renard argenté, modèles en putois (teinte kolinski), chevreau chinois, caracul et autres.

ORDINAIREMENT	297.50
PRIX DE LA VENTE	**238.00**
ECONOMIE	59.50

VOYEZ CETTE VEDETTE!

Hudson Seal
(rat musqué teint)

Manteaux soyeux et beaux, détails nouveauté. Voyez ces spécieux exceptionnels (tant que la quantité durera).

ORDINAIREMENT	175.00
PRIX DE LA VENTE	**122.00**
ECONOMIE	53.00

C—CHEVREAU CHINOIS

D—HUDSON SEAL

E—MOUTON DE PERSE

F—SEAL D'HUDSON ET RENARD ARGENTE

MOUTON GENRE BROADTAIL—Peaux exceptionnellement bien assorties. Aussi Hudson Seal (rat musqué teint) retailles de mouton de Perse; chat sauvage, écureuil teint et nombreux autres non mentionnés ici.

ORDINAIREMENT	196.00
PRIX DE LA VENTE	**156.80**
ECONOMIE	39.20

HUDSON SEAL (rat musqué teint) — Avec somptueux col de renard argenté. Quelques manteaux avec col en pareil. Chat sauvage, mouton de Perse et pattes de mouton de Perse, poney russe, agneau de Bombay, ocelot, léopard et autres dans ce groupe remarquable.

ORDINAIREMENT	225.00
PRIX DE LA VENTE	**180.00**
ECONOMIE	45.00

Conditions de Paiements Différés

Moins de 100.00 . 10% DE DÉPÔT — Six mois pour payer le solde.

100.00 et plus . . . 10% DE DÉPÔT — Dix mois pour payer le solde.

Un supplément équitable est exigé pour frais d'administration.

3 MODES D'ACHAT CHEZ EATON

- PAYER AU COMPTANT
- PAR PAIEMENTS DIFFERES
- RESERVER MOYENNANT UN DEPOT

Votre manteau sera gardé dans voûtes froides modernes jusqu'à l'automne, sans frais supplémentaires.

La vente annuelle de manteaux ornés de fourrure chez Eaton défie la comparaison en prix et qualité

Tailles: 12 à 44 dans le lot

Manteaux, troisième étage

Chat Sauvage

Loup

Mouton de Perse

Renard Argenté

Vison Canadien

Mouton de Perse

★ **GRAND COL**
de loup, chat sauvage, sconce, renard jaune, agneau de Bombay, mouton de Perse, Manteau en lainage importé, doublure de satin de Celanese (rayon), entredoublure de flanelle de laine, 22" de chamois (peau de mouton).

Ordinairement	35.00
Prix de la Vente	**28.00**
Economie	7.00

★ **AVEC COL**
de loup, chat sauvage, sconce, renard, agneau de Bombay, mouton de Perse, traités de façon nouvelle. Lainages importés, doublure de Celanese (rayon), entredoublure de satin de Celanese (rayon), entredoublure de flanelle de laine et 22" de chamois (peau de mouton).

Ordinairement	49.50
Prix de la Vente	**38.00**
Economie	11.50

★ **INTERPRETATIONS NOUVELLES**
Loup, chat sauvage, castor, renard argenté, renard noir ou brun, mouton de Perse, écureuil. Beaux lainages importés. Doublure de satin de Celanese (rayon), entredoublure de flanelle de laine, 22" de chamois (peau de mouton).

Ordinairement	59.50
Prix de la Vente	**48.00**
Economie	11.50

★ **MAGNIFIQUES COLS**
et autres détails en renard argenté, mouton de Perse, renard noir et brun, écureuil, putois teinte vison, castor, opossum. Lainages importés, doublure en satin de Celanese (rayon), entredoublure de flanelle de laine, 22" de chamois (peau de mouton).

Ordinairement	75.00
Prix de la Vente	**58.00**
Economie	17.00

★ **PEAUX CHOISIES**
Renard argenté, vison canadien, Mouton de Perse, écureuil et renard noir. Lainages noueux importés, doublure en satin de Celanese (rayon), entredoublure de flanelle de laine, 22" de chamois (peau de mouton).

Ordinairement	99.50
Prix de la Vente	**78.00**
Economie	21.50

Salon des fourrures, au troisième

★ **GENEREUSEMENT GARNIS DE FOURRURE**
Renard argenté et mouton de Perse. Les plus récents modèles, les derniers lainages importés en coloris riches. Doublure en satin de Celanese (rayon), entredoublure de flanelle de laine 22" de chamois (peau de mouton).

Ordinairement	110.00
Prix de la Vente	**88.00**
Economie	22.00

Tailles: 12 à 44 dans le lot.

★ Les articles marqués d'une étoile sont aussi en vente au MAGASIN T.E.C.O., 1207, rue Ste-Catherine, est ★

THE T. EATON Co LIMITED
DE MONTREAL

54e ANNEE — No 239
MONTREAL, JEUDI, 28 JUILLET 1938

2e SECTION **LA PRESSE** PAGE 13

LE PLUS GRAND QUOTIDIEN FRANÇAIS D'AMERIQUE

Parlons le français partout et parlons-le bien toujours.

AU JOUR LE JOUR

La progression continue:

Les accidents d'auto faisaient 1,224 morts en 1935.

Le total passait à 1,316 en 1936 et l'on en arrive enfin, pour 1937, au chiffre de 1,526;

Le taux de mortalité de l'an dernier s'établit à 14.6 par 100,000 personnes; c'est le plus fort que l'on ait vu entre 1926 et 1937. Cette inquiétante progression se continuera-t-elle indéfiniment sans que l'on puisse rien faire pour l'enrayer?

Le Canada fournissait à lui seul l'an dernier près des quatre cinquièmes de toutes les conserves de homard importées par la Grande-Bretagne. La contribution canadienne sur le total (2,285,472 livres) a été en effet de 1,825,264; l'année précédente elle était de 1,686,272 sur un total de 2,087,792 livres. La Grande-Bretagne est depuis longtemps, note-t-on, le plus important débouché d'exportation du Canada pour les conserves de homard ainsi que pour les conserves de saumon, qui sont les deux produits des pêcheries canadiennes que l'on exporte le plus sur le marché britannique.

On se vante en Allemagne d'avoir réussi à éliminer presque complètement le chômage. A la fin de juin de cette année on ne comptait dans le Reich proprement dit, abstraction faite du territoire de l'Autriche, que 292,000 sans-travail, pour une population de soixante-sept millions d'habitants. Le nombre des chômeurs intégralement aptes au travail et pouvant être transplantés suivant les exigences de l'embauche, ne serait même que de 28,600 en tout. On ajoute que la main d'oeuvre qualifiée commence à manquer en Allemagne; la ville et la campagne, donc l'industrie et l'agriculture, font la chasse aux petits contingents de main-d'oeuvre encore disponibles.

Une des routes les plus féeriques qui existent au Canada pour les automobilistes est celle qui relie la Prairie à la côte du Pacifique, remarque "La Revue du revenu national". Cette route passe au coeur des montagnes Rocheuses et traverse les terrains de jeux des parcs nationaux de Banff et de Yoho, et donne accès à Banff, au lac Louise, au lac Moraine, à la vallée des Dix-Sommets, au lac Emeraude et à la vallée de l'Yoho. Cette route qui va directement de Winnipeg à Vancouver forme la partie occidentale de la route transcanadienne et elle est ininterrompue, sauf pour une partie de la route entre Golden et Revelstoke, en Colombie britannique. En attendant le parachèvement de cette partie, connue sous le nom de chemin de la "Grande Courbe", les automobilistes doivent expédier leurs automobiles par chemin de fer.

L'industrie agricole, base de notre économie

Thème du discours de l'hon. M. Duplessis, lors de la pose de la pierre angulaire d'une future fabrique de lait en poudre, à Pierreville.

(De l'envoyé spécial de la PRESSE)

Pierreville, P.Q., 28. — "Sauver l'agriculture, c'est sauver la race. Sauver l'agriculture, c'est sauver la province de Québec", a affirmé hier soir l'hon. Maurice Duplessis, premier ministre. Le chef du gouvernement fit cette déclaration dans un discours prononcé à l'occasion de la pose de la pierre angulaire de la future fabrique de la cie des Produits laitiers et alimentaires Suprême, inc.

"Tant que j'aurai un souffle de vie, a dit le premier ministre, tant que battra encore une fibre de mon coeur, le gouvernement s'occupera de protéger le cultivateur, en rendant toutefois justice aux autres classes de la société auxquelles on doit aussi permettre de s'épanouir".

Mais l'agriculteur ne doit pas s'abandonner entièrement à l'Etat, fit observer M. Duplessis, qui proposa aux fermiers comme règle de conduite, le vieil adage: "Aide-toi et le Ciel t'aidera".

C'est le premier ministre lui-même qui avait procédé, au début de la soirée, devant une foule considérable, à la pose de la pierre angulaire du futur établissement. Il précisa cependant très clairement dans son discours que sa présence ne comportait point de garantie officielle pour la nouvelle société, laquelle doit entreprendre la fabrication, sur une haute échelle, du lait en poudre.

"Je ne suis pas ici pour donner un certificat de solvabilité ou de succès à la compagnie, dit-il, mais simplement comme administrateur, pour témoigner de notre intérêt au succès de la classe agricole et pour indiquer que l'Union nationale apprécie les initiatives tentées dans une direction saine".

Par quatre fois, le premier ministre répéta que sa participation à la cérémonie d'inauguration ne devait point être interprétée comme un blanc-seing donné à la compagnie. Il félicita cependant les organisateurs de la nouvelle industrie, affirmant que c'était un pas de plus vers la décentralisation industrielle, mesure qu'il dit essentielle à la prospérité du Québec.

Le capital étranger

Le premier ministre lança une invitation très claire au capital étranger à venir dans la province de Québec. "Je ne suis pas venu pour encourager les gens de Pierreville à acheter des parts dans l'entreprise, dit-il. Au contraire, je tiens à ce que ces parts soient vendues à l'extérieur."

"Mais les hommes publics ne doivent pas cajoler le capital étranger par de fausses promesses, précisa M. Duplessis. Le capital est bienvenu dans la province de Québec, mais il doit comprendre le rôle qu'il a à jouer et agir avec droiture envers les hommes qu'il emploie."

Unité essentielle

Dans son discours qui suivit immédiatement un banquet, le premier ministre insista sur le manque de débouchés dont souffre notre population agricole et fit observer les multiples avantages qui découleront de la nouvelle industrie, essentiellement rurale.

"Nous sommes prêts en toute sincérité à mettre toutes les ressources de la province en jeu pour le bien de la classe agricole, dit-il, mais je répète que vous devez tout d'abord vous aider, après quoi le gouvernement secondera vos efforts."

En terminant, le premier ministre incita les Canadiens-français à s'unir plus étroitement. "Soyons des nationaux dans le sens large du mot, dit-il. Cessons de nous manger, de nous entre-dévorer, en restant dans les hauteurs d'un patriotisme bien éclairé."

L'hon. Bona Dussault

L'assemblée publique au cours de laquelle l'hon. M. Duplessis prononça ces paroles, se tint sous la présidence de M. S.-A. Baulne, président du syndicat provincial de l'électricité. Des discours, radio-diffusés par CKAC et relayés par une série de

A SUIVRE SUR LA PAGE 16

Optimisme de l'hon. C.-D. Howe au sujet de l'aviation au pays

Régina, 28 (P. C.) — L'hon. C.-D. Howe, ministre fédéral du transport, a quitté de bonne heure ce matin, Régina, à bord d'un avion des Lignes aériennes Trans- Canada à destination de Vancouver, d'où il fera une tournée aérienne de quatre jours à travers les provinces de l'ouest du Canada.

Hier soir, M. Howe a adressé la parole devant le Board of Trade de Régina, son troisième discours de la journée, ayant parlé le matin à Saskatoon et à Prince-Albert, dans l'après-midi.

Les Lignes aériennes trans Canada auront bientôt la meilleure route transcontinentale aérienne en Amérique et la section Lethbridge-Edmonton sera un important trait-d'union entre le Nouveau-Monde et l'Orient.

"La qualité principale de cette route est le peu de brouillards que l'on est susceptible de rencontrer en cours", a déclaré le ministre des transports.

Il a ajouté que de récentes conversations entre les autorités du gouvernement anglais et du gouvernement canadien faisaient présager la construction au pays de plusieurs grandes manufactures d'avions, d'écoles d'entrainement pour les aviateurs anglais et canadiens, ce qui nécessairement développera l'aviation au Canada, d'une manière intensive.

Il a ajouté que la section de l'aviation du ministère des transports pouvait compter actuellement sur 40 pilotes bien entrainés, ayant fait 1,000 heures au moins d'envolées dans les régions commerciales du nord du pays. Jusqu'à date on n'a enregistré aucun accident, ce qui prouve que les pilotes connaissent bien leur affaire. Quant au transport des matières postales, il a donné des résultats excellents.

Nominations dans le service naval

(Du correspondant de la PRESSE)

Ottawa, 28. — Les nominations suivantes dans le service naval ont été approuvées par le ministre de la défense nationale, l'hon. Ian Mackenzie: Le commandant H.-E. Reid, R.C.N., a été nommé commandant en charge du chantier maritime canadien de Sa Majesté, à Halifax, N.-E., à compter du 1er octobre prochain; le commandant W.-B. Creery, R.C.N., a été nommé commandant du H.M.C.S. Fraser, à compter du 1er septembre; le lieutenant J.-H. Stubbs, R.C.N., a été nommé au H.M.C.S. à Ottawa; le lieutenant - commandant médecin A.-L. Anderson, de la division de Saskatoon, R.V.M.R.C., a été promu au grade de commandant médecin; M. W.-R. White a été nommé à la réserve des volontaires de la marine royale canadienne, division d'Hamilton, avec le grade de lieutenant intérimaire, et M. H.-A. McCandless a été nommé à la réserve de la marine royale canadienne, division de Vancouver, avec le grade de sous-lieutenant-commissaire-aspirant.

Suspects interrogés

San Juan, Porto Rico, 28—U.P.— Quatorze hommes, y compris un prêtre catholique et un ministre protestant, ont été interrogés, aujourd'hui, en rapport avec l'attentat contre le gouvernement Windship, de Porto Rico. Le Père Severo Ramos, récemment suspendu par l'évêque Willinger, et le révérend Juan del Valle Hernandez, sont soupçonnés d'avoir trempé dans le complot nationaliste contre la vie du gouverneur.

LES NOMINATIONS PROVINCIALES

De gauche à droite le notaire JOSEPH HOULE, de Daveluyville, et M. D.-ROMEO NADEAU, de Princeville, nommés registrateurs conjoints du district d'Arthabaska; Me TOUSSAINT McNICOLL, de Jonquière, nommé recorder de Kénogami. Le notaire Houle est né à Gentilly le 11 mars 1877 et est le fils de M. Louis Houle, cultivateur. Il a été admis à la pratique du notariat le 15 septembre 1902. Il est l'auteur de plusieurs pièces de musique religieuse, composées spécialement pour la chorale paroissiale de Daveluyville qu'il dirige. Il s'intéresse aussi d'une façon spéciale à l'histoire, à la philosophie et aux sciences sociales.

$1 million de dégâts en 1 heure d'incendie

Le quai des paquebots côtiers du Pacifique-Canadien à Vancouver a été entièrement détruit hier après-midi.—On soupçonne des incendiaires.

Vancouver, 28. (P.C.) — Le quai D du Pacifique-Canadien, les entrepôts et bureaux qu'il portait ont été détruits par un incendie qui n'a duré qu'une heure, hier, et qui a pris naissance à l'angle nord-ouest du quai, vers 2 h. de l'après-midi (6 h. de l'est). Le feu s'est propagé à un viaduc de bois qui passait au dessus du triage de chemin de fer et s'est écroulé, et à deux hangars à l'est du quai. Quatre wagons à marchandises chargés ont été brûlés. On évalue les dégâts à $1 million. Quatre pompiers qui travaillaient sur une défense en bois ont souffert quelques brûlures: ils se sont jetés à l'eau et ont été recueillis par un remorqueur. Un autre a été assommé par un boyau; enfin un s'est démis le genou.Le porteur Tony Cardoni a été assommé par une caisse qui lui est tombé sur la tête.

Le feu avançait si rapidement que la police a fait partir des spectateurs montés sur des quais à un demi-mille de l'incendie.

Les pompiers ont pu sauver le quai des paquebots transpacifiques

Lorsque l'incendie s'est déclaré, les paquebots "Princess Charlotte" et "Princess Adelaide" étaient à quai; on leur a précipitamment fait prendre le large. On a craint que les flammes, qui atteignaient jusqu'à 100 pieds de haut, ne s'étendent au quai B-C, où était amarré le paquebot transpacifique "Empress of Russia", et même que les tisons emportés par le vent ne mettent le feu au parc Stanley, qui renferme des arbres superbes. Les pompiers ont copieusement arrosé le quai B-C et les constructions qui l'entourent: on a mis le paquebot sous pression au cas où il aurait fallu le déplacer. La gare au pied de la rue Granville et les réservoirs de pétrole du triage sont restés indemnes: cependant la chute du viaduc a jeté bas les fils de lumière et de téléphone de la gare. La police croit que le feu a pu être mis par un incendiaire: il a pris naissance entre les piliers du quai.

Ce dernier mesurait 1,000 pieds de long sur 250 de large: il avait été construit en 1913 et agrandi en 1930. 8 vaisseaux pouvaient y accoster. Quant au quai B-C, que les pompiers sont parvenus à sauver, il est de construction récente et a coûté $5 millions: il sert aux paquebots transpacifiques.

La police provinciale de Québec a arrêté 4 autres communistes

(Du correspondant de la PRESSE)

Québec, 28. — A.-A. Parent, secrétaire du parti communiste canadien et ancien informateur salarié de la Sûreté provinciale à Québec, est actuellement détenu aux quartiers généraux de la Sûreté provinciale de Québec avec trois autres de ses compagnons. Ils sont tous quatre détenus à la demande du département du procureur général, en rapport avec les incidents de vendredi soir dernier au no 31 de la rue de Mazenod. Parent et les trois autres détenus seraient accusés de conspiration.

En plus de ces quatre détenus, la Sûreté provinciale de Québec a arrêté F.-X. Lessard, qui est toujours à la prison de Québec, et Emile Beaulieu, qui a pu obtenir un cautionnement après avoir été accusé de conspiration.

Parent a été arrêté comme témoin hier après-midi. Les trois autres ont été appréhendés au cours de la journée et de la soirée de mardi.

A moins de changement, l'enquête préliminaire de F.-X. Lessard commencera ce matin en Cour des sessions de la paix. Lessard sera tout probablement défendu par un avocat de Montréal. L'enquête d'Emile Beaulieu viendra dans quelques jours.

Les agents de la Sûreté provinciale poursuivent activement leur enquête sur les incidents de la semaine dernière. Leurs recherches leur a permis de faire d'importantes constatations sur les activités communistes en notre ville. Dans leur travail, ils auraient même appris que A.-A. Parent faisait double jeu au début de ses activités communistes. C'est lui qui aurait permis à la Sûreté de faire plusieurs saisies de journaux dans différentes maisons de la ville.

Démission acceptée par l'hon. M. Dysart

Fredericton, N.-B., 28. (P.C.)—Le premier ministre du Nouveau-Brunswick, l'hon. A.-A. Dysart, a déclaré, hier soir, que la démission de l'hon. H.-F.-G. Bridges, comme orateur de la Chambre, serait acceptée.

L'hon. M. Bridges a annoncé sa démission, lundi, dans une lettre disant qu'il siégerait à la Chambre comme député indépendant jusqu'à la dissolution du Parlement. Il a ajouté que la nomination d'un second député de Saint-Jean comme membre du cabinet était injuste pour les autres comtés qui n'y sont pas représentés.

L'hon. M. Dysart a déclaré que cette démission ne l'avait pas surpris, et qu'il n'y aurait pas de session, à l'automne. Un nouvel orateur sera choisi à l'ouverture de la session de 1939. Interrogé sur la possibilité d'élections générales provinciales, à l'automne, le premier ministre s'est contenté de sourire.

Programme de gauche adopté par la C.C.F.

M. William Irvine est réélu président de la province d'Alberta.

Edmonton, 28 (P.C.) — La socialisation progressive des ressources naturelles, des industries et des services publics a été inscrite au programme de la C.C.F. au cours de la dernière séance du congrès provincial d'Alberta. L'adoption du programme, l'élection de M. William Irvine comme président pour un troisième terme consécutif et la discussion des diverses résolutions ont marqué également la fin du congrès.

Les autres officiers choisis sont MM. H.-G. Young, de Millett, premier vice-président; C.-A. Ronning, de Camrose, deuxième vice-président; A. Lindley, de Calgary, troisième vice-président; E.-E. Roper, d'Edmonton, secrétaire, et Mlle Mary Crawford, d'Edmonton, secrétaire.

Terminant l'étude d'un programme pour les prochaines élections, les membres du congrès se sont prononcés, hier soir, en faveur de la socialisation progressive des ressources naturelles, des industries et des services publics, tels que l'électricité, le pétrole, les usines de salaison ou encore toute propriété susceptible de devenir l'objet d'un monopole privé.

Le programme mentionne également une taxation sur le pouvoir d'achat et une réduction progressive des taxes à mesure que le permettront les revenus des industries et des services socialisés. Il est fait aussi mention de l'augmentation de la taxe sur le revenu et les successions.

Pour le bénéfice des fermiers, le congrès s'est prononcé en faveur de l'annulation des intérêts pour les années au cours desquelles la récolte fait défaut.

Peu de succès dans le Québec

Edmonton, 28.—P.C.—"La propagande de la C.C.F. dans la province de Québec rencontre actuellement beaucoup d'obstacles, par suite du caractère bilingue de cette partie du Canada", a déclaré, hier, M. John Dundas, de Montréal, à l'ouverture du troisième congrès national de la Jeunesse C.C.F.

"Le manque de chefs a été aussi un autre obstacle à la propagation des idées du parti, en dépit du fait qu'il existe sept groupes bien organisés dans cette province", a-t-il ajouté.

Ouverture du congrès national de la C. C. F.

Edmonton, 28, (P.C.) — Le congrès national de la C.C.F. s'est ouvert ici, ce matin, sous la présidence de M. M.-J. Coldwell, député de Rosetown-Biggar aux Communes. D'importantes questions touchant à la fois à la politique domestique et étrangère seront discutées aux diverses séances de ce congrès qui durera deux jours.

La séance de ce matin a été consacrée exclusivement à l'enregistrement des délégués et aux discours de M. J.-S. Woodsworth, chef du parti, et de M. Coldwell, en sa qualité de président national du groupe.

Elections en Saskatchewan

Régina, 28 (P. C.) — Les électeurs vont aux urnes aujourd'hui dans les comtés d'Athabaska et de Cumberland pour élire deux représentants à l'Assemblée législative de Saskatchewan.

Dans l'élection d'Athabaska, deux candidats libéraux se font opposition, W. J. Windrum, de Prince Albert, et Jules Marion, de Meadow Lake. Dans Cumberland, les candidats, sont D. A. Hall, libéral, et G. W. Smith, conservateur-indépendant.

Deux problèmes à régler aux écoles séparées d'Ottawa

Economie à pratiquer à la Commission et octrois provinciaux à obtenir.

(Du correspondant de la PRESSE)

Ottawa, 28. — La plus stricte économie dans l'administration des affaires de la Commission des écoles séparées d'Ottawa et des efforts pour obtenir l'aide du gouvernement provincial dans la construction de nouvelles écoles, sont au nombre des recommandations faites par le comité spécial présidé par S. Exc. Mgr Forbes, archevêque d'Ottawa, faisant enquête sur la situation financière de la Commission. Dans l'opinion du comité, les finances de la Commission sont dans un état déplorable. Pour cette raison, le comité demande de ne pas donner suite au projet de construire deux autres écoles, mais plutôt d'agrandir des écoles pouvant mieux accommoder les élèves de diverses localités. Ce rapport fut adopté à l'unanimité, sans un mot de discussion. Le rapport est signé par Mgr J. Charbonneau, vicaire général du diocèse; M. E.-C. Désormeaux, secrétaire de la Commission scolaire d'Ottawa; l'abbé A.-E. Armstrong; le R. P. Euchariste, o.m. Cap; MM. A.-J. Major, Adélard Chartrand, J.-J. Connolly, E.-V. McCarthy et W.-L. Scott.

Le comité demande également de continuer les démarches auprès du gouvernement d'Ontario pour obtenir des octrois de manière à améliorer la situation financière de la Commission; aussi pour obtenir une meilleure répartition des taxes des corporations. Le comité croit qu'on économiserait en augmentant le nombre de professeurs religieux dans les écoles. On regrette que le nombre de catholiques payant leurs taxes au fonds des écoles protestantes augmente. Une campagne devrait être faite dans chaque paroisse pour faire comprendre à ces catholiques l'erreur qu'ils commettent en agissant ainsi.

Une coïncidence des plus étrange

Brockton, Mass., 28 (P. A.) — En entrant dans un débit de tabac pour y acheter des cigarettes, Morris Tolkin a été très surpris de reconnaître, dans la personne du propriétaire, Samuel Blumberg, un vieil ami d'autrefois. Tous deux avaient servi dans l'armée impériale de Russie, il y a 42 ans. Les deux vieux copains se jetèrent dans les bras de l'un et l'autre, mais quelle ne fut pas leur surprise en voyant leurs femmes s'embrasser en pleurant de joie. Coïncidence étrange, les deux épouses sont des demi-soeurs qui ne s'étaient pas vues depuis 52 ans.

Le R. P. Poitras est élu provincial de Sainte-Croix

Il succède au T. R. P. Alfred Charron nommé lui-même assistant du général.

Le R. P. Jules Poitras, c.s.c., vient d'être nommé supérieur provincial pour le Canada de la Congrégation de Sainte-Croix par le chapitre général qui s'est tenu à l'université de Notre-Dame, Indiana. Il succède au T. R. P. Alfred Charron, qui devient assistant du général.

Les TT. RR. PP. Albert Cousineau, nouveau supérieur général, et Alfred Charron arriveront demain à Montréal et verront avec le T. R. P. Poitras à la constitution du nouveau chapitre provincial, qui sera connu à la fin de la semaine.

Le T. R. P. Jules Poitras est né à Sainte-Scholastique, le 14 mai 1896. Il a fait ses études au Collège de Saint-Laurent et au noviciat de Sainte-Croix à Sainte-Geneviève de Pierrefonds. Il a ensuite étudié deux ans en France et trois ans à Rome, au collège de l'Angélique, où il obtint les titres de docteur en théologie et de licencié en philosophie. Il a été ordonné prêtre à la basilique de Saint-Jean de Latran le 19 avril 1924. De retour au Canada, il a exercé le ministère pendant deux ans à l'oratoire Saint-Joseph. Il a été ensuite pendant six années consécutives supérieur du séminaire de Sainte-Croix et il s'est depuis distingué au Collège de Saint-Laurent comme professeur de philosophie, préfet de religion et économe.

Le T. R. P. Alfred Charron, après un stage de douze ans au provincialat, ne perd pas la direction puisqu'il devient assistant du général. On peut remarquer les développements considérables de sa communauté sous sa direction: fondation de l'externat classique de Sainte-Croix, expansion de l'oratoire Saint-Joseph et oeuvres d'action catholique. Il mettra sa longue expérience au service du nouveau général.

Le R. P. Raymond Larose est élu supérieur régulier et missionnaire du diocèse de Chittagong, Bengale, où il est en mission depuis son ordination en 1926. Il est né à Saint-Paul d'Abbotsford. Il a fait ses études au Collège de Saint-Laurent et sa théologie au grand séminaire de Québec, où il a été ordonné prêtre. Il est docteur en théologie et licencié en philosophie.

CHEZ LES PERES DE SAINTE-CROIX

Le T. R. P. JULES POITRAS, c.s.c. (à gauche), élu provincial de la Congrégation de Sainte-Croix pour le Canada, et le T. R. P. ALFRED CHARRON, c.s.c., ex-provincial, nommé assistant du supérieur général.

SUR LA SCÈNE DE L'ACTUALITÉ

M. N. LONGVAL, chef de la police et des pompiers de Shawinigan Falls, élu, hier, président de l'Association des chefs de pompiers du Canada, au congrès annuel de Sault Sainte-Marie. (Croquis d'un dessinateur de la "Presse").

Retour au pays du baron Silvercruys

La clef de la paix peut être trouvée sur le continent nord-américain, dit-il.

(Du correspondant de la PRESSE)

Ottawa, 28—Le baron Silvercruys, ministre de la Belgique au Canada, est arrivé hier d'un voyage de trois mois dans son pays. Il déclare que la clef de la paix durable et de la sécurité du monde peut être trouvée sur le continent nord-américain. Il n'y a aucun doute dans son opinion que la clef d'une saine prospérité demeure aussi sur notre continent. On vient encore de constater le travail anglo-français dans l'oeuvre de la paix et pour la paix. Le baron Silvercruys dit qu'un même idéal devrait inspirer toutes les nations à une entente plus profonde, à une plus grande coopération entre elles. Le Canada, membre du Commonwealth, et par son affiliation avec le bon pays voisin, peut faire beaucoup pour le développement de cette idée. Il est convaincu que la puissance de la Grande-Bretagne demeure la pierre angulaire de la stabilité en Europe.

Le ministre parle aussi des bonnes relations existant entre la Belgique et le Canada, qui seront encore augmentées par l'arrivée à la fin de cette année d'un ministre canadien à Bruxelles.

Avant de s'embarquer pour le Canada, le baron a visité le monument canadien à la Côte de Vimy. Il a donné la main au gardien de ce monument, un ancien combattant de la grande guerre venant de Winnipeg et à sa femme, une Belge, dont le père fut exécuté par les Allemands, lors de l'occupation militaire de la Belgique par les Allemands. Le ministre est très heureux d'être de retour à son poste.

Un pénible accident

Coaticook, 28.—En déchargeant un camion rempli de gravier, un journalier, Charles Grégoire, s'est fait broyer la main droite entre le monte-charge du camion et une pièce de bois. Il est sous les soins du Dr Birs.

PARTOUT!

Faites-Vous Accompagner Durant Vos Vacances Par La "Presse"

Seulement

20c

par semaine

Cette somme minime ajoutera à l'agrément de votre villégiature en vous permettant d'être en contact continuel avec la métropole.

TARIF D'ABONNEMENT DE VACANCES

1 semaine 20c — 2 semaines 40c
3 semaines 60c — 1 mois 75c
3 mois, $1.75

Adressez-vous à nos bureaux ou à l'un quelconque de nos dépositaires.

LA PRESSE

LOUEZ UN RÉFRIGÉRATEUR

HOSTESS SERVADOR

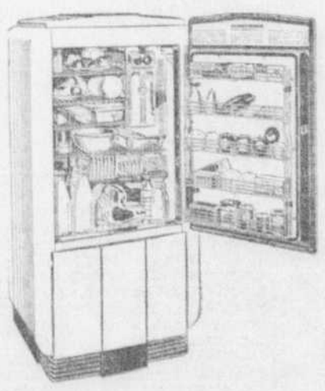

15c PAR JOUR

Pour un réfrigérateur **HOSTESS** absolument neuf, qui vous sera livré directement de la manufacture, le loyer revient au même prix que la glace et le coût d'électricité pour son fonctionnement continuel n'est que de deux sous par jour. N'est-ce pas ce qu'il y a de **plus économique** pour assurer aux aliments une réfrigération égale, propre, parfaitement hygiénique?

Si vous décidez d'acheter le réfrigérateur après l'avoir loué durant quelque temps, le montant du loyer que vous aurez versé sera considéré comme premier paiement et sera déduit du prix d'achat.

Ed. Archambault INC

500, Rue Sainte-Catherine Est
Angle Berri — MArquette 6201

Nouvelles ouvrières

Nouvelle requête des ouvriers du bâtiment

Le Conseil catholique de la construction de Montréal demande au premier ministre, l'hon. M. Duplessis, de rappeler l'arrêté ministériel relatif aux travaux de réparations d'immeubles.

Le Conseil des métiers du bâtiment des syndicats catholiques nationaux de Montréal, présidé par M. Albert Archambault, vient d'adresser à l'honorable M. Duplessis, premier ministre de la province de Québec, une lettre lui demandant de rappeler l'arrêté ministériel no 1114, relatif au salaire à payer aux ouvriers pour les travaux de réparation d'immeubles dont le coût ne dépasse pas $2,000.

Suit le texte de cette lettre:

Le Conseil de construction des syndicats catholiques nationaux de Montréal a décidé, et cela sans une voix discordante, de protester auprès de votre gouvernement, contre l'arrêté ministériel portant le no 1114, qui dit que "toute réparation d'immeubles, dont le coût ne dépasse pas $2,000, matériaux et salaires compris, ne tombe pas sous la loi des salaires aux ouvriers".

"Attendu que tous les ouvriers des différents métiers de la construction auront à souffrir de cet arrêté ministériel; que non seulement les ouvriers concernés auront à souffrir de la situation qui leur est faite, mais que, par le fait même, les diverses organisations ou syndicats auront aussi à essuyer des pertes sensibles dans leurs organismes particuliers par la défection qui commence à se produire dans leurs rangs;

Il fut résolu, M. le premier ministre, que le Conseil de construction des syndicats catholiques de Montréal vous demande, au nom des milliers de membres qu'il représente, d'enlever cette clause du contrat des métiers de la construction, dans l'intérêt général de tous les ouvriers de notre métropole.

Espérant que vous accéderez à notre demande, nous vous prions d'agréer l'expression de notre profonde considération.

Signé: Albert Archambault, président.

Conseil central

Ce soir, à 8 heures, assemblée régulière du Conseil central des syndicats catholiques, sous la présidence de M. Philippe Girard. Tous les délégués sont invités à y assister sans faute. Par ordre du président.

Bisbille au textile

Il y avait malaise depuis quelques jours, au sein du syndicat catholique du textile, à Montréal, par suite du départ de deux officiers en charge de l'organisation: MM. Paradis et David Côté. Hier soir, l'organisateur en chef du congrès pan-canadaien du travail, M. Joe Wall, annonçait qu'un mouvement de scission s'organisait dans la Fédération catholique du textile, et qu'une nouvelle union nationale "neutre" était en voie de formation. D'autre part, MM. Paradis et Côté annonçaient qu'ils avaient quitté le syndicat catholique parce qu'ils désapprouvaient la politique suivie par cette fédération, et qu'ils avaient fondé une nouvelle union des textiles.

Aux quartiers des syndicats, en l'absence de MM. Alfred Charpentier et Albert Côté, les autres officiers ont déclaré ce matin, qu'ils attachaient peu d'importance à ce mouvement.

Aux ouvriers syndiqués

C'est mardi prochain, 2 août, à 8 h. p.m. qu'aura lieu, au marché St-Jacques, coin des rues Ontario et Amherst, la grande assemblée publique organisée par les syndicats catholiques, pour entendre des orateurs parler des amendements apportés récemment, au contrat collectif de l'industrie de la construction, à Montréal.

M. Philippe Girard, en sa qualité d'organisateur général, invite tous les comités exécutifs et les officiers des syndicats à communiquer avec leurs membres pour les inviter à assister à cette assemblée de protestation. "Les présidents et tous autres officiers des syndicats, déclare M. Girard, devront se faire un devoir de répondre à notre appel.

Les orateurs, à cette assemblée, seront MM. Oslas Filion, Albert Archambault, Arthur Vizlau, G.-A. Gagnon, Alfred Charpentier, Alphonse Proulx, Philippe Girard et Nick Gamonico.

Cette assemblée, qui avait été fixée à lundi s. ir, au marché Saint-Jacques, a dû être remise au lendemain, mardi 2 août, au même endroit.

Dans les cours à bois

Le syndicat catholique des commis mesureurs de bois, expéditeurs et sélecteurs des cours à bois tiendra, ce soir, jeudi à 8 h., une fort importante assemblée, à l'édifice des syndicats, 1231 Demontigny est. L'agent d'affaires, M. Albert Archambault fera rapport de son entrevue avec les officiers du bureau de conciliation de l'Office des salaires raisonnables.

Dans la construction

Les poseurs d'armatures métalliques, pour le béton, sont maintenant partie contractante de la convention collective de la construction. Ils se réuniront demain soir, à la salle des syndicats.

Autres organisations

Le local 249 des cordonniers de la B. & S. W. U. a sa dernière réunion, présidée par M. H. Belland, a reçu une communication du ministère du travail, faisant connaître que c'est l'intention de l'Association des manufacturiers de chaussures de la campagne d'être partie au Contrat collectif.

Le local a aussi pris connaissance d'un mémoire adressé à l'honorable William Tremblay, par les locaux 249 de Montréal, 257 de S.-Hyacinthe, et 704 de Grand'Mère, demandant que les unions internationales du contrat collectif de la tionales précitées deviennent signachaussure, lequel a été renouvelé en septembre dernier.

Après étude, il a été reconnu que certains amendements devraient être apportés au nouveau contrat avant son adoption définitive.

Le local 249 tiendra son assemblée régulière, demain soir, en ses quartiers au no 1331 Sainte-Catherine est. Unionistes ou non y sont invités. On se plaint que la chaussure étrangère envahit le marché canadien. Cette question de tarif doit être soumise au fédéral.

Fête champêtre

Dimanche prochain, 31 juillet, aura lieu un grand pique-nique au terrain des pique-niques, à Ville LaSalle, sous les auspices du Conseil régional de Saint-Henri, du crédit social. Voici le programme de cette fête champêtre qui promet d'être un bon succès: dîner sur le terrain; partie de balle molle; courses, danses, et autres attractions. Pour autres renseignements, s'adresser à l'organisateur, M. Alfred Goulet, WE. 6481, ou au secrétaire régional, M. Adrien Théorêt, FI. 1768. Entrée gratuite sur le terrain.

La manufacture Stobo serait malsaine pour les gens qui y logent

(Du correspondant de la PRESSE)

Québec, 28. — La manufacture Stobo, qui abrite 33 familles de sans-travail restées sans logis au mois de mai dernier, sera probablement désaffectée très prochainement et les deux cents personnes qui y sont hébergées seront placées ailleurs, avons-nous appris, hier, à l'hôtel de ville.

La décision de fermer la manufacture Stobo aurait été prise à la suite de visites effectuées par les officiers du bureau de santé, et nous croyons savoir que le Dr Emile Nadeau, président du comité de santé publique de la ville, recommandera aux autorités municipales de ne plus garder de familles de sans-travail à cet endroit, vu les nombreux dangers auxquels elles sont exposées.

Echos de Trois-Rivières

(Du correspondant de la PRESSE)

Trois-Rivières.—M. et Mme Charles Brunéau, 935, rue S.-Roch, ont reçu la visite de leurs parents, M. et Mme Tréfflé Hamel, qui n'étaient pas venus à Trois-Rivières depuis 48 ans. M. et Mme Hamel demeurent à Détroit, Michigan, où ils s'établirent immédiatement après leur mariage.

—Le chef Bellemare et l'échevin A. Guimont ont représenté la ville de Trois-Rivières au congrès des chefs de police du Dominion.

—Dernièrement, M. Lorenzo Bergeron a célébré son anniversaire de naissance.

—L'assemblée générale du 4e degré des Chevaliers de Colomb a élu le conseil suivant: fidèle navigateur, le commandeur J.-A. Trudel; fidèle capitaine, Me Léon Méthot; fidèle amiral, M. J.-B. Loranger; fidèle contrôleur, M. Frédéric Poliquin; fidèle scribe, le notaire J.-U. Grégoire; fidèle pilote, M. Ernest Demonceurt; sentinelle extérieure, le Dr Conrad Godin; sentinelle extérieure, le chef Alide Bellemare.

—On a fêté l'anniversaire de naissance de Mme Télesphore Rivest, récemment.

—M. Napoléon Gervais, est décédé à l'âge de 56 ans. Un frère et plusieurs soeurs lui survivent.

—Mme Tréfflé Laroche, (Ernestine Trottier), est décédée à l'âge de 65 ans. Elle laisse son époux, deux fils, Emilien et Alfred, de Trois-Rivières, deux frères et trois soeurs.

—M. Ludger Bourassa est décédé à l'âge de 59 ans. Il laisse un frère, Jean-Baptiste, et une soeur, Mme René Cadorette.

—M. Charles-Auguste Léveillé, est décédé à l'âge de 49 ans. Il laisse trois frères, Rosaire, Armand et Louis, de Rivière-à-Pierre; deux soeurs, Mme Horace Gosselin, de S.-Cyrille de Wendover, et Dulcine, de Rivière-à-Pierre.

—M. Prudent Balleux, est décédé subitement, à l'âge de 44 ans. Il laisse sa mère et un frère, Patrice, de Trois-Rivières.

—M. Siméon Larouche, est décédé accidentellement. Il laisse un frère, Jean-Claude, huit soeurs, Jeanne-d'Arc, Yvette, Georgette, Rolande, Odette, Jacqueline, Lucie; ses grands-parents, M. François Larouche, de Lac S.-Jean et M. et Mme Philippe L'Heureux, du Cap-de-la-Madeleine.

Grand congrès ouvrier qui sera tenu à Niagara Falls

(Du correspondant de la PRESSE)

Ottawa, 27. — Le congrès annuel du Congrès des Métiers et du Travail du Canada sera tenu à Niagara Falls du 12 au 17 septembre. M. P.-M. Draper, d'Ottawa, présidera. Plusieurs questions importantes seront examinées et on s'attend à une discussion intéressante sur les relations avec le groupe C.I.O. des Etats-Unis. Plusieurs désireraient que les partisans de ce groupe ne fassent pas partie des unions internationales en Canada. Ceux qui seraient en faveur de ce mouvement seraient les partisans de la Fédération Américaine du Travail; comme on le sait cette fédération a rompu les négociations avec la C.I.O., ou groupe de John Lewis.

La possibilité d'une semaine de 44 heures

"Le maire Hervé Ferland et les membres du conseil de Verdun pourraient rendre possible dès aujourd'hui, la semaine de 44 heures à raison de 40 sous l'heure, s'ils le voulaient". C'est ce qu'a déclaré, hier soir, M. Jules Wermenlinger, député de Verdun à Ottawa, au cours d'une réunion de chômeurs de cette ville, au parc Woodland. Cette réunion avait été organisée par l'Union des chômeurs de Verdun.

MM. P.-A. Lafleur, député de Verdun, à Québec, et Edwar Wilson, échevin de Verdun, abondèrent dans le même sens.

M. E. Reeves, président de l'Association, a affirmé qu'une délégation se rendrait à Ottawa et discuterait de la question des heures de travail avec l'hon. Norman Rogers, ministre du travail, d'ici 15 jours.

Les principaux prix au Séminaire de Joliette

Voici la liste des grands prix spéciaux accordés aux élèves du séminaire de Joliette.

Prix "Patenaude", médaille d'argent et médaille de bronze gracieusement offertes par S. Exc. le lieutenant-gouverneur de la province de Québec aux élèves du cours classique qui se sont classés premiers à l'examen de juin: Léo-Paul Roy, philo. jr.; H. Marchand, b.-lettres "A"; Clément Plion, b.-lettres "B"; Noël Paquette, versification "A"; J.-A. Papineau, versification "B"; Luc Forest, syntaxe "A"; Raymond Landry, syntaxe "B"; Jules Bibeau, éléments "A"; Maurice Demers, éléments "B"; Gaston Duchemin, éléments "C".

Le tirage au sort a favorisé: médaille d'argent, Luc Forest; médaille de bronze, Raymond Landry.

Prix "Tweedsmuir", médaille de bronze gracieusement offerte par Son Excellence le Gouverneur général du Canada, et décernée à l'élève qui a conservé la plus haute note de succès comme résultat final de l'année: Léo-Paul Roy, philosophie jr.

Prix "Hautes Etudes Commerciales", bourse de $100 offerte par l'Ecole des Hautes Etudes Commerciales de Montréal aux finissants des collèges classiques de la province de Québec qui, lors du récent concours annuel, ont conservé au moins 70% des points alloués, dans un travail littéraire sur la Coopération agricole: Jean-Paul Houleau et Roland Lachapelle.

Prix spéciaux d'instruction religieuse offerts par S. Ex. Mgr J.-A. Papineau, évêque de Joliette: préparatoire "B", H. Grenier; préparatoire "A", J.-N. Durand; éléments "C", O. Ducharme; éléments "B", M. Masse; éléments (classe spéciale); C.-E. Martin; syntaxe "B", G. Baluville; syntaxe "A", R. Paquin; versification "B", J.-A. Papineau; versification "A" G. Brisson; belles-lettres "B", L. L'Africain; belles-lettres "A", H. Marchand; rhétorique, G.-A. Mondor; philosophie jr., L.-P. Roy; philosophie sr., J. Gagnon.

Pourquoi COUVRIR les taches avec des cosmétiques quand vous courez une chance de les DISSIPER avec —

CUTICURA Le Savon et l'Onguent

Nouvelle DÉCOUVERTE
VAPORISATEUR ELECTRIQUE
"KLEER-HED"

Pour
BRONCHITES
ASTHME
FIEVRE DES FOINS
SURDITE (Causée par le catarrhe.)
BRUITS DANS LA TETE
MALAISES DU SINUS, ETC.

Vaporise un nouveau produit instantanément, peut être employé à la maison, au bureau ou dans la maison à la campagne. Fonctionnement simple, très économique, bas prix, entièrement garanti. Des années de travail ont été consacrées à la perfection de ce nouvel instrument. On peut l'employer le jour ou la nuit. Assure un rapide soulagement.
NOUS VOUS INVITONS A VENIR LE VOIR ET A L'ESSAYER GRATUITEMENT

PHARMACIE MONTRÉAL
Seuls agents pour la province de Québec
La plus grande pharmacie de détail au monde.
HA. 7251 916 EST, STE-CATHERINE

Soyez forte, joyeuse et belle...!

Pourquoi gémir sur votre sort? Pourquoi envier à vos amies leur beau teint et leur mine attrayante? Chaque femme a sa part de charme! Mais sans un sang riche, il n'y a pas de santé, pas de charme, pas d'entrain, pas de beauté. Vous sentez-vous faible, abattue, incapable de cette gaieté qui fait le bonheur de celles qui la possèdent? Votre teint est-il pâle et maladif? Enfin souffrez-vous de manque d'appétit, fatigues, douleurs de dos ou de reins, périodes douloureuses ou irrégulières, troubles internes essentiellement féminins (symptômes ou conséquences de l'ANEMIE — pauvreté de sang). Commencez tout de suite un traitement aux bonnes PILULES ROUGES pour régénérer votre sang; elles ont fait du bien à des milliers de femmes, pourquoi ne vous feraient-elles pas de bien à vous aussi?

"J'étais jeune femme, sans famille et très faible, avec un mauvais teint, des douleurs dans le dos et aux jambes. Je m'occupais péniblement de mon ouvrage de maison. On me conseilla de me tonifier. Je me décidai de prendre des PILULES ROUGES. Après quelques semaines, je m'aperçus que mon appétit était meilleur, j'étais plus forte et mes malaises disparaissaient graduellement..."

(Signé)—Mme ALFRED BOLDUC, 235, Cowie, GRANBY, P. Q.

Témoin (Signé)—Y. P.

Pilules Rouges, par la poste: 50c la boîte ou 3, $1.25.

PRENEZ DES FORCES en prenant les bonnes

PILULES ROUGES

pour les Femmes Pâles et Faibles

Cie Chimique FRANCO AMERICAINE Ltée, 1566, rue S.-Denis, Montréal.

Mettez fin au relâchement des intestins

Les troubles intestinaux peuvent se manifester en tout temps de l'année, mais c'est surtout durant les mois chauds de l'été et au début de l'automne qu'ils sont les plus fréquents.

Dans les cas de diarrhée, dysenterie, crampes et douleurs intestinales ou tout relâchement des intestins, procurez-vous une bouteille d'Extrait de Fraises Sauvages du Dr Fowler. Il a un effet agréable, rapide, sûr et efficace, et il ne laisse pas les intestins constipés. Il est sur le marché depuis 92 ans. Vous n'expérimentez pas quand vous vous en servez.

Soyez sûr de votre affaire. Que ce soit bien le "Dr Fowler".

The T. Milburn Co., Ltd., Toronto, Ont.

Réductions incomparables pour la fin de Juillet

3 JOURS D'AUBAINES

Durant lesquels vous trouverez un choix des plus considérables de chaussures, soit pour le sport, la campagne, ou pour toute autre occasion, afin de compléter votre toilette d'été, ce, à prix convenant à toutes les bourses.

AUX MAGASINS
"MONTREAL SHOE STORE"
OPERES PAR
J. B. LEFEBVRE LIMITÉE

Dans toutes nos succursales de Montréal, Verdun, Lachine, Granby, Valleyfield, St-Hyacinthe, Drummondville.

VENDREDI — SAMEDI — LUNDI

CHAUSSURES DE COURSE POUR GARÇONS

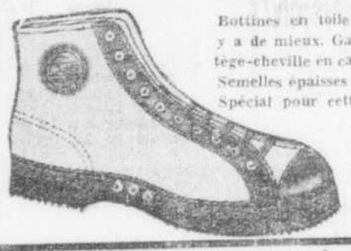

Bottines en toile brune, ce qu'il y a de mieux. Garnitures et protège-cheville en caoutchouc côtelé. Semelles épaisses et très durables. Spécial pour cette semaine — .57

SOULIERS POUR FILLETTES

Souliers en cuir verni avec une courroie, bonnes semelles de cuir et talons de caoutchouc. Forme très confortable. Pointures 8 à 10½. Spécial cette semaine .69

SOULIERS DE CAMP

pour Hommes, Femmes, Fillettes et garçons

Ne manquez pas la chance de vous procurer des souliers à un prix aussi réduit. — "Oxford" sportif fait de cuir brun ou noir de bonne qualité. Semelles et talons de caoutchouc. Pointures: 8 à 10½ — 11 à 13 — 1 à 5 — 6 à 11. Valeur exceptionnelle à .99

SOULIERS SPORT POUR DAMES

Souliers genre sportif en cuir brun et beige. Semelles et talons de caoutchouc très confortables. Pointures 3 à 8. Une valeur sans égale à

1.39

SANDALES BRUNES POUR ENFANTS

Nous vous recommandons ces sandales en bon cuir brun, semelles souples en caoutchouc crêpé. Pointures 4 à 7. Spécial,

.47

TRÈS SPÉCIAL!

SANDALES BLANCHES POUR DAMES

.69

J.B. Lefebvre Limitée
MONTREAL SHOE STORE
35 MAGASINS

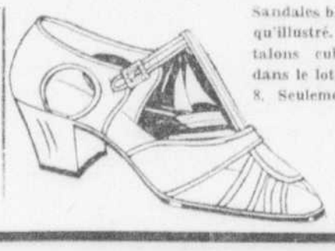

Sandales blanches. Style tel qu'illustré. Semelles de cuir, talons cubains ou hauts dans le lot. Pointures 4½ à 8. Seulement .69

Ne pas confondre

M. Armand Fortin, de la police des liqueurs de Montréal, nous déclare qu'il n'a rien de commun avec l'individu du même nom, arrêté vendredi soir dernier, par le sergent E.-C. Vaillancourt, sous une grave accusation.

COUR SUPERIEURE

DIVISION DE PRATIQUE

Le 28 juillet, 1938.

Président: L'honorable juge Guibault.

Les jugements suivants furent rendus:

J.-I.-C. Barbeau et al, requérants — jugement rectifiant les registres de l'état civil.

Dame E. Casain vs F. Rowan — motion pour examen 591 C.P.C. accordée sans frais.

D. Forcione vs Y. Forcione et al — motion pour substitution accordée sans frais.

I. Brodsky vs H. Wooden et al — jugement autorisant reconstitution d'un dossier.

Dame P. R. Goodman vs P. Trudel, — motion pour rejet rejetée sans frais.

Financial Loan Bureau Ld vs E. Charette et A. Charette — jugement autorisant examen de l'opposant.

Girard Automobile Inc. vs A. Morin — jugement accordant motion pour règle.

Deckelbaum Inc. vs A. A. Silverman et Kay Dress Co. — motion accordée pour les frais seulement contre la tierce-saisie.

Canadian Acceptance Corporation vs J. Boivin et Canadian National Railway Co. — jugement ordonnant à tierce-saisie de déposer dans la première saisie-arrêt.

Dame A. Martin vs T. Détorné — jugement autorisant à ester en justice.

Hofaze Senecal vs Dame Marie-Aurore Arbour — jugement prononçant la séparation de biens.

J.-H.-A. Bohémier vs N. Allard — jugement pour $150 avec int. et dépens.

Joseph Gougeon vs Louis Thouin et J.-B. Baillargeon Express Ltd, T. S. — jugement suivant déclaration de la tierce-saisie.

Le Comité Conjoint de l'Industrie de la Boulangerie du district de Montréal vs La Compagnie Mi-Dy (1ée) — jugement pour $105.96 avec int. et dépens.

Emile Elie vs Gaston Rivard et les Huiles Penco (1ée), T. S. — jugement suivant désistement, donnant main-levée au déc. de saisie-arrêt.

Paul Florant vs H. H. Burke — requête civile reçue, frais à suivre.

Canadian Wood Heel Co. Ld et A. Demers, requérant et H. Muccielo — jugement ordonnant de fournir cautionnement pour frais.

James Chevalier vs B. Laberge — jugement accordant règle nisi.

E. Delorme vs P. Desormiers et J.-A. Vlau —jugement relevant tiers-saisi de défaut.

Sam Ellis vs R. Laurin et al — jugement déclarant faits et articles pro confessis.

LE DOCTEUR FU-MANCHU par SAX ROHMER

Feuilleton de la "Presse"

REPRODUCTION AUTORISÉE PAR TRAITÉ SPÉCIAL AVEC LES EDITIONS EDOUARD GARAND, MONTREAL

28 juillet 1938.

16 (Suite)

CHAPITRE XV

L'appel de Siva

Le train était en retard, et comme notre voiture sortait de Waterloo Street et arrivait sur le pont, une centaine de cloches commençaient à sonner minuit, toutes dominées par la voix profonde de Big Ben.

Je regardai par la portière au delà du fleuve. Par-dessus l'Embankment, la place des mille tragédies, s'étageaient les lumières des plus grands caravansérails de Londres. Plus haut que les lumières tamisées des salles de restaurant je voyais les centaines de points lumineux qui indiquaient les appartements particuliers et les chambres de ces auberges géantes.

Chaque fenêtre éclairée signifiait la présence d'un oiseau de passage qui avait quitté son nid coutumier. Empilés les uns sur les autres, étage par étage, au-dessus des foules bruyantes se trouvaient ces loués — chacun d'eux un mystère pour ses voisins et, tous aussi loin de toute camaraderie, de toute amitié que si ces compartiments, ces cellules, au lieu d'être inclus dans les briques de Londres, avaient été dans les solitudes de l'Hindoustan!

Dans l'une de ces chambres, Graham Guthrie devait dormir sans se douter que l'Appel de Siva allait l'arracher au sommeil pour le précipiter dans les bras de la Mort!

Aux environs du Strand, Smith paya la voiture.

—L'une des créatures du docteur pourrait bien être dans le hall, dit-il pensif, et cela ruinerait tout si l'on nous voyait monter à l'appartement de Guthrie. Il doit y avoir une entrée par les communs ou les cuisines?

—Oui, dis-je; j'ai vu des fourgons décharger des provisions. Mais avons-nous le temps?

—Oui. Allons-y!

Nous passâmes le Strand en courant. Dans l'étroite ruelle, aux piliers de fer et au raide escalier qui accède à une cave célèbre, nous tournâmes. Puis, parallèlement au Strand, mais au niveau de l'Embankment, nous gagnâmes le grand hôtel dont la porte cochère était ouverte. Une lampe à arc éclairait des hommes qui travaillaient entre les caisses, les paquets, les tonneaux. Nous enfrâmes.

—Hep! cria un homme au tablier blanc. Où allez-vous par là?

Smith courut à lui et le saisit par le bras.

—Je désire aller aux chambres de l'hôtel sans passer par le hall, dit-il. Voulez-vous nous conduire?

—Mais... fit l'autre, étonné.

—Ne perdons pas de temps, dit mon ami en prenant le ton autoritaire, qui lui convenait du reste. C'est une question de vie ou de mort. Conduisez-nous!

—Vous êtes de la police, monsieur?

—Oui, dit Smith. Vite!

Notre guide n'en demanda pas plus. Nous traversâmes à sa suite laveries, cuisines, blanchisseries, et ces labyrinthes dont le client ne se doute même pas, mais qui contiennent toute la machinerie qui fait de ces modernes Khans les palais d'Aladin qu'ils sont en vérité. Au deuxième étage, sur le palier, notre cicerone nous présenta à un homme assez correctement vêtu.

—Monsieur, voici deux personnes de la police.

L'inconnu eut un sourire méfiant.

—Qui êtes-vous? fit-il. En tout cas, vous n'êtes pas de Scotland Yard.

Pour toute réponse, Smith sortit une carte et la lui mit dans la main.

—Si vous êtes le détective de l'hôtel, conduisez-nous sans délai dans la chambre de M. Graham Guthrie.

Un changement marqué s'opéra dans l'attitude de l'homme.

—Excusez-moi, monsieur, mais j'ignorais à qui je parlais. Nous avons reçu des instructions de vous prêter aide et assistance.

—M. Guthrie est-il chez lui?

—Depuis quelque temps déjà. Vous désirez aller à sa chambre sans être vu? Par ici. Nous prendrons l'ascenseur au troisième.

Nous reprîmes notre course. Dans l'ascenseur:

—Avez-vous remarqué quelque chose de suspect? demanda Smith.

—Oui. C'est pour cela que vous m'avez rencontré dans les escaliers. D'ordinaire, je reste dans le vestibule. Mais vers onze heures, au moment où les "théâtres" commençaient à arriver, j'ai eu l'impression qu'un suspect s'était glissé dans la foule des entrants.

Nous sortions de l'ascenseur.

—Je ne vous suis pas très bien, dit Smith. Si vous avez vu entrer quelqu'un, vous avez bien dû vous faire une opinion plus ou moins précise à ce sujet.

—C'est justement ce qui m'étonne, dit l'homme d'un ton maussade. Je n'ai rien vu! Mais comme j'étais au haut de l'escalier, je jurerais que quelque chose rampait derrrière un groupe — deux hommes et deux dames.

—Un chien, peut-être?

—Il ne me semble pas, monsieur. En tout cas, lorsque ces personnes furent passées, je ne vis rien. J'ai demandé un peu partout, sans résultat.

Il s'arrêta brusquement.

—Numéro 189: la chambre de M. Guthrie, monsieur.

Smith frappa.

—Oui, fit une voix étouffée. Que voulez-vous?

—Ouvrez la porte! Tout de suite! C'est important!

Il se tourna vers le détective de l'hôtel:

—Placez-vous de manière à surveiller les escaliers et l'ascenseur, et notez tout ce qui entre ou sort, hommes ou choses. Quoi que vous voyiez ou entendiez, ne faites rien sans mes ordres.

L'homme tourna les talons. La porte s'ouvrit. Smith murmura à son oreille:

—Il y a une créature de Fu-Manchu dans l'hôtel!

M. Graham Guthrie, résident du Bhutan-Nord, était un homme large et solide, aux cheveux gris, aux yeux hardis, à la moustache rude et aux sourcils épais. Nayland Smith se présenta aimablement, une carte et une lettre ouverte à la main.

—Voici mes lettres de créance, monsieur Guthrie, dit-il. Sans aucun doute, vous jugerez l'affaire qui nous amène, moi ami le docteur Petrie et moi, d'importance.

Et il éteignit la lumière.

—Nous n'avons pas le temps de faire des cérémonies, s'excusa-t-il. Il est minuit vingt-cinq. A minuit trente, votre vie sera en danger!

—Monsieur Smith, dit le haut fonctionnaire, qui, en pyjama, s'était assis sur son lit, vous m'alarmez. Je dois mentionner que j'ai été avisé de votre présence en Angleterre ce matin même.

—Etes-vous renseigné sur un individu appelé le docteur Fu-Manchu?

—Je n'en sais que ce qui m'a été dit ce matin, savoir qu'il est l'agent d'un groupe politique avancé.

—Il est contraire à ses intérêts que vous repartiez au Bhutan. Un résident moins énergique serait préférable. Par suite, si vous ne suivez pas exactement mes instructions, vous serez mis définitivement hors d'état de quitter l'Angleterre!

Graham Guthrie respirait avec force. Je m'habituais à l'obscurité et je le voyais assez bien. Il regardait Smith, la main étreignant le rebord du lit. Une telle visite, aussi inattendue, l'avait évidemment rendu nerveux.

—Mais, monsieur Smith, laissez-moi vous dire que je suis en sûreté ici! L'hôtel est plein d'Americains, à tel point que j'ai dû me contenter d'une chambre sous les toits; de sorte que ma seule crainte est celle du feu.

—Il est un autre danger, répliqua Smith. Le fait que vous êtes à l'étage supérieur de l'hôtel l'accroît encore. Vous souvenez-vous de l'épidémie mystérieuse qui éclata à Rangoon en 1968? Les morts dues à l'Appel de Siva?

—J'ai lu les journaux, dit Guthrie, mal à l'aise. C'étaient des suicides, n'est-ce pas?

—Non! jeta Smith, des meurtres!

Un silence tomba.

—Aussi précis que soient mes souvenirs, dit Guthrie, cela me paraît impossible. Dans plusieurs cas, les victimes se jetèrent d'elles-mêmes par la fenêtre. Les portes étaient fermées inaccessibles du dehors.

—Très exact, dit Smith, et, dans la pénombre, son revolver brilla faiblement tandis qu'il le posait sur la table de nuit. Sauf que votre porte n'est pas fermée, les conditions sont absolument les mêmes ici. Silence, je vous en prie. J'entends sonner le demie.

C'était la cloche Big Ben. Le silence se fit complet. Dans cette chambre, loin de l'activité qui régnait au sol, loin des restaurants regorgeant de soupeurs, loin des affamés de l'Embankment, on éprouvait une curieuse sensation d'isolement. Je compris encore une fois comme on peut être seul au milieu de la multitude d'une grande ville. J'étais heureux de ne pas être seul dans cette pièce, marquée du signe mortel de Fu-Manchu, et je suis certain que Graham Guthrie ne regrettait pas notre présence.

J'ai peut-être déjà dit—mais, en cette occasion, cela fut si net que je suis forcé d'en rendre compte ici—qu'une visite du docteur Fu-Manchu ou de ses séides était toujours précédée d'une étrange sensation de danger imminent. N'aurais-je pas su qu'un attentat serait commis cette nuit même, je l'aurais senti. Un héraut invisible semblait précéder l'invisible docteur. On eût dit une bouffée d'encens astral annonçant la présence des prêtres de la mort.

Un cri, bas mais singulièrement pénétrant, cadencé en mineur, éclata tout près de nous.

—Mon Dieu! fit Guthrie, qu'est-ce là?

—L'Appel de Siva, souffla Smith. Et surtout, ne bougez pas!

Nous étions trois. Je savais que le détective attaché à l'hôtel se tenait prêt à accourir. Je savais qu'un téléphone était à portée de nos mains. Je savais que tout le trafic de l'Embankment passait auprès de nous; mais je sais aussi, et je l'avoue sans honte, que la peur m'étreignait de sa main glacée. Cette attente était effroyable. Mais

Trois coups secs se firent entendre, venant de la fenêtre.

Graham Guthrie fit un bond.

—C'est surnaturel, fit-il à voix basse, et l'on sentait son origine celte. Rien d'humain ne peut atteindre cette fenêtre!

—Chut! dit Smith. Ne bougez pas!

On frappa trois coups, encore une fois.

Smith, à pas de loup, traversa la chambre. Mon coeur battait douloureusement. Il ouvrit brusquement la fenêtre. Je ne pouvais rester plus longtemps inactif. Je le rejoignis.

—Pas trop près, Petrie.

De chaque côté de la fenêtre, nous nous tenions debout.

Trois coups furent frappés aux carreaux.

Jamais la méthode du docteur Fu-Manchu ne m'avait paru aussi mystérieuse. Quelle goule birmane avait-il pu lancer sur nous? Qu'y avait-il en l'air? Etait-ce dans la chambre?

—Ne me laisser pas aller, Petri! me glissa Smith. Tenez-moi bien!

C'était le dernier coup! Une terrible hallucination, un vertige s'était emparé de mon ami, qui allait le contraindre à sauter dans le vide? Je me jetai sur lui, et Guthrie vint à mon aide.

Smith se pencha à la fenêtre et regarda au-dessus de lui.

Il poussa un cri inarticulé, et je le sentis m'échapper, tiré par une force inconnue par la fenêtre — vers la mort!

—Tenez bon, Guthrie! criai-je. Bon Dieu! il m'échappe! Tenez bon!

Mon ami se débattait dans nos bras. Je le vis lever la main. Il tira et retomba sur le sol en m'entraînant avec lui.

Au-dessus de la fenêtre, un hurlement avait répondu. Et devant nous passa une masse informe qui disparut, happée par la nuit.

—De la lumière! De la lumière!

Guthrie courut au commutateur. Nayland Smith les yeux exorbités, la face gonflée tirait sur une corde de soie qui l'étranglait.

—Un Thug! C'était un Thug! criait Guthrie. Vite! La corde! Il étouffe!

Les mains tremblantes j'en saisis l'extrémité.

—Un couteau! J'ai perdu le mien!

Forçant la lampe, je parvins enfin à couper la corde mortelle. Smith, poussant un gémissement et se renversant sur le dos, s'évanouit.

Quand, plus tard, nous nous trouvâmes devant le corps sanglant qui avait été ramassé dans la cour de l'hôtel, Smith me montra une marque sur le sourcil du mort, à côté du trou rond par lequel la balle de son revolver était passée.

—La marque Käli, me dit-il. L'homme était un Phansigar, un étrangleur religieux. De ce que Fu-Manchu a des dacoits à son service, j'aurais dû en déduire qu'il avait également des Thugs. C'est un groupe de ces bandits qui s'étaient réfugiés à Burma, de sorte que l'épidémie de Rangoon n'était qu'un raid thug. Je le pensais bien, mais naturellement, je n'avais pas cherché de Thugs aux environs de Rangoon. Ma résistance inattendue a conduit l'étrangleur à mesurer de sa corde. Vous avez vu comment elle était fixée à mon cou? C'était une erreur. La vraie méthode, celle de Burma, consiste à passer la corde autour de la nuque de la victime et à la tirer violemment hors de la fenêtre.

(A suivre)

COIN DES ENFANTS

TROUVEZ LA MIGNONNE PERSONNE

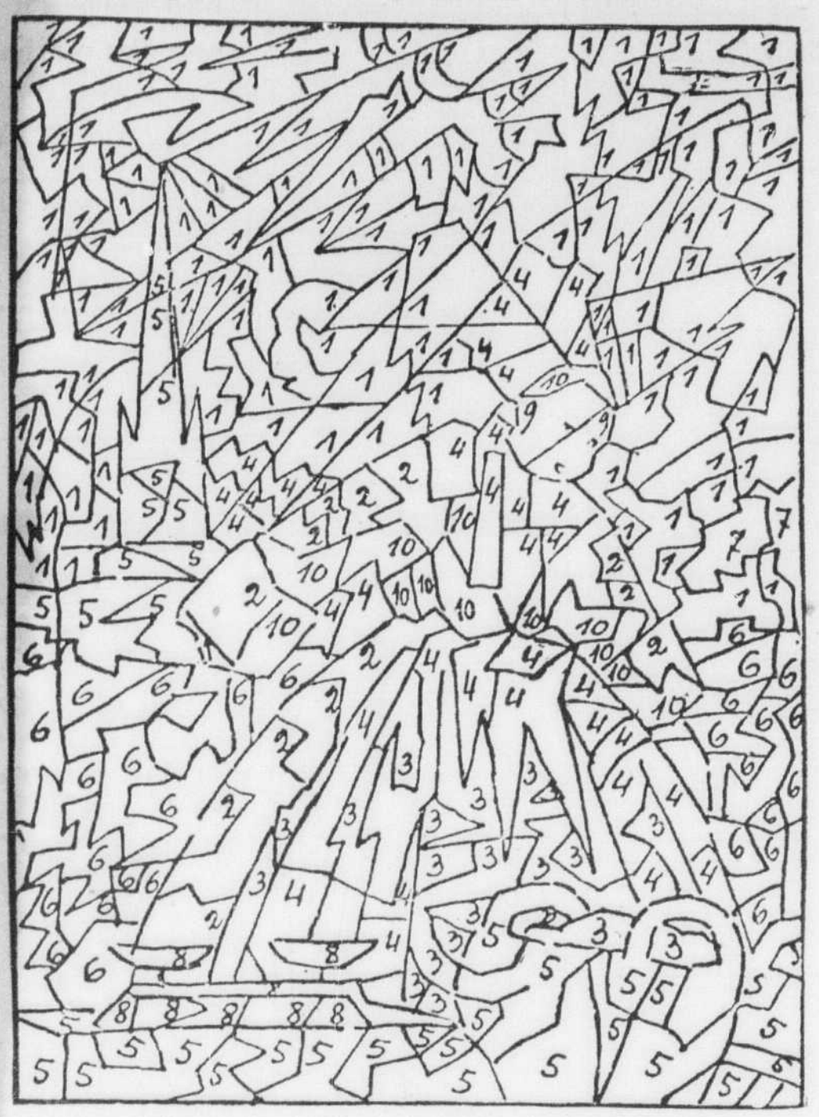

Coloriez: (1) Blanc; (2) Jaune orange; (3) Bleu; (4) Blanc; (5) Gris; (6) Vert clair; (7) Vert foncé; (9) (Rose); (10) Noir.

Magie sans magie

Total simultané

Demandez à trois ou quatre personnes ou plus, d'écrire sur un morceau de papier:

1° L'année de leur naissance;
2° L'année de leur mariage;
3° Leur âge en 1935.
4° Le nombre d'années de mariage en 1935.

Dites leur de faire l'addition et vous vous faites fort de donner, simultanément, à chacun, le total sur une feuille.

Ce n'est pas bien difficile; sur chaque feuille séparée vous inscrirez le total: 3870.

C'est bête, mais il fallait y penser!

Sais-tu que . . .

James-W. Marshall, qui fit la plus grande découverte d'or du monde, en 1849, en Californie, et le général J.-A. Sutter, bâtisseur et propriétaire d'un empire en Californie à la même époque, furent réduits à la misère quand les chercheurs d'or envahirent le pays, dépossédant intégralement les pionniers.

CHARADE

— Admirez-le dans la nature:
Le ciel, la rose, la verdure,
Et dans tout chef-d'oeuvre de l'art.
— C'est bien une sorte d'équerre
Qu'on place, d'une main légère,
Sur un dessin, non au hasard.
— Et **le tout** est une harmonie
Physique ou morale, jolie,
Qui charme toujours le regard.

(Réponse à venir)

Remède pour docteur

—Ce remède que vous m'avrez prescrit, docteur, m'a radicalement guéri de ma grippe.

—Pas possible! Il faudra que je l'essaye. Je n'arrive pas à me débarrasser de la mienne.

Echos de Beauport

(Du correspondant de la PRESSE)

Beauport.—M. Philippe Méthé, président général de la société St-Jean-Baptiste de Québec, a donné une conférence ces jours derniers à l'hôtel de ville.

—Les estimateurs ont terminé la révision du rôle d'évaluation. Le rôle est déposé au bureau du secrétaire.

—Le règlement du pain entrera en vigueur le 1er août.

—Le règlement concernant les animaux errants et les chiens sera déposé au conseil ces jours-ci.

—Le conseil a fait préparer et imprimer plusieurs plans du cadastre des terrains qui seront vendus pour la construction faite d'après le plan Fédéral. Ces plans sont déposés au bureau du secrétaire.

—M. C.-Emmanuel Grenier et sa famille sont allés ces jours derniers en Abitibi.

—Soeur Ste-Emeline, du couvent Victoriaville, a rendu visite à son père, M. Pit. Grenier.

—Les travaux de construction de l'hospice doivent commencer prochainement.

Le règlement concernant la construction dans les limites de la ville est déposé au bureau du secrétaire. Un permis de construction sera exigible.

—Les rails seront enlevés sur la voie qui conduit au camp Gorman et une route y sera construite pour accommoder les municipalités de Beauport et Giffard.

—M. Charles Dollard Côté, à l'emploi de M. Michel Giroux, a reçu ces jours derniers une ruade en pleine poitrine. Les blessures ne sont pas graves.

Echevin en deuil

(Spécial à la "Presse")

Longueuil, 28.—Mme John-E. Taylor, épouse de l'échevin Taylor, est décédée, hier, à l'âge de 63 ans, à sa demeure, 97, venue Gardenville. Elle sera exposée en chapelle ardente, aux salons Joseph Wray, 1234, rue de la Montagne, Montréal. Le service sera célébré vendredi, à 3 h. de l'après-midi.

Mme Taylor laisse son mari, trois fils, Elsworth, Lorme et Cameron. Le conseil municipal et les diverses associations de la ville offrent leurs sincères sympathies à M. Taylor.

Echos de Noranda

(Du correspondant de la PRESSE)

Noranda. — M. Charles St-Denis, de La Passe, Abitibi, passe un mois chez ses frères, Anthime et Albert.

—M. et Mme Philippe Houle sont de retour à Noranda, après un voyage de deux semaines. Ils ont visité Toronto, Buffalo, New-York, Montréal, Ottawa et Montebello.

—M. Charles Eugène Charron, de Malartic, était à Noranda, ces jours derniers.

—Mlle Marguerite Leblanc est de retour d'un séjour à Pembroke.

—MM. Alfred Rheault, de Val d'Or, Omer Rheault et Rosaire Gosselin, de Thorn lac, Ont., sont en visite chez M. et Mme R. Boudreau.

—M. et Mme J.-A. Raymond, leur fils, Marius, et leur fille, Gabrielle, étaient à Val d'Or.

—M. et Mme Lionel Desrochers sont de retour de leur voyage de noces. Ils ont visité Montréal, Québec et Toronto.

—Mlle Gertrude Arsenault est retournée à Montréal, après avoir visité ses parents, M. et Mme L. Arsenault.

Décès de Mme John Doucet

(Du correspondant de la PRESSE)

La Tuque, 28. — Mme John Doucet, de la Rivière-aux-Rats, près de La Tuque, est décédée subitement hier à sa demeure. Mme Doucet, qui était dans la quarantaine, laisse, outre son mari, quelques petits-enfants.

Une régression

Berlin, 28. — Le nombre d'ingénieurs qui sortiront cette année des grandes écoles allemandes s'élève à 1,000. Or, les promotions moyennes antérieures à l'avènement du 11e Reich étaient de 2,700.

Deux événements à Matane et au Hâvre S.-Pierre

La bénédiction du "Matane" et l'intronisation de S. Exc. Mgr Labrie.

(Spécial à la "Presse")

Québec, 28 — Des événements historiques se dérouleront le 31 juillet et le 1er août à Matane et au Hâvre S.-Pierre, ville épiscopale de S. Exc. Mgr Labrie, vicaire apostolique du golfe S.-Laurent.

Le 31 juillet, aura lieu la bénédiction du "Matane", nouveau navire de la Cie de Transport du Bas S.-Laurent, par le chanoine Victor Côté, curé de Matane.

S. Exc. Mgr Ross et S. Exc. Mgr Labrie, assisteront à la bénédiction du "Matane", superbe navire à moteurs Diesel-Sulzer, qui fera désormais le service entre Matane, son port d'attache, et les principaux ports de la côte nord.

L'hon. M. Patenaude, lieutenant-gouverneur de la province, l'hon. M. Duplessis et plusieurs membres de son cabinet, des représentants du gouvernement fédéral, les deux députés du comté de Matane, l'hon. M. Gagnon, ministre des mines et des pêcheries, M. A.-J. Lapointe, les deux députés du comté de Charlevoix-Saguenay, l'hon. Pierre-F. Casgrain, président de la Chambre des communes, le Dr Arthur Leclerc, sont au nombre des principaux invités à la bénédiction du "Matane".

M. D.-A. Clark, président de la Clark Steamship et M. J.-A. Brillant, président de la Cie de Transport du Bas S.-Laurent, seront présents.

Immédiatement après la bénédiction, il y aura réception chez M. Arthur Desjardins, directeur de la Cie de Transport du Bas S.-Laurent.

A 6 heures, S. Exc. Mgr Labrie, S. Exc. Mgr Ross et plusieurs personnages qui auront assisté à la cérémonie de l'après-midi s'embarqueront à bord du "Jean Brillant".

A Hâvre S.-Pierre

Le "Jean Brillant" conduira S. Exc. Mgr Labrie et les autres invités dans Hâvre S.-Pierre, où il arrivera lundi matin à 9 heures.

Une grande réception attend le nouvel évêque dans sa ville épiscopale. Toute la population se portera à la rencontre de S. Exc. Mgr Labrie, fils d'un pionnier de la côte Nord et neveu du célèbre Napoléon Comeau, le grand naturaliste, dont on a récemment honoré la mémoire en donnant son nom à une ville industrielle qui fera la prospérité de cette région.

A 10 h., lundi matin, S. Exc. Mgr Labrie sera intronisé dans sa cathédrale et il chantera une grand'messe pontificale. Un banquet suivra la cérémonie religieuse, durant laquelle S. Exc. Mgr Ross donnera le sermon de circonstance.

Après le banquet, le "Jean Brillant" quittera Hâvre S.-Pierre pour ramener ses passagers, fera escale aux Sept-Iles, à Baie Comeau, et arrivera à Rimouski mardi soir.

Derniers hommages à Mme Moïse Boisjoly

A Lanoraie, mercredi le 18 juillet, ont eu lieu les funérailles de Madame Moïse Boisjoly, née Emire Ducharme, décédée à Ste-Elizabeth de Joliette le 11 juillet, à l'âge de 73 ans, 11 mois et 11 jours.

Le convoi funèbre est parti de Lanoraie pour se rendre en l'église paroissiale. La levée du corps fut faite par l'abbé Médéric Payette, curé, qui a aussi chanté le service, assisté des abbés O. Bérard et G. Vandal, comme diacre et sous-diacre. La chorale exécuta la messe de Pérosi. Dans le sanctuaire, on remarquait l'abbé Chaussé.

Dans l'assistance, on remarquait: Les religieuses de la Providence, Rév. Soeur Donatille, Soeur Etienne de Hongrie, directrice des études, Soeur Daphrose, supérieure du couvent de Lanoraie, Soeur M. Alphaïde Flavis, Soeur Véronique de Milan, Soeur Flavie, Soeur Alphaïde, Soeur Julie Marguerite, Soeur Médéric Marie, Soeur Hélène, Soeur François Marie, Soeur Pierre du Cénacle, Soeur Philippe du Sauveur, Soeur Aline Gabrielle, Soeur S.-Joseph Soeur Gérardo, Soeur Léo Elizabeth, Soeur Julie Marguerite, Soeur S.-Pascal de Baylon, supérieure de l'hôpital S.-Eusèbe de Joliette, et Soeur Marie Ulric, fille de la défunte.

Le deuil était conduit par ses fils, Omer, sergent de police, William, Edouard, Fortunat et Arthur; ses petits-fils, Wilfrid, Gérard, Robert, Jean-Paul, Marcel, Roger, Bertrand, Vigor et Raynald Boisjoly.

Dans le cortège: le capitaine J. de Bellefeuille, l'agent Clément, le sergent J.-A. Filiatrault, l'agent Henri Boudreau, Dr Rondeau, Z. Bonaventure, T. Arpin, J.-L. Lawlor, J.-L. Destrosiers, E. Bolvin, Conrad Bonaventure, L. Rejan, J.-F. Champagne, Damien Champagne, Paul Doucet, Joseph Dalcourt, Odilon Desrosiers, Albert Berard, L.-E. Sanaregret, Joseph Champagne, Louis Marion, Alphonse Labrecque, Jos. Desrosiers, Ludger Durand, Camille Doucet, Zénon Goulet, Arthur Monast, Nap. Ducharme, Zénon Ducharme, Anthime Ducharme, J.-E. Sanaregret, Joseph Champagne, Louis Marion, Alphonse Labrecque, Jos. Desrosiers, Ludger Durand, Zénon Goulet, Arthur Monast, Lionel Doucet, Raynald Boisjoly, Fortunat Rondeau, Alfred Chaput.

La famille a reçu de nombreuses marques de sympathies de toutes sortes. L'inhumation a eu lieu au cimetière de Lanoraie.

Méfaits de la foudre

(Du correspondant de la PRESSE)

Ange-Gardien de Rouville, 28. — Hier nous avons eu un orage de grêle qui a fait quelques dommages aux récoltes et principalement au tabac. Durant l'orage, la foudre est tombée et a tué quatre vaches chez M. Adélard Tremblay et en a blessé deux autres.

* * *

S.-Rosaire d'Arthabaska, 28. — Vers 5 heures mardi après-midi, la foudre éclata sur les bâtiments de M. Alexandre Hébert. En quelques minutes, le feu se propagea à toute la bâtisse. Trois chevaux de prix ont été sauvés.

* * *

Bromptonville, 28. — L'orage de mardi après-midi a causé des dégâts considérables.

La foudre tomba à plusieurs endroits et le service télégraphique fut désorganisé sur plusieurs lignes.

La foudre a aussi tombé sur la grange de la Brompton Pulp et l'a réduite en cendres avec toute la récolte de foin, trois chevaux de travail ainsi que toutes les machines aratoires qui s'y trouvaient. Les pertes sont couvertes par des assurances.

Décès de M. Art. Barré

(Du correspondant de la PRESSE)

Ottawa, 28. — M. Arthur Barré, depuis 25 ans surintendant du Château d'Eau de Hull, a succombé hier à l'âge de 62 ans. Il était malade depuis quelque temps. Né à Lachine, il demeurait à Hull depuis un grand nombre d'années. Il laisse sa femme, née Frédéric (Angélina), deux frères, M. John Barré, d'Ottawa, et M. Fred Barré, de Hull; deux soeurs, Mme J. Diotte et Mlle Alice Barré, toutes deux de Montréal.

THRIFT-STOP&SHOP

Nous sommes fiers de ces Valeurs

Vous serez enchantées des ECONOMIES que vous ferez en fin de semaine aux magasins Thrift et Stop & Shop.

SAVOUREUSES BANANES mûres jaune doré — Rare valeur 15c la douz.

Délicieuses TOMATES cultivées au pays — 4 lbs 15c

SUCRE granulé. Limite 10 lbs par client — 10 lbs 49c

CONFITURE aux fraises, nouvelle récolte; avec pectine et colorant. Pot 32 onces — 25c

BUTTER BIX McCORMICK le paquet — 15c

JUS DE RAISIN WELCH bout. 16 onces — 25c

JUS DE PAMPLEMOUSSE TRINIDAD — 3 boites 2's grandes 29c

FROMAGE Gruyère suisse "Patria" 8 onces, 6 portions — 25c

MOUTARDE FRENCH 6 onces — 10c

VINAIGRE HEINZ 33 onces — 25c

COCOMALT ½'s 35c — bte 1 lb 59c

JUS DE TOMATES LIBBY — 4 boites 20 onces 29c

BLÉ-D'INDE DORÉ FRAIS RECOLTE Douz. 15c
Jeunes épis tendres, savoureux et sucrés.

ORANGES SUNKIST Douz. 21c
PECHES DE TABLE Douz. 15c
BETTERAVES ou CAROTTES 2 bottes 5c
COEURS DE CELERI 2 pour 10c
CONCOMBRES FRAIS 2 pour 5c
FRAMBOISES FRAICHES La boite 5c
PATATES CATEGORIE No 1 10 lbs 12c

BARTLETT, DELICIEUSES DE LA CALIFORNIE
POIRES Valeur exceptionnelle Douz. 19c
Le prix des fruits est sujet aux fluctuations du marché

Viandes — Grandes Valeurs

AGNEAU FRAIS TUÉ — GIGOTS lb 29c — DEVANTS lb 17c

SWIFT'S PREMIUM, GENRE DELICATESSEN
JAMBON dans la FESSE Entier ou moitié — CUIT PRET A SERVIR. lb 39c

VERITABLES FILETS de GASPÉ lb 15c

LUNCH LOAF DE HORMELL chacun 39c

SAUCISSON DE BOLOGNE AU PORC, MAPLE LEAF lb. 15c

PATES à la viande Headlands 10c
IRISH STEW de Clark 15c
MUFFETS Quaker 10c
RICE Krispies de Kellogg 2 btes 25c
POIRES Keiffer Culverhouse 2's 10c
POIS DE CHOIX Silver Ribbon 2's 10c
NOURRITURE Pard pour les chiens ou chats 12c
Cirage à chaussures Nugget toutes couleurs 10c

CORNICHONS CRUNCHIE, mélangés, grande bout. 23c

THÉ NOIR mélange THRIFT ou "GOLDEN ROD" lb 49c

SIX VARIÉTÉS
3 combinaisons de légumes
1 combinaison de soupes
1 combinaison de céréales
et
1 combinaison de fruits
bte 10c

DRY GINGER ALE COUNTRY CLUB
exquis quand il est sec
2 bout. 30 onces 25c
Idéal pour les mélanges.

THRIFT-STOP&SHOP
STORES LIMITED & WHALE MARKETS, INC. LIMITED

PARIS PATÉ
Savoureux et Délicat pour Sandwiches

VOUS VOUS AMUSEZ MIEUX QUAND VOUS
MANGEZ POUR ÊTRE EN FORME

• Les gens qui s'amusent bien, aiment les Kellogg's Bran Flakes. Ces flocons délicieux et croustillants assurent tous les éléments nutritifs du blé entier—avec un supplément de son suffisant pour être légèrement laxatifs. Vendus chez tous les épiciers. Prêts à servir. Préparés par Kellogg, de London, Ontario.

• Tout le monde aime ceux qui gagnent. L'énergie qui vous fait gagner des parties vous fait aussi gagner des amis. Régalez-vous de cet aliment léger et nourrissant qui se digère très facilement. Mangez pour être en forme.

RECHERCHEZ LE CARTON JAUNE DORÉ

LE COURRIER DE COLETTE

Pourquoi une femme qui aime sincèrement son mari se querelle-t-elle quand même avec lui?

D. — Voilà cinq ans que je suis mariée et j'ai vingt-sept ans. Je m'entends assez bien avec mon mari, la plupart du temps; cependant, nous avons parfois de pénibles querelles. J'avoue que je suis nerveuse et que c'est ordinairement moi qui commence, mais c'est lui qui finit par se monter et me dire les choses les plus cruelles. Mon mari est ce qu'on appelle un bon garçon, il est aimable, cordial, il aime sa maison et me comble de petits soins et d'attentions, mais je me demande s'il est bien l'homme qui me convenait. J'aimerais mieux qu'il ait des défauts que je puisse lui reprocher, comme il me reproche les miens lorsqu'il est en colère. Je suis coquette et frivole, je le sais, mais pourquoi m'a-t-il épousée, alors? Je l'aime sincèrement et je ne voudrais pas en venir à le détester. Je ne me comprends pas moi-même. Donnez-moi votre opinion. — PHOEBEE.

R. — C'est la loi à laquelle notre nature nous soumet que de se créer du malheur, quand on ne peut en tirer des circonstances extérieures. On croirait qu'une femme qui aime son mari, qui en est aimée, qui n'a à lui reprocher ni froideur, ni égoïsme, ni infidélité, ni mensonge, ni négligence, ni mauvaise humeur, ni mesquinerie, ni maladresse, une femme qui est elle-même jeune, jolie, comblée de soins, ne doit avoir rien à désirer sur la terre. Eh bien! non. Cette femme, au lieu de passer ses heures à bénir le Ciel, ne songe qu'à se monter une petite enclume où elle forgera, à la sueur de son front, un malheur bien conditionné, et qu'elle martellera jusqu'à ce qu'il empoisonne proprement sa vie et, bien entendu, celle de son mari.

C'est tout à fait votre cas. Inconsciemment, ou non, poussée par je ne sais quel démon, vous vous ingéniez à coups d'épingles, à chasser de votre foyer cet hôte pourtant si désirable qu'on appelle l'amour. Le destin vous a donné un mari comme pas une femme sur mille en rencontre peut-être. Or, que faites-vous? Sans raison apparente, vous lui cherchez querelle, vous n'avez de cesse que vous l'ayez exaspéré et, quand vous y avez réussi, enfin, vous le lui reprochez comme si ce n'était pas ce que vous aviez cherché.

Non, à coup sûr, ce n'était pas l'homme qui vous convenait, mais s'il avait rencontré une femme aussi parfaite que lui, ç'aurait été trop beau pour la terre, et le ciel, jaloux, ne l'a pas permis. Quant à vous, il est fort possible qu'un jaloux qui vous aurait rossée à la moindre incartade de votre coquetterie, ou un égoïste qui vous aurait privé du nécessaire et du superflu, ou un coureur, ou un ivrogne, ou un paresseux vous eût mieux convenu. Je ne dis pas, remarquez-le bien, vous eût rendue plus heureuse. Mais le sort a ses caprices.

Vous êtes jeune, un peu enfant gâtée, peut-être la sagesse vous viendra-t-elle avant qu'il ne soit trop tard. Alors, vous considérerez raisonnablement toutes choses, vous comprendrez qu'il n'est pas prudent d'abuser des bonnes choses, vous maîtriserez vos nerfs et vous cesserez de songer vaguement à ce qui aurait pu être, comprenant enfin que ce qui est vaut beaucoup mieux. Vous croyez aimer sincèrement votre mari; l'amour vous aidera à ne pas trop risquer votre bonheur. — COLETTE.

D.—Je veux dire à "Thérèse" qui demandait à connaître une communauté où l'on est admise sans dot et sans beaucoup de santé, qu'elle s'adresse aux Consolatrices du Divin Coeur, à la Pointe aux Trembles. — MERCI COLETTE.

D.—Que conseillez-vous à une brunette qui doit se marier en août? Une robe de crêpe georgette avec voile court conviendrait-elle? Pour le soir, une robe de chiffon ou linon rose serait-elle jolie? Pour le voyage un costume gris-pâle de même tissu que le complet du marié? — Blanche B.

R.—Pour le mariage, si le fiancé ne porte pas la tenue de cérémonie, il sera plus chic d'être en robe d'après-midi et chapeau. La robe du soir en chiffon rose sera jolie et le costume de voyage aussi, mais je préférerais qu'il ne soit pas de même tissu que le complet du marié, mais c'est matière de goût. — Pour votre voyage, consultez une des agences dont vous verrez les annonces dans la "Presse". Je ne donne pas de réponses par la poste.

D.—En quelle année le cardinal Villeneuve a-t-il été créé cardinal? —Une qui veut savoir.

R.—Son Eminence a été créé cardinal au consistoire secret du 13 mars 1933 au titre de Sainte-Marie des Anges.

D.—Ma mère est veuve, dans la misère et nous sommes tous trop pauvres nous ses enfants, pour lui venir en aide. On lui a refusé son "secours". elle a soixante-cinq ans, peut-elle avoir sa pension de vieillesse et où faut-il s'adresser si elle ne peut l'avoir, pour avoir du secours? — MRS P.

R.—La pension de vieillesse ne s'obtient qu'à partir de soixante-dix ans. Je vous conseille de vous adresser à la Saint-Vincent-de-Paul, si elle existe dans votre localité ou à une autre oeuvre de charité que votre curé vous indiquera ou encore le maire.

D.—Quel jour était le 9 mars 1903 et le 30 juin 1908?—J. H. H.

R.—Un lundi et un mardi.

D.—Auriez- vous la bonté de me dire où demeure Jean Clément? —Merci.

R.—Jean Clément à son domicile à Paris.

D.—Dans quelle voiture monte la mariée après la cérémonie, pour le retour à la maison? Qui doit payer cette voiture et celle du père de la Jeune fille? Qui doit payer les faire-parts lorsqu'ils sont envoyés au nom des parents de la mariée, ainsi que les dépenses occasionnées par la réception?—Anxieux

R.—La mariée revient de l'église dans la voiture de son mari. Le jeune homme paie sa propre voiture et celles qu'il réserve à ses propres invités. Les autres dépenses mentionnées ici sont à la charge du père de la jeune fille, à moins d'entente contraire.

D.—Je vous demande la signification des noms suivants: Marie, Amanda, Lucette, Roch, Emilienne, Rosaire, Gertrude Yvon, Omer et Jacques?—Villageoise

R.—Marie, douloureuse. Amanda, douce. Lucette, lumineuse. Roch, solide, Emilienne, rivale, Rosaire, couronne de roses, Gertrude, brillante, Yvon, industrieux, Omer, tenace, Jacques, brave.

D. — Depuis six mois, je reçois un jeune homme de vingt ans qui vient quatre fois par semaine. Nous nous entendons bien, mais voilà qu'un ancien ami, âgé de vingt-huit ans me revient et est prêt à se marier. Il m'avait quitté il y a un an, mais non pas pour en courtiser une autre. J'ai vingt-quatre ans et ne sais quoi faire, car je m'entends bien avec les deux; mon nouvel ami m'assure qu'il ne veut pas me faire perdre mon temps. Un conseil s'il vous plaît? — AME EN PEINE.

R — Il me semble bien que celui qui est prêt à se marier et que vous connaissez depuis longtemps est plus avantageux à choisir que l'autre qui a le temps de changer d'idées bien des fois avant d'avoir l'âge du mariage, mais c'est vous qui devez juger, entre les deux, après avoir réfléchi et consulté votre coeur.

D.—J'ai dix-sept ans et je suis sténo-dactylo dans un bureau depuis plus d'un an. Je n'ai ni frère ni soeur ni amie, enfin, je suis toujours seule. Récemment, j'ai rencontré un jeune homme qui m'a demandé pour venir me voir à la maison. J'en ai parlé à mon père qui m'a dit ni oui ni non, mais qui a paru mécontent. Comme je crains mon père, je n'ai pas renouvelé, ma demande mais il sait que je corresponds avec cet ami. Je ne veux pas sortir régulièrement avec ce jeune homme, mais j'aimerais tant avoir quelqu'un avec qui je pourrais aller parfois au théâtre? Qu'en pensez-vous? — ROSE MEURTRIE.

R.—Vous êtes bien jeune pour travailler et aussi pour recevoir. Mais, puisque votre père n'a dit ni oui ni non, c'est sans-doute qu'il consent à ce que le jeune homme aille parfois passer la soirée chez-vous. Recevez-le en famille, après l'avoir présenté à vos parents. S'il est digne de vous, ils apprendront à l'estimer, sinon, ils vous mettront en garde.

On est prié . . .

De ne formuler qu'une seule demande à la fois.

De ne demander aucune adresse commerciale, les annonces y pourvoyant.

De donner son adresse quand on demande à échanger recettes, chansons ou renseignements.

De ne poser autant que possible que des questions d'intérêt général.

D'être patient enfin parce qu'aucune lettre ne peut recevoir de réponse dans la semaine où elle a été écrite. Le courrier est pour cela trop volumineux.

Spécial pour cette semaine
Permanente
A L'HUILE —Garantie 7 mois 75c
SANS MACHINE
Rég. $5 pour $2 et plus
A la VAPEUR 2.50 et plus
TEINTURE GRATIS avec permanente de $3.50 ET PLUS
Salon MOULIN ROUGE
1345, Montcalm Ière porte en bas de la rue Ste-Catherine
2 rues à l'est d'Amherst. FR. 1969
Venez sans rendez-vous

Essayez cette meilleure manière de faire de la CRÈME À LA GLACE...
dans des réfrigérateurs automatiques ou des congélateurs à main
Demandez "JUNKET" marque de fabrique de Maison pour le MÉLANGE-PRESSURE
Mélangez simplement avec du lait et de la crème
VANILLE CHOCOLAT ÉRABLE 10c

SAVEZ-VOUS que pour ENLEVER LES TACHES SUR LES TOILES BLANCHES sans les faire bouillir, vous devriez employer
LA PARISIENNE EAU DE JAVELLE

NENETTE ET RINTINTIN AU "PAIN SUPREME"

Nénette et Rintintin, qui conduisent le bonheur par la main, étaient les invités hier de la boulangerie Caron, 783, rue Bellechasse où un millier de garçonnets et fillettes et plusieurs parents des enfants leur ont rendu visite et les ont salués de vibrantes acclamations. Nénette et Rintintin se sont montrés très sensibles à ce témoignage d'amitié et, en signe de reconnaissance, ils ont distribué des boutons-souvenir, à leurs armes si remplies de promesses et au chiffre du "Pain Suprême". Tous ont été touchés de cette marque d'attention et ont remercié chaleureusement les deux intéressants personnages et la boulangerie Caron. Dans le groupe, on aperçoit dans ce bouquet de têtes, Nénette et Rintintin, avec au centre, M. C.-O. Bousquet, propriétaire de la boulangerie Caron et l'animateur de cette manifestation. — (Cliché la "Presse").

L'industrie agricole, base de notre économie

SUITE DE LA PAGE 13

postes, furent aussi prononcés par les hautes personnalités politiques qui siégeaient à la tribune.

L'hon. Bona Dussault, ministre de l'agriculture, cita le cas de cultivateurs sauvés de la faillite par le crédit agricole et affirma que la politique du gouvernement envers les cultivateurs était la meilleure qui puisse exister et avait pour but premier la sauvegarde de notre classe agricole.

"Le meilleur moyen d'inciter les gens à rester sur leurs terres, dit M. Dussault, est de les instruire par l'enseignement agricole. Nous avons cherché à inculquer aux jeunes que dans la culture de la terre ils trouveront plus de profit que dans toute autre profession, pourvu qu'on s'y attache solidement."

Cette éducation, ajouta le ministre, n'est toutefois pas suffisante, et le gouvernement s'emploie à trouver des débouchés aux produits de la ferme, en encourageant l'établissement d'industries telles que celle de la fabrication du lait en poudre.

Autres discours

D'autres discours furent aussi prononcés par le maire Arthur-C. Côté, de Pierreville, et par MM. Patrice Tardif, député de Frontenac, Antonio Elie, ministre sans portefeuille, Jean-Paul Sauvé, orateur à la Chambre, l'hon. sénateur Blondin, Auguste Boyer, député de Châteauguay, Adhémar Raynault maire de Montréal, et J.-A. Leclerc, de l'Acme Construction Co. Ce dernier donna des précisions technique sur la future industrie, affirmant que sa consommation annuelle serait de plus de 70 millions de livres de lait.

A la table d'honneur, on remarquait aussi la présence du R. F. Joyal, curé de Pierreville, de M. J.-H. Belcourt, curé de la Baie du Febvre, et de MM. J.-D. Gagné, député d'Arthabaska, Rouville Beaudry, député de Stanstead, Emery Fleury député de Nicolet, René La Belle, député de S.-Henri, F.-A. Pouliot, député de Missisquoi, Georges Héon, député d'Argenteuil aux Communes, Paul Pratt, maire de Longueuil, et plusieurs autres.

Précisions sur la compagnie

La cie des Produits laitiers et alimentaires "Suprême", Inc., est dirigée par le conseil d'administration suivant: MM. J.-A. Racine, président; Jos. Robin, vice-président; L. Beaudoin, secrétaire; J.-M. Brochu, trésorier, R. Chênevert, c.r., et A. Racine.

Cette société fut incorporée à Québec le 27 janvier 1938, avec un capital autorisé de 50,000 actions sans nominal au pair et 5,000 actions privilégiées de $100 chacune.

L'Acme Construction Co. Ltd, qui a commencé les travaux à Pierreville, a été formée le 15 février 1938, dans le but d'exécuter le contrat des divers édifices.

La nouvelle compagnie a l'intention de fabriquer du lait condensé, du lait en poudre et du beurre, tant pour le marché extérieur que pour la consommation domestique.

LA FUTURE FABRIQUE

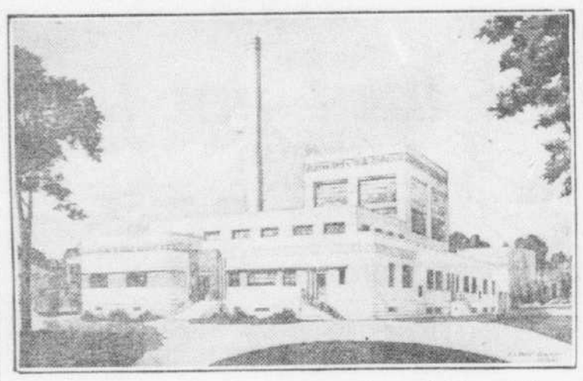

Conçue avec un modernisme dans lequel la pratique s'allie très agréablement avec la beauté architecturale, l'établissement que projette à Pierreville pour la fabrication du lait en poudre, la cie des Produits laitiers et alimentaires Suprême, Inc., sera un modèle du genre en Amérique. L'édifice principal, le poste de pompes, l'abri du filtre et le réservoir auront une superficie totale de plus de 40,000 pieds carrés. L'aménagement, le roulant et autres frais d'installation s'élèveront à environ $350,000. Le premier ministre de la province, l'hon. Maurice Duplessis, a hier posé la pierre angulaire du futur édifice.

L'élégance pour toutes

DE la gaité dans la fantaisie!

2057—Robe à guimpe, taille montante, bretelles. Se fait pour 11, 13, 15, 17 et 19 ans.

TOUTE demande doit être adressée comme suit: Dépt. des patrons, LA PRESSE, Montréal. Prière de mentionner exactement la grandeur du patron désiré et le numéro du modèle choisi. Ne pas demander des mesures autres que celles qui sont spécifiées. Inclure 15 cents soit par bon postal, mandat d'express ou argent sous pli recommandé. La Presse n'est pas responsable des lettres non reçues. Ces patrons ne sont pas échangeables et ne sont pas en vente à nos bureaux.

Personnel enseignant au Collège Séraphique des Pères Franciscains

(Du correspondant de la PRESSE)

Trois-Rivières, 28.—Le définitoire provincial de l'ordre des Franciscains, présidé par le Très R. P. Albert Laplante, vient de nommer le personnel enseignant qui sera en charge du Collège séraphique pour la prochaine année scolaire: R. P. Léopold, directeur et professeur d'histoire du Canada en belles-lettres; R. P. Ubald Guertin, professeur en éléments latins; R. P. Pascal, professeur en syntaxe; R. P. Flavien, professeur en méthode; R. P. Irénée S.-Arnaud, professeur en versification; R. P. Odoric, professeur de français en rhétorique et en belles-lettres (remplace le P. Guillaume, qui partira bientôt pour l'Europe); R. P Emmanuel, professeur de latin et de grec en rhétorique et en belles-lettres; R. P. Wilfrid, professeur d'anglais; R. P. Fernand, professeur d'instruction religieuse en rhétorique et en belles-lettres, et d'histoire du Canada en rhétorique; M. Charles-Arthur Landry, professeur de mathématiques; R. P. Vital, préfet de discipline; R. P. Wilfrid, surveillant.

Les classes seront rouvertes le 7 septembre.

Baignade fatale

Gaspé, 28. (P.C.) — Jeffrey Dunn, âgé de 11 ans, s'est noyé en se baignant dans la baie de Gaspé. Son cadavre a été repêché une heure plus tard.

Magasins et logis incendiés à Magog

(Du correspondant de la PRESSE)

Sherbrooke, 28. — Un incendie a causé des dommages considérables à Magog, au magasin de M. A. Maloum, rue Principale, au logement de la famille Emilien Bolduc, au magasin de meubles de M. Anatole Pratte et au logement occupé par la famille Joseph Beauregard. On croit que l'incendie fut allumé par l'explosion d'un poêle. Au cours de l'incendie, Louis-H. Paré, 14 ans, reçut des brûlures aux mains, aux jambes et à la figure, mais son état n'est pas très grave.

Les dommages matériels sont estimés à plusieurs milliers de dollars.

Avis du consulat de France

Les Français dont les noms suivent sont priés de donner leur adresse ou de se présenter au Consulat général de France à Montréal, 620, rue Cathcart, New-Birks Building: Chargueraud Jean, Favennec Yves, Frotin Aristide, Grillot Joseph, Raoul, Philippon Jean-Marie, Restaing Louis, Claude, Thibault Pierre, Elie, Vuillermet J.

Rien d'étonnant si vous êtes constipé!

Que mangez-vous à déjeuner? Café, pain grillé... des oeufs? A midi et le soir? Pain, viande, pommes de terre? *Rien d'étonnant si vous êtes constipé: vous n'avez probablement pas assez de "volume"* Et "volume" ne signifie pas "quantité". C'est le genre de nourriture qui forme une "masse" spongieuse dans l'intestin. C'est cette masse qui facilite l'évacuation.

Le mieux est de manger un aliment laxatif naturel. All-Bran de Kellogg à déjeuner vous fournira le "volume" nécessaire et de plus, le grand tonique naturel de l'intestin, la vitamine B1. Mangez cette croustillante céréale grillée *chaque jour*, buvez beaucoup d'eau, et vous verrez la vie en rose! All-Bran est fabriqué au Canada par Kellogg. En vente chez tous les épiciers.

MENU DU JOUR

SARDINES — ANCHOIS
CHARLOTTE AUX TOMATES
SAUMON BOUILLI
SAUCE AU BEURRE
POMMES NOUVELLES
PUDDING AU PAIN
THE — CAFE

CHARLOTTE AUX TOMATES

Mettez cinq cuillerées d'huile dans un plat, faites chauffer fortement; mettez-y frire de l'oignon haché très fin, puis une couche de tomates coupées en tranches. Salez, poivrez. Mettez par-là-dessus une couche de pommes de terre bouillies coupées en rondelles, recouvrez d'une nouvelle couche de tomates et ainsi de suite en terminant par les tomates. Saupoudrez de chapelure; parsemez quelques noisettes de beurre et faites cuire une demi-heure dans le four bien chaud.

SAUMON BOUILLI, SAUCE AU BEURRE

Mettez à cuire, à l'eau froide, un morceau de saumon, enveloppé d'un linge. Ajoutez à l'eau de cuisson 1 ou 2 carottes, quelques grains de poivre, du sel, une branche de persil. Cuire selon la grosseur du morceau, environ 20 minutes pour un morceau de 1 à 2 livres. Retirer, enlever la peau, dresser sur un lit de laitue et garni de carottes en tranches et de persil haché, et servir avec du beurre fondu.

PUDDING AU PAIN

Prendre 5 ou 6 tranches de pain épaisses, enlever de la croûte les aspérités les plus dures, mettre le pain dans une terrine et le couvrir avec du lait chaud. Quand le pain est bien gonflé, qu'il a absorbé à peu près tout le lait, l'écraser le plus finement possible en prenant soin d'enlever de cette bouillie les morceaux pâteux, mal trempés. Ajouter de la cassonade, 3 poignées de raisins triés et lavés, une pincée de sel, 1 cuillerée de farine, 1 cuiller à café de cannelle, une même cuiller de levure en poudre, un morceau de beurre de la valeur d'un oeuf et fondu dans un peu de lait chaud, 2 oeufs entiers. Mélanger et battre le tout en ajoutant un peu de lait si le mélange paraît trop compact. Verser dans un moule haut, bien beurré et faites cuire au four. Le pudding étant cuit est ferme avec une belle croûte brune sur le dessus. Démouler, on peut l'arroser de rhum et le flamber. Un peu d'écorce d'orange confite ajoute encore à sa saveur.

A la gendarmerie royale

(Du correspondant de la PRESSE)

Ottawa, 28—Le surintendant A.-H.-L. Mellor, de la gendarmerie royale du Canada, se retirera du service, avec pension, lundi prochain. Il fait partie de la gendarmerie depuis 35 ans.

Le sous-commissaire G.-L. Jennings prendra aussi sa retraite le premier août. En 1906, il avait été nommé inspecteur de la gendarmerie. Il est un vétéran de la guerre d'Afrique du Sud. Cet officier se retire du service parce que sa santé laisse à désirer.

Bien sûr je préfère CRAVEN "A" comme qualité!
Vous aussi vous préférerez Craven "A" bout de liège—car elles n'irritent pas la gorge.
20 pour 25c.
COFFRETS DE 50 à 60c.
Même prix qu'à Londres
C.A. 473F
FABRIQUÉES DANS L'INTÉRÊT DE VOTRE GORGE
CRAVEN PLAIN (sans bout de liège) MÊME EXQUISE QUALITÉ QUE CRAVEN "A"
en paquets verts 20 pour 25c. Carreras Ltd., Londres.—150 ans de réputation.

Reitman's

• couleurs ravissantes
• la meilleure qualité
• prix difficiles à croire

Reitman PRÉSENTE en TOUT TEMPS DES VALEURS SUPÉRIEURES en FAIT de BAS

Songez au plaisir que vous éprouverez de pouvoir acheter des bas de qualité, des bas qui assurent toujours satisfaction, à prix aussi peu élevé! Vous n'avez pas besoin d'attendre les ventes et les offres spéciales puisque chaque jour vous trouvez, dans tous les magasins Reitman, des valeurs exceptionnelles en fait de bas.

Van Ultra
Un excellent bas d'usage quotidien possédant toutes les particularités exigées par la mode : magnifiques couleurs, jolis talons, chevilles moulées, légèreté. A ce prix, vous pouvez toujours vous procurer de nouveaux bas quand vous en avez besoin.
"VAN ULTRA", la pre 59c
Boite de 2 paires $1.15
Chiffon 4 brins et soie légère 6 brins.

Ballet
A cause de leur chic et de leur longue durée, nos bas "Ballet" constituent notre plus populaire valeur. Soie du haut jusqu'au bout, dans toutes les plus ravissantes nouvelles couleurs.
"BALLET", la paire 69c
Boite de 2 paires $1.35
Chiffon 3 et 4 brins, aussi soie épaisse 7 brins.

Jewel
Les femmes qui sont difficiles au sujet de leurs bas choisissent toujours nos bas "Jewel". Pour toutes les occasions où la toilette est de mise, ne manquez jamais de porter une paire de ces magnifiques bas qui se présentent dans toutes les plus jolies couleurs estivales.
"JEWEL", la paire 79c
Boite de 2 paires $1.55
Délicat chiffon 2 et 3 brins et crêpe Georgette 4 brins pour le jour et les sports.

SMART SET
Celles qui aiment à payer un peu plus cher pour leurs bas choisissent toujours nos "Smart Set". Ces bas semblent si légers et si délicats que jamais vous ne croiriez qu'ils puissent durer aussi longtemps! Exquises nouvelles couleurs de l'été
"SMART SET", la pre 89c
Boite de 2 paires $1.75
Chiffon 2 et 3 brins, calibre 51.

Les commandes postales et téléphoniques sont l'objet d'une prompte attention

473, OUEST, RUE STE-CATHERINE
714, OUEST, RUE STE-CATHERINE
900, OUEST, RUE STE-CATHERINE
1021, OUEST RUE STE-CATHERINE
1391, OUEST RUE STE-CATHERINE
1001, EST RUE STE-CATHERINE
769, RUE ST-PIERRE
6607, RUE ST-HUBERT
506, RUE McGILL
1577, EST, AVENUE MONT-ROYAL
5687-B, AVENUE DU PARC
3983 RUE WELLINGTON
MONTREAL — TORONTO — OTTAWA — HAMILTON
Reitman's
PLateau 1441
(Reliant tous les magasins)

LA VIE SOCIALE

SUITE DE LA PAGE 5

Québec

—Mlle Marcelle Girard, d'Ottawa, est actuellement aux Eboulements, l'invitée de M. et de Mme Maurice Ollivier.

—Mlle Jeanne Dupré est de retour de La Malbaie, où elle a passé quelque temps.

—M. et Mme Damase Potvin sont attendus en fin de semaine, d'un voyage dans la région du Lac Saint-Jean.

—M. et Mme Ross Drouin et leur fils partiront prochainement pour Pine Point, où ils passeront une quinzaine de jours.

—Mme L. Drolet a reçu à dîner, lundi, aux Eboulements, en l'honneur de Mme Louis Grandbois.

—L'honorable juge Antonin Galipeault, et M. Aurèle Leclerc, étaient les invités de M. et de Mme J.-S. Moreau, à Saint-Gervais de Bellechasse, ces jours derniers.

—M. et Mme Oscar Boulanger sont revenus de Saint-Camille de Bellechasse, où ils ont passé la semaine.

—M. James Sharpe, de retour de Pictou, N.-E., est actuellement au Lac Saint-Joseph.

—M. et Mme Gaston Soucy passent quelque temps à Carleton-sur-mer, les invités du sénateur et de Mme Georges Parent.

—Le Dr et Mme Jean Saucier font une villégiature de quelques semaines aux Eboulements.

—M. Léon Béique arrive, aujourd'hui, sur l'"Empress of Britain" d'un voyage d'études d'une année à Lausanne, Suisse.

—Le colonel et Mme H. Willis O'Connor et leurs enfants partent, aujourd'hui, par Biddeford Pool.

—Mme A.-C. Price et leurs enfants passent quelques semaines à Tadoussac.

Mlle Madeleine Dalpé, fille de M. et de Mme Henri Dalpé et M. Rolland Provost, fils de M. et de Mme S.-A. Provost, dont le mariage aura lieu dans l'intimité le 9 août, en la chapelle de Notre-Dame-de-Lourdes.

Ottawa

—Le ministre de Belgique au Canada, le baron Robert Silvercruys, est de retour d'Europe

—Le ministre du Japon, à Ottawa, et la baronne Tomii sont attendus à Montréal, aujourd'hui.

—M. et Mme Marius Barbeau, d'Ottawa, sont actuellement aux Eboulements.

—M. Wilfrid Groulx est retourné à Trenton, après avoir passé quelque temps à Ottawa l'invité de sa mère, Mme Albert Groulx.

—Le Dr et Mme Pierre Bance, de Kingston, sont arrivés à Ottawa lundi, et seront, pendant deux semaines, les invités de M. et de Mme Lucien Bance

Vieille cloche de bronze qu'on sortira de l'oubli

(Du correspondant de la PRESSE)

Ottawa, 28. — La cloche de bronze qui, pendant plus d'un demi-siècle, a annoncé l'heure aux parlementaires et aux citoyens d'Ottawa à la Tour de l'ancien édifice du parlement sera tirée de l'oubli. Lors de l'incendie du parlement, la cloche tomba et fut ébréchée, mais non détruite. Depuis 1916, la cloche était dans un entrepôt près des archives. Le gouvernement, pour l'installer, lui fait construire une base en pierre en arrière de la bibliothèque. Les touristes pourront à l'avenir voir cette relique de l'incendie désastreux qui a eu lieu pendant la grande guerre.

La première ordination de Son Exc. Mgr Lafortune

(Du correspondant de la PRESSE)

Drummondville, 28. — M. Germain Farley, fils de Mme veuve O. Farley, de notre ville, sera ordonné prêtre en la chapelle du séminaire de Nicolet, par Son Exc. Mgr Albini Lafortune, dimanche matin, le 7 août, à 7 heures. Il célébrera sa première messe le lendemain à 9 heures, en l'église de S.-Frédéric de Drummondville.

Une hystérique a causé une panique à des funérailles

(Du correspondant de la PRESSE)

Québec, 28. — Une panique a éclaté à 9 h. 30, hier matin, en l'église de S.-Romuald, pendant le service de M. Gédéon Vachon, décédé subitement samedi dernier, alors qu'une fille de la paroisse, Mlle Blanche Pichette, âgée d'une quarantaine d'années, se leva tout à coup durant l'Elévation et s'écria "Dieu, sauvez-moi!", pour tomber ensuite sur un lampadaire et renverser une centaine de lampions sur le sol.

L'église était remplie de fidèles venus pour assister aux funérailles de M. Vachon. Le désordre fut indescriptible. Mlle Pichette était agenouillée à la balustrade depuis 6 heures le matin et, malgré les instances du sacristain et de ses assistants, refusait de s'éloigner.

Après être tombée, elle se releva et retourna s'agenouiller en lançant des cris épouvantables. Il n'en fallut pas moins pour causer une panique parmi les assistants qui s'empressèrent de sortir de l'église, à l'exception des membres de la famille Vachon.

Les abbés C.-E. Houde, Geo. Guay et Sylvio Roberge, qui étaient dans le choeur, s'approchèrent de la malade pour essayer de la faire sortir, mais inutilement. C'est alors qu'un M. Bergeron, de S.-Coeur-de-Marie, qui était venu à l'église rendre visite à son ami, l'abbé Houde, s'avança et avec l'aide d'une dizaine de compagnons réussit à l'amener sur la galerie du presbytère où elle prit une chaise et refusa obstinément de s'en aller.

20 ans de prison pour avoir trahi

Hendaye, frontière franco-espagnole, 28 (P.C.-Havas) — José-Rosado Gil, ancien vice-président des Cortès espagnols, a été trouvé coupable de trahison et condamné à 20 ans d'emprisonnement par un conseil de guerre nationaliste, a-t-on appris aujourd'hui.

Gil était à Madrid lorsqu'éclata la révolte conduite par Franco et y demeura pendant plusieurs mois avant de s'enfuir en France. Plus tard, il retourna dans l'Espagne nationaliste et expliqua qu'il était demeuré dans la capitale de la République pour aider des amis qui étaient sympathiques à la cause.

La poursuite nia que Gil ait été fidèle à la cause nationaliste et réclama contre lui la peine de mort, mais le tribunal décida de lui imposer l'emprisonnement.

La princesse Baba et son mari déménagent

Bien que le rajah de Sarawak ait déclaré que sa fille Baba n'était pas princesse, on peut voir sur la malle que porte son mari sur ses épaules la couronne indiquant son rang. Baba et son mari, le lutteur Bob Gregory, sont ici photographiés alors qu'ils déménageaient d'un hôtel d'Hollywood pour aller habiter une conciergerie.

Bel anniversaire que fêtera le curé Lavallée

(Du correspondant de la PRESSE)

S.-Hyacinthe, 28 — De belles fêtes paroissiales auront lieu à Saint-Paul d'Abbotsford, à l'occasion des noces d'argent sacerdotales du curé Médéric-A. Lavallée, dimanche. Voici le programme: 9 h. a.m., grand'messe harmonisée avec choeur mixte, sous la direction de M. C.-Em. Larose; touchera l'orgue: Mlle Yvonne Stebbens; après la messe, présentation d'une adresse et d'une bourse, réponse du jubilaire; le soir à 7 h., vêpres solennelles, suivies de la bénédiction du T. Saint-Sacrement; 8 h., à la salle paroissiale, séance récréative et musicale.

L'abbé Lavallée est né à S.-Robert, comté de Richelieu, le 5 mars 1886, et est le fils de Pierre Lavallée, cultivateur. Il fit ses études classiques au séminaire de S.-Hyacinthe et sa théologie au séminaire de Montréal moins la dernière année au séminaire de notre ville, où il fut ordonné prêtre par S. Exc. Mgr A.-X. Bernard, le 25 juillet 1913. Il fut successivement professeur au séminaire de S.-Hyacinthe, vicaire à S.-Théodore d'Acton, vicaire à Sainte-Victoire, vicaire à S.-Aimé de Yamaska, vicaire à Farnham, vicaire à Marieville, desservant à Sainte-Cécile de Milton à Philippsburg, d'abord desservant du 25 novembre 1926 au mois de février 1930, puis curé jusqu'au 25 septembre 1930; curé d'Adamsville de septembre 1930 à septembre 1937; curé de Saint-Paul d'Abbotsford depuis septembre 1937, succédant à feu l'abbé Albert Laflamme.

Mme Alphonse Nobert inhumée à Manchester

(Spécial à la "Presse")

Manchester, N.-H. — Hier, au milieu de nombreux parents et amis, en l'église Saint-Augustin de Manchester, New-Hampshire, ont eu lieu les funérailles de Mme Alphonse Nobert, née Anna Chatel, décédée subitement à l'Hôtel-Dieu de Montréal, dimanche dernier, à l'âge de 47 ans. La défunte laisse dans le deuil, outre son époux, professeur des écoles catholiques de Montréal, deux fils, MM. André et Gaston; deux filles, Mlles Viviane et Cécile; un frère, M. Louis Chatel, de Manchester, N. H.; deux soeurs, Mmes Joseph Laflamme et Arthur Allison, et son père, l'hon. J.-P. Chatel, de Manchester, N. H.

Prix spéciaux au collège de Sainte-Anne de la Pocatière

Voici quelques-uns des prix spéciaux qui ont été remis aux élèves du collège de Ste-Anne de la Pocatière.

Prix Villeneuve: Volumes offerts en l'honneur de S. Em. le Cardinal Villeneuve, archevêque de Québec, à l'élève des classes de Belles-Lettres, de Versification et de Syntaxe, qui s'est le plus distingué dans l'étude de l'histoire universelle: Bernard Lambert, élève de Belles-Lettres "A".

Prix Plante, deux prix de $5.00 gracieusement offerts par S. Ex. Mgr Omer Plante, auxiliaire de Québec, et tirés au sort par les élèves des classes de Philosophie qui ont conservé les quatre-cinquièmes des points en Apologétique au cours de l'année: en Philosophie senior: Robert Massé; en Philosophie junior: Gérard Larouche.

Prix Patenaude, médaille d'argent gracieusement offerte par le lieutenant-gouverneur de la Province de Québec, l'honorable E.-L. Patenaude à l'élève de Philosophie senior qui s'est le plus distingué dans l'étude de la Philosophie: Paul-Emile Girard.

Prix Gagnon, prix de $10.00 gracieusement offert par l'hon. Onésime Gagnon, ministre des Mines et des Pêcheries à la Législature de Québec, à l'élève finissant qui s'est le plus distingué dans l'étude des sciences pendant les deux dernières années de son cours: Joseph-Marie Quirion.

Prix Casgrain, deux prix fondés à l'Université Laval de Québec, en 1916, par l'hon. Thomas-Chase Casgrain, l'un de $30.00 l'autre de $20.00, pour un concours de composition littéraire sur un sujet d'histoire du Canada, ouvert à tous les élèves des trois classes supérieures des collèges affiliés à l'Université. Remporte le second prix: Jean Bouchard, élève de Rhétorique "A".

Prix Guimont, deux prix de $2.50 offerts par M. l'abbé Odilon Guimont, curé de Sainte-Anne, pour encourager l'étude et le succès dans les travaux littéraires en Belles-Lettres: Claude Béland et Roger Paquet.

Prix de baccalauréat, deux prix de $10.00 fondés en 1927 par le Dr Zéphirin Glasson de Québec, en faveur des deux élèves qui, en Philosophie senior et en Rhétorique, obtiendront le premier rang à l'examen du baccalauréat: Joseph-Marie Qurion, en Philosophie senior; Antoine Tardif, en Rhétorique.

Médaille offerte par la Société Saint-Jean-Baptiste de Montréal aux élèves de Rhétorique, pour un concours d'histoire du Canada portant sur "l'industrie pendant l'intendance de Jean Talon": Jean Bouchard.

Coopération entre les municipalités

Voici un résumé de la causerie prononcée, hier soir, au poste CKAC, par Me Armand Mathieu, secrétaire honoraire de la Ligue du Progrès civique, sur la foi, la bonne volonté et l'unité d'action.

"Le 26 mai dernier, le ministre de la justice du Canada, à l'occasion de la collation des diplômes à l'Université McGill, a prononcé un magnifique discours auquel je veux faire écho ici. M. Lapointe a montré comment la foi, la bonne volonté et l'unité d'action sont les seules armes que l'on puisse opposer aux forces obscures de la haine, du préjugé et de la destruction qui s'attaquent aujourd'hui aux nations de l'univers.

J'appliquerais ces remarques au peuple du district métropolitain, la plus grande agglomération du Dominion. Comprenant environ un million et demi d'âmes, le district de Montréal est divisé en quinze municipalités séparées, chacune une unité complète en elle-même. Ceci marche bien, au moins en ce qui concerne la communauté locale; et bien qu'il existe, sans doute un esprit de bonne entente entre les diverses municipalités, et entre les deux principaux groupes ethniques, celui qui parle la langue française et celui qui parle la langue anglaise, il n'y a pas cette coordination pratique qui devrait exister pour faire des villes de Montréal, de Westmount, de Verdun, d'Outremont, de Lachine, de Montréal-Est, Montréal-Ouest, Pointe-aux-Trembles, Mont-Royal, Hampstead, St-Laurent, LaSalle, St-Pierre et Montréal-Nord une grande union métropolitaine, une union dans laquelle chaque cité et ville, tout en progressant à sa façon et en administrant ses affaires locales, regarde au-delà de ses limites et contribue au bien général de la région métropolitaine. De cette manière, les citoyens du Grand Montréal peuvent-ils mettre en pratique le conseil de M. Lapointe et posséder ce vouloir commun d'être, de vivre et de durer, par une coopération volontaire?

Manoeuvre blessé par une bille à La Tuque

(Du correspondant de la PRESSE)

La Tuque, 28. — Le fils de M. Narcisse Tremblay a été blessé gravement au cours de son travail pour la Brown Corporation. Il charroyait les billes de bois de pulpe, quand une bille partie du sommet d'un amoncellement considérable lui arriva sur la tête. Il fut transporté incessamment à l'hôpital S.-Joseph, où il demeure la plupart du temps privé de connaissance. On ne peut se prononcer encore sur la gravité de son cas.

2 ministres iront voir le tabac dans Joliette

(Du correspondant de la PRESSE)

Québec, 28.—L'hon. Bona Dussault, ministre de l'agriculture, et l'hon. Henri-L. Auger, ministre de la colonisation, iront faire, mardi, une tournée d'inspection dans les plantations de tabac du comté de Joliette.

Cette visite portera surtout sur le tabac jaune qui est employé dans la fabrication des cigarettes.

Les hon. MM. Dussault et Auger ont fait une tournée du même genre l'an dernier.

NU-FEET Semelles Médicamentées
LES SEMELLES NU-FEET, hautement médicamentées aux sels alcalins et antiseptiques, sont garanties soulager les pieds fatigués et sensibles — elles contrôlent la transpiration et bannissent à tout jamais l'odeur des pieds. Prix, la paire 25c

À nos annonceurs

Nous apprécions hautement votre coopération en nous faisant tenir votre copie d'annonce aussi longtemps que possible avant la date de publication. Ceci nous permettrait de vous donner un service entièrement satisfaisant

LA PRESSE

Nominations faites par S. E. le cardinal

(Du correspondant de la PRESSE)

Québec, 28. — Son Eminence le cardinal Villeneuve vient de faire les nominations suivantes:

L'abbé Irénée Frenette, prêtre de la dernière ordination, a été nommé sous-secrétaire et second maître des cérémonies à l'archevêché;

Les abbés Lucien Godbout, Louis-Albert Vachon, Noël Lacroix, Onésime Pouliot, Benoit Garneau, Bernard Morisset, Fernand Marquis et Jules-Albert Ménard, prêtres de la dernière ordination, ont été nommés prêtres auxiliaires au séminaire de Québec;

Les abbés Henri Samson, Gérard Fortin, Arthur Gagnon, Omer Richard, Sylvio Picard et Robert Campagna, prêtres de la dernière ordination, ont été nommés prêtres auxiliaires au collège de S.-Anne-de-la-Pocatière;

Les abbés Antoine Gilbert et Achille Couture, prêtres de la dernière ordination, ont été nommés prêtres auxiliaires au collège de Lévis;

L'abbé Patrice Germain, prêtre de la dernière ordination, a été nommé prêtre auxiliaire à l'école apostolique Notre-Dame;

L'abbé Jean-Marie Leblond, prêtre de la dernière ordination, a été nommé prêtre auxiliaire à l'école normale Laval;

L'abbé Thomas Bélanger, vicaire à Ste-Anne-de-la-Pocatière, a été nommé missionnaire-fondateur de la nouvelle mission de S.-Omer, détachée de la paroisse de S.-Pamphile;

L'abbé Joseph Chenard, prêtre auxiliaire au collège de Ste-Anne, a été nommé vicaire à Ste-Anne-de-la-Pocatière;

L'abbé Arthur Martin, au repos, a été nommé aumônier de la maison-mère des Dominicaines de l'Enfant-Jésus, chemin S.-Louis;

Les abbés Joseph Picard, vicaire à S.-Augustin, et Armand Duchesneau, vicaire à S.-Zéphirin de Stadacona, iront exercer leur ministère dans l'Abitibi;

L'abbé Lorenzo Côté, vicaire à S.-Patrice de la Rivière-du-Loup, a été nommé vicaire à S.-Augustin;

L'abbé Paul Nadeau, vicaire à S.-Georges, a été nommé vicaire à S.-Patrice de la Rivière-du-Loup;

L'abbé Gédéric Blanchet, vicaire à Québec-ouest, a été nommé vicaire à S.-Georges;

L'abbé Paul-Emile Méthot, prêtre auxiliaire au collège de Lévis, a été nommé vicaire à Québec-ouest;

L'abbé Lucien Bussière, vicaire au Sacré-Coeur de Jésus, de Québec, a été nommé vicaire à S.-Zéphirin de Stadacona;

L'abbé Ernest Rancourt, au repos, a été nommé vicaire à S.-Antonin;

L'abbé Maurice Legendre, vicaire au Pont-Rouge, a été nommé vicaire à Donnacona;

L'abbé Raymond Potvin, prêtre de la dernière ordination, a été nommé vicaire au Pont-Rouge;

L'abbé Paul-Emile Lalliberté, vicaire à Portneuf, a été nommé vicaire à Bienville;

L'abbé Sylvio Roberge, prêtre de la dernière ordination, a été nommé vicaire à Portneuf;

L'abbé Alfred Quirion, prêtre de la dernière ordination, a été nommé vicaire à S.-Isidore;

L'abbé Armand Germain, vicaire à S.-Martin, a été nommé vicaire à S.-Frédéric;

L'abbé Raymond Lagueux, vicaire à Ste-Justine, a été nommé vicaire à S.-Martin;

L'abbé Fernand Doyon, prêtre auxiliaire au séminaire de Québec, a été nommé vicaire à S.-Sylvestre;

L'abbé Laurent Nicole, prêtre de la dernière ordination, a été nommé vicaire à S.-Raphaël;

L'abbé Luc Arsenault, prêtre de la dernière ordination, a été nommé vicaire à S.-Vallier;

L'abbé Alexandre Lacroix, prêtre auxiliaire au collège de Ste-Anne-de-la-Pocatière, a été nommé vicaire à S.-Ferdinand;

L'abbé Thomas-Eugène Boisvinet, prêtre auxiliaire au collège de Lévis, a été nommé vicaire à S.-Nicolas;

L'abbé Donat Gendron, prêtre de la dernière ordination, a été nommé vicaire à la Rivière-Ouelle.

L'invité qu'on n'oublie jamais: celui qui apporte des cigarettes Millbank. (r)

"LE LENDEMAIN MATIN"

UN OUVRE-OEIL

Une nouvelle lotion qui éclaircit les yeux rougis et chassieux. Enfin, on peut maintenant éclaircir rapidement les yeux rougis et veineux par la fatigue, les veilles prolongées, etc. On vous remboursa si EYE-GENE échoue. Rafraîchit les yeux et en blanchit la pupille en quelques secondes. Excellent aussi pour rafraîchir les yeux fatigués, surmenés, etc. EYE-GENE est en vente dans tous les magasins à rayons, pharmacies ou magasin d'articles à 10c.

EYE-GENE

DENTIERS
(Spécialité)
Dr NOEL DEGARIE
DENTISTE DIPLOME DE BOSTON.
1237, Carré Phillips
LA. 3227 9 a.m. à 9 p.m.
115—J.n.L

Crème Orientale
GOURAUD
La Crème qui protège la peau avant une partie longue et dure. Coups de soleil et teint luisant ne sont plus à redouter. 1 Blanc. Chair. Rachel. Sun-Tan

AJOUTEZ Depuis 1824 ANGOSTURA AUX METS
Saveur Nouvelle aux Soupes
Demandez le livre GRATIS
48 pages de recettes primées
ANGOSTURA-WUPPERMANN CORP.
155 E. 44th S., New-York

CHEZ La Liberté
Venez...Venez...Venez...Vite... pendant qu'il est encore temps
Habillez-vous avec notre Ensemble COMPLET
Une valeur de 35.00
• COMPLET d'été, en tweed "tropical" ou worsted. Choix de nuances et patrons en vogue cet été.
• CHAPEAU "Morgan" en feutre léger pour l'été, ou chapeau de paille de qualité.
• SOULIERS "Yorkdale", suède, blanc, brun, tan ou noir.
• PANTALON supplémentaire avec le complet, ou pantalon de flanelle, ou pantalon de sport — au choix.
19.95
Autres ensembles à 24.95—29.95
AUCUN DÉPÔT
60 VERSEMENTS DE 35c PAR SEMAINE

Premier Paiement le Premier Août
Gratis! Une Magnifique CHEMISE DE SPORT avec l'achat de tout Ensemble de "Vacances"
Votre dernière chance
Ensemble
• Manteau
• Robe
• Chapeau
• Souliers
$14.50
Nous offrons toute notre marchandise d'été à des prix de sacrifice!
Autre ensemble à 19.50 et 24.50
PAS D'INTÉRÊT · PAS DE SURCHARGE
60 SEMAINES POUR PAYER
AUCUN DÉPÔT
60 versements de 40c par semaine. Premier Paiement le Premier Août

Fitzroy 6301 UN SEUL MAGASIN
La Liberté
3735 NOTRE DAME OUEST
Cherchez la grande enseigne avec l'horloge
DESCENDEZ A LA RUE ST-AUGUSTIN
3ième ARRÊT DES TRAMWAYS A L'OUEST D'ATWATER

VICTORIA
LES MAGASINS
OU LES PRIX SONT LES PLUS BAS
POIS DOLLARD 3 btes .25 — Tamis No: 4
BLÉ D'INDE 2 btes .19 — Doré Victoria
CORN FLAKES 3 pqts .25 — Quaker
SAUMON ROSE 2 btes .25 — Fancy Clover Leaf btes 1 lb
JUS DE RAISIN AYLMER — Voici un rafraîchissant — breuvage provenant des meilleurs VIGNOBLES du CANADA
Apportez-en une boîte ou deux, à votre prochain pique-nique. Essayez-le comme apéritif au déjeuner. Diluez au goût.
Btes No 1. 10
CONFITURES LAVAL aux PRUNES, avec pectin. Jarres 32 onces 20c
MARMELADE GOOD MORNING SHIRRIFF Jarres 2 lbs 39c
NETTOYEUR BLANC LIQUIDE "2 dans 1"— bouteille 15c
CAFE VICTORIA EN FEVES OU MOULU, Sac 1 lb. 34c
MACEDOINE DE LEGUMES LA FERLANDIERES Boites 2's 10c
SOUPE AYLMER aux TOMATES ou aux LEGUMES Boîte 10 onces— 3 boites 23c
BISCUITS CHRISTIE WAFER CHRISPAC Paquet 15c
HUILE MAZOLA boîte de 16 oz. 25c
Macaroni, Spaghetti et Vermicelle Vrac, livre .04
NETTOYEUR HOUSE FRIEND 3 boîtes 14c
SARDINES JUTLAND Boite 6c
JUS DE TOMATES LAVAL—Btes 25 onces 2 boites 19c
POIRES DOLLARD 2 boites 19c
BEURRE d'Arachide VICTORIA, Jarres 25 oz. 25c
OLIVES VICTORIA Jarres 26 oz. 37c
GRAISSE Végétale FLUFFO— Paquets 1 lb. 2 paquets 23c
BISCUITS DIXIE BAR DE McCORMICK — livre 16c
AMPOLLINA TEINTURE EN TUBE — toutes les couleurs — le tube 15c
GÂTEAUX — pâte blanche, glacés et décorés crème orange et cerises. 15c
GÂTEAUX — pâte dorée, glacés et décorés chocolat moka et vanille. 20c
Ces prix sont pour du comptant et pour Montréal et la banlieue. Appelez MA. 3761 pour l'adresse et le numéro de téléphone de votre magasin Victoria le plus près.

RADIO-GUIDE

– ACTUALITÉS – PROGRAMMES — – POTINS – COMMENTAIRES

CKAC

AUJOURD'HUI

Avant-midi

4:30—Les événements sociaux.
4:50—Of men and books—C.B.S.
5:00—Rendez-vous musical.
5:15—Keyboard concerts—C.B.S.
5:30—Madeleine et Pierre.
5:45—Le programme du foyer.
6:00—Chansonnettes.

Soirée

6:15—Saynette.
6:20—Sérénade tzigane.
6:30—Four clubmen.
7:45—Les nouvelles de chez nous.
7:00—Le club sportif.
7:15—Association des Marchands-Détaillants.
7:30—Del Casino, chansons — C. B.S.
7:45—Light Up and Listen Club.
8:00—"Men against death" — C. B.S.
8:30—Fanfare Goldman.
9:00—L'Heure amateur du Major Bowes. — C.B.S.
10:00—Orchestre tzigane.
10:15—Radio-Journal.
10:25—Pianologue.
10:30—Americans at work—C.B.S.
11:00—Allo! Allo! les sports.
11:10—Pianologue.
11:15—Warren Hart et orch.—C. B.S.
11:30—Jack Marshard et orch. — C.B.S.
12:00—Johnny Long et orch. — C. B.S.
12:30—Dick Jurgens et orch. — C. B.S.

DEMAIN

Avant-midi

7:15—Mélodies rythmées.
7:25—Sommaire.
7:30—Pot-pourri matinal.
8:00—Aubade.
8:30—Nouvelles.
8:35—Chansons françaises.
9:00—Rhythmaires. — C.B.S.
9:15—Montana Blim. — C.B.S.
9:25—Nouvelles Press-Radio — C.B.S.

9:30—Bonjour Madame.

Jovette Bernier reviendra au micro raconter des anecdotes intéressant son immense auditoire féminin. S'il faut en juger par le courrier qu'elle reçoit, Jovette est une des artistes les plus populaires à la radio. Les intermèdes musicaux à cette émission sont fournis par un trio de concert sous la direction de Gastron Jutras, violoniste.

10:00—Nénette et Rin-Tin-Tin.
10:15—L'Art de la draperie.
10:30—L'Heure récréative.
10:45—A Bâtons rompus.
11:00—Sonia ses mélodies au piano.
11:15—Les chansons de Ruth Carhart. — C.B.S.
11:30—Big Sister. — C.B.S.
11:45—La parade des mélodies.

Après-midi

12:00—Programme Service Rapide.
12:30—La province en progrès.
1:00—Cours de bourse.
1:15—Nouvelles.
1:30—Le monde féminin.
2:00—Capsules mélodiques.
2:15—Rue Principale.
2:30—Fanfare de l'armée américaine. — C.B.S.
3:00—Buffalo Summer Theatre. —C.B.S.
3:30—Harrisburg review. — C.B.S.
4:00—Rubbertown revue. — C.B.S.
4:30—Les événements sociaux.
4:50—Classiques légers.
4:55—Sommaire.
5:00—Chansonnettes.
5:15—Musique de chambre.
5:30—When we were young. — C.B.S.
5:45—Mélodies à l'orgue.

Soirée

6:00—Nouvelles Press-Radio. — Enoch Light et son orch. — C.B.S.
6:15—Le Don Juan de la chanson.
6:30—Saynette.
6:35—Musique de danse.
6:45—Les nouvelles de chez-nous.
7:00—Ray Heatherton, chansons.
7:15—Horace Shaw, soprano. —, C.B.S.
7:30—Henri Letondal et ses chansons.
7:45—Light up and listen club.
8:00—C'est mon avis.
8:30—St. Louis Blues.
9:00—Hollywood Showcase. — C. B.S.
10:00—Revue hebdomadaire des sports.
10:15—Radio-Journal.
10:25—Pianologue.
10:30—Barry Wood et son orch.
10:45—American Viewpoints. — C.B.S.
11:00—Allo! Allo! les sports!
11:10—Pianologue.
11:15—Henry Busse et orch. — C.B.S.
11:30—Will McCune et son orch. — C.B.S.
12:00—Crighton Nober et orch. — C.B.S.
12:30—Tommy Dorsey et orch. — C.B.S.

LES ONDES COURTES

Aujourd'hui

Boston — 5:00 p.m. — Nouvelles mondiales, W1XAL, 25.4 m., 11.79 meg.

Berlin — 5:00 p.m. — Angelica Costalas, pianiste grec. DJD, 25.4 m., 11.77 meg.

Tokio — 6:15 p.m. — Musique orientale. JZJ, 25.4 m., 11.80 meg.

Moscou — 7:00 p.m. — Nouvelles et programme pour les auditeurs anglais. RAN, 31 m., 9.6 meg.

Londres — 7:20 p.m. — George Bernard Shaw. GSG, 16.8 m., 17.79 meg.; GSP, 19.6 m., 15.31 meg.; GSO, 19.7 m., 15.18 meg.; GSD, 25.5 m., 11.75 meg.; GSB, 31.5 m., 9.51 meg.

Rome — 7:30 p.m. — Count Luigi Cozza: "Regulating the Tiber Below Rome". 2R04, 25.4 m., 11.81 meg.; IRF, 30.5 m., 9.83 meg.

Prague, Tchécoslovaquie — 9:00 p.m. — Sérénades. OLR4A, 25.3 m., 11.84 meg.; OLR5A, 19.7 m., 15.23 meg.

Berlin — 9:15 p.m. — Anecdotes militaires. DJD, 25.4 m., 11.77 meg.

Caracas — 9:30 p.m. — Billo's Happy Boys, orchestre. YV5RC, 51.7 m., 5.8 meg.

Londres — 9:35 p.m.—"Frog Fable". Fables d'Esope. GSI, 19.6 m., 15.26 meg.; GSD, 25.5 m., 11.75 meg.; GSC, 31.3 m., 9.58 meg.; GSB, 31.5 m., 9.51 meg.

Prague, Tchécoslovaquie. — 9:55 p.m. — Fanfare. OLR4A, 25.3 m., 11.84 meg.; OLR5A, 19.7 m., 15.23 meg.

Paris — 10:20 p.m. — Causerie par Mme de Gramont (en anglais). TPA4, 25.6 m., 11.71 meg.

Tokio — 12:45 a.m. — Chants enfantins japonais. JZJ, 25.4 m., 11.80 meg.

Demain

Guatemala — 6:30 p.m. — Concert spécial dédié aux Etats-Unis. TGWA, 19.7 m., 15.17 meg.

Berlin — 6:30 p.m. — Histoire de l'annexion de l'Autriche à l'Allemagne. DJD, 25.4 m., 11.77 meg.

Tokio — 7:15 p.m. — Musique de danse. JZJ, 25.4 m., 11.80 meg.

Londres — 7:40 p.m. — "The Colwyn Follies of 1938." GSG, 16.8 m., 17.79 meg.; GSP, 19.6 m., 15.31 meg.; GSO, 19.7 m., 15.18 meg.; GSD, 25.5 m., 11.75 meg.; GSB, 31.5 m., 9.51 meg.

Boston — 8:15 p.m. — "Poetry and Politics." Le professeur Robert M. Gay, de l'Université Harvard (Transcribed). W1XAL, 25.4 m., 11.79 meg.

Rome — 8:30 p.m. — Amy Bernardy: "Rome's Midnight Voice." 2R04, 25.4 m., 11.81 meg.; 1RF, 30.5 m., 9.83 meg.

Prague, Tchécoslovaquie — 8:20 p.m. — Concert. OLR4A, 25.3 m., 11.84 meg.; OLR5A, 19.7 m., 11.71 meg.

Paris — 9:30 p.m. — Disques phonographiques. TPA4, 2.65 m., 11.71 meg.

Schenectady — 9:30 p.m. — Programme de littérature espagnole. W2XAF, 31.4 m., 9.53 meg.

Berlin — 10:30 p.m. — "I Must Leave My Little Town!" drame. DJD, 2.54 m., 11.77 meg.

Prague, Tchécoslovaquie — 9:30 p.m. — Chants et musique. OLR4A, 25.3 m., 11.84 meg.; OLR6A, 19.7 m., 15.23 meg.

Caracas — 11:15 p.m.—Chanteur (Maristany). YV5RC, 51.7 m., 5.8 meg.

Londres — 11:50 p.m. — "Chansons de Chez-nous" de Théodore Botrel. Ainya Lewis (Mezzo-soprano). GSI, 19.6 m., 15.26 meg.; GSD, 25.5 m., 11.75 meg.; GSC, 31.3 m., 9.58 meg.; GSB, 31.5 m., 9.51 meg.

Tokio — 1:45 a.m. — Causerie en anglais. JZJ, 25.4 m., 11.80 meg.

Causerie, ce soir, de l'hon. Adélard Godbout

On nous prie de rappeler que l'hon. Adélard Godbout prononcera, de 8 heures à 8 heures 30 ce soir, une causerie qui sera radiodiffusée du poste CBF, de Montréal, et transmise par les postes CRCK, de Québec, CRCS, de Chicoutimi, CJBR, de Rimouski, et CHNC, de New Carlisle. Le chef du parti libéral provincial fera une revue des événements politiques survenus depuis l'avènement au pouvoir de l'Union Nationale et exposera les grandes lignes de son programme d'action.

VOTRE RADIO
sera mieux réparé par
SAMSON RADIO SERVICE
470, RACHEL EST BE. 1410

Écoutez
L'Hon. ADÉLARD GODBOUT
chef du parti libéral
CE SOIR
de 8 h. à 8 h. 30
(HEURE AVANCEE)
aux postes du réseau français de Radio-Canada
CBF
(Montréal)
CRCK (Québec) CRCS (Chicoutimi)
CHNC (New-Carlisle) CJBR (Rimouski)

5:00 P.M. AUJOURD'HUI 1:00 A.M.

5:00 P.M.

CFCF—Tea Time.
CBM—Dick Tracy.
CBF—Radio-journal — Intermède.

5:15 P.M.

CFCF—Howie Wing. — A saga of aviation.
CBM—Radio-journal (anglais)—Chronique sur les programmes.
CBF—Chronique sur les programmes. — Disques.

5:30 P.M.

CFCF—Musique de Cugat.
CBM—Relais de Port Dalhousie. Radio-reportage des régates.
CBF—Les chansons de Claire Bourassa.

5:35 P.M.

CHLP—Méli-Mélo.

5:45 P.M.

CFCF—Easy Aces.
CBM—Cours de la Bourse.
CBF—Cours de la Bourse.

6:00 P.M.

CHLP—Méli-Mélo.
CFCF—Cours de la Bourse.
CBM—Radio-reportage du tournoi pour le championnat Canadien du golf — Relais de London.

6:15 P.M.

CFCF—Lou Martin et son orch. — NBC.
CBF—Concert. — Disques.
CBM—Airs populaires. — Disques phonographiques.

6:30 P.M.

CHLP—Radio-annuaire.
CFCF—Musicale.
CBM—"Pour l'heure du thé".
CBF—Voir CBM.

6:45 P.M.

CFCF—Nouvelles.

7:00 P.M.

CFCF—Musique de danse.
CBM—Amos 'n' Andy.
CBF—"Aujourd'hui dans le domaine des sports!" — Roland Beaudry.

7:15 P.M.

CFCF—The Light Up and Listen Club.
CBM—"The Count of Monte Cristo".
CBF—L'orchestre de O. R. Markoski.

7:30 P.M.

CHLP—Théâtre pour tous.
CFCF—Uncle Troy.
CBM—Ernest Dainty, organiste.
CBF—Le réveil rural.

7:45 P.M.

CFCF—Revue sportive.
CBM—"On matters musical" — Causerie.
CBF—Paul Kain et son orch.

8:00 P.M.

CHLP—Sur le pont d'Avignon.
CFCF—Stepping Ahead with America orch.
CBM—Petite Symphonie, sous la direction d'A. Wallenstein.
CBF—Voir CBM.

8:30 P.M.

CHLP—Gus Newton et ses Melody Kings.
CFCF—Port Of Missing Hits (Variety) NBC.
CBM—"The C.B.C. Summer Theatre", sous la direction de James-E. Harvey.
CBF—"Au fil de l'eau" causerie de Mlle Andrée Basilières.

8:45 P.M.

CBF—"Y a d'la joie" — avec Jeanne Maubourg et Elza Gareau.

9:00 P.M.

CHLP—Studio.
CFCF—Pulitzer Price Plays — NBC.
CBM—Concert Symphonique sous la direction de Reginald Stewart.
CBF—Concert Symphonique, sous la direction de Reginald Stewart.

10:00 P.M.

CHLP—Orchestre de danse.
CFCF—People I have known. — NBC.
CBM—Le Music Hall, Bob Burns, Orch. de Johnny Trotter.
CBF—Voir CBM.

10:30 P.M.

CHLP—Studio.

11:00 P.M.

CFCF—Nouvelles en anglais.
CBM—Radio-journal en angl.
CBF—Radio-journal.

11:15 P.M.

CFCF—Eliza Schallert reviews. — NBC.
CBM—"A Student Tramp".
CBF—Louis Bourdon, baryton.

11:30 P.M.

CFCF—Larry Clinton et orch. NBC.
CBM—L'orchestre de Richard Himber.
CBF—Mart Kenney et son orchestre.

12:00 P.M.

CFCF—Bob Grant et orch. — NBC.
CBM—"Play Time".
CBF—Dusty Roades et son orch.

12:30 P.M.

CFCF—Jean Garber et orch. NBC.
CBM—L'orchestre de Jack Avlom.
CBF—Jean Garber et orch.

7:45 A.M. DEMAIN 1:00 A.M.

7:45 A.M.

CFCF—Tropical Moods — Xavier Cugat.

8:00 A.M.

CHLP—Réveil-matin musical.
CFCF—The Four Showmen — NBC.

8:15 A.M.

CFCF—Nouvelles. — NBC.

8:30 A.M.

CFCF—Jerry Sears et son orchestre — NBC.
CBM—Voir CFCF.
CBF—Voir CFCF.

8:45 A.M.

Hymns For Today with John Seagle.

9:00 A.M.

CHLP—Chansons françaises.
CFCF—Breakfast Club.

9:30 A.M.

CHLP—College days.

9:45 A.M.

CHLP—Les disques de Lucienne Boyer.
CFCF—Vic & Sade.

10:00 A.M.

CHLP—Variétés.
CFCF—Homemakers review.

10:15 A.M.

CHLP—Variétés.

10:45 A.M.

CHLP—Le quart d'heure "Jasmine".
CFCF—Old Refrains—Soliste.

11:00 A.M.

CHLP—Variétés.
CFCF—Radio studio mystery.

11:15 A.M.

CHLP—Variétés.
CFCF—Musicale.

11:30 A.M.

CHLP—Les disques de Ray Ventura.
CFCF—George Hall Orchestre.

11:45 A.M.

CHLP—Variétés.
CFCF—Backstage Wife.

12:00 P.M.

CHLP—L'heure féminine.
CFCF—Nouvelles — Musicale.
CBM—Ernest Coulion, barryton.
CBF—Au jour le jour.

12:15 P.M.

CFCF—Musicale.
CBM—Musique militaire.
CBF—Alden Edkins, barryton.

12:30 P.M.

CFCF—Singing Sam.
CBM—Radio-journal — Airs populaires — Disques.
CBF—Radio-journal — Chansonnettes françaises.

12:45 P.M.

CFCF—Drama of Life.
CBM—Raymar.
CBF—Raymar.

1:00 P. M.

CFCF—Home Folks Frolic.
CBM—"The Happy Gang."
CBF—Les pianistes Carlton et Wayne.

1:15 P.M.

CHLP—Radio-Journal — L'heure féminine.
CFCF—Rêveries à l'orgue.
CBF—Duo de piano et de guitare.

1:30 P.M.

CFCF—Mother in Law.
CBM—"Street Scene".
CBF—Trio instrumental.

1:45 P.M.

CFCF—Jack et Loretta Clemens. — NBC.
CBM—Trio instrumental d'Al Gilbert.

2:00 P.M.

CHLP—Fantaisie instrumentales.
CFCF—Musique de la Marine américaine. — NBC.
CBM—Concert. — Disques.
CBF—Musique de la Marine américaine.

2:30 P.M.

CHLP—Orchestre de Tom Dorfing.

3:00 P.M.

CHLP—Modern Salon Group.
CFCF—Time Twisters — NBC.
CBM—"The Story of Mary Marlin."
CBF—Radio-reportage des tournois de tennis pour la coupe Davis.

3:15 P.M.

CFCF—Dot and Pat.
CBM—"Ma Perkins".

3:30 P.M.

CHLP—Tuning around.
CFCF—Variétés continentales.
CBM—Pepper Young's Family.

3:45 P.M.

CBM—"The Guilding Light".

4:00 P.M.

CHLP—Radio-Baseball.
CFCF—Commentaire sur le tournoi de tennis pour la coupe Davis.
CBM—Radio-reportage, en anglais, des tournois de tennis pour la coupe Davis.

4:45 P.M.

CBM—"This English". — Causerie.
CFCF—Club Matinee.

5:00 P.M.

CFCF—Tea Time.
CBM—Dick Tracy.
CBF—Radio-Journal et intermède.

5:15 P.M.

CFCF—Musique de Cugat.
CBM—Radio-journal en angl.
CBF—Sommaire. — Le disque pour tous.

5:30 P.M.

CHLP—Méli-Mélo.
CFCF—Little Variety Show. — NBC.
CBM—Relais de Port Dalhousie — Radio-reportage des régates, d'Henley.
CBF—Les chansons de Claire Bourassa.

5:45 P.M.

CBM—Cours de la Bourse.
CBF—Voir CBM.

6:00 P.M.

CHLP—Méli-Mélo.
CFCF—Cours de Bourse.
CBM—Radio-reportage du tournoi pour le championnat canadien du golf — Relais de Londres.
CBF—Les beaux disques.

6:15 P.M.

CFCF—Musicale, nouvelles.
CBM—"Carte blanche". Causerie de D'Arcy Marsh.
CBF—Causerie de M. Jacques Taschereau.

6:30 P.M.

CHLP—Radio-Annuaire. (Chansons françaises).
CFCF—The Four of Us. — NBC.
CBM—Relais de Londres.

6:45 P.M.

CFCF—Nouvelles.

7:00 P.M.

CFCF—House of Peter MacGregor.
CBM—"Amos 'n' Andy".
CBF—"Aujourd'hui dans le domaine des sports". — Roland Beaudry.

7:15 P.M.

CFCF—The Light Up and Listen Club.
CBM—"Robinson Crusoe, jr".
CBF—Orchestre de Wilfrid Charette.

7:30 P.M.

CHLP—Variétés.
CFCF—Uncle Troy.
CBM—Roland Todd, organiste.
CBF—Le réveil rural.

7:45 P.M.

CHLP—Commentateur sportif.
CBM—"The Cruckerjacks".
CFCF—Trio Time.
CBF—Mill Heerth et ensemble instrumental.

8:00 P.M.

CHLP—Aventures de deux célibataires.
CFCF—University Town Meeting Program. — NBC.
CBM—Marguerite Paquet contralto, et Roland Séguin, ténor.
CBF—Voir CBM.

8:15 P.M.

CHLP—Pianolette.
CBM—Fantaisie musicale.
CBF—Fantaisie musicale.

8:30 P.M.

CHLP—Orchestre de danse.
CBM—The Old Gardener. Causerie de Austin Spencer.
CBF—Femina. — Direction de Mme Pierre Casgrain.

8:45 P.M.

CBM—Trio instrumental. Direction Pierre Marchand.
CBF—Ensemble instrumental de Pierre Marchand.

9:00 P.M.

CHLP—Melodic Strings — CBC.
CFCF—Lloyd Huntley et orch.
CBM—Frank Munn, ténor et orch.
CBF—Voir CBM.

9:30 P.M.

CHLP—Gus. Newton et son orch.
CFCF—City Improvement League.
CBM—"Musical Jamboree".
CBF—Orch. symphonique de Philadelphie, sous la direction d'Alexandre Smallens.

9:45 P.M.

CFCF—Hal Hartley et son orch.

10:00 P.M.

CHLP—Studio.
CFCF—Design for Dancing — NBC.
CBM—"Scrub Oak Hollow".

10:15 P.M.

CBM—Sérénade sous la direction de Jean Deslauriers.

10:30 P.M.

CHLP—Orchestre de danse.
CFCF—Grand Park Orch. — NBC.
CBM—Lloyd Huntley et orch.
CBF—A communiquer du studio.

10:45 P.M.

CBM—"Other days". Causerie de M. E.-A. Howes.

11:00 P.M.

CFCF—Nouvelles (en angl.)
CBM—Nouvelles (en angl.)
CBF—Nouvelles.

11:15 P.M.

CFCF—Teddy King et son orch. — NBC.
CBM—Au rythme de Paris, sous la direction d'André Durieux.
CBF—Voir CBM.

11:30 P.M.

CFCF—Harry Owens et son orchestre — NBC.
CBM—Al Donohue et son orch.
CBF—Jerry Fuller et orch.

12:00 A.M.

CFCF—Frank Trumbauer et son orch. — NBC.
CBM—Orchestre d'Erskine Hawkins.
CBF—Orchestre. Direction Percy Harvey.

12:30 A.M.

CFCF—Billy Swanson et son orch. — NBC.
CBM—Orchestre de Blue Barron.
CBF—Orchestre de Bob Corsby.

4 enfants conduits dans nos hôpitaux

Trois enfants ont été transportés dans le cours de la soirée d'hier à l'hôpital Sainte-Justine où les autorités nous ont appris, ce matin, qu'aucun des blessés n'était dans un état grave.

Les victimes sont Marguerite Labrosse, 5 ans, 5829, 4e avenue, Rosemont, qui souffre de fracture de la jambe gauche à la suite d'une chute; Marcel Brochu, 14 ans, 2367 rue Logan, et Richard L'Heureux, 8 ans, 4432 rue Messier, qui souffrent de blessures à la tête, après avoir été frappés accidentellement à la tête par un bâton de baseball.

Un garçonnet âgé de 8 ans, Anton Sandtner, de Saint-Lin, a été hospitalisé à l'hôpital Général de Montréal, division centre, puis à l'hôpital Children's Memorial. Bien qu'aucun détail précis n'eut été donné sur l'accident, il appert que le blessé a été heurté à la tête par un cheval. Il souffre d'une fracture probable du crâne.

La plainte portée contre L.-G. Béland est renvoyée

(Du correspondant de la PRESSE)

Trois-Rivières, 28. — Le juge F.-X. Lacoursière a renvoyé la plainte portée contre L.-G. Béland, de Mattawin.

Béland était accusé d'un vol de $125, au magasin de M. Jean Bergeron, à Mattawin. Le juge l'avait condamné aux Assises, mais Béland opta pour un procès expéditif qui s'est déroulé hier.

D'après les accusations portées contre lui, Béland aurait volé $125 à la pointe du revolver des mains de Mme Jean Bergeron, le soir, alors que M. Bergeron était au lit. Béland a nié être l'auteur du vol, et la défense, conduite par Me Edouard Fleury, de Shawinigan, s'en est rapportée de au témoignage de Mme Bergeron elle-même, qui aurait dit ne pouvoir jurer que L.-G. Béland était l'auteur du vol.

Or personne d'autre n'a été témoin de ce vol.

Echos de Sherbrooke

(Du correspondant de la PRESSE)

Sherbrooke, 28.—Deux jeunes gens de Brompton ville, Charles St-Laurent, âgé de 21 ans, et Jean-Paul Martin, âgé de 18 ans, sont disparus de chez eux depuis dimanche dernier. Les chefs de police de Sherbrooke et de Brompton ville seraient reconnaissants à quiconque leur fournirait des renseignements sur les disparus.

—Réunis en comité plénier, les membres du conseil municipal de notre ville ont décidé de soumettre aux citoyens, par voie de référendum, un règlement d'emprunt de $150,000 pour travaux de pavage et construction de trottoirs dans les différents quartiers de Sherbrooke.

On a également approuvé des réparations et repouvellements d'égout au coût de $18,723. Le référendum aura lieu à la fin d'août.

—On est à préparer à Sherbrooke la célébration de la Fête du Travail. Déjà, plusieurs organisations ont été invitées à participer à la parade, entre autres les cadets policiers, la gendarmerie royale, les scouts, les cadets de Brompton ville, les clubs de raquette, etc. Plusieurs fanfares seront également invitées à participer à cette fête. On donnera des prix pour les meilleurs chars allégoriques.

—Il est possible que le viaduc de la route Coaticook-Barnston soit élargi prochainement. Cette suggestion a été faite au conseil municipal de Coaticook par l'échevin Ackhurst.

Pour plus de saveur — et de nutrition dites
"Quaker S'il vous plaît"
LES milliers de personnes qui font usage des Flocons de Maïs Quaker apprécient leur saveur qui est conservée telle qu'à la sortie du four . . . leur croustillant et leur fraîcheur . . . et il ce suiet il convient de remarquer que c'est dû au paquet à triple cachetage . . . et ces flocons de maïs sont les seuls à le posséder. Ajoutons à cela le fait que les Flocons de Maïs Quaker sont irradiés pour avoir la vitamine "D" de santé. Servez, régulièrement à votre famille cette céréale délicieuse. Achetez-en un paquet aujourd'hui.
Garantis
Les Flocons de Maïs les plus savoureux que vous ayez jamais goûtés ou VOTRE ARGENT SERA REMIS!
QUAKER CORN FLAKES
GRATIS! Pour vous, garçons et filles en échange de dessus de boîtes! Procurez-vous la Bague Secrète ou le Bracelet Porte-bonheur Dick Tracy. Envoyez votre nom et votre adresse, avec 5 dessus de boîtes de Flocons de Maïs Quaker, de Blé Soufflé Quaker ou de Riz Soufflé Quaker (rien que 5 en tout pour chaque article), à: Dick Tracy, Dept. N-100, Peterborough, Ontario.

Le pique-nique des bouchers, le 14 août

Les membres de l'association des bouchers se sont réunis en grand nombre, hier soir, sous la présidence de M. P.-R. Lazure. La soirée a été consacrée, en grande partie, à l'organisation de la fête champêtre annuelle qui aura lieu le 14 août, à la piste de courses de King's Park. Les attractions seront nombreuses et attrayantes, les courses de chevaux trotteurs constitueront le clou de la réunion.

Toujours pour voir à la préparation du pique-nique, les bouchers auront une réunion spéciale des membres de l'association, mercredi prochain, le 3 août dans une salle que M. Hector Godin, assistant-trésorier, met à leur disposition, au No 1061 ouest, avenue Laurier. On verra alors à décider plusieurs numéros du programme.

Les bouchers présents à l'assemblée d'hier soir ont unanimement décidé de garder M. Paul Bazinet comme assureur officiel de l'association.

Le président, M. Lazure, et une cinquantaine de bouchers répondaient, mercredi le 20 du courant, à une invitation des directeurs de la "Canadian Super Cold Company" à visiter leur installation dans l'immeuble du Forum. Les visiteurs ont été reçus par le gérant, M. J. Lévesque.

Sur proposition de M. Victor Laverdure, une résolution de sympathie a été votée à l'adresse de la famille de M. Patrick Mitchell, un membre de l'association, mort le 20 juillet.

L'exposition agricole du comté de Stanstead

(Du correspondant de la PRESSE)

Coaticook, 28. — Mardi soir, a eu lieu à Ayer's Cliff, une assemblée des directeurs de l'exposition agricole du comté de Stanstead afin d'étudier l'amélioration des terrain de l'exposition et voir à tirer le meilleur profit possible de l'octroi de $2,500 obtenu du département de l'agriculture fédéral par l'entremise de M. R.-G. Davidson, député du comté aux Communes. Des remerciements ont été votés à ce dernier. On aménagera 40 stalles de chevaux et on peinturera l'estrade et divers papillons.

L'exposition sera tenue les 25, 26 et 27 août prochain.

Relevez Rapidement votre Beauté avec un
COCKTAIL FACIAL
WOODBURY
(renfermant la vitamine D)
5 P. M. Chassez cette apparence de fatigue. Lorsque votre beauté semble "s'affaisser", relevez-la de cette façon. Baignez votre visage dans la mousse crémeuse de Savon Woodbury pour le visage, riche en vitamine D.
7 P. M. Vous avez un visage jeune et rafraîchi. Vous êtes ravie de la fraîcheur de votre visage et c'est à bon droit. Votre peau est maintenant d'une beauté éthérée. Voilà ce que peut faire un Cocktail Facial Woodbury. Il renferme la riche Vitamine D si stimulante pour la peau.
Ne tentez pas la lutte contre vos rivales avec un teint laissant voir des traces de fatigue. En quelques minutes seulement, le Cocktail Facial Woodbury relèvera toute la beauté de votre peau.
Il y a une raison pour l'action tonifiante que le Woodbury exerce sur la peau ridée, terne et sans vie par suite de la fatigue. La vitamine D, se trouve maintenant dans la mousse de Savon Woodbury et permet à la peau fatiguée de mieux respirer.
Ce soir, et chaque fois que votre peau n'est pas fraîche comme elle le devrait, ne manquez pas d'essayer ce Cocktail Facial Woodbury. Ce savon se vend maintenant tout seulement.
10c
FABRICATION CANADIENNE RENFERME LA VITAMINE D* QUI STIMULE LA PEAU
* Produits par irradiation ultra-violet. Brevet No 1676579

A&P FOOD STORES
SELF-SERVICE
VOUS EPARGNEZ DE L'ARGENT CHAQUE JOUR!
CAFÉ A&P FRAIS MOULU — EST MEILLEUR
BOKAR VIGOUREUX ET VINEUX Sac 1 lb. 25c
8 O'CLOCK DOUX ET SAVOUREUX Sac 1 lb. 23c
RED CIRCLE RICHE ET PLEIN DE CORPS Sac 1 lb. 19c
5155 SHERBROOKE OUEST
5722 SHERBROOKE OUEST
5677 AVE MONKLAND
4849 AVE VERDUN
3558 AVENUE DU PARC
1165 AVE BERNARD
4775 STE-CATHERINE EST
3730 ST-DENIS
LONGUEUIL
SAINT-LAURENT
Prix aussi en vigueur à
56 AVE WESTMINSTER
6059 BLVD MONK
90 NOTRE-DAME, Lachine
SUCRE GRANULÉ 10 lbs 49c
MAYONNAISE Encore. Pot de 16 oz. 21c
BEURRE D'ARACHIDES Pot de 24 oz. 19c
THON chair pâle Boîte ½'s 10c
SAUMON ROSE Boîte No 1 11c
GINGER ALE Yukon Club Bout. 30 onces 11c (Contenu)
SARDINES BRUNSWICK 2 boîtes 9c
JUS DE TOMATES 3 boîtes No 1 14c Toutes sortes
JUS DE TOMATES 2 boîtes 20 oz. 15c Toutes sortes
SERVIETTES DE PAPIER Paquet de 80 10c
CORNICHONS Olde Towne Pot 23c
PAIN ANN PAGE Tranché ou non 2 pains de 24 onces 17c
FROMAGE fort lb 24c
FROMAGE nouveau lb 19c
CREVETTES Boîte 5 onces 17c
FRUJAS Jus de fruits Boîte 19c
POIS DE CHOIX grosseur No 4 2 boîtes No 2 15c
WHITE SWAN Papier de toilette Rouleau 9c
RAISINS Sultana lb 10c
POIRES Standard Keiffer 3 boîtes 25c
FEVES au lard Campbell, Libby 2 boîtes 21 oz. 15c
BEURRE de la meilleure qualité rouleau 2 lbs 52c
ORANGES de la CALIFORNIE, sucrées et juteuses douz. 25c
CITRONS de la CALIFORNIE, douz. 19c
BLÉ-D'INDE JAUNE LOCAL douz. 19c
TOMATES rouges et fermes 3 lbs 10c
CÉLERI local cha. 5c
AGNEAU DE PRINTEMPS DE CHOIX
Gigots lb 27c Longes lb 27c Devants lb 15c
BACON DE DOS PEAMEAL Au morceau lb 29c
STEAK DE RONDE tranche complète ou rôti lb 22c
JAMBON FUME DANS LA FESSE marque Seagull lb 29c
ROTI DE HAUT COTE DE CHOIX lb 13c
ROTI DANS LES COTES tel quel lb 25c
Bologne Visking 2 lbs 25c Frankfurters sans enveloppe 2 lbs 29c
COTTAGE ROLLS ou BUTTS FUMES dans le cello lb 29c
Contractez l'habitude d'économiser — Servez-vous vous-même.
MAGASINS A&P
Appartenant à et exploités par THE GREAT ATLANTIC & PACIFIC TEA CO. LTD.

Regates à Pointe-Claire, samedi et dimanche

C'EST un programme fort chargé et d'une remarquable variété qui a été préparé pour les régates de Pointe-Claire, samedi et dimanche, 30 et 31 juillet. De multiples épreuves attendent les nombrux concurrents qui prendront part aux joutes qui se disputeront durant ces deux journées dans les eaux du lac Saint-Louis.

L'horaire des courses a été établi de façon à satisfaire les goûts de tous les amateurs. Le samedi est consacré particulièrement à la voile, à l'aviron et à la natation, en plus de comporter certaines joutes amusantes. D'autre part, le dimanche, on verra concourir les yachts à moteur les plus rapides de la province, qui se feront la lutte pour les nombreux prix et trophées offerts par le comité d'organisation.

Les régates se tiendront sous le patronage de citoyens distingués, parmi lesquels sont MM. J.-Vital Mallette, député de Jacques-Cartier aux Communes, commodore des régates; J.-C. Kendel, commodore du Pointe-Claire Yacht Club et vice-commodore des régates; Jack McFetrick, président; le Dr Hubert Ranger, vice-président; George Chénier, trésorier; Claude Mallet, secrétaire.

Le service d'ordre sera confié au directeur de la police de Pointe-Claire, M. Edouard Paiement et les juges des courses seront MM. D. Mac Andrew, J.-J. Brunet, Jos.-F. Legault, E. Fuger, R. Robertson et le capitaine Duguay.

Parmi les présidents honoraires, on remarque le maire Joseph Kenworthy, de Pointe-Claire; M. Anatole Carignan, maire de Lachine; M. H.-C. Hillrich, maire de Beaconsfield; M. l'abbé J.-H. Mongeau, curé de Pointe-Claire et les révérends B.-J. Thorpe et Albert Hinton.

Yachts déjà inscrits

Au nombre des yachts qui participeront aux épreuves, on en attend d'ultra-rapides et tout particulièrement: CANADIAN CAPERS, de M. A. Olive, de Beauharnois, nouveau champion de la province; TOOTS II, de M. Jeffrey; KAMARY, de M. J.-A. Legault, de Beauharnois, ancien champion de Québec; CENTURY, appartenant à M. Walter Martin, de Montréal; COU-COU, CLAUDE et GARAGE BRUNELLE, de M. Irénée Brunelle, de S.-Eustache; RED DEVIL, de Pointe-Claire; FLASH, de Pointe-Claire; CAPRICE, de Ste-Anne-de-Bellevue; JANO, de Woodland; MISS VALLEYFIELD, de Valleyfield, etc.

Quant aux yachts à voile, ils viendront assurément en grand nombre, de tous les clubs voisins et surtout du Royal St. Lawrence Yacht Club et l'on est assuré de voir des champions tels que LE CYGNE, du Dr U. Ranger ou CHINOOK, de Frank Larchmore participer aux diverses épreuves.

PROGRAMME COMPLET

Samedi

Yachts à voile

1—Classe P. C.
2—Classe B.
3—Classes D. et E. — Combinées.
4—Dinghies.
5—Croiseurs à quille fixe.

Chaloupes et canots

6—Chaloupes, fond plat, un paire de rames.
7—Chalopes fond plat—dames.
8—Canots, un aviron.
9—Chaloupes, fond plat, 2 paires de rames et un aviron.
10—Canots, couples mixtes.
11—Chaloupes, fond plat, 2 paires de rames; dames.
12—Canots, 2 avirons.
13—Poteau ciré.
14—Course à la nage, garçons, 16 ans et moins — 100 pieds.
15—Course à la nage, filles, 16 ans et moins — 100 pieds.
16—Course à la nage, dames, 17 ans et plus. — 100 pieds.
17—Course à la nage, hommes, 17 ans et plus — 300 pieds.
18—Canots, 4 avirons.
19—Canots, 3 plongeons.
20—Chaloupes, fond plat, couples mixtes.
21—Course à l'écrevisse. — Concurrents placés dans la pince du canot.
22—Lances.
23—Chaloupes, 5 avirons.
24—Yachts 4-cylindres — Locale.
25—Yachts 6-cylindres. — Locale.

Dimanche

Motogodilles

1—Classe A—Limitée aux chaloupes du type Verchères 9 c.v. 1 tour.
2—Classe B—Tout type de coque, sauf hydroplanes, 16 c.v. 2 tours.
3—Classe C—Tout type de coque, sauf type hydroplane. 22 c.v.
4—Course libre 2 dans 3.
5—"Aquaplane".

Moteurs fixes

6—Grande course libre — première épreuve. — Virage à gauche.
7—Moteurs 4 cylindres—Course libre.
8—Moteurs 6 cylindres — Course ouverte, jusqu'à 75 c.v.
9—Moteurs 6 et 8 cylindres. — Course ouverte, jusqu'à 125 c.v.
10—Grande course libre — Deuxième épreuve.—Virage à gauche.
11—Course libre — Virage à droite.
12—Croiseurs.
13—Croiseurs — Avec handicap.

Au St. Johns Yacht Club

La température ayant été très orageuse sur le lac Champlain, samedi dernier, quatre croiseurs seulement purent accepter l'invitation du St. Johns Yacht Club de visiter Saint-Jean au cours du week-end. En dépit de ce petit nombre de visiteurs, la réception remporta plein succès. Accueillis par le commodore I.-Irving McCabe et M. W.-S. Rollo, secrétaire du club, les visiteurs américains se rendirent au terrain de golf dans l'après-midi et, après un bon dîner, prirent part à la danse qui se prolongea au chalet du club très tard dans la nuit. Le groupe repartit pour Burlington vers 11 h. 30, dimanche soir.

Les préparatifs pour les régates que tiendra le samedi, 13 août, à l'occasion de son 50e anniversaire, le St. Johns Yacht Club, se poursuivent très activement. On a fait imprimer des affiches en donnant tous les détails, lesquelles seront sous peu distribuées.

Un bridge "jubilaire" se tiendra mercredi, 10 août, et l'on espère que tous les membres et amis du club profiteront de l'occasion pour venir se rendre compte des importantes améliorations apportées récemment aux édifices du club, tout en passant une très agréable soirée.

L'emploi des infirmes dans notre société

"Il faut s'efforcer, dit-il, de leur procurer du travail."

Le Dr W.-J. Patterson, vice-président de l'Association internationale d'aide aux enfants infirmes, traitait, à midi, au lunch hebdomadaire du Kiwanis Club of Montreal, de la question de l'emploi des infirmes adultes une fois qu'ils ont quitté les diverses institutions de bienfaisance.

Après avoir signalé l'oeuvre admirable accomplie dans la province par les institutions qui ont charge de nos infirmes et s'efforcent de corriger leurs infirmités au moyen d'interventions chirurgicales et autres, le conférencier attira l'attention de son auditoire sur le cas du jeune infirme, au moment où il quitte ces institutions pour tenter de gagner sa vie.

Il fit remarquer que la population en ce moment n'apportait aucune attention au problème de l'infirme, considéré sous cet angle.

"Tant qu'il s'agit, continua M. Patterson, d'accorder des subsides aux enfants infirmes on souscrit généreusement, mais pour ce qui est d'aider l'infirme à se trouver de l'emploi, on semble se désintéresser complètement du problème et pourtant il coûterait infiniment moins d'aider un infirme à gagner sa vie que de le laisser vivre de charité publique".

A ce sujet, il loua ce que fait la Ford Motor Company en ce sens. Cette compagnie compte parmi ses employés à l'heure actuelle des tuberculeux, des aveugles et des personnes affligées d'autres infirmités auxquels on a assigné des emplois qu'ils peuvent accomplir. On a confié aux personnes menacées de tuberculose des emplois à l'extérieur, aux aveugles certaines besognes manuelles où la vue n'est pas absolument requise. Il en est de même pour les autres infirmités.

Le conférencier termina en demandant à tous les organismes industriels ou commerciaux de suivre l'exemple humanitaire qu'offre la compagnie Ford dans ce domaine.

Jim Dugré succombe à une fracture du crâne

(Du correspondant de la PRESSE)

Trois-Rivières, 28. — Jim Dugré, âgé d'environ 50 ans, a succombé hier soir, à l'hôpital à une fracture du crâne reçue le 21 du courant quand il tomba d'une motocyclette. Dugré se trouvait sur le siège d'arrière de la motocyclette d'Antonio Vézina, de Trois-Rivières, quand, pris de peur, il se jeta en bas et donna tête première contre le pavage en béton. Recueilli inconscient, Dugré fut transporté à l'hôpital où il succombait hier soir sans avoir repris connaissance.

Vienne est une ville coloniale allemande

Paris, 28. (P.C.-Havas) — La "Croix", organe officieux de l'Eglise de France, continue à publier les révélations qui lui parviennent sur la véritable situation en Autriche. "L'Allemand du Reich venu en pays autrichien comme touriste ne s'occupe ni des beaux sites ni des Beaux-Arts mais se comporte comme s'il était dans une colonie". Telle est la déclaration textuelle qu'on relève dans l'édition de Vienne du "Voelkischer Beobachter". Leur préoccupation principale et unique est de faire une provision de denrées qu'on ne trouve pas ou qu'on trouve difficilement dans le Reich: provisions de toutes sortes, lainages, étoffes anglaises et surtout denrées alimentaires, en première ligne la farine blanche, qui est l'objet d'une attraction toute particulière.

Voici moins de huit jours, l'accusateur public, le "Beobachter", s'attaquait avec une âpreté menaçante aux femmes de Vienne et des autres villes; il les signalait comme des accapareuses de farines blanches dont elles achetaient de fortes quantités, propageant ainsi la rumeur qu'on courait le disque de n'avoir plus bientôt que de la farine noire comme en Allemagne. Il reconnait donc du fait que la farine noire de l'Allemagne n'est pas une invention de la presse étrangère".

Au 41e tournoi de la police de la ville de Montréal

Photographies prises, hier après-midi, au stade Molson, avenue des Pins ouest, à l'occasion du 41e tournoi annuel de l'Association athlétique amateur de la police de Montréal. Nos athlètes ont remporté la palme sur ceux de Toronto pour la première fois depuis 1932. Le sergent R. Guindon et l'agent Ian Hume, de la police se sont tout particulièrement distingués. 1—De gauche à droite, le directeur Fernand Dufresne, MM. R.-N.-O. Harrington, secrétaire de l'Association des chefs de police et de pompiers de la province de Québec et l'ex-inspecteur Joseph Lefebvre ancien président de l'Association; 2—un instantané pris dans les estrades; 3—le sergent R. Guindon photographié au moment où il se préparait à lancer le disque; 4—l'agent Ian Hume exécutant un saut en hauteur; 5—l'agent Foote de Toronto, qui fut l'un des meilleurs athlètes de la police de Toronto; 6—des policiers de la métropole donnant une démonstration de culture physique; 7—l'agent A. Mullins, de Toronto, qui s'est classé premier dans la course de 880 verges. — (Clichés la "Presse").

Montréal remporte la palme au tournoi

Pour la première fois depuis 1932, nos policiers remportent la victoire sur les athlètes de Toronto. —Une journée couronnée de succès.

Pour la première fois depuis 1932, les athlètes de la police de Montréal ont remporté la victoire sur ceux de Toronto, hier après-midi, au 41e tournoi annuel de l'Association athlétique amateur de la police de Montréal, qui s'est déroulé par une température des plus favorable au Stade Molson, avenue des Pins ouest. Plus de 10,000 personnes—l'une des plus nombreuses foules à assister à ce tournoi—ont applaudi les athlètes des deux villes et admiré la tenue sensationnelle du sergent R. Guindon et de l'agent Ian Hume, tous deux de la métropole canadienne. C'est grâce à leur performance que Montréal à pu obtenir la palme.

Guindon s'est dépensé sans relâche durant tout l'après-midi et on le vit même prendre part au concours de la souque à la corde.

Son effort en cette occasion fut tel qu'il perdit connaissance après que Toronto eut vaincu l'équipe locale dans cette épreuve.

Record brisé

Hume et Guindon ont obtenu chacun quinze points pour leur équipe. Le dernier s'est particulièrement signalé dans le lancement du javelot, brisant même le record provincial. Il a fait un lancer de 192 pieds, 2 pouces. Guindon s'est aussi signalé dan le lancemesnt du poid de 56 livres, le lancement du disque, le lancement du boulet de 16 livres, etc. Hume a gagné le saut à la perche, le saut en longueur avec élan, ainsi que le saut en hauteur. Il fut deuxième dans le lancement du javelot et troisième dans la course de 880 verges.

Le maire, présent

M. Adhémar Raynault, maire de Montréal, M. Ovide Taillefer, président du comité exécutif, plusieurs autres membres du conseil, le juge Amédée Monet, les chefs des diverses municipalités de la banlieue et plusieurs autres invités assistèrent à ce tournoi qui fut couronné de succès à tous les points de vue.

L'inspecteur Patrick Lawton, président de l'Association, fit dignement les choses et les organisateurs n'ont eu que des éloges à lui adresser. M. Lawton présida le banquet qui termina la journée, en l'hôtel Mont-Royal. Après avoir souhaité la bienvenue aux visiteurs il félicita les athlètes. L'échevin Dave Rochon, président de la Commission athlétique, remit au sergent Guindon et à l'agent Hume des médailles pour les récompenser de leur performance.

MM. W.-H. Bulloch, député de Westmount à Québec, et l'échevin Granelle, de Toronto, appelés à dire quelques mots, firent appel à la coopération qui doit exister entre les deux races et entre les citoyens de l'est et de l'ouest du pays. M. Granelle dit même quelques mots en français.

LES RESULTATS DES DIVERSES EPREUVES

Voici les résultats des diverses épreuves: Lancement du boulet de 116 lbs.: 1er, D. Sutherland, Toronto; 2e, J. Cobb, Toronto; 3e, R. Guindon, Montréal. Distance: 133' 10½".

Lancement d uboulet de 56 lbs.: 1er, R. Guindon, Montréal; 2e, F. Paveling, Toronto; 3e, E. Héroux, Montréal. Distance: 33' 0".

Lancement de la poutre: 1er, J. Cobb, Toronto; 2e, R. Guindon, Montréal; 3e, D. Sutherland, Toronto. Distance: 41' 6".

Lancement du disque: 1er, R. Guindon, Montréal; 2e, J. Arteau, Montréal; 3e, V. Hunault, Montréal. Distance: 126' 2".

Lancement du boulet de 16 lbs.: 1er, R. Guindon, Montréal; 2e, E. Goble, Toronto; 3e, C.-O. Gendron Montréal. Distance: 41' 7½".

Saut arrêté en longueur: 1er W. Boyd, Toronto; 2e, J. Attfield, Toronto; 3e, J. Hill, Tornto. Distance: 9' 9½".

Course à obstacles: 1er Ian Hume, Montréal; 2e, W. Boyd, Toronto; 3e, J. Attfield, Toronto. Hauteur: 5' 10".

Lancement du boulet de 56 lbs.: 1er, F. Paveling, Toronto; 2e, C.-O. Gendron, Montréal; 3e, J. Henderson, Toronto. Hauteur: 16' 2½".

Lancement du javelin: 1er, R. Guindon, Montréal; 2e, Ian Hume, Montréal; R. Brunette, Montréal. Distance: 192' 2". (Nouveau record provincial.)

Voltige à la perche: 1er, Ian Hume, Montréal; 2e, W. Doyle, Montréal; 3e, J. Attfield, Toronto. Hauteur: 12' 6". (Nouveau record.)

Saut en longueur avec élan: 1er, Ian Hume, Montréal; 2e, J. Attfield, Toronto; 3e, W. Boyd, Toronto. Distance: 21' 4".

3 sauts en longueur avec élan: 1er, Ian Hume, Montréal; 2e, J. Attfield, Toronto; W. Boyd, Toronto. Distance 42' 11".

100 verges: 1er, R. Houle, Montréal; 2e, C. Lavoie, Montréal; 3e, A. Mullis, Toronto. Temps: 10.4.

220 verges: 1er, F. Foote, Toronto; 2e, R. Houle, Montréal; 3e, A. Mullis Toron,to. Temps: 21.2.

440 verges: 1er, F. Foote, Toronto; 2e, E. Lambton, Montréal; 3e, P.-E. Nault, Montréal. Temps: 52.8.

880 verges: 1er, A. Mullis, Toronto; 2e, A. Keast, Toronto; 3e, Ian Hume, Montréal. Temps: 2.08.6.

120 verges avec obstacles: 1er, W. Boyd, Toronto; 2e, H. Baker, Montréal; 3e, C. Lavoie Montréal. Temps: 15.6.

Course des échevins: 1er, Dave Rochon; 2e, Quinn, de Montréal; 3e, Granelle, de Toronto.

Souque à la corde: Toronto, 2 sur 3.

Une fillette a l'oeil droit crevé en jouant

(Du correspondant de la PRESSE)

Ottawa, 28. — Frappée par un petit plomb tiré par un fusil à air, Merle Reinberg, 9 ans, fille de M. et de Mme Charles Reinberg, d'Ottawa, a perdu l'oeil droit. En arrivant à l'hôpital général, les médecins ont dû le lui enlever. La fillette jouait avec son cousin, Robert, 12 ans, fils de M. et de Mme Augustus Reinberg, lorsque l'accident est arrivé.

Le Mexique paiera

Mexico, 28. — Le président Cardenas affirme que le Mexique consentira à rembourser tous ses créanciers à condition qu'il obtienne des marchés pour ses produits à l'étranger. Il lui sera impossible, toutefois, de s'acquitter immédiatement de sa dette envers les Etats-Unis, comme l'exige le secrétaire d'Etat Cordell Hull.

Bouteilles 25 oz. $1.30 — Bouteilles 40 oz. $2.70

TARIF D'ABONNEMENT CANADA
(HORS MONTREAL)

1 semaine	.20
1 mois	.75
3 mois	$1.75
6 mois	$3.00
12 mois	$6.00

ETATS-UNIS
(EDITION CANADIENNE)

1 mois	.85
3 mois	$2.25
6 mois	$4.25
12 mois	$7.50

Dans votre propre intérêt toujours faire remise par lettre recommandée par mandat de poste ou mandat d'express. Si vous faites remise par chèque faites-le payable au pair à Montréal sans faute.

LA "PRESSE"

VOILES ET MOTEURS, A POINTE-CLAIRE

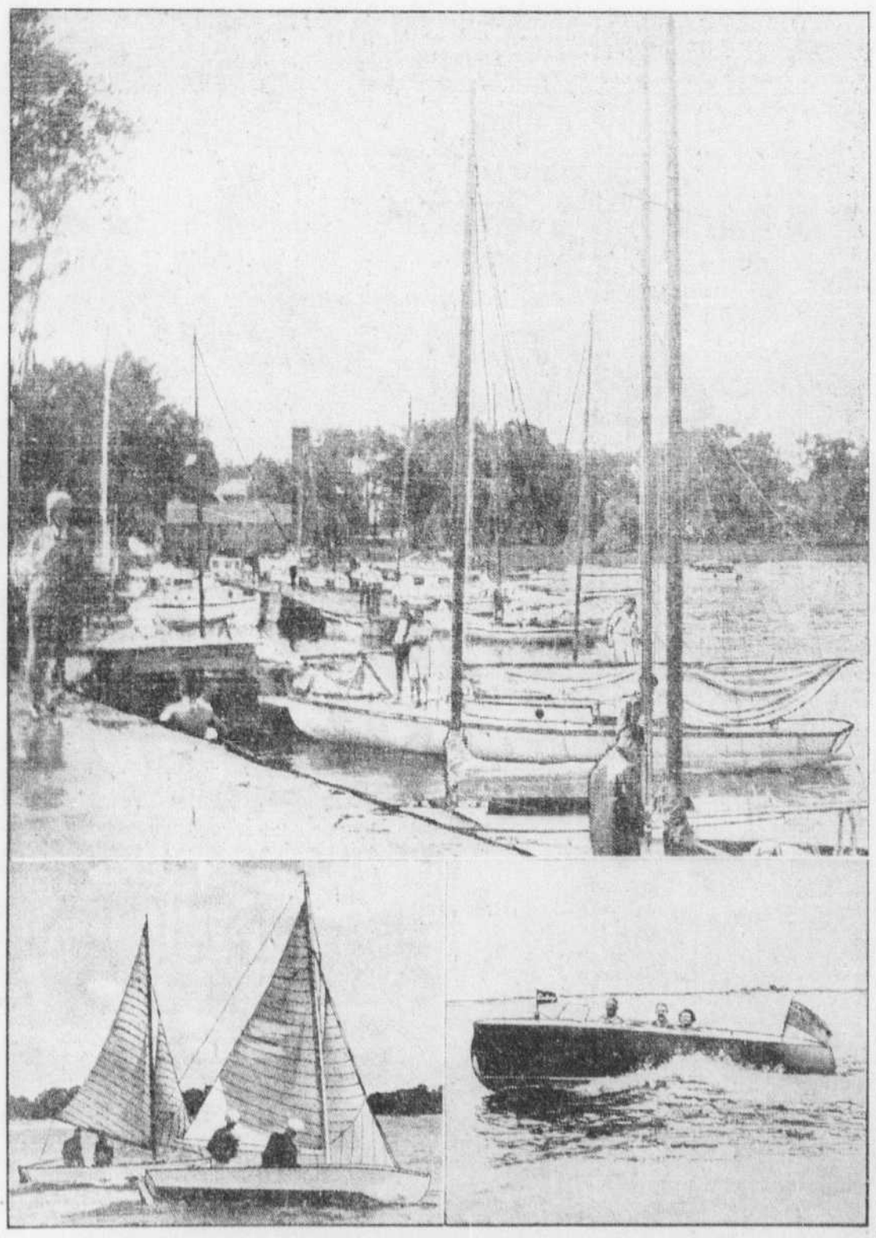

La forêt de mâts que la photo supérieure nous montre ici, endormie dans sa nudité, s'animera et se vêtira de blanche toile samedi, alors que le Pointe-Claire Yacht Club tiendra ses régates annuelles, sur le lac Saint-Louis. Les courses prévues par le programme se disputeront assurément entre de nombreux concurrents, car le Pointe-Claire Yacht Club possède plus de yachts que tout autre club, de Toronto et Halifax. Son port, où la photo ci-dessus a été prise, est fort bien aménagée et offre aux bateaux un ancrage très sûr et bien protégé contre les vents. Les courses entre petites chaloupes sont toujours les plus passionnantes, parce qu'elles sont les plus rapides et l'on verra samedi des scènes comme celle que nous montre la photo inférieure de gauche. Dimanche, le bruissement des voiles laissera place au vrombissement des puissants moteurs, lorsque les yachts de course les plus rapides de la province se feront la lutte. Ci-dessus, à droite, CENTURY, propriété de M. Walter Martin, de Montréal, gagnant d'une épreuve dimanche dernier à Beauharnois, qui participera aux régates.

18 57 Instruments d'Ingénieurs
Fournitures de Dessinateurs
Thermomètres
HARRISON & CO.
1237, RUE METCALFE, Square Dominion
Principal dépositaire d'instruments scientifiques

NOTRE GRANDE VENTE D'AOÛT est commencée
25% à 50% d'escompte

AMEUBLEMENTS
RADIO — LITERIE
FOURRURES
ROBES et MANTEAUX pour DAMES
VETEMENTS d'HOMMES

Special
SOLDE DE MOBILIERS pour la Chambre à Coucher

1 chambre à coucher 3 articles, modèle attrayant, miroirs ronds. Rég. $79.50. SPECIAL $49.50

1 chambre à coucher 4 articles, fini noyer, miroir rond. Rég. $105. SPECIAL $79.50

1 chambre à coucher, 4 articles en noyer, grands miroirs. Rég. $99. SPECIAL $69.50

1 chambre à coucher 4 articles, placage noyer, miroirs "plates". Rég. $139. SPECIAL $105.00

LISEZ CECI!
MANTEAUX EN SEAL FRANÇAIS
Rég. $77.50
Prix de Vente
$49.00
Aucun dépôt
Pas d'intérêt
Pas de surcharge

$1.00 PAR SEMAINE

SYNDICAT St HENRI
3619 NOTRE-DAME OUEST | Succursale à 4008 St-Denis, coin Duluth

NOUVELLE VICTOIRE DE SMYTHE — PITTSBURGH AUGMENTE SON AVANCE

Le Montréal gagne et perd

Harry Smythe gagne la 1ère joute par 4-3.

Toronto, 28 — Le Montréal a gagné par un point puis a perdu par la même marge lors de son programme double d'hier soir, ici, contre le Toronto.

Harry Smythe

Avec Harry Smythe au monticule, le Montréal a battu son adversaire par 4 à 3 dans la première joute de sept manches. Mais Del Wetherell s'est fait expulser de la deuxième joute pour avoir frappé l'arbitre Jorda sur les genoux en signe de protestation contre une décision et le Montréal a perdu par 3 à 2. Le score était de 3 à 1 pour le club du gérant Rabbit Maranville, lorsque Wetherell a été expulsé.

Dès que Wetherell eut été retiré du jeu, les Leafs comptèrent deux points aux dépens de Marven Duke pour égaliser le score puis enregistrèrent le point décisif contre Art Chapman à la manche suivante.

Le Montréal a compté tous ses points de la première joute à la sixième manche et tous ceux de la seconde rencontre à la quatrième inning.

Harry Smythe n'a alloué que quatre hits à la première joute, mais ce n'est qu'à la sixième manche que ses compagnons vinrent aider sa cause en complant trois points. Wright commença le ralliement en recevant un but sur balles, puis Benning, Kles, Smythe et Boll frappèrent chacun un simple pour donner trois points et la victoire aux Royaux.

Mulligan et Davis se sont partagé la tâche sur le monticule pour les locaux.

MONTREAL	ab	p	o	e	r	TORONTO	ab	p	o	e	r
Bell 2b	4	0	1	1		Sherrin ss	5	1	1	2	
Sankey ac	4	0	1	1		Ganzhein 3b	3	0	1	0	2
Dunlap cg	4	0	1	2		Burns lb	3	1	1	0	1
Hooks 1b	3	0	0	12		Manush cg	3	0	2	0	0
Wright ss	3	1	0	0		M. Smith cf	3	0	1	0	0
Benning 3b	3	1	2	0		Porter ss	4	0	0	4	0
Moser cc	1	0	1	1		Clifton 2b	3	0	1	2	
Kles r	2	0	1	1		Hershaw r	2	0	0	0	
Cherwinko r	2	0	0	0		Mulligan p	2	0	0	0	
Smythe l	2	0	1	2		Schaber l	3	0	0	1	0
xParks	0	1	0	0							
Total	25	3	8	21		Total	26	2	4	21	

x—Courut pour Kles à la 6e.
z—Frappa pour Davis à la 7e.

Montréal	000	002	0	—	3
Toronto	200	000	0	—	2

Sommaire — Erreurs, Sankey, Clifton. Points produits par Burns, M. Smith, Kles 2, Bell. Deux-buts, Sankey, Buts volés, Sankey, Dunlap, Burns. Sacrifices, Moser 2. Doubles-jeux, Sherrin à Clifton à Burns; Clifton à Bell à Burns. Laissés sur les buts, Montréal 5, Toronto 4. But sur balles, de Mulligan 4, Davis 1, Smythe 1. Retirés au bâton, par Mulligan 4, Davis 1, Smythe 2. Coups sûrs, sur balles de Mulligan, 8 en 5 1-3 manches; Davis, 0 en 1 2-3 manche. Lanceur perdant, Mulligan. Arbitres, Jorda et Swanson. Temps, 1.30.

DEUXIEME PARTIE

MONTREAL	ab	p	o	e	r	TORONTO	ab	p	o	e	r
Sankey ac	4	0	1	1		Sherrin ss	5	1	2	0	
Bell 2b	3	0	1	2		Ganzhein 3b	3	0	1	2	
Moser cc	4	0	1	2		Burns lb	4	1	1	2	
Wright ed	4	0	0	2		Manush cg	3	0	1	1	
Schipter 3b	4	1	1	2		M. Smith cf	3	1	1	3	
Hooks 1b	4	0	0	4		Porter ss	4	1	1	4	
Cherwinko r	4	1	2	0		Clifton 2b	3	0	1	1	
Dunlap cg	3	1	1	1		Reiber c	3	0	0	5	
xKles	3	0	0	0		Sullivan l	3	0	0	0	
Wetherell l	1	0	0	0							
Duke l	0	0	0	0							
Chapman l	1	0	0	1							
Total	33	3	7	24		Total	31	4	8	27	

x—Frappa pour Dunlap à la 9e.

Montréal	000	300	000	—	3
Toronto	001	210	00x	—	4

Sommaire — Erreurs, Hooks, Ganzenhein. Points produits par Burns, Cherwinko, Sankey, Bell, Clifton, Sherrin. Deux-buts, Bell, Sacrifice, Reiber. Double-jeu, Cherwinko à Schipter. Laissés sur les buts, Montréal 7, Toronto 10. Buts sur balles, de Wetherell 1, Duke 1, Chapman 5, Sullivan 2. Retirés au bâton, par Wetherell 1, Chapman 5, Sullivan 6. Coups sûrs, sur balles de Wetherell, 3 en 3 manches; Duke, 2 en 0 manche (aucun de retiré à la 4e); Chapman, 3 en 5 manches. Mauvais lancer, Chapman. Lanceur perdant, Chapman. Arbitres, Swanson et Jorda. Temps, 2.05.

Lewis n'est plus champion

New York, 28. (P. A.) — Des décisions importantes affectant trois des huits catégories de la boxe ont été prises hier par la Commission Athlétique de l'Etat de New York.

1—Le championnat poids mi-lourd détenu par John Henry Lewis a été déclaré vacant dans l'état de New York.

2—La Commission a refusé d'accepter Al (Hostile) Hostak, qui a battu Freddie Steele, hier soir, comme nouveau champion du monde de la catégorie poids moyen.

3—Une élimination de 15 rondes, entre Small Montana, de San Francisco, et Katsuma Karioka, du Japon, comme premier pas pour produire un champion poids mouche.

L'attitude au sujet de John Henry Lewis n'est pas surprenante. Le nègre a été suspendu parce qu'il avait refusé d'accepter le défi de Tiger Jack Fox, le 10 février dernier.

Le président John J. Phelan a dit que si un tournoi éliminatoire est conclu entre Al Gainor, Mello Bettina et Gus Lesnevich le vainqueur sera reconnu comme champion.

Parlant du refus de la commission au sujet de Hostak, M. Phelan a dit:

"Nous ne reconnaîtrons pas Hostak pour le moment, vu que depuis plusieurs mois Steele a ignoré le défi de Fred Apostoli. Nous sommes d'avis que Apostoli et Young Corbett devraient d'abord se rencontrer et ensuite le vainqueur pourrait faire face à Hostak dans un combat où le vainqueur serait reconnu comme champion.

LES PNEUS GUTTA PERCHA

Résultats de Baseball

JOUTES D'AUJOURD'HUI

LIGUE INTERNATIONALE

Buffalo à Rochester, clair, 9:30 p.m.
Jersey City à Newark, sera jouée plus tard.
Syracuse-Baltimore, jouée en programme double hier.
Montréal-Toronto, sera jouée plus tard.

LIGUE NATIONALE

S.-Louis à New-York, nuageux, 3:15 p.m.
Cincinnati à Boston, clair, 3 p.m.
Pittsburgh à Philadelphie, nuageux, 3:15 p.m.
Chicago-Brooklyn, sera jouée plus tard.

LIGUE AMERICAINE

New-York à S.-Louis, nuageux, 3 p.m.
Boston à Chicago, clair, 2:30 et 4:30 p.m.
Philadelphie à Cleveland, clair, 4 p.m.
Washington à Détroit, clair, 4 p.m.

LIGUE INTERNATIONALE

Jersey-City	000	004	202	—	8	11	2
Newark	503	003	20x	—	13	16	1

Batteries: Stiles, Carpenter, Hubbell, Smith et Padgett; Russo, Fuller, Stine et Moraz.

Syracuse	010	002	1	—	4	8	0
Baltimore	000	000	1	—	0	3	0

Batteries: Gee et Moore; Fischer et Spencer.

Deuxième partie

Syracuse	000	001	012	1	—	7	8	0
Baltimore	001	100	200	0	—	4	7	0

Batteries: Grabowski, Miller, Benge et Richards; Reinleger, Wittig et Spencer.

Montréal	000	003	0	—	3	8	1
Toronto	300	000	0	—	2	4	1

Batteries: Smythe et Kles, Cherwinko; Mulligan, Davis et Hartshorn.

Deuxième partie

Montréal	000	300	000	—	3	7	1
Toronto	001	210	00x	—	4	8	1

Batteries: Wetherell, Duke, Chapman et Cherwinko; Sullivan et Reiber.

Buffalo	000	342	002	—	11	14	1
Rochester	000	130	000	—	4	8	3

Batteries: Finn, et Phillips; Kleinke, Sorman et Ogrodowski.

	G.	P.	P.C.
Newark	66	32	.673
Buffalo	54	42	.563
Rochester	51	43	.543
Montréal	50	44	.532
Montréal	43	54	.443
Toronto	43	56	.434
Jersey City	41	54	.432
Baltimore	37	58	.389

LIGUE NATIONALE

S.-Louis	000	007	000	—	7	11	1
New-York	503	003	20x	—	13	16	1

Batteries: Warneke et Bremser; Castleman, Lohrman, Coffman et Mancuso, Danning.

Pittsburgh	010	200	001	—	4	6	0
Philadelphie	000	010	000	—	2	4	1

Batteries: Bowman et O'Dea; Hallahan, Mulcahy et Davis.

Deuxième joute:

Cincinnati	000	000	000	—	0	5	1
Boston	000	010	000	—	1	7	0

Batteries: Schott et Hirrberger; MacFayden et Lopez.

Seconde joute:

Cincinnati	001	000	000	—	1	5	3
Boston	011	000	100	—	3	8	0

Batteries: Walters et Lombardi; Fette et Mueller.

Chicago	002	000	003	—	5	8	2
Brooklyn	003	000	003	—	3	7	1

Bryant et O'Dea; Posedel, Tamulis et Campbell.

	G.	P.	P.C.
Pittsburgh	54	31	.635
New-York	51	38	.573
Chicago	50	38	.568
Cincinnati	45	40	.529
Brooklyn	41	47	.466
Boston	38	45	.458
S.-Louis	37	48	.435
Philadelphie	28	58	.326

LIGUE AMERICAINE

Première joute:

New-York	030	110	101	—	7	11	0
S.-Louis	304	001	000	—	3	12	3

Vander, Sundra et Dickey; Johnson et Hyath.

Seconde joute, remise, pluie.

Boston à Chicago, remise, pluie.

Washington	002	011	010	—	4	9	1
Detroit	120	011	02x	—	9	11	3

Batteries: Weaver, Appleton, Krakauskas, Kolls et R. Ferrell, Giuliani; Lawson et Tebbetts, Philadelphie | 210 020 020 — 11 12 2
Cleveland | 211 041 20x — 13 15 2

Ross, Thomas, Potter et Hemsley; Hudlin, Zuber, Humphries, Millar, Harder et Pytlak.

	G.	P.	P.C.
New-York	53	29	.646
Cleveland	51	31	.622
Boston	45	33	.577
Washington	46	44	.511
Détroit	42	46	.477
Chicago	35	39	.473
Philadelphie	29	50	.367
Saint-Louis	25	48	.301

AMERICAN ASSOCIATION

Milwaukee	010	200	100	—	4	10	1
Minneapolis	000	103	12x	—	7	11	2

Batteries: Heving, et Just; Tauscher et Grace.

Columbus	000	010	000	00	—	1	5	1
Indianapolis	100	000	000	01	—	2	6	2

Batteries: Marlowe et Schultz; Prasse, Higgeling et Baker, Lewis.

Kansas City	001	010	000	—	2	7	2
St.-Paul	040	101	20x	—	8	11	1

Batteries: Larocque, R. Miller et McCullough; Brown et Silvestri.

Toledo	210	004	007	—	14	9	2
Louisville	200	000	020	—	5	11	3

Batteries: Benton et Hinkle; Flowers, Owens, Meadows et Ringhofer.

Deuxième joute:

Columbus	000	030	0	—	3	4	1
Indianapolis	000	100	1	—	2	2	1

Batteries: Fisher et Schultz; Biddle, Lizanne et Lewis.

Deuxième joute:

Toledo	010	041	3	—	9	10	0
Louisville	100	010	0	—	2	5	1

Batteries: Walkup, McLaughlin et Linton; Terry et Madjeski.

Deuxième joute:

Kansas City	000	010	0	—	1	3	0
St.-Paul	012	000	x	—	3	5	1

Batteries: Bonham, Makosky et McCullough; Cain et Panek.

Cecil Hart est réengagé

Il dirigera de nouveau le Canadien.

Cecil Hart dirigera encore le Canadien pendant deux ans. La chose ne surprendra personne après les superbes succès récoltés par le pilote du Tricolore depuis qu'il a repris en mains l'équipe du Bleu Blanc Rouge.

Aucun contrat n'a encore été signé mais le président Ernest Savard a déclaré que la chose n'allait pas tarder à se faire. Il est pratiquement entendu que le Canadien fera son entraînement à Montréal.

Il est possible que le Bleu Blanc Rouge conclue une transaction avant l'ouverture de la prochaine saison. Mais c'est l'idée de la direction du club de chercher à apporter du renfort au club qui perdra cette année les services de deux de ses vétérans Pit Lépine et Aurèle Joliat. On sait en effet que ces deux vétérans ne seront pas reengagés.

CECIL HART.

On ne sait encore ce qui se produira dans le cas du Montréal, mais il semble bien que le club ira à Cleveland ou à Ottawa. Il semble maintenant que les gens de Cleveland sont mieux disposés à l'entrée d'un club de la Ligue Nationale dans ce territoire. Une décision officielle sera donnée, croyons-nous, dès la semaine prochaine.

"Je n'ai encore signé aucun contrat mais M. Savard m'a laissé entendre il y a une couple de jours que je serais encore à la tête du Canadien, l'hiver prochain", nous a déclaré ce matin Cecil Hart.

Le pilote du Bleu Blanc Rouge est impatient d'avoir des nouvelles officielles afin de se mettre au travail en vue de préparer son programme pour la prochaine saison.

Hart a déclaré que rien d'officiel n'avait encore été fait pour une tournée en Europe, le printemps prochain. "Nous pensons tout d'abord à la saison régulière de la Ligue Nationale. Je préférerais gagner une fois la coupe Stanley que faire dix voyages en Europe. Remporter le championnat, c'est là mon plus grand désir", de déclarer Hart.

Le président Ernest Savard du Canadien partira ce soir pour un repos de deux à trois semaines dans la Nouvelle-Angleterre.

Cleveland, 28. — Les Indiens de Cleveland ont obtenu le lanceur Ken Jungles, du Milwaukee, de l'American Association, et ont envoyé la recrue Bill Zuber au Milwaukee, hier.

Goodwood, Ang., 28. — Epigram, à James-V. Ranks, a gagné aujourd'hui la Coupe Goodwood, battant Senior, à W. Barnett, par une demi-longueur, ici.

Cleveland, 28. — Cyril-C. Slapnicka, de l'exécutif des Indiens de Cleveland, a prédit hier que le Cleveland remporterait le championnat de la Ligue Américaine, cette année.

Seattle, 28. — Eddie Marino, gérant d'Al. Hostak, le nouveau champion poids moyen, a déclaré hier qu'il était consentant que son protégé rencontre Fred Apostoli à Seattle et non à New-York.

Sorel, 28. — Le Sorel a compté cinq fois en deux manches et cela lui a parmis de vaincre le Québec par 5-1 dans une joute régulière de la Ligue Provinciale de baseball, ici hier soir. Ross Nichols, du Sorel, s'est fracturé la rotule et il ne pourra plus jouer de la saison.

Les joueurs des équipes japonaise et canadienne de la Coupe Davis joueront des exhibitions de tennis au Manoir L'Esterel, à S.-Marguerite, en fin de semaine. Les matches seront joués dimanche après-midi.

New-York, 28. — Impatient de donner du travail à Tommy Farr, Joe Gould a laissé le camp du gallois hier après-midi pour demander de l'action de la part des promoteurs qui se proposent de donner un combat entre Farr et Maurice Strickland, à Toronto. Gould a exigé des nouvelles dans l'espace de 72 heures. Il veut savoir si le promoteur Galbraith peut présenter le match à Toronto en septembre.

Port Dalhousie, Ont., 28. — Les régates canadiennes Henley se sont ouvertes aujourd'hui pour la 56e fois. Des contingents de concurrents de tous les coins du Canada et des Etats-Unis y prennent part.

London, Ont., 28.—Le lieutenant Marshall Cleland, connu dans plusieurs pays comme un fameux conducteur de chevaux dans les concours hippiques, assiste aujourd'hui au tournoi amateur canadien de golf en spectateur. On a appris qu'il avait fait une chute récemment et que cet accident le tiendra en dehors des concours hippiques pour au moins 6 mois.

Orange, N.J., 28. — Tony Galento semble avoir triomphé de la bronchopneumonie qui l'a empêché de rencontrer John Henry Lewis, ces jours derniers, mais ses médecins n'ont pas encore dit quand il sera complètement rétabli. Il pourra rencontrer Lewis quand il sera rétabli.

Saratoga Springs, N.Y., 28.—War Admiral a gagné le mille Wilson, hier, à Saratoga. Le rejeton de Man O'War portait une charge de 126 livres et parcourut la distance en 1.39 2/5.

Les officiers et les membres de la ligue fédérale tiennent à offrir à la famille Geo. Bruneau, arbitre bien connu, les plus sincères témoignages de sympathies, à l'occasion de la mort de ce brillant athlète.

Ce soir sera disputée la joute, attendue impatiemment par les partisans des équipes de la balle molle féminines, les Canadiennes et les Athlétiques; ces deux clubs en viendront aux prises à 7½ heures au terrain angle des rues Ontario et Viau.

LE GOLF

Exploit de Somerville

London, Ont., 28. — La quatrième ronde et les quarts de finale du tournoi de golf pour le championnat amateur du Canada sont joués aujourd'hui au London Hunt Club.

Le champion C.-Ross Somerville, qui a accompli un coup d'un trou hier, reste dans la course au championnat avec quatre Américains et onze Canadiens.

Des seize survivants de la troisième ronde huit seront éliminés après les matches de cet avant-midi et quatre autres le seront ce soir.

Les semi-finales et la finale, qui auront lieu respectivement demain et samedi, seront de trente-six trous.

Pendant quinze minutes, hier après-midi, un orage électrique s'est abattu sur le parcours.

Résultat des matches des deuxième et troisième rondes du tournoi amateur national:

Deuxième ronde

Ted Adams, Columbia, Mo., a défait D.-S. Morse, Chatham, Ont., 6 et 5.

Allan Boes, Winnipeg, a défait John Lazier, Hamilton, Ont., 5 et 3.

Henry Kowal, Seven Oaks, N.Y., a défait Ken Smith, Regina, 3 et 2.

Jim Boeckh, Toronto York Downs, a vaincu F.-W. Woodward, Senneville, Que., un coup.

H.-R. Pickens, jr., Montreal Marlborough, a vaincu Jack Archer, Montreal Marlborough, 2 et 1.

Jimmy Todd, Victoria, a défait Robert Bingham, Mayfield, Ohio, 4 et 3.

Phil Farley, Montreal Marlborough, a vaincu W.-D. Taylor, Montreal Summerlea, 2 et 1.

Gil Walker, London Hunt, a défait Marcel Pinsonnault, Laval-sur-le-Lac, 6 et 4.

Ernie Palmer, Winnipeg, a défait Ray Gellitte, London Highland, 3 et 2.

Bill King, Lynn, Mass., Chapman, a défait R.-C. Gibson, Toronto Lambton, 7 et 6.

Henry Martel, Edmonton, a défait R.-G. Likely, Saint-Jean, 5 et 4.

Wilf Springer, Saskatoon, a défait A. W. Matthews, Edmonton, 6 et 4.

R.-L. Procter, Edmonton, a défait T.-A. Brown, London, 3 et 2.

C.-Ross Somerville, London Hunt, a vaincu R.-C. Storey, Saint-Jean, 6 et 7.

L.-B. Bissell, London Thames, a défait Fred Jones, London Sunningdale, 6 et 5.

Colin Brown, London Hunt, a défait Herb Pickard, Winnipeg, 6 et 4.

Dick Lutz, Ashland, Ohio, a défait Howard Bennett, Winnipeg, au 19e.

Marvin Wentworth, Toronto, a défait Ken Black, Vancouver, 4 et 3.

Gordon-B. Taylor, Montréal, a défait T.-E. Arkell, London Highland, 4 et 3.

Frank Willey, Vancouver, a défait G.-R. Ragner, Niagara Falls, N.Y., 7 et 6.

R.-G. Ellis, Montreal Kanawaki, a défait Herb Kilburn, Saskatoon, 6 et 5.

Ed Meister, jr., Canterbury, Ohio, a défait J.-M. Bostwick, Hamilton, 6 et 5.

Jim Hogan, Jasper, Alta., a défait J.-S. Moore, Chatham, 3 et 2.

Ben Siegel, Utah Copper, a défait Mike Taylor, Toronto Summit, 3 et 7.

Coulson Adams, Toronto Royal York, a défait Archie Grimsditch, Toronto Weston, 3 et 1.

Gordon aTylor, jr., Toronto Summit, a défait Bob Wilson, London Sunningdale, 5 et 4.

Johnny Richardson, Calgary, a défait Frank Corrigan, Ottawa Chaudiere, 2 et 1.

Jack McConvey, Regina, a défait Kitchener Gill, Grand'Mere, 4 et 2.

Foster Woolley, Winnipeg, a défait Howard Sahen, Hamilton Chedoke, 4 et 3.

Tommy Riddell, Toronto Mississauga, a défait Charles Keene, London Hunt, au 19e.

TROISIEME RONDE

Ted Adams, Columbia, Mo., a défait Jim Boeckh, Toronto York Downs, un coup.

Allan Boes, Winnipeg, a défait H.-R. Pickens, jr., Montreal Marlborough, 4 et 3.

Phil Farley, Montreal Marlborough, a défait Henry Martel, Edmonton, 2 et 1.

Dick Lutz, Ashland, O., a défait Marvin Wentworth, Toronto, 5 et 4.

Jimmy Todd, Victoria, a défait Henry Kowal, Seven Oaks, N.Y., un coup.

E.-J. Kingsley, Utah Copper, a défait Wilf Springer, Saskatoon, 4 et 2.

Bobby Procter, Edmonton, a défait Jack Nash, London Hunt, 3 et 2.

C.-Ross Somerville, London Hunt, a défait R.-G. Ragner, Montreal Kanawaki, 6 et 4.

Frank Palmer, Winnipeg, a défait Gil Walker, London Hunt, un coup.

Jimmy Hogan, Jasper, Alta., a défait Ed. Meister, jr., Canterbury, O., 6 et 5.

Gordon-B. Taylor, Montreal Kanawaki, a défait Frank Willey, Vancouver, 3 et 2.

L.-B. Bissell, London Thames, a vaincu Colin Brown, London Hunt, un coup.

Gordon Taylor, jr., Toronto Summit, a défait Coulson Adams, Toronto Royal York, 3 et 1.

Von Savage, Utah, a vaincu Tommy Riddell, Toronto Mississauga, un coup.

Johnny Richardson, Calgary, a vaincu Foster Woolley, Winnipeg, au 19e.

Pete Kelly, Charlottetown, a vaincu Jack McConvey, Regina, au 21e.

Taylor triomphe

T.-S. Taylor, golfeur de 19 ans du Whitlock, a remporté le championnat provincial de la classe B, hier après-midi, au club Elm Ridge, en enregistrant un total de 75, soit trois coups au-dessus de la normale.

Plus de 90 concurrents ont pris part à ce tournoi de dix-huit trous.

J.-T. Davis, du Royal Montreal, a fait le meilleur score net 80-17-63.

Scores des leaders:			
Normales, aller	443	534	444—35
Taylor, aller	556	534	434—40
O'Grady, aller	443	735	443—37
Friedman, aller	544	544	444—38
Normale, retour	444	354	445—37—72
Taylor, retour	554	433	443—35—75
O'Grady, retour	545	545	455—42—79
Friedman, retour	455	354	546—41—79

Autres résultats:

J.-D. Telfer, Hampstead	39-41-80-69
J.-H. Seeney, Hampstead	41-39-80-70
J.-T. Davis, Royal Montreal	39-41-80-63
D.-F. MacLaren, Mt-Royal	41-40-81-71
N. Palmer, Country Club	41-40-81-71
Jean Côté, Laval	41-42-83-70
Gordon McLean, Rosemount	39-44-83-71
A.-W. Osborn, Meadowbrook	41-42-83-72
J.-R. Barraclough, Marlboro'h	42-41-83-72
H.-J. Wilson, Whitlock	44-39-83-73
Hal. Rumburg, Whitlock	42-42-84-73
J.-P. Mines, Mariborough	40-44-84-71
N.-S. Verity, Meadowbrook	42-42-84-73
C.-W. Palmer, Kanawaki	43-41-84-69
H.-A. Newmark, Whitlock	43-42-85-69
Fred Thompson, Mt-Royal	44-42-86-67
Jack Clifford, Marlborough	44-42-86-72
R.-M. Miller, Beaconsfield	44-42-86-74
W.-A.-T. Wardrop, Grovehill	40-46-86-69
J.-P. Chisholm, Whitlock	42-44-86-76
G.-M. Hyde, Royal Montreal	39-47-86-71
S.-A. Stanton, Hampstead	43-43-86-71
R.-A. Timmins, Mt-Bruno	43-43-86-72
W.-F. Linn, Hampstead	46-40-86-70
J.-E. Weeks, Summerlea	43-44-87-68
J.-C. Costigan, Senneville	42-45-87-72
D.-H. Ross, Royal Montreal	42-45-87-77
J.-E. Lavoie, Elm Ridge	42-45-87-75
Ray Shaughnessy, Grovehill	42-45-87-73
Phil. Baby, Summerlea	43-44-87-72
A. Sullivan, Meadowbrook	43-44-87-77
S.-F. Tilden, Rosemere	43-44-87-68
W.-H. Schmidt, Country Club	45-42-87-75
B. Hepplewhite, Rosemere	45-43-88-75
R.-O. Hudson, Meadowbrook	46-42-88-70
Roger Gagnon, Mount-Royal	44-44-88-77
P.-W. Earl, Rosemere	42-46-88-71
X. Ballet, Mariborough	44-45-89-73
D.-R. Hornsby, Hampstead	46-43-89-74
Bob Ledrière, Islemere	43-46-89-74
Jack Reitman, Elm Ridge	42-47-89-77
C.-M. McCarrey, Senneville	43-46-89-75
W. Race, Mount Royal	45-44-89-67

A SUIVRE SUR LA PAGE 25

Une équipe de champions devenue très vulnérable

Les Giants ont perdu leur efficacité sur la défensive et leurs lanceurs ne sont pas aussi bons.

(Par la Presse Associée)

Ils avaient dit que cela ne pouvait pas arriver. Ils avaient dit que même si les Giants ne frappaient pas beaucoup au marbre, leur défense était suffisante à les tenir en tête du circuit. Ils disaient que leur jeu sur la défensive et leurs lanceurs étaient assez bons pour leur permettre de passer à travers tous les obstacles.

Après avoir écouté ces déclarations pendant des années il suffit maintenant de jeter un regard sur les derniers développements qui se sont produits dans la ligue Nationale depuis quelque temps pour constater que le fameux travail des lanceurs n'est plus extraordinaire (excepté Carl Hubbell) que le jeu de défensive des champions n'est plus ce qu'il était. Les terribles terriers de Bill Terry de 1936 et 1937 ne sont plus en avant de la 3e position que par une demi-partie, cependant que les Pirates de Pittsburgh mènent dans le circuit par une avance de cinq parties. Ils ont perdu cinq parties de suite.

Lon Warneke leur a donné 4 hits dans la partie d'hier et les Cardinaux les ont blanchis par 7-0. Ils ont perdu huit de leurs dix dernières parties et dans leurs 68 dernières joutes depuis leur série victorieuse du début de la saison (18 victoires et 3 défaites) ils ont joué du baseball de .500.

S'ils sont en 2e position aujourd'hui c'est parce que les Cubs, qui se sont raplombés depuis quelque temps, ont laissé les Dodgers exécuter un ralliement dans la dernière manche de leur partie d'hier et que cette partie a résulté en une victoire pour le Brooklyn au score de 3-2.

Bill Terry fait changements sur changements dans le but de trouver une combinaison heureuse mais il réussit à rien. Hier, les Cardinaux ont compté tous leurs points dans une seule inning, la sixième et on put voir que le jeu défensif des Giants avait décliné. Une erreur de Dick Bartell mit un joueur sur les buts puis vint la débâcle.

Pep Young fit compter 4 points pour faire gagner les Pirates par 4-2 contre les Phillies. Danny MacFayden et Lou Fette donnèrent chacun cinq hits à leurs adversaires et les Bees de Boston défirent les Reds par 1-0 et 5-1.

Dans la ligue Américaine les Yankees ont conservé leur avance d'une partie et demie sur les Indiens mais l'item intéressant de la journée dans cette ligue a été la tenue extraordinaire d'Hank Greenberg qui a cogné ses 32e et 33e coups de circuit de la saison chez les Tigers. Il a frappé deux home runs en deux jours consécutifs et les Tigers gagnèrent par 9-4 contre les Sénateurs revenant ainsi en 5e position.

Greenberg a ainsi égalé le record de Babe Ruth en 1927 pour le temps de la campagne.

Le jeune lanceur de relève Steve Sundra a lancé 3⅔ manches sans accorder un seul hit. Il a frappé un home run et un coup simple qui a donné un point pour aider les Yankees à battre les Browns de S.-Louis par 7-5. La 2e partie fut contremandée à cause de la pluie. Les Indiens ont battu les Athlétiques par 12-11 et le programme double Red Sox-White Sox fut contremandé à cause de la pluie.

Casavant contre Grégoire, demain

Ils se rencontreront au stade Notre-Dame.

CASAVANT.

Emile Casavant, qui rencontrera Lucien Greboire, vendredi soir, au stade Notre-Dame. Le champion du monde Aurèle LeBel luttera dans la semi-finale et son adversaire ne sera autre que le rude Bob Girard. Dans un récent match ces deux athlètes ont fait rencontre nulle.

Dans le trente minutes spécial, le jeune et brillant petit lutteur de Saint-Henri, Georges Loyer, mesurera ses forces contre le rude lutteur de l'Est, Young Marquette.

Pancho Pastor et Geo. Desparois sont au programme dans le deuxième engagement de la soirée.

Comme numéro d'ouverture, Antoine Goudreau rencontrera Kid Lyons.

Montréal au Bâton

	AB.	H.	2b.	3b.	HR.	RBI.	PC.
Smythe	87	24	3	0	0	14	.338
Schuster	228	80	11	2	4	21	.351
Sankey	276	85	11	2	1	32	.308
Wright	131	40	7	0	3	18	.305
Moser	278	81	11	4	1	38	.291
Hooks	285	108	13	4	10	45	.268
Benning	317	87	6	4	0	21	.272
Dunlap	348	97	19	1	5	52	.279
Bell	363	95	13	2	8	35	.248
Chervinko	13	3	0

LAFRAMBOISE CONFIANT DE CONDUIRE LE CANADA À LA VICTOIRE

Cet après-midi, ouverture de la série Japon-Canada

Ross Wilson rencontrera Fumiteru Nakano, puis Bobby Murray jouera contre Jiro Yamagishi, au club Mont-Royal.

Deux jeunes avocats, représentant la crème des joueurs de tennis du Canada, porteront les couleurs du pays pour la première fois depuis 1934, alors que s'ouvrira la série Japon-Canada dans la zone américaine du tournoi international de la coupe Davis, cet après-midi, sur les courts de gazon du club de tennis Mont-Royal.

L'élégant Bobby Murray, de Montréal, qui possède un grand sang-froid et une présence d'esprit remarquable, et Ross Wilson, de Toronto, un tourbillon sur le court, seront opposés aujourd'hui aux deux as japonais, Jiro Yamagishi et Fumiteru Nakano, dans les deux premiers simples de la série.

La première rencontre, qui commencera à 2 h. 15 précises, mettra en présence Ross Wilson contre Fumiteru Nakano. Murray rencontrera Yamagishi immédiatement après.

Ce dernier match réunit les meilleurs joueurs des deux pays, mais la joute Wilson-Nakano soulève le plus d'intérêt.

On concède aux Canadiens peu de chances de vaincre le solide Yamagishi, âgé de 26 ans; alors, le capitaine de l'équipe canadienne, E.-Henri Laframboise a concentré toute son attention pour des victoires dans les deux simples contre Nakano et dans le double, demain après-midi.

Un triomphe dans ces trois matches, tous de trois dans cinq, donnerait trois points et les honneurs de la série à l'équipe canadienne.

Laframboise et Tamio Abe, capitaine de l'équipe japonaise croient que le double sera le point tournant de la série et qu'il en sera le match le plus contesté.

Wilson et Laird Watt, de Montréal, seront opposés à Yamagishi et à Nakano dans le double. La rencontre commencera à 3 heures.

Samedi après-midi, à 2 h. 15, Wilson rencontrera Yamagishi, puis Murray jouera contre Nakano.

Douglas Cameron, de Vancouver, le quatrième membre de l'équipe canadienne, et Kuramitsu Yasumine, le troisième homme de l'équipe nippone, assisteront à la série en simples spectateurs.

Une foule de 3,000 personnes est anticipée pour aujourd'hui. Fred Perry, qui depuis dix jours entraîne les joueurs canadiens, continuera à prodiguer ses conseils avant et après les matches.

Angus-S. Cassils, de Montréal, est l'arbitre en chef. Le lieutenant-colonel W.-S. Steel, d'Ottawa, arbitrera le premier match et Hedley-M. Suckling, de Montréal, le deuxième.

Ce sera la cinquième fois, dans l'histoire de la Coupe Davis, que le Japon rencontre le Canada. Les Japonais ont gagné les quatre premières séries, 5-0, en 1923; 4-1, en 1924; 3-2, en 1927 et 3-1, en 1928.

Le capitaine Henri Laframboise est très confiant de gagner la série. Nombre d'experts sont aussi confiants que lui.

Les survivants de la série Japon-Canada rencontreront les gagnants de la série Australie-Mexique qui débutera demain à Kansas City.

Les matches seront radiodiffusés cet après-midi. Marcel Rainville et Roland Beaudray donneront les détails du jeu en français.

Mexique vs Australie

Kansas City, 28. — Le Mexique et l'Australie se rencontreront ici demain après-midi dans les premiers matches de leur série de la zone américaine de la Coupe Davis.

Daniel Hernandez, du Mexique, et Adrian Quist, de l'Australie, se feront face dans le premier simple. Puis, Eugenio Tapia, l'as mexicain, s'attaquera à John Bromwich dans l'autre match.

Les quatre mêmes joueurs se rencontreront dans le double, samedi.

Les deux derniers simples auront lieu dimanche. Les vainqueurs seront opposés aux survivants de la série Japon-Canada dans la finale de la zone américaine.

Parker et Allison à Toronto

Toronto, 28. — Frankie Parker, le joueur de tennis No 3 des Etats-Unis, et le vétéran Wilmer Allison prendront part au tournoi de tennis pour les championnats du Canada ici la semaine prochaine.

Wood vs Allison

Sea Bright, N.J., 28.—Sidney Wood rencontrera Wilmer Allison aujourd'hui dans un match du 51e tournoi de tennis annuel de Sea Bright. Cette rencontre soulève un immense intérêt.

Hier, Wood a triomphé de Robert Kamrath, 3-6, 6-2, 6-4, tandis qu'Allison a éliminé Joe Hunt, 6-0, 6-4.

Les semi-finales du simple dames seront jouées demain.

Canadien gagne

Le club Canadien a défait le club Ahuntsic par 7-0, hier soir, dans un match inter-club de la division intermédiaire de l'Association de Lawn Tennis de la province de Québec.

Outremont triomphe

Le club Outremont a infligé une défaite de 7-0 au Woodland Park, hier soir dans un match intermédiaire inter-clubs de la P.Q.L.T.A.

Tennis à Dorval

Voici les matches qui seront joués ce soir dans le tournoi de tennis du Lakeshore au lub Allard de Dorval:

7 heures: Majeau et Benoit vs Grothé et Ranger; Jack et Hutter vs Kennedy et Demers.

10 heures: K. et L. Crone vs R. et C. Décarie; Trihy et Montgomery vs Valois et Rouleau.

11 heures: Chapman et Peck vs Goodwin et Denison; Bastien et Casgrain vs Ford et Fry.

8 heures: F. McKercher vs J. Allebureh; J. Gilmore vs vainqueur de Cotton vs McMillan.

9 heures: N. Saray vs H. Leblanc; J. Carignan vs J. Saunders.

Stuart vainqueur

L'équipe intermédiaire du Stuart a défait celle du club Joubert, 4 à 3 hier soir, dans une des rencontres les plus intéressantes de l'année. L. Laverdure s'est tout particulièrement distingué en gagnant son simple, puis son double, en compagnie de M. Deschamps, enregistrant ainsi deux des trois points du Joubert.

F. McKercher défait J. Martin, 6-2, 6-3; L. Laverdure défait J. Amiot, 7-5, 6-3; H. Leblanc défait Normandeau, 6-2, 6-2; M. Gagnon défait M. Deschamps, 6-1, 6-3.

Doubles: McKercher-Leblanc défait Martin-Normandeau, 9-7, 6-1; Deschamps-Laverdure défait Yoshida-Lambert, 6-3, 6-4; Lemay-Lemay défait Gagnon-Amiot, 6-4, 6-3.

LA SALLE BREARD

Le club Salle Breard a perdu dernièrement une joute très contestée contre le club Les Bouffons par le score de 7 à 6.

Mardi soir le club Salle Breard recevra l'équipe Canada Packers tandis que mercredi il ira visiter le club "Two Minutes Boys".

Sorel triomphe du Québec, 5 à 1

Sherbrooke défait le Drummondville par 5 à 1.

Sorel, 27 — Les champions ont raffermi leur première position dans la ligue Provinciale en triomphant du Québec, par 5-1, mais ce triomphe a aussi coûté bien cher car Sorel a perdu les services de son excellent premier but pour le reste de la saison. En effet, Nichols s'est brisé la rotule du genou à la cinquième manche; le médecin du club Sorel prétend que Nichols est fini pour l'année. L'arrêt-court Albertson a pris sa place tandis que Peters alla à l'arrêt.

Un ralliement de trois points à la seconde reprise a permis aux leaders de la ligue de s'assurer de la décision. Quatre coups sûrs de Galen, Nichols, Helixon et Albertson et un sacrifice ont produit ce trio de points. Hal Sime a fait compter les deux derniers points à la troisième.

George Golenske a enregistré sa quatrième victoire consécutive en prenant huit retraits et en n'émettant que trois coups sûrs. Gabarino des perdants, quitta le jeu à la troisième.

Québec	010 000 000	1	3 1
Sorel	032 000 00x	5	8 1

Gabarino, Hayden et Byers; Golensky et Galen.

Sherbrooke, 5; Drummondville, 1.

Sherbrooke, 27 — Lançant sa première partie de la saison, Tom Hammond, des White Sox, a remporté une brillante victoire de 5-1 sur le club Drummondville, ici, ce soir, devant une foule de près de 3,000 personnes. Ted Veach lui a fait une belle lutte mais Hammond était tout simplement invincible.

Izzy Cohen a été la vedette des vainqueurs en faisant compter trois des cinq points avec deux superbes coups sûrs. Henry Desmarais a frappé trois hits pour les visiteurs.

Drummondville	000 001 000	1	5 2
Sherbrooke	000 030 11x	5	9 2

Veach et Landry; Hammond et Barry.

Position des clubs

	G.	P.	Moy
Sorel	26	13	667
S.-Hyacinthe	23	17	575
Granby	21	19	525
Trois-Rivières	20	21	488
Sherbrooke	19	20	487
Drummondville	18	25	419
Québec	13	25	342

CE SOIR

Drummondville à St-Hyacinthe, à 6 hrs.

Sorel à Granby, à 9 hrs.

Québec à Trois-Rivières, à 9 hrs.

Courville perd aux mains de Juan Lopez

Juan Lopez s'est signalé une fois de plus, hier soir, au stade Frontenac, alors qu'il a réussi à remporter une victoire sur Armand Courville dans la finale du programme de lutte présenté par les promoteurs Samson.

Lopez s'est assuré la première chute au bout de trente-et-une minutes. Une dizaine de minutes plus tard, Courville s'est assommé en venant en collision avec l'arbitre Robert alors qu'il tentait d'appliquer un coup de bélier au lutteur mexicain. Courville et Robert ont dû être transportés dans la chambre de repos.

Un commencement de bagarre a été déclanché, mais le constable Bouchard a réussi à rétablir l'ordre en un rien de temps.

Bob Lortie et Graham Stockton ont annulé dans la semi-finale, tandis que Lou Kelly a été proclamé vainqueur après la disqualification d'Al Korman, survenue après dix-huit minutes de lutte.

Jack Britton a triomphé de Bill O'Brien en 12 minutes, tandis que Vic Vincent a été disqualifié au bout de dix minutes contre Young Sonnenberg.

LUTTE

STADE ONTARIO
ONTARIO, près Délorimier
VENDREDI SOIR
ARTHUR PROULX
vs HENRI DUFRESNE
Pour le championnat poids mi-moyen junior de la province
4—AUTRES RENCONTRES—4
Promoteurs: Duval et Julien, AM. 4043.
Entrée gén., 35c. Réserves, 35c et 50c.

BIÈRE Old Stock
Dow
C'EST
RAFRAÎCHISSANT
D246F

On compte sur lui

BOBBY MURRAY, le joueur no 1 de l'équipe canadienne de la Coupe Davis, en qui les amateurs de tennis fondent leurs plus grandes espérances pour aider le Canada à triompher du Japon dans la série qui s'ouvre aujourd'hui au club de tennis Mont-Royal.

Nouvelles brèves du monde sportif

New-York, 28. — Ne riez pas mais il est probable que Jimmy Braddock fera un retour dans l'arène... les affaires ne vont pas très bien en effet à son magasin et Mike Jacobs a besoin de poids lourds... voici un autre tuyau: Lou Ambers n'a jamais semblé en aussi bonne condition au cours de sa carrière.

Bill Terry est de nouveau en guerre avec les journalistes maintenant que son club a glissé et continue à glisser... le promoteur de lutte Ray Fabiani vient d'intenter une poursuite de $25,000 au 20th Century Club parce qu'il déclare que le promoteur Mike Jacobs a refusé d'installer un système à air climatisé... St-Paul vient de porter de $2,500 à $7,500 la bourse pour le tournoi des professionnels... ce que les golfeurs sont heureux... le concours commence demain...

Burgess a changé d'avis de nouveau... Burgess vient de déclarer qu'il se propose de ne pas travailler fort d'ici le reste de la saison de façon à être frais et dispos pour la prochaine saison... il réussit toutefois bien avec un club semi-pro, jouant une couple de partie par semaine... les gens du Polo Grounds souhaiteraient le voir revenir au plus tôt avec les Giants...

Terry s'est retiré de la ligne du troisième but, probablement parce qu'il ne pouvait pas faire grand chose... ce que nous désirons savoir, c'est l'âge de Fred Johnson, le lanceur que les Browns ont importé de l'American Association... les livres de records indiquent qu'il a 38 ans mais on prétend qu'il a 11 de sorte qu'il serait le joueur le plus âgé parmi les réguliers des deux ligues majeures... il continue toutefois à bien lancer et il a officié toute la partie contre les formidables Yankees hier après-midi... c'est un exploit.

Paul Mickleson de la Presse Associée vient d'appeler les Giants, les Terrybie Giants... le vétéran Jack Kid Berg prétend que ce n'est pas un "come back" qu'il fait . . . "j'ai fait de l'argent avec mes poings et je vais continuer d'en faire . . . j'ai une jolie maison en Angleterre et je fais des affaires profitables . . . mais j'aime à boxer", déclare-t-il.

Plusieurs experts changent maintenant d'opinion et se prononcent en faveur d'Ambers . . . les Giants se demandent comment il se fait que le grand Cliff Melton ait autant faibli cette saison . . . nous ne pouvons le prouver mais on assure que le film de la rencontre Schmeling - Louis expédié en Allemagne ne montre qu'une partie du match . . . Long Key est le favori dans l'Hambletonian . . . Est-ce que Gabby Hartnett gardera sur son équipe tous les joueurs désirant le poste de gérant des Cubs?

Frank Frisch, gérant des Cardinaux de S.-Louis, est heureux lorsque son club visite les Giants . . . Cela lui permet d'aller voir son jardin à New Rochelle, tout près de New-York . . . L'ambition secrète de Lefty Gomez, des Yankees, est d'être un acrobate de l'aviation . . . Johnny Vander Meer dit que les trois mauvises qu'il a lancées à la partie étalées l'ont plus fatigué qu'une joute régulière de neuf manches . . . Tex Richard doit remuer dans son cercueil . . . Le Madison Square Garden, qu'il a construit comme foyer de la boxe, sera envahi ce soir par des équipes féminines de balle molle . . . Tommy Farr n'a que des louanges pour Stafford "Buzz" Barton, un poids mi-moyen nègre de la Jamaïque . . . Sixto Escobar, champion poids coq, commence demain à s'entraîner en vue d'une série de combats . . .

Eric Boon, pugiliste anglais de 18 ans, se prépare à envahir l'Amérique . . . Attention, les poids légers! . . . Joe Gould s'impatiente devant la lenteur de l'organisation du match Farr-Strickland, et chuchote dans l'oreille de Mike Jacobs un projet de rencontre entre son Tommy et Max Baer.

L'A. A. DES FACTEURS

Le club de balle au camp les Facteurs, ayant plusieurs dates libres dans les mois d'août et septembre, aimerait visiter tout club de la ville où de la campagne. Bureau de Poste, Notre-Dame de Grâce, Montréal ou M. Nantais, prés. ou M. Lavigueur, gérant, entre 11 h. et 2 hres p.m.

Legrand vs Maurice Robert à Saint-Jean

Le stade Poutré de Saint-Jean sera rempli à capacité samedi quand les organisateurs Samson présenteront dans leur rencontre principale, le populaire Maurice Robert contre Arthur Legrand, et le champion de la province Bill O'Brien contre Willie Thériault. Ces deux combats intéresseront sûrement les amateurs des Cantons de l'Est. Le numéro spécial sera fourni par le champion d'Angleterre Al Korman et le célèbre endormeur italien Lou Kelly. Dans le premier engagement le champion mexicain Jean Lopez se mesurera au rude italien Jack Britton.

Kruskamp perd contre la "Merveille" par accident

Le sensationnel athlète de Wellstown, est blessé dans l'aine en essayant de démolir le Masque. — Wagner fait une scène terrible.

Le lutteur inconnu a gagné son match d'hier contre Hardy Kruskamp, sensationnel athlète de Wellstown, Ohio. Un accident survenu au moment où Kruskamp était à l'offensive et avait l'avantage permit au lutteur portant le masque de sortir victorieux de ce match exceptionnel. Kruskamp en essayant de démolir le "masque" à coups de savate manqua son coup et rebondit du plus haut câble par la fourche en laissant s'échapper un grand cri de douleur.

On a rarement vu une foule passer par de pareilles transes. Difficiles à décrire, les scènes qui se sont déroulées se sont succédées sans interruption presque du deuxième match au dernier engagement. Il faut mentionner la fin tragique du match principal entre la Merveille masquée Kruskamp se tordant de douleur dans l'arène et restant plié en deux demandait en grâce qu'on lui envoyât un médecin. Cela prit cinq minutes avant qu'on en fit monter un dans l'arène. Pendant ce temps le lutteur inconnu qui avait terriblement encaissé jusqu'au moment de l'accident (coups de bélier, coups de savate et coups d'avant-bras), allait rejoindre son gérant et glissait lui-même au tapis devant la foule à demi-silencieuse et à demi-furieuse.

Toute la soirée fut palpitante d'intérêt. Il ne faudrait que se souvenir de ce qui se passa lorsque Bob Wagner devint incontrôlable après avoir perdu son match contre Hal Rumberg et tapa sur tous ceux qui se présentèrent devant lui pendant une dizaine de minutes pour le maîtriser, culottes rouges, lutteurs, le promoteur Jack Ganson et deux policiers qui finirent par lui en imposer en faisant tourner dans l'air leur bâton.

On eut aussi un avant-goût de ce que peut être une véritable échauffourée lorsque la foule voulut mettre en charpie le gérant de la Merveille masqués, s'attaquant à ce dernier lorsqu'il voulut prendre ouvertement parti pour lui dans le conflit en lui saisissant une main, l'aidant ainsi à se dégager.

La foule fut sur pieds pendant quelques minutes. On sentit que les transes prenaient fin quand on vit le gérant masqué du lutteur inconnu ramené au coin du ring par une demi-douzaine de policiers. On avait réussi à l'arracher à une foule mécontente de ses interventions.

Kruskamp fait belle figure

Le seul engagement entre la Merveille masquée et Hardy Kruskamp dura 33 minutes et 17 secondes. Il fut l'un des plus durs qu'on ait vus ici depuis l'arrivée de la Merveille au championnat mondial. Kruskamp donna, selon son habitude, une exhibition sensationnelle. Il fut d'abord en arrière, mais après une quinzaine de minutes il avait réussi à tenir son homme en échec. Au moment de l'accident dont nous parlons plus haut, il était en train de démolir son brutal adversaire. Car le lutteur inconnu fut comme à l'ordinaire brutal ou très rude. Il avait une main enroulée dans du ruban goudronné et il en frottait les yeux de Kruskamp pour l'aveugler. L'arbitre Dan Murray finit par lui enlever ce diachylon, mais non sans difficulté. Une seule fois Hardy Kruskamp fut en danger au cours de cette rencontre, ce fut lorsque la Merveille s'assura un violent arm-lock et tenta de le coucher avec cette prise. Kruskamp se tordant de douleur ne put se déprendre pendant quelques minutes et dut s'accrocher le bras dans les cordages pour le remettre dans une position normale. Au moment où Kruskamp se jetait sur les cordages manquant un drop kick et touchait le plus haut câble par la fourche, le Masqué était tout étourdi, pantelant et à demi-fini.

Il n'y eut pas une minute de répit dans ce combat qui se termina par la défaite accidentelle de Hardy Kruskamp, l'un des plus populaires lutteurs qui soient passés ici. Au début du match en donnant un coup de bélier, Kruskamp se blessa à la lèvre inférieure et saigna de la bouche pendant quelque temps. Après avoir enduré un dur arm-lock il réussit à se déprendre et à en appliquer un lui-même à son rival, le champion. Le masque est plus solide et plus musclé que Kruskamp de sorte qu'il était pratiquement impossible de retourner complètement son bras dans le dos sans le lui fracturer.

Le masque a laissé voir une fois de plus qu'il est très fort, brutal et que tous les moyens sont bons pour lui afin de conserver son titre.

Le match entre Bob Wagner et Hal Rumberg fut un peu la répétition des excentricités auxquelles nous a habitués le brutal lutteur de Portland, Ore. Rumberg se servit de bras barrés et de clefs de bras pour e maîtriser mais Wagner fut ensuite très brutal. Il tenta à maintes reprises d'étrangler son adversaire.

Dans un corps-à-corps ils roulèrent tous les deux en bas de l'arène et Rumberg y remonta assez vite pour être proclamé vainqueur. Wagner arriva trop tard et fut chassé par l'arbitre dans son coin. Mais au lieu d'obéir aux ordres qu'il recevait il commença toute une scène de violence qui amena dans l'arène une douzaine de personnes. Wagner en coucha quelques-unes et finit par s'apaiser devant Jack Ganson.

Félix Miquet a battu Vic Christie en 19 minutes et 20 secondes dans un match scientifique. Christie est allé féliciter son vainqueur après sa victoire aux grands applaudissements de la foule. Christie a fait un match de toute beauté et il fut la plupart du temps à l'offensive. Il ne fut battu que par la grande force de Miquet qui se montra aussi bon lutteur que lui d'ailleurs.

Dans le premier match de la soirée, Legs Langevin a annulé avec John Katan dans un engagement de 20 minutes.

Jack Ganson était présent à la séance d'hier soir. Il nous a annoncé qu'il reviendrait à Montréal dans une semaine. Ganson s'occupera lui-même du matchmaking local et donnera des séances hebdomadaires.

Il n'y aura pas de programme la semaine prochaine mais un grand gala sera présenté au Forum le 10 août prochain.

Voici les résultats des matches d'hier et les poids des lutteurs:

"Legs" Langevin, 234 livres et John Katan, 227 livres, annulent en 20 minutes.

Bob Wagner, 230, défait Hal Rumburg, 233, 14.19.

Félix Miquet, 242, défait Vic Christie, 225, 19.20.

La Merveille Masquée, 240, défait Hardy Kruskamp, 219, 33.17. (Kruskamp incapable de continuer après avoir rebondi des câbles).

Lopez fera face à Birno, demain

Ce match de deux dans trois aura lieu au Mile End.

Jacques Trudeau

Deux rencontres principales de lutte auront lieu demain soir, au stade Mile-End. La première mettra aux prises le champion mexicain Juan Lopez, contre Bob Birno, et le deuxième engagement de deux dans trois mettra en présence pour la troisième fois deux rivaux aussi rudes l'un que l'autre, le champion d'Angleterre, Al Korman, et Jacques Trudeau. Ces deux adversaires qui se sont fait face au début de la semaine ont soulevé par leurs tactiques une véritable émeute qui fut apaisée par une douzaine de constables.

Trudeau naturellement blâme Korman pour cette bagarre qui avait été causée par Lopez, et Korman rejette le tort sur Trudeau qui aurait demandé les services de Birno pour le protéger.

Le numéro spécial qui sera tout aussi sensationnel réunira l'anglais Graham Stockton contre le vigoureux canadien Bob Lortie. Armand Courville se mesurera au lutteur John Carochia. En préliminaire, Al Tucker rencontrera Roland Labrie.

DANS LA LIGUE RICHELIEU

Les deux clubs qui occupent les premières et deuxième position dans le classement du circuit McQuillon, en viendront aux prises, dimanche prochain, le 31 juillet, alors que le Bedford tra rencontrer Farnham, à 2 hres où restera ce dernier, à 6 hres.

Ces deux joutes sont les dernières pour le Farnham. Les gars du gérant Gagnon sont confiants de reprendre la tête du classement, chose qu'ils ont perdu dimanche dernier, alors que le Benford a remporté deux éclatantes victoires sur Iberville et de ce fait les dépassent par quelques points.

12 combats amateurs, ce soir

La soirée de boxe amateur en plein air que présente ce soir le club Cartier au stade Notre-Dame, réunira toute une phalange de boxeurs habiles et courageux. Le programme comporte douze combats dont le principal mettra aux prises le garçon boucher juif Harry Baltin, un tres populaire mi-moyen, et Art Constance, le plus rude boxeur du club Cartier. Ce match était souhaité des amateurs depuis longtemps mais les circonstances n'ont pas permis avant aujourd'hui de le organiser. Les adversaires, de leur côté, n'étaient pas moins impatients de se rencontrer et c'est sans doute avec un entrain des plus justifiés qu'ils y iront dès le premier son de cloche.

Un autre combat important sera celui qui opposera Sandy Best, de l'University Settlement, et Eugène Tremblay, du club Champêtre. Ce sera leur seconde rencontre depuis deux semaines. Leur premier combat fut si contesté et la décision si difficile à rendre pour reconnaitre intégralement le mérite de chacun, que l'on a décidé de leur fournir une autre occasion d'affirmer, l'un ou l'autre, sa supériorité.

Voici le programme complet de la soirée:

Eugène Tremblay, Champêtre vs Sandy Best, Univ. Sett.
Harry Baltin, Univ. Sett. vs Art Constance, Cartier.
Dave Vian, Montcalm vs Conrad Poupart, Crescent.
Lionel Vezeau, Univ. Sett. vs Pat Leacock, 20th Century.
Adjutor Pilotte, Cartier vs Bobby Marshall, Iverly.
Paul Primeau, Cartier vs Lou Francis, Univ. Sett.
Tommy O'Toole, Cartier vs Pat Madden, Univ. Sett.
Noah Mohammer, Cartier vs Roland Renaud, Crescent.
Roger Bechard, Montcalm vs Lucien Bouchez, Crescent.
Paul Poirier, Cartier vs Roger Larrivée, Crescent.
Johnny Gervais, 20th Century vs Léo Charbonneau, Champêtre.
Arbitres: Tommy Sullivan, Mickey McGowan, Honoré Chevrier et Sylvio Mireault.
Juges: Tom Gallery, John Long, Albert Hotte, Dr Geoffrion, Dr Demers, Jimmy Hutchins, Johnny Gow, Joe Flanagan, Dan McNulty. Chronométreurs: Georges Rioux et Harry Smalcombe. Union Athlétique Amateur: Dennis White et Louis Dezwerick.

La première rencontre commencera à 8 h. 30.

Bell défend son titre contre Stockton au stade Maisonneuve

Un grand match de championnat mondial sera au programme des promoteurs Duval et Julien, ce soir, au stade Maisonneuve. Ted Bell champion mi-lourd du monde défendra son titre contre le fort lutteur anglais de Verdun, Graham Stockton.

On peut anticiper une chaude entrevue lorsque ces deux athlètes scientifiques et courageux entreprendront des hostilités à finir. Stockton est revenu le printemps dernier d'une longue tournée en Angleterre mais n'a pu encore conquérir aucun titre. Stockton s'est préparé à un grand match, mais on sait que le champion est quasi invincible quand il défend son titre. C'est là le point d'interrogation de ce match de championnat mondial. Stockton pourra-t-il le prendre en défaut pour une fois?

On verra une attrayante semi-finale lorsque le rude athlète Bob Girard rencontrera le brillant athlète de Jackson, Miss. Al Caddell.

Armand Courville et Bob Birno feront les frais d'un match spécial de 30 minutes ou d'une chute et deux excellentes préliminaires compléteront le programme comme suit: Jean Louis Renaud, champion provincial vs Pancho Pastor champion espagnol et Vic Vincent vs Young Sonnenberg.

New-York.—Joey Ferrando, 138, Jersey City, N.J., a battu Pete Mascia, 146, Brooklyn.—8.

Oakland, Calif.—Dale Sparr, 158, Olathe, Colo., a vaincu Larry Derrick, 156½, Sacramento.—10

COMMENÇANT AUJOURD'HUI

AUX TROIS MAGASINS Lechasseur limitée

VENTE DE COMPLETS FAITS SUR MESURES

TAILLÉS par FASHION-CRAFT
SELON VOS MESURES
ET VOTRE GOÛT

LES TISSUS

Lainages anglais tout laine importés — la liste des fabricants serait une énumération de célébrités dans le domaine de la qualité. Chaque nouveau dessin, chaque nouvelle nuance sont représentés.

Les mots ne sauraient rendre justice à l'importance de cet événement — Il y a de nombreuses années que nous n'avons pu offrir des valeurs aussi sensationnelles — LE CHOIX EST PLUS GRAND que jamais, simplement parce que nous avions fait les préparatifs pour un gros chiffre d'affaires au printemps et nos espoirs ne se sont pas réalisés. — Les rabais considérables que nous faisons aujourd'hui sont le résultat de cet échec. VOUS EN BENEFICIEZ. — Choisis récemment, les tissus reflètent les plus nouvelles tendances. Vous aurez avantage à choisir dès MAINTENANT vos vêtements d'automne et d'hiver.

LES MODÈLES

Les modèles Fashion-Craft s'adaptent à tous les types — aux hommes jeunes, aux hommes d'âge moyen et aux hommes plus âgés. Quelle que soit votre taille, NOUS VOUS GARANTISSONS UN AJUSTEMENT PARFAIT. Les nombreuses phases du travail fait à la main qui contribuent à l'élaboration des vêtements Fashion-Craft font qu'ils conservent leurs lignes indéfiniment.

Valeurs jusqu'à $30 et $35 — 23.50

Valeurs jusqu'à $42.50 — 28.50

Valeurs jusqu'à $45 et $50 — 35.00 — 3 pour $100.

PRIVILÈGE DE PAYER EN 4 MOIS

Lechasseur limitée

Quand vous achetez dans un bon magasin, vous êtes assuré de la qualité et de la durée.

375 ST-JACQUES
974 STE-CATHERINE O.
281 STE-CATHERINE E.

Immeuble -et- Construction

Des travaux chez les Franciscains

Contrat de $35,000 pour la construction d'une aile au monastère montréalais.

E.-E. Bachand, de S.-Damase, vient d'obtenir le contrat pour la construction d'une aile qui sera ajoutée au monastère des RR. PP. franciscains, rué Dorchester ouest, à Montréal. Les travaux sont déjà commencés et coûteront environ $35,000.

Les architectes sont Gascon et Parant, 934 est, rue Ste-Catherine et les ingénieurs en béton, Lalonde et Valois, édifice Canada Cement. Les plans prévoient un édifice de quatre étages et un soubassement, de 30 pieds sur 40, assis sur une fondation de béton armé, et comportant des murs de brique, un toit de goudron et de gravier. L'aile abritera une bibliothèque, un atelier d'imprimerie et une salle de réunion.

Gros contrat à Joliette

Damien Bolleau, Limitée, 245 avenue McDougall, a obtenu le contrat général, d'un montant d'environ $75,000, pour la construction d'une école sur le boulevard Manseau, à Joliette. Le contrat pour le système de chauffage et la plomberie a été accordé séparément à J.-W. Jetré, Limitée, 2114 est, rue Rachel, Montréal. Les travaux d'excavation ont déjà été octroyés à Casimir Poupart, Limitée, 2443 rue Messier, Montréal.

Cet édifice, que construisent les RR. SS. de la Providence, est de trois étages, de 61 pieds sur 105 et aura des murs de brique solide, établis sur fondations de béton armé.

$71,000 pour la créche de Magog

(Du correspondant de la PRESSE)

Sherbrooke, 28. — Le maire et les échevins de Magog ont voté un octroi de $16,000 à la Créche de Magog pour fins de travaux de construction. De son côté, le gouvernement provincial a donné un octroi de $40,000, payable en quatre versements de $10,000 chacun. Les religieuses de la communauté ayant souscrit la somme de $15,000 à cette construction, cela fait un total de $71,000 qui seront dépensés pour refaire la Créche Ste-Elisabeth de Magog. La nouvelle construction sera à l'épreuve du feu.

$300,000 de permis

Québec, 28. — Au cours d'une séance tenue hier après-midi sous la présidence de M. A.-R. Décary, I.C., la Commission d'urbanisme de la ville de Québec a approuvé pour une valeur totale de $303,170 de permis de construction. Ce fut la plus grosse séance que ce corps ait tenue depuis quelques mois.

INFORMATIONS

Le contrat a été accordé à Page Equipment & Construction Company, Limited, 1484 rue du Fleuve, Trois-Rivières, pour la construction d'une école normale sur l'ancien site du camp militaire, entre le couvent des Carmélites et l'orphelinat S.-Dominique, sur le boulevard du Carmel, aux Trois-Rivières. Les RR. SS Ursulines, seront propriétaires. L'architecte est Ernest-L. Denoncourt, 1391 rue Royale. Les estimés sont de $400,000.

* * *

La Hull Construction Company, 187, rue principale, Hull, a obtenu un contrat de $10,000 du ministère provincial des travaux publics, pour la construction d'édifices à bureaux, à Buckingham, qui avaient été détruits par le feu.

ENREGISTREMENTS

Quartier Ahuntsic

Rue Tolhurst, vague. Lots Nos 270—358, 359, terrain 1875 pds chacun. Cité de Montréal à Thomas Heath, $160. — 437367.

Rue Fleury, vague. Lots Nos 127—612 à 614, terrain 23 x 90 pds. G.-S. Bromby et al à De Vve A. Arbuzova, $525. — 437366.

Blvd Gouin, Nos 1934 à 1940, 1946. 1948. Ave Seguin, No 10778. Lots Nos 196, 197. Shérif de Montréal à Succ. J.-P. Gervais, $1,500. — 437343.

Ville Mont-Royal

Chemin public, vague. Lots Nos 622—388 à 392. Home Owners Assoc. à J.-L. Desjardins, $8,454. — 437356.

Quartier de Lorimier

Rue de Lorimier, Nos 6418 à 6432. Lots Nos 209—554, 555, terrain 25 x 90 pds chacun. De Vve W. Hébert à Alex. Dostaler, $20,000. — 437363.

Quartier St-Laurent

Rue Clak, Nos 3800 à 3806. Lot No pt 16, terrain 35 x 76 pds. Alex. Higeduse et uxor à S. Semkevitz et uxor, $4,060. — 437241.

Quartier St-Henri, etc.

Rue St-Ferdinand, Nos 375, 377 et Paroisse Rivière des Prairies. Lots Nos 96-679 à 681. (½ indivise). Léopold Quenneville et al. à De Vve N. Quenneville, $1,00.—437283.

Quartier St-Paul

Rue Hamilton, No 6910. Lot No 30 x 120 pds. Etienne Secret à N. D. Watson, $1,300. — 437246.

Ville Hampstead

Chemin Stratford, No 35. Lot No 69-60. James H. Maher à J. H. J. Morrison, $10,500. — 437265.

Cité de Verdun

Rue Verdun, Nos 3244 à 3254. Lots Nos 3401-557-2, 558. National Trust Co., Ltd, à John Yurenas, $7,000. — 437239.

Ville Pointe-Claire

Rue Prince Edward (Valois), vague. Lots Nos 57-737, ½ 739. J.-F. Legault à J.-F. Melvin, $1.00. — 437288.

1 PROPRIETES A VENDRE

ALMA, près Beaubien, 2 étages, claire hypothèque, 2,750.00. Leblanc, Petit. AM. 4604. 1—R

AURAINES, propriétés diverses modernes aux meilleures conditions faciles. Comptoir Bellerose. HArbour 1962. 1—235-8

BONNES maisons différentes grandeurs, grands emplacements, électricité, eau courante; Mackayville, voisin St-Lambert, près tramways, écoles, église. Taxes minimes. 10% comptant, balance comme loyer. Aussi lots vacants. Joyal, HArbour 3177 (jour). 1—227-m.j.s

MAISON 1 étage, 2299 Montsabré rue St-Urbain, 2 logements, manufacture, 3 logements. Comptoir Bellerose, 1839 St-Denis. 1—235-8

PAPINEAU, près Mont-Royal, 2 magasins, 4 logis, 13,000.00. Leblanc, Petit. AM. 4604. 1—R

PROPRIETE à vendre. Appelez CLairy, 2314. 1—R

RUE Old Orchard, maison 2 étages, bien située. S'adresser, 203 De Courcelles. 1—239

ST-DENIS, 6682-86, 3 étages, 3 logements, pierre et brique solide; chauffage à eau chaude; fournaise chaque logement; construction 25 x 56, extension 12 x 40; garage, 21 x 21. Evaluation 14,000.00. Sacrifiera pour 11,000.00. Téléphoner DOllard 1848 ou AMherst 6425. 1—238-2

500.00 comptant, balance comme loyer, 2 étages, 3 logements, CH. 3977. 1—R

2 PROPRIETES DEMANDEES

ACHETERAI tous genres de propriétés. Devra être bon marché. Faites-moi connaître, MA. 5266. 2—26,26

PROPRIETES demandées à votre prix. Comptoir Bellerose, 1839 St-Denis. HArbour 1962. 2—235-8

3 PROP. CAMPAGNE A VENDRE

BEL emplacement 25 milles Montreal, 7 grands appts, grand poulailler, moderne, garage, glacière. Peu comptant. S'ad. 2427 Monsabré. 3—

MAISON 9 appartements, magasin, garage, jardin, pommiers, près des lacs, cause départ. Cadier 1404 La Presse. 3—274-6

PINE BEACH près St-Eustache, sur Lac des Deux-Montagnes. Prenez le Canadien National, gare tunnel, débarquez sur votre propriété route provinciale No 28, plage sablonneuse, électricité, téléphone. 675.00 le lot. Agents continuellement sur les lieux. Bigras, HArbour 1514, Soir, CHerrier 5672. 3—226-24

MAISON 4 appartements. Autre batisse, appart de terre située à St-Hubert, près tramways. 1100.00. A conditions faciles. Ecrire Cadier 442 La Presse. 3—227-6

SITE-AGATHE, 12 pieces, grand terrain, beau site. Appelez AM. 6425. 3—239-3

ST-EUSTACHE, 2 arpents avec bonnes bâtisses, 1 mille du village, 2600.00. Clair hypothèque, Leblanc Petit. AM. 4604. 3—237-3 R

ST-JOSEPH DU LAC, maisons et terrains à vendre, s'adresser à Mme Joseph Courtois, ATlantic 2842. 3—239-3 R

6 TERRES A VENDRE

PETITE terre avec camp, bois, ruisseau, électricité, route. Shawbridge-St-Hippolyte. J. A. N. Desjardins, St-Jérôme. 6—239-3

PLUSIEURS TERRES, grandes, petites, près village, stock roulant. Occasions. Haimault. 1130A Papineau. 6—27,26,28

UN GRAND nombre de terres de toutes grandeurs, bon marché. Occasion exceptionnelle. P.-E Brown, ST St-Jacques. 6—

10 TERRAINS A VENDRE

BELLE PLAGE, près Vaudreuil, 100 x 125, bord de l'eau, jolie grève de sable, magnifique cour, bain. 750.00. 7135 ave Lacombe. ELwood 1879. 10—

CARRIERE granit rouge à vendre. S'adresser 1469 Lagauchetière Est, M. Gouin. 10—

WINDSOR, ONT., lot 40 x 101, titre clair, accepterai échange automobile. HArbour 1734. 10—238-4

13 A VENDRE OU A ECHANGER

AVEZ-VOUS commerce, terrain, automobile, propriété, maison de campagne à échanger. Nous voir. Comptoir Bellerose, 1359 S.-Denis. 13—235-8

BOUCHERIE-épicerie Mont-Royal Est, 985.-000 d'affaires annuelles, bonnes conditions comptant ou échangerais pour propriété bien située. Informations, Lafrenboise, 2469 Est, rue Ste-Catherine, AM. 8345. 13—238-3

2 ETAGES, 30 pds, hypothèque, 2,000.00. Accepterai épicerie ou restaurant. AM. hersi 6806. 13—

EVALUATION 15000, hypothèque 2000 à 5½, prendrais autre propriété. Adrien Dubois, CHerrier 4462. 13—

FAILLON, Chateaubriand, 4 logements, magasins, rapportent 1536.00. CR. 3430. 1235 Jean-Talon. 13—239-3

PROPRIETE de campagne à vendre ou à échanger, près Montréal. S'ad. par lettre, 7360 De Gaspé. 13—239

TAVERNE—Très moderne, affaires 450 par semaine, prendrais propriétés modernes avec argent. Cadier 453 La Presse. 13—28,30

105.000' terrain, avec magnifique cottage, Côte-des-Neiges, clair, pour appartements bons revenus. Laframbroise, 2469 Ste-Catherine Est. AM. 8345. 13—236-3

14 A VENDRE OU A LOUER

A ST-CESAIRE, bord de l'eau, cottage de luxe, 10 chambres modernes, terrain 100 x 250. Pas d'échange. F. Chabot, 4114 Emmade. Tél. HA. 1940. 14—21,23,28

PROPRIETE commerciale à vendre ou à louer, s'adresser 1686 Marie-Anne Est, téléphone AMherst 3681. 14—238-2

20 FINANCE D'AUTOS

ARGENT avancé sur automobile pour quelque raison que ce soit y compris licences et réparations : confidentiel. National Loan Acceptance Co. Ltd., 1411 Crescent, Plateau 6603. 20—280-N.O.

ARGENT prêté sur automobiles. Finance Refinance. Votre chèque dans 10 minutes. Crédit Moderne. 4527 St-Denis. MA. 5845. 20—224-26

ARGENT avancé sur automobiles, sans délai; aucun endosseur. Paiements mensuels. Industrial Credit, 1411 Crescent, chambre 304. BEllair 1681. 20—216-26

AVIS AUTOMOBILISTES

Nous financerons votre automobile sans endosseur, aux taux les plus bas.

STANDARD CREDIT CORPORATION
720 Edifice Castle. PLateau 4515
20—217-m.j.s.

22 ARGENT A PRETER

PRETS COMMERCIAUX

$500 A $5,000

S'IL VOUS FAUT PLUS D'ARGENT POUR REMPLACER UN ATELIER OU POUR L'AGRANDIR, NOUS NOUS EMPRESSERONS DE VOUS RENSEIGNER SUR NOTRE MODE DE PRET CONFIDENTIEL AUX HOMMES D'AFFAIRES. SI VOUS DESIREZ UNE ENTREVUE PERSONNELLE SIGNALEZ LA, 6181, PEOPLE'S THRIFT & INVESTMENT CO., ETAGE DE LA MEZZANINE, EDIFICE DOMINION SQUARE, 1010 RUE STE-CATHERINE OUEST; EDIFICE AMHERST, 1010 RUE STE-CATHERINE EST. 22—F

ARGENT sur hypothèque; balance de ventes. Notaire Thomas Ducharme, 386 St-Jacques ouest, HArbour 6870. 22—304-m.j.s

DETTES réglées, marchands, particuliers, ville, campagne. Facilités. 757 Place d'Armes, chambre 418. 22—67-M.j.v.s

PREMIERE hypothèque à 5%, 5½%; notaire Bohémier, 59 St-Jacques ouest, HArbour 4026. 22—19,21,23,26,28,30

22 ARGENT A PRETER

SUR HYPOTHEQUE, 5%, projets construction. Ne restez pas sur moratoire, renouvelez vos hypothèques. Vendons, achetons, échangeons hypothèques pour propriétés. Demandez nos conditions. Bouchard-Financières-Assurances. HArbour 3831. 22—2,7,9,14,16,21,23,28,30

50.00 ET PLUS confidentiel. Dresser, agent du prêteur, édifice McGill (McGill et Notre-Dame). MArquette 3620. 22—216-N.O.

2,000, 5,000, 10,000. Achat créances, hypothèques. Martel & Côté, 152 Notre-Dame Est. HArbour 2425. 22—233-m.j.s.

23 ARGENT DEMANDE

PARTICULIER avec 100.00, pour finance, profit mensuel 5%. Capital remboursé sur demande. Cadier 45, 1416 Bleury. 23—239-3

2,000.00 pour importante industrie. Intérêt bonus et position si désirés. FA. 1929. 23—27,28,30R

2000.00 à 3000.00 1ère hypothèque, bonne garantie. Evaluation 7000.00. Taxes payées. Pas d'agent. DO. 1951. Cadier 432 La Presse. 23—237-3 R

52 APPARTEMENTS A LOUER

ALSACE-LORRAINE

1217 Drummond, en plein centre de Montréal, près Ste-Catherine, deux, trois, quatre pièces, eau chaude à l'année, réfrigérateurs électriques, service complet, taxes d'eau payées. Prix modéré. S'adresser au concierge. 52—219-m.j.s F

APT. 3690 P. Lafontaine, une pièce fini grafiex, chambre bain, cuisinette. 3.50. 52—219-21R

APPARTEMENT VAUDREUIL — 4230-20 Delorimier. Magnifique 6 pièces modernes, chauffées, eau chaude à l'année, incinérateur, glacière électrique, courant payé et chambre de débarras dans la cave. S'adresser au concierge. 2002 Marie-Anne est. 52—185-154 N.O.

MARIE-MARTHE, 2-3-5-6 pièces meublées ou non, frigidaire, parfait ordre. 224 Blvd St-Joseph E. 52—232-7 R

53 APPARTEMENTS DEMANDES

2 OU 4 APPTS. Cadier, Delorimier, 26, 28. AMherst 2139. 53—

54 APPARTEMENTS MEU. A LOUER

3 APPTS meublés, ménage fait, grand salon richement meublé. 1021 St-Hubert. 54—26,28

APPARTEMENT 1 pièce, cuisinette, très propre. Téléphone. Loyer réduit. 2047 St-Hubert. 54—

HENRI JULIEN, 2632, grande pièce, en avant balcon, toute fournie. HA. 4020. 54—238

MONTAGNE 1438, entre Ste-Catherine et Sherbrooke, 2.00, 6.00 par semaine. 2481 rue Shuter; aussi 3443 Shuter. 54—235-m.j.s

FARC LAPONTAINE 4100. Appartements meublés ou non, 2-3 pièces, bas prix. Belle localité. FR. 9681. 54—175-N.O.

ST DENIS 1903, 1, 2 pièces modernes, gaz, électricité, frigidaire fournis. 54—

STE-FAMILLE 3488, près Sherbrooke, appartements meublés avec ou sans bain privé. 54—28,28

ST-HUBERT 1154, une, deux pièces, cuisinettes, planches, armoires, balconnets, chambres, balcons. 54—237-6

1058 WOLFE. Une ou deux chambres. Gaz et électricité gratis. Occupation immédiate. 54—239-3

56 MAISONS CHAUFFEES A LOUER

MONT-ROYAL 1303, neuf, moderne, frigidaire, poêle, 3 pièces, 28.00; 4 pièces 35.00. EY. 0402. 56—26,28,30

5 PIECES chauffées modernes, 1240 Visitation, près Ste-Catherine. 56—239-2

57 MAISONS A LOUER

4 APPTS. ménage fait, bon pour 2 personnes. CH. 1779, 2396 Robert. 57—239

DIVERS logements, Esplanade, DeGrandpré, Delorimier, Drouet, St-Denis. CA. 8881. 57—238-2

4887 HENRI JULIEN, près Blvd St-Joseph, 6 appt bien réparés, peint à l'huile, planchers bois dur. 57—

LOGEMENT propre, éclairé, bien situé, 6 pièces, bain, électroliers, $20.00, 2218 Panet. 57—

LOGIS, St-Denis, 7 appts, bon marché; ameublement à vendre. HA. 2921. 57—

MAISON à louer, ménage fait à neuf, 6 app. Cause mortalité. 5199 Berri. 57—239-2

ST-DENIS, 7253, sept pièces, fournaise, ménage fait. Notaire Bohémier, HArbour 4026. 57—19,21,23,26,28,30

58 ON DEMANDE A LOUER

DEMANDE logement de 4 à 5 pièces, chambres fermées; téléphone HArb. 6009. 58—

DESERY, 1651, 5 pièces, bai, ménage fait, moderne, grande cour. 58—

ONTARIO, 2737, 4 et 7 pièces, modernes, ménage fait, bon marché. 58—

4, 5 PIECES entre rue Joliette, Bennett, Ontario, Notre-Dame, loyer garanti. Ecrire E. Batel, 1874 Orléans, Montréal. 58—239-2

59 MAISONS MEUBLEES A LOUER

LOGIS 2 et 3 appts, meublés, ménage fait, 1237A Berthier, bon marché. 59—

MAISON 2 appts bien meubles avec cour, bain. Secours. Près Bleury-Ste-Catherine. 1177 St-Georges. LA. 5962. 59—R

MAISON meublée à louer, 7 appts, 35.00 par mois, 1509 St-Famille. 59—124-6 R

62 MAISONS CAMPAGNE A LOUER

A LAC GAGNON, meublée, chaloupe, semaine, mois; aussi à vendre. HA. 9959. 62—2C,30,3

APPRECIEREZ, camps, toilette, 16.00, 13.00, grandes tentes, 2 lits doubles électrisés, 6.00. Camps Roosevelt. Côtean Landing. HArbour 0347. 62—236-4

CAMP à louer, 5 pièces, garage, bord du lac, meublé. AMherst 1204. 62—

CAMP meublé, chaloupe, bois et glace fournis, 75 milles de Montréal. $10 par semaine. 2524 Boul. Pie IX. 62—

CAMPS MAJO, à l'Annonciation, 3 appts meublés, bois et glace fournis, lac, grève, chaloupe à chaque camp. Pêche. Libres 14 août. 9.00 par semaine. S'adresser 7039 St-Denis. DO. 6466. 62—239

COTTAGE bord eau, moderne, bon marché. Pointe Bouchard, Belle Plage, Cherrier 9455. 62—227-3

DEUX pièces meublées, près St-Gabriel de Brandon. DO. 5418. 62—

LAC MERCIER, chalet meublé, eau électricité, chauffage compris, à apte. FPiont. 2706. 62—

LAC RICARD, Co. Montcalm, endroit privé, glace, bois, chaloupe, moustiquaires. PL. 6367. 62—239-3

LAC GAGNON, près Ste-Agathe, cottages meublés, grève, près église, $16.00 par semaine, camps Dubois, FRontenac 1650. 62—239-3

LAC GAGNON, camps Racine—Asiery, meublés, semaine 10.00 à 15.00. AM. 8396. 62—238-18 R

STE-AGATHE, petit lac Long, chalet sur bord du lac, 7 pièces meubles, solarium, garnage, chaloupe, grand parterre, fleurs. Libre, 1er août. Mme Guerci, DExter 0029. 62—239

STE-AGATHE, petit lac Long, chalets meublés, 1 et 4 pièces, véranda grillée, chaloupe, garage, semaines ou baines saison. Mme Guerci, DExter 0029. 62—239

ST-JOSEPH DU LAC, meublée, électricité, chaloupe, grève privée, semaine. Germain, YOrk 3995. 62—261-83R

STE-JULIENNE, neuf, meublé, plage, semaine, mois. Aussi à vendre. HArbour 3059. 62—

VAL DAVID, grandes maisons, eau, électricité, tennis. Aussi pension. Soir LA. 2826. 62—239-3 R

69 YACHTS ET MOTEURS

MOTEURS Evenrude, Elto, Gray, Bateaux Gar Wood Century Penn Yan, H. E. Beers, distributeur, 963 St-Jacques, LA. 5713 Agents demandés 69—155-1 j

MOTEURS hors-bord Evinrude et Elto Yachts Thompson Better-Built. A termes Moteurs neufs au point. Fred I. Mitchell, 972 St-Jacques O. 69—2,7,9,14,16,21,23,28,30

70 VOITURES, CHEVAUX

2 BONS chevaux 1300, 8 ans, sacrifiera besoin argent. 1084 Gilford. 70—

BON cheval et tombereau, cause sans ouvrage. Prix raisonnable. 10734 Lajeunesse. 70—

CHEVAL, 11.00-40.00, soin, faut vendre immédiatement, 1434 Sanguinet. 70—

CHEVAUX 5 ans, de 1100 à 1400 lbs, aussi 3 juments. 4292 De Bullion. 70—239-3

JOLIE jument, 1250, 9 ans. Cause mortalité. 5196 St-Dominique. 70—237-3

VOITURE de livraison d'été et d'hiver. FI. 2672.—5769 Hadley. 70—R

VOITURE et cheval à vendre, aussi toutes sortes de bouteilles à vendre. S'adresser 1804 Lasalle. 70—239-3 R

72 ANIMAUX DOMESTIQUES

AIREDALE mâle, femelle 3 mois et 2 mois enregistrement, dames 7 mois 2 semaines, hauteur 32 pouces. A. Boileau, 220 Principale, Ville St-Laurent. 72—

CHIEN de poche 6 mois, 1 livre, Toy Fox, 4130 Henri Julien. 72—

CHIENS, chats traités, pensionnés, etc. Dr Villeneuve, spécialiste, 314 Dorchester Ouest, LAncaster 4894. Hôpital Vétérinaire 72—212 N.O.

PERDUE mercredi passé sur la rue Delaroche, une petite chienne Fox Toy, avec taches brunes répondant au nom de Beauty. S'adresser à 4527 Delaroche. 72—

73 OEUFS ET VOLAILLES

POUSSINS de qualité. Grosses Leghorn blanches, 5.00 le cent; Poulettes, 90¢; 12.50 cent. Plymouth Rock barrées, 8.50; poulettes, 12.50. Plymouth Rock blanches, 10.00; poulettes, 15.00. New-Hampshire rouges, 10.00; poulettes, 15.00. Hybrids, 15.00; poulettes, 20.00. Aussi poulettes Grosses Leghorn blanches. Plymouth Rock barrées, 2 semaines, 18.00 le cent; 3 semaines 23.00; 4 semaines, 30.00 et poulettes New Hampshire rouges de 18 jours, 25.00 le cent. Livraison immédiate. Venez les chercher ou écrivez-nous votre commande. Nous expédierons C.O.D., par Express. Ouvert le dimanche pour les visiteurs. Wilfrid Lefebvre, 1348 Ontario Est, Montréal. 73—28,30

VENTE SURPLUS de poussins. Grosses Leghorn blanches, 4.00 le cent; poulettes 11.00. Plymouth Rock barrées, 8.00; poulettes, 11.50. Livraison immédiate ou nous expédierons C.O.D., par Express. B. Barrette, 2261 Visitation, Montréal. 73—

75 INSTRUMENTS DE MUSIQUE

BEAU piano petit format garanti comme neuf, avec banc, sacrifice pour 175.00. St-Hubert. 75—190-N.O.

BEAU PIANO automatique remis à neuf, 7½ octaves, garanti. Prix 95.00, 5.00 comptant, 1.00 par semaine. Demeurer 1 an. Marcel 8201 Edmond Archambault, 300 Ste-Catherine est. 75—215-27

PIANO droit New York en excellent état, cadre en fer, toutes cordes, 2 pédales, 195, payable $5 comptant et $3 par mois. Lindsay's, 1112 Ste-Catherine ouest. 75—237-3 h

RADIO De Forest Crosley, 6 lampes, sacrifiera 7.00, parfait ordre. 1626 Amherst. 76—239-3 R

RADIO MARCONI 38, 35.00 ou offre la plus proche après 6 hrs soir. 634 Bridge. 76—238-2 R

RÉPARATION de radio, expert, licencié, 15 ans d'expérience. H. Joyal AMherst 3474 ou 4477 Papineau. 76—J.N.O.

76 RADIOS ET ACCESSOIRES

CONSOLE 10 lampes, parfait, Police, 35.00. Victor pour auto 15.00. 3114 Berri. 76—7 heures. CR. 7728.

RADIO Majestic 11 lampes, ondes longues et ondes courtes, parfaitement remis au point, garanti, $35, payable $5 comptant et $3 par mois. Lindsay, 1113 Ste-Catherine ouest. 76—237-3 h

RADIO De Forest Crosley, 6 lampes, sacrifiera 7.00, parfait ordre. 1626 Amherst. 76—239-3 R

RADIO MARCONI 38, 35.00 ou offre la plus proche après 6 hrs soir. 634 Bridge. 76—238-2 R

RÉPARATION de radio, expert, licencié, 15 ans d'expérience. H. Joyal AMherst 3474 ou 4477 Papineau. 76—J.N.O.

80 AMEUBLEMENT

A 3462 Berri, poêle combiné, divan studio et ameublement complet avec continuation du bail. MA. 3149 80—R

AMEUBLEMENT de maison de chambres et sous-location. 1218 St-Laurent. 80—R

3 APPTS meublés, modernes, avec ou sans continuation du bail. AMherst 1584 après 5 hrs le soir. 80—236-6

A SACRIFICE, choix sur 5 maisons meublées, 2 licenciées. 1164 St-Laurent. 80—

MAISON de chambres, rue St-Laurent, 18 pièces. Comptoir Bellerose. HArbour 1969. 80—235-8

MOBILIER de 5 pièces à vendre avec option de louer. Ecrire Case 451 La Presse. 80—R

81 ARTICLES DE MENAGE

CITY HOUSE FURNITURE

NOUS OFFRONS de meubler votre maison au complet, $1.00 à $2.00 par semaine. Enmagasinage gratuit jusqu'à demande. City House Furniture, 259 Ste-Catherine ouest, angle Jeanne-Mance. 81—F

AUBAINES meubles usagés — Chesterfield repa 3 morceaux 5.00; divanette 5.00; matelas ressorts 4.00; mobilier salon, repa, trois morceaux 3.00; bureaux, couchettes, matelas, tables cuisine, etc. 510 Ste-Catherine Est. 81—239-3

BEAU lapis importé jamais servi, aubaine 18.00. Magnifique mobilier Chesterfield 45.00. Tapis de passage. Mobilier de chambre à coucher moderne, salle à manger Sheraton, mobilier studio, Galeleg, bibliothèque, lampes, voiturettes à thé. Vendant présentement, occasion spéciale. Lévesques, Fleuroy 1958, 1351 Greene, Westmount. 81—

BON POELE charbon et bois, tables, chaises cuisine, bon marché. 1817 Juliette. 81—25,28

GARDNER Sewing Machine Co., toutes machines à coudre 30.00. 5644 St-Laurent, Montréal. 81—229-26 R

CARROSSE anglais à vendre, très propre, bon marché. 2235 Cartier. 81—

ECHANTILLON set chesterfield pour salon, vivoir ou bureau privé. Vieille jour ou soir. A qui la chance. 1461 St-Denis. 81—

GRANDE VENTE sets chambre, cuisine, salle manger, chesterfield, studio, couchette, bureau, glacière, piéari, poêle. 1089 Mont-Royal E. 81—28,30

LAVEUSE électrique en parfait ordre à sacrifice. Aimel poêle usagé, gaz, charbon et bois. 1639 Mont-Royal Est. 81—237-3

LAVEUSES électriques Connor Beatty 15.00. 1481 Mont-Royal Est. 81J—

LAVEUSE électrique Connor en parfait ordre, 19.00. Besoin argent. 4743 Chabot. 81—

LAVEUSE Beatty, dernier modèle, parfaite condition, valant $138.00, sacrifiera $25.00. 87 Bernard. 81—

LAVEUSE électrique Connor $12.95, radios $12.50. 1.00 comptant, $0.50 par semaine avec garantie. FR. 3141. 924 Mt-Royal Est. 81—

MACHINE Singer 11.00; radio laveuse, nouveau Singer électrique, 1361 Papineau, appt. 2. 81—

MACHINE électrique bon ordre, vendra pour cause de santé. CR. 2092. 1569 St-Laurent, entre Fullum et Villeray. 81—

MACHINE à coudre Singer basculante, 14.00. 1842 Iberville, après 6 hrs. 81—

MACHINE Singer, 18.00; tailleur, 8.00; électrique, 45.00, Lavenue, 8.00. 4673 Colonb. 81—26,28,30R

MEUBLES non réclamés. Mobiliers salle à diner, chambre à coucher, Chesterfield, pianos, tapis, poêles, bureaux, lits, machines à coudre, meubles de bureau, chaises, séchoir de coiffeurs, comptoirs, frigidaires, fixtures restaurants, etc. Enchères Ballargeon, 437 rue Panet. Ex. PL. 1021. 81—7,9,12,14,16,19,21,23,26,28,30

MOBILIER à déjeuner, lampes, mobiliers Chesterfield, salle à manger et chambre à coucher, secrétaire, grandes carpettes, petites carpettes, tapis de passage, divan studio, chaises diverses en parfait état. On vend tout à sacrifice. Visible le soir seulement. 4868 Sherbrooke O. Westmount. 81—

NETTOYEURS Vacuum loués, $1.00 par mois. 50c par jour, pas de contrat, pas d'obligations. Nettoyeuses rendues à neuf à vendre. Spic-Span, $5, grosses nettoyeuses, $7.50 et plus. Facilités de paiement. Réparations et pièces pour toutes marques. Service rapide, les plus bas prix. Montreal Vacuum. BEllair 1877. 81—236-6

RADIO 1938 Maniel, sacrifiera 16.00. 3451 St-Hubert, soir après 8 heures. 81—

SET de chambre complet, avec sommier, matelas neuveau, 35.00. 1423 St-Hubert. 81—

82 A VENDRE DIVERS

BACHES garanties imperméables, complètes avec oeillets et cordes, à partir de 1.00. Aussi gros stock de tentes à bas prix. Tarshis & Sons Ltd., 450 rue McGill. 82—144-3 j

DEMOLITION couvent Laurier, 80-Delorimier, fournaises, lavabos, toilettes, bois franc, bois tout genre. Quay, 1582 Delorimier. FR. 2766. 82—139-3 R

FOIN sur pied à vendre, 90 tonnes, 52 Lakeside Road. Valois. 82—238-3

84 CHARBON, BOIS, HUILE

BOIS du Pacifique acié en bois de poêle, 3.00 le voyage de cambon. AM. 3705. 84—233-12

ERABLE montagne, slab mortaise 11.00; corvon 2.00, 8 pieds; sciage, 12, 13.00; charbon assorti. Lanthier, DOllard 8345. 84—236-6

SPECIALITE tapisseries planchers bois franc à grands sacs 1.00, 2.00, 3.00. Charbon, Bois cordes. 3147 Chambord. AMherst 7821. 84—237-3

86 FOURRURES, VETEMENTS

Manteaux Fourrures à Ordre

Achetez aux prix d'été. Satisfaction garantie.

Mouton Perse	$200
Seal D'Bisson	150
Seal Friscolu V. J.	75
Rat musqué	125
Collet renard Argentie	25
Collet loup (Plusieurs couleurs)	15
Collet Mouton Perse	12

J. E. McCOMBER, 3432 AVE DU PARC
86—

88 EFFETS BUREAUX ET MAGASINS

A BAS PRIX, caisses enregistreuses reconstruites à l'usine et garanties par les fabricants. Bas prix. Conditions faciles. The National Cash Register Co. of Canada Ltd. Un seul bureau, 641 Craig ouest. Tél. LAncaster 8202. 88—216-m.j.s

A BAS PRIX, balances calculatrices, trancheurs et moulins à viande, moulins à café. Neufs et reconstruits. Appelez ou venez. HA. 0030. 634 Notre-Dame ouest. 88—m.j.s

AHERN SAFE CO., LTD. Coffres-forts, portes de voûtes, protection certifiée. Coffres-forts d'occasion achetés, vendus, échangés. Cabinets classeurs en acier. Tiroirs muraux aux plus bas prix. Combinaisons changées. Réparations. 830 St-Jacques. MArquette 7141. 88—201-m.j.s

BALANCES calculatrices, Caisses enregistreuses garanties. Achetées, vendues, échangées, réparées. Landry Cash Register Coin. St-Laurent et Notre-Dame. HArbour 9330. 88—283-N.O.

BOUCHERS, EPICIERS, installation complète comprenant balances, glacières, comptoirs, blocs, tranchoirs hache-viande électriques, caisses enregistreuses, fixtures. Vraie occasion. Laval Products, 1001 Crais est. 88—65-l.m.M.l.v

BOUCHERS, EPICIERS, garnitures restaurant, fontaines-sodas, caisses enregistreuses, $25. Clavigraphes toutes marques 12.00 et plus. Machines additionner balances, hache-viande, vitrine d'étalage, grille "hot-dog", frigidaire A bas prix. Craig Furniture Co. 75 Craig ouest. 88—217-m.j.s

CAISSES ENREGISTREUSES "NATIONAL" reconditionnées et garanties. Epargnez $50 à $75 en nous louant. M. Berthiaume, 922 St-Laurent. HA. 6295. 88—216-26

CLAVIGRAPHES Remington No 10 usagés mais en bon état; jusqu'à équivalent de la garantie, $25.00 chacun. Tarshis and Sons Limited, 450 rue McGill. 88—203-J.s

93 ON DEMANDE A ACHETER

4 BUN PHLX, chambre à coucher, salle à manger, studio, cuisine, bureaux, lits, machine à coudre et à laver, pupitres, bibliothèques, claviographes, classeurs, cartières de magasin. CHerrier 8708. Soir, DO 8100. 93—260-N.O.

A BON PRIX — Achetons matériaux de construction portes, châssis, bon divers, plomberie, chauffage de tout genre, acier, etc. W. Lajeunesse et Cie, FRontenac 2187. 93—2,5,7,9,12,14,16,19,21,23,26,28,30

ACHAT de meubles usagés, chambre, salle manger, chesterfield, meubles divers, machines à coudre, poêles, pianos, meubles bureaux. Dollard 9022. 93 sp.—193-N.O.

ACHÈTE anciens meubles plus de 75 ans, chaises, commodes, pupitres etc. anciennes banques pour des sous. DE. 5683 HA. 9825. 93—269-4 j.v

ACHETONS toutes sortes meubles, fixtures, chaises barbier, coffre-fort, caisses enregistreuses, desks, claviographes, machines à coudre. CHerrier 9842. 93—

ACHETE toutes sortes meubles de maison, layettes. LAncaster 3218, soir et dimanche. DOllard 9189. 93—217-m.j.s

ACHETONS plus hautes prix : balançoires, éviers, bassins, cloués, tuyaux, radiateurs, raccords, etc. (Idéal Plumbing, 40 ouest Craig, BEllair 3301. 93—3,7,12,14,19,21,26,28

AVEZ-VOUS besoin d'argent. Appelez Fr. 8553. Nous achetons vos meubles, habits. 93—239-6 R

LES MEILLEURS prix payés pour éviers, bains, toilettes, tuyaux, fournaises, calorifères. Plateau 5462. 93—223-m.j.s

96 COMMERCES A VENDRE

A ACHETEUR, restaurant épicerie, coin 3 appts, loyer 20.00, affaires 135.00 semaine, prendra petit comptant, balance facile. 176 Marie Anne Est. BEllair 3540. 96—

AI BONNE hôtel licencié, route Ste-Rose, cause vieillesse, vendrait pour argent, considérai maison clair d'hypothèque. CAbinet 2444. 96—27,28,29,30

AUBAINE—Epicerie licenciée avec propriété neuve 2 étages, affaires 400 par semaine. Do. 3072. 96—28,30

AUBAINE. Restaurant-épicerie, bonne clientèle, logement arrière, 4 appts. Loyer 21.00. Départ. Cause mortalité. 1803 Boulevd. FR. 6581. 96—239-2 R

AUBAINE, restaurant - épicerie, bonnes affaires. Cause maladie, 181 Liège. DUpont 0002. 96—237-3

A VENDRE épicerie, restaurant, bonne clientèle, bon marché. 1847 Dorchester Est. 96—

A VENDRE boucher-épicier, bonne clientèle, cause départ, au comptant ou par inventaire. S'ad. après 7 hrs 7839 Saint-Dominique, Calumet 9737. 96—

A VENDRE, salon de barbier, centre des affaires, tout outillage complet. Cause maladie. 384, Des Forges, Trois-Rivières. 96—234-26

BISCUITERIE claire, appartement, partie ouest. Vendra 300.00 comptant, balance facile. CA. 9074. 96—R

BOUCHER-EPICIER vendra pour cause 2 commerces, 2465 St-Zotique. CR. 4743. 96—238-3R

BOUTIQUE de barbier 4 chaises, près Peel, coin intéressante à homme veuf. Pour enquête. Revenu 100.00 par semaine.

120 SERVICES DOMESTIQUES

BONNE parlant l'anglais. Bon chez-soi, bon salaire. 5317 Coolbrooke, N.-D.-G. 120—237-3 R

BONNE 20 à 25 ans, pour couple d'affaires, un autre adulte. Pas de lavage, pas de cuisine. Références exigées. Essentiel: polie, très propre, bien repasser, connaître service de la table. Congé 2 après-midi par semaine. Uniformes fournis. Cottage banlieue de Montréal. Ecrire case 463, La Presse, spécifiant salaire. 120—R

FILLE expérimentée pour léger service. 4720 Queen Mary. DEx. 1742. 120—

FILLE travaillante pour service de maison. $10 par mois. 6532 Chambord. 120—237-3 R

FILLE parlant l'anglais demandée pour légers travaux du ménage. 5778 Sherbrooke ouest, appt 4. 120—

FILLE demandée pour légers travaux du ménage. Couchera ici. 1521 Van Horne, appt 8. DO. 6470. 120—R

FILLE expérimentée demandée pour travaux généraux du ménage, petite famille et bon salaire. Doit parler anglais. 1279 avenue Lajoie, Outremont. 120—

FILLE pour couple et enfant de 5 ans, références. AT. 1022. 120—239-2

FILLE parlant anglais demandée pour légers travaux du ménage, sera logée. 3868 St-Laurent. PL. 2632. 120—

FILLE de chambre, références. Inutile de se présenter sans expérience. 1155 Drummond. 120—

JEUNE FILLE devra coucher chez elle. Famille un enfant. 2271 Rachel. 120—

JEUNE FILLE responsable demandée pour ouvrage général. Consentante à aller à la campagne. Famille d'un enfant seulement. S'adresser de 9 à 12 midi, vendredi, à 916 rue Cherrier. 120—

JEUNE FILLE aimant les enfants, ouvrage général, pas de cuisine, 2.50 par semaine. 7066 St-Denis. 120—R

JEUNE FILLE parlant l'anglais et recommandée, pour léger service. Sera logée. CAlumet 8459. 120—R

PERSONNE fiable, trouvera bon chez soi pour aide, 3 personnes. CHerrier 9596. 120—

SERVANTE, ouvrage général, année. 2.00 couchera ici. 3875 Boul. Lasalle Verdun. 120—239

SERVANTE générale, 3 adultes, coucher en dehors, libre 7 hrs. 3808 Pare Lafontaine. 120—239

SERVANTE, en second de préférence Maineuve, devra coucher chez elle, références. 4789 Adam. 120—

SERVANTE générale demandée immédiatement. 7582 De Gaspé. 120—

SERVANTE générale, bonne travailleuse, pour campagne près de Montréal. Pas de cuisine, bons gages. 822 Wiseman. 120—R

SERVANTE demandée sachant faire cuisine, pas d'enfant. Couchera chez elle. Salaire 2.00 par semaine. 6365 Alma. 120—239

123 CHAMBRES A LOUER

A APPRECIER, chambre 1.25, 1.50, gaz, 913 Hôtel de Ville, 938 Sanguinet. 123—226-6 R

A APPRECIER petite, grande, salon double, gaz, tranquille, chômeurs acceptés, 1.25 à 3.50. 1050 Sanguinet. 145 Dorchester Est. 123—238-3

A BAS PRIX, chambre 1.75 et plus. 79 Ontario O. 123—235-7

A BON MARCHE, belle chambre meublée, moderne, lavabo, douche, gaz, propre, tranquille, planchers vernis, chesterfield, 2016 St-Hubert. 123—18,20,21,26,27,28,2,3,4,8,9,10

AMHERST 1265, 1.50 en montant, propre, lavabo, gaz, eau chaude, téléphone, confort. 123—

APPARTEMENT grand, devant, gaz, lavabo, bain, eau chaude, 5.00. 1311 St-Christophe. 123—

A 507 ONTARIO coin Berri, poêle à gaz, glacière dans chambre, téléphone. 123—

BELLE grande chambre, propre, confortable, usage téléphone, 1221-1235 Mont-Royal. 123—

BELLE CHAMBRE avec fenêtre, eau chaude, tranquille. Belle localité. AM. 0666. 123—239

CHAMBRE petite, lit neuf, confortable, près téléphone, eau chaude, 3416 Laval. 123—237-3

CHAMBRE double, demi meublée, prix raisonnable, près Bélanger. CA. 6358. 7052 St-Denis. 123—237-3

CHAMBRES, grandes, petites, eau chaude, confortables, personne distinguée, téléphone. 770 Rachel Est. 123—239-3

CHAMBRE propre, meublée neuf 2.25 semaine, pension si désiré. 446 Dufferin. 123—

CHAMBRE pour couple, usage gaz, téléphone. Acceptons secours. 7482 St-Hubert. 123—

CHAMBRES meublées, usage gaz, couple, deux dames. Bon marché. 4764 Roslyn. 123—R

CHAMBRES confortables à louer, gaz, téléphone. Prix modérés, 1441 Visitation. Famille privée. 123—R

GARNIER 4507, coin Mont-Royal, beau salon double ensoleillé, gaz, richement meublé. 123—R

GRANDE chambre, gaz, tout confort, maison propre, honnête et tranquille. 3675 Drolet. 123—

GRAND salon propre, maison tranquille, gaz, téléphone 3.50, 4.00. 1110 Mont-Royal. 123—

GRANDE chambre avec gaz, 7.00 par semaine. 1025 St-Hubert. HA. 9371. 123—238-2 R

GRANDE CHAMBRE moderne, une, deux personnes, avec lavabo. 1460 Théodore. CL. 1277. 123—R

JOLIES chambres, maison tranquille, messieurs seulement. 192 Plateau Ouest. BE. 1680. 123—239-2

ONTARIO Est 349, jolie pièce devant, cuisinette, glacière; autres, bain, gaz, téléphone. 123—

PARC LAFONTAINE, 1117, très grandes chambres meublées ou non, solarium, balcon, téléphone. 123—239-3 R

SALON double devant chambre sur le devant, toutes commodités. 6727 Delanaudière. CAl. 2184. 123—236-4R

ST-ANDRE 2067, grande, petite chambres, lavabo, possession immédiate. Accentons chômeur. 123—

ST ANDRE, 1961, grande chambre, aussi petite maison tranquille, bon chez soi. 123—R

1626 ST CHRISTOPHE, chambre, cuisinette, gaz glacière, devant, balcon. Personne tranquille seulement. 123—

1177 STE-ELISABETH, chambre devant, 1.50, eau chaude, téléphone, gaz. 123—R

ST-LAURENT, 1921A, moyenne chambre, petite, gaz, chômeurs acceptés. Chez-soi. 123—

WAVERLEY près Bernard, grande chambre éclairée, près de tramways. Monsieur. CRescent 0020. 123—

124 CHAMBRES DEMANDEES

DEUX jeunes filles (soeurs) désirent chambre et salon, accès cuisine, chez personne distinguée. Ecrire Casier 458, La Presse. 124—

125 CHAMBRES ET PENSION

BEAUDRY, 1668, chambre et pension, maison privée, monsieur seulement, usage du téléphone. 125—239

CHAMBRE moderne, ensoleillée, propre, avec lavabo, pour personne respectable. 926 Sherbrooke Est. 125—

CHAMBRE et pension pour vieillard, lavage compris, 15.00 mois. 79 Ontario O. 125—237-6 R

SHERBROOKE EST 948, chambre et pension, téléphone, possession immédiate. 125—

126 CHAMBRES ET PENSION DEM.

Monsieur désire chambre et pension de première classe incluant blanchissage, avantages et commodités de la maison. Donner détails par écrit. Casier No 486 La Presse. 126—239-2

131 PENSION D'ETE

A VAL-MORIN, Lac Raymond, excellente cuisine, modère. AM. 3226. HA. 1921. 131—222-20 R

A VAL MORIN, chambres propres, cuisine soignée, face lac, piscine, salle récréative, tennis. Transport gratuit—LA. 3904. 131—J-V-1

AUX MONTAGNARDS pension, plage privée, prix modéré, téléphone 186-28. Mme Rochon, Val Morin, P. Qué. 131—238-3

CALUMET COUNTRY CLUB, Pointe Calumet, vacances, fins de semaine, grandes chambres, cuisine canadienne, plage sablonneuse, chaloupes, canots, badmington, dance. Transport gratis. Réservations, L'Ancastr 1127. 131—237-4R

LAC CONNELLY. Vous trouverez excellente pension à 6.00 par semaine. Informations AMherst 7170. 131—

LE L'ACHIGAN, pension canadienne, 10.00 à 12.00, électricité, Georges Gingras, CR. 5441. 131—214-52 R

131 PENSION D'ETE

PASSEZ vos vacances agréablement dans Laurentides à l'Etoile du Nord, 1.00 par jour. CL. 6604. 131—

PENSION WILLOWS sur le bord du lac, grève de sable, bon repas, électricité, prix 10.00 et 12.00 par semaine. Information téléphone Plateau 8077, Jos. Beauchamp, Lac L'Achigan. 131—239-12 R

RAWDON Pine Lodge, Avenue Cedar. Tout nouveau, eau chaude et froide dans chaque chambre, excellente cuisine bourgeoise, matelas Beautyrest. Près lac et terrain de golf. $14.00 par semaine pour personne seule, $12.00 par semaine pour deux. Ecrire Boîte 125, Rawdon, Québec. 131—235-7

ST-GABRIEL DE BRANDON, Château des Laurentides. Sur lac Maskinongé. Excellente cuisine. Prix modéré. 131—16,19,21,28 R

VAL DAVID—Pension canadienne, place idéale pour repos, tennis, plage, chaloupe, $7.00 par semaine. Ha. 1568. 131—239-2 R

138 AVIS RESPONSABILITE

A PARTIR de cette date je ne suis responsable d'aucune dette contractée en mon nom par mon épouse. Antonio Lejour, 201 St-Joseph, Lachine. 138—

JE SERAI pas responsable des dettes contractées en mon nom sans ma signature. W. Leblanc, 214 Villeneuve Est. 138—

139 OBJETS PERDUS

BOURSE de dame, contenant 7.00, lunettes, fausses dents. Récompense. 3714 Drolet. 139—

PEKINOIS, petite femelle, répondant nom "Mousmay" perdue rue Rachel coin City Hall. HA. 0629, 174 Rachel Est. Récompense. 139—

PERDU épagneul cocker rouge foncé et blanc, aux environs de Mackay. Récompense. Plateau 9760. 139—R

VALISE, vêtements perdus dans tramway St-Laurent, 19 juillet. 6737 St-Laurent. 139—

149 MACHINERIE

BONNE machinerie. Oui un autre achat. Planeurs 18" et 20"—Mouleuse, 6", avec 4 têtes. Petit mortaiseur avec ciseau creux. Combiné Sidney et autres. Voyez-les avant qu'on les vende. J. Norman Robinson, Notre-Dame et Murray. 149—235-6

CONTRAT United Shoe pour finisseuse de dix-sept pieds et "lockstitch" complètement payé sera transféré pour $300. Ecrire à Casier 461 La Presse. 149—28,30,2

COURROIES poulies, chaines, grand assortiment aux plus bas prix du Canada. Tarshis & Sons. 450 rue McGill. 149—81-m.j

FINISSEUSE de chaussures Champion avec garnisseuse, 14 pieds, en parfait état, $200.00; autel finisseuse de 7 pieds, $90.00. Super Stitch Shoe Machinery Co. Limited, 4505 Delanaudière. 149—215-m.j.s

LOUIS A. SENDEL CO. FORETS électriques portatifs, 422 rue McGill, MA. 8679. 149—

MACHINES à bois Driver Delta, Atlas et South Bend comprenant tours, façonneuses, scies à ruban, foreuses, scies rondes, arbres de coupe flexibles. Spécial: scies à découper $2.25 et plus. Catalogue gratis. Conditions faciles à désirer. Tarshis and Sons, Limited, 450 rue McGill. 149—118-J

McCORMICK MACHINERY CO. TOURS, forets, meules, scies à refendre, moulureuses façonneuses, moteurs, moteurs à essence, 163 rue Murray. 149—

MOTEURS électriques à vendre, 1/6 H.P., 4.95 chaque. 1101 Ste-Catherine Est. 149—

POULIES et courroies, toutes sortes d'accessoires et de machines à travailler le fer et le bois. J. Wiseblatt, 124 rue McGill. 149—216-26

POUR machineries à bois neuves ou usagées, venez chez Bourneval et vous trouverez le plus bel assortiment en ville, les plus bas prix et surtout les meilleures conditions de vente. Planeurs Rabouteuses, Stickers, Pony-Planeurs, corroyeurs, scies à ruban, bandes de scie circulaires, mortaiseurs, moulureurs, etc. Bourneval & Cie, 338 Notre-Dame Est, HArbour 9920. 149—144-N.O.

155 ANTIQUAIRES

ANTIQUITES, verrerie, porcelaine, argenterie, meubles, gravures, bric-a-brac. Baron. LAncaster 4008. 155—71-m.j.s.

157 ARTICLES DE SPORT

BOITE à lunch pour Pienic, etc., genre valise set complet pour 6 personnes y compris 2 thermos. Pratiquement neuf. A sacrifice. 7248 St-Denis. CAl. 2295. 157—28,30

PETITS poissons pour la pêche, aussi des vers, 578 Létourneux, Maisonneuve. 157—239-2

166 TAPISSAGE PEINTURAGE

BLANCHISSAGE, tapissage, peinture, intérieur, extérieur, ouvrage garanti, expert, bas prix. HArbour 3747. 166—

LAVER, blanchir, tapisser, 3.00. Papier enlevé-vapeur 1.50. CH. 9357. 166—226-26 R

PEINTRE général, capable de conduire les travaux, références, 2859 Rouen, près Frontenac. 166—

PEINTRE blanchissage, tapissage, intérieur et extérieur, imitation tout genre, prix modéré. AM. 8567. 166—

TAPISSAGE 1.75, plafond blanchi 1.50. Ouvrage garanti. Plâtre, peinture, extérieu, MArquette 9870. 166—

179 COLLECTION

COLLECTION de tous genres, investigation, rapport de crédit. Agence Confidentielle Enrg., 445 S.-François-Xavier, ch. 16. HA. 8067. 179—27,28,30

196 EXTERMINATION-VERMINE

A ABATTRE avec ou sans gaz tous insectes à bas prix, aucun dépôt. "Sure Destroyer Product" A. Lefebvre Prop. Jour ou soir. LAncaster 1851. 196—216-26

A ABATTRE avec garanti d'un an. Coquerelles, 2.00 par logement; punaises, 1.00 par chambre. "Provincial Pest Control" Bertrand, gérant. Jour ou soir. HA. 8051. 196—216-26

ABOLISSEZ punaises, coquerelles, etc. Par expert responsable et secrétement. Maison Canadienne. 3.00 par logement. Ouvrage garanti. LAncaster 6803. 196—238-2

COQUERELLES, 2.00 par logement. Punaises, 1.00 chambre, garanti un an. AM. 2887. 196—238-6 R

MYSTO détruit punaises et leurs oeufs, parfume, ne tache pas, vendu partout. 196—217-25

NOUVEAU Meurtrier Détruit Insectes. Visitez notre laboratoire ,4186 St-Denis. Ma. 9621. 196—238-6

PUNAISES, coquerelles, etc., extermination garantie en quelques heures. Maison de confiance. Corporation Para, DOllard 2491. Soir DOllard 1819. 196—232-10

204 HOPITAUX PRIVES

HOPITAL MATERNITE Ste-Thérèse. Enregistrée tenue par gardes-malades enregistrées. Médecins spécialistes. Accouchements, procédés non douloureux. Pension avant termes. Placement de bébé assuré. Prix raisonnable. 4824 St-Denis. LA. 1022. 204—210-N.O.

HOPITAL Sainte-Marguerite 1435 Amherst. Maternité recommandable. Attention spéciale aux personne, du dehors. Placement de bébés assuré. FRont 7823. 204—168-N.O.

HOPITAL SAINTE-CECILE, maternité privée pension avant terme, garde graduée. Prix modéré. Placons bébés. 2005 Mont-Royal Est. CHerrier 4209. 204—183-N.O.

212 MASSAGES

A. A. A. A. APPARTEMENT 1, 2029 Metcalfe, bain, massages divers; nouvelles masseuses, bain turc, 24 heures journellement, également dimanche. Licencié. 212—227-26

A. A. A. A. A. appartement 1, 2044 rue Victoria, nouveau studio spécial, massage huile, alcool, vibrateur, bain. Plusieurs masseuses et gardes-malades, graduées. Ouvert 9-12 dimanche, licencié. 212—238-6

A A OUVERT hier Studio Metcalfe, bain, massages divers, installation moderne 2027 Metcalfe. 212—235-17

A 3869 ST-DENIS. Massage suédois, masseuses expérimentées, huile, bain, vibrateur. Licencié. 212—

AVEC nouvelle direction, par masseuses distinguées, diplômées, alcool, huile, traitements 2.00. Enlèvera votre fatigue. Studio Pierrette, 215 Ontario ouest, appt 18. Licencié. 9-12. 212—

ESSAYEZ les nouveaux massages français, satisfaction garantie. 3656 St-Denis, apt 8. 212—

GARDE-MALADE Parisienne, bain, massages, vibrateur, 1090 Drummond, appt 4. Licencié. 212—28,30,2

INSTALLATION moderne, masseuses expérimentées, massage 1.00, service assuré. 1044 St-Denis, appt 4. Licencié. 10 à 11 hrs. 212—239-4

NOUVEAU studio, service parfait non massage, traitement huile, alcool, vibrateur, masseuses expérimentées licenciées. 181 Milton (près Ste-Famille). 212—148-N.O.

STUDIO 754 Sherbrooke Ouest, appartement 6, massage tous genres, douches fortifiantes, licencié. 212—239-2

212 MASSAGES

3509 STE-FAMILLE, nouveau studio massage, 4 nouvelles masseuses à votre disposition, traitement alcool, bulle, vibrateur, toujours ouvert, service excellent, massage temporaire 1.00. Licence. 212—237-3

STUDIO JEANNINE licencié, bain, massage tous genres, vibrateur. Ouvert le dimanche, 1206 Bishops. 212—237-9

213 MATER. DE CONSTRUCTION

A BON MARCHE — Le plus grand assortiment de matériaux usagés à Montréal; briques, bois divers, briques à feu, portes, châssis, escaliers de sauvetage, bancs de chapelle, bains, éviers, closets, tuyaux, radiateurs, fournaises, charpentes d'acier, etc. W. Lajeunesse et Cie, 1215 Papineau. FRont. 2187. 213—2,5,7,9,12,14,16,19,21,23,26,28,30

ACHETONS, vendons plomberie, chauffage. Dominion Plumbing, 34 Craig ouest. MArquette 9666. 213—2,7,9,14,16,21,23,28,30

BRIQUE, bains, éviers, toilettes, lavabos porcelaine, portes, châssis, coffre-fort, bois neuf, usagé. Guay, 1582 Delorimier. FR. 2766. 213—239-3 R

"CIMENT BELGE", plus fort, plus blanc, moins cher, arrivage toutes les semaines, vendu au char seulement, tôle galvanisée ondulée économique. Marchands dépositaires demandés pour les provinces de Québec et Ontario. Alexis Nihon, 133, rue St-Paul Ouest, Montréal. 213—2,4,6,8,11,13,15,18,19,20,22,25,26,28,3

DEMOLITION 1330 Sherbrooke ouest, briques, pierres, courses bois chauffage. A bas prix. Labelle et Ruffo, 248 Queen. 213—238-4

PERSIENNES et porte usagées, très bon marché. 4100 Cartier, près Rachel. 213—

214 MEDICAMENTS

A AMELIORER votre santé en employant les Médicaments Hanaquine, 2119 Bourgonnière. CHerrier 9410. 214—147-N.O.

LES MEDICAMENTS ST-GERMAIN reconnus depuis 30 ans pour leur efficacité. Demandez brochure explicative ne souffrez pas plus longtemps. Renseignements gratuits 3129 St-Denis. CR. 4210. Ouvert 9 à 1 heures. 214—149-N.O.

221 PEINTURES

A BAS PRIX peinture, vernis, 1.25 gallon. Ludo Paint, 7187 St-Denis. CA. 2823. Spécial, peinture pure 2.25. 221—237-7 E

ACHETEZ la peinture "Rock Paint" employée avec satisfaction depuis 10 ans par une nombreuse clientèle, 1.00 gallon; prix spécial plusieurs gallons. 583 Inspecteurs, LAne. 3014. 221—219-m.j.s

ATTENTION! Achetez directement du manufacturier: peinture, vernis, émail, garantis, $1.25, $1.50 gallon. Edo Paint, 563 Bienville. CHerrier 1580. 221—216-26

PEINTURE garantie, couleurs assorties, émail vernis, 1.00, 1.25 gallon. Service Paint Co., 1561 Laurier. CHerrier 1174. 221—236-6

PEINTURE, qualité garantie, toutes couleurs, $1.75 le gallon. Nous vendons aussi émaux, vernis, shellac et pinceaux à bas prix. Tarshis & Sons, Limited, 450 rue McGill. 221—191-m.j.s

228 REMBOURRAGE

CHESTERFIELD, set de salon, divanette rembourrée. Appelez Lauriault, CH. 7834. 228—235-7R

229 REPARATION

MATELAS refaits 1.00, sommiers, lits plumes réparés. Farland, CHerrier 6162 ou DUpont 2636. 229—65-N.O.

A A BAS PRIX matelas meubles réparés, matelas neufs, divan studio, chesterfield (over Limitée) 3858 Henri-Julien. BE. 1090. 229—126-N.O.

A. A. 1.75 MATELAS, sommiers, Chesterfields, matelas neufs. Désinfection punaises, coquerelles, mites, 5529 Berthelet. Walker, CH. 8236. 229—N.O.

APPELEZ FISET, CHescent 3686, matelas réparés 1.00, lavés 3.50, plumes désinfectées, maison de confiance. 323 Beaubien Est. 229—236-6

239 TRANSPORT CAMION

A.A.A. ACME MOVING Enrg., vanne pour déménagement local, longue distance, piano, 2.50, valise 0.50. FRontenac 4034. 239—216-26

A A BEAVER TRUCK TAXI 1005 Ontario Est déménagement transport général meubles, valises, ville campagne. Ouvert voir Frontenac 3161. 239—307-N.O.

CHEVALIER TRANSPORT, jour, nuit, heure ou contrat. Valises 50c. AMherst 2937, 1842 Plessis. 239—217-N.O.

NATIONAL TRANSPORT TRUCK, 75 sous l'heure ou contrat, déménagement, etc. AMherst 9037. 239—25,26,28

Une mise au point au sujet du pont Bishop

(Du correspondant de la PRESSE)

Sherbrooke, 28. — La compagnie MacKinnon Steel, qui a construit la superstructure du pont Bishop, et la firme Tremblay et Bonin, à qui a été octroyé le contrat général pour la même entreprise, ont protesté, hier, contre les déclarations faites récemment, au pique-nique annuel du club libéral Howard par M. Césaire Gervais, au sujet du coût du pont Bishop et d'un pont prétendu similaire construit à Ormstown, au sujet des réparations nécessitées par une cassure au pont Bishop et aussi au sujet du favoritisme dans l'embauchage des journaliers. La compagnie MacKinnon affirme que les réparations faites au pont Bishop l'ont été à ses propres frais et qu'il n'y a pas eu d'"extras". D'autre part, M. Adrid Tremblay, de la société Tremblay et Bonin dit qui que ce soit de prouver qu'il y a eu du favoritisme dans l'embauchage des journaliers. M. Tremblay affirme aussi que le pont d'Ormstown est loin de ressembler au pont Bishop.

Des colporteurs vendent de l'alcool méthylique

Boston, 28. (U.P.) — Des colporteurs vendent de porte en porte de l'alcool méthylique contenu dans des bouteilles portant l'étiquette de whisky approuvé par l'Etat, et plusieurs cas d'empoisonnement ont été signalés dans les hôpitaux de Boston.

Cette nouvelle a été annoncée par le colonel Josiah Rouse, du département des taxes fédérales sur les spiritueux, qui a ajouté que ces colporteurs recevaient cette boisson frelatée de New York. Ils disent aux clients qu'il s'agit de boisson de contrebande pour expliquer l'absence du timbre fédéral.

Immigration indésirable

Edmonton, 28. (P.C.)—René Pelletier, député crédit-socialiste de Peace River à Ottawa, annonce la tenue d'un caucus de son parti à Edmonton, le 4 août prochain, pour protester contre l'immigration imminente de 1.000 Mennonites mexicains dans la région de Peace River. M. Pelletier a appris que la plupart de ces Mennonites souffrent d'une maladie des yeux très contagieuse.

Cour du recorder à Lachine

(Du correspondant de la PRESSE)

Lachine, 28—Le recorder J.-A. Robillard, siégeant, hier soir, a condamné aux frais de la cause, six dollars, les personnes suivantes: N. Viau, J. Dicerni, O. Bédard, F. Larivière, pour avoir été trouvées en possession de tables de jeu de hasard (bagatelle). Ces appareils ont été saisis par la cité.

Fâcheuse aventure

Marfa, Texas, 28. (P.A.) — Deux soldats américains, Clyde Ryberg et Clarence Hansen, sont aujourd'hui isolés sur une corniche naturelle qui surplombe le Rio Grande près d'ici. Une équipe de volontaires s'est portée à leur secours. Leur compagnon, Harry Buckmann, s'est noyé.

240 AUTOMOBILES À VENDRE

A' A' A' A' A' A' Vente de la fin du mois Licence Gratis Très spéciaux

1937 Ford Coach $550
1936 Chevrolet Sedan 500
1936 Ford Sedan 475
1936 Ford Coach 450
1935 Chevrolet Coach 375
1933 Plymouth Coach 275
1933 Ford Coupé Rumble Seat 225
Et plusieurs autres chars à partir de $50.

CLERMONT MOTOR LTEE
DO. 1144 5363 St-Denis

Terrains de Chars Usagés
5375 ST-DENIS DO. 2060
ST-DENIS ET BOUCHER CA. 0240
5419 ST-DENIS OUVERT LE SOIR
240—

HATEZ-VOUS

No du stock 420A
1936 Oldsm. Sed. . $549.
No du stock 339A
1934 Chev. Sed. . . $299.
No du stock 437A
1933 Dodge Sed. . . $299.
No du stock 403A
1931 Dodge Sed. . . $ 99.
No du stock 442A
1933 Ford Tudor . . $259.
No du stock 443
1935 Oldsm. Sed. . $489.

LEDUC AUTOMOBILES Ltée
DEPOSITAIRES DU CENTRE CHEVROLET — OLDSMOBILE — CAMIONS CHEVROLET
3421 AVENUE DU PARC
PRES SHERBROOKE BE. 2636
TERRAIN D'AUTOS USAGES COIN MILTON ET AVE DU PARC. BE. 3098.
240—

VENEZ NOUS VOIR
1927 Oldsmobile, sedan, radio, chauffeurette, 9000 milles et pneu de rechange encore neuf. $975.00
1937 Chrysler sedan, une voiture très attrayante et aussi économique qu'une petite voiture. 925.00
1937 De Soto sedan, un produit Chrysler en grande demande, équipé avec "overdrive" et valise 945.00
1937 Plymouth 2 portes sedan avec valise, peu de millage et aussi bon qu'un neuf 695.00
et 10 autres voitures, montrées à notre succursale de l'ouest. GIRARD AUTOMOBILE INC.
1624 Ste-Catherine Ouest — FI. 7012
240—

CUMMING-PERRAULT Ltd
VEND DES
AUTOS USAGEES
DE
QUALITE SUPERIEURE
ACHETEZ EN TOUTE CONFIANCE
CHEZ
CUMMING-PERRAULT Ltd
1636 STE-CATHERINE OUEST
FI. 2424 — FI. 7471
OUVERT LE SOIR
240—

AUBAINES EN AUTOS USAGES
PRIX POUR LIQUIDER RAPIDEMENT
1929 Graham sedan
1929 Hupmobile cabriolet
1929 Studebaker sedan
1929 Studebaker coupé Vic.
1930 Buick sedan
1932 Chevrolet sedan
1932 Ford Tudor
1934 Austin coach 7 h. p.
1934 Austin sedan 12 h.p.
1934 Austin Tour. 7 h.p.
1934 Hudson sedan
1936 Austin coach 7 h.p.
1937 Austin routière 7 h.p.
ACHETEZ AVEC CONFIANCE
JAS. A. OGILVY'S LIMITED
1079 rue Mountain HA. 2616
240—

ATTENTION Chevrolet 1929, Coach $63.00. Ford 1930 Sedan 125.00; Ford 1931 Coach $115.00. Nash 1930, 7 passagers $95.00. Plymouth roadster $85.00. Tous avec licence. Terrain Rachel et Berri. 240—218-4

ATTENTION. Grande vente d'autos 1931 à 1937, au plus bas prix. Corbeil et Compagnie, 141 Mt-Royal est. 240—

AUBAINE, coupé Rumble Seat De Luxe, 6 roues, licence 1938. Prix spécial $99.00. 4391 Papineau. 240—

AUBAINE! De Soto coupé avec siège d'urgence et licence. Cause; mortalité. AM. 2020. 240—

AUBAINE. Plymouth Sedan de luxe neuf 1938, pour compagnie seulement, 7815 Chateaubriand, entre 6 et 8 heures p.m. 240—

AUBAINE. Chevrolet 1935, sedan, Master de luxe, 6 roues, valise. Peu de millage, 395. Besoin argent. 1472 Champlain. 240—239-2

AUBAINE 1937 de luxe Plymouth Sedan. Valeur exceptionnelle. Faut vendre. 1672 Ste-Catherine Est. 240—239-2

AUBURN, coupé convertible 1930, bon ordre; bas prix pour comptant. Visible après 6 heures. 2479 Rouen. AM. 9582. 240—R

AUSTIN 1931 Coupé $50.00 comptant et $12.50 par mois. 12 mois aucune charge additionnelle pour finance. Farrell, 5269 Ste-Catherine Ouest. 240—

BANTAM Roadster De Luxe 1938, accepteraéchange et termes. PL. 3098. 240—

BARGAIN. Chevrolet 1931, pneus, parfait ordre, 445 Clifford. 240—

BEAU petit Nash Lafayette sedan de luxe 1938, licence, valise, chaufferette, 6 cylindres, exactement neuf. Sacrifiera 640.00. 2385 Delorimier. 240—

BON FORD tudor, 1936, en parfaite condition, vendra bon marché. S'ad. 2458 Rouen, FRontenac 1978. 240—239

BUICK sedan DeLuxe 1933, parfaite condition, licence, termes faciles. Désespéré. CR. 1134. 240—

BUICK, magnifique sedan 1935 de luxe, 6 roues. Presque neuf. 550.00. Faut vendre. 1672 Ste-Catherine, près Papineau. 240—239-2

CHAR coupé à vendre. S'ad. 1189 Champlain. Tél. CHerrier 0641. 240—

CHARS usagés, camions et remorques, dempeuses. Meilleur marché en ville. Brasseur Motor Limited. 930 rue Clarke. PLateau 6644. 240—228-18

CHEVROLET magnifique roadster Master de luxe 1935, 1936, licence, rumble seat, peinture bourrure, mécanique comme neuf, 310.00. 4611 Papineau. 240—

CHEVROLET coach, 1932, licence, condition parfaite. Sacrifice 210.00. 4416 Boul. Saint Laurent. 240—

CHEVROLET 1937 Master de luxe Sedan 12,000 milles, comme neuf, peinture parfaite. Accepteraéchange et termes. DE. 4382. 240—

CHEVROLET coach 1936, licence, parfaite condition, aubaine 495.00. 4416 Boul. Saint Laurent. 240—

CHEVROLET convertible coupé. Parfaite condition, modèle 31. Besoin argent. 1672 Ste-Catherine Est. 240—239-2

1937 CHEVROLET, DeLuxe coach avec valise, bas millage, licence. Termes. DUpont 6372. 240—

SOLDE de JUILLET 'R. & G.'

INVITATION SPECIALE AUX MARCHANDS DE CHARS USAGES . . .

Grand choix de meilleures autos usagées. Chacune comporte notre garantie 50/50 de 1000 milles ou 30 jours, selon le cas qui vous est le plus avantageux.

TOUTES AVEC LICENCE 1938.

FORDS

No de Stock	Modèle	Ann.	Prix rég.	Spéc.
2696	Ford Coupé R. S.	'37	$630.	$625.
2900	Ford Cabriolet	'37	775.	685.
2966	Ford Club Coupé	'37	725.	650.
2796	Ford Tudor	'37	680.	610.
2910	Ford Tudor valise	'37	700.	625.
2762	Ford Tour.-Tudor	'37	725.	645.
2915	Ford Tour.-Fordor	'37	795.	695.
2744B	Ford Tudor	'36	595.	495.
2785	Ford Tour.-Tudor	'36	625.	529.
2179	Ford Tudor	'35	525.	445.
2387	Ford Tudor	'35	475.	395.
2722	Ford Tour.-Tudor	'35	495.	415.
3053B	Ford Phaeton	'33	395.	345.

CHEVROLETS

2814	Chev. Master Sed.	'37	795.	695.
3024	Chevrolet Coach	'37	725.	625.
2833	Chevrolet Sedan	'36	695.	595.
3010	Chevrolet Coach	'36	650.	525.
2751	Chevrolet Coupé	'36	575.	495.

AUTRES MARQUES
(sans licence)

2836	Studebaker Coach	'37	925.	825.
2962	Plymouth Coach	'37	795.	695.
2621	Dodge Del. Coupé	'36	695.	595.
2728	Pontiac Sedan	'39	695.	595.
2380	Terraplane Coach	'36	700.	575.
3094	Terraplane Sedan	'36	725.	595.
3129	Chrysler Sed lle 2a	'36	775.	675.
2300	Hudson Sedan	'32	375.	350.
3104	Auburn Conv. Sed.	'31	325.	245.
2981	Buick Sedan	'31	275.	145.

Très vaste assortiment de camions à des prix et conditions épatants.

GENEREUX
MOTOR CO Ltée.
2144 Bleury LA. 6241
2070 Ste-Catherine ouest LA. 8495
6130 Sherbrooke ouest DE. 6900
Ouvert le soir.
240—

DUVAL MOTORS LTEE
3930 STE-CATHERINE EST — FR. 2110
COIN ORLEANS

33	Hudson Sedan	$325.
35	Chevrolet Stand. Coach	440.
37	Chevrolet Sedan, valise	730.
33	Hudson Sedan Spécial	295.
31	Buick Spécial Sedan	160.
37	Ford Special Coach	685.
29	Studebaker Sedan	295.
36	Plymouth Sedan	685.
29	Chevrolet Coach	48.

SUCCURSALE DU NORD
529 JARRY, COIN LAJEUNESSE.
DUp. 5787
240—

Vente Spéciale de Président

1935	Chev. Coach, val.	$495.	
1936	Chev. Coach, val.	575.	
1936	Chev. Sed.	625.	
1937	Chev. Coach, val.	675.	
1935	Ford Coach	425.	
1936	Olds Coach "8", val.	595.	
1936	Olds Coach "66" val.	625.	

40 autres au choix.

North End Motor Sales Co. Ltd
5694-5702 AVE DU PARC. CR. 1134
TERRAIN: S.-VIATEUR ET HUTCHISON
240—

SPECIAUX DE MIDTOWN

244	Hudson 35 Sedan—Radio	$395.
175	Chrysler 35 Spec. Sedan	495.
174	Oldsmobile 36 Spec. Coach	645.
249	Studebaker 36 Spec. Sed. Radio	895.
208A	Chrysler 36 Spec. 6 Sedan	725.
189	LaSalle 36 Spéc. Coach	745.
96	Buick 36 Spéc. Sedan	765.
139	Chrysler 37 Royal Sedan	775.
272	Buick 37 Spéc. Coach	975.
32	Packard 35 Custom Limousine	1350.
240	Buick 36 Imperial Limousine	1350.

MIDTOWN MOTOR SALES LIMITED
TERRAIN DE L'OUEST
PARC DE BASEBALL ATWATER WI. 6118
SALLE D'ETALAGE
1395 DORCHESTER O. BE. 1511
240—

CHEVROLET 1932, coupé, mécanique parfait, 65.00. Comptant. Balance facile, 1422 Champlain. 240—239-2

CHEVROLET panel, 1931, 6 roues. Vendra pour storage et réparations. Garage Massé, HA. 7200. 240—

CHEVROLET 1929, très bonne condition, vendra à sacrifice. 5026 Resther. 240—

CHEVROLET 1929, à vendre bon marché, départ. 5760—9ième Ave, Rosemont. 240—

CHEVROLET 1936 coupé Master De Luxe, licence, échange et termes. CA. 2418. 240—

CHEVROLET 1932 roadster DeLuxe, 6 roues, à échanger pour char ferme. FI. 8604. 240—

CHEVROLET 30 coupé, excellente condition. Obligé de vendre, sans ouvrage. 2291 Delorimier. 240—

CHRYSLER coupé rumble seat, licence 38, mécanique parfait, sacrifiera 100.00. 4841 Delaroche. 240—R

CHRYSLER 1935 Sedan Spécial, valise, 6 roues, couvert métallique en parfait ordre, très joli char. Accepteraéchange et termes. DExter 4282. 240—

CHRYSLER 1935

VIREMENT ÉTROIT À N.Y.—GAINS SÉLECTIFS EN BOURSE LOCALE

Nouvelles brèves

Le rapport annuel de Canada Bread Co. atteste un accroissement dans les bénéfices nets qui se totalisent à $261,924 pour l'exercice clos le 30 juin dernier.

* * *

Les stocks ont tenté de se redresser sous l'égide de General Motors et de Chrysler à New-York aujourd'hui, mais ils n'ont pas reçu suffisamment d'appui.

* * *

Au cours d'une activité très restreinte les cours n'ont pas bougé pour la peine à Montréal; la tendance générale a été plus ferme.

Les Changes

New York, 28. — Le dollar canadien a affiché une tenue stationnaire ce matin à New York, à un escompte de 9/32 de cent, sur le marché des changes étrangers. Les autres principales devises ont fléchi. La livre sterling a perdu ¾ de cent à 4.92 et le franc français à 2.76¼ était plus faible de .00¼ de cent.

* * *

Londres, 28—Le dollar américain s'est apprécié de ⅝ de cent en regard de la livre aujourd'hui au marché des changes. Cette devise a clôturé à $4.92

LES CHANGES A MIDI

Livre sterling à Montréal, $4.93⅛.

Dollar américain à Montréal, $1.00 9/32.

Franc français à Montréal, 2.77 cents.

Livre sterling à New York, $4.92.

Dollar canadien à New York, 99 23/32 cents.

Franc français à New York, 2.76¼ cents.

Livre sterling à Paris, 178.14 francs.

Dollar américain à Paris, 26.18½ francs.

Dollar canadien à Paris, 36.10 francs.

En or:

Dollar américain, 59.34 cents.

Dollar canadien, 59.23 cents,

à la livre par rapport à $4.92⅝ hier à New York. Le franc français a clôturé à 173.13 francs à la livre contre 178.06 hier.

* * *

Paris, 28. — Le dollar américain a clôturé à 36.185 francs, soit 2.764 cents au franc au marché des changes étrangers. Ce prix est à rapprocher de celui de New York, hier, en fermeture, de 2.765. A Paris la livre sterling vaut 178.14 francs.

Le cours de Londres

Londres, 28. — Le prix de l'or s'est avancé d'un denier l'once ce matin à Londres à 141 chelins 5 deniers l'once. La livre sterling cote $4.9225, contre $4.9268 hier, soit un recul de 1 cent à $34.81 l'once pour l'équivalent américain.

En monnaie canadienne l'or à Londres vaut $34.90 l'once tandis qu'à Washington il vaut $35.08

Cours des CHANGES

Cotes nominales du midi fournies par le Service des relations étrangères de la Banque Canadienne Nationale.

		9h32 pr.
New-York—dollar		
Angleterre—livre		
câble	4.92	4.93⅜
chèque	4.91⅞	4.93⅛
France—franc	2.76⅝	2.77 3/16
Belgique—		
franc	3.38 7/16	3.39⅛
belga	16.92 3/16	16.96⅝
Italie—lire	5.26⅛	5.27⅛
Espagne—peseta	6.60	6.61⅝
Suisse—franc	2291	2297
Hollande—florin	5497	5512
Norvège—couronne	2474	2481
Danemark—cour.	2198	2204
Suède—couronne	2253	2245
Allemagne—reich.	4019	4030
Tchécoslov—cour.	3.45½	3.46½
Grèce—drachme	.0091	.0091⅛
Brésil—milreis	.0585	.0586⅝
Finlande—mark	.0214	.0215⅜
Chine—dell. H. K.	3099	3099
Pologne—zloty	1888	1893
Yougoslav.—dinar.	.0236	.0236⅜
Japon—yen	.2872	2880
Roumanie—lei	.00735⅛	.00735⅜

Baisse des recettes du Canadien National

En juin dernier les recettes brutes du Canadien National se sont élevées à $13,702,244, contre $16,091,901 en juin 1937. Les frais d'exploitation se sont élevés à $14,472,826 contre $15,656,713 durant le mois de 1937 correspondant.

Durant les premiers six mois de l'année les recettes d'exploitation se sont élevées à $82,759,559 conte $94,996,314 durant la période de 1937 correspondante. Les frais d'exploitation se sont élevés à $85,439,541, chiffre que l'on compare à $88,328,366 durant la période de 1937 correspondante.

Voici le résumé du bilan de juin et des six premiers mois de l'année:

	Mois de juin	
Rec. d'expl.	$13,702,244	$16,091,901
Fr. d'expl.	14,472,826	16,656,713
R. nettes (Def).	770,582	435,188
	Six mois	
Rec. d'expl.	$82,759,559	$94,996,314
F. d'expl.	88,439,541	88,328,366
R. nettes (Def.)	5,679,982	6,667,948

Stocks inférieurs de blé au Dominion

L'approvisionnement visible de blé canadien le 22 juillet est de 21,773,554 boisseaux, contre 23,335,987 il y a une semaine et 35,196,133 la date correspondante de l'an dernier. Les stocks à cette dernière date comprennent 9,228,969 boisseaux de blé Durum. Le blé canadien aux Etats-Unis s'établit 9,228,969 boisseaux de blé Durum. Le semaine précédente et 4,753,845 il y a un an. Les stocks de blé des Etats-Unis au Canada atteignent 287,845 boisseaux, contre 351,941 la semaine précédente et 10,967 en 1937. Le blé en transit sur rail s'élève à 2,424,523 boisseaux, et en transit sur les lacs à 1,174,590, contre 1,686,533 et 1,206,338 boisseaux respectivement la période correspondante de l'an dernier.

Tentative de reprise à N.-Y.

La chute d'hier a causé de l'appréhension; nouvelles encourageantes.

New-York, 28. — La tentative de reprise à la suite des moteurs n'a reçu qu'un appui modéré à la Bourse de New-York en matinée.

Les cours se sont repliés de nouveau à l'ouverture à cause de l'exécution des ventes accumulées depuis la veille. L'épuisement subséquent des offres et les bons achats dans General Motors et Chrysler, sous l'influence des rapports semestriels plutôt encourageants, ont grandement contribué à stabiliser la liste.

Des avances s'élevant jusqu'à un point ont été réduites ou complètement effacées dans plusieurs cas autour de midi. Le virement était relativement léger.

Les aciéries ont eu quelque difficulté à progresser, après la dégringolade d'hier, mais les nouvelles favorables des affaires ont aidé à soutenir le sentiment.

A part les moteurs, Westinghouse, U.S. Rubber, Anaconda, General Electric, N.Y. Central, Standard Oil of California et American Telephone ont affiché une amélioration.

U.S. Steel, Bethlehem, Youngstown, Union Carbide, U.S. Gypsum, J.-C. Penney, Santa Fe, Baltimore & Ohio, Consolidated Edison, Western Union, Kennecott et Standard Oil of N.J. ont eu de la difficulté à avancer.

Les rapports semestriels très favorables de Chrysler et de General Motors ont encouragé d'autant plus les milieux boursiers de Wall Street qu'ils étaient tout à fait inattendus. Les opérateurs sont tout de même craintifs à cause de la dégringolade assez vive des cours hier.

Bien que les perspectives des manufacturiers d'automobiles paraissent plus brillantes, le ministère du commerce rapporte que les ventes de nouvelles voitures de promenade en juin ont enregistré une contraction plus que saisonnière en regard de mai. Les expéditions de pneus durant le même mois se sont hissées de 19.4 p.c. et les livraisons ont dépassé la production.

La nouvelle contraction des inventaires au détail est regardée d'un bon oeil. L'indice ajusté de la Federal Reserve Board indique que les inventaires des gros magasins étaient à la fin de juin au plus bas niveau depuis 1936.

LES A-COTES DE WALL-STREET

Service de l'United Press, spécial à la "Presse" par Elmer C. Walker.

New-York, 28. — Le recul d'hier sur le marché des valeurs a été le plus vif depuis 3 mois et le premier obstacle à l'avance depuis le 20 juin dernier. Malgré tout, plusieurs analystes refusent de croire que ce courant marque le début d'une phase réactionnaire. Ce groupe prétend qu'on rencontrera une vive résistance autour du niveau de 138 dans la moyenne industrielle. En clôture, hier, on dit que la demande se faisait sur un meilleur volume et à des niveaux supérieurs à ceux de la 2e heure, alors que les ventes marchaient à un rythme tel que le ticker accusait 7 minutes de retard. L'impression de danger a été accentuée par un "flash" au ticker montrant U. S. Steel à 55½ quand cela aurait dû être 59½.

Prudence

D'autre part, il y a un fort groupe de conseillers et d'experts qui sont d'avis que la liste sera fortement purgée. Leur principal argument est basé sur le fait que le marché s'est avancé de près de 50% depuis les pas niveaux de l'année, dont près de 40% le mois dernier. Tandis que les nouvelles commerciales et industrielles sont bien supérieures à ce qu'on attendait, le marché a affiché des gains qui escomptent une amélioration encore plus substantielle des affaires. Un des points d'entente pour tous les experts est que le marché subit décidément une épreuve.

Profits moindres de Westinghouse Elect.

New-York, 28. — La Westinghouse Electric & Manufacturing Company, et ses filiales rapportent pour les 6 premiers mois de 1938 un profit net de $4,500,602, soit $1.68 par action après le paiement du dividende privilégié contre $11,331,772 ou $4.75 l'action durant la période correspondante de 1937.

Durant les six mois la compagnie a obtenu des commandes en carnet d'un montant de $76,713,806 contre $142,209,475 il y a un an. Les ventes facturées ont été de $82,908,754 contre $101,861,631.

Durant les douze mois clos le 30 juin 1938, les commandes en carnet se sont élevées à $164,044,392 contre $235,850,719 l'année précédente. Les ventes facturées se chiffrent à $187,295,430 contre $179,102,495.

Bénéfices moindres de Falcongridge Nickel

Toronto, 28.—Falconbridge Nickel Mines rapporte un bénéfice net de $263,866 ou 7.9 cents l'action pour le trimestre révolu le 30 juin 1938. Ces chiffres sont à rapprocher de $264,864 ou 7.9 cents pour le premier trimestre de 1938.

Pour le premier semestre de l'année courante, le bénéfice net de la compagnie s'élève à $528,720 ou 15.8 cents l'action, contre $687,830 ou 20.6 cents pour le premier semestre de 1937. 118,398 tonnes de minerai ont été usinées durant le deuxième trimestre et 118,408 durant le premier.

Exportations supérieures d'instruments aratoires

La valeur des exportations canadiennes d'instruments agricoles en juin s'établit à $1,148,011, contre $887,001 en mai et $1,051,889 en juin l'an dernier. L'Argentine est le principal acheteur avec $442,474, comprenant surtout des moissonneuses-batteuses; les Etats-Unis suivent avec $295,376; puis viennent l'Afrique Britannique du Sud avec $123,851, l'Australie avec $108,633 et le Royaume-Uni avec $74,452.

Ton un peu plus ferme du marché

Malgré la légèreté des échanges des avances sont vues dans plusieurs titres.

Après un début craintif et une tenue plutôt hésitante en première heure les cours montraient plus de fermeté en approchant de midi à la Bourse de Montréal, en dépit de la légèreté extrême du virement.

Les titres d'aviation, les papeteries, les métaux usuels et quelques services publics se sont ressaisis légèrement, tandis que les industrielles manifestaient une attitude inégale. Les mines ont été complètement délaissées, sauf une ou deux exceptions.

La dégringolade d'hier au marché de New-York a causé une véritable surprise, mais le fait que les stocks américains ont reçu plus d'appui aujourd'hui a reconforté modérément le sentiment local.

Dans les titres d'aviation, Car ordinaire s'est relevé de ¼ à 16⅞ et National Steel Car de 1 à 61, tandis que Fairchild et Fleet Aircraft sont demeurés très stables à des prix inchangés. Fraser Voting et Price ont bénéficié d'une légère demande dans les papeteries et se sont appréciés de ½ chacun à 19½ et 18½, tandis que Abitibi de priorité a monté de ¾ à 27¾ sur quelques échanges.

Dosco "B", Massey Harris et Asbestos ont monté respectivement de ⅛, ¼ et 1½, à 15⅝, 9¼ et 81½, mais Dominion Bridge est demeuré à 36½, ¾ plus bas, et les autres, environ ⅛ en baisse.

L'absence d'offres et une légère demande ont poussé Smelters de 1 point à 60, tandis que Nickel s'est raffermi de ⅞ à 50½ et Noranda de ½ à 72½. Dans les services Brazilian et Montreal Power ont monté de ¼ chacun à 13 et 29⅝.

Les hulles ont été inchangées et les mines ont varié étroitement et d'un façon mixte.

Cours fournis par la maison L.-G. Beaubien et Cie., 84, rue Notre-Dame ouest.

VENTES DE 10 HRS A MIDI

Agnew Surpass — 15 à 10; 15 à 10; 10 à 10.
Acme Glove Works — 25 à 15½.
Balhaven "A" — 100 à 15.
B. C. Power "A" — 10 à 31¼; 40 à 31¼.
Bell Tel — 10 à 162½; 1 à 162½.
Brazilian — 100 à 12¾; 100 à 12½; 50 à 12; 100 à 13; 150 à 12; 100 à 13; 15 à 13; 85 à 13; 15 à 13.
Can. Car — 10 à 16½; 50 à 16½; 30 à 16½; 10 à 16½; 30 à 16½; 20 à 16½; 60 à 16½; 10 à 16½; 90 à 16½; 10 à 16½; 25 à 16½; 25 à 16½; 75 à 16⅝; 50 à 16¾.
Can. Car pfd. — 20 à 29½; 80 à 29½.
Can. Cement — 25 à 11.
Can. Foreign pfd. — 15 à 100.
Can. Steamship — 100 à 4¼.
Can. Steamship pfd. — 25 à 16.
Cockshutt — 25 à 12; 130 à 12; 30 à 12.
Cons. Smelting — 10 à 59½; 10 à 59½; 40 à 60; 10 à 60; 15 à 60; 10 à 60.
Dom. Bridge — 50 à 37; 15 à 37; 50 à 36½; 50 à 36½; 25 à 36¾; 20 à 36½; 10 à 36⅝; 5 à 36½.
Dom. Coal pfd. — 30 à 18¾; 5 à 18¾.
Dom. Steel & Coal "B" — 100 à 15¼; 25 à 15¼; 25 à 15¼; 100 à 15⅜; 100 à 15⅜; 100 à 15⅜; 5 à 15⅜; 5 à 15¼.
Electrolux — 15 à 16½.
Gen. Steel Wares — 5 à 9; 1 à 9; 10 à 9; 5 à 9.
Gurd — 20 7⅞.
Gypsum — 25 à 7½.
Hollinger — 10 à 17.
Howard Smith — 1 à 17; 2 à 17.
Howard Smith pfd — 10 à 96.
Hudson Bay — 400 à 29⅜.
Im. Oil — 2 à 17; 20 à 17; 25 à 17; 25 à 17; 10 à 17.
Im. Tobacco — 25 à 15⅝; 50 à 15¾; 10 à 15½; 50 à 15¾; 20 à 15¾; 25 à 15¾; 25 à 15⅝; 5 à 15¾; 5 à 15¼.
Int. Nickel — 60 à 50; 15 à 50; 10 à 50; 5 à 50½; 25 à 50¼; 5 à 50½; 5 à 50½.
Massey Harris — 25 à 9¼; 25 à 9¼; 75 à 9¼; 25 à 9¼; 50 à 9¼; 10 à 9⅜; 5 à 9⅜.
Mont. Power — 30 à 29⅝; 50 à 29⅝; 25 à 29⅝; 80 à 29⅝; 2 à 29⅝; 25 à 29⅝; 1 à 29¾; 20 à 29⅝; 5 à 29⅞; 75 à 29½; 2 à 29⅝; 25 à 29½; 10 à 29¾.
Nat. Brew — 50 à 42⅜; 50 à 42⅜; 10 à 42⅜; 50 à 42⅜; 35 à 42¼; 1 à 42; 1 à 42; 50 à 42⅜.
Nat. Steel Car — 10 à 60; 15 à 60; 5 à 60; 25 à 60; 5 à 60; 25 à 61⅜; 25 à 61¼; 10 à 61¼; 25 à 61⅜; 25 à 61⅜; 25 à 61½; 25 à 61; 25 à 61; 25 à 61; 25 à 61; 25 à 61; 45 à 61; 25 à 61; 30 à 61; 10 à 61; 25 à 61; 25 à 61; 5 à 61.
Noranda — 10 à 72¼; 40 à 72½; 10 à 72¼; 30 à 72½; 20 à 72½; 2 à 72½; 3 à 72½; 25 à 72; 5 à 72; 10 à 72; 20 à 72; 5 à 72¼; 2 à 72½; 25 à 72½; 25 à 72½; 50 à 72½; 10 à 72½; 50 à 72½.
Ottawa Power Pfd — 5 à 99.
Price Bros. — 60 à 18½; 10 à 18½; 10 à 18½.
Price Bros. — 200 à 55½.
Power Corp. — 75 à 15¾.
St. Law Corp. — 5 à 5¾; 75 à 5¾.
St. Law Corp. Pfd — 50 à 18½; 25 à 18¾.
St. Law. Paper Pfd — 25 à 55½.
Shawinigan — 5 à 22.
Steel of Canada — 50 à 70; 25 à 70; 25 à 70; 10 à 70; 95 à 70; 20 à 70; 20 à 70; 50 à 70.
United Steel — 100 à 6⅝.
Winnipeg Elec. "A" — 20 à 2¾; 25 à 2¾; 25 à 2¾; 50 à 2¾.
Winnipeg Elec. "B" — 50 à 2½; 25 à 2½; 25 à 2½.

BANQUES

Can. Nationale — 4 à 162.
Commerce — 10 à 173; 15 à 173.

OBLIGATIONS

Mont. Power 3% — 25 à 50½; 25 à 50½; 25 à 50½; 25 à 50½; 3 à 50½.

Moyennes de la bourse locale

	10 ind.	20 ind.	30 comb	15 autr.
Midi	86.9	86.3	79.8	125.31
Clôt. préc.	86.8	85.5	79.3	123.88
Sem. préc.	87.2	86.2	79.8	123.69
Mois préc.	88.5	79.8	76.1	119.11
Année préc.	80.8	107.5	98.6	109.52
Haut 1938	89.2	88.2	81.4	130.77
Bas 1938	59.1	61.1	60.5	103.66
Haut 1937	93.5	123.2	109.5	146.39
Bas 1937	64.7	66.2	65.9	98.24
Haut 1936	83.6	109.1	101.2	144.52
Bas 1936	56.1	56.1	56.8	—
Haut 1934	72.0	65.2	67.4	—
Bas 1934	56.4	50.1	53.3	—

Ser. Pub. Ind. et com.: 1926 = 100. Autrefois: 1933 = 100

Vancouver Stock Exchange

Voici les ventes et les variations des cours d'hier au Vancouver Stock Exchange:

		Haut	Bas	Ferm.
2000	Amal. Oil	01¼	—	—
900	Anaconda Oil	.08½	.08	.08½
100	Ang. C. Dev.	1.45	—	—
500	Big Miss.	.24	—	—
500	Brown O. C.	.35	—	—
285	Bralorne	9.45	—	—
200	Calmont Oil	.39	—	—
100	Caribou Gold	2.50	—	—
67	Cap. Estate	2.80	2.80	2.80
525	C. & E. Corp.	2.60	2.59	2.60
800	Coast Brew.	1.25	—	—
500	Dentonia M.	.04½	—	—
1115	Fairw. A. O.	.08¾	.08	.08¾
8500	Freehold Oil	.06¼	—	—
2500	Gold Belt	.46	—	—
500	Grull Wihane	.66	—	—
1300	Hed. Mascot	1.11	1.10	1.10
500	High Ba. O.	.13	—	—
1800	Island Moun.	1.25	—	—
100	Koot. Belle	1.30	1.25	1.30
1000	Lucky Jim	.02¾	—	—
500	McD.-S. Exp.	.16	—	—
2500	Minto Gold	.04	—	—
400	Model Oil	.23	—	—
2000	Nicola	.03¾	.03½	.03¾
5000	Noble Five	.03	—	—
400	Okalla G. C.	1.50	—	—
200	Prairie Roy.	.33	—	—
400	Prem. Gold	2.33	2.30	2.33
2000	Quesnel Q.	.11	10¾	11
1000	Reeves McD.	.41	—	—
1200	Reno Gold	.46	—	—
1000	Rufus Argen.	.01½	—	—
400	Sheep Creek	.95	—	—
1200	Unit. Oils	14½	14¼	14¼
500	Whitewater	.06	—	—

Total: 40,717 actions.

*—En petits lots.

Importations de fromage

Les importations de fromage en juin s'établissent à $18,191, contre $38,345 en mai et $16,562 en juin l'an dernier. La plus grande partie vient de Suisse, soit une valeur de $9,013. Les importations d'Italie s'élèvent à $2,855; des Etats-Unis $1,553; et de France $1,173.

COMMENTAIRES

La hausse des métaux usuels

L'amélioration de la structure des prix du cuivre sur les marchés de l'univers a eu un effet décidément favorable sur les métaux non-ferreux, du fait surtout que cette amélioration a été confirmée par l'accroissement de la demande et des prix du plomb et du zinc.

L'importance primordiale de cette hausse pour le Canada est réalisée dans tous les milieux financiers et on note déjà un retour de confiance chez les producteurs. Ces derniers croient maintenant qu'ils auront l'occasion de pouvoir contrebalancer, au cours du reste de l'année, la forte baisse qui a affecté ces métaux durant le premier semestre et, conséquemment, qu'ils pourront afficher de meilleurs résultats qu'ils s'attendaient au début de l'année.

Foundation Company

La hausse notable du stock de Foundation Company, d'un bas de 8¾ à un sommet de 16, a attiré l'attention des milliers boursiers. Pour l'année se terminant le 30 avril dernier la compagnie a rapporté des bénéfices équivalant à $1.25 par action, les meilleurs résultats obtenus depuis 1931. Les administrateurs ont jugé bon de payer un dividende de 50 cents par action le 30 juin dernier, après avoir fait un versement similaire en décembre dernier.

Pour ce qui regarde la situation générale de l'entreprise, il faut reconnaître que l'industrie de la construction a été grandement affectée au Canada au cours de l'exercice courant. Pour les cinq premiers mois les contrats adjugés au pays se sont totalisés à $59.7 millions, contre $80 millions en 1937. En décomposant ce total, on discerne par contr la position assez avantageuse de la province de Québec.

Dans cette province la valeur des contrats octroyés, au cours de la période a été de $19.5 millions, une augmentation en regard de 1937 et le plus haut total des dix dernières années.

La situation générale n'est pas aussi sombre qu'on serait porté à le croire et grâce à sa position stratégique, Foundation Company peut maintenir un chiffre d'affaires très satisfaisant.

Envois d'amiante canadien

Les exportations d'amiante canadien en juin s'établissent à 16,306 tonnes d'une valeur de $1,033,797, contre 19057 tonnes à $1,264,988 en mai et 17,205 tonnes à $975,700 en juin de l'an dernier. De ces exportations, les Etats-Unis ont pris 2,871 tonnes; la France, 2,880; la Belgique, 2,793; le Royaume-Uni, 1,975; le Japon, 1,792; l'Allemagne, 1,252; et l'Australie, 1037.

Les exportations de déchets et sable d'amiante en juin forment un total de 10,234 tonnes valant $190,708, contre 11,836 à $221,537 en mai et 16,526 à $284,386 en juin 1937. La quantité expédiée aux Etats-Unis s'établit à 9,239 tonnes. Les exportations d'articles ouvrés en amiante ont une valeur de $17,031, contre $13,670 en mai et $49,249 en juin 1937.

Exportations de blé

Les exportations de blé outre-mer la semaine terminée le 22 juillet s'établissent à 1,060 boisseaux, contre 1,382,999 la semaine précédente, et 2,016,358 la semaine correspondante de l'an dernier. Les importations par les Etats-Unis pour la consommation et la mouture en transit la dernière semaine s'élèvent à 2,000 boisseaux, contre 16,000 la semaine précédente et 290,000 il y a un an. Les exportations totales du 1er août au 22 juillet sont de 75,030,961 boisseaux, contre 143,550,966 il y a un an, tandis que les importations par les Etats-Unis sont de 2,211,387 contre 43,194,397.

Les exportations outre-mer la semaine du 22 juillet sont données ci-dessous par ports (chiffres de 1937 entre parenthèses): Montréal, 877,829 (1,195,114) boisseaux; ports des Etats-Unis, 123,058 (95,140); Trois-Rivières, 32,000 (néant); Vancouver-New Westminster, 27,700 (35,000) Sorel, néant (598,425); Saint-Jean, néant (92,679).

Baisse des profits de Chrysler Corp.

New York, 28. — Chyrsler Corporation annonce pour les trois mois finissant le 30 juin un bénéfice net de $3,599,630 ou 83 cents par action, à rapprocher de $16,542,306 ou $3.80 pour la période correspondante il y a un an et $2,109,969 ou 48 cents par action pour les trois mois précédents.

Le bénéfice net du premier semestre, après avoir pourvu à la dépréciation, l'impôt fédéral sur le revenu, etc. se chiffre par $5,709,599 ou $1.31 par action, comparativement à $27,456,609 ou $6.31 par action pour la période correspondante l'année antérieure.

Le président de la compagnie, M. K.-T. Keller, a déclaré que la récente amélioration des conditions des affaires a grandement stimulé les ventes de voitures usagées et neuves et tout porte à croire que la situation sera beaucoup meilleure, l'automne prochain.

La compagnie a déclaré un dividende de 25 cents par action ordinaire, payable le 14 septembre aux actionnaires inscrits le 16 août. En juin cette année un versement de 50 cents était fait et à la réunion de février dernier le dividende avait été omis.

Les disponibilités de la compagnie s'élevaient au 30 juin à $105,187,739, comprenant entre autres une encaisse de $72,972,871 et des valeurs négociables pour une somme de $216,844. Les exigibilités s'élevaient à la même date à $24,366,810. Cela se compare à des disponibilités de $151,100,855, une encaisse de $73,145,075 et des valeurs négociables de $12,350,201, ainsi que des exigibilités de $63,310,859 au 30 juin 1937.

Les inventaires étaient de $23,509,281 contre $44,356,596.

La Banque d'Angleterre

Londres, 28 — Le bulletin hebdomadaire de la Banque d'Angleterre accuse les changements suivants pour la semaine se terminant le 27 juillet, en milliers de livres:

La circulation s'est accrue de 6,201 à 493,311; les lingots se sont haussés de 56 à 227,481; les réserves ont décru de 6,145 à 34,170; les dépôts publics ont diminué de 11,398 à 11,186; les dépôts privés ont augmenté de 9,399 à 151,407; les valeurs du gouvernement se sont améliorées de 5,949 à 118,761; les autres valeurs ont fléchi de 1,646 à 30,743.

Le coefficient des réserves par rapport aux exigibilités est de 21.9 p.c. contre 24.5 p.c la semaine précédente.

Bénéfices accrus de Canada Bread

La compagnie a versé $137,500 en dividende et a rappelé $125,500 d'obligations.

Toronto, 28. — Le rapport annuel de la Canada Bread Company pour l'exercice fiscal 1938, tel que présenté aujourd'hui à la réunion annuelle des actionnaires au siège social de la compagnie, révèle un autre accroissement dans les bénéfices.

En présentant le rapport des administrateurs le président, M. C.-H. Carlisle, a annoncé que le bénéfice net s'est élevé à $261,924 pour l'exercice financier se terminant le 30 juin.

Les bénéfices de la compagnie n'ont cessé de s'accroitre depuis sa réorganisation en 1933. L'année précédant cette organisation on rapportait une perte nette de $46,000.

Les dividendes versés au cours de l'année qui vient de se terminer ont atteint $137,500 et on annonce qu'on a pourvu à la réserve d'amortissement en plein. La dette obligatoire a été réduite de $1,000,000 en 1933 à $629,400. Durant l'année la compagnie a racheté $125,500 de ses obligations et a versé en intérêt obligataire $44,000.

Le président a affirmé au cours de ses commentaires que bien que le coût des matières premières se soit accru la compagnie n'a pas élevé ses prix. Les ventes ont été supérieures grâce à la mise sur le marché de 24 nouveaux produits et le maintien d'un excellent service.

Au cours des douze mois en question 1,743 employés de la compagnie ont reçu en gages près de $2,100,000, une moyenne de $1,200 par année chacun. L'embauchage a été augmenté d'environ 5 p. c. et plus de $333,000 ont été ajoutés aux salaires versés en 1936.

M. Carlisle a déclaré que la compagnie dessert maintenant 126,000 clients dans les principaux centres d'Ontario, à Montréal et à Sherbrooke dans la province de Québec, ainsi qu'à Winnipeg et à Portage la Prairie dans le Manitoba.

Le président a terminé ses commentaires en soulignant le fait que la compagnie achète pour plus de $4,250,000 d'ingrédients et de matières premières au Canada au cours de l'exercice sous observation.

Bénéfices en recul de General Motors

New York, 28. — Le rapport trimestriel de la General Motors Corporation révèle pour les trimestre de juin une amélioration saisonnière substantielle, en regard de celui de mars cette année. Les résultats sont tout de même sensiblement inférieurs à ceux de la période correspondante il y a un an.

Les bénéfices nets pour les trois mois en question sont de $24,786,022, l'équivalent de 52 cents par action ordinaire après avoir pourvu au dividende de priorité. Cela se compare à des profits nets de $8,234,017 ou 14 cents par action pour le trimestre de mars et $65,731,100 ou $1.48 par action pour les mois correspondants en 1937.

Les profits nets des six premiers mois de l'année courante ont été de $33,020,019 ou 66 cents par action, contre $110,545,266 ou $2.47 par action pour la première moitié de 1937.

Les administrateurs doivent prendre une décision au sujet du dividende le 1er août.

Contraction de 4.4 p. c. dans la production de la Power Corp. en juin

La production d'énergie des compagnies affiliées et associées de la Power Corporation of Canada au cours du mois de juin a accusé une diminution de 4.4%, se totalisant à 181,865,733 de k.h. contre 190,301,866 k.h. au cours de la période correspondante de l'an dernier.

Voici un tableau comparatif en milliers de k.h.

	1933	1937
South. Canada	15,318	20,113
Can. Northern	56,950	52,942
East Kootenay	9,148	9,680
B.C. Power	40,734	43,072
Northern B.C.	989	971
Winnipeg Electric	58,824	64,521
Total	181,965	190,301

London Stock Exchange

Londres, 28 — Voici les cours de clôture sur le London Stock Exchange aujourd'hui:

At & T.	$143⅛
Anaconda	$ 26¼
Atchison	$ 37
Brazil	$ 13⅜
Chrysler	$ 71¼
Eastman	$ 179
Gen. Mot.	$ 43
Hydro Elec.	$ 5⅜
Int. Nick.	$ 50⅜
Int. T. & T.	$ 9⅞
NY Cent.	$ 17¾
Pac. Pet.	$ 18⅛
Union Pac.	$84½
U.S. Steel	$60⅛
Amal. Banket	13s 6d
Anglo Am. of So. Africa	35s 7½d
Anglo Dutch	29s 10½d
Anglo Nfld Dev.	7s 3d
Asso Elec. Ind.	39s 3d
Austin A.	23s 6d
Babcock & Wilcox	38s 6d
Boots Drug	42s 3d
Brit. Am. Tob.	104s 4½d
Brit. Celanese	3s 9d
Cable & Wireless	£23⅜
Cameras A.	£7⅜
Celanese Corp. of Am.	£4⅛
Cent Mining	£22¼
Consol Gold Fields	27s 6d
Courtaulds	28s 10½d
Crown	£9¼
Distillers Maryland	45s
Dunlop	98s 9d
East Geduld	27s 10½d
Elec and M. Ind.	£11⅜
Ford	13s 3d
Gen. Elec	13s 6d
Handley Page	77s
Hbe	39s 3d
Imp. Airways	23s 6d
Imp. Chem.	27s 7½d
Imp. Tob.	31 Dbuan JWD
Lever Bros	1418 3 D
Ldn Midland Ry.	38s 6D
Metal Box	£14
Next Eagle	75s
Mining Trust	29s 9D
Rand Mines	1 15s 6D
Rhodesian Anglo Am.	26s
Rhokana	£12
Rio Tinto	£14 ⅞
Rolls Royce	1018 1 D
Royal Dutch	£38⅝
Shell T. & T.	£4⅝
Springs	28s 1½
Swedish Match B	28s 10½d
Trinidad Leaseholds	103s 1½d
United Molasses	23s
United Steel	36s 3d
Ventersport Gold	21s
Vickers	£7½
West Witwatersrand	44s 9d
Woolworth	

OBLIGATIONS

Brit 2½ p.c. Consols	£75⅝
Brit 3½ p.c. War Loan	£102⅝
Brit Funding 4s 1960-90	£111¼
Brsz Funding 5s	52⅛
French War 5s	£51⅛
German 7s 1924	£51⅛

Les hommes d'affaires

M. E.-C. Gill, qui a été nommé trésorier de la Canada Life Assurance Company, après avoir été successivement actuaire adjoint et trésorier adjoint.

OBLIGATIONS

(Cours compilés à 11 heures par l'Investment Dealers Association of Canada).

Dominion du Canada:

2½ p.c. 15 oct. 1939	101⅛	102⅛
2½ p.c. 15 nov. 1944	101	102
3 p.c. 1er juin 1958	97⅝	98⅝
3 p.c. 15 oct. 1955	98⅜	99
3 p.c. 15 oct. 1942	104⅛	105⅛
3 p.c. perpétuelle	101⅝	102⅝
3½ p.c. 1er nov. 1931	100⅛	102⅛
3½ p.c. 1er juin 1966	100	101
3½ p.c. 15 oct. 1944-49	103½	104⅛
4 p.c. 15 oct. 1939	103⅝	104⅝
4 p.c. 1er juin 1941-45	108	109
3¼ p.c. 1er juin 1949	102¼	103¼
4½ p.c. fév. 1946	111⅛	112⅛
4½ p.c. 1er nov. 1948-58	111¼	112¼
4½ p.c. 1er nov. 1949-59	111⅝	112⅝
5 p.c. 1er nov. 1941	109⅝	110⅝
5 p.c. 15 oct. 1943	113	114

Garantie du Dominion:

C.N.R. 3 p.c. 1944	103	104
C.N.R. 3 p.c. 1955-50	98⅜	99⅜
C.N.R. 4½ p.c. 1956	114⅛	115⅛
C.N.R. 4½ p.c. 1957	119½	121
C.N.R. 5 p.c. 1949-69	119½	121
C.N.R. W.I.S.S. 5 p.c. 1955	119½	121
C.N.R. W.I.S.S. 5 p.c. 1955	119½	121
Port de Montréal 5 p.c. 1949-69	119½	121

PROVINCES ET MUNICIPALITES

Provinces:

Alberta, 4 p.c. 1934	52	55
Col. Angl. 5½ p.c. 1945	101½	103½
Col. Angl. 4½ p.c. 1953	96½	99
N.-Brunsw. 3 p.c. 1961	91½	93½
Nv.-Ecosse 4½ p.c. 1960	111	113
Québec 5 p.c. 1943	109	111
Ontario 4½ p.c. 1949	112	113½
Prov. de Québec, 3 p.c. 1951	97½	98½
Prov. de Québec, 3½ p.c. 1949	101	102½
Ile du P. Edw. 3 p.c. 1945	99	101
Prov. de Sask. 4 p.c. 1954	72	75

NOUVELLES MINIÈRES

Allure prudente des opérateurs à Toronto

Toronto, 28. — Preston East Dome a manifesté une grande activité ce matin au Toronto Stock Exchange en se haussant de 10 cents à 1.35 sur un volume de 100,000 actions environ au cours de première heure. Les autres aurifères étaient stables en général avec peu de changements supérieurs à 5 cents dans l'une ou l'autre direction. Les métaux usuels et les huiles de l'ouest ont légèrement fléchi et les industrielles étaient stables en général.

De concert avec la faiblesse de la liste à New-York, les industrielles ont fluctué lourdement avec une majorité de petits reculs. Les grosses huiles étaient à peu près les seules à accuser des gains. International Pete et British American se sont avancés de ¼ à ½. Dans les produits alimentaires Fanny Farmer et Loblaw "A" et "B" se sont légèrement raffermis et dans les aciéries National Steel Car, Canada Wire "A" et Steel of Canada se sont améliorés.

Au début, Waite-Amulet a bondi de 40 cents à un nouveau haut niveau de 8.45, mais s'est ensuite replié sous les réalisations à 8.20, un gain net de 15 cents. Noranda, Pend Oreille, Sherritt, Aldermac, Falconbridge et Normetal ont modérément fléchi, tandis que Ventures affichait un léger gain. Eldorado, Castle et Nipissing se sont repliés et Mining Corp. s'est avancé.

Dans les huiles de l'ouest Royalite, Bown, Nordon et East Crest ont un peu fléchi. Texas-Canadian a repris 7 cents de son déclin d'hier.

Les aurifères bon marché étaient assez actifs. Nayboh s'est avancé de quelques cents sur un bon virement et McWatters, Stadacona, Gori's Lake et Paymaster se sont haussés sur un bon volume. A midi Pamour, Pickle Crow, Wright Hargreaves, Hard Rock Moneta et Kerr-Addison accusaient des gains.

Smelters Gold Mines

D'après une déclaration de M. H.-C. McRae, président de la Smelters Gold Mines, la compagnie est à conclure des arrangements pour poursuivre de nouveaux travaux de développement sur la propriété qu'elle détient à Rowan Lake, voisine de la propriété Errington.

Brown Oil Corporation

Calgary, 28. — A une réunion spéciale de la Brown Oil Corporation les actionnaires ont autorisé hier une augmentation du capital-actions de 1,000,000 d'actions ordinaires.

Le capital-actions est maintenant de 5,100 actions privilégiées et de 3,000,000 actions sans nominal. Tous les administrateurs, y compris l'hon. R.-J. Manion, chef des forces oppositionnistes au fédéral, ont été réélus.

Augite Porcupine Mines

Les actionnaires de l'Augite Porcupine Mines ont voté en assemblée spéciale pour autoriser une augmentation du capital autorisé, de $2,000,000 à $3,000,000, en créant 1,000,000 de nouvelles actions d'une valeur au pair de $1. Dans le moment il y a 1,801,006 actions d'émises.

Le président de la compagnie, M. J.-A. Mitchell, a déclaré que la compagnie n'avait pas l'intention de vendre aucune de ces actions à moins de 90 cents l'une.

Les administrateurs ont déclaré que 600,000 actions sont sous option à un prix de 80 cents et que 25,000 autres l'étaient aussi au même prix.

Slave Lake Gold

Un atelier complet d'échantillonnage est en route pour Outpost Island, propriété de la Slave Lake Gold Mines. Bien qu'au début on ait accordé peu d'importance à la présence de l'or, les derniers rapports montrent une valeur de $15.60 par tonne en tungsten et en étain. Sur la recommandation de l'ingénieur en analysera soigneusement les échantillons pour la présence de ces métaux.

La propriété a été ouverte jusqu'à une profondeur de 425 pieds et on estime la valeur de minerai découpé à $572,000 en or, en tungsten et en étain.

Gillies Lake Porcupine

La Gillies Lake Porcupine Gold Mines a l'intention d'explorer en profondeur la zone de 22 pieds traversée par le forage au diamant il y a quelque temps. Cette décision a été prise à la suite d'un rapport de M. H.-B. Hatch, ingénieur conseil, qui est d'opinion que cette zone est semblable à celle mise à jour sur la propriété de McIntyre Porcupine. Le forage précédent à la Gillies n'avait atteint qu'une profondeur verticale de 520 pieds.

Le travers-banc au niveau de 500 pieds a maintenant atteint le contact sud de la masse de porphyre, traversé par le forage.

Hudson Bay Mines

Dans une lettre signée par le secrétaire de l'Hudson Bay Mines, Limited, aux actionnaires de la compagnie, on conseille de ne pas accepter l'offre d'échange d'une maison de Toronto, à raison d'une action de Kirkland-Hudson Bay Gold Mines contre 10 actions de l'Hudson Bay Mines.

La lettre dit que la capitalisation émise de la Kirkland Hudson Bay est de 3,000,000 d'actions d'une valeur au pair de $1 l'une, tandis que celle de l'Hudson Bay Mines est de 676,085 d'une valeur au pair de $5 chacune.

Un échange de stock à raison de 10 pour 1 donnerait aux actionnaires 67,608 actions de Kirkland Hudson Bay, tandis que par les placements de la Hudson Bay Mines ils en détiennent aujourd'hui 200,000 actions.

Mines non inscrites

Cours fournis par Burke, Dansereau & cie, 362 ouest, rue Notre-Dame.

Abbeville	13	14
Adanac River	26½	28½
Algold	34	—
Amity Gold	—	2
Ames Cadillac	1	1½
Arno	—	1
Barber Larder	17½	18
Bernard Cadillac	21	25
Big Master	16	19
Bimsar	4½	5½
Bosque Cadillac	9	12
Brown Cadillac	—	3½
Canada Exp.	1½	2½
Canada Nova	5½	6½
Capital Royalty	4	5
Central Delnorme	3½	5
Century Mining	—	3
Chibmac	—	2
Continental Kirkland	2½	2½
Corrigan	14	16
Cross Sharpe	—	25
Cusson	19	22
Dempster Cadillac	6½	7½
Detroit Gulf	—	3
Dominion Consolidated	2½	3½
Elmac	—	2
Fort Cadillac	21	24
Gillies Lake Porc.	4	5
Harker Long Lac	1	2
Hasaga	2	3
Golden Gate	1½	2½
Grace Larder	33	36
La Cadillac	15	16
Hiawatha	1½	2
Hudson Patricia	1.60	1.70
Hugh Pam	—	3
Huffamaque Lake	10	12
Kenmine	1	1½
Kewagama	26	28
Lapaska	8	9
Lafayette	3½	4
Lake Geneva	22	24
Lake Rowan	5	6
Lamaque Gold	6.50	6.60
Lapaska	2½	3
Larder Miller	1	2
Laurra	—	1
Market Consolidated	67	69
Mercier Lake	1	2
Meteoric Goldfields	35	37
Martin Bird	20	21
Maybrun Hon Lake	11	14
Mosseau Lake	—	1
Mosher Wyman	—	1
Moffatt Patch Oil	21	22
Moffatt Hall New	2½	3½
Mondeta	1	2
Monarch Long Lac	29	31
Mosher Rouyn	3	4
Mosher Long Lac	2	3
Mylamaque	1	2
Nipissing	11	14
North Rouyn	3	4
Obaska	2	3
Obaska Lake	2	3
Ogama Rockland	1	2
Omega	2	3
Opemisca	1	2
Orchan	1	2
Pamour	21	22
Pan Canadian	15	16
Pickle Crow	34	37
Pioneer Gold	1.50	2.00
Pitchfork Lake	—	1
Porcupine Bonnie	17	18
Pottersdorf	—	1
Proprietary	1.90	2.00
Quebec Manitou	20	22
Rand Malartic	38	41
Red Gold	8	10
Reynolds Que.	—	1
Ribago Nex	7½	8
Rouyner Cadillac	1	2
Rowan	—	2
Sherritt Gordon	15.50	16.00
Shiningtree	1	2
Shore Exin Gold	17	19
Shumacker	4	5
Shenango	4½	5½
Smelters Gold	4	6
Spruce Stream	—	1
Sturgeon Stream	17	20
Sturgeon River Gold	12	13
Tashawanda	3	4
Upper Canada	5½	6½
Valdor Mines	12	14
Warren Mac	1	2
Wawbome	—	1
Wells Bay	11	12
West Red Lake	1	2
Westville Cadillac	10	11
Westlake Long Lac	2½	3½
Whitehorse	4½	5½
Woco	29	31
Young Davidson	29	32

Exportations de caoutchouc

Les exportations de caoutchouc en juin ont une valeur de $1,120,806, contre $1,270,277 en mai et $1,405,808 en juin 1937. Les enveloppes de bandages pneumatiques montrent un montant de $571,524, allant à 70 marchés. Les exportations de chaussures en caoutchouc ou partiellement en caoutchouc valent $277,947.

Importations en recul du Canada durant juin

Les importations domestiques en juin ont une valeur de $58,946,698, contre $75,668,684 en juin l'an dernier, déclin de $16,721,986. La valeur des denrées importées des Etats-Unis tombe de $45,621,215 à $37,068,050 et du Royaume-Uni de $13,392,253 à $9,235,191. Le total des importations en provenance des Straits Settlements tombe de $1,705,172 à $1,189,064, tandis que le total de l'Inde Britannique monte de $979,183 à $1,012,969.

Les plus importants pas de provenance de ces importations sont: de l'Australie, $904,269 contre $1,939,494; Allemagne, $818,472 contre $819,608; Jamaïque, $81,833 contre $911,304; Guyane britannique, $659,924 contre $407,841; Colombie, $698,663, contre $542,341; Belgique, $459,310 contre $662,973; France, $436,831 contre $550,955; Japon, $371,361 contre $525,678; Barbade, $333,265 contre $618,712; Fidji, $301,222 contre $237,523; Vénézuela, $297,034 contre $180,034; Terre-Neuve, $293,610 contre $326,672; et Trinidad et Tobago, $272,664 contre $195,984.

Allure stable des produits agricoles

Les prix du beurre étaient à peu près inchangés sur le marché local, tandis qu'au Canadian Commodity Exchange on discernait une légère tendance baissière. Les oeufs se sont maintenus fermes tandis que les pommes de terre et le fromage étaient inchangés. Le Board of Trade a affiché les arrivages suivants: oeufs, 384 caisses; beurre, 496 boîtes; fromage, 3,178 boîtes.

Au Canadian Commodity Exchange, on a enregistré la vente de 200 boîtes de beurre frais du Québec, 92 points, à 24¾c la livre et de 400 boîtes de No 2, 38 points, à 23¾c. Sur le marché libre le beurre cote 25¾c. Les demi-grossistes offrent de petits lots aux détaillants de 25¾c à 26c pour le beurre en paquets et de 26¼c à 26½c pour celui en pains moulés.

On a vendu au Canadian Commodity Exchange 400 boîtes de fromage blanc du Québec à 13 9/16c la livre. Sur le marché libre le fromage blanc de l'Ontario fait 14¼c la livre et le coloré 14½c tandis que le blanc du Québec donne 13⅝c et le coloré 13¾c la livre.

Sur le marché aux oeufs, des arrivages triés en caisses gratuites font en général 28½c à 29c pour les A-gros, 27-27½c pour les A-moyens, 24½c à 25c pour les B et 23c pour les C. Au Canadian Commodity Exchange, ces catégories font 29c, 27c, 24½c et 23c respectivement.

Des petits lots destinés aux détaillants font 39c pour les A-gros, 37c pour les A-1 moyens, 34c pour les A-gros, 34c pour les A-moyens, 30c pour les B et 26c pour les C.

Sur le marché des pommes de terre, les montagnes de l'Ile du P.-E. no 1 font 70-80c les 90 livres et celles du Nouveau-Brunswick no 1, 80 livres, coûtent 65-75c. Les nouvelles du Québec no 1 font 85c à 90c les 80 livres et les no 2, 65c à 70c les 80 livres.

Invesiment Trusts

Cours fournis par Abbott, Procter & Paine (entre eux).

xBritish Type Investors	23	35
Can.-Amer. Tr. 2nd Series	2.50	—
Can. Int. Trust Mod.	—	6
Comm. Int. Corp. XD	2.95	3.27
xCum. Trust Shares	4½	4½
xFundamental Inv. Inc.	15	17½
xFund. Trust Shares "A"	4¼	5
xFund. Trust Shares "B"	4¼	4½
xUndenominated Trust	2⅞	2⅞
xQuarterly Income Shares	11	12½
xUnited Fixed	2½	2¾
xUnited Insurance Trust	7½	1⅝
xUnited N.Y. Bank Trust	1¾	2
AMERICAN DEPOSITOR CORP.		
xNew Corporate T. S. Accum.	2.70	2.80
xNew Corporate T. S. Distrib.	2.70	2.80
xCon. Corporate Trust Shares	2.30	2.40
CALVIN BULLOCK ISSUES		
Canadian Invest. 5% XD	3.83	4.20
xEn monnaie américaine.		
xNation Wide Securities "B"	3⅛	3⅜
xNation Wide Securities Voting	27	1.37
xU.S. Elect. Light & Power "A"	12¾	14⅝
xU.S. Elect. Light & Power "B"	2¼	2½
xU.S. Elect. Light & Po. Voi. 85		93
DISTRIBUTORS GROUP, INC.		
xNatth Amer. Tr. Shares 1953	2.20	2.20
xNorth Amer. Tr. Shares 1955	2.70	2.80
xNorth Amer. Tr. Shares 1956	2.60	2.70
xNorth Amer. Tr. Shares 1958	2.40	—

Ex-dividende demain

Chas. Gurd and Co., Ltd., 1¾ p.c. par action privilégiée.

Mclntyre Porcupine Mines, 10 p.c. par action en monnaie américaine.

La Compagnie de Transport provincial, 10 cents par action.

Nipissing Mines, 15 cents par action.

Canadian Oil Companies, 12½ cents par action ordinaire.

Lapensée rencontrera Amhara au stade Vanda

L'attraction principale au programme du promoteur Marcel Delorme dimanche, au stade Vanda, sera un programme de boxe de dix rondes entre le champion lutteur de couleur Zélis Amhara et le dur battailleur montréalais Dominique Lapensée. Ces deux pugilistes devaient se rencontrer en semi-finale au programme du promoteur Ray Lamontagne, jeudi de cette semaine, mais ce programme fut contremandé parce que quelques figurants à ce programme ne pouvaient figurer convenablement. On décida cependant de mettre Amhara et Lapensée au programme de dimanche. Ils sont tous deux en superbe condition et les amateurs ont hâte de revoir Amhara à l'oeuvre avec des gants de boxe. Il était en train de donner une leçon de boxe à son adversaire Harry Madison lorsqu'il fut atteint deux fois par Madison en bas de la ceinture et gagna ainsi sur un foul.

Le match principal de lutte sera entre Jack Moore et Farmer Mack. Cette rencontre sera de deux dans trois et sera limitée à une heure.

La semi-finale de lutte sera d'une chute ou de 45 minutes mettant aux prises Harry Madison et Sammy Paul Cantor. Il y aura une préliminaire de 30 minutes ou d'une chute entre Dynamite Dunn et Alex Tesluck.

Les trois r atches de lutte comme celui de boxe promettent d'être sensationnels si l'on tient compte de la tenue générale de ceux qui y prendront part.

LE JEU DE DAMES

No 1579 — PROBLEME CANADIEN
Dédié à M. Jean-Paul Larose
Par M. Léo Trudeau, Verdun

Noirs: 12 pièces

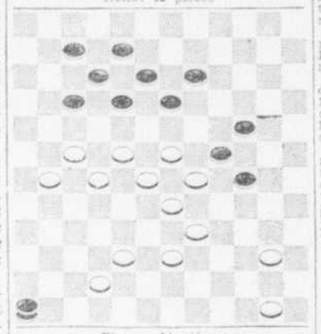

Blancs: 14 pièces
Les blancs jouent et gagnent.

SOLUTIONS DES PROBLEMES DE LA SEMAINE DU 18 JUILLET

No 1571 par M. A. Robidoux
Blancs: 28—23; 50—44; 31—46; 38—19; 19—21; 34—65; 48—59; 42—14 gag.
Noirs: 16—49; 37—39; 40—31; 32—60; 15—33; 20—72; 72—36.

No 1572 par M. N. Brunelle
Blancs: 34—48; 50—45; 39—33; 35—49; 45—39; 41—63; 58—52; 52—47; 56—50; 50—59 gag.
Noirs: 71—54; 47—60; 60—47; 70—29; 33—39; 54—71; 71—45; 40—53; 29—44.

No 1573 par M. D. Caouette
Blancs: 44—37; 47—41; 45—38; 32—49; 61—15 gag.
Noirs: 31—44; 38—34; 42—45; 43—56.

No 1574 par M. J.-X. Duranleau
Blancs: 46—40; 44—37; 40—35; 35—28; 29—40; 32—2; 2—33 gag.
Noirs: 33—22; 31—33; 6—27; 22—38; 27—46; 18—29.

No 1575 par M. J.-E. Pellerin
Blancs: 39—33; 71—64; 58—52; 47—41; 41—2 gag.
Noirs: 48—59; 59—70; 70—39; 39—47.

LES SIX MEILLEURS

	P.	Ab.	Pts	Cs.	PC.
Averill, Indiens	81	294	68	107	.264
Lombardi, Reds	85	270	74	97	.356
Travis, Sénateurs	85	333	54	119	.357
Foxx, Red Sox	81	294	74	104	.355
Medwick, Cards	81	325	55	113	.348
Berger, Reds	59	215	45	73	.340

Circuits — Ligue Américaine: Greenberg, Tigers, 33; Foxx, Red Sox, 27; York, Tigers, 21; Dickey, Yankees, 18; Johnson, Athletiques, 18. Ligue Nationale: Goodman, Reds, 26; Ott, Giants, 21; Ross, Cardinaux, 14; Medwick, Cardinaux, 13.

Points produits — Ligue Américaine: Foxx Red Sox, 98; York, Tigers, 74; Dickey, Yankees, 74; Averill, Indiens, 71; Greenberg, Tigers, 68; Keltner, Indiens, 68. Ligue Nationale: Ott, Giants, 77; Medwick, Cardinaux, 72; Goodman, Reds, 68; McCormick, Reds, 66; Rizzo, Pirates, 61.

Approvisionnements trop considérables de beurre au Canada

Les membres de la Montreal Provision Trades Association s'inquiètent de l'attitude des producteurs de beurre et de fromage dans l'est du Canada. On note une tendance à laisser décroître les approvisionnements de fromage, pour lesquels on peut obtenir pleins prix sur le marché anglais, tandis qu'on tend à hausser ceux du beurre qui obtient des prix moins favorables, en compétition avec du beurre d'autres parties de l'Empire.

Les rapports des entrepôts montrent que le 1er juillet il y avait un surplus de 6,500,000 livres de beurre en entrepôt au Canada et que ce total se haussera probablement au fur et à mesure que la saison avancera. Par contre la production et les exportations de fromage canadien sont bien au-dessous des niveaux de l'an dernier au même temps.

Les membres de l'Association croient que cette situation résulte du marché du beurre de la saison dernières alors qu'à la suite de circonstances exceptionnelles, au Canada et en Grande-Bretagne, les prix de ce produit se sont avancés à des hauts niveaux inusités. Sans vouloir prédire quels prix les importateurs anglais voudront payer pour notre surplus cette saison, il semble inopportun de maintenir les prix canadiens à des niveaux tellement supérieurs à celui de l'exportation.

C'est pourquoi l'Association est persuadée qu'il faudrait que l'industrie canadienne se rend compte du danger qu'il y a à maintenir de lourds approvisionnements dans l'espoir problématique d'une avance des prix en Grande-Bretagne à l'automne.

Séances spéciales de la Chambre agricole

(Du correspondant de la PRESSE)

Québec, 28. — La Chambre agricole, qui siège à l'hôtel du gouvernement depuis mardi matin, terminera cet après-midi son travail pour cette session.

Il est entendu que la Chambre agricole aura six sessions régulières par année. Toutefois, à l'approche de chaque session de l'Assemblée législative, elle aura des séances spéciales pour mettre au point ses projets de législation agricole.

On n'a pas voulu dévoiler les questions dont la Chambre s'est occupée cette semaine.

Potins de crosse

Une assistance-record verra la partie de demain soir à Cornwall entre le Canadien et les Flyers... J.-A. Mortier veut battre le Cornwall à tout prix chez lui... Les amateurs locaux ont une meilleure opinion du Canadien maintenant... Ce fut un jeu de passes qu'il a joué contre le Cornwall... Ovide Monette est sûr que son club, le Maisonneuve peut faire belle figure dans le Groupe Senior, cette année... La Ligue Provinciale ne se départira pas de ce club... Le Social Ste-Marie sera dimanche au grand complet pour la première fois depuis qu'il a défait les Indiens au début de juin... Le Maisonneuve et le LaSalle Junior Joueront samedi après-midi au stade Maisonneuve à 2 h. 30 p.m.... Ce sera une partie de la Ligue Junior de la Cité... Les Red Wings de Ville S.-Pierre regrettent maintenant de ne pas avoir fait partie de la Ligue d'Henri Lachapelle... Chaque club a à date joué six parties... Toutes les équipes ont des uniformes... Il est question de la formation d'une ligue indépendante... Une partie doit se jouer au stade Notre-Dame dimanche prochain... Le Ville S.-Pierre jouera alors contre un club de Ville-Emard... Puce Lalonde en est l'organisateur... La première soirée récréative du Social S.-Marie aura lieu samedi soir... Julien Gagnon et William Chron en sont les animateurs... Le Maisonneuve a tenu une dure pratique hier soir... Pit Dussault et Ovide Monette feront quelques changements avant le détail... Tous les clubs sont désireux de gagner le trophée de Noël Monette ainsi que la coupe de Joe. Cattarinich et le championnat provincial...

Ouverture de cette série à Maisonneuve

Jimmy Tracey, le gérant du Verdun Big Leaf de la Ligue de crosse Provinciale, était mécontent ce matin du changement des endroits des parties de détail de ce circuit que le président Noël Monette a annoncé hier soir. La série de deux dans trois entre le Verdun et le Maisonneuve devait commencer dimanche soir au stade S.-Jean de Matha, mais maintenant cette série débutera au stade Maisonneuve dimanche après-midi.

Les deux clubs se disputeront la deuxième position et le perdant jouera contre les Indiens. Le gagnant fera face au quatrième club dans les semi-finales.

Tracey a annoncé ce matin, qu'à moins que la série commence au stade S.-Jean de Matha, il retirera son club des joutes de détail et en appellera à la Q. A. L. A. L'exécutif doit se réunir ce soir pour régler cette difficulté.

Si la partie entre le Verdun et le Maisonneuve se joue au stade Maisonneuve ce sera un programme double qui aura lieu à cet endroit. Le Social S.-Marie recevra la visite du Côte S.-Paul à 1.45 p.m. Le gagnant sera sur un pied d'égalité avec le Lapraitie pour la quatrième et dernière place dans la Ligue Provinciale.

Liberty Tod courra à S.-Bruno, dimanche

Les promoteurs des courses qui seront disputées à Saint-Bruno, dimanche, ont obtenu l'inscription de Liberty Todd, propriété de M. Faubert de Valleyfield. Ce pur sang, probablement le plus dispendieux importé en Canada cette année, est en grande forme pour ses débuts sur nos pistes canadiennes et les amateurs voudront le voir dans cette classe de 2.18 contre les meilleurs chevaux connus de cette classe. Plus de six coursiers sont inscrits pour cette importante épreuve.

Les autres classes seront remplies car les promoteurs ont en mains un grand nombre de demandes d'informations de la part des propriétaires de chevaux désireux de participer à ces courses.

Après les courses une attraction des plus sensationnelles sera présentée afin de compléter ce programme.

New-York. — Ray Napolitano, 147½, New-York, a battu Johnny Horstman, 147¾, New-York (8); Joey Ferrando, 138, Jersey City, a obtenu la décision sur Pete Mascia, 146, New-York (8); Mike de Stefano, 143¾, Philadelphie, a défait Pete Monsanto, 147½, Puerto Rico (6); Pete Hernandez, 122¾, Puerto Rico, a mis hors de combat Tony Della, 123¾, New-York (1); Frank Savia, 135½, New-York, a battu Al Valenti, 138¾, New-York (4); Freddie de Poe, 133, New-York, a défait Willis Johnson, 133¼, New-York (4).

LE GOLF

SUITE DE LA PAGE 20

E.-C. Leetham, Hampstead	43-46-89-73
Stan Foster, Rosemere	43-47-90-73
A.-F. Casselman, Hampstead	48-42-90-74
J.-W. Kennedy, Senneville	46-44-90-76
H.-R. Fickens, sr., Marlborough	42-48-90-77
Jules Strongbow, Whitlock	46-44-90-72
L. Levinson, jr., Elm Ridge	43-42-91-73
J.-R. Dupuis, Grovehill	46-45-91-73
S. Gold, Elm Ridge	47-44-91-73
E.-C. Lalonde, Mount Royal	45-46-91-80
G.-S. Burrows, Country Club	46-45-91-71
W.-C. Surphlis, Senneville	46-45-91-72
I.-J. Tarahis, Elm Ridge	47-44-91-77
J.-A. Ryan, Grovehill	43-48-92-76
Frank Bennett, Hampstead	45-47-92-71
W. Crossey, Meadowbrook	44-48-92-76
G.-A. Robinson, Hampstead	49-43-92-76
G. Timmins, Mount Royal	46-46-92-77
A. Holmes, Country Club	47-45-92-77
J.-H. Wiseman, Mount Royal	47-45-92-76
C.-W. Taylor, Meadowbrook	48-44-92-79
W. Rosengarten, Elm Ridge	45-48-93-82
R. Ross, Senneville	48-46-94-82
George Hawkins, Mount Royal	48-46-94-82
L.-E. Côté, Marlborough	49-45-94-78
G.-S. Anderson, Mount Royal	48-46-94-79
H.-J. Curtis, Country Club	45-49-94-78
W.-G. Henderson, Meadowbrook	50-44-94-79
Jim Berry, Grovehill	46-48-94-79
Art. Alexandre, St. Johns	46-48-94-79
Lorne White, Mount Royal	44-51-95-78
Arnold McLean, Rosemount	45-50-95-77
W. Bentley, Summerlea	47-48-95-78
J. Dowie, Meadowbrook	42-53-95-75
P.-J. Krautzer, Elm Ridge	47-49-96-71
P.-H. Rowe, Senneville	45-51-96-74
J.-F. Hodgson, Whitlock	48-49-97-78
A. Worthington, Wentworth	48-49-97-72
Frank-J. Starr, Rosemere	46-51-97-74
G. Dayon, Meadowbrook	48-49-97-73
M.-C. Lauzon, Grovehill	48-49-97-78
B. Sicotte, Laval	50-48-98-81
A.-W.-T. Franks, Meadow	47-52-99-79
W. McG. Gardner, Selgncity	52-47-99-78
Bert Light, Mount Royal	50-50-100-84
J.-A. Dunault, Islesmere	46-54-100-80
C.-B. Evans, Marlborough	53-48-101-79
A. Frigon, Senneville	53-49-102-78

Tournois de golf

S.-Andrews, Ecosse, 28—Le tournoi de golf pour le championnat amateur de la Grande-Bretagne, en 1939, sera disputé sur le parcours du Royal Liverpool, à S.-Andrews, a annoncé hier le Royal and Ancient Golf Club. Le tournoi amateur aura lieu dans la semaine du 22 mai et le tournoi omnium dans la semaine du 3 juillet.

Boucher congédié

Québec, 28. — Un nouveau gérant dirigera les Indiens de Springfield de la Ligue Internationale-Américaine cette année car Georges Boucher vient d'être remercié de ses services. C'est le propriétaire Lucien Garneau qui a annoncé la nouvelle ajoutant que le successeur de Boucher n'avait pas encore été choisi. Il est rumeur qu'un vétéran du Canadien prendrait la direction de l'équipe. Il serait question d'Aurèle Joliat.

Le club nautique de l'Ile Perrot s'organise activement cette année à donner à cette place de villégiature idéale par excellence une grande vénitienne le 6 août prochain. Il y aura grand feu d'artifice et distribution de magnifiques prix, dons généreux donateurs de cette place.

SENSATIONNELLE! NASH 1938

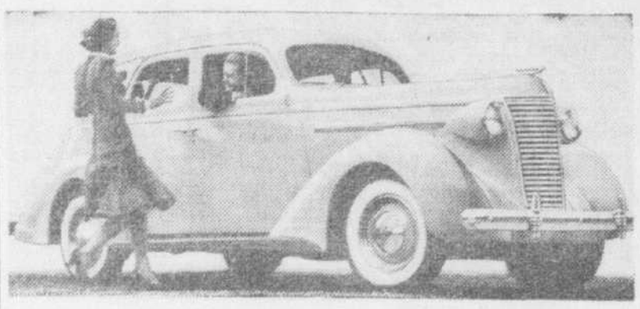

MODELE SEDAN
livrée ici complète pour
$1185
LE SOLDE EN VERSEMENTS FACILES

VOYEZ LE VENDEUR NASH LE PLUS PRES DE CHEZ VOUS

OUI, elle est sensationnelle... cette magnifique Nash sedan 1938 à quatre portes, modèle compact, *livrée* à ce prix étonnant! Examinez le détail: empattement de 117 pouces, moteur Super-Thrift de 95 chevaux-vapeur, amortisseurs de chocs "Sea-Leg" (Pied marin), étouffement des bruits au moyen du "Sable vibrant", freins hydrauliques de très grandes dimensions, lourde carrosserie d'acier. Entrez vite voir cela!

Le LIFEGUARD supprime le danger des éclatements

Le LIFEGUARD réduit les éclatements à des fuites lentes.

● Rien ne fait prévoir un éclatement —vous y êtes exposé chaque jour. Mais avec des pneus LifeGuard Goodyear vous n'avez rien à redouter. En cas d'éclatement, aucune conséquence fâcheuse ne se produit. Aucune embardée, aucune déviation dangereuse. Le LifeGuard, un pneu de réserve à deux couches de tissu à l'intérieur de la chambre à air en caoutchouc, assume la charge et vous permet d'effectuer en douceur un arrêt absolument sûr. Vous restez parfaitement maître du volant et de vos freins... et n'encourez *aucun danger*.

Aujourd'hui, les conditions modernes de l'automobilisme exigent des LifeGuard pour avoir une *sécurité complète*. Avec des LifeGuards vous gardez votre sérénité et vous filez sans souci... en éprouvant tout le plaisir d'une promenade sûre et sans ennuis, avec toute la protection désirable pour vous et vos compagnons de route. Des centaines de milliers de LifeGuards en service aujourd'hui, aucun n'a failli, en cas d'urgence, de prévenir un accident à la suite d'un éclatement.

Le LifeGuard Goodyear s'adapte parfaitement à n'importe quelle marque de pneu... protection que seul Goodyear puisse offrir... car *Goodyear seul* fait les LifeGuards. Soyez sage... passez *dès aujourd'hui* chez un dépositaire de Goodyear et prémunissez-vous contre le danger des éclatements au moyen des LifeGuards... le plus important facteur de sécurité en automobilisme aujourd'hui. N18

Le LifeGuard retient assez d'air pour assurer un arrêt parfaitement sûr.

CE QU'EST LE LIFEGUARD

Ce diagramme vous montre que le LifeGuard remplace le tube conventionnel. C'est un pneu de réserve en tissu 2 couches placé à l'intérieur d'une chambre à air épaisse... les deux étant gonflés par la même valve. Si le tube et l'enveloppe manquent, le LifeGuard garde de l'air assez longtemps pour supporter la voiture jusqu'à ce qu'elle soit amenée en douceur et sûrement au point d'arrêt.

VOUS NE POUVEZ crever le pneu de réserve Lifeguard. Il flotte tout autour et cède au coup qui cause l'éclatement.

GOODYEAR LIFEGUARDS

ÊTES-VOUS FATIGUÉ DES "COCKTAILS IMPOSSIBLES"?

● Quand les cocktails n'ont pas, deux fois de suite, le même goût... blâmez-en le gin dont la saveur manque d'uniformité! Mais, heureusement, il y a un remède: le JOHN COLLINS. Toujours moelleux, le JOHN COLLINS assure les meilleurs cocktails que vous ayez jamais dégustés ... ce soir, ou même dans deux ans!

$1.80 25 ONCES
$2.70 40 ONCES

John Collins
LONDON DRY GIN
PRODUIT DE GOODERHAM & WORTS, LIMITED, CANADA

BOURSE de NEW-YORK

Cours fournis par Abbott, Proctor & Paine, membres du New York Stock Exchange, 201 ouest, rue Notre-Dame Montréal.

	Clôt. préc.	Ouv.	11 hre
Adams Express	11⅞	11	11
Air Reduction	61½	61¾	62⅜
Allegheny Corp.	1¾	1⅞	1⅞
Allied Mills	13⅝	13⅝	13⅝
Allis-Chalmers	50⅝	50⅝	50⅝
Amerada Corp.	75	74	74
Am. Car and F.	28⅛	28¼	28¼
Am. Crystal Sugar	12⅛	12⅜	12⅜
Am. Comm. Alcohol	13	13⅛	13⅛
Am. and Foreign Power	4¼	4⅜	4⅜
Am. Locomotive	21	21¼	21⅜
Am. Power and Lt.	5⅛	5⅛	5⅛
Am. Radiator	15¼	15¼	15⅛
Am. Rolling Mills	20⅜	20½	20⅜
Am. Smelting	49½	49⅝	50
Am. Steel Found.	28⅛	27⅝	28⅜
Am. Tel. & Tel.	141	140⅛	140⅞
Am. Tobacco	82½	83½	83½
Id. "B"	86¼	86	86
Am. Waterworks	11⅜	11⅛	11⅜
Anaconda Copper	35⅛	35	35⅝
Armour	6¼	6⅛	6⅛
Atchison	36¾	36⅛	36⅝
Atl. Coast Line	22⅜	23½	23⅞
Atlantic Refining Co.	24⅜	25	25
Aviation Corp.	4⅛	4¼	4⅛
Baldwin Loco.	10½	10⅛	10⅜
Baltimore & Ohio	9⅛	8⅞	9⅛
Bendix	19½	19⅝	19⅝
Bethlehem Steel	58⅝	58¼	58⅝
Boeing Aircraft	28⅝	29	29⅝
Borden's Co.	17⅞	17⅞	17⅝
Borg Warner	30⅝	30½	31⅛
Briggs Mfg.	31⅝	30½	32
Brook. Man. Tran.	10⅝	10⅜	10⅞
Budd Mfg.	6⅝	6	6
Bullard Co.	36	35½	36⅛
Byers, A.M.	11⅞	11⅜	11⅝
Canada Dry	19⅞	19⅝	19⅝
Can. Pacific	8	8⅛	8⅛
Caterp. Tract.	53⅞	53½	53⅝
Celanese Corp.	20⅜	19⅝	20⅛
Cerro de Pasco	47	46¾	46⅞
Cert.-Teed Prod.	9⅝	9⅜	9⅜
Chesap. & Ohio	31⅝	32¼	32⅝
Chrysler	69⅞	68	70
Coca-Cola	137	138	138
Columbia Gas	7¼	7⅜	7⅜
Comm. Credit	47	46⅝	47
Comm. Solv.	9⅛	9⅝	9⅞
Congoleum	24	23⅝	23⅞
Cons. Edison	28⅛	28	28⅛
Cons. Oil	10⅛	10	10
Continental Can	43⅝	43½	44½
Continental Diam.	9⅛	9⅛	10
Continental Oil	24	24½	24⅝
Crucible Steel	34⅝	34½	35
Cuban Amn. Sug.	5¼	5¼	5¼
Deere & Co.	21⅝	21½	21⅝
Delaware & Hudson	15⅜	15½	15⅝
Delaware, Lack. & W.	7¼	7	7¼
Dome Mines	22	22¼	22¼
Douglas Aircraft	59⅝	58¾	59½
Du Pont	126⅜	125½	127⅛
Elect. Auto Lite	25½	25	25⅝
Elect. Power & Lt.	11⅝	11⅞	12
Firestone Tire	21⅝	21⅛	19⅝
Foster Wheel	19⅛	18	19⅝
Gen. Am. Tank	49⅝	49⅜	50
Gen. Baking	10¾	10⅝	10⅝
Gen. Electric	41⅞	41	41⅞
Gen. Food	34	34¼	34⅝
Gen. Motors	41¾	41¼	42⅛
Gen. Ry. Sig.	21	20½	20⅝
Gillette S. R.	8⅝	8⅝	8¾
Glidden	23½	23	23
Goodrich	21⅝	20¾	21⅝
Goodyear Tire	26⅛	26⅜	26⅞
Granby Cons.	6½	6¾	6½
Great Northern Ore	14	14	14
Great Northern Pfd	21⅜	21⅛	21⅜
Grey Hound	15⅝	15⅝	15⅞
Houd. Hez. "B"	14	13⅝	14¼
Houston Oil	8⅜	8⅜	8⅝
Howe Sound	48	46⅝	47
Hudson Motors	9	9	9⅛
Ill. Central Ry	12	12	12¼
Ind. Rayon	23⅜	23⅜	23⅝
Inland Steel	74	73	74
Int. Bus. Machine	162	162	162
Int. Harvester	63⅞	63¾	65
Int. Nickel	30⅝	42⅝	30⅞
Inter. Paper pfd	41⅞	41⅝	42⅛
Int. Paper	9⅝	9⅝	10⅛
Int. Tele. and Tel.	9⅜	9⅜	9⅝
Kennecott Copper	41⅞	40⅝	41
Kresge	18⅞	19	19
Liquid Carbonic	19⅛	19	19
Loews Theatre	48⅝	48⅝	49
Lorillard Co.	20	19½	20
Mack Trucks	20⅞	19⅝	20⅜
Marshall Field	12⅜	12⅛	12⅝
Mathieson Alkali	28⅞	28⅛	28
May Dept. Stores	47⅝	47	47
Mead and Co.	12⅝	14⅜	14⅜
Miami Coppr	11⅛	11	11⅝
Minn. K. and T. pfd	9¼	9¼	9¼
Monsanto Chem.	89⅛	89	89
Mont. Ward	45⅝	45	46⅛
Murray Corp.	9⅝	9¼	9⅜
Nash Kelv.	10⅝	10⅛	10⅞
Nat. Biscuit	22⅝	24	23⅝
Nat. Cash Reg.	27	27	27
Nat. Dairy Prod.	16⅛	15⅞	15⅞
Nat. Dist.	24⅜	24	24¼
Nat. Lead	25⅝	25⅜	25⅞
Nat. P. and L.	7¼	7¼	7¼
Nat. Steel	58¾	58¾	58¾
Nat. Supply	19⅛	19⅛	19⅝
New York Central	18⅝	18⅝	19⅜
New York N. H.	2¼	2⅜	2⅜
North Am. Co.	24	23⅞	24
North Am. Aviat.	9⅞	9⅞	10⅛
Northern Pacific	12⅛	12⅛	12⅜
Omnibus	17¼	17⅛	17⅝
Owens Bottle	70⅜	70	70
Pacific Gas and Elect.	26⅝	26⅝	26⅞
Pacific Lighting	46	46¼	46¾
Packard Motors	5¼	5⅛	5¼
Paramount Publix	10½	10⅝	10⅝
Peerless Motors	7¼	7¼	7¼
Penick and Ford	52	52½	53½
Pennsylvania R.R.	21¼	20⅝	21
Penny Stores	83	83	82½
Ph. Morris Ltd	126	125	127
Phillips Pete XD	42¼	40⅝	41½
Pressed Steel Car	8¾	9⅛	9⅛
Proctor and Gamble	54½	54⅜	54⅞
Public Ser. Corp.	30	30¼	30
Pullman	33	32½	32⅝
Pure Oil	12	12	12
Pur. Bakeries	13½	13½	13⅝
Radio Corp.	7	6⅞	7
Remington Rand	16⅛	16⅛	16⅜
Republic I. & S.	19	18⅝	19⅛
St. Joseph Lead	44⅜	42⅝	43½
Schenley Dist.	20	19⅝	19⅞
Sears Roebuck	73	72⅝	73⅛
Servel & Co.	15⅝	15⅝	16
Shell Union	17⅜	16⅞	16⅞
Socony Vac.	14⅜	15	15⅜
South Col. Edison	23⅞	23½	23½
Southern Pacific	18⅝	17⅞	18½
Southern Railway	12⅜	12⅜	12⅝
South. Rail Pfd	18	17⅞	18⅛
Sperry Corp.	24⅝	23⅝	24⅝
Standard Brands	8¼	8⅛	8⅛
Standard G. & El.	4¾	4¾	4⅝
Stand. Oil, Ind.	23⅞	23½	23⅝
Stand. Oil, N.J.	56	54⅝	55⅜
Stand. Oil, Cal.	32⅜	32⅛	32⅝
Studebaker	7⅜	7¼	7⅜
Swift & Co.	18⅛	18⅝	18⅞
Tennessee Copper	7⅜	7¼	7¼
Texas corp.	46¾	45⅝	46⅞
Texas Gulf Sulphur	34½	34¼	34⅝
Texas Pacific Coal & Oil	11⅛	10⅝	10⅞
Texas Pacific Land	14⅜	13	13
Timker Rolls.	48¼	47⅜	46⅝
Tri-Continental	4¾	4¼	4¼
Twentieth—P.F.	24⅛	24⅜	24½
Union Bag	13⅞	14	13⅝
Union Car & Car.	83⅞	83	83½
Union Pacific	83¾	82⅝	83⅝
United Aircraft Corp.	28½	28¾	28⅝
United Airlin & Trans.	10⅛	9⅞	10
United Corporation	3⅛	3⅛	3⅛
United Corporation pfd.	32¼	32⅛	32¼
United Fruit	64½	64⅜	64⅝
United Gas Improvement	10⅜	10⅛	10⅝
U. S. Gypsum	90⅝	90	87⅝
U. S. Indust. Alcohol	21	21	21
U.S. Pipe & Foundry	41	40¾	41
U.S. Realty	6¼	6	6⅛
U.S. Rubber	43⅞	43⅜	44¼
U.S. Rubber pfd	80⅝	80⅝	81½
U.S. Steel	59	58⅝	59⅜
Vanadium Steel	19½	19⅛	19⅝
Walworth Co.	5	5⅛	5
Ward Baking "B"	1	1	1
Warner Bros.	6½	6⅜	6⅝
Western Union Tel.	30⅝	30½	31
Westinghouse	100⅝	100⅛	102
Do. Air Brake	25	24	25
White Motor	13⅛	12⅝	13⅜
Woolworth Co.	47	47⅛	47⅝
Worthington Pump	20	19⅝	19⅞
Yellow Cab	19¼	19	20
Youngstown S. & T.	37⅞	37¼	38

Refuge du Métro au cas de bombardement

Paris, 28. (P.C.-Havas) — En cas d'attaque aérienne, 160,000 Parisiens pourraient se refugier dans les souterrains du Métro.

M. Georges Lemarchand, au nom de la commission municipale spécialement chargée du réseau de chemin de fer souterrain de Paris, vient de présenter au Conseil municipal un rapport sur l'utilisation des galeries du Métro pour la protection de la population civile parisienne dans les cadres de la défense passive Ce rapport proposait divers travaux nécessaires pour adapter les souterrains du Métro à cette tâche particulière. Le Conseil municipal a accepté les conclusions de M. Lemarchand et a autorisé le commencement immédiat de ces travaux.

En cas d'attaque aérienne, le réseau du Métro sera divisé en deux parties. La première, d'une longueur de 80 kilomètres, restera en utilisation et des mesures sont prévues pour la mettre à l'abri autant que possible des effets d'un bombardement aérien.

La seconde partie du réseau où la circulation des trains sera arrêtée, sera équipée de façon à former de vastes abris à l'épreuve à la fois des bombes et du gaz. Cette tâche sera relativement facile, une partie du réseau étant établie en grande profondeur où l'épaisseur de la terre au-dessus de la voute dépasse six mètres.

Une jeune émule au suicidé Ward

(De notre extra d'hier)

New-York, 27 (U.P.) — La police est montée aujourd'hui au dernier d'un édifice de seize étages, à l'intersection de la 5e avenue et de la 32e rue pour enlever une jeune fille de 24 ans, Betty Vorunion, qui se tenait sur une corniche. Des personnes d'un édifice environnant avaient donné l'alarme à la police. Arrêtée, la jeune fille a dit que le courage lui avait manqué à la dernière minute. Ceci s'est passé à un mille de l'hôtel Gotham, scène du suicide spectaculaire d'hier.

Intérêts anglais menacés en Chine

Londres, 28 (P.C.) — Le vicomte Halifax, secrétaire du Foreign Office, a déclaré, hier soir, à la Chambre des lords, que le gouvernement de M. Neville Chamberlain songeait sérieusement à intervenir en Chine si le Japon persistait dans son attitude de ne pas reconnaître les intérêts immenses que la Grande-Bretagne possède dans ce vaste pays. "Nous sommes prêts à considérer et nous considérons déjà", précisa lord Halifax, "qu'il nous faudra prendre toutes les mesures qu'il sera nécessaire pour protéger nos intérêts en Chine."

TORONTO STOCK EXCHANGE

	Haut	Bas	Midi
1000 Abitibi	3¾	3⅝	3⅝
5 Alta Gr P	26	—	—
1800 Aldermac	36	37	37
1200 Amulet	32	—	—
1200 Auglie	30	—	—
2930 Base Met	42	41	42
600 Beattie	1.20	—	—
190 Beatty	10	—	—
10 Bell Tel	162	—	—
2900 Bidgood	38	37	37
650 Big Miss	33	—	—
100 Biltmore	8½	—	—
145 B.A. Oil	21¾	21½	21⅝
1800 Brown	35	34	34
100 Buff Cdn	04	—	—
300 Bunk Hill	11	—	—
200 C. P. R.	7	—	—
1000 Cariboo	2.45	2.45	2.45
125 Can Tre	1.00	—	—
550 Can. Pal	2.65	—	—
1300 Chester	1.51	1.50	1.50
4000 Chromn	70	69	70
239 C. Smelt	60	—	—
500 Davies	31	—	—
10 Dist Sea	16	—	—
250 Dome	821	—	—
1 Dom. F. S.	41½	—	—
50 Dom. Mtl. B.	18½	—	—
1200 Dom. Mal.	2.00	1.98	1.98
2700 Eldorado	2.35	2.30	2.34
72 Falcon.	8.00	—	—
75 F. Farmer	19¼	19	19
200 Fed. Kirk.	06½	—	—
6800 Fernland	24	23½	23½
500 Fontana	05	—	—
500 Fresnila	17	—	—
1800 Franco	44	—	—
2000 Gillies	16½	—	—
1208 Gods L.	56½	—	—
800 Goldale	33	—	—
500 Goodfish	04	—	—
2000 Granada	10	09½	09¾
20 G. L. Pap P.	20	—	—
100 Gr. Plains	3¾	—	—
700 Harker	11½	—	—
130 Holling. XD.	15	—	—
500 Howey	28	—	—
625 Imp Oil	17	—	—
300 Imp. Tob.	11	—	—
535 Int. Nickel	30	—	—
115 Int. Pete	26	—	—
1000 Jack, Wa.	36	—	—
300 Jacola	18	—	—
100 Jellicoe	38	—	—
200 J. M. Con.	11½	—	—
43000 Kerr Add.	1.05	1.02	1.05
200 Kerr L. XD.	59	—	—
1450 Kirk. Hud.	63	—	—
740 Kirk L.	1.29	1.29	1.30
200 Laguna	22	—	—
225 L. Shore	52	—	—
2200 Lapa C.	65	63½	63½
10 Leonard	63	—	—
100 Lava Cap	98	—	—
500 Leitch	84	82	—
1160 Lit LL	3.70	3.55	—
62 Lob A	23	23	23¼
45 Lob B	21	—	—
25 Macassa	4.85	—	—
900 McLeod	4.10	4.05	4.10
3200 Madsen	28	26	27
200 M. L. Mig	3¾	3½	—
130 Massey	9¾	—	—
5 McColl P	98	—	—
220 McIntyre xd	44¼	44	—
100 McWat	1.42	—	—
13400 McWood	77	76	—
13600 Min Corp	2.35	2.25	2.25
500 Monarch	13	—	—
500 Moneta	4.90	—	—
3000 Murphy	03¼	03	—
46200 Naybob	72	67	71
6300 Newbec	17½	16½	18
500 Nipis xd	1.80	1.70	1.80
333 Noranda	72	—	—
100 Nordon	12	—	—
1440 Normet	1.00	99	1.00
40 Nor Can	35	—	—
800 O'Brien	3.93	3.90	—
700 Omega	51	—	—
1 Pan	85¾	—	—
1879 Pamour	4.36	4.25	4.30
1400 Partenan	20½	20	20½
1000 Paulore	16	—	—
10800 Paymast	87	83½	87
500 Payore	13½	—	—
200 Perron	1.60	1.55	—
200 Peck C	4.00	—	—
100 Pioneer	2.04	—	—
2100 Powell	2.57	2.51	2.52
107123 Preston	1.36	1.29	1.33
1600 Rad L	13	—	—
4650 Reno	49	47	47
1000 Roche	17	—	—
100 Royalite	47	—	—
400 San Ant	1.36	1.35	1.36
1000 Shawkey	11	—	—
100 Sheep Cr	96	—	—
900 Shrr	1.48	1.45	1.45
200 Sisco	2.20	—	—
2000 Slaven	1.17	1.15	1.17
2100 Slave L	14½	13½	14½
14100 Stada	62	58	61
5 Stedman	27	—	—
15 Stl Can	70	—	—
2000 Straw L	11¼	11½	11½
1000 Sud Can	1.21	—	—
1740 Sylvan	3.25	—	—
500 Teck H.	4.60	4.55	4.60
300 Texas	1.60	—	—
10 Tor. Ele.	18½	—	—
825 Towagmac	39	—	—
650 Uchi	2.15	2.10	2.12
111 Un Gas	14¼	14½	14½
225 Un. Mol	6¼	6	6¼
100 Ventures	6.10	—	—
11930 Waite Am.	8.45	8.20	8.20
25 Walkers	43½	—	—
100 Walkers P.	19¾	—	—
125 Weston	13½	—	—
13900 Willner	14½	15½	15½
925 Wri. Har.	7.90	—	—

CURB

50 Can. Bud.	3½	—	—
5 Can. Vin.	16¼	—	—
1100 Cdn. Marc.	1.45	—	—
23 C. Copper	3.25	—	—
135 Con. Pap.	8½	8¼	8¼
110 Mtl. Pow.	20¾	—	—
250 Nat. Car.	61½	61	61
1900 Oil Sel.	03¼	—	—
1000 Oshko	15	—	—
800 Pond O.	2.26	2.23	2.23
1 Stuart P	23	—	—

Obligations internationales

Cours fournis par Abbott, Proctor & Paine, membres du New York Stock Exchange, 201 ouest, rue Notre-Dame Montréal.

1.45 P. M.

(De notre extra d'hier)

Australie 5 p.c. 1955	104	104½
Belgique 6½ p.c. 1949	106⅝	106⅝
Belgique 6 p.c. 1955	103½	104
Bolivie 7 p.c. 1958	4½	4¾
Brésil 6½ p.c. 1957	14	14⅜
Brésil 7 p.c. 1952	13⅜	14¼
Brésil 5 p.c. 1951	20	21½
Brisbane 5 p.c. 1958	99	99⅞
Bs. Aires 6 p.c. 1961	85	86
Chili 6 p.c. 1961	18⅝	19⅛
Columbie 6 p.c. 1961	13⅛	13½
Cuba 4½ p.c. 1932	111⅝	112
France 7½ pc. 1941	105⅝	106⅛
France 7 pc. 1949	109	—
Allemagne 5½ p.c. 1965	23⅝	24⅜
Haiti 6 p.c. 1952	85⅛	84½
Italie 7 p.c. 1951	75⅝	76
Japon 5½ p.c. 1965	50⅛	51⅛
Medellin 6½ p.c. 1954	8½	9¼
Milan 6½ p.c. 1952	62⅝	63½
N.-G. du Sud 5 p.c. 1957	100⅛	101
Parana 7 p.c. 1958	9½	11
Pérou 6 p.c. 1960	9¼	9¾
Pologne 6 p.c. 1940	37⅛	41
Pologne 7 p.c. 1947	55	60
Rio de Jan. 6½ p.c. 1959	8⅞	9½
Rio de Jan. 6½ p.c. 1953	8½	8⅝
Rio G. do S. 6 p.c. 1968	8¼	8⅝
Rome 6½ p.c. 1952	61¼	63
Sao Paulo 7 p.c. 1940	31	31½
Serbie 7 p.c. 1967	27½	28
Argentine 4 p.c. 1972	80½	81

Bel hommage de Chicoutimi à sainte Anne

Près de 15,000 personnes ont pris part à la procession suivie d'un salut.

(Du correspondant de la PRESSE)

(De notre extra d'hier)

Chicoutimi, 27. — Près de 15,000 personnes ont marqué leur foi au Christ-Roi et un profond hommage à la bonne sainte Anne, hier soir, à Ste-Anne de Chicoutimi. Cette cérémonie commença vers 8 heures. Dès 7 h. 30, plusieurs milliers de personnes s'étaient réunies au pont de Ste-Anne pour la procession qui se mit en marche vers 8 heures.

Cette foule recueillie fit un trajet de plus d'un mille, montant une côte abrupte, pour gagner la croix du Cap, où devait avoir lieu la manifestation. Le cortège rendu à l'église, S. Exc. Mgr Lamarche entra dans la procession en portant le Très Saint Sacrement. Les abbés Martel, curé de Ste-Anne, et Henri Fortier, curé de Kénogami, accompagnaient Son Excellence.

La croix du Cap était illuminée ainsi que le terrain avoisinant. Le R. P. Laurent Tremblay, o.m.i., prononça le sermon de circonstance.

S. Exc. Mgr Lamarche

S. Exc. Mgr Lamarche, dans son allocution, se dit ému devant cette foule venue exprimer sa reconnaissance, sa piété et son amour pour notre sainte patronne. "Tout le peuple chrétien se tourne vers cette grande sainte en ce jour, dit-il; le marin, l'agriculteur, la mère qui tremble pour son enfant, la jeunesse inquiète, les malades de l'âme, les infirmes du corps, tout ceux qui souffrent, qui ont besoin de grâces signalées". Son Excellence termina en demandant que le peuple du Saguenay ne soit jamais renégat ni apostat en ces temps si troublés, mais qu'il reste toujours fidèle au petit-fils de sainte Anne, le Christ-Roi.

Son Excellence donna ensuite la bénédiction du Très Saint-Sacrement et la foule retourna à l'église en procession.

La soirée se termina par un feu d'artifice.

Le Mexique parle de réconciliation

Il veut reprendre ses relations diplomatiques avec Londres.

Mexico, 28. (P.A.) — Le président Lazaro Cardenas a déclaré, hier, que le Mexique accepterait l'offre que lui ferait une tierce puissance d'agir comme médiatrice dans le différend qui oppose le Mexique à la Grande-Bretagne, afin que ces deux pays puissent reprendre des relations diplomatiques normales. Il a, cependant, ajouté que le Mexique ne ferait pas lui-même les premiers pas. Le Mexique rompit ses relations diplomatiques avec la Grande-Bretagne après que cette dernière eut protesté énergiquement contre le fait que le gouvernement mexicain avait exproprié les biens de plusieurs compagnies anglaises, exploitant les puits de pétrole du Mexique.

L'Australie craint l'immigration juive

Sidney, Australie, 28. (P.C.-Reuter) — Au cours des récents mois plus de 6,000 réfugiés juifs, exilés d'Allemagne et d'Autriche, ont demandé au gouvernement australien l'autorisation de s'établir en Australie. Cela crée à Sidney un problème assez grave puisque aucun immigrant ne peut entrer dans le pays que s'il a été interrogé personnellement par les fonctionnaires compétents qui, dans chaque cas, doivent faire une enquête approfondie. Pendant quelque temps, le gouvernement avait invité les étrangers à s'installer en Australie, mais il n'avait pas prévu que ce serait des Juifs qui répondraient surtout à son invitation.

La majorité des gens qui veulent s'établir en Australie appartiennent à la classe professionnelle. Ils ont aussi tout l'argent nécessaire que l'on exige des colons. On se demande, cependant, si l'entrée massive de ces immigrants en Australie affectera l'économie du pays. L'Australie craint aussi de ne pas pouvoir facilement assimiler les nouveaux venus.

Ministère refusé au pays de Galles

Londres, 26. (Par câble de la Presse Canadienne) — Le premier ministre Chamberlain a refusé, hier soir, la requête d'une délégation galloise qui demandait la création d'un ministère séparé pour le pays de Galles.

Ce refus est contenu dans une lettre adressée à M. Morgan Jones, député travailliste représentant une circonscription de ce pays.

Le premier ministre a déclaré que la création d'un pareil ministère n'apporterait aucun avantage pratique.

Comme les délégués qu'il avait reçus le 30 juillet avaient cité l'exemple de l'Ecosse pour appuyer leurs demandes, le premier ministre leur fait remarquer que les deux cas ne sont pas les mêmes. L'Ecosse a un système de lois et d'administration différent de celui de l'Angleterre tandis que le pays de Galles depuis Henri VIII a toujours été incorporé à l'Angleterre et n'a pas de régime administratif distinct.

S.-CAMILLE

—M. Joseph Leclerc, fils de M. et Mme Georges Leclerc, a épousé Mlle Florence Larochelle, fille de M. Jérémie Larochelle.

—M. Roger Lefebvre, de Montréal, a épousé Mlle M.-Ange Lapointe, fille de M. Alma Lapointe, de cette paroisse.

—M. Ad Antonio Nadeau a épousé Mlle Jeanne-d'Arc Tardif, fille de M. Eugène Tardif.

—M. Joseph Corriveau a épousé Mlle Blanche Drouin, de cette paroisse.

—Le major Jules Goulet, de Montréal, a passé quelques jours chez sa sœur, Mme P. Labbé.

—Le Dr P.-E. Joly, Mme Joly et leur fillette, Madeleine, de Montréal, sont en promenade chez M. P. Labbé.

—M. et Mme Théodule Blouin, de Matis, Ont., ont passé un mois à visiter leurs parents.

—L'abbé Le.-Ph. Lemay, ancien vicaire, passe une huitaine de jours au presbytère.

—M. et Mme Patrice Mercier sont partis pour l'Abti visiter des parents.

—Mlle Jeanne Bergin est en promenade à Montréal pour quelques semaines.

Les exilés juifs et les Dominions

Lord Plymouth insiste sur la collaboration des différentes parties de l'empire.

Londres, 28 (P.C.-Havas) — Le comte de Plymouth, sous-secrétaire de la Grande-Bretagne aux Affaires étrangères, a déclaré hier, à la Chambre des lords que le gouvernement du Royaume-Uni, avant que fût convoquée la conférence d'Evian et au cours de cette conférence, avait agi toujours en étroite collaboration avec les divers gouvernements des Dominions. Il a dit que cette collaboration se continuerait lorsque le comité permanent des réfugiés se réunirait prochainement à Londres.

"Je puis ajouter, a-t-il poursuivi, que les gouvernements des quatre Dominions qui étaient représentés à la conférence d'Evian seront priés d'envoyer leurs représentants au comité de Londres.

"Quant à la question de l'admission des immigrants juifs dans les Dominions elle ne regarde évidemment que les Dominions concernés qui décideront eux-mêmes de recevoir ou de ne pas recevoir de réfugiés politiques".

Le Canada était représenté à Evian par M. Hume Wrong, conseiller du Canada à la Société des nations.

Lord Plymouth fut appelé à faire sa déclaration par un débat qui s'était amorcé sur la conférence d'Evian: "Le gouvernement de Sa Majesté, a-t-il fait, accepte pleinement de collaborer avec le comité des réfugiés. Il étudie aussi la possibilité de trouver dans le Kenya et dans le nord de la Rhodésie des refuges pour les réfugiés politiques allemands et autrichiens. Il est évident que nous ne nous attendons pas que des pays très peuplés déjà acceptent chez eux des personnes privées de tous moyens de subsistence. Nous espérons donc que les pays d'où nous viendrons les réfugiés nous aideront en laissant aux émigrants l'argent qu'il leur faudra pour avoir la chance de se tirer d'affaire dans leurs pays dadoption.

Diriger des Juifs vers les Dominions et les Etats-Unis

Londres, 28. (P.C.-Havas) — Le révérend George Bell, évêque de Chichester, a conseillé, à la Chambre des lords que la Grande-Bretagne fasse l'impossible pour diriger l'immigration juive vers l'Australie, la Nouvelle-Zélande, le Canada et les Etats-Unis où, prétend-il, il ne naît pas assez de filles pour assurer la croissance normale de la population. "Au Canada, a-t-il poursuivi, seuls les citoyens d'origine française se reproduisent à un taux appréciable".

Il déclara après cela que le Canada, la Nouvelle-Zélande, l'Australie et les Etats-Unis ne produisaient pas suffisamment de futures mères.

Un chimiste renommé est décédé en Georgie

Savannah, Georgie, 28 — Le chimiste américain Charles-H. Herty est décédé hier, dans un hôpital de Savannah, à l'âge de 71 ans. Il avait développé le procédé de la manufacture du papier à journal avec de la pulpe de pin du sud et donné ainsi naissance à une nouvelle industrie dans le sud des Etats-Unis.

Le Dr Herty espérait pouvoir libérer les Etats-Unis de leur dépendance vis-à-vis les forêts du Canada.

Il y a seulement deux mois, l'Association des propriétaires de journaux du sud des Etats-Unis avait annoncé le projet de construire une usine de $7,500,000 à Lufkin, au Texas, et d'y utiliser le procédé Herty pour convertir en papier à journal le bois des jeunes pins.

Nombreux touristes que les quintuplées attirent

Corbeil, 28. (P.C.) — Samedi, on a compté 4,271 automobiles dans la route de Corbeil à North-Bay. 1,589 voitures se sont arrêtées devant la pouponnière des jumelles Dionne. Dimanche, 5,291 voitures ont passé devant la pouponnière et 2,323 s'y sont arrêtées. On a compté, samedi 703 voitures étrangères et, dimanche, 693.

Des gardes spéciaux au congrès des vétérans

Toronto, 28. (P.C.) — Des gardes spéciaux, qui ne jouiront cependant pas de pouvoirs accordés aux gardiens de la paix, aideront la police locale à maintenir l'ordre durant le congrès des vétérans canadiens qui se terminera lundi, à minuit. Chaque unité de vétérans nomme ses propres gardiens qui serviront d'arbitres en cas de querelles et de troubles.

La composition probable de l'Office d'initiative

Un comité exécutif d'au moins six membres avec pouvoir d'adjoindre. — Le Board of Trade et les Syndicats catholiques s'abstiennent de voter.

(De notre extra d'hier)

Le comité exécutif de l'Office d'initiative économique se composera du maire de Montréal, d'un représentant de la municipalité, d'un délégué de chacun des organismes suivants: Chambres de Commerce, Board of Trade, Association des marchands-détaillants et sociétés d'utilité publique; aussi de deux ou trois autres délégués qui seront désignés par le comité exécutif à sa discrétion.

Telle est la probabilité à laquelle en est arrivé le conseil de direction de l'Office, qui a siégé cet après-midi sous la présidence du maire de Montréal, M. Adhémar Raynault, à l'hôtel de ville. On a dû recourir à la mise aux voix, les opinions étant partagées.

Ont voté pour la proposition: MM. Alfred Bernier, des voyageurs catholiques, proposeur de la résolution; Alfred-H. Paradis, de la Chambre de Commerce; W. O'Brien, de la M.L.H. & P. Cons.; Pierre Rolland, des manufacturiers canadiens; Louis-F. Wisintainer, des industriels canadiens-français; Anthime Desjardins, des ligues de propriétaires; Armand Taillon, du conseil municipal; Adhémar Raynault, maire de Montréal. Se sont abstenus de voter afin de pouvoir d'abord consulter les organismes qu'ils représentaient: J.-Stanley Cook, du Board of Trade; J.-B. Miller, du Junior Board of Trade, et Philippe

NAISSANCES

BENNY — Le 24 juillet 1938, à l'hôpital de la Miséricorde, à M. Mme Lucien Benny, née Germaine Noël, un fils, baptisé Joseph-Arthur-Réal. Parrain et marraine, M. Mme Arthur Noël, grands-parents de l'enfant.

BLANCHETTE - JOLIVET — A Montréal, le 26 juillet, à M. et Mme J.-A. Jolivet, née Cécile Blanchette, 4532 Delanaudière, une fille baptisée Marie-Lise. Parrain et marraine: grands-parents de l'enfant.

BETU — A l'hôpital Ste-Justine, le 22 juillet 1938 à M. et Mme Joseph Emile Hétu, née Magella Sirois, un fils, Joseph, Emile, Arthur, Claude, baptisé par l'abbé Emile Tessier, curé de Légal, Alta. Parrain, marraine, M. Arthur Hétu, Mme Joseph Hétu, oncle et grand'mère de l'enfant. Porteuse garde Brassard.

DECES

ALLAIRE — A Montréal, le 26 juillet 1938 à l'âge de 48 ans, est décédé Stanislas Allaire, époux de Rose-Emma Roy. Les funérailles auront lieu vendredi le 29 courant. Le convoi funèbre partira de sa demeure, 6395 Alma à 8.15 hrs pour se rendre à l'église St-Edouard où le service sera célébré à 8.30 hrs et de là au cimetière de la Côte-des-Neiges, lieu de la sépulture. Parents et amis sont priés d'y assister sans autre invitation. 238-2

BERNIER—A Montréal, le 27 juillet 1938, à l'âge de 57 ans, est décédé Camille Bernier, époux de Clara Ditto. Les funérailles auront lieu samedi le 30 courant. Le convoi funèbre partira de la société coopérative, 302 Ste-Catherine Est, à 7 h. 30, pour se rendre à l'église Sainte-Cécile, où le service sera célébré à 8 heures, et de là au cimetière de la Côte-des-Neiges, lieu de la sépulture. Parents et amis sont priés d'y assister sans autre invitation. Prière de ne pas envoyer fleurs. 239-2

CARON — A Sainte-Anne de Bellevue, 26 juillet, à l'âge de 42 ans, est décédé caporal Emile Caron, 87e bataillon, Grenadier Guards. Les funérailles auront lieu vendredi. Le convoi partira de 2182 Ste-Catherine ouest pour se rendre à l'église S.-Louis de France où le service sera célébré à 8 h. 45.

CLERMONT — A Valleyfield, le 26 juillet 1938, à l'âge de 28 ans 5 mois, est décédé Rolland Clermont, époux de Oliva Laberge et fils de Mme Vve J.-O. Clermont. Les funérailles auront lieu vendredi, le 29 courant. Le convoi funèbre partira de sa demeure, No 37 rue McLaren à 9.15 hrs pour se rendre à la Cathédrale où le service sera célébré à 9.30 hrs et de là au cimetière. Parents et amis sont priés d'y assister sans autre invitation.

D'AOUST — A Montréal, le 28 juillet 1938 à l'âge de 76 ans 2 mois est décédé Gédéon D'Aoust, époux bien-aimé de Lea Ménard. Le convoi funèbre partira de sa demeure 567 Atwater, samedi matin pour se rendre à Ste-Justine Newton, lieu de la sépulture. Parents et amis sont priés d'y assister sans autre invitation.

DESFORGES — A Montréal, le 26 juillet 1938, à l'âge de 88 ans est décédée Mme Veuve Louis Desforges née Arthémise Rochon. Les funérailles auront lieu vendredi le 29 courant. Le convoi funèbre partira de la demeure de son gendre John Church, 4827 Henri-Julien à 7.45 hrs pour se rendre à l'église St-Enfant-Jésus, Mile-End, où le service sera célébré à 8 hrs et de là au cimetière de la Côte-des-Neiges, lieu de la sépulture. Parents et amis sont priés d'y assister sans autre invitation. —237-3

DORION — A Montréal, le 27 juillet 1938 à l'âge de 66 ans, est décédée Adélard Dorion, époux d'Elisabeth Jodoin. Les funérailles auront lieu samedi le 30 courant. Le convoi funèbre partira des Salons Mortuaires J.-B. Bergeron, 4228 Papineau pour se rendre à l'église Immaculée Conception où le service sera célébré à 8 hrs et de là au cimetière de l'Est. Parents et amis sont priés d'y assister sans autre invitation.

DUMAS — A St-Patrice de Beauvivage le 27 juillet 1938 à l'âge de 86 ans, est décédé Aldéric Dumas, époux de feu Olive Payette, père de M. Antonio et Aldéric Dumas et de Mme Joseph Payette "Oliva" Les funérailles auront lieu vendredi le 29 courant à St-Patrice.

FORGET — A Montréal, le 26 juillet 1938, à l'âge de 41 ans, est décédé Jean-Louis Forget, ex-employé des Tramways. Les funérailles auront lieu vendredi, le 29 courant. Le convoi funèbre partira des salons mortuaires Lorenzo Lebeau, No 479 boul. Crémazie est, à 8.30 heures, pour se rendre à l'église St-Alphonse d'Youville, où le service sera célébré à 8.45 heures, et de là au cimetière de la Côte-des-Neiges. Parents et amis sont priés d'y assister sans autre invitation.

FRENETTE — A Bordeaux, le 26 juillet 1938, à l'âge de 93 ans, est décédé Edmond Frenette, époux de feu Marceline Boyer. Les funérailles auront lieu vendredi le 29 courant. Le convoi funèbre partira de sa demeure, 12214 Bois de Boulogne, à 8.45 hrs pour se rendre à l'église St-Joseph de Bordeaux où le service sera célébré et de là au cimetière de la Côte-des-Neiges. 238-2

GAGNON—A Montréal, le 27 juillet 1938, à l'âge de 74 ans, 7 mois, est décédé Louis Gagnon. Les funérailles auront lieu samedi le 30 courant. Le convoi funèbre partira des salons mortuaires Omer Duquette, No 6528 rue Chambord, à 7 h. 45, pour se rendre à l'église Saint-Ambroise, et de là au cimetière de l'Est, lieu de la sépulture. Parents et amis sont priés d'y assister sans autre invitation.

OLIGNY—A Montréal, le 28 juillet 1938, à l'âge de 48 ans, est décédé Raoul Oligny, époux d'Antoinette Oligny. Le défunt est exposé au salon mortuaire J.-S. Vallée, Ltd, 6819 St-Hubert. Avis des funérailles demain.

Entrepreneurs de Pompes Funèbres

LORENZO LEBEAU
DIRECTEUR DE FUNERAILLES
Un même service parfait pour tous.
Prix modiques
479 Crémazie E. Tél. DU 0637

Attentat près de Bethléem

Jérusalem, 28.—U.P.—Une bande de terroristes a blessé et désarmé 5 gendarmes arabes aux abords de Bethléem ce matin; les troupes britanniques ont poursuivi les assaillants, qui se sont dispersés et enfuis vers les montagnes du Moab. On a dû amputer la jambe à un des blessés.

TARIF: Avis de fiançailles, prochains mariages, mariages, naissances, remerciements, offrandes de messes, de fleurs, de sympathies; bouquets spirituels, inhumations, services anniversaires. In Memoriam. 3c par mot avec minimum de 1.00 par insertion.

Avis de décès: 2c par mot avec minimum $1.00 par insertion.

La remise par lettre recommandée mandat de poste ou mandat d'express doit accompagner toute annonce expédiée par malle. Toute remise par chèque doit être faite payable au pair à Montréal.

L'insertion des avis dans cette page sera garantie seulement s'ils sont reçus avant 3 heures p.m. la veille du tour de leur publication.

Les avis de décès seulement sont reçus jusqu'à midi le jour même de leur publication excepté pour l'insertion le samedi alors qu'ils sont reçus jusqu'à 1 heure samedi matin à la composition seulement. Nous n'acceptons aucune annonce par téléphone après 9 hrs. P.M. La "Presse" ne sera pas responsable de l'omission des annonces de décès données ailleurs qu'à son bureau chef après les heures de bureau.

Tous les avis de Naissances, Mariages et décès doivent être endossés des noms et prénoms authentiques des personnes donnant l'annonce. Toute annonce de fiançailles ou de mariage prochain ne pourra être publiée dans la "Presse" que si elle nous est communiquée par une personne connue dont la signature puisse être attestée comme authentique. 27-n

DECES

GIROUARD — A Montréal, le 26 juillet 1938 à l'âge de 26 ans, 4 mois, est décédée Mme Armand Girouard, née Julie Aubertin. Les funérailles auront lieu vendredi le 29 courant. Le convoi funèbre partira de la demeure de son beau-frère, 130 Lafleur, Verdun, pour se rendre à l'église Notre-Dame de la Paix où le service sera célébré à 8 hrs et de là au cimetière de la Côte-des-Neiges, lieu de la sépulture. Parents et amis sont priés d'y assister sans autre invitation.

LECUYER. — A Montréal, le 27 juillet 1938, à l'âge de 35 ans, 5 mois est décédé Albert Lécuyer, sergent détective municipal, époux de Jeanne Anctil. Les funérailles auront lieu samedi, le 30 courant. Le convoi funèbre partira de sa demeure, No 8728 rue Saint-Denis, à 9 heures, pour se rendre à l'église Saint-Alphonse d'Youville, où le service sera célébré à 9.15 heures, et de là au cimetière de la Côte-des-Neiges. Parents et amis sont priés d'y assister sans autre invitation. 239-2

LUSIGNAN — A Montréal, le 27 juillet 1938 à l'âge de 66 ans 8 mois, est décédé Joseph Lusignan. Les funérailles auront lieu samedi le 30 courant. Le convoi funèbre partira de 9271 Notre-Dame est pour se rendre à l'église St-Victor où le service sera célébré à 8 hrs et de là au cimetière de l'Est, lieu de la sépulture. Parents et amis sont priés d'y assister sans autre invitation.

MARTIN — A Montréal, le 27 juillet 1938, à l'âge de 62 ans, est décédée Mme Joseph Martin, née Olivine Rousseau. Les funérailles auront lieu vendredi le 29 courant. Le convoi funèbre partira des salons de la Société Coopérative, 302 Ste-Catherine est, à 7.30 pour se rendre à l'église Ste-Catherine où le service sera célébré à 8 hrs et de là au cimetière de la Côte-des-Neiges, lieu de la sépulture. Parents et amis sont priés d'y assister sans autre invitation.

OUELLETTE — A Montréal, le 27 juillet, est décédé Joseph Wilbrod Ouellette, ex-employé des Postes, époux d'Ernestine Gauthier. Les funérailles samedi le 30 juillet. Départ de sa demeure, 8728 St-Denis, à 9 heures pour se rendre à l'église St-Alphonse d'Youville et de là au cimetière de la Côte-des-Neiges. Parents et amis sont priés d'y assister sans autre invitation.

OUELLETTE — A Montréal, le 27 juillet 1938, à l'âge de 70 ans, est décédé Wilbrod Ouellette, ex-employé des Postes, époux d'Ernestine Lanthier. Les funérailles auront lieu samedi, le 30 courant. Le convoi funèbre partira de sa demeure, No 8728 rue Saint-Denis, à 9 heures, pour se rendre à l'église Saint-Alphonse d'Youville, où le service sera célébré à 9.15 heures, et de là au cimetière de la Côte-des-Neiges. Parents et amis sont priés d'y assister sans autre invitation. 239-2

SANSFAÇON — A Montréal, le 27 juillet 1938, est décédée Mme Pierre-Paul Sansfaçon, née Simonne Mongeau, âgée de 33 ans, 10 mois. Les funérailles auront lieu samedi le 30 courant. Le convoi funèbre partira de sa demeure, 4546 Deiorimier, pour se rendre à l'église S.-Pierre Claver où le service sera célébré à 8 heures et de là au cimetière de la Côte-des-Neiges. Parents et amis sont priés d'y assister. 239—2

SAUVAGEAU — A Montréal, le 27 juillet 1938, à l'âge de 61 ans, est décédé Raoul Sauvageau, fils de feu Edmond Sauvageau et de Georgiana Toupin. Funérailles samedi, le 30 courant. Le convoi funèbre partira des salons Urgel Bourgie Ltée, 2630 Notre-Dame Ouest, à 8 h. 45, pour se rendre à l'église Sainte-Cunégonde, où le service sera célébré à 9 heures et de là au cimetière de la Côte-des-Neiges, lieu de la sépulture. Parents et amis sont priés d'y assister sans autre invitation.

SAUVAGEAU-VEZINA — A Montréal, le 27 juillet, à l'âge de 63 ans, est décédée Marie-Louise Vézina, épouse d'Albert Sauvageau. Les funérailles auront lieu vendredi le 29 courant. Le convoi funèbre partira de sa demeure 2080 rue Plessis, pour se rendre à l'église du Sacré-Coeur, où le service sera célébré et de là au cimetière de la Côte-des-Neiges, lieu de la sépulture. Parents et amis sont priés d'y assister sans autre invitation.

SERVICE ANNIVERSAIRE

MAHEU — Samedi le 30 juillet, à 7 h. 30, à l'église Sainte-Philomène de Rosemont, sera célébré un service anniversaire pour le repos de l'âme de Philia Maheu. Parents et amis sont priés d'y assister sans autre invitation.

REMERCIEMENTS

POIRIER — Mme Donat Poirier, ses enfants et ses frères Eugène et Paul, remercient sincèrement les personnes qui ont témoigné des marques de sympathie à l'occasion de la mort de son époux, soit par offrandes de messes, fleurs, bouquets spirituels, visites ou assistance aux funérailles.

GEO. VANDELAC Limitée
Fondée en 1890
DIRECTEURS DE FUNERAILLES
SALONS MORTUAIRES
SERVICE D'AMBULANCE
120 rue Rachel Est, Montréal. TEL. BELAIR 1717
G. VANDELAC, Jr. ALEX GOUR

Responsabilité édictée par le juge Surveyer

Le propriétaire ou occupant d'une maison doit protéger ceux qui s'y trouvent.

"Celui qui crée un état de chose dangereux pour autrui doit prendre toutes les précautions utiles pour éviter que les tiers ne subissent un préjudice, et il est en faute, s'il ne prend pas ses précautions", a déclaré, ce matin, l'hon. juge Fabre-Surveyer, de la Cour supérieure, dans un jugement où il condamne M. Napoléon Desmarteaux à payer une indemnité totale de $1,861.50 à M. Adrien Archambault, tant personnellement qu'en sa qualité de tuteur de ses fillettes mineures, Miles Rolande et Liliane Archambault.

La poursuite en dommages avait été instituée à la suite d'un incendie qui s'était développé dans la maison de M. Desmarteaux, 506 rue Iberville, au cours d'une représentation cinématographique donnée, le 16 janvier 1935, par Carmel Birtz. La mère de M. Desmarteaux et la belle-soeur de M. Archambault, Mlle Thérèse Manseau moururent des suites de la tragédie.

Le demandeur, représenté par Mes Charles Coderre et Eugène Therrien, avait déclaré, dans son action, que sa femme et ses deux fillettes avaient été invitées à assister à la représentation.

Le défendeur avait nié toute responsabilité

Le défendeur de son côté, avait prétendu qu'il n'était aucunement responsable de l'accident, parce que l'appareil de cinématographie n'était pas sous son contrôle. Au contraire, cet appareil était opéré au moment de la tragédie, par Carmel Birtz, un opérateur possédant un permis; de plus, Birtz n'était ni son employé ni son préposé, avait-il ajouté.

Le juge Fabre-Surveyer a rejeté cette défense, déclarant que les circonstances entourant la séance de cinéma en la propre maison du défendeur engageait sa responsabilité. Ainsi, déclare-t-il, "Carmel Birtz" était le parent et l'obligé du défendeur; ce sont les propres enfants de ce dernier qui lui ont demandé de donner une représentation; et il avait consenti pour acquitter sa dette de reconnaissance.

Il avait de plus songé à donner cette représentation dans la cave, mais le défendeur lui demanda de la donner dans la maison par égard pour sa vieille mère impotente. Tous ces faits suffisent à désigner le défendeur comme étant en réalité le patron à un titre quelconque de Birtz".

Le juge signale de plus d'autres circonstances qui engagent la responsabilité du défendeur. Il y avait près de l'appareil, un arbre de No.1 et l'appareil lui-même était placé dans un corridor étroit qui fermait les portes de sortie. La chambre trop petite contenait plus de 20 personnes. "Le défendeur", affirme le juge, "a été à même de constater le danger d'accident qui pouvait résulter de cette situation et il n'y a pas remédié".

Les deux fillettes du demandeur avaient été grièvement brûlées.

Hepburn perdu...

SUITE DE LA PREMIERE PAGE

voici leur itinéraire: Sault Sainte-Marie, Port Arthur, Winnipeg, Régina, Calgary, Edmonton, Yellowknife, Aklavik, Dawson, Whitehorse.

Le groupe devait redescendre d'Alaska jusqu'à Vancouver, et de là revenir à Toronto, après avoir terminé une randonnée de 8,000 milles.

Dans un pays aride et presque désert

Juneau, Alaska, 28. — U. P. — L'hydravion de M. Hepburn quitta Whitehorse hier à 6 h. 15 (10 h. 15 du soir, heure de l'est). De Whitehorse à Juneau il y a environ 135 milles en droite ligne. Les aviateurs croient que l'appareil, muni d'un train d'atterrissage, a pu descendre à Skagway, ou encore aux aérodromes de Carcross ou d'Atlin, dans le Yukon. Le parcours survole un pays aride et presque désert. Même au cas de vents contraires, le voyage de Whitehorse à Juneau n'aurait pas dû dépasser 2 heures. Il a beaucoup plu hier sur toute la région comprise entre Whitehorse et Juneau.

Notes biographiques

L'hon. M. Hepburn

Toronto, 28. (U.P.) — L'honorable Mitchell-Frederick Hepburn, premier ministre d'Ontario et chef du parti libéral provincial, est l'un des gouvernants les plus pittoresques du Canada. Né à Saint-Thomas, Ontario, il a grandi chez ses parents, qui étaient cultivateurs. En 1926 il se présentait comme libéral dans la circonscription de West-Elgin et l'enlevait aux conservateurs; il resta député à la Chambre des communes jusqu'en 1934. Lors d'un congrès tenu à Toronto, il avait été élu chef du parti libéral provincial.

A l'élection provinciale de 1934, son parti remporta 73 p. cent des sièges de l'Assemblée sur les conservateurs, qui en détenaient auparavant 75 p. cent. Il n'était alors âgé que de 38 ans.

En avril 1937, l'"United Automobile Workers Union", affiliée au C.I.O., déclarait la grève aux usines que possède la "General Motors Corporation" à Oshawa. M. Hepburn se prononça catégoriquement contre les grévistes et traita leurs chefs de "bande d'agitateurs étrangers".

Il ordonna à la police provinciale de lever un corps de volontaires destiné à contenir les grévistes, qui fut surnommé "Hepburn's Hussars". La grève finit par se régler pacifiquement, mais M. Hepburn refusa toujours de traiter avec les représentants du C.I.O. Peu après cet incident, M. Hepburn reprenait le pouvoir, à l'automne de 1937. Marié, M. Hepburn a deux enfants adoptifs, un fils et une fille. Il demeure à sa ferme, près de Saint-Thomas, et est très fier des légumes qu'il cultive et des animaux qu'il élève.

M. Bickell

M. John-P. Bickell est né à Toronto de parents riches, le 26 septembre 1884; il fit ses études au collège de Saint-Andrew's. En 1907, il ouvrait une maison de courtage sous la raison sociale "J.-P. Bickell & Co."; ses affaires grossirent au point qu'en 1919 il se retirait de cette maison pour consacrer plus de temps à ses autres entreprises.

Il a pris une part prépondérante au développement de la mine McIntyre Porcupine, qui produit pour environ $5 millions d'or par année. Il a des participations dans d'autres mines, est président de la Eastern Theaters Ltd et vice-président de la Famous-Players Canadian Corporation, appartient aux Bourses de New-York et de Toronto, au conseil d'administration du club de hockey des Maple Leafs de Toronto. Marié, il a une fille. On estime sa fortune à plusieurs millions.

M. Bernard Smith

New-York, 28. — U.P. — M. Bernard-E. Smith, le deuxième compagnon de M. Hepburn, que l'on recherche au Youkon, est connu dans Wall Street sous le sobriquet de "Sell 'em Ben"; il passe pour avoir réalisé $10 millions en jouant à la baisse en 1929, en un mois de temps.

Son nom a été mêlé à diverses spéculations pétrolières; il aurait négocié dernièrement le placement de la production des puits de pétrole confisqués par le gouvernement mexicain.

Mais depuis que le Trésor américain a renoncé à l'étalon-or, il porte un intérêt suivi aux mines d'or. Dès 1935 il allait en Alaska inspecter des mines; en 1937 il revenait avec un lingot d'une valeur de $25,00.. Il préconisait l'exploitation intensifiée des dépôts aurifères du sud-ouest américain comme remède au marasme de cette année.

En 1932, la Commission sénatoriale sur les banques et la monnaie enquêtait sur le krach de 1929; longuement interrogé, M. Smith refusa d'admettre qu'il était un "Bear", il a dit qu'il "opérait seulement à la baisse" et qu'il remplissait une fonction nécessaire à l'équilibre du marché.

Il lui arrive de quitter sa maison de New-Bedford, Massachusetts, plusieurs semaines à la fois, dans des circonstances mystérieures. Il passe pour aimer les bons tours; il a l'accent rude et la langue salée du "East side" new-yorkais, qui l'a vu naître.

Situation du grain au port de Montréal

Le port de Montréal avait en entrepôts, ce matin, 3,348,811 boisseaux de grain comparativement à 4,944,899 boisseaux, en 1937, pour la période correspondante; les réceptions et les expéditions au cours des dernières 24 heures se sont chiffrées à 498,760 et 321,456 boisseaux contre 505,382 et 326,890 boisseaux; les vaisseaux des lacs arrivés et déchargés à 5 et 4 contre 4 et 4; le grain reçu par eau depuis 24 heures à 326,749 boisseaux contre 505,382 boisseaux; les réceptions et les expéditions totales à 46,-714,214 et 48,692,785 boisseaux contre 44,025,013 et 42,882,520 boisseaux. Les réceptions et les expéditions de grain canadien seulement se sont élevées à 20,798,204 et 18,640,410 boisseaux.

Wiedemann discutera d'un traité aérien

Londres, 28. (P.A.) — Le premier ministre Chamberlain a différé, aujourd'hui, son excursion annuelle de pêche en Ecosse afin de pouvoir rencontrer le capitaine Wiedemann, adjudant personnel d'Hitler et hâter la conclusion de l'entente anglo-allemande qu'il désire depuis si longtemps.

M. Chamberlain a décidé de demeurer à sa maison de campagne pour recevoir cet envoyé qui lui apporterait un nouveau message du chancelier allemand.

Wiedemann est venu ici déjà pour discuter de l'apaisement général de l'Europe avec lord Halifax juste avant le départ de celui-ci pour Paris avec les souverains anglais.

Le chroniqueur politique du "Daily Mail" dit que Wiedemann arrivera demain et discutera avec le premier ministre au sujet d'un pacte aérien entre la Grande-Bretagne et le Reich.

Comme lord Runciman ne doit partir pour Prague que le premier août, il est fort probable qu'il pourra rencontrer lui aussi Wiedemann, bien que M. Chamberlain ne considère pas le règlement de la question sudète comme un préliminaire essentiel à une entente anglo-allemande.

Demeure cambriolée

Mme Ulric Roy-King, 8301, rue Foucher, s'est plainte au poste de police No 29, qu'entre 2 h. 30 et 4 h. 30, hier après-midi, pendant son absence, des inconnus se sont introduits chez elle à l'aide d'une fausse clef, et lui ont volé une coutellerie de $200, un manteau en fourrure de $300, ainsi que deux valises contenant des vêtements et de la lingerie, valant $100.

Un prétendu vol de...

SUITE DE LA PAGE 3

cet ingénieur nommé William Ackels est détenu par la police de Sarnia, à la demande de la Sûreté provinciale.

Dutil et l'ingénieur de marine étaient à l'emploi de l'International Company, à Port Colborne, au mois de décembre dernier. Ils auraient quitté l'endroit à la suite de la découverte du vol, au mois de janvier. On permettait à peu d'ouvriers d'approcher des voutes où l'on gardait les précieux métaux. Ce sont les détectives provinciaux Campeau et Butler qui ont fait l'enquête dans cette affaire, sous la direction du commissaire P.-A. Piuze, et du surintendant le lieutenant-colonel Redmond Roche, de la Sûreté provinciale.

La découverte faite aux Etats-Unis

Ce matin, à la Sûreté provinciale, le major Roche a déclaré que c'est la découverte d'un peu d'or et de platine, soit 10 onces, envoyés à une compagnie de l'état de New Jersey, qui a amené l'arrestation de Dutil et de son compagnon qui demeurerait à Sarnia. Dutil aurait placé le précieux métal dans une boîte en métal utilisé pour les sandwiches et l'aurait ensuite donné pour le faire vendre à d'autres individus.

Un de ces derniers aurait passé par Montréal pour se rendre aux Etats-Unis afin de connaître l'allégage du métal.

Les autorités de la compagnie de minerais de l'International Nickel auraient averti la Sûreté provinciale du Québec et de là la minutieuse enquête et les arrestations.

Ward inhumé

New-York, 28. (P.A.)—John W. Ward sera inhumé aujourd'hui dans le cimetière Evergreen, à Brooklyn. Des vingtaines de personnes ont demandé aujourd'hui à voir ses restes mais la permission leur fut refusée. Seule la famille assistera aux funérailles du suicidé.

Le "Daily News" annonce aujourd'hui qu'une danseuse du nom de Camille LaMont, qui prétend être la fiancée de Ward, voulut essayer de se rendre près de celui-ci pour l'empêcher de se suicider, mais que la police l'empêcha d'entrer dans l'hôtel.

Nouveau poste pour l'hon. Dr J.-M. Robb ?

Sudbury, 28. (P.C.) — L'hon. Dr R.-J. Manion, le nouveau chef du parti conservateur, a rencontré, hier soir, le Dr J.-M. Robb, de Blind River. Celui-ci se trouvait sur le quai de la gare lors du passage du train qui armenait le Dr Manion de Fort-William à Ottawa.

Cette rencontre sur le quai de la gare a donné naissance à la rumeur que le Dr Robb, qui est un ancien ministre de l'Hygiène dans le cabinet ontarien, deviendrait organisateur national du parti conservateur.

Le juge Lemay envoie Lessard aux Assises

(Du correspondant de la PRESSE)

Québec, 28. — F.-X. Lessard a été condamné à subir son procès aux Assises à la suite de l'enquête, présidée ce matin par le juge Lemay. Un grand nombre de curieux se pressaient dans la salle d'audience de la Cour des sessions de la paix.

Le prévenu est accusé de désobéissance à une loi provinciale.

L'accusation a été portée après que Lessard eut enlevé le cadenas et brisé les scellés de la province mis sur la porte de son logement, en vertu de la loi du cadenas.

Trois témoins ont été entendus par la Couronne. C'est Me Noël Dorion qui occupe, pour la Couronne en cette affaire.

Me Gérard Côté défend l'accusé. Ce dernier est toujours en prison, et il semble bien que tous les amis qui devaient cautionner pour lui se sont recusés prudemment. La Ligue des droits de l'homme, qui devait s'occuper de l'affaire, semble s'en désintéresser. La Ligue n'a délégué aucun avocat pour s'occuper du procès.

Après avoir entendu le témoignage des détectives et de M. Wilfrid Edge, Me Dorion déclara son enquête close. Avant que le juge renvoie le prévenu aux Assises, son procureur a présenté une motion pour faire casser l'acte d'accusation à cause de l'insuffisante de preuve.

L'avocat de Lessard plaide en effet que personne n'a vu son client briser les scellés opposés à la porte de son logement. La motion fut renvoyée.

La question de la constitutionnalité de la loi du cadenas n'a pas été soulevée.

Constables arabes blessés à Bethléem

Jérusalem, 28. — P.A. — Six constables arabes qui faisaient leur patrouille sont tombés dans une embuscade près de Bethléem aujourd'hui et ils ont été blessés de coups de feu. Ils ont réussi toutefois à mettre leurs agresseurs en fuite, après un combat de près d'une heure.

Une nouvelle maison de jésuites à Mont-Laurier

Les Pères jésuites viennent de terminer les travaux de réfection d'une vieille maison qu'ils ont acquise à Mont-Laurier pour en faire définitivement leur maison de troisième probation ou de troisième an, comme ils disent couramment. Dès cet après-midi, le R.P. Samuel Bellavance, s.j., actuellement à Montréal, va s'installer à Mont-Laurier comme instructeur, charge qu'il occupait déjà depuis quelques années à Chicoutimi. Le nouveau supérieur ne sera connu que lundi après la proclamation des obédiences, qui se fait chaque année le 31 juillet en la fête de saint Ignace de Loyola, fondateur de la Compagnie de Jésus.

Depuis près de dix ans, à cause de la crise économique, les jésuites faisaient leur troisième an à la maison Saint-Ignace à Chicoutimi. Cette maison redevient uniquement consacrée aux retraites fermées, vu que le nombre des retraitants augmente de plus en plus.

Le traité entre Cuba et la Grande-Bretagne

La Havane, 28. — Le Sénat cubain a retiré les réserves qu'il avait faites l'an dernier, lors de la ratification du traité de commerce entre Cuba et la Grande-Bretagne, et a autorisé le président Laredo Bru à mettre ce pacte en vigueur immédiatement.

La Grande-Bretagne avait refusé d'accepter la moindre restriction dans les termes de cette entente, qui était en suspens depuis lors.

Le vicomte Runciman demeurera à l'hôtel

Londres, 28. (P.C.-Havas) — Afin d'éviter toute apparence de relations avec la légation britannique, le vicomte Runciman se retirera dans un hôtel lorsqu'il se rendra à Prague, a-t-on appris aujourd'hui.

Il est intéressant de noter que le médiateur britannique ne sera accompagné que d'un seul secrétaire, M. G. Stopford, expert dans les questions de l'Europe centrale.

Les canadiens le préfèrent
THÉ
"SALADA"

En Cour du coroner

Une enquête sera tenue en Cour du coroner dans le cas de Mme J. Brown, 55 ans, décédée, ce matin, en l'hôpital Royal Victoria, des suites de blessures reçues en tombant d'une balustrade de son domicile, 5885 avenue Esplanade, le 21 du courant.

Un verdict de mort accidentelle a été rendu dans le cas du jeune Gilles Laurin, 3 ans, 7106 Des Ecores, décédé en l'hôpital Sainte-Justine à la suite d'un accident de la rue survenu à l'angle des rues Bélanger et Des Ecores.

Détails de la température

TEMPS PROBABLE

Un peu nuageux ce soir et demain avec orages locaux; encore chaud.

MAXIMUM et MINIMUM
Aujourd'hui maximum 74.
Aujourd'hui minimum 68.

Baromètre: 8 h. a.m. 29.75; 11 h. a.m. 29.80; 1 h. p.m. 29.82.

Même date l'an dernier:

MAXIMUM: 76; MINIMUM: 68

Chiffres fournis par R. de Meslé, opticien, 1610, rue Saint-Denis.

Toronto, 28—P.C.—Il y a eu des orages dans la région des grands lacs et de petites averses dans les districts méridionaux des provinces maritimes, ainsi que dans le sud du Manitoba et les environs de Prince-Albert. Il a fait chaud dans la plupart des parties du Dominion. Une zone de basse pression s'étend de la baie d'Hudson vers le sud à la région des lacs et la pression est relativement en baisse sur la vallée du Mackenzie et au delà de la côte de la Nouvelle-Ecosse, tandis que la haute pression couvre les Etats de l'Ouest et le Québec.

Vallée de l'Ottawa et du haut St-Laurent.—En partie nuageux ce soir et vendredi avec orages locaux; encore chaud.

Grands lacs—Vents nord-est modérés à frais; généralement couvert et frais aujourd'hui et vendredi avec averses en divers endroits et probablement du brouillard.

Maritimes ouest—Beau ce soir et demain presque toute la journée, sans grand changement de température; vents changeants modérés.

Maritimes est.—Beau ce soir et demain, sans changement notable de température; vents nord-est modérés aujourd'hui, devenant variables vendredi.

Ports américains.—Vents modérés; couvert avec averses en divers endroits et du brouillard dans le sud; surtout beau dans le nord. Demain, vents variables modérés; un peu nuageux avec averses par endroits.

Golfe et baie des Chaleurs. — Vents variables modérés; beau et modérément chaud aujourd'hui et vendredi; probablement suivi d'averses demain soir.

Rive nord — Vents changeants modérés; beau et modérément chaud aujourd'hui et vendredi.

Bas Saint-Laurent. — Vents nord-est modérés; beau et modérément chaud. Vendredi, vents variables modérés; un peu nuageux et chaud avec orages locaux.

Nord-ouest du Québec. — Surtout couvert avec orages ce soir et vendredi sans grand changement de température.

Lac Supérieur. — Vents variables modérés, en partie nuageux et modérément chaud avec orages dans l'est. Vendredi, vents ouest faibles à modérés; beau et chaud.

Kenora et Rainy River. — Beau aujourd'hui. Vendredi, surtout beau et chaud; probablement suivi d'orages en divers endroits.

Manitoba — Beau aujourd'hui. Vendredi, en partie nuageux et chaud avec orages en divers endroits.

Saskatchewan et Alberta. — Partiellement nuageux et chaud avec orages en plusieurs endroits aujourd'hui et vendredi.

Montréal	68	78
Dawson	54	80
Aklavik	40	70
Simpson	60	86
Smith	58	72
Prince-Rupert	54	56
Victoria	52	58
Kamloops	48	74
Jasper	48	80
Calgary	54	82
Edmonton	56	84
Saskatoon	—	84
Prince Albert	62	82
Churchill	54	62
Brandon	—	80
Winnipeg	58	78
Moosonee	62	66
S. S.-Marie	62	78
Kenora	—	78
London	72	78
Toronto	72	81
Kingston	72	78
Ottawa	70	80
Doucet	64	76
Québec	66	78
St. John	70	70
Moncton	—	86
Fredericton	64	82
Halifax	70	76
Charlottetown	70	74
Détroit	72	82
New York	74	84
Boston	70	78
Miami	82	86
Los Angeles		
Bermuda	80	88

London Nil; Paris Nil.

Mort de 5 aviateurs

Lyon, 28. — P.A.—Un avion militaire bi-moteur s'est écrasé contre une colline et a brûlé hier soir. Son équipage de 5 hommes a péri.

Haut commissaire nommé

Londres, 28. (P.C.-Havas). — Le gouvernement de la Grande-Bretagne a nommé, hier soir, sir Henry Batterbee, haut commissaire en Nouvelle-Zélande.

Le nouveau titulaire aura des fonctions semblables à celles des hauts commissaires au Canada, en Australie et en Afrique du sud.

Il partira pour Auckland au début de 1939.

ORANGEADE MISSION DE Gurd
UN PARFAIT BREUVAGE POUR LES TEMPS CHAUDS
BOUTEILLES DE 7 ET 30 ONCES

CONCOURS-RÉBUS
COMMENCÉ LE 25 JUIN
$10000
Répartis en 104 prix comme suit

VOUS POUVEZ ENCORE PARTICIPER À NOTRE CONCOURS

LES PROBLÈMES DÉJÀ PARUS . . .

Les concurrents qui auront manqué ou perdu un ou plusieurs problèmes pourront s'en procurer des copies en s'adressant à nos bureaux en payant le prix de chaque copie .03 ou .05 cents selon le cas, et les frais de poste s'il y a lieu.

LES RÈGLEMENTS ET CONDITIONS DU CONCOURS CONTINUERONT DE PARAÎTRE AU COMPLET CHAQUE SAMEDI DANS LA "PRESSE"

Retenez chaque jour votre copie chez votre dépositaire.

Le problème No 30 paraîtra demain

1er PRIX — $300.00
2e PRIX $150.00 — 3e PRIX $75.00 — 4e PRIX $50.00
15 PRIX DE $10. $150.
35 PRIX DE $5. $175.
50 PRIX DE $2. $100.

PROBLÈME No 29

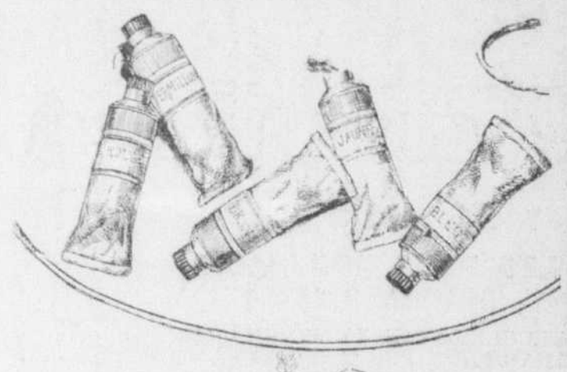

SOLUTION .....

LA SOLUTION DE CE REBUS SE TROUVE PARMI LES NOMS DE RUES SUIVANTS:

Bourgouin, Drolet, Larivière, Laviolette, Lespérance, Lorraine, Saint-Charles, Saint-Donat, Saint-Hubert, Sainte-Julie, Therrien, Thibaudeau, Trudel, Vallières, Villiotte

Nouveau! Instructif! Captivant!
LA PRESSE
LE PLUS GRAND QUOTIDIEN FRANÇAIS D'AMERIQUE

PLateau 5151 — HEURES D'ETE: 9 h. A.M. à 5 h. 30 P.M. — TOUS LES JOURS, LE SAMEDI COMPRIS — PLateau 5151

Vente "ECLIPSE" PAPETERIE chez DUPUIS

VENEZ ou TELEPHONEZ: PLateau 5151 — local 202

CAHIERS à DECOUPURES "CERCLA"
Dos avec anneaux de métal. Pour environ 60 pages. Dimension environ: 11" x 15".
Chacun **.19**

BALLES de CAOUTCHOUC
Caoutchouc spongieux. Elastique fort. Teintes marbrées. Diamètre environ 2½". Fabrication canadienne. — CHACUNE **.05**
Quantités limitées

soufflées au gaz
Caoutchouc uni, diamètre environ 3". — CHAQUE BALLE **.05**

BOUSSOLE
Boîtier cuivre, dos avec miroir. Inscription en noir sur fond blanc. — CHACUNE **.10**

6 CRAYONS de couleur
Surface bois. Longueur 7 pouces. BOITE de 6 CRAYONS pour **.05**

POUR le JEUNE ARCHITECTE
Les 8 PIECES dans une boîte pour **12**
Nécessaire formé de: 1 compas, 1 crayon, 1 équerre, 1 rapporteur, 1 té, 1 porte-plume, 1 règle 7", 1 gomme à effacer.

ENSEMBLES pour CORRESPONDANCE

1 tablette 40 feuilles papier de première qualité.
25 enveloppes de même papier. Ces enveloppes se scellent d'elles-mêmes sans liquide.
Chaque ensemble **.20**

PLateau 5151 local 202

POUR VOTRE CORRESPONDANCE

PAPETERIE de COULEUR
Belle qualité de papier à lettres bleu, rose ou blanc.
18 FEUILLES et 18 ENVELOPPES pour **.15**

PAPIER VELIN
100 feuilles de papier à lettres et 45 enveloppes. Très belle qualité de papier fini vélin. Pour toute la famille.
LE TOUT **.49**

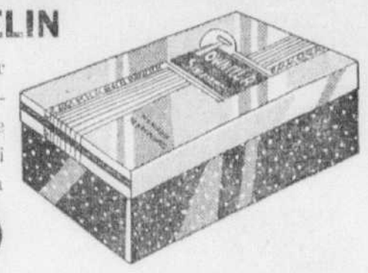

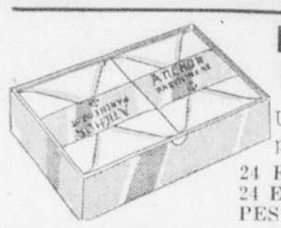

PAPIER FINI PARCHEMIN
Un très beau papier et un prix ECLIPSE.
24 FEUILLES 24 ENVELOPPES pour **.29**

PAPIER A LETTRES pour les vacances
24 feuilles de papier à lettres bordure fantaisie, se scellant pour former enveloppe. Belle qualité. Spécial **.69**

DUPUIS — rez-de-chaussée (Ste-Catherine)

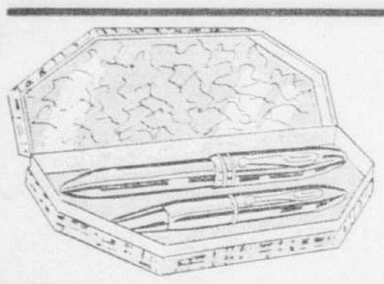

ENSEMBLES À ÉCRIRE
1 STYLOGRAPHE — 1 PORTE-MINE
Une belle valeur à ce prix ECLIPSE. Agrafes chromées, et fini de diverses nuances. ACHETEZ EN UN POUR LE FUTUR ECOLIER — L'ENSEMBLE . . . . . **.14**

DUPUIS — rez-de-chaussée (Ste-Catherine)

PAPIER CIRÉ
Bonne qualité. Pour divers usages dans la cuisine.
Boîte à ouverture permettant de couper le papier à la longueur voulue. Longueur 50 pieds. QUANTITE LIMITEE. — LA BOITE **.05**

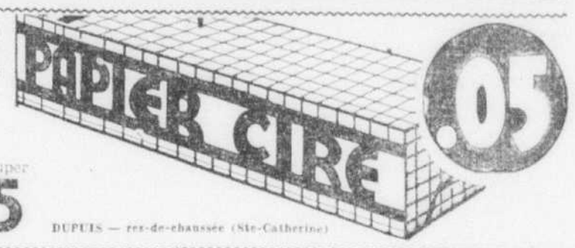

DUPUIS — rez-de-chaussée (Ste-Catherine)

Vente!... 2000 GILETS ATHLÉTIQUES
pour HOMMES et JEUNES GENS

Voici une qualité que vous porterez tout l'été et tard durant la prochaine saison... Ce prix ne saurait se répéter car c'est un solde à disposer. SPECIAL, VENDREDI, CHACUN **.25**

GILETS ATHLETIQUS en tricot de coton par côtes fines pour accompagner le CALEÇON SHORT ou autre. Tailles: 34 à 44.

DUPUIS — rez-de-chaussée (Ste-Catherine)

BONBONS
pour les jeunes et les adultes en vacances . . .

1000 livres de FEVES en GELEE (Jelly Beans) — LA LIVRE **.10**

PAPILLOTTES aux fruits (fraises, framboises, etc.) Prix ord. .15 — LA LIVRE **.10**

GELEES aux oranges, citrons, bonbons ayant la forme de la chair cloisonnée de ces fruits. Prix ord. .20 — LA LIVRE **.15**

1000 livres ARACHIDES SALEES — Fraiches et croustillantes. Prix ord. .15 — VENDREDI, LA LIVRE **.10**

DUPUIS — rez-de-chaussée (centre)

2 SPÉCIAUX en FERRONNERIE
Venez ou téléphonez. PLateau 5151—local 202

BOÎTES à "LUNCH"
Boîte de métal dans laquelle est logée 1 bouteille isolante (vacuum) 15 onces conservant le liquide longtemps chaud ou froid. — LES **2** PIECES **.89**

CONGÉLATEURS 'ICEBERG'
pour faire chez soi de la délicieuse crème glacée. Seau en tôle galvanisée de fabrication supérieure. Capacité 2 pintes (mesures américaines). —
Livraison gratuite à la campagne ou dans la banlieue sur nos routes régulières.
1.29 chacun

DUPUIS — troisième (De Montigny)

BIENTÔT! NOTRE GRANDE VENTE SEMESTRIELLE de MEUBLES et GARNITURES de MAISON — PAS de DÉPÔT — 24 MOIS pour PAYER

LAVEUSES ÉLECTRIQUES "EASY"
avec coupes à succion
LES PLUS NOUVEAUX MODELES 1938

LA SEULE LAVEUSE ELECTRIQUE DE FABRICATION CANADIENNE POUVANT LAVER TOUT LE LINGE depuis les dentelles, la fine lingerie, le linge délicat de bébé... jusqu'aux épaisses couvertures, SANS RIEN ABIMER — FONCTIONNEMENT DOUX COMME LE TRAVAIL FAIT A LA MAIN.

- **Chez DUPUIS** *Votre laveuse actuelle acceptée comme premier paiement.*
- **Chez DUPUIS** *Forte allocation pour votre laveuse actuelle.*

PLateau 5151 local 317

Chez DUPUIS Paiements aussi bas que 1.00 par SEMAINE pour une "EASY"

DUPUIS — mezzanine (De Montigny)

APPAREILS PHOTOGRAPHIQUES 'Warwick'

importés d'Angleterre. Prix sensationnel VENDREDI, CHACUN **1.39**

Tel que vous le voyez illustré ce petit appareil compact prendra de remarquables photographies — environ 2¼ x 3¼ pouces . . .
Objectif anglais "MENISCUS" de haute précision et de qualité supérieure. Chaque appareil a été examiné et éprouvé et est garanti.

PLateau 5151 — local 202
Un modèle pratique pour jeunes amateurs.

DUPUIS — rez-de-chaussée (centre)

LITS PLIANTS pour le CAMP

Modèle tel qu'illustré, qui trouvera aussi place à la maison de campagne.
Solide fabrication, épaisse toile bien tendue. 2 supports. Prix ord. 2.79. VENDREDI — CHACUN **1.98**

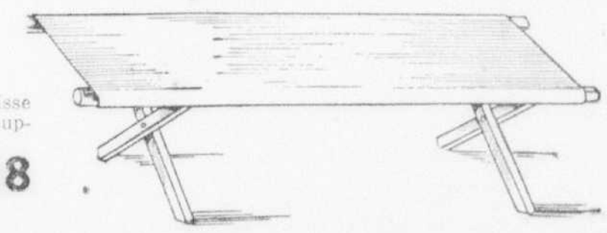

MOTEURS AMOVILES "CLARKE"
C. V. 1. 2. — Prix ord. 82.50

Une pareille chance ne se présente pas souvent... pensez aux plaisirs de cet été, à ceux de l'automne, à la saison de la chasse, de la pêche, et venez en choisir un. Poids, 10½ livres, vitesse: 4 à 5 milles à l'heure. — QUANTITE LIMITEE A CE PRIX. **59.50**

PAIEMENTS FACILES SI DESIRE
Livraison gratuite sur nos routes régulières.

ACCESSOIRES pour moteur "CLARKE"
Phares **2.00** BATTERIES **2.50** Housses **5.00**

MOTEUR "LAROS"
électrique. 1 seulement, 10 c.v. Prix ord. 350.00 — SPECIAL **$99**

YACHT "PETERBOROUGH"
1 seulement. Prix ordinaire 105.00. SPECIAL VENDREDI **$79**

CANOT en CEDRE
1 seulement. Marque Peterborough. Prix ord. 97.00 — SPECIAL **$75**

MACHINES à COUDRE ÉLECTRIQUES "EXCELLA"

ALLOCATION de 20.00
pour votre machine à coudre actuelle.

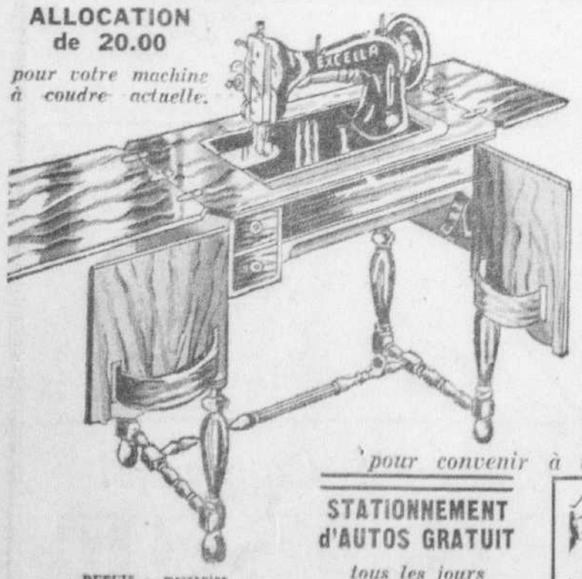

La machine à coudre électrique rapide, efficace qui coud à l'avant et à reculons. Lumière à même. Moteur à courroie. Avec tous les accessoires modernes.

Prix du modèle **119.00**
Allocation **20.00**
Prix de vente **99.00**
(Prix ordinaire 129.00)

PAIEMENTS FACILES
pour convenir à tous les budgets

DUPUIS — mezzanine (De Montigny)

STATIONNEMENT d'AUTOS GRATUIT
tous les jours
Entrée rue St-Christophe

PLAT du JOUR VENDREDI
Doré sauté meunière
Restaurant rez-de-chaussée

Au SOUS-SOL d'ÉCONOMIES

TAIES d'OREILLERS
Largeur environ 42 pouces. Coton blanc tissé serré. Fera un bon usage. Large ourlet à jours. — SPECIAL VENDREDI 5 pour **1.00**

DRAPS de COTON BLANC
Vous les apprécierez pour leur qualité durable.

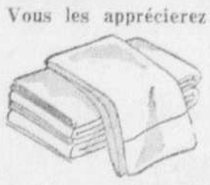

Coton blanc tissé serré. Large ourlet à jours (hemstitched). 8/4 — LA PAIRE **1.98**

DUPUIS — sous-sol d'économies.

Dupuis Frères
ALBERT DUPUIS, *président*
A.-J. DUGAL, *v.-p. et dir.-gér.* ARMAND DUPUIS, *sec.-trés.*

PLateau 5151 local 202

FAUTEUILS "PLAZA"
Prix de rabais exceptionnel avant l'inventaire . . . achetez-en pour cet été et l'été prochain à ce prix ! . . . Epaisse toile aux rayures romaines. Cadre de bois franc verni naturel. Prix ordinaire 1.25

BERCEUSES "PLAZA"
Même qualité et même fini que le fauteuil — Prix ord. 1.59 — CHACUNE **1.29**

TOUTES nos CHAISES LONGUES
Prix ord. 5.95 à 12.95 — Prix de vente vendredi — CHACUNE **3.98**

FAUTEUILS "LAURENTIENS"
24 seulement. Prix ordinaire 3.00 — CHACUN **1.98**

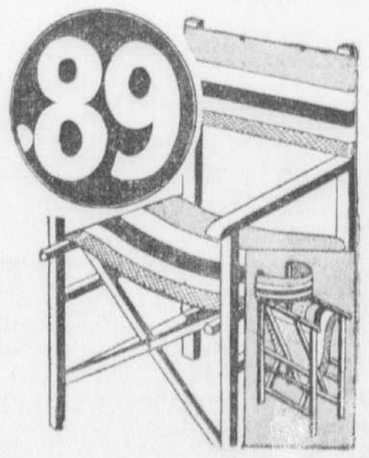

DUPUIS — sport — sous-sol