L'annonce — pratiquée intelligemment et d'une manière soutenue dans le quotidien illustré et à fort tirage—est une garantie de succès pour le négociant et l'industriel.

POUR FILIERE OFFICIELLE

LA PRESSE

Le plus grand quotidien français d'Amérique



FETE DU JOUR
Ste Félicité et ses sept fils
Soleil : lever 4 h. 21; coucher 7 h. 48
Lune : lever 8 h. 00; coucher 6 h. 38
TEMPS PROBABLE
Orages locaux et plus frais, puis beau et chaud
Maximum : 70 Minimum : 60
Pour détails complets voir page 6

57e ANNEE—No 225 MONTREAL, JEUDI 10 JUILLET 1941 PRIX : TROIS CENTS

Formidables contre-attaques russes; le front de 1,800 milles est stabilisé

2 divisions nazies ont été annihilées

Deux millions de Soviets guettent les Nazis à l'arrière. — Tous les efforts allemands se brisent contre la résistance russe.

4 navires nazis détruits

La marche nazie enrayée sur presque toute l'étendue du front. — Les Allemands tentent vainement d'enjamber deux rivières

Moscou, 10 (BUP) — On annonce officiellement aujourd'hui que l'armée russe a réussi à stabiliser presque complètement le front de 1,800 milles que l'aviation soviétique a détruit une colonne avancée nazie "composée de centaines de tanks".

(BUP) — L'Allemagne a jeté de puissants renforts dans sa deuxième vague de troupes d'attaque lancées contre les principales défenses russes mais l'armée russe affirme que l'ennemi a été repoussé avec de lourdes pertes et qu'elle contre-attaque puissamment sur tous les fronts défendant Moscou, Leningrad et Kiev.

Des batailles sanglantes qui exténuent l'envahisseur ont résulté en l'anéantissement de deux divisions motorisées allemandes. L'organe de l'armée russe rapporte que 7,000 Allemands ont été tués ou blessés et qu'environ 1,500 se sont livrés dans un seul combat.

Un journal de Stockholm affirme que des combats de rue sont engagés dans Tallinn, la capitale de l'Estonie.

(B.U.P.) — L'armée russe affirme aujourd'hui qu'elle a anéanti deux divisions de choc des soldats de la guerre-éclair d'Hitler dans des contre-attaques massives qui semblent avoir enrayé presque complètement la marche des envahisseurs.

Les rapports en provenance du front de 1,800 milles indiquent que les contre-attaques menées par les armées soviétiques ont virtuellement immobilisé les forces allemandes.

Le haut commandement nazi continue sa politique de réticence et annonce tout simplement que les opérations se poursuivent sans interruption.

Le communiqué russe indique clairement que sur plusieurs points les opérations se poursuivent selon le plan russe et non celui de l'Allemagne.

Le communiqué russe ne dit pas encore que les poussées nazies sont définitivement enrayées.

Le combat est acharné depuis la Baltique jusqu'à la Bessarabie.

Succès majeurs russes

Moscou réclame des succès majeurs dans la région de Lepel, à 350 milles au sud-ouest de Moscou et dans le secteur de Borisov, à 100 milles plus au sud.

A Lepel une contre-attaque russe est tombée sur une division motorisée allemande comprenant de 10,000 à 12,000 hommes et 2,000 véhicules et l'a annihilée. Une quarantaine de canons de campagne ont été capturés et les troupes de transport de la division ont été anéanties.

Autour de Borisov, sur la route de Minsk à Moscou, une deuxième division allemande s'est heurtée à des troupes russes qui l'ont massacrée.

Ces succès russes dominent les violents combats qui se poursuivent sur toute l'étendue du front.

Autres contre-attaques

A Polotsk une autre contre-attaque russe a été lancée contre de puissantes formations allemandes qui tentent de se frayer un chemin en direction de Smolensk tandis qu'au sud du lac Peipus, sur le front balte, les Russes ont infligé d'énormes pertes à une colonne allemande tentant de percer le front en direction de Leningrad. Une autre bataille sanglante est engagée sur les bords de l'Ukraine autour de Novograd Volynski, où depuis quatre ou cinq jours les Allemands cherchent vainement à se tailler une route à travers la ligne Staline pour atteindre Kiev, à 125 milles plus à l'est.

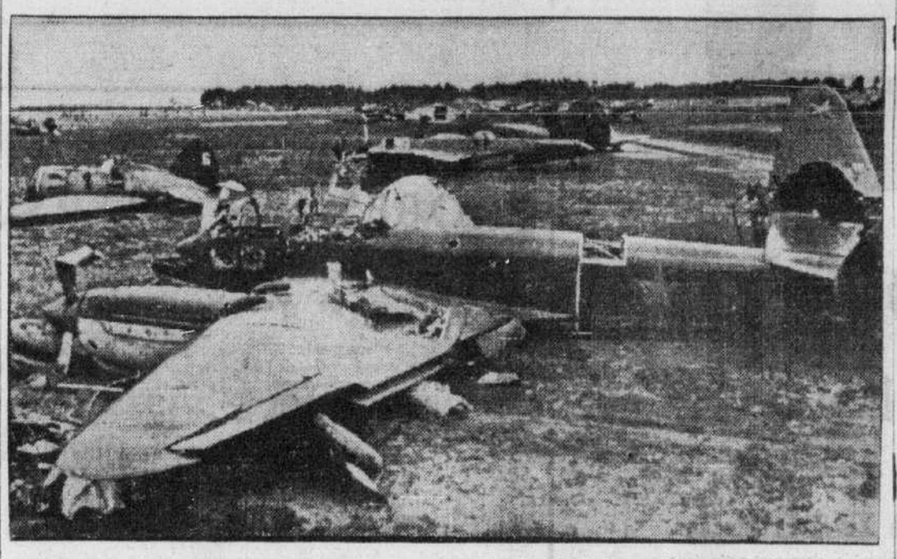
Vains efforts des Nazis

Le communiqué soviétique indique clairement que les Allemands n'ont guère fait de progrès sur tout le front depuis plus d'une semaine.

A SUIVRE SUR LA PAGE 17

FORTE ATTAQUE SUR AIX-LA-CHAPELLE

Sur le vaste front oriental



Voici une photo radiotélégraphiée de Berlin qui nous montre un champ d'atterrissage russe sur lequel apparaissent un nombre quelconque d'avions russes endommagés par les bombes nazies au début de l'invasion du territoire soviétique.



Les deux photos ci-dessus, quelques-unes de premières à être transmises par sans-fil de Moscou, ont été prises aux débuts du conflit qui met aux prises l'Allemagne et la Russie. A gauche on aperçoit des fantassins russes partant joyeusement pour le front et à droite un groupe d'artilleurs s'apprêtant à actionner un canon anti-avion habilement camouflé.

Hitler comptait vaincre la Russie en 6 semaines

Washington, 10. (B.U.P.) — Un éminent personnage du congrès américain a déclaré aujourd'hui que le haut commandement allemand s'était proposé d'écraser toute résistance russe en deçà de six semaines.

Se basant sur des rapports parvenus dans les milieux militaires et diplomatiques de la capitale, il a déclaré que les Nazis avaient tracé des plans d'une campagne de six semaines qui devait leur permettre de dicter ensuite leurs conditions de paix. Il est d'avis que les Allemands exigeraient le désarmement total.

Les experts militaires américains sont toutefois d'avis que les opérations allemandes ne se poursuivent pas selon l'horaire fixé. Tout indique que l'armée russe est intacte.

Les pertes allemandes se sont avérées considérables et même si les prétentions russes sont exagérées il est indubitable que les pertes allemandes ont été lourdes.

"Il semble tout à fait probable que les Russes pourront tenir trois mois ou plus, a dit le sénateur, et s'il en est ainsi tout le cours de la guerre en sera changé".

La poussée principale contre Leningrad n'est encore qu'à son stage préliminaire et l'invasion allemande a pour but d'éliminer la menace russe du côté de l'est en vue d'une attaque contre l'Angleterre et de faire main basse sur le blé et le pétrole russe.

La R.A.F. en France

L'offensive ne ralentit pas. — Autres grands centres allemands bombardés.

LONDRES, 10. — P.C. — Poursuivant sans répit son offensive contre la machine de guerre nazie, la R.A.F. frappe sur la côte française, après un pilonnage nocturne d'objectifs en Allemagne occidentale.

Traversant des bancs de brouillard, les chasseurs et les bombardiers britanniques ont franchi la Manche aujourd'hui et des observateurs postés sur la côte anglaise ont entendu le tonnerre des explosions. Sur la Manche, on entendait aussi le crépitement des mitrailleuses.

Raids sur Aix et Osnabruck

Londres, 10. (B.U.P.) — Les bombardiers anglais ont violemment attaqué les centres industriels allemands et occupés par l'Allemagne, la nuit dernière, dit aujourd'hui le ministère de l'air. On a pu se rendre compte que les dommages sont très étendus à Aix et à Osnabruck.

Les pilotes ont nettement vu des usines fortement endommagées à Aix.

Sur Osnabruck, le bombardement a été concentré sur les industries et les lignes de communication.

Les deux villes ont été les principales cibles de l'attaque nocturne, mais des forces plus légères ont également bombardé Bielefeld, Munster et Ostende.

Quatre avions anglais ne sont pas revenus de ces raids.

Répit en Angleterre

Londres, 10. (P.C.) — La Grande-Bretagne a joui d'une nuit assez calme. Quatre avions ennemis ont été détruits. Les nazis ont surtout visité les régions côtières de l'Angleterre, bien que des bombes aient été jetées au sud-est de l'Ecosse et dans l'Anglie de l'est. Les dommages sont légers et il n'y a pas de victimes.

Importance de la ville d'Aix

L'attaque sur Munster était la cinquième de suite. Bielefeld a été

A SUIVRE SUR LA PAGE 17

Le ministère de Londres défendu

Le lieutenant-colonel Moore-Brabazon nit que les critiques de la députation soient fondées. — Un député accuse le ministre du Travail d'incurie

Londres, 10. (P.C.) — Le lieutenant-colonel J.-T.-C. Moore-Brabazon, ministre de la Construction aéronautique, a défendu le ministère devant la Chambre des Communes. Il a démenti l'avancé du lieutenant Rupert Brabner, député conservateur, que 70 à 80 p. cent des chars d'assaut britanniques envoyés en Grèce "restèrent en panne avant d'avoir vu l'ennemi".

La députation avait critiqué les modifications apportées à certains avions de construction américaine pour en abaisser la vitesse horaire de 30 milles. Le lieutenant-colonel Moore-Brabazon a répondu: "Il n'y a aucun motif de s'opposer à la diminution de la vitesse pour des raisons tactiques". Il a expliqué que si des avions américains étaient restés inutilisés, c'était parce que la Grande-Bretagne avait eu livraison d'appareils commandés par la France, et qu'il fallait modifier ceux-ci pour l'usage de l'aviation royale. Il a affirmé que maintenant ils faisaient "du beau travail".

Pourquoi l'Angleterre a importé 30 types d'avions différents

Les députés ont blâmé le ministère d'avoir importé 30 types différents d'avions américains. Le ministre répond: "Ce n'est que récemment que l'on a rationalisé la construction américaine. Lorsque l'industrie américaine le sera entièrement, certains types disparaîtront, et l'on pourra, comme en Angleterre, se borner à quelques types de base".

Un député confirme les dires du lieutenant Brabner

M. James-Henderson Stewart, député libéral national, déclare à la

A SUIVRE SUR LA PAGE 17

La lutte continue en Syrie

Les propositions d'armistice sont restées sans réponse de part et d'autre.

Vichy, 10 (P.A.) — L'amiral Darlan, vice-président du conseil des ministres de France, est rentré de Paris, où il s'est entretenu avec les représentants de l'Allemagne. Il a conféré du projet d'armistice en Syrie avec le maréchal Pétain, puis avec le général Charles Huntziger, ministre de la Défense nationale.

Le gouvernement américain a été prévenu par la voie diplomatique du coulage par l'aviation royale du transport "Saint-Didier" dans le port turc d'Adalia. Les déclarations de Vichy semblent contradictoires. Hier l'Agence Télémondiale annonçait que le gouvernement français étudiait les conditions alliées fournies en réponse à la demande du général Dentz. Aujourd'hui un communiqué veut que la demande du haut commissaire soit restée sans réponse.

Le Caire, 10. — P.A. — Le quartier général britannique du Moyen-Orient annonce de nouveaux succès en Syrie, mais ne parle ni de pourparlers d'armistice ni de la sommation adressée pour la reddition de Beyrouth. Selon le communiqué, les troupes du mandat qui défendaient les abords d'Alep et de Homs "continuent leur retraite sous la pression de l'armée britannique."

A la prise de Damour, 9 milles au sud de Beyrouth, le corps australien s'est emparé de plusieurs centaines de soldats français, de 17 canons, 3 chars d'assaut, 5 autos blindés.

Message analogue à celui qui précéda la chute de Damas

Londres, 10. (P. C.) — L'agence Reuter mande qu'à midi les autorités du mandat français de Syrie n'avaient pas répondu à l'ultimatum du général sir Henry Maitland Wilson. Les hostilités continuent. La demande avait été diffusée hier, mande-t-on de Jérusalem, après que le général Dentz eût manifesté le désir de trai-

A SUIVRE SU. LA PAGE 17

L'Espagne s'intéresse à l'affaire islandaise

Madrid, 10. — B.U.P. — De sources espagnoles bien informées, on a dit croire que l'occupation de l'Islande par des troupes américaines fait partie d'un vaste mouvement qui a déjà conduit des troupes américaines loin des côtes de leur pays et qui se poursuivra sûrement.

Les nouvelles de cette occupation ont soulevé ici un vif intérêt, mais elles n'ont donné lieu à aucun commentaire officiel

Raids sur Naples et Syracuse

La R. A. F. attaque à 1,000 milles de sa base la plus proche.

Rome, 10. (U.P.) — Un communiqué de guerre annonce aujourd'hui que des bombardiers britanniques ont fait une attaque à basse altitude sur le port de Naples, hier soir, tuant 14 personnes et en blessant 30.

(Naples, sur la côte occidentale, se trouve à 1,000 milles de la base anglaise la plus proche en Afrique du nord.)

Ce raid avait été précédé durant l'après-midi, par un autre sur Syracuse en Sicile, ajoute le communiqué. Le port sicilien de Palerme avait été attaqué plus tôt dans la semaine.

Début d'une offensive?

Rome, 10. (P.A.) — On se demande si ces raids isolés sont le commencement d'une offensive soutenue, semblable à celle que la R.A.F. poursuit contre l'Allemagne, depuis plus d'un mois. Le communiqué italien ne parle d'aucune réaction de l'aviation italienne. La population de Syracuse est d'environ 40,000 habitants et est situé à environ 250 milles de Naples. Naples compte près d'un million d'habitants et est la troisième grande ville de l'Italie; c'est un grand port de mer et un centre industriel important.

La version anglaise

Le Caire, 10. (P.A.) — Trois hydravions italiens auraient été détruits par les flammes et plusieurs autres endommagés au cours d'un raid de jour exécuté par l'aviation britannique sur le port de Syracuse en Sicile, hier. C'est ce que rapporte un communiqué de l'aviation anglaise du Moyen-Orient, qui ajoute que de nombreuses pertes de vie ont été causées par les mitrailleuses des aviateurs.

Cet assaut sur l'île située à l'extrémité sud de l'Italie a été mentionné en même temps que des raids nombreux de l'aviation anglaise dans le nord de l'Afrique et en Syrie.

Explosions aux cours de fret de Neuchâtel

Berne, Suisse, 10. (U.P.) — Deux violentes explosions survenues aujourd'hui aux cours de triage de Neuchâtel, près la frontière française, ont causé la mort d'une personne et en ont grièvement blessé 13 autres tout en allumant un incendie qui a détruit la moitié de l'aménagement de ces cours ferrroviaires. Trois autres personnes manquent à l'appel.

La première explosion se produisit à 6 heures et demie du matin (minuit et demie, heure avancée de l'Est) dans un hangar, où se trouvaient du carbure, de la chedite, et des munitions. Une plus forte explosion suivit quelques minutes plus tard.

Le toit d'un entrepôt a été arraché, les vitres des fenêtres dans la région ont volé en éclats et des rails ont été tordus par la force des explosions. Le feu s'est propagé par toutes les cours et a interrompu la circulation. Les pompiers parvinrent, après deux heures et demie de travail, à maîtriser l'incendie. Les autorités ont ordonné la tenue d'une enquête sur la cause de ces explosions.

Washington exige le rapatriement de ses nationaux

Washington, 10. (P.A.)—Les autorités américaines ont entrepris d'obtenir le rapatriement immédiat des Américains tenus prisonniers par les nazis ou détenus en Allemagne, Italie et les autres pays contrôlés par les nazis.

Le département d'Etat a averti implicitement l'Allemagne et l'Italie que leurs nationaux ne pourront sortir des Etats-Unis si les Américains détenus comme "otages de représailles" ne sont pas immédiatement libérés et pourvus de visas.

Il y a quelque 660,000 Italiens et 330,000 Allemands aux Etats-Unis mais seulement quelques milliers d'Américains en Allemagne, Italie et pays dominés par l'axe.

L'axe détient des Américains dans les territoires qu'il contrôle en représailles pour les ordres donnés par M. Roosevelt pour régler le départ des Allemands et Italiens des Etats-Unis.

Renforts à Dentz ?

Stamboul, 10. (P.A.) — On mande d'Alexandrette l'arrivée d'un transport français de 20,000 tonnes, chargé de chars d'assaut, de munitions destinées à l'armée de Syrie. Un autre transport serait mouillé dans les eaux turques; on ignore exactement où.

Tokyo achète intensivement du caoutchouc

Singapour, 10. (P.A.)—On rapporte de source sérieuse que le Japon a ouvert une campagne d'achats de caoutchouc en Thaïlande (Siam), cherchant apparemment à obtenir toute la production de ce pays pour les prochains 2 ans et payant comptant ainsi qu'au-dessus des prix réguliers. (En 1938-39, la Thaïlande exportait pour $10,000,000 de caoutchouc).

Les experts croient que 2 facteurs peuvent avoir motivé ce mouvement japonais, soit le désir de constituer des réserves importantes en cas de guerre dans le Pacifique et l'avis donné par les Indes hollandaises qu'elles ne vendront plus de caoutchouc au Japon après 1941.

Il a été rapporté que le Japon prendrait toute la production de caoutchouc de l'Indochine en une quantité réservée à la France. Les exportations indochinoises et siamoises de caoutchouc au Japon atteignent maintenant presque 100,000 tonnes par année, soit près du double de la consommation japonaise ordinaire.

600 Allemands à Shanghaï

Shanghaï, 10, (P.A.)—Six cents réfugiés allemands, femmes et enfants, sont arrivés ici des Indes Néerlandaises aujourd'hui, à bord d'un navire japonais, le "Asama Maru."

Nouvelle tactique allemande

Comment Hitler s'y prend pour tenter de percer le front russe.

Londres, 10. (B.U.P.) — L'Allemagne a recours à une nouvelle tactique, infructueuse jusqu'ici, pour percer le front russe, rapporte-t-on aujourd'hui de source digne de foi.

Des divisions blindés, organisées de façon à ce qu'elles puissent opérer indépendamment pendant de longues périodes, ont été jetées dans la bataille. Elles n'ont pas la même puissance d'attaque des anciennes.

Leur champ d'action est toutefois limité et la résistance opiniâtre des Russes est telle que ces unités avancées sont contraintes de ralentir leur pas.

Une division blindée comprend normalement de 450 à 500 chars d'assauts, un puissant détachement de troupes de reconnaissance, des unités anti-tanks et anti-avions, des unités d'artilleurs, de l'infanterie motorisée et une colonne de transport le tout représentant environ 2,000 véhicules.

Ces divisions peuvent porter de durs coups et résister puissamment même si elles sont isolées. Mais elles doivent se ravitailler constamment par l'arrière.

Ces divisions, dégarnies de leurs armements les plus lourds, peuvent se suffire à elles-mêmes pendant quelque temps et s'aventurer plus profondément en territoire ennemi. Elles sont ordinairement suivies de divisions blindées régulières.

La trêve vivement souhaitée

Melbourne, 10. (B.U.P.) — M. Robert-G. Menzies, premier ministre d'Australie, affirme que non seulement les Anglais mais un grand nombre de Français seraient heureux d'apprendre que l'on traite d'armistice en Syrie.

Selon lui la tolérance manifestée par le gouvernement de Vichy à l'égard de la pénétration ennemie compromettait gravement la situation de la Grande-Bretagne au Moyen-Orient et exigeait l'emploi de la force. La fin des hostilités permettrait aux armées britanniques de se fortifier en vue de nouvelles offensives de l'axe, même de prendre l'initiative.

Berlin, 10. (P.A.) — Un porte-parole de la propagande allemande affirme que les conditions britanniques d'armistice en Syrie sont celles que l'on imposerait à l'ennemi le plus acharné, non à une ancienne alliée pour laquelle l'Angleterre professe encore de l'intérêt et de l'espoir".

Autour des paroles du Cardinal

Le faux patriotisme

(Collaboration spéciale à la "Presse")

Le fait pour un homme d'avoir une patrie à la vie de laquelle il participe, lui crée des affinités communes avec ceux qui partagent la même existence nationale. Plus un peuple est ancien et plus il a imprégné sa marque dans l'histoire, plus ses caractéristiques sont accentuées et plus on relève de similitudes entre les citoyens qui le composent. Si bien que tous ont une mentalité nationale à peu près uniforme et réagissent de la même manière en présence des événements qui affectent les intérêts supérieurs du pays.

Il existe un type classique de Français, d'Anglais, d'Allemand, d'Américain, qui peut n'être parfois que la silhouette légèrement grossie de ses qualités et de ses défauts, mais qui n'en est pas moins foncièrement exact. Les traits de physionomie nationale du Canadien français sont également faciles à discerner.

Le nationalisme est une forme moderne du patriotisme—ou un vocable nouveau appliqué à une chose ancienne—et les nuances entre les deux n'offrent pas un grand intérêt ici.

Toute vertu est exposée à se dénaturer par le mauvais usage ou l'excès qu'on en peut faire. Il existe donc un vrai et un faux patriotisme, un bon et un mauvais nationalisme. Le chauvinisme loquace et naïf prête surtout à rire; il y a beaucoup plus grave.

Essentiellement principe d'amour, de charité et de justice, le patriotisme qui se transmue en haine est odieux et se condamne lui-même. Le cardinal Pacelli (aujourd'hui Sa Sainteté le Pape Pie XII) déclarait à Lourdes, en 1935 : "Il y a deux patriotismes: un patriotisme faux qui fait de la patrie une sorte d'idole barbare assoiffée de tyrannie et de sang. Dieu veuille écarter de tous les pays les ravages de ces fléaux ! Et puis, il y a le vrai patriotisme, celui que le Saint-Père rappelait en termes magnifiques, ces jours-ci, à plusieurs centaines de jeunes gens patriotes."

Pie XI, dans son Encyclique **Caritate Christi**, avait déjà condamné le faux patriotisme dans les termes suivants : "Que si, par un abus du légitime attachement à la patrie, et par un excès de ce sentiment de juste piété envers sa nation, (que le bon ordre de la charité chrétienne ne réprouve pas, mais sanctifie et fortifie de ses règles), cet amour en vient à introduire dans les relations et les liens entre les peuples, il n'y aura plus d'excès qui ne paraisse exempt de fautes; et ce qui entre personnes privées serait tenu de tous pour condamnable, se trouve estimé honnête et digne de louange du moment qu'on l'accomplit par amour de la patrie".

L'application ici n'est pas trop aisée à faire. Ceux qui ont péché gravement contre la loi de charité et laissé leur nationalisme dégénérer en haine sauvage, ce sont les fameux Etats totalitaires, assoiffés de domination et ne reculant devant aucun crime pour dresser leur pays au-dessus des autres. Comme si toutes les nations n'avaient pas le droit de vivre et d'aspirer à la prospérité !

Le mépris de cette règle essentielle au libre épanouissement de la vie des peuples et le culte de la force brutale ont précipité le monde dans cette guerre effroyable qui dure depuis près de deux ans déjà et dont il est impossible de prévoir la fin.

Maintenant que la bête est déchaînée, seule une force supérieure peut l'abattre et la mettre hors d'état de nuire.

SOMMAIRE

	PAGE
Annonces classées	26, 27
Coin des enfants	28
Courrier de Colette	18
Editorial	6
Feuilleton	16
Finance	20, 21
Immeuble	26
Le bridge	19
Mots croisés	22
Radio	22
Sport	24, 25
Théâtre	12
Vie Féminine	4
Vie Ouvrière	13
Vie Sociale	5, 19

Magasin Fermé Toute la Journée le Samedi Durant Juillet

FAITES VOS EMPLETTES CHEZ MORGAN DEMAIN

Ouvert du Lundi au Vendredi Inclusivement 9 h. 30 a.m. à 5 h. 30 p.m.

HENRY MORGAN • & • CO. • LIMITED
VOUS ETES CERTAINS D'OBTENIR DES ARTICLES DE QUALITE CHEZ MORGAN — TEL. PL. 6261

POUR SERVICES D'ATELIER, APPELEZ LA. 4121

Les Achats Effectués Demain Après 1 h. 30 p.m. Seront Livrés Samedi Matin

La Chose ne Pouvait se Produire Que Durant la Saison Morte !



Complets de Worsteds Anglais Faits Sur Mesure Pour Hommes

$55 **Dernier Jour Demain**

Il y a une énorme différence entre un complet ordinaire et un complet fait sur mesure. Lorsqu'il s'agit d'un complet fait sur mesure, le travail est entièrement exécuté dans nos ateliers et le complet est taillé, dessiné et confectionné expressément pour vous. Les étoffes sont de celles qu'on trouve rarement, si jamais, dans des vêtements tout faits ou des vêtements ordinaires faits sur mesure.

—Morgan—Au rez-de-chaussée.



Gants de Suède Français

En vente chez Morgan exclusivement ! Allez où vous voudrez et nulle part vous trouverez à Montréal des gants semblables. On ne peut plus en importer et c'est fort heureux pour vous que nous en ayons acheté un assortiment considérable. Gants glissants, coutures entièrement piquées, poignet 3½" et quatre points à l'aiguille sur le dessus. Tous ces gants sont faits de peaux soigneusement choisies et dans les couleurs que vous préférez. Achetez donc demain les gants dont vous aurez besoin l'automne et l'hiver prochains. Noir, brun, marine, bleu. Pointures 5¾ à 7½. La Paire **3.50**

GANTS DE TISSU MILANAIS — Ils viennent d'arriver ! Envois nouveaux de gants de tissus milanais 6 boutons à fermoir au poignet et revers bordé. Frais, lavables et idéaux pour l'été. Blanc. Pointures 6 à 7½. La paire **$1**

Morgan—Au rez-de-chaussée.

Bas de Soie Qualité Morgan

$1 la paire

3 paires **2.85**



Nous pouvons nous compter chanceux ! En effet nous avons pu nous procurer un assortiment complet de ces beaux bas de soie pure de la qualité et de l'épaisseur que vous préférez. Chiffon 3 brins, rayure jacquard au bord. Semelles plissées, renforcées et couture fondue ultra-chic. Tropic Nude, Calitan, Aloha Blush, Bali Beige. Pointures 9 à 10½.

COUPONS DE

TOILES ET COTONS DE MÉNAGE

Serviettes

Rabais de ⅓ et Plus

Serviettes de bain, essuie-mains, débarbouillettes et nattes de bain. Grande variété de teintes et de grandeurs. L'assortiment comprend les marques suivantes: Cannon, Martex et Aristex.

Marchandises Diverses

½ Prix

Longueurs de ½ à 3 verges. Tissus à serviettes, coton blanchi, coton de fabrique, tissu Terry, coton à draps, coutil, toiles à broderie. Les premières arrivées bénéficieront d'économies intéressantes.

Toiles de Fantaisie Au Rabais

Solde d'Assortiments Incomplets

Parures à lunch, parures à banquet, parures de bridge, chemins de table, napperons, napperons oblongs, ovales et autres tout aussi jolis qu'utiles. Pure toile, toile et dentelle, tout dentelle.

—Morgan—Au troisième.

Couvre-Lits

2.95 à 12.50 chacun

Couvre-lits en chenille, damas et satin dans le groupe. Tous proviennent de séries incomplètes, la plupart sont pour grand lit. Beau choix de couleurs dans le groupe. Les prix ont été considérablement réduits.

Toiles Irlandaises Pour la Table Au Rabais

Nappes désassorties doublement damassées, plusieurs toiles tissées à la main dans le groupe. Dessin fleuri et conventionnel. 2 x 2 verges, 2½ x 2 verges, 2 x 3 verges. Serviettes, doublement damassées — modèles désassortis à petit dessin fleuri ou conventionnel. 22" x 22".

Salon des Cotonnades Mademoiselle, au Troisième

ROBES EN SEERSUCKER

Qui Vous Permettront de Toujours Jouir de Vos Vacances **3.95**

Il n'y a rien de mieux que le SEERSUCKER pour celles qui n'aiment pas beaucoup repasser durant les chaudes journées de l'été. Ces robes en Seersucker ont des manches courtes et sont d'un modèle ajusté très approprié pour les sports, le magasinage, l'auto ou bien une soirée à la maison. Que votre taille soit de 12 à 42, les jolis carreaux et rayures vous donneront plus de chic. Tailles 12 à 42.

Morgan—Salon Mademoiselle—Au troisième.



Salon du Soulier Mademoiselle, au Troisième



Liquidation de Notre Série à 4.45

Pour Faire Place au Nouveau Stock d'Automne !

Venez voir tous les beaux modèles que vous pouvez vous procurer à ce prix modéré. En peau de daim blanc, talons hauts et bout ouvert ou fermé. Escarpins à talons bas et escarpins à gorge haute tout blanc, blanc et brun, bleu et blanc. Il y a aussi des modèles à bouts carrés et à talons carrés. Pointures 4 à 9, AAA à C. Pas toutes les pointures dans tous les modèles.

Morgan—Salon du soulier Mademoiselle—Au troisième.

Téléphonez à Nos Ateliers LA. 4121 pour

Lavage, Nettoyage ou Réparation de Tapis

Notre méthode de lavage de tapis enlève toute saleté. Vos tapis vous reviennent frais et pimpants. Nous battons, traitons à la vapeur et brossons aussi de façon parfaite tous tapis dont on nous confie le nettoyage.

TAPIS REPARES PAR DES EXPERTS

BONBONS

Kisses à l'Eau Salée . . . . . la lb 24c

De diverses essences et en grande faveur auprès des enfants et aussi des grandes personnes. C'est bien simple — ils **fondent** dans la bouche.

Kisses au Caramel et au Chocolat . la lb 19c

Délicieuses noix au centre. Emportez-en une couple de livres lors de votre prochaine sortie, que ce soit pour une semaine ou pour une fin de semaine.

Morgan—Rayon des bonbons—Au rez-de-chaussée.



Ceintures de Chevreau Blanc 85c

Beau chevreau de qualité; tout doublées de taffetas et magnifiquement finies. Une ceinture pour toutes et chacune, 9 modèles de boucles et 5 largeurs populaires au choix. Ces jolies ceintures compléteront agréablement votre toilette d'été. Il vous en faudra au moins deux. Tailles 26" à 36". Largeurs 1" à 3½".

Morgan—Au rez-de-chaussée.



Un Achat Spécial Répété de

Brassières Gothic $1

Bon nombre de femmes voudront profiter de cette valeur. Le support en cordtex pour bustes pleins ou moyens donne un effet aussi gracieux que confortable. Grandeurs 32 à 46.

Morgan—Au deuxième.

Spécial ! Ordinairement 40c le Pain

MON SAVON Fabrication Française 25c le Pain

Le solde du stock de l'importateur

Délicieusement parfumé à la lavande des Alpes, ce savon au lait et à la lanoline est aussi pur et rafraîchissant qu'une brise des montagnes. Un très bon savon . . . un prix très réduit . . . et très avisée sera celle qui en fera provision MAINTENANT. Pain d'environ 8 onces. Nous le regrettons, mais nous n'acceptons pas de commandes téléphoniques ou P.S.L.

Morgan—Articles de toilette—Au rez-de-chaussée.



SAVONS ET ARTICLES DE TOILETTE

Commandez ces Articles par Téléphone, PL. 6261



Savon Castille La Paline — enveloppé dans cellophane . . . . . 12 pains **19c**
Savon Lemon Kist pour le bain — flotte sur l'eau . . . . . 6 pains **28c**
Chipso — format géant **47c**
Savon Palmolive — format géant . . 3 pains **20c**
Savon Magnum de Morgan pour le bain — pain d'environ 1 lb. . . . . 3 pains **95c**
Nettoyeur Old Dutch . . . . . 3 boîtes **27c**
Poudre ammoniaque Handy . . . . 5 paqts **25c**
Papier de toilette de couleur Morgan—fait de papier démaquillant — double épaisseur. Bleu, vert, rose pâle, maïs, blanc . . . . . 2 roul. **29c**
Lotion Jergen — format de 47c et 1 pot de crème à toute fin . . . . . les deux pour 47c
Poudre de talc Houbigant — dans bouteille de verre avec couvercle saupoudroir **69c**
Noxzema, spécial — 1 pot de crème Noxzema et 1 pot de cold cream Noxzema (valeur de 50c) les deux pour **36c**
Mum — une crème déodorisante . . **39c** et **59c**
Nécessaire Hand-o-tonik Elixabeth Arden — 1 bouteille de Hand-o-tonik et 1 pain de savon Rose Geranium 1.50
Eau de Cologne ou de Lavende Morgan pour le bain . . . . . bout. 16 onces **1.10**
Huile Sun-tan Morgan . . . . bout. 6 onces **35c**
Crème à barbe Palmolive — 1 tube et 1 rasoir Schick Injector avec 8 lames . . le tout pour **59c**
Crème à barbe Barbasol . . . . . **29c** et **57c**
Lames de rasoir Tissue Thin Morgan — 50 par paquet **$1**
Brosse à dent de luxe Morgan — fabrication anglaise **35c**
Poudre à dent Colgate, spécial — 1 grande boîte et 1 petite . . . . . les deux pour **36c**
Peignes — à dents grosses ou fines **17c**
Kotex — paquet économique contenant 48 serviettes **85c**

Morgan—Articles de toilette—Au rez-de-chaussée.

Robustes Souliers "Sport"

Pour Les Jeunes

Voici un achat spécial de ce populoire soulier de sport pour les jeunes. Les empeignes en cuir brun sont des plus pratiques et les semelles et talons crêpés donneront une longue durée. Ainsi que tout beige et brun et blanc. Pointures 11 à 3 dans l'assortiment **2.95**

Sandales pour Fillettes et Enfants

Voici les chaussures que les jeunes préfèrent pour l'été. Tout blanc et tout brun avec semelles et talons de caoutchouc. Le modèle sandale est joli et frais et la semelle intérieure en cuir y contribue merveilleusement. Venez demain de bonne heure pour chausser tous les enfants ! Pointures 11 à 2½. **1.65**

Morgan—Souliers—Au deuxième

ANATOMICS

Et Si Confortables !

12.50 à 15.00

Vous qui éprouvez avec vos pieds des difficultés aiguës . . . vous qui avez les "pieds fatigués" . . . vous apprécierez des souliers qui supporteront vos pieds et leur procureront du repos.

150 formes différentes. Ajusteurs experts.

Souliers de marche 4 à 11. AAAAAA à EEE.

Souliers de toilette 4 à 10. AAAA à C.

Sur cliché — Soulier Anatomic en chevreau blanc avec talon cubain. Pointures 4 à 9. AAAA à D **12.50**

Morgan—Au deuxième.



LA "PRESSE" EST LA MINE D'OR DES ANNONCEURS

MONTREAL, JEUDI, 10 JUILLET 1941

LA PRESSE

LE PLUS GRAND QUOTIDIEN FRANÇAIS D'AMERIQUE

LE JOURNAL DE FAMILLE QUI RENSEIGNE SUR TOUT

Ses empreintes digitales font condamner l'accusé

John McManus est envoyé au pénitencier pour deux ans. — Empreintes digitales trouvées sur la poignée d'une porte

John McManus, 50 ans, 1400, rue Overdale, qui a déjà eu maille à partir avec la police, retournera au pénitencier pour deux ans. Cette fois-ci, ce sont ses empreintes digitales, prises lorsqu'il avait déjà passé par la Sûreté municipale, qui ont servi à le faire condamner. Il avait été arrêté le 29 juin, 2 jours après un vol commis dans l'automobile de M. Alvin Brown, 1469 ouest, rue Dorchester. Les détectives avaient constaté que la portière avait été ouverte avec l'aide d'une fausse clef. Pour environ $100 de vêtements pour hommes étaient disparus du véhicule.

Le sergent-détective A. Meunier, directeur du bureau d'identification légale de la Sûreté, après un minutieux examen fait sur la poignée de la portière du véhicule, en avait relevé des empreintes, qui, une fois agrandies, correspondaient à celles de McManus, prises à la Sûreté. Celui-ci, déclaré coupable la semaine dernière, fut condamné au pénitencier par le juge Desmarais.

Brisson retourne au pénitencier

Léopold Brisson, 32 ans, 5946, rue Beaulieu, qui vient de sortir de prison, ayant été condamné en juillet dernier à un an pour vol de bicyclette, a été condamné, ce matin, à deux ans de pénitencier par le juge Jules Desmarais, pour un vol semblable.

Il avait été déclaré coupable la semaine dernière. La bécane appartenait à M. Alcide Brault, 1556, rue Sanguinet, et avait été volée le 29 juin dernier, en face du numéro 206 est, rue Sainte-Catherine. Brisson avait été arrêté au moment où il tentait de vendre la bécane au marché Bonsecours.

Gilbert Tremblay, 30 ans, 329 est, rue Ontario, déclaré coupable d'avoir eu des outils de cambrioleurs en sa possession, a été condamné à six mois de prison par le même juge. Il avait été arrêté par la police d'Outremont, le 2 juillet, en face du numéro 383, chemin de la Côte Sainte-Catherine.

Gérard Therrien, 21 ans, sans domicile connu, appréhendé par la police provinciale, et déclaré coupable d'avoir commis un vol avec effraction qui lui rapporta $24, dans le domicile de M. H.-E. Reynolds, 15,766 est, boulevard Gouin, Rivière des Prairies, a été condamné à six mois de prison par le même juge. Me René Larivée a représenté la Couronne dans toutes ces causes.

Saut en parachute

Niagara Falls, N.-Y., 10. (P.A.) — Frank H. Kelley, fils, pilote d'essai de la Bell Aircraft, a fait un saut de 2,000 pieds en parachute et est atterri sain et sauf lorsque l'avion de chasse qu'il pilotait s'est écrasé, aujourd'hui près de l'aérodrome de Niagara Falls.

Trois années de pénitencier pour vol de timbres

"Plusieurs enquêtes, depuis quelque temps, nous ont démontré qu'il se commettait beaucoup de vols dans les sous-stations postales à Montréal et dans le district. Il est temps que nous fassions un exemple." Voilà ce qu'a déclaré le juge Jules Desmarais, en condamnant un jeune homme de 18 ans, **Joseph Forget**, sans domicile connu, qui possède un casier judiciaire, à trois ans de pénitencier.

Forget avait été déclaré coupable, la semaine dernière, d'avoir volé pour $232 de timbres dans la sous-station postale 125, sise à 1026 est, rue Dorchester.

Me René Larivée, qui occupait pour la Couronne, a demandé au juge d'être sévère, parce que, dit-il, "il disparaît trop de matières postales, appartenant à l'Etat, dans les stations et sous-stations."

Jack Riley, 20 ans, coupable du même délit, avait été condamné à deux ans de pénitencier par le même juge, la semaine dernière.

Grands préparatifs pour les "Jours de l'Armée"

C'est samedi et dimanche prochains qu'auront lieu les "Jours de l'Armée" dans les centres d'instruction et les camps militaires du district militaire No 4, Montréal. De grands préparatifs se font pour la circonstance, car l'on s'attend qu'il y aura partout un grand nombre de visiteurs. Espérons que la température, cette fois, sera favorable.

Dans tous les camps, sauf celui de Valleyfield (Fort de Salaberry) où les "Jours de l'Armée" auront lieu dimanche et mardi prochains, il y aura des démonstrations militaires et des concours sportifs. La journée des démonstrations et exercices a été remise à mardi prochain, à Valleyfield, vu que la colonne motorisée sera à cet endroit, ce soir-là, pour y donner son spectacle habituel.

Lundi soir, à Montréal, un grand déploiement militaire aura lieu au camp militaire-miniature Jeanne-Mance. A cette occasion, des nouvelles recrues de l'armée active adresseront la parole à la foule.

Dimanche prochain, tous les camps militaires seront ouverts au public et il y aura des messes en plein air.

Le gouverneur général visite la Fairchild Aircraft à Longueuil



Son Excellence, Lord Athlone, gouverneur général du Canada, a visité, cet avant-midi, les usines de la Fairchild Aircraft, à Longueuil. On le voit ci-haut inspectant la garde d'honneur postée le long du débarcadère des usines; le distingué visiteur était, en effet, arrivé dans un hydravion du Corps d'Aviation Royal Canadien. Il cause, au moment où la photographie a été prise, avec un employé des usines, M. John Carrigan. Le gouverneur a ensuite visité les usines, s'intéressant particulièrement à la mise en place du mécanisme pour laisser tomber les bombes. Les usines Fairchild fabriquent actuellement des avions de bombardement Bolingbroke, pouvant atteindre la vitesse de 350 milles à l'heure, et transporter une charge de 1,000 livres de bombes. Ces avions ont l'avantage d'être en plus des avions de chasse, car ils sont armés d'une tourelle de mitrailleur à l'arrière. 4,000 ouvriers travaillent aux usines Fairchild à la fabrication et à la pose des quelque 37,000 pièces requises pour la fabrication d'un appareil. Accompagnaient S. E. le gouverneur général, ce matin, Sir Shuldham Redfern, le major Geoffrey Eastwood et le capitaine T. R. C. Goff, respectivement secrétaire et aides-de-camp de Lord Athlone; le commandant d'ailes A.-C.-F. Luke, MM. Howard Murray, O.B.E. vice-président de la Fairchild, Ralph P. Bell, directeur général de la production des avions pour le Canada, M. Arthur Todhunter, représentant le ministère des Munitions et des Approvisionnements, H.-M. Pasmore, président de la Fairchild, M. N.-F. Vanderlipp, gérant général, R.-B. Irvine, secrétaire-trésorier et F. Bindoff, surintendant. (Cliché la "Presse").

Artistes de CKAC dans les camps militaires

Une nouvelle série d'émissions radiophoniques qui seront connues sous le titre de "La Revue militaire de CKAC". — Ce soir, de 9 h. 15 à 10 h. 15.

Le public radiophile de la province apprendra sans doute avec plaisir que le poste CKAC présentera, à partir de ce soir, une nouvelle série d'émissions radiophoniques qu'on intitulera: "La revue militaire de CKAC". Ces programmes hebdomadaires auront pour but de mieux faire connaître la vie dans les camps militaires, tout en faisant passer à tous les auditeurs une heure de franche gaieté. L'émission passera sur les ondes de CKAC tous les jeudis, de 9 h. 15 à 10 h. 15 le soir.

Chaque programme de "La revue militaire de CKAC" sera diffusé directement d'un centre d'instruction élémentaire ou supérieure de la province de Québec. Pour l'émission d'ouverture, c'est-à-dire ce soir, les réalisateurs et leur troupe d'artistes se rendront à la caserne Carillon, à Saint-Jérôme. Ils y seront reçus par le commandant, le lt-colonel Eugène Nantel, E.D., qui les présentera aux officiers, aux sous-officiers et aux recrues.

Les artistes au programme seront: Ovila Légaré et Georges Bouvier (Nazaire et Barnabé), Mlle Muriel Millard, la charmante chanteuse de la "Veillée du samedi soir", à CKAC, José Delaquerrière, Teddy Burns-Goulet, Omer Duranceau et l'ensemble musical de Louis Bédard. Il ne fait donc pas de doute qu'avec une telle distribution le programme de ce soir sera réussi à souhait.

Alain Gravel, le populaire annonceur de CKAC, agira comme maître de cérémonies. La direction artistique de l'émission ainsi que sa réalisation ont été confiées à Henri Letondal, directeur des programmes de CKAC, et Ferdinand Blondi, réalisateur. M. Phil Lalonde, directeur du poste CKAC, sera présent à cette première émission.

Choeur de neuf voix

Outre les artistes mentionnés plus haut, on entendra également un choeur de neuf voix qui offrira une série d'arrangements musicaux des pièces les plus en demande présentement. Il y aura aussi un groupe de jeunes danseuses de l'école de danse Mary Beetles.

La présentation, qui est avant tout offerte aux militaires du centre d'instruction de Saint-Jérôme, durera en tout deux heures. Le programme commencera à 8 h. 15, mais il ne sera radiodiffusé que de 9 h. 15 à 10 h. 15. Au cours du spectacle, les militaires seront invités à faire valoir leurs talents de chanteurs, diseurs, instrumentistes ou autres, en prenant part à un concours d'amateurs organisé pour eux.

C'est donc dire que le poste CKAC, en plus de continuer à offrir à ses auditeurs de nouvelles émissions de première valeur, a pensé distraire nos militaires en leur fournissant l'occasion de voir à l'oeuvre les principaux artistes de la radio locale. Toutes les semaines, les officiers et soldats des différents camps pourront se récréer pendant deux heures, puisque la troupe de "LA REVUE MILITAIRE DE CKAC" visitera un nouveau camp chaque jeudi soir.

Prochaine disette de glace en ville?

Quelques marchands ont déjà considérablement augmenté les prix.

Des augmentations dans le prix de la glace, variant de 15 à 100 p.c., ont été annoncées par une vingtaine de marchands de glace de la ville, au cours de la journée d'hier. On donne pour raison de cette augmentation une disette qui viendrait sous peu, causée par la pauvreté de la récolte au cours de l'hiver dernier, la chaleur précoce de l'été et le besoin urgent de glace requise pour l'envoi de marchandises par chemin de fer et par bateau pour l'Angleterre.

Un important marchand de glace nous a lui-même expliqué les raisons de l'augmentation du prix.

Selon ce marchand, il en aurait coûté de 30 à 35 p.c. plus cher pour la coupe de la glace l'hiver dernier, les conditions s'y prêtant très mal. Puis à cela sont venues s'ajouter les nouvelles taxes.

Le marchand en question a tenu à souligner que l'augmentation ne devrait être que de 10 à 12 p.c. Il a dit que l'augmentation de 100 p.c. était absolument injustifiable et n'était le fait que de quelques individus.

D'une façon générale, on remarque une hausse de 50 cents à $1 la tonne de glace, dans le gros, et de $1 de plus dans le détail.

La ville de Montréal n'est équipée pour fabriquer de la glace artificielle que pour le huitième des besoins de la métropole. Dans une saison ordinaire, l'on utilise 400,000 tonne de glace dont environ 350,000 viennent des entrepôts de glace naturelle.

L'enthousiasme de 2 touristes américains

Son Honneur le maire Adhémar Raynault, de Montréal, vient de recevoir une lettre enthousiaste de deux touristes américains, le mari et la femme, qui ont récemment fait un séjour d'une semaine dans la métropole. M. et Mme Ralph Hoag, de New-York, se disent enchantés de l'hospitalité de la population montréalaise, du magnifique spectacle que leur a procuré le cortège de la S.-Jean-Baptiste et, parmi les beaux monuments et édifices de Montréal, ils citent particulièrement nos églises et cathédrales. Ils disent regretter que leurs vacances n'aient été que de huit jours et qu'ils répandront la bonne nouvelle parmi les amis et connaissances.

Découverte juive

Londres, 10. — P.C. — Un Juif palestinien âgé de 24 ans, servant dans la R.A.F., a fait une invention aéronautique et a été invité à se rendre à Londres pour présenter son projet.

L'avion est plus sûr pour les infirmières

Londres, 10. (P.C.) — De source autorisée on apprend aujourd'hui qu'une suggestion sera faite à Washington recommandant de faire voyager par avion plutôt que par bateau les infirmières envoyées en Angleterre.

S'en viennent aussi, de jeunes médecins que le président Roosevelt a demandés à la Croix Rouge et des spécialistes des radio-goniomètres.

Les infirmières de l'hôpital d'Harvard de la Croix Rouge, qui ont survécu au torpillage de l'ancien navire hollandais "Maasdam", ont raconté leur aventure à l'ambassadeur américain, M. John Winant, aujourd'hui.

Londres, 10, (B.U.P.) — Le Dr John Gordon, directeur de l'hôpital Harvard de la Croix Rouge, a annoncé aujourd'hui que 10 infirmières américaines de la Croix Rouge ont été débarquées saines et sauves en Islande, d'un navire qui a été torpillé il y a deux semaines. Il dit que 8 autres garde-malades manquent encore. Le Dr Gordon n'avait pas les noms des infirmières débarquées en Islande.

Des accidents causent la mort de 3 hommes

Trois enquêtes ont été tenues, ce matin, par le coroner Richard-L. Duckett au sujet de la mort de trois hommes, survenue hier.

M. Arthur Métivier, 42 ans, 5659, 3e avenue, à Rosemont, a succombé, hier, aux suites de blessures reçues dans un accident, il y a trois semaines. Il fut broyé entre un camion chargé de glace et le mur d'une balance publique. Ses blessures, qui semblaient d'abord sans conséquences graves, furent suivies de complications qui causèrent sa mort, survenue hier à l'hôpital Notre-Dame. Une enquête fut faite par le sergent-détective Aimé Bissonnette, attaché à la Cour du coroner.



M. HENRI GOSSELIN, 75 ans, 457 est, avenue Viger, qui a été trouvé noyé, hier, dans la rivière des Prairies.

M. Henri Gosselin, 77 ans, 457 est, avenue Viger, a été trouvé noyé, vers 4 heures hier après-midi, dans les eaux de la rivière des Prairies, en face du numéro 2364, boulevard Lévesque, à l'Abord-à-Plouffe. Une enquête fut faite par le capitaine-détective Albert Marineau et le détective Albert Oggier, de la Sûreté provinciale.

M. Morris Besner, 50 ans, 5162, avenue de l'Esplanade, fut tué instantanément peu avant 9 h. 30, hier soir, dans une chute qu'il fit du haut d'un 2e étage dans un escalier. Cet accident est survenu dans son établissement de commerce, 5107, boulevard St.-Laurent.

M. Besner fut saisi d'un étourdissement et culbuta dans l'escalier. Un interne de Saint-Luc, le Dr Godin, constata le décès.

Un verdict de mort accidentelle a été rendu dans ces trois cas par le coroner Duckett.



M. Morris Besner, 50 ans, 5162, avenue de l'Esplanade, qui a perdu la vie dans une chute, hier soir.

La grève de 8,000 mineurs imminente

Glace Bay, Nouvelle-Ecosse, 10. (B.U.P.) — Une grève de 8,000 mineurs du Cap-Breton paraît imminente aujourd'hui comme le différend s'aggrave toujours entre les membres dissidents de l'union et leurs chefs. Un comité spécial du congrès dissident de la United Mine Workers Union a déclaré, hier soir, que la production entière ne sera pas reprise avant que les membres actuels du comité exécutif de l'union ne soient remplacés et qu'un salaire raisonnable n'ait été accordé aux mineurs.

Par contre, les chefs de l'union ne manifestent pas l'intention de démissionner et Silby Barret, directeur des affaires de l'union des 12,000 mineurs de la Nouvelle-Ecosse, a déclaré que les congrès dissidents ne seront pas tolérés, principalement ceux convoqués pour réduire la production.

En quelques lignes

Cité du Vatican, 10. — U.P. — Sa Sainteté le pape Pie XII a reçu hier en audience publique 2,000 catholiques et leur a demandé de continuer à prier pour la paix.

Déjà Noël

Vandalia, Ill., 10. — P.A. — Noël est encore loin mais la Ford Roofing Products Co. annonce qu'un boni de Noël de $5,000 sera partagé entre ses trois cents employés locaux.

Flotte mexicanisée

Mexico, 10. — P.A. — Une compagnie de navigation contrôlée par l'Etat mexicain mettra en service entre le Mexique, le Canada, les Etats-Unis et l'Amérique du Sud l'ancien paquebot allemand "Orinoco" et 3 cargos expropriés.

Le général de Larminat condamné par contumace

Vichy, 10 (P.A.)—Le tribunal militaire de Vichy a condamné à mort par contumace le colonel Edouard-René-Marie de Larminat, commandant de l'armée française libre du Levant.

Il avait été chef d'état-major des armées françaises du Moyen-Orient, puis gouverneur général de l'Afrique équatoriale française. A l'armistice franco-allemand il allait à Londres se joindre au mouvement du général Charles de Gaulle.

Aviateur tué

Saint-Jean, N.-B., 10. (P.C.) — L'officier-pilote Cyril-S. Brocklebank, de la Royal Air Force, autrefois de cette ville, a été porté tué en service à Aden, Arabie. Ses amis de Saint-Jean ont appris, hier, sa mort de ses parents, M. et Mme Charles Brocklebank, de Chatham, Ont. Il avait fait du service en Iraq, et au nord de l'Affique. Outre ses parents, il laisse deux frères et une soeur, tous de Chatham, Ont.

L'Angleterre dans la guerre jusqu'au bout

Si l'ennemi compte sur le défaitisme pour vaincre... il se trompe !

Une mission canadienne, partie pour Londres dans le plus grand secret et revenue de même, a fait de l'excellent travail sur le sol britannique. Le chef de cette mission, M. Donald-J. Bain, 53, avenue Ballantyne, a reçu, ce matin, un journaliste de la "Presse". Bien entendu, il ne fut nullement question des oeuvres et du but de la mission officielle déléguée par le gouvernement canadien... mais l'on causa de mille autres choses.

"L'aller et le retour s'opéra par les gigantesques "clippers" américains. Ne disons plus, précise M. Bain, que l'avion sera **demain** le seul mode de transport idéal pour l'homme d'affaires qui veut être là rapidement. C'est déjà fait.

Au retour nous avons connu quelques retards. Il nous a fallu attendre une semaine à Lisbonne. Là encore le désappointement était compensé par l'observation des personnages curieux dont la ville portugaise est remplie. La capitale du Portugal est le creuset ou mieux la Mecque de toutes les nations européennes, de tous les gens qui, pour une raison ou une autre, fuient le théâtre des hostilités."

"On y mène une vie bien étrange, fascinante, faite de désespérance et d'oubli."

Et en Angleterre

"Comment dire quelque chose de neuf sur le sujet? Le moral? Toujours le même! Les deux derniers mois ont été particulièrement tranquilles, l'aviation ennemie se montrant très peu. Chacun sait que cela cache un piège ou une prochaine attaque qui sera horrible, mais deux mois de répit . . . c'est autant de pris.

"On en profite pour déblayer les ruines. Les dommages aux édifices et aux domiciles sont énormes. Pourquoi le cacher. On jette bas les murs branlants mais partout où une réparation, quoique précaire, est possible, elle est entreprise sur-le-champ. La nourriture? A tout prendre l'on mange passablement bien à Londres.

"Forcément il y a les rations, mais il est toujours possible de trouver l'essentiel, en quantité et en qualité. Ce qui manque ce sont les fruits, le fromage, le beurre qui se fait rare et autres choses du même genre. Seulement, j'insiste, il n'y a pas de famine, loin de là et chacun peut se sustenter de façon à peu près normale. Etant donnée la situation c'est déjà du miracle".

"Le peuple anglais s'habitue, si je puis dire, à la guerre. Chaque individu fait sa part et la fait avec foi".

Pas de défaitisme

"Par le mot "foi" je n'entends pas une simple impression d'obligation morale, d'impuissance parce qu'il est impossible de faire autrement. Je

A SUIVRE SUR LA PAGE 12

A un haut poste



Le major REGINALD GIRARD, membre de l'artillerie royale canadienne, qui vient d'être nommé premier officier d'état-major du district militaire No 4, Montréal, en remplacement du colonel J.-W. H.-G.-H. Van den Berg, D.S.O., qui a été nommé commandant-en-second de la nouvelle brigade mécanisée de l'armée canadienne. Le major Girard était premier officier d'état-major du district militaire No 5, Québec, depuis 1938. Il s'était enrôlé d'abord dans le régiment de Hull, puis, depuis 1934, il faisait partie de l'artillerie royale canadienne. — (Photo Blank & Stoller).

Bourse offerte aux Canadiens

Une bourse d'étude de $1,800 est offerte à un diplômé d'une université canadienne par l'Institute of International Education. Pour prendre part au concours il faut être de nationalité canadienne, de l'un ou l'autre sexe, être âgé de moins de 30 ans, célibataire au moment de l'inscription et pendant la durée de l'année d'études à une université ou une institution laissée au choix du candidat. Des Canadiens-français on exigera la connaissance de la langue anglaise.

On peut s'inscrire dès maintenant et jusqu'au 15 août, à l'Institute of International Education, 2 West, 45th St, New-York. On peut s'inscrire pour des études en médecine, en sciences, en sociologie, en histoire, etc. Seul le droit est excepté.

Le 1er avion Anson

(Du correspondant de la PRESSE)

Ottawa, 10. — Le premier appareil Anson, pour l'aviation militaire du Canada, construit par la Federal Aircraft, Limited, sera prêt sous peu. Cet avion aura un moteur américain Jacobs. La construction de ce genre d'avions sera poussée avec vigueur.

DELICIEUX et RAFRAICHISSANT

Les BREUVAGES Jumbo

10 GRANDS VERRES DANS CHAQUE BOUTEILLE 14¢ TAXE EN PLUS



LE GIN POSSÉDANT LES CARACTÉRISTIQUES DU VÉRITABLE LONDON DRY GIN



LONDON CLUB

LONDON DRY GIN

25 oz. $2.30 40 oz. $3.50

PRODUIT DE MELCHERS DISTILLERIES LIMITED, MONTRÉAL ET BERTHIERVILLE

Le Service des ANNONCES CLASSÉES • LA PRESSE est aussi près de vous que votre téléphone

SIGNALEZ SIMPLEMENT

PL. 7841

et dictez votre annonce à l'une de nos téléphonistes

Les médecins recommandent nos APPAREILS ORTHOPEDIQUES

CHOIX COMPLET DE BEQUILLES, BANDES, BAS ELASTIQUES, SUPPORTS, ETC. ESSAYAGE CHEZ VOUS ou dans nos SALONS SANS AUCUN FRAIS.

Vous pouvez acheter une seule béquille si nécessaire

EXPERTS et EXPERTES à votre SERVICE JOUR et NUIT

Livraison rapide dans un rayon de 20 milles

PHARMACIE MONTREAL

LA PLUS GRANDE PHARMACIE DE DÉTAIL AU MONDE

HA.7251





UNE SOURCE D'ECONOMIE

Vous ne gagnez pas grand'chose à faire vos pâtisseries durant ces journées de chaleur accablante. Voici des spéciaux qui régaleront votre famille et seront pour vous une source d'économie.

BRIOCHES A LA CANELLE (glacées à l'érable) . . . . . la douz. 24c

GATEAU JULEP A L'ORANGE (2 étages) . . . . . chacun 27c

RICHSTONES



JONC DE MARIAGE

Or solide 14 carats, jaune ou blanc, gravé à la main avec écrin de fantaisie, gravure du nom et de la date comprise. 3.75

Reg. $7.50. Extra spécial

DAOUST ET FILS LTÉE

BIJOUTIERS 3699 rue Ste-Catherine Est (près Nicolet)

DIAMANTAIRES 348A rue Ste-Catherine Est (près St-Denis)



Charbonneau LINGERIE

Pour la belle saison...

ROBES de PLAGE ou d'INTÉRIEUR

En coton ou broadcloth imprimé, avec ou sans fermeture éclair. Grandeurs 14 à 20 ans et 40 à 44.

1.98 et 2.98

BAS

Chiffon, 2 brins, entièrement façonnés. Couleurs assorties. Pointures 8½ à 10½, la paire .79

Il y a un magasin Charbonneau près de chez vous

Commandes téléphoniques remplies avec soin appelez DO. 4694

Réfraction visuelle — Exercices orthoptiques assistés de MM.

A. VALOIS, O.O.D. H. MIGNERON, O.O.D.

CARRIÈRE & SENÉCAL Ltée

EMILE CARRIERE, O.O.D. ADRIEN SENECAL, O.O.D.

Optométristes — Opticiens à l'Hôtel-Dieu

277 est, rue Ste-Catherine — LA. 2211★

CONVOCATIONS

Union Economique d'Habitations: ce soir, à 8 h. 15 p.m., réunion, au local de l'association, angle du boulevard Rosemont et de la 26e avenue. — Entrée libre.

LE FOYER — LA VIE FÉMININE — LA MODE

Canadienne qui paie de sa personne

Non contente de secourir les blessés, elle pourvoit à la sécurité des autres.

Londres, 10 juillet (PC) — Dans sa maison si joliment meublée de Kensington, Mme John Hall, autrefois résidante de Toronto a relaté comment elle procéda pour répondre aux besoins pressants des victimes des bombardements en Angleterre avec une clinique ambulante de premiers soins, et de quelle manière, aidée de sa mère, Mme Jeannie Grassick de Toronto, elle gratifia Kensington d'un logement meublé et loué par elle pour fournir un confort relatif à ceux qui s'emploient à réparer et atténuer les dommages causés par les bombardements.

Elle décida d'abord qu'il était plus pratique d'apporter l'aide et les soins aux blessés que de les conduire à un endroit désigné pour cela. "C'est dans la rapidité à soigner un accidenté que souvent, réside le moyen de le sauver", affirme-t-elle. Accompagnée de sa mère, elle alla soigner les blessés sur place. Son plan prouva toute son efficacité durant les attaques aériennes et l'officier de Santé de Kensington, James Fenton, lui écrivit une lettre de remerciements pour les services qu'elle fournit durant une attaque importante.

Puis, elle projeta une nouvelle amélioration en établissant une cuisine ambulante où les travailleurs civiles de la défense: gardiens, pompiers, agents de police et autres peuvent se procurer des repas chauds tout en travaillant. Trop souvent ils devaient se contenter d'une tasse de thé et d'une brioche.

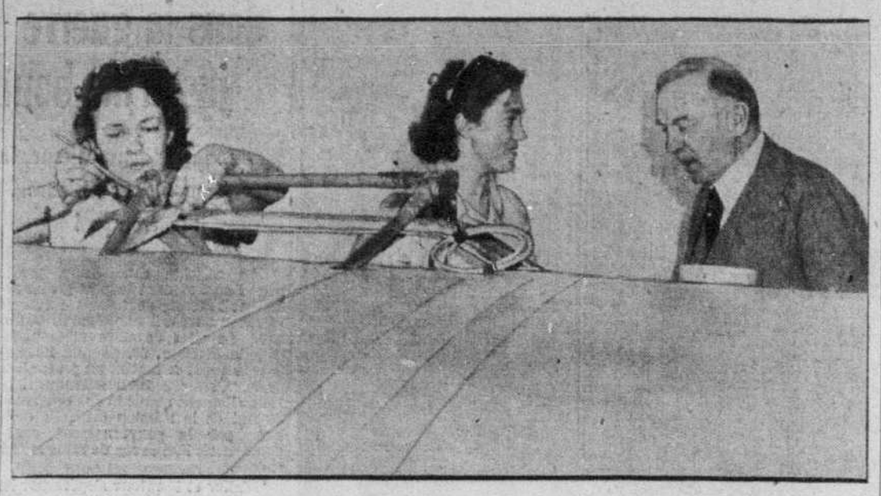
Des abris plus surs

"Je crois, dit-elle que ce fut une grande erreur de construire des abris en surface, ils ne résistent pas à une attaque directe et les gens ne s'y rendent pas. Ils n'offrent aucun caractère de sécurité et de confort". Vainement, elle essaya de persuader les autorités de Kensington de se servir du soubassement de chaque édifice et de l'aménager en abri répondant aux exigences d'un séjour plus ou moins prolongé.

Finalement, elle loua à ses frais le rez-de-chaussée et le soubassement d'une maison à trois étages, y meubla des chambres pour coucher 8 personnes, une cuisine, une salle à manger, et une salle de bain. L'ameublement, très dispendieux comprend des fauteuils, un canapé, d'épais tapis et des draperies luxueuses. Des peintures de prix sont suspendues aux murs.

L'abri est supporté par des piliers d'acier enfoncés dans du ciment, le plafond est en fer ondulé et peut supporter des abris de pierre, de bois ou d'acier. Les murs sont exceptionnellement épais, et à l'extérieur, offrent une protection plus que suffisante contre tout choc. Les fenêtres sont munies de lourds contrevents en bois.

Auprès des ouvrières de la victoire



Au cours d'une visite dans une avionnerie d'Edmonton, le premier ministre du Canada, le très hon. W.-L. Mackenzie King, cause avec deux jeunes ouvrières. A gauche, on remarque Marguerite Ritchie, étudiante en droit de l'Université d'Alberta, qui travaille à l'avionnerie durant ses vacances. L'autre ouvrière est Louise Chesnire, d'Edmonton.

Partir pour servir



Mme William Fiske, veuve d'un volontaire américain de l'aviation britannique mort au combat en août dernier, s'entretient avec les reporters à son arrivée à New-York par avion de San Francisco. Elle se dirige vers l'Angleterre pour conduire une cantine. Mme William Fiske était autrefois comtesse de Warwick.



• Le Lait Carnation Irradié est *si* crémeux et *si* pratique — se garde indéfiniment sur l'étagère de la dépense. *Et* il est si économique pour crémer le café, les céréales, les fruits.

PRODUIT DANS LE QUEBEC

Les conditions de vie modifiées en Chine et au Japon

Les conditions de vie en Chine et dans certaines parties du Japon ont été relatées par des femmes et des enfants évacués de ces pays et arrivés à Sydney, en Australie. Ils furent reçus par Mlle Margaret MacIntosh du Y.M.C.A. de Sydney qui était auparavant libraire au Y.M.C.A. de Montréal.

Quoiqu'elles eussent été avisées de quitter le pays, la plupart de ces personnes durent partir plus tôt qu'elles ne l'auraient cru, en raison des restrictions croissantes imposées en Chine et au Japon. Dans certains districts, la farine, les pommes de terre, le sucre et les oeufs sont extrêmement rationnés. La femme d'un professeur anglais au collège japonais de Mito dit qu'elle dut laisser là-bas une grande partie de ses vêtements parce qu'elle ne put obtenir des clous pour fermer les caisses. On se vêt d'habillements et de bas confectionnés avec une fibre de bois connu sous le nom de "sufu" et très désagréables à porter. Le pantalon en "sufu" allonge de jour en jour et les bas du même tissu n'offrent aucune durée.

L'une des évacuées, Mme D.-V. Rees qui accompagna son mari, le Dr Rees en mission en Chine et au Tibet depuis 10 ans est infirmière graduée. A Anking, elle dirigeait une classe de 80 étudiants chinois qui y suivaient les cours d'infirmiers. Elle était en même temps garde-malade examinatrice de l'état. Ses fonctions comprenaient également des cours d'hygiène préventive et une classe de chant pour les enfants. Tous ses cours étaient donnés dans la langue du pays qu'elle avait apprise à son premier voyage en Chine en 1929 dans une famille chinoise où elle vécut.

Mme Rees insiste sur les difficultés à se procurer des aliments et des provisions de toutes sortes qui arrivent par les bateaux américains.

Les femmes étrangères des pays de la Chine et du Japon furent priées par les consuls anglais de partir.

Réfugié lauréat

Londres — Wolfgang-I. Plessner, jeune réfugié allemand, a remporté le prix Matthew Kirtley à l'Université de Manchester, dans un concours ouvert à toutes les écoles anglaises.

Le mariage unit deux familles de grande renommée

Détroit, 11 juillet (P.A.)—Benson Ford et son épouse, autrefois Edith McNaughton, sont en route pour Californie après leur mariage unissant deux des familles les plus connues dans l'industrie de l'auto.

Benson, âgé de 21 ans, second fils d'Edsel Ford et petit-fils de Henry Ford, et Mlle McNaughton, aussi âgée de 21 ans, se sont mariés dernièrement à Grosse Pointe. Henry Ford, second, de la marine américaine, frère du marié était garçon d'honneur.

Des agents privés gardaient en sûreté les cadeaux de noce chez les parents de la mariée, M. et Mme Lynn McNaughton. M. McNaughton était autrefois vice-président de la compagnie d'autos Cadillac.

Récemment, Benson Ford fut exempté du service militaire à cause d'un défaut de la vue. Six demoiselles d'honneur parmi lesquelles on remarquait Mme Henry Ford et Mlle Josephine Ford, soeur du marié, accompagnaient la mariée, qui portait une gerbe d'orchidées fleuries, pour la plupart, au Canada.

Bébé n'est pas un luxe

Chicago, 9 juillet (PA) — Les parents de Sharon Derer, âgée de 2 ans, ont calculé les dépenses qu'elle leur a occasionnées depuis sa naissance et ont conclu qu'un bébé ne coûte pas cher et que les premières dépenses sont les plus dispendieuses.

Les chiffres démontrent que le coût de la première année, incluant la note du docteur et de l'hôpital, s'élève à $270.17 et que celui de la deuxième année se chiffre seulement à $255.05.

Derer est âgé de 33 ans et sa femme de 27 ans. Mariés depuis trois ans, ils habitent un étage de quatre pièces à raison de $28 par mois. Derer gagnait à la naissance de sa fille $1,600 par année. "Nous n'aurions pu avoir Sharon, dit Mme Derer si elle avait été un luxe".

Récompense

"Et notre placement a porté fruit, ajouta-t-elle. Notre bébé pèse 30 livres, mesure 35½ pouces et a récemment gagné le ruban bleu dans un concours de bébés pour sa beauté et sa santé."

Végétarienne, Sharon manque quantité de légumes. Les frais du docteur et d'hôpitaux furent les plus élevés sur la liste de la première année. Vinrent ensuite ceux du lait, $29.19, et des vêtements qui montèrent de $3.86 à $28.55.

Voici les dépenses occasionnées pour la seconde année:

Lait, $29.19; oeufs, $8.66; crème glacée, $1.35; friandises, $2.19; fruits en conserve, $12.77; légumes frais, $14.71; légumes en conserve, $5.66; nourriture en conserve pour bébé, $9.12; savon, nettoyage et bain, $14.33; fruits frais, $17.51; pharmacie, $5.98.

Jouets, $17.54; vêtements, $28.55; assurance (police de $500) $10.40; peinture pour berceau et coiffeuse, $2.60; roulettes de berceau et cordé $0.74; matelas, $7.16; coupe de cheveux, $1.55; amusements au parc, $3.60; prix d'entrée pour le concours de bébés, $0.50; gâteau de fête, $1.02; total $225.05.

Vêtements vieux d'un demi-siècle

Sydney, Australie, juillet — (PC) Les coupons pour vêtements n'inquiètent guère Mme Daisy Bates qui garnit sa dernière garde-robe il y a 41 ans.

"En 1900, raconte-t-elle, j'entrai chez un tailleur parisien et lui dis que je m'en allais dans la forêt et que pour cela il me fallait une garde-robe complète et qui ne vieillirait pas."

"Elle comprenait 6 vestons et jupes en serge bleue, huit costumes nordiques, un autre de broadcloth noir et une robe de bal de taffetas blanc. Aucun de mes vêtements n'a été suspendu et seulement les garnitures lavables ont été repassées. L'art de les garder en bonne condition consiste à les plier correctement."

Mme Bates qui s'est dévouée entièrement à l'étude aborigène a présenté au gouvernement du Commonwealth de nombreuses informations concernant l'évolution rapide des tribus australiennes.

Loisirs employés

Londres — Des femmes britanniques enseignent aux aviateurs allemands capturés, aux soldats britanniques, aux blessés français et aux Polonais l'art de faire des tapis.

Bien chaussées par elles-mêmes



Groupe de jeunes filles portant les socques qu'elles ont elles-mêmes fabriquées au Franklin High School de Seattle. La moyenne de temps pour leur fabrication est de deux semaines si le travail se fait dans les heures régulières de classe.

Chacune fait ses propres socques

Seattle — Pour avoir une nouvelle paire de souliers à semelles de bois, les jeunes filles de la classe des travaux manuels du Franklin High School n'ont qu'à s'en faire une. Elles tracent d'abord le contour de leurs pieds sur le papier et dessinent la forme de la semelle de bois qu'elles feront scier par les garçons de la classe des travaux sur bois. Les étudiantes peignent ensuite les semelles et cloutent la partie supérieure de cuir, de bande élastique ou tout autre tissu.

Le coût de ces socques varie de 50c à $2 la paire suivant la garniture. Les semelles sont généralement faites d'aulne et coûtent 30c modelées et sablées. Pour amortir le bruit du bois sur le plancher, les jeunes filles rembourrent la semelle de cuir. On dit que les socques sont très confortables.

De nouveaux renforts

1,500 membres du corps de service féminin de la Colombie Britannique se sont joints aux forces du pays avec la Croix-Rouge canadienne. Les membres des organisations de l'Ouest sont particulièrement entraînés dans les services volontaires que représentent la conduite des camions de transport, la cuisine, le travail de bureau, l'aide aux garde-malades, etc. La nouvelle unité adoptera graduellement de légers changements dans l'uniforme et la discipline de la Croix-Rouge à laquelle elle ressemble déjà beaucoup.

Au pays de l'auto

New-York.—Plus de 10,000,000 d'Américains se rendent en automobile à leur travail.

À LA RECHERCHE DE
LA PERSONNALITÉ



Anita Louise, étoile de Hollywood est fière de son profil pur et suscite par là l'envie de nombreuses autres beautés de l'écran.

Un profil pur, indice de jeunesse

— Exclusif à la "Presse" —

Après sa vingt-cinquième année une femme surveille plus jalousement la beauté de son cou et elle a bien raison car l'âge y pose toujours sa première marque. Une femme restera jeune en autant qu'elle protégera la ligne de son cou et de ses épaules.

Une peau douce est essentielle à la beauté du cou; c'est pourquoi les soins de beauté ne doivent pas être négligés. Appliquez sur votre cou la même crème que vous utilisez pour la figure et rincez ensuite au savon et à l'eau chaude. Pour un cou bruni, une crème spéciale appliquée durant quinze à vingt minutes le blanchit.

La crème enlevée, arrosez le cou d'eau glacée ou recouvrez à une crème rafraîchissante préalablement refroidie sur la glace que vous étendrez à l'aide d'un papier tissu ou d'un chiffon.

Ayez soin durant le massage de procéder de la base du cou à la figure. Plus de coups vous donnerez, plus vous exercerez ces petits muscles qui travaillent si peu.

Exercices

La souplesse du cou et celle du dos exigent la pratique d'exercices appropriés. Si vous désirez demeurer jeunes ne l'oubliez pas.

Vous connaissez sans doute le mouvement de rotation de la tête après avoir bien tendu le cou. Mais vous tenez-vous bien droites lorsque vous pratiquez cet exercice? Ce point est très important! car une mauvaise position assise cause plus de dommages que de bien.

Chaque jour, durant cinq à six semaines, pratiquez ces autres mouvements:

Assise devant votre miroir, serrez les dents et allongez la bouche autant qu'il vous sera possible. En même temps agrandissez les yeux. Après quelques moments de repos recommencez l'exercice. S'il est pratiqué correctement vous sentirez les petits muscles de chaque côté du menton se gonfler.

Maintenant placez le dos de la main droite sur la joue gauche et poussez la tête vers l'épaule gauche tout en vous opposant au mouvement avec la main droite. Après l'avoir pratiqué quinze fois, répétez cet exercice du côté opposé en ayant soin de bien tendre le cou avant de poser la main.

Placer la main droite haut sur la nuque au contour des cheveux. De la main gauche forcez le menton en haut et en arrière contre la pression de la main droite. Chaque main agit dans un sens opposé. Pratiquez cet exercice dix fois, changez la position des mains et répétez-le de nouveau.

Crème de nuit

Le soir, après vous être lavée, il est bon de pratiquer sur le cou un massage à l'aide d'une riche crème de nuit. Appliquez-en généreusement et faites-la entrer dans la peau en frictionnant quelques minutes.

Examen de la vue — Ajustement des verres
BRUNO QUESNEL
Optométriste Diplômé
Bureau chez
PEOPLE'S
CREDIT JEWELLERS LIMITED
1003 OUEST STE-CATHERINE Près Metcalfe MA. 7071

En tête de ma LISTE D'EMPLETTES
pour une Nourriture Economique!



Les principaux hygiénistes canadiens disent que les produits de grain complet avec du lait font partie des aliments "protecteurs" que nous devrions prendre tous les jours.

Le Nabisco Shredded Wheat est du *blé complet 100 pour cent*, rien d'autre, et il contient les éléments nutritifs "protecteurs" que l'on trouve dans le blé *non moulu*. Servez régulièrement à votre famille cette céréale nourrissante et à prix modique. Commandez-en un ou deux cartons aujourd'hui. Et n'oubliez pas de dire "Nabisco Shredded Wheat".

THE CANADIAN SHREDDED WHEAT COMPANY, LTD., Niagara Falls, Canada

FAIT AU CANADA — AVEC DU BLE CANADIEN

MAGASINS E-M STORES

Spéciaux de Jeudi, Vendredi et Samedi — *Ces prix sont pour du comptant et pour Montréal, Ville La Salle, Châteauguay-Village, Montréal-Sud et S.-Jacaphat*



MAYONNAISE RAYMOND JARRE 16 OZ .35

MARMELADE ORANGE ET PAMPLEMOUSSE STUART jarre 32 oz. .25

CAFÉ COMPETITEUR MOULU lb .39

CLARK'S PORK & BEANS — FÈVES AU LARD BTE No 2½s 2 pour .23

Confitures AUX FRAISES RAYMOND JARRE 32 OZ .43



COX'S — GÉLATINE Cox Pqt .17

HUILE MAZOLA Bte 16 oz. .25



FRUITS ET LEGUMES

Oranges	sans noyau Brésil	du doz.	.25
Tomates	No 1 du Texas	2 lbs	.23
Pommes	nouvelles	Douz.	.15
Prunes	Santa Rosa	Douz.	.20
Pommes	Winesaps	Douz.	.18
Oignons	No 1 Jaunes	Lb.	.06
Pamplemousses	Sans noyau, Brésil. Spécial		.04

FRUITS A SALADE AYLMER 45% .17 — PAPIER AEROXON A MOUCHES 5 roul. .10

EAU de javelle LAVO 3 bout. .19 — QUAKER MUFFET .10

JUS DE RAISIN WELCH Bouteille médium .25 — Sardines 2 pour .15 Jutland

BISCUITS WESTON lb .15

JUS de pommes ALLEN 3 pour .25 — CATSUP PUR RAYMOND bout. 14 oz .15

PAPIER A LUNCH CUT-RITE .10 — CERTO LIQUIDE 8 oz .25

PECHES Choix demies 16 oz 2 pour .25 ILLUMINATION — SAUCE CHILI CLARK bout. 10½ oz .15

POIRES ENTIERES Carleton Boite 2½ lbs .15 — SOUPE AUX POIS HABITANT Boite 28 oz 2 pour .19

SAVON KIRK'S ORIGINAL COCO HARDWATER CASTILE 2 barres .09

NETTOYEUR BLANC pour CHAUSSURES Spécial la bte .14



2 DANS

PRIX PLUS BAS!



8 oz. 24¢ — 16 oz. 43¢ — 32 oz. 73¢ — Vaporisateur 23¢

FLY-TOX

SPECIAL SAVON DE BUANDERIE CLIMAX 10 barres .25

LAINE d'ACIER BULL DOG FIVE MED GROSSE .05

SPECIAL SAVON de SANTÉ ET DE TOILETTE 2 barres .11



Bte 20 oz. .59 — Bte 40 oz. .98

Ecoutez le programme Alpha à CKAC tous les lundis soirs à 8.30 p.m. sous les auspices de les Epiciers Modernes Ltée en coopération avec les magasins E.-M. Stores. Les cartes Alpha peuvent seules être obtenues à tous les magasins E.-M. Stores. Procurez-vous-en dès maintenant et vous aurez la chance de gagner de jolis montants d'argent.

PAS DE FROTTAGE DEVIENT LUSTRÉE EN SÉCHANT
Nouveau!
O-Cedar
Se Polissant delle-même
CIRE
POUR TOUS PLANCHERS

– MARIAGES
– FIANÇAILLES

LA VIE SOCIALE

– RÉCEPTIONS
– BIENFAISANCE

Cousineau-DesRoches

—Ce matin, en l'église Saint-Viateur d'Outremont, décorée de lis, d'oeillets blancs et de fougère, M. l'abbé Elphège Cousineau a béni, dans l'intimité, le mariage de son cousin, Me Jean-Maurice Cousineau, fils de M. et de Mme Hector Cousineau, avec Mlle Germaine DesRoches, fille de M. et de Mme Amédée DesRoches. Pendant la messe, le programme musical fut exécuté par M. Auguste Descarries, M. David Rochette, M. Georges Lévesque. Au bras de son père, la mariée portait un costume couturier de serge blanche à revers de velours noirs avec grande capeline de feutre blanc, à calotte ceinturée de velours noir. Des accessoires blancs complétaient sa toilette et son livre d'heures était marqué d'un signet de muguet. Mme DesRoches, mère de la mariée, portait une robe de jersey de soie noire aux lignes très simples avec touche de blanc, un chapeau de bakou blanc avec voilette et des accessoires assortis; son bouquet de corsage se composait de gardénias. Mme Cousineau, mère du marié, était vêtue d'une robe de crêpe transparent marine genre militaire et coiffée d'une capeline de shantung naturel ornée de couleurs vives; son bouquet de corsage se composait de roses rouges. M. Cousineau était le témoin de son fils. Après la cérémonie, Mme DesRoches a reçu à l'hôtel Ritz-Carlton et les nouveaux époux sont partis en voyage en Gaspésie et à travers les provinces maritimes. Mme Cousineau portait, pour voyager, un tailleur de flanelle anglaise gris-bleu, un feutre assorti et des accessoires bleu-marine. A leur retour, M. et Mme Cousineau habiteront à Saint-Laurent.

Fiançailles

—M. et Mme Alfred Zabler annoncent les fiançailles de leur fille, Mireille, avec M. Guy Handfield, fils de Me W.-A. Handfield, C.R., et de Mme Handfield, d'Outremont. Le mariage aura lieu vers la mi-août.

Déplacements

—Sir Montagu et lady Allan sont partis, hier, pour Cacouna, où ils passeront quelques jours avant de se rendre à Saint-Andrémer, où ils s'éjourneront tout l'été.

—L'hon. Anne Shaughnessy est partie pour Saint-André-sur-Mer où elle passera l'été.

—M. et Mme W.-A. Merrill rentreront, aujourd'hui, de La Malbaie.

—La baronne de Montclos, autrefois de France, qui était de passage en ville, venant de Vancouver, après s'être arrêtée à Banff, est partie hier, pour les Etats-Unis où elle va rejoindre son frère, M. Henry Bartol, dans la banlieue de Plymouth, Mass.

—Mme L.-Roméo Beaudry, est revenue de Québec, où, elle a passé la dernière quinzaine, l'invitée de M. et de Mme Charles Delagrave.

—Mlle Mireille Baillac est partie pour l'Ile du Prince Edouard.

—Mlle Germaine Lacoste et Mlle Brenda Tolan partiront, la semaine prochaine pour Sainte-Adèle, où elles passeront quelques semaines.

—M. et Mme Maurice Fortin et leur fillette, Lise, sont au Lac Sergent, chez leurs parents, le maire et Mme Lucien Borne, de Québec.

—Mme Paul Hutchison passe une partie de la saison au Lac Cornu.

—Mlles Georgette Lecavalier, Rachel Renaud, Germaine Rousseil, et Julienne Sénécal sont parties en auto pour Québec, Rimouski et Métis-sur-mer.

—Mme Arthur Gagné et sa famille passent la saison estivale à Sainte - Marguerite - du-lac-Masson.

—M. et Mme J.-L. Héon, de Plessisville, se sont inscrits à l'hôtel Mont-Royal.

—M. et Mme E. Desnoux, Mlle G. Melançon, Mlle M. Saint-Pierre, M. et Mme C. Masson, M. et Mme R. Major, M. et Mme L.-P. Roy, le Dr et Mme L.-H. Champagne, M. P.-H. Lévesque, M. et Mme G. Nantel, M. et Mme E.-H. Paquette, M. A. Poirier, M. et Mme S. Wayland, M. D.-L. Siordet, M. et Mme J.-A. Nadeau, M. et Mme C.-J. Savage, Mlle Marcelle Gauthier, de Montréal, étaient à Québec, ces jours derniers, enregistrés au Château Frontenac.

—Mlle Micheline Marcotte est revenue de Québec, où elle a passé ses vacances l'invitée de sa cousine, Mlle Pierrette Blais.

—Mme Jean-Jacques Lefalvre, Mme E. Quevillon et son fils, Jean, sont revenus de Saint-Lin des Laurentides, où ils ont été les invités du Dr et de Mme Paul Labelle.

—Mlle Madeleine Pelletier passe l'été chez sa tante, Mme M.-H. Lebel, à Notre-Dame-du-Portage.



Mlle Mireille Zabler, fille de M. et de Mme Alfred Zabler, et M. Guy Handfield, fils de Me W.-A. Handfield, C.R., et de Mme Handfield, d'Outremont, dont on annonce les fiançailles. (Photos Max Sauer)

Un enfant de 8 ans se noie à Grand'Mère

(Du correspondant de la PRESSE)

Grand'Mère, 10—Paul Thibault, 8 ans, fils de M. Albert Thibault, échevin et gérant de la "Grand'Mère Knitting", s'est noyé, hier après-midi, alors qu'il se baignait dans le S.-Maurice en face du chalet de M. J.-A. Crète, M.P., près de S.-Jean des Piles.

L'enfant se baignait en compagnie de Mlles Louise Crète et Cécile Rhéault. Il s'aventura un peu loin et tomba dans un trou d'environ 15 pieds de profondeur. Ses compagnes firent l'impossible pour le sauver. M. Larocque repêcha le cadavre environ 2 heures après l'accident. Le coroner Baril, de S.-Narcisse, a rendu un verdict de mort accidentelle.

Prochain mariage

—On annonce pour le samedi 12 juillet le mariage de Mlle Cécile Lefebvre, fille de M. A. Lefebvre, avec M. Gérard Ricard, fils de M. Hector Ricard et de Mme Ricard, décédée. La cérémonie aura lieu à 9 heures en l'église Saint-Stanislas de Kostka.

Au Chalet de la Montagne

—Le 28 juillet prochain, aura lieu au Chalet de la Montagne, un autre concert estival du choeur Lavallée-Smith, sous la direction de son chef, M. Jean Charbonneau. Le concert aura lieu sous le patronage de M. le curé Sylvio Cloutier, V.F., et la présidence d'honneur de M. Adhémar Raynault, maire de Montréal. Parmi les autres invités mentionnons: M. l'abbé T. Paquette, M. l'abbé Auguste Lemay, Me Alphonse de la Rochelle, l'hon. juge Edouard Fabre-Surveyer, le major et Mme P.-E. Ostiguy, Mme A. Lavallée-Smith, le colonel Hector Bissonnette, le Dr Adrien Plouffe, MM. Jean Lallemand, Albert Chamberland, Pierre Béique, Pierre Brunet, Guy Mauffette, Félix Leclerc, Mme Henri Geoffrion, M. et Mme J.-M. Delisle, MM. Ferdinand Desroches, Francis Fauteux, Frédéric Pelletier, Marcel Valois, Dominique Laberge, MM. et Mmes P.-A. Donais, E. Michaud, E. Gilardeau, A.-L. Léonard, G. Laporte, R. Lajeunesse, J. Perrault, B. Hébert, P. Chassé, Mmes J. Charbonneau, J. Constantineau, A. Charest, R. Quesnel, H. Prévost, O. Prévost, E. Sirois, M. Chartrand, A. Lebrun, MM. L. Prévost, O.-J. Beauregard, A.-L. Léonard, J.-O. Bisson, P.-E. Sirois, M. Sirois, G. Laporte, E. Gamache, R. Donais, A. Donais, jr., G. Pilon, G. Bilodeau, G. Giroux, J.-B. Brousseau, J.-P. Doré, J.-C. Brault, Mlles M. Provencher, F. Desjardins, L. Décarie, J. Rhéaume, L. Pardoe, J. Pardoe, E. Blount, P. Doran, D. Roch, G. Roch, A. Daigneault, M. Marleau, R.-A. Duchesnault, E. Sangollo, N. Sangollo, L. Fillion, P. Careau.

Québec

—L'hon. M. et Mme L.-A. Taschereau occupent leur villa à la Pointe de la Rivière du Loup.

—Mme T.-L. Tremblay a reçu à l'heure du thé, ces jours derniers, pour rencontrer le major général C.-B. Price, de Montréal, officier-commandant de la 3e division canadienne.

—Le Dr et Mme Henri de Saint-Victor et leurs enfants sont retournés à Chicoutimi, après un séjour dans la vieille capitale, où ils ont été les invités de M. et de Mme Charles Delagrave, parents de Mme de Saint-Victor.



Me Jean-Maurice Cousineau et Mme Cousineau (Germaine DesRoches) photographiés à l'issue de leur mariage célébré, ce matin, à l'église Saint-Viateur d'Outremont. (Cliché la "Presse").



M. Raoul Saint-Pierre, professeur à l'Ecole technique, et Mme Saint-Pierre (Yvette Bernier) récemment mariés en l'église Sainte-Cécile.

Ottawa

—Son Altesse royale la princesse Alice a reçu à l'heure du thé, hier, une délégation des Etats-Unis, auprès du Canadian Welfare Council.

—Mlle Alice Hill partira, la semaine prochaine, pour le lac Blue Sea.

— Le mariage de Mlle Annette Robichaud, fille de M. et de Mme D.-T. Robichaud avec M. Maurice Pilon, fils de M. et de Mme J.-F. Pilon a été célébré ce matin à 8 h. 30, en l'église Saint-Charles, par M. l'abbé A. Dubeau, curé de Cyrville, cousin du marié. M. Robichaud accompagnait sa fille et M. Pilon était le témoin de son fils. La mariée portait une robe longue, d'organza bleu poudre aux lignes simples et un grand chapeau de paille française bleu-pâle avec noeud de tulle. Elle tenait une gerbe de roses thé et de bouvardias. Le seul bijou que portait la mariée consistait en une broche d'or, sertie de diamants et de perles offerte à son arrière-grand'mère, Mme Jacques Morin, par lord Aberdeen, alors gouverneur-général au

A SUIVRE SUR LA PAGE 19

Exposition ouverte par sir E. Fiset

Quelques exhibits à l'exposition des arts domestiques à Québec.

(Du correspondant de la PRESSE)

Québec, 10. — L'exposition annuelle des arts domestiques a été ouverte, hier après-midi, par sir Eugène Fiset, lieutenant-gouverneur de la province, en présence de l'hon. Adélard Godbout, premier ministre, de la plupart des ministres provinciaux et de plus d'une centaine d'invités.

A cette exposition qui se tient au Café du Parlement, on remarque parmi les principales pièces une paire de rideaux en lin, avec jolis motifs floraux crochetés en couleurs; des pièces murales représentant des scènes canadiennes et exécutées par les artisanes de Sainte-Madeleine de S.-Hyacinthe; une collection d'étoffe du pays, par les cercles de fermières; un grand tapis rouge, vert et or, motifs: épis de blé stilisés; des rideaux au point bouteriné: sapins blancs sur fond bleu royal; couvrelits dans toutes les combinaisons de couleurs; une collection de tapis provenant des ateliers de George-Edouard Trembla., de la Malbaie; une autre collection de tapis ciselés, par Mlle Elizabeth Church, d'Asbestos; un tapis de grandes fleurs sur fond blanc, par Mlle Agnès Béliveau, de Sainte-Sophie de Lévrard; un couvre-lit par les ouvrières de M. Alcide Bergeron, de Pointe-au-Pic; une belle paire de rideaux, fleurs crochetées sur fond crème, par l'atelier de Mlle Irène Auger, autrefois dessinatrice à l'école des arts domestiques; un assortiment de tentures exécutées par les instructrices et les élèves de l'école des arts domestiques.

A remarquer aussi plusieurs combinaisons nouvelles de tissus, tentures et tapis; des peintures à l'aiguille, par Mlle Anne-Marie Matte, de S.-Basile de Portneuf; quelques ceintures fléchées anciennes et une ceinture tressée par Mlle Germaine Galarneau, de l'école des arts domestiques; plusieurs pièces de céramique exécutées par "les jeunes céramistes paysans de la Beauce; de sculptures sur bois, par les frères Bourgault, Zénon Alarie, Bétournay. A remarquer aussi: un groupe de "femmes en prière", sculpture par Lauréat Vallières, de S.-Romuald; "l'Essoucheur", terre cuite par Louis Parent, de la Maîtrise d'arts, de Montréal.

Un 11e anniversaire

L'Exposition marque le onzième anniversaire de la fondation de l'école des arts domestiques, la première du genre au Canada. Il y a en effet onze ans, que s'ouvrait, Grande Allée, Québec, la première série de cours en vue de former un personnel enseignant. Des professeurs venus d'Angleterre, de Suède, de Tchécoslovaquie, de Hongrie et des Etats-Unis formèrent le noyau du personnel enseignant.

En 1931, un premier groupe d'institutrices canadiennes formées à cette école, commença à donner à travers la province des cours de tissage domestique, pour les cercles de fermières et les autres groupements paroissiaux.

M. Oscar-A. Berlau, directeur des arts domestiques, est l'âme dirigeante de cette exposition.



Mlle Marthe Lapointe, fille de M. Edgar Lapointe, décédé, et de Mme Lapointe, de Québec, dont le mariage avec le Dr Benoit Charlebois, de Montréal, fils de M. B.-A. Charlebois, décédé, et de Mme Charlebois, de Waterloo, sera célébré par le R. P. Jean-Marie Lapointe, o.p., frère de la mariée, samedi, le 12 juillet, à 9 h. 30, en l'église Saint-Dominique de Québec. — (Photo Studio Desautels, rue Sainte-Catherine, angle Saint-Hubert).

Héroïque filleule de la reine Victoria

Londres 10 juillet, (P.C.) — On assure que Victoria Drummond, âgée de 42 ans est la seule femme à posséder un diplôme d'ingénieur dans la marine marchande.

Elle vient d'être nommée membre de la division militaire de la marine de l'Empire britannique, pour la bravoure dont elle a fait preuve durant une attaque que subit son bateau par un bombardier nazi à 400 milles des terres.

Mlle Drummond, filleule de la reine Victoria et petite fille du premier lord Amherst de Hackney, rêva dès son enfance d'aller sur la mer. Elle servit comme ingénieur apprenti sur un bateau à Dundee pendant la dernière guerre et était à Dunkerque durant la présente.

Le compte rendu officiel de son héroïsme rapporte qu'une bombe creva un tuyau dans la chambre des machines et que, retenue à son poste, elle parvint à saisir le tuyau brisé d'une main et à contrôler les soupapes de l'autre pendant que l'huile chaude s'égouttait sur elle.

Faire-Part de mariage
Cartes d'invitation
Cartes de remerciements
Une spécialité de
Dupuis Frères
MONTRÉAL
RENSEIGNEMENTS FOURNIS AU RAYON DE LA PAPETERIE REZ-DE-CHAUSSÉE

Oranges pour la Vitamine C
Une nécessité quotidienne !



Passez-vous d'une des vitamines, et vous ne pouvez vous porter à merveille! Surveillez surtout la vitamine C. Elle ne se garde pas en réserve dans le corps — *il en faut tous les jours !*
Le délicieux jus d'orange en est une excellente source naturelle. Un plein verre fournit toute la vitamine C requise en une journée! Et vous, les mamans, n'oubliez pas que la vitamine C est essentielle au développement normal et à l'entretien des dents, des gencives et des os.
Faites-vous une règle du jus d'orange tous les jours. Vous êtes assurées de la qualité quand vous commandez des oranges de la marque Sunkist, les meilleures de 14,000 producteurs de la Californie et d'Arizona. *Meilleures pour le jus — et pour toute autre fin !*
Sunkist
ORANGES DE LA CALIFORNIE
Meilleures pour le jus *et pour toute autre fin!*

La Nu-Lo Par GRENIER

Avec la nouvelle Bordure élastique.
STRETCH-ABLE
La brassière qui soulève par contrôle et sépare comme par magie.
C. J. GRENIER & CIE.,
803 Est, rue Sainte-Catherine

MADELEINE CARROLL

UN BAIN AU SAVON DE TOILETTE LUX RAVIVE MERVEILLEUSEMENT LA BEAUTÉ! SA MOUSSE LAISSE L'ÉPIDERME VRAIMENT FRAIS, PARFUMÉ — ASSURE LE CHARME FÉMININ!
PUR! PARFUM COÛTEUX! PLUS DOUX!
LUX SAVON DE TOILETTE
LE SOIN DE BEAUTÉ à la Mousse Crémeuse DE HOLLYWOOD
ÉTOILE PARAMOUNT
Cette ravissante étoile a raison! Un bain de beauté quotidien à la Mousse Crémeuse du Savon de Toilette Lux protège le charme personnel — vous l'assure! Vous aimerez son délicat parfum persistant!
Un produit Lever—Fabrication canadienne
9 étoiles de l'écran sur 10 emploient le Savon de Toilette Lux

DURANT JUILLET CHEZ HOLT RENFREW
SOLDES PARTOUT LE MAGASIN

Robes—$12, $17, $27, $37
Originalement 22.75 à 69.50
Aussi... CHAPEAUX ET ACCESSOIRES...
LINGERIE, NÉGLIGÉES, CORSETS
A Prix Considérablement Réduits
Sherbrooke, angle de la Montagne

LA PRESSE

EDITION QUOTIDIENNE est imprimée et publiée au No 7, Ouest, rue Saint-Jacques, Montréal, par la Compagnie de Publication de La PRESSE Limitée.

EUGENE BERTHIAUME, Président du Conseil d'Administration. | P.-R. DuTREMBLAY, Président de la Compagnie et Gérant Général.

Toute correspondance doit être adressée comme suit: LA PRESSE MONTREAL Prov. Qué. Tél.: HArbour 1261 — Le soir, voir l'Almanach du Téléphone où se trouvent les numéros des divers services.

"LA PRESSE", telle qu'établie par l'honorable Trefflé BERTHIAUME, est une institution irrévocablement dévouée aux intérêts canadiens-français et catholiques; indépendante des partis politiques elle traite tout le monde avec justice, protège les petits et les faibles contre les grands et les forts, lutte pour le bien contre le mal, tient plus à éclairer qu'à gouverner, fait rayonner la vérité par son puissant service d'information, est le champion des réformes pouvant améliorer le sort des classes sociales.



"... une (médaille) à un grand journal qui s'est placé au premier rang de la presse d'Amérique, la PRESSE de Montréal, qui fait un si large et si sympathique accueil à tout ce qui vient de France et à qui l'Académie adresse son plus cordial salut" (Extrait du rapport de M. René Doumic sur les concours de l'année tel que lu par le secrétaire perpétuel à la séance publique annuelle de l'Académie Française tenue le 19 décembre 1931 selon le texte publié dans le "Temps" de Paris)

MONTREAL, 10 JUILLET 1941

L'ARMISTICE EN SYRIE

M. Churchill a exprimé l'espoir qu'un armistice sera conclu bientôt dans le Proche-Orient. La lutte qui dure depuis un mois en Syrie serait ainsi sur le point de se terminer, en assurant aux Britanniques l'objectif qu'ils avaient en vue. Le territoire syrien sera mis à l'abri de toute tentative d'occupation par les Allemands. On n'aura plus à redouter que les Nazis n'utilisent cette région pour organiser une offensive contre le canal de Suez et l'Egypte.

Le premier ministre a déclaré qu'il est heureux de voir approcher la fin de ce conflit. Le gouvernement anglais ne s'est décidé à laisser les troupes marcher contre la Syrie que parce que les dangers d'infiltrations allemandes, préliminaires de l'occupation totale du pays, devenaient inquiétants. C'est une action qui n'a été adoptée que sous la pression d'une impérieuse nécessité. On se réjouit unanimement de la fin de cette lutte.

Un autre sujet s'offrait aux commentaires de M. Churchill. Il ne pouvait passer sous silence l'initiative qui vient d'être prise par le gouvernement américain, toujours fidèle à sa politique d'assistance en faveur de la Grande-Bretagne. L'emploi des forces militaires des Etats-Unis pour la protection de l'Islande est l'un de ces événements qui marquent une étape importante dans l'histoire de la présente guerre.

La collaboration entre Britanniques et Américains prend une autre forme. Les troupes et les marines de l'Empire et de la grande République travailleront de concert pour éloigner de l'Islande tout péril d'invasion par les Nazis. Les navires de guerre britanniques et américains seront en quelque sorte associés pour la patrouille de l'Atlantique, à une certaine distance des côtes du continent américain; car le président Roosevelt a déclaré qu'il se préoccupe de la sécurité de la circulation maritime dans l'océan.

L'initiative du président des Etats-Unis a causé autant de fureurs à Berlin et à Rome que de plaisir à Londres et dans tous les pays de l'Empire. Les puissances de l'Axe voient l'assistance américaine prendre de plus en plus d'envergure. Parfaitement au courant des forces considérables que peut mobiliser la grande République, les Nazis et les Fascistes s'inquiètent de la situation actuelle et surtout des perspectives qu'elle leur ouvre. Ils constatent de plus en plus nettement que leurs espoirs de victoire finale deviennent illusoires.

M. TERREAULT A OTTAWA

Ottawa vient de requérir les services, pour la durée de la guerre, de M. H.-A. Terreault, directeur du nouveau département municipal de l'urbanisme à Montréal. C'est la première fois dans les annales de la métropole que les autorités fédérales font ainsi appel aux lumières et aux talents d'un des principaux officiers de notre administration. Il est heureux que cette distinction tombe sur un homme dont le mérite n'a pas toujours été apprécié à sa juste valeur bien qu'il n'ait jamais cessé de donner une pleine mesure de labeur et d'application aux différentes charges qui lui ont été confiées.

M. Terreault n'est plus un tout jeune homme puisqu'il a atteint sa soixante-cinquième année. Mais personne ne peut s'en douter en le voyant si actif, si enthousiaste. Alors que bien d'autres se seraient découragés en face de l'accueil plutôt froid réservé à certains de ses projets pour l'amélioration de la ville, particulièrement de la voirie, lui s'est résigné à attendre des circonstances plus favorables tout en continuant de travailler cartes et plans. Il faudra finir par exécuter quelque chose et l'on devra alors tenir compte de ses suggestions. Nos gouvernements municipaux l'ont d'ailleurs compris lorsqu'ils l'ont placé à la tête de la commission d'urbanisme qui, à l'heure propice, s'occupera d'aménager rationnellement le territoire métropolitain.

Depuis au-delà de vingt ans à l'emploi de Montréal comme ingénieur-surintendant de l'aqueduc, puis ingénieur en chef de la Cité, directeur des travaux publics et enfin, directeur des entreprises d'urbanisme, M. Terreault s'était acquis dans les deux décades précédentes une enviable réputation en la double qualité d'ingénieur et d'architecte, tant au Canada qu'à l'étranger. Ce sont ses connaissances étendues, sa longue expérience dans des domaines divers que notre estimé compatriote va maintenant appliquer à l'effort de guerre du Dominion en surveillant la construction d'usines d'armements et de munitions.

Nous désirons féliciter M. Terreault de la marque de confiance dont il est l'objet et lui offrir nos meilleurs voeux dans l'accomplissement de ses nouvelles fonctions. Tous ceux qui ont pu juger de son savoir technique savent qu'Ottawa a mis la main sur un spécialiste qui lui sera d'un précieux secours. L'honneur en rejaillit sur Montréal et sur les Canadiens-français qui, on le sait, ne sont pas légion dans le champ d'activité où l'on invite M. Terreault à entrer.

REGIME PARLEMENTAIRE

Dans sa causerie au déjeûner du club Kiwanis-Saint-Laurent, l'hon. Bernard Bissonnette, président de l'Assemblée législative de Québec, a donné un aperçu historique du régime parlementaire, tel qu'il s'est développé en Grande-Bretagne et dans les différentes sections du Commonwealth britannique. Le sujet est assurément d'actualité puisque le régime parlementaire est au nombre des prérogatives menacées par nos ennemis à l'heure actuelle.

Souhaitons que les remarques de M. Bissonnette aient convaincu ses auditeurs et la masse populaire en même temps de la nécessité de lutter pour le maintien des institutions parlementaires, des nôtres en particulier. Il faut bien le dire, trop de Canadiens se désintéressent de cette question, d'importance vitale pourtant. Ceux-là ouvriront-ils enfin les yeux à la vue de ce qui se passe dans les pays soumis aux dictatures?

La liberté politique n'est pas venue toute seule pas plus en Grande-Bretagne qu'au Canada. Avant de l'obtenir on a dû livrer de longues et dures luttes contre l'arbitraire et l'absolutisme. Ouvrons notre propre histoire. Dès le début du dix-neuvième siècle et même auparavant, nos pères ont été obligés de batailler ferme pour se faire accorder les droits dont nous jouissons aujourd'hui. Y pensons-nous assez et agissons-nous comme si nous apprécions la valeur de l'héritage qu'ils nous ont légué ?

"Notre régime ou système parlementaire, déclare M. Bissonnette, constitue pour notre nationalité, la force spirituelle la plus vive et la plus réconfortante et, pour ma part, je serai toujours pour elle un ardent défenseur . . ." Un zèle semblable, né d'une forte conviction et nourri par une étude constante de nos institutions parlementaires devrait animer tous les Canadiens, sans distinction de races, de religions ou de langues. Notre Dominion en tirerait de grands avantages parce que le peuple canadien serait plus uni et que l'action de chacun serait plus féconde. Tous travailleraient en visant un but bien déterminé.

Gardons-nous de mésestimer notre régime parlementaire ! Ne craignons pas de nous imposer les sacrifices nécessaires pour le conserver. Les ennemis qui le menacent ne sont pas toujours au dehors; ils sont assez souvent dans notre propre sein. La causerie de M. Bissonnette aura sans doute incité nombre de gens à réfléchir sur l'un de leurs principaux devoirs comme patriotes et citoyens.

BULBES ET FLEURS

La Hollande est le paradis des fleurs, des bulbes de plantes florifères vivaces qui, par le truchement de l'exportation, se répandaient profusément dans de nombreux pays, parmi lesquels figurait le nôtre avant la guerre. L'occupation de la Hollande par l'Allemagne a interrompu nos achats annuels de bulbes et de graines de fleurs de cette partie merveilleuse de la malheureuse Europe. Mais il y a pour nos importateurs de plantes florifères un autre pays qui leur offre une intéressante et appréciable compensation, c'est la Grande-Bretagne qui, cette année plus particulièrement, est en lieu de se substituer au monopole néerlandais et dispose d'une récolte surabondante comprenant plus de 30,000,000 de bulbes des plus nouvelles et plus superbes variétés de tulipes, de hyacinthes et d'iris hollandais ou espagnols, provenant surtout des terres horticoles du Lincolnshire.

Fait digne de mention, beaucoup de ces variétés célèbres dont la Hollande faisait son profit en même temps que sa haute renommée dans le domaine universel de l'horticulture, sont d'origine britannique. La plupart d'entre elles ont été produites par des "éleveurs de fleurs" anglais, même lorsque la Hollande exerçait sa suprématie sur les marchés mondiaux. Les "éleveurs de fleurs" ne sont pas des producteurs commerciaux; ce sont d'enthousiastes experts amateurs qui visent avant tout à améliorer la qualité et à diversifier les variétés de fleurs par des croisements conformes aux principes de Mendel. L' "éleveur de fleurs" britannique est donc un savant. Il joue le rôle de créateur de variétés nouvelles qui, une fois bien fixées et admirées pour leurs caractéristiques spéciales, passent en d'autres mains dans l'exploitation commerciale. C'est ainsi qu'un grand nombre de fleurs renommées de la Hollande ont pour patrie d'origine la Grande-Bretagne. Elles ont coûté à leurs créateurs des années de labeur, de patientes expériences, de multiples croisements et de greffages, etc., pendant lesquels ils ont mis à contribution toutes les ressources de leur art et de leur science consommée. Presque tous ces grands experts mènent une existence modeste, voire ignorée; leur satisfaction n'est pas vaine toutefois de savoir que les fleurs conçues dans leur cerveau et qui portent des noms de noblesse retentissants font les délices des amateurs du monde entier. Récompense bien minime, dira-t-on, en comparaison des prix élevés que les créations nouvelles commandent dans le commerce, mais qui n'en comble pas moins de joie et d'intime fierté l'humble savant qui dans la solitude du laboratoire et de la serre a pu leur insuffler la vie, des charmes captivants et de subtiles parfums.

Ils méritent bien de la patrie et de la reconnaissance universelle les horticulteurs britanniques qui, en dépit des horreurs de la guerre et au mépris des hordes nazistes, dévastant les villes et les campagnes de l'Angleterre, se consacrent tout entiers à leur art pour produire des fleurs dont le revenu contribuera aux approvisionnements nationaux et dont la production excédentaire fera l'ornement des pays britanniques extérieurs ou alliés qui auront l'avantage d'en faire l'importation.

LETTRE DE QUEBEC

Autrefois

(Service spécial de la PRESSE)

Québec, 10—C'est un truisme pour les chercheurs, les antiquaires, les historiens, de dire qu'il n'y a pas de plaisir plus grand que de fouiller dans les vieux documents, les papiers jaunis et poussiéreux qu'on peut encore trouver ici et là tout particulièrement dans les vieux documents émanant des études de nos anciens notaires de la province, documents rédigés de si naïve et de si simpliste façon. Notre littérature nationale devrait s'inspirer de ces documents, d'abord pour y apprendre la clarté dans la concision et ensuite la mentalité des populations qui faisaient affaires avec eux lors de leur établissement par le mariage, de leur décès et aussi des dispositions de ceux qui étaient appelés à rédiger leurs volontés dernières ou autres.

Le fait est que sous ce dernier point de vue l'on peut tirer les plus intéressantes conclusions, en particulier sur l'honnêteté, qui prit d'abord le caractère de proverbiale, de nos ancêtres, la minutie même dans l'honnêteté, vertu même poussée à ce point qu'elle passerait aujourd'hui pour de la naïveté.

Ainsi, pour n'en donner qu'un exemple, en 1786, un garçon majeur de Saint-Joseph de la Pointe Levy veut se marier, et il croit, en conscience, qu'il doit donner, "par devant notaire" et sous serment, un état détaillé de tout ce qu'il possède. Il en fait faire un inventaire minutieux item par item, et l'on peut lire, dans la nomenclature, des choses qui nous paraissent aujourd'hui ridicules. On lit, par exemple: "une veste d'indienne, une bougrine de drap rouge, une paire de mitaines, une "mauvaise paire de culottes de coton", un mouchoir des Indes, une ceinture, une paire de vieux souliers, un bonnet de laine usagé, une paire de "mitasses" de laine, etc., etc. Il y en a comme cela deux grandes pages de papier officiel du temps.

Voilà de l'honnêteté, c'est incontestable. Où est celui qui de nos jours, ayant à établir un inventaire de ses effets, serait aussi minutieux au point de spécifier que la paire de culottes qu'il possède est usagée ou non.

Mais en ce temps-là, si l'on était naïf dans l'honnêteté, on l'était en tout et partout, et il faut lire les actes, les contrats, les jugements de nos excellents grands-pères. Nous devons croire que c'était, d'après la coutume de Paris alors en vigueur, la concision, mais de nos jours nous refusons de croire que c'était de la clarté. Qu'on en juge par cette conclusion d'un jugement rendu par un juge de 1750:

"La cour vidant le délibéré et adjugeant le profit du défaut, met appellation, ce dont cet appel, au néant, émondant quant à ce, corrigeant, reformant la sentence des premiers juges, décharge l'appelant, condamne l'intimé aux dépens de l'incident dont distraction au profit de Mtre Bigotin, avoué, qui le requiert pour les surplus des fins de la demande, mets, les parties hors de cause et renvoie dos à dos, dépens compensés."

Comprenne qui pourra, du moins de nos jours.

SAINTE-FOY

CHRONIQUE D'OTTAWA

Les pommes

(SERVICE SPECIAL A LA "PRESSE")

Ottawa, 10.—L'industrie des fruits est devenue l'une des principales industries canadiennes et la pomme dépasse de beaucoup en importance tous les autres fruits cultivés, sans doute parce que notre pays produit les pommes à meilleur goût, aux plus vives couleurs et celles qui se conservent le plus longtemps. La culture industrielle du pommier est possible sur de grandes étendues de notre pays et ces étendues sont même si grandes que si elles étaient couvertes d'un point à l'autre par des pommiers en rapport, on en obtiendrait plus de pommes qu'il n'en faudrait pour alimenter tous les marchés du monde. La pomme a été cultivée en Nouvelle-Ecosse plus longtemps que dans toutes les autres provinces du Canada, à l'exception peut-être de Québec. Le climat du Nouveau-Brunswick convient admirablement pour la culture de la pomme rustique, qui comprend quelques-unes des espèces les plus belles et de la meilleure qualité. Dans l'Ile du Prince-Edouard, le pommier se cultive depuis que les Anglais se sont établis dans cette île, vers 1763. La culture du pommier est très ancienne dans la province de Québec; il se récoltait des pommes en 1663. Cette province a toutes les facilités voulues pour produire des pommes du plus bel aspect et de la meilleure qualité. L'Ontario est normalement l'une des provinces qui produit beaucoup de pommes au Canada. Les pommes de l'Ontario sont avantageusement connues. Tout le monde connaît la renommée des pommes de la Colombie Britannique, surtout celles de la vallée d'Okanagan. On trouve également des pommes, pas en aussi grandes quantités et variétés, dans toutes les autres provinces du Canada. Depuis 1901, il y a une loi fédérale qui rend obligatoire le classement des pommes, mais de nombreuses modifications y ont été apportées qui ont eu pour résultat d'améliorer considérablement la culture des pommes au pays. Il est reconnu que la pomme est la reine des fruits; elle donne une nourriture saine, de préparation facile, attrayante et savoureuse en tout temps. Au point de vue du régime, la fonction la plus importante de la pomme est de fournir des sels minéraux et des acides organiques, mais elle a aussi une valeur nutritive importante fournie par les hydrates de carbone qu'elle renferme. Les fruits se classent en deux grandes catégories: les fruits succulents et les fruits nutritifs. La pomme appartient à ces deux catégories.

JAF

Guerre au gaspillage !

L'exemple canadien suivi

(De l'Office national de récupération)

Les Etats-Unis suivent l'exemple du Canada. Ils s'intéressent de plus en plus à la récupération. Ils se proposent d'augmenter l'armée humaine — 300,000 personnes — qui s'est donné comme métier jusqu'ici de rechercher diligemment les matières de rebut, de les recueillir, de les préparer et de les rendre à l'industrie.

La guerre en est la raison. Elle a dérangé l'industrie à l'intérieur et la navigation à l'étranger. Le pays est menacé de manquer de certains genres de matières brutes, partiellement à cause d'une diminution dans l'importation et partiellement à cause d'un déplacement de l'effort industriel. Une campagne de récupération est imminente au sud de notre frontière et le Canada vient en aide à son voisin.

"La commission de régie de la production aux Etats-Unis a communiqué avec nous à maintes reprises, a déclaré M. William Knightley, le directeur national de la campagne de récupération au Canada. Cette commission étudie notre façon de recueillir les matières secondaire et d'assurer leur retour à l'industrie par tout le pays."

La récupération n'est pas une chose nouvelle aux Etats-Unis naturellement ,dit M. Knightley. Les chiffres annuels de la récupération y sont énormes. Pas moins de vingt millions de tonnes de ferraille et de vieil acier sont rendues à l'industrie chaque année. La récupération de plus de deux millions de tonnes de papier de rebut fait partie du travail habituel de l'année. Le bronze et le cuivre occupent une place importante dans la liste de la récupération, car on recueille un quart de million de tonnes de ces métaux. La même quantité de vieux caoutchouc est remise au marché chaque année.

Mais les rapports qui sont reçus à l'Office national de la récupération du Canada indiquent que les chiffres doivent être considérablement augmentés si l'on veut éviter de sérieux manquements dans la production de guerre des Etats-Unis.

"Nous collaborons de toutes les manières possibles avec les autorités des Etats-Unis, a ajouté le directeur. Nous avons acquis une expérience précieuse au cours des derniers mois pour ce qui est de l'organisation et de la direction d'un système de récupération volontaire. Notre grand allié industriel en tirera profit."

Minerai utile

Le spath fluor

On connaît peu de gisements importants de spath fluor au Canada, et on importe presque toute la quantité nécessaire aux industries métallurgiques et céramiques. On ne prévoit pas que la guerre entraînera une disette de ce minerai, car nous pourrons probablement continuer à en importer des quantités suffisantes de nos deux principales sources d'approvisionnement, Terre-Neuve et les Etats-Unis.

Les seuls affleurements importants sont ceux du district de Madoc, comté de Hastings, Ontario, et des environs de Grand-Forks, Colombie-Britannique.

Pendant la grande guerre de 1914-1918 un certain nombre de propriétés de la région de Madoc ont fourni de forts tonnages, et le rendement global de la période quinquennale 1916-1920 a été de 20,000 tonnes La faible quantité produite depuis 1920 (rarement plus de 100 tonnes par année) a été extraite en grande partie au pic et à la pelle des chantiers de surface et récupérée des anciennes haldes. Ces dernières années, il a parfois été question de rouvrir quelques-unes des anciennes mines, mais ce n'est qu'en 1939 que le Moira Fluorspar Mining Syndicate, de Belleville (Ont.), donna suite à ce projet, lorsqu'il fit l'acquisition de la propriété de Noyes, l'une des plus importantes productrices; peu après, l'on annonçait de faibles envois provenant des couches supérieures et l'on construisait un atelier destiné à la récupération par criblage, concentration à la table, et flottage. On songe à bocarder les vieilles haldes dont la teneur en spath fluor avoisine 40 p. 100, et la compagnie fait de plus connaître qu'elle détient un droit d'option sur d'autres propriétés de la région. C'est la première fois que l'on tente de concentrer le spath fluor de Madoc par scheidage et triage. Vers la fin de 1939, on a rapporté que la compagnie Gilman Exploration, Ltd., de Montréal, a passé des contrats d'option sur diverses autres propriétés du district.

La mine Rock Candy, de la Consolidated Mining and Smelting Company, près de Grand Forks, C.-B., est de beaucoup le plus considérable gisement de spath fluor connu au Canada. On l'a exploité par intermittence entre 1918 et 1929: on a estimé le rendement total à environ 70,000 tonnes de spath fluor brut qui donnèrent à peu près 30,000 tonnes de concentré. On exporta une certaine quantité de cette matière, mais on en utilisa la majeure partie pour la production de l'acide hydrofluosilicique, qu'on emploie dans l'épuration électrolytique du plomb à la fonderie de Trail. La récupération de fluor comme sous-produit de la roche de phosphate qu'on emploie à la grande usine d'engrais chimique de Trail dispense de l'emploi du spath fluor. On consomme présentement à l'affinerie de plomb tout le fluor ainsi récupéré, mais la compagnie étudie la possibilité d'autres débouchés, tels que la fabrication de fluosilicate de sodium, employée en céramique et en verrerie, dans la buanderie, comme insecticide et préservatif du bois; celle des fluosilicates de plomb et de zinc, poisons efficaces contre les sauterelles; et celle du fluosilicate d'ammonium,employé comme détergent.

Le sourire de la vie

HISTOIRE DE MARSEILLE

Marius, Olive et Cascadou passent leurs vacances dans une petite bastide, bien ensoleillée, au bord de la grande bleue, quelque part entre Fréjus et Marseille. Ahi la bonne vie, l'admirable vie! On pêche, on se baigne, on dort sur le sable brûlant, on fume des cigarettes, on galège, on est heureux. Pas de femmes. C'est le paradis. Non! Ce serait le paradis sans ce satané chien... Il faut vous dire que le gros Cascadou a amené avec lui un grand diable de chien, aussi méchant que la peste et bruyant, bruyant. Si bruyant que Marius n'en ferme plus l'oeil de la nuit. Pour un rien, un passant qui rentre chez lui, un coup de vent qui ride la surface des flots, un courlis qui pousse son cri aigre, une herbe qui s'incline sur la falaise, un nuage qui court l'aventure, pour rien, ce s... Dick hurle, hurle.

Enfin, un beau matin, excédé:

—Dis-moi, Cascadou, demande Marius. Tu ne voudrais pas te débarrasser de ton chien?

—Hé! dit Cascadou, si tu m'en donnais un bon prix!

—Non, pas pour moi. Moi, je ne veux pas de chien. Mais je vais te faire une petite proposition. Si tu le vends, je te donne cent francs, quel que soit le prix que tu en aies trouvé.

—Si je le vends à qui? fait Cascadou qui ne comprend pas.

—Hé bé! à qui tu voudras!

—Ah!... ah!... Si je vends Dick, cent francs... ça va!

Le lendemain. Cascadou vient droit à Marius, dès son réveil:

—Mes cent francs!... Dick est vendu.

—Non? Déjà! Pas moinsse, tu es un homme d'affaires, Cascadou. Voilà tes cent francs.

Et de siffloter allègrement toute la journée en songeant à l'excellente nuit qu'il allait enfin passer. Pauvre Marius! A peine couché, voilà que les aboiements de Dick reprennent, plus furieux, semble-t-il, que jamais. Marius saute de son lit et—pomm! pomm! pomm!—il va tambouriner à la porte de la chambre de Cascadou:

—Misérable! Escroc! Bandit! Homme du Nord! Tu m'as menti, tu m'as volé. Dick est toujours là. Tu ne l'as pas vendu!

—Comment, je ne l'ai pas vendu? proteste Cascadou. Si, je l'ai vendu?

—Et à qui donc tu l'as vendu?

—Je l'ai vendu à Olive, fait Cascadou.

Vous souvient-il ?

La "Presse" écrivait, le 11 juillet 1901, il y aura 40 ans demain:

Les dépêches d'Allemagne annoncent aujourd'hui l'arrivée à Berlin du roi Edouard VII, d'Angleterre.

En effectuant des travaux de terrassement, à Frankfort, Michigan, des ouvriers ont découvert un crucifix qui aurait appartenu au Père Marquette, jésuite qui, parti de Québec, en 1673, descendit le Mississipi jusqu'à l'Arkansas.

On a étudié aujourd'hui au conseil de ville un projet de construction d'un pont entre la métropole et Longueuil.

On lisait dans la "Presse", le 11 juillet 1911, il y aura 30 ans demain :

Le Dr Normand a été réélu, hier, maire de la ville de Trois-Rivières.

M. l'abbé Ferdinand Corbeil, ancien curé de Saint-Benoit des Deux-Montagnes, est décédé, aujourd'hui, à S.-Henri de Mascouche, à l'âge de 79 ans.

On apprend d'Ottawa que M. Charles Murray, du Montreal Royal Club, est le nouveau champion de golf du Canada.

La "Presse" relatait, le 11 juillet 1921, il y aura 20 ans demain:

Le président Harding, des Etats-Unis, suggère aux alliés une conférence, où le désarmement et la question d'une entente commune sur la politique internationale en Extrême-Orient seraient discutés.

Le Dr G.-Antoine Larue, de Neuville, comté de Portneuf, vient d'être fait commandeur de l'Ordre de Saint-Grégoire le Grand par Sa Sainteté Benoit XV.

M. J.-H. Lemay, député de Sherbrooke, vient d'être nommé commissaire pour l'érection civile des paroisses dans le district de Sherbrooke en remplacement de M. C.-O. Janin, démissionnaire.

La "Presse" écrivait, le 11 juillet 1931, il y aura 10 ans demain:

Une dépêche de Londres annonce que l'industrie des lainages est aujourd'hui menacée d'une grève de 200,000 ouvriers par suite de l'annonce par le conseil des employeurs que les salaires des employés seront diminués de 11.7 pour cent, la semaine prochaine.

Le sénateur Robinson, de l'Arkansas, un chef démocrate, vient de déclarer dans un communiqué, hier, qu'un effort sera fait à la prochaine session du Congrès pour diminuer les taux du tarif douanier.

Un projet de loi gouvernemental qui propose la construction de 40,000 maisons dans les prochains douze mois pour héberger les travailleurs des fermes a été étudié, hier, aux Communes anglaises.

La santé pour tous

Maladie de la peau

L'acne est une maladie de la peau due à l'inflammation des follicules sébacés, c'est-à-dire des petites glandes qui sont annexées au poil et qui sécrètent une matière graisseuse. Il en existe plusieurs variétés dont celle dite vulgaire ou inflammatoire, et celle dite rosée ou couperose.

Signes de l'acné vulgaire ou inflammatoire: saillies rougeâtres plus ou moins coniques, de la grosseur d'une tête d'épingle, entourées d'un petit cercle rosé. Le sommet jaunit, puis s'ouvre le deuxième ou le troisième jour, laissant échapper une goutte de pus qui se dessèche et puis disparaît, remplacée par une petite tache rouge brun.

Siège: la face, surtout le front et les tempes, puis le dos et les épaules.

Causes: jeunesse, arthritisme, lymphatisme, dyspepsie, excès alimentaires. Irritants externes (vent, froid, chaleur, pommades, parasites). Irritants internes (iodures, bromures, goudron).

Traitement général—Levure de bière pour faire avorter la suppuration. Si lymphatisme, huile de foie de morue; si arthritisme, alcalins, si anémie, fer et arsenic. Sobriété et abstinence.

Traitement local—Lotion deux fois par jour avec eau bouillie très chaude, simple ou additionnée de quantité égale d'alcool camphré ou d'eau de Cologne. Faire le soir un lavage avec du savon noir ou de la pâte soufrée.

Acné rosée ou couperose—A l'éruption décrite dans l'acné inflammatoire vient s'ajouter une altération des vaisseaux capillaires qui se dilatent et forment des élevures rougeâtres, irrégulières, luisantes.

Le siège habituel est la face (de préférence le nez).

L'évolution est longue.

Causes: hérédité, arthritisme, climat froid et humide, excès de table et d'alcool (nez vineux), etc.

Le traitement de l'acné rosée ou couperose, dans les cas ordinaires, est le même que celui de l'acné inflammatoire. Scarification.

Rendement ouvrier

Un membre en vue des syndicats ouvriers en Ecosse faisait récemment la déclaration étonnante que le rendement par homme dans les industries de la construction maritime et mécanique a presque doublé depuis le début de la guerre. Il n'y a aucune raison de douter de cette affirmation. C'est là, en effet, un signe de l'empressement et de l'enthousiasme de toutes les catégories d'ouvriers qui tiennent à prendre part à l'effort national, montrant ainsi qu'ils comprennent parfaitement bien que d'eux dépend surtout le remplacement des vaisseaux coulés par l'ennemi. Cet effort de la nation s'associe à une contribution équivalente des employeurs, dont l'organisation dans les chantiers de construction maritime et les ateliers mécaniques a atteint un haut sommet d'efficacité. On s'attend que cette production s'accélère encore l'été prochain

Seuls, veillons sur nos pensées; en famille, sur notre humeur; en société, sur notre langue. (Mme de STAEL)

Il y a 20 ANS en image

par Rodolphe Duguay

SERVICE EXCLUSIF A LA "PRESSE"



DÉTAILS DE LA Température

MAXIMUM ET MINIMUM

Aujourd'hui: Maximum 70

Aujourd'hui: Minimum 60

Baromètre: 8 h. a.m. 29.45; 11 h. a.m. 29.50; 1 h. p.m. 29.50.

Même date l'an dernier:

MAXIMUM: 76; MINIMUM: 68

Chiffres fournis par Mme L.-P. de Meslé, 3770, Laval.

Toronto, 10, (P.C.)—Il y a eu des orages dans le nord de l'Ontario, tandis que dans le sud, il a fait beau et chaud. Il a fait frais et il y a eu des averses dans les provinces de l'Ouest.

Vallées de l'Ottawa et du haut St-Laurent.—Orages et plus frais, ce soir et demain, suivi de beau et frais.

Nord ouest du Québec. — Orages et plus frais, ce soir et demain.

Région des Grands lacs et baie Georgienne.—Orages et plus frais, ce soir et demain, suivi de beau et modérément chaud.

Nord ontarien.—Nuageux avec orages avec plus frais, ce soir; demain, partiellement nuageux et frais.

Lac Supérieur.—Partiellement nuageux et frais, ce soir et demain.

Kenora et Rainy River.—Beau et frais, ce soir et demain.

Saskatchewan.—Partiellement nuageux avec averses et plus frais, ce soir; demain, beau et modérément chaud.

Alberta.—Nuageux avec averses et plus frais, ce soir; demain, beau et modérément chaud.

MONTREAL	68	72	65
Dawson	42	70	41
Simpson	60	80	56
Smith	58	78	54
Rupert	49	65	48
Victoria	53	66	52
Vancouver	54	70	52
Kamloops	—	81	—
Jasper	—	56	—
Calgary	50	72	50
Edmonton	53	62	53
Medicine Hat	53	81	53
Swift Current	51	74	50
Moose Jaw	54	79	53
Saskatoon	—	74	—
Prince Albert	44	75	43
Brandon	—	80	52
Winnipeg	55	80	53
Kenora	58	81	56
Moosonee	62	82	62
S. S.-Marie	63	76	57
Huntsville	—	79	—
Parry Sound	67	76	60
London	70	81	46
Toronto	66	84	61
Kingston	71	80	57
Ottawa	64	75	58
Détroit	75	86	70
Boston	71	71	65
New York	73	82	66
Washington	—	82	—
Raleigh	76	90	73
Charleston	81	92	—
Augusta	77	95	77
Jacksonville	80	101	74
Tampa	82	88	74
Miami	78	77	74
San Antonio	78	97	78
Chicago	76	89	72
Salt Lake	62	95	60
San Francisco	56	70	52
Los Angeles	63	83	61

Paquette se choisit un autre procureur

Du correspondant de la PRESSE"

Hull, 10.—Me J.-Noël Beauchamp, de Hull, remplacera Me W.-F. Schroeder, d'Ottawa, comme procureur de l'aviateur Edmond Paquette, l'un des deux hommes accusés du meurtre de Charles-G. Walton, d'Ottawa. Le changement de lieu du procès, d'Ottawa à Hull, a obligé Paquette à se choisir un autre avocat.

L'enquête de Paul Courey est remise

Paul Courey, 22 ans, 720 rue Pratt, le dernier des Syriens à être traduit en Correctionnelle, sous l'accusation d'avoir négligé de se rapporter pour faire son entraînement militaire obligatoire devait subir son enquête préliminaire, ce matin, devant le juge Tétreau. Toutefois, à la demande de la Couronne, représentée par Me Omer Legrand, en l'absence de Me Gérald Fauteux, l'instruction de l'enquête a été remise au 31 du courant.

On se rappelle que, la semaine dernière, les autres Syriens avaient été condamnés à $200 d'amende et aux frais, dans le cas des pères, frères et oncles et à $100 d'amende dans les cas des jeunes.

L'Etat de New-York et la participation

New-York, 10. (P.A.) — Le **Daily News** a dit hier soir que les derniers rapports sur son enquête au sujet de la participation des Etats-Unis à la guerre contre Hitler aux côtés de l'Angleterre, montrant que 53,232 personnes s'y opposent et que 24,262 y sont favorables.

Le vote se fait par cartes postales et comprend un dixième des électeurs inscrits à la dernière élection présidentielle, dans l'Etat de New-York



5 raisons majeures

pour lesquelles il importe d'employer les Annonces Classées de La Presse pour Vendre, Acheter, Louer, etc

1 — Elles répondent à tous les besoins.

2 — Elles sont lues par des milliers de personnes, chaque jour.

3 — Elles produisent d'excellents résultats. Informez-vous dans votre entourage. Vous entendrez une foule de témoignages en leur faveur.

4 — Leur coût minime les met à la portée de toutes les bourses.

5 — Elles sont aussi à votre portée que votre téléphone.

PL. 7841

IL VOUS SUFFIT DE SIGNALER

ET DE DICTER VOTRE ANNONCE A L'UNE DE NOS TELEPHONISTES.

Dans le service civil du Dominion

(Du correspondant de la PRESSE)

Ottawa, 9. — La commission du service civil du Canada demande des préposés aux relations ouvrières, grades 1, 2, 3, 4 et 5, hommes, service de conciliation, ministère du travail, traitement $1,920, $2,640, $3,120, $3,720 et $4,080 par année respectivement, et un spécialiste en relations ouvrières, hommes, service de conciliation, ministère du travail, traitement $4,800 par année.

Qualités requises. — Une instruction correspondant à celle que comporte un diplôme d'école supérieure; la compréhension des conditions ouvrières et des lois sur les conflits du travail; aptitude à conduire des négociations de nature publique ou semi-publique; bonnes manières; tact et bon jugement. (Pour les positions supérieures, il faudra avoir acquis une expérience considérable et avoir assumé de grandes responsabilités.) Des points supplémentaires seront accordés pour: diplôme d'une université reconnue ou l'équivalent, avec spécialisation en économie politique ou en sociologie; l'expérience des négociations complexes avec les patrons, les ouvriers et les autorités syndicales.

Bien qu'on exige comme instruction un diplôme d'école supérieure ou l'équivalent, il est possible qu'on n'insiste pas sur cette condition lorsque le candidat montrera qu'il a atteint ce degré de culture par ses études personnelles et qu'il a une expérience étendue dans les relations industrielles.

Pour les nominations dans la province de Québec, on pourra exiger la connaissance des deux langues.

Les demandes d'inscription, dûment remplies doivent parvenir à la Commission du service civil, Ottawa, Canada, au plus tard le 30 juillet 1941.

La commission demande aussi un commis adjoint du génie, homme, pour le service de géologie et de topographie, division des mines et de la géologie, ministère des Mines et des Ressources, Ottawa, à un traitement annuel de $1,140, qui pourra être augmenté à raison de $60 par année, jusqu'à concurrence de $1,440.

Qualités requises. — Instruction correspondant à celle que comporte un diplôme d'école supérieure ou d'école technique; étude approfondie des mathématiques élémentaires, y compris la géométrie et la trigonométrie planes; aptitude à faire des calculs peu compliqués relatifs aux travaux de génie ou d'arpentage; précision; bonne vue, bonne santé.

Les demandes d'inscription, dûment remplies, doivent parvenir à la Commission du service civil, à Ottawa, au plus tard le 26 juillet 1941.

Pour toutes ces positions les candidats doivent être sujets britanniques et doivent avoir demeuré au Canada au moins cinq ans.

Déclaré élu échevin après un recomptage

(Du correspondant de la PRESSE)

Trois-Rivières, 10. — M. Alfred Berthiaume, de Grand'Mère, a été déclaré élu échevin de cette ville, à la suite d'un recomptage devant l'hon. juge Aimé Marchand, de la Cour supérieure.

M. Jeffrey Désilets avait été déclaré élu par une majorité d'une voix, le soir des élections. Cette majorité provenait d'une erreur d'un sous-officier rapporteur qui avait porté au compte de M. Désilets un vote enregistré pour M. Berthiaume.

Le recomptage a donné 164 votes à M. Berthiaume et 163 à M. Désilets.

Décès de M. G. Tremblay

(Du correspondant de la PRESSE)

Chicoutimi, 10. — M. Georges Tremblay, forgeron, est décédé à Rivière-du-Moulin, à l'âge de 88 ans et 11 mois. Il était le frère de M. l'abbé Adélard Tremblay, aumônier des Frères de S.-François Régis. Le défunt laisse plusieurs enfants et petits-enfants et de nombreux neveux dont MM. les abbés Victor et Charles-Elzéar Tremblay, le R. P. Aphonse Tremblay, missionnaire en Indochine; le R. P. Laurent Tremblay, oblat; le R. P. Gérard Gobeil, oblat; le R. P. Marcel Tremblay, oudiste, et le R. F. Antoine, F.E.C., des Frères des Ecoles chrétiennes.

Les funérailles auront lieu, samedi, à la cathédrale de Chicoutimi.

Mme Oliva Chartrand à son dernier repos



Mme O. Chartrand

Dernièrement, en l'église St-Henri, ont eu lieu les funérailles de Mme Oliva Chartrand, née Eugénie Lajeunesse, décédée à l'âge de 57 ans. Lui survivent outre son époux, ses enfants, Cécile (Mère St-Liguori C.N.D.), Carme, Gaston, Noël, Rita, Léopold, Emilie et Georgette; sa mère, Mme Joseph Lefebvre; sa sœur, Bernadette Lefebvre; ses belles-sœurs et beaux-frères, M. et Mme Hamel Chartrand, M. et Mme Joseph Chartrand, M. et Mme Exelus Duquette; ses nièces et tantes, M. et Mme Joseph Laurent, Mme Rodrigue Lajeunesse; ses cousines, Sr Léonidas (de la Providence), Sr Fournet C.N.D.; son cousin, Son Exc. Mgr Martin Lajeunesse.

Condoléaient le deuil: son époux, ses fils, ses filles, ses beaux-frères et autres.

On remarquait dans le cortège: sa mère, Mme J. Lefebvre; sa sœur, Bernadette; ses beaux-frères, Hamel Chartrand, Joseph Chartrand; Mme F. Décarie, Mlle Jeanne Décarie, M. et Mme Georges Guilbault, Honoré Giroux, les religieuses de la Congrégation Notre-Dame, Mère St-Samuel, les religieuses de Ste-Croix, St. Ste-Flore, Sr Hosanna et autres; Mme L. Nassar, Dame Alex. Brouillard, M. et Mme Alex. Berthiaguette, Dubois, Beaupré, Hercule Lussier, Alphonse Laverdure, Delphis Laverdure et autres.

Le geste d'Ottawa

Le maire Stanley Lewis a fait parvenir $1,500 au Fonds de secours au nom de la reine. Ottawa a contribué jusqu'ici $14,550 pour les victimes des raids aériens.

Tu me feras penser d'acheter du Quaker Puffed Wheat et du Puffed Rice

Ils sont "TIRÉS PAS DES CANONS"



Un conseil aux femmes qui se fient sur leurs maris pour leur apporter chaque semaine, de la ville, des aliments frais.



NOUS POUVONS LUI ÉVITER LA PEINE DE COURIR LES MAGASINS

Les magasins Steinberg apportent une solution pratique à votre mari qui fait votre marché l'été et vous apporte de frais approvisionnements chaque fin de semaine quand il s'en va en automobile vers le cottage que vous habitez. Voici quelques conseils qui lui permettront de faire rapidement ses achats et qui feront de sa tâche un plaisir.

Préparez d'abord la liste de ce qu'il vous faut, envoyez-la à votre mari par la poste au commencement de la semaine. Il arrêtera alors, en s'en allant, au magasin Steinberg le plus près. Il peut choisir lui-même sur les tablettes bien agencées et bien fournies ou demander à un des commis de l'aider à ce faire. Cette façon d'acheter les approvisionnements évite de nombreux pas et démarches à acheter ici et là en ces journées de chaleur suffocante et vous avez l'assurance d'avoir ce qu'il y a de mieux aux plus bas prix.

Emportez ce que vous achetez. Epargnez sur tous vos approvisionnements.



SAUMON ROUGE PANTRY KING ½ boite — 2 boites 29c

SAUMON SOCKEYE CLOVER LEAF ½ boite. — 21c

POULET DESOSSE PANTRY KING ½ boite. — 24c

VEAU, jambon et langue 3 boites 8 oz. 25c
PANTRY KING

BOEUF SALE EN PAINS 3 boites 8 oz. 25c
PANTRY KING

Cornichons mélangés sucrés 25c
ORCHARD KING — Pot 27 oz.

GHERKINS SUCRES ORCHARD KING Pot 28 oz. 29c

COMPOTE DE POMMES 3 boites 16 oz. 25c
COX ORANGE, QUALITE "FANCY"

CASHMERE PAPIER TOILETTE
véritable tissu soyeux et blanc.
Entièrement enveloppé
3 rouleaux de 750 feuilles pour 25c



Nettoyeur en poudre SAPOLIO
Nettoie tout
Boite 13 oz.
9c

FLOCONS DE SAVON MAPLE LEAF Boite 4 lbs 60c

NETTOYEUR OLD DUTCH 2 boites 19c

BLEU KEEN POUR LA LESSIVE Le paquet 8c

SAVON CLIMAX POUR LA LESSIVE 10 pains 24c

SAVON DE BEAUTE "LOVELEE" 6 pains par paquet 19c

★

Avez-vous "NUGGETTEZ" vos chaussures aujourd'hui?



Cirage à chaussures NUGGET
Différentes couleurs.
La boite 10c

Steinberg's
WHOLESALE GROCETERIAS

Steinberg's — Wholesale Groceterias Limited



2½ HEURES DE LOISIR DE PLUS

Grâce aux heures plus courtes, les employés de Steinberg jouissent maintenant de soirées plus longues. En achetant de bonne heure vous montrez votre approbation de l'effort que font les grands magasins d'approvisionnements pour améliorer le sort de leurs employés en diminuant leurs heures de travail.

HEURES D'AFFAIRES DE STEINBERG
Lundi à jeudi, 8 a.m. à 6 p.m.
Vendredi jusqu'à 9 p.m. — Samedi jusqu'à 10 p.m.



CHOUX-FLEURS
SNOW WHITE FRAIS

Beau pied ferme 10c — Gros pied. Chacun 15c

PATATES 10 lbs 19c
Nouvelles de Montréal

COEURS DE CELERI 2 PAR BOTTE 15c

FEVES JAUNES Rondes Lb 5c

CHOUX Frais, de Montréal Lb 5c

CONCOMBRES Chacun 7c
De Montréal, frais sortis du jardin

BETTERAVES 3 bottes 10c
ROSE BUD, DE MONTREAL

CERISES "Bing" de la C.-B., Lb 25c
Charnues et juteuses.

PAMPLEMOUSSES 6 pour 25c
De Californie, sans pépins

POMMES 3 Lbs 25c
Nouvellement arrivées

PECHES Fair Beauty Douz. 15c

RAISINS sans pépins de la Californie lb 15c

★

Meilleures viandes aux Marchés Steinberg

Devants d'Agneau lb 19c — Gigots ou longes lb 39c

STEAK DE RONDE Marque Rouge Tranche entière lb 29c

RÔTIS DE CHOIX Marque Rouge Faux filet, Surlonge, Cube ou Paleron lb 33c

ROTI de haut côté MARQUE ROUGE lb 18c

ROTI DE CROUPE MARQUE ROUGE lb 25c

CUISSEAUX DE VEAU ENTIER OU PETIT BOUT lb 21c

COLE SLAW ou SALADE DE PATATES lb 19c

FÈVES LIBBY brun foncé, au lard ou genre végétarien 3 boites 15 oz. 25c

SPAGHETTI LIBBY Boite 20 oz. 11c

SOUPE AUX TOMATES CAMPBELL 2 boites 10 oz 15c

CAFÉ NABOB Ordinaire ou Moulu-Filtre Boite 1 lb 45c

MAYONNAISE Blue Ribbon de Hellmann Pot 8 oz. 21c — Pot 16 oz. 37c

VINAIGRE HEINZ blanc, malt ou cidre 2 bout. de 16½ oz 25c

Farine d'Avoine
ROBIN HOOD Gros pqt. 17c ★
Cuisson-éclair ou ordinaire

Produits Laitiers Laurel

Crème douce 15% Chop. 19c

Lait pur Pinte 12c

Crème à fouetter, 35% Chop. 34c

FLOCONS DE MAIS KELLOGG 2 Paq. 15c

SHREDDED WHEAT — 100% blé pur 2 paq. 19c

BLE SOUFFLE QUAKER 3 paq. 20c
CAHIER BROUILLON ORPHAN ANNIE AVEC TOUT ACHAT DE 3 BOITES.

ALL BRAN KELLOGG Gros paq. 19c

RICE KRISPIES KELLOGG Paq. 11c

RIZ SOUFFLE QUAKER 3 paq. 25c

PAIN BIG CITY Blanc, tranché ou non-tranché Aussi tout-blé, tranché 2 PAINS de 24 oz. 15c



Pour les femmes et les hommes actifs

SAVON FIT
Rafraichissant — Stimulant
2 pains 9c

DÉLICIEUX et RAFRAÎCHISSANT —

ICE CASTLE DRY GINGER ALE
Bout. 30 oz. 10c
5c de dépôt pour la bouteille





JUS DE PAMPLEMOUSSE bte 20 oz. Texsun ou Trinidad 9c

JUS DE POMMES 3 btes 20 oz. Toutes les marques. Qualité de choix 25c

JUS DE TOMATES 20 oz. 3 btes Aylmer Qualité Fancy 29c

JUS D'ANANAS Bte 20 oz. Fiji King 19c

JUS DE RAISIN PUR Bouteille 16 oz. Welch 25c

JUS D'ORANGE ET DE PAMPLEMOUSSE Mélangé. Adam. Bte de 20 oz. 14c

JUS D'ORANGE Bte 20 oz. Adam 15c

JUS DE PAMPLEMOUSSE Bte 13 oz. Tex Delta 6c

CAFE Sac 1 lb Cream-O 35c

THE paq. ½ lb 37c paq. 1 lb 73c
Crown Derby Pur Pekoe de Ceylan

FARINE Sac 7 LBS 27c
ROYAL HOUSEHOLD OGILVIE

FARINE D'AVOINE MINUTE GROS 17c
OGILVIE

TONIK Paq. 50c
"WHEAT GERM" OGILVIE

HOMARD Nouvelle Saison

Cherchez cet emblème sur la boite



Marque Canada
Demi-boite 27c

HOMARD BEAVER ou SEA-LECT Demi-boite 27c

★

POIS grosseur No 4 boite 20 oz. 10c
ROYAL ROSE — Nouvelle saison

POIS ROYAL ROSE grosseur no 3 — 2 boites 20 oz 25c

POIS ROYAL ROSE grosseur no 2 — 2 boites 20 oz 29c

POIS ROYAL ROSE grosseur no 1 — 2 boites 20 oz 35c

★

BISCUITS de QUALITE WESTON

FRUIT BLOSSOM 16 dans une boite 19c
NUT COOKIES Pqt 5 oz 10c
WEDDING Bell Creams lb 17c
THE DUCHESS lb 15c
STREAMLINED MELANGES pqt 15c
CREME MELBA lb 19c
SHORTBREAD DOTS lb 17c

L'armée canadienne

Toutes les professions représentées à l'armée

S'il y a des arpenteurs, des ingénieurs, des médecins et des dentistes, il y a aussi des avocats, des comptables, des commis de bureau.

XXI

Nous avons dit que l'armée enrôle des hommes de tous les métiers. Il lui en faut aussi de toutes les professions. Nous avons parlé des arpenteurs et des ingénieurs, des médecins et des dentistes. Il lui faut également des avocats, des comptables, des commis de bureau, et, nous le verrons dans un autre article, des archivistes, des historiens, des géographes.

Il existe à Ottawa un bureau important qu'on pourrait appeler le service juridique de l'armée et qui s'appelle officiellement le bureau du juge-avocat général. Comme son nom l'indique, c'est la réunion du personnel et des services spécialisés dans l'étude des questions juridiques relatives à l'armée. Tous les comités, conseils et cours d'enquête convoqués en vertu des règlements concernant les divers services doivent soumettre leurs procès-verbaux au juge-avocat général pour examen et avis. Le service juridique de l'armée connaît encore des diverses questions relatives aux pensions et aux réclamations des anciens soldats. Il revoit les contrats, baux et permis, de même que les ordres des forces navales, militaires et aériennes. Il donne de nombreuses consultations aux officiers supérieurs de l'Armée sur l'aspect juridique de tout ce qui a trait à l'administration militaire. Enfin c'est lui qui forme et convoque les cours martiales quand il y a lieu et qui en confirme les verdicts.

En continuant un peu au hasard l'énumération des autres services de l'armée, mentionnons celui de la Trésorerie (Pay Corps). Il est superflu d'expliquer les fonctions de ce service. Il est bon toutefois de préciser que ses attributions ne se limitent pas à tenir la comptabilité de l'armée et à verser leurs soldes aux officiers et soldats; il prépare les prévisions budgétaires de tous les services de l'Armée, l'évaluation des accroissements de dépenses résultant des avancements et autres changements, le calcul des pensions aux anciens combattants, les réclamations relatives à la grande guerre, etc. La Trésorerie militaire est aujourd'hui entièrement sous le contrôle de l'Armée et ceux qui en font partie doivent recevoir une formation militaire suffisante.

Les commis d'Etat-major

Le Corps des commis d'Etat-major (C.M.S.C. ou Corps of Military Staff Clerks) est une unité intéressante pour les recrues qui possèdent une instruction suffisante. Comme le nom l'indique, c'est la réunion des militaires qui sont au service de l'Etat-major pour faire le travail de bureau. Sous l'autorité des officiers qui assument la responsabilité des services de l'Etat-major, il faut des employés de diverses catégories qui expédient la routine des bureaux et qui font fonction de sténographes, dactylos, télégraphistes, messagers, polygraphistes, qui s'occupent du classement des dossiers, de l'acheminement de la correspondance, etc. On peut confier une partie de ces tâches à des jeunes filles dans un quartier général qui est loin du théâtre des opérations, et même dans des centres d'instruction comme ceux où seront employées les femmes qu'on enrôlera bientôt dans le Service auxiliaire féminin; mais les femmes ne peuvent accomplir toutes ces besognes, et elles ne le peuvent pas du tout dans les zones de combat où il faut pourtant assurer de toute nécessité le fonctionnement des services administratifs. Voilà pourquoi l'armée a un Corps des commis d'Etat-major.

Le Corps postal

L'armée a aussi son Corps postal. Cela fait tout naturellement partie des services sur lesquels doivent s'appuyer les unités combattantes. La tâche de ce corps postal est beaucoup plus considérable qu'on pourrait le croire; elle est surtout délicate. On a tellement l'habitude de jeter une lettre à la poste et de ne plus s'en occuper parce qu'on sait qu'elle parviendra à destination, qu'on oublie le travail considérable qui doit être effectué pour que chacune des millions de lettres adressées chaque jour parvienne rapidement et sûrement à son destinataire. Mais quand le destinataire est un militaire, ce travail devient infiniment plus compliqué. D'une part le destinataire est exposé à se déplacer très souvent, et parfois sans avis; d'autre part ses correspondants ne connaissent presque jamais son adresse exacte. Et pourtant il est de toute première importance que la correspondance soit maintenue entre les militaires et leurs proches, puisque c'est là, sans jeu de mots, l'un des facteurs qui contribuera le mieux à maintenir le moral non seulement de l'armée, mais aussi des civils, ce qui n'est pas moins important. Il faut donc que les délais nécessaires, de même que les pertes inévitables, soient réduits au minimum, ou du moins que tout correspondant sache quel a été le sort de sa lettre. Il faut pour cela un service postal parfaitement organisé, où le dévouement s'allie à la compétence; il faut aussi la collaboration du public, pour que les lettres soient adressées de la bonne façon et que l'expéditeur au moins reste trouvable si, par hasard, le destinataire ne l'est pas. Naturellement, en plus de manipuler toute la correspondance personnelle des soldats, le Corps postal de l'armée doit aussi s'occuper de la correspondance officielle, ce qui doit être fait avec beaucoup de soin, étant donné le caractère hautement confidentiel des secrets militaires qui sont parfois confiés au courrier.

Nous terminerons prochainement cette série d'articles en disant un mot de quelques autres services de l'armée moins connus du public.

Journée colombienne à Sherbrooke, le 20

Du correspondant de la PRESSE

Sherbrooke, 10. — Afin d'apporter tout le concours possible aux organisateurs de l'exposition missionnaire et d'assister en aussi grand nombre que possible au grandiose spectable du "Mystère de la Messe" qui se déroulera au terrain de l'exposition, le dimanche soir, le conseil 530 des Chevaliers de Colomb de Sherbrooke invite tous les Chevaliers des Cantons de l'Est et leurs épouses à assister à une journée colombienne, le 20 du courant, jour de clôture de l'exposition missionnaire.

Le programme comprend: assistance à la messe en plein air célébrée, à 10 h. 30 a.m., par le délégué apostolique, au terrain de l'exposition; visite des kiosques de l'exposition, de deux à quatre heures p.m.; réunion aux colonies de vacances, de 4 h. à 7 h. p.m., où un goûter sera servi par un comité de dames des Chevaliers de Colomb, puis spectacle du "Mystère de la Messe".

Trois jeunes garçons victimes d'accidents

Pierre Filiatrault, 8 ans, 2400, rue Fleury, à Ahuntsic, fils du lieutenant J.-A. Filiatrault, du poste de police No 21, se blessa grièvement hier soir en entrant en courant dans une étable. Il tomba sur une fourche qui lui perfora la cuisse gauche. Il fut transporté à Sainte-Justine.

Harold Laxer, 6 ans 5404, rue Hutchison, fut heurté par un taxi, hier après-midi, à l'angle des avenues S.-Viateur et Fairmount. Il reçut des contusions à la figure et une fracture probable de la jambe gauche. Il fut admis à l'hôpital Royal Victoria.

Léo Wilsley, 12 ans, 5994, avenue De Chateaubriand, se fractura le bras droit, hier après-midi, en tombant du haut d'une clôture en arrière du numéro 5980, avenue De Chateaubriand. Il fut hospitalisé à Sainte-Justine.

2 femmes blessées dans une collision

Deux femmes ont été blessées, hier soir, dans une collision d'autos survenue à Farnham. Elles furent toutes 2 transportées à l'hôpital Saint-Luc, à Montréal. L'auto dans lequel elles voyageaient, était conduit par M. Jean-Maurice Girard, 850 ouest, rue Saint-Jacques, qui ne reçut aucune blessure. Ses deux compagnes, **Mlle Fernande Ménard,** 22 ans, 6648, rue Iberville, et **Mme Ovide Déry,** 23 ans, 968 est, rue Notre-Dame, appartement 7, reçurent des contusions et des érosions. Leur état n'est pas grave.

Le manque d'or aurait été constaté en 1937

M. Paul Daragon, ingénieur minier, rendant témoignage, hier après-midi, à l'enquête préliminaire de **Maurice Shulman,** ancien avocat au Barreau de Montréal, et de **Paul Valentine,** accusés d'avoir frustré le public d'une somme de $70,000, a déclaré que bien que la propriété "ait été intéressante", il n'avait pas découvert d'or dans les travaux préliminaires d'exploration qu'il fit en 1937 pour le compte de Twin Mac Gold Syndicate.

M. Charles Spearman, géologue et ingénieur minier a déclaré de son côté que Shulman lui avait dit en 1936 que des Montréalais avaient souscrit $100,000 et plus pour développer une propriété minière. Shulman lui avait demandé un synopsis de plusieurs propriétés minières, la plupart n'ayant aucune possibilité de développement minier, a précisé le témoin.

Tard, hier après-midi, le juge Téreau a ajourné l'instruction de l'enquête à lundi prochain, le 14 juillet.

Obsèques de M. J.-E. Caya



M. J.-E. Caya

Récemment, à l'Hôtel-Dieu, est décédé M. J.-E. Caya, époux d'Eveline Gill, à l'âge de 59 ans.

Il laisse dans le deuil, son épouse Eveline Gill; ses fils, Paul, Jean, André, Jacques, Thomas, Louis-Marie; ses filles, Anne-Marie, Madeleine, Germaine, Irène, Marthe; son gendre, M. René Lescarbeau; une petite-fille, Pierrette Lescarbeau; un frère, M. Alphonse Caya; trois soeurs, Mme Théogène Cartier, Mme veuve Charles Bédard (Almézine), Mme Benjamin Biron (Alphéda); sa belle-mère, Mme veuve Achille Gill, de Pierrerville, comté Yamaska; ses beaux-frères et belles-soeurs, M. et Mme Henri Gill et Ovila Gill, MM. Donat Gill, de S.-Adalbert, Emile Gill, Ubald Gill, Rémi Gill, Ida Gill, Lucien Gill, le révérend Père Harry Gill P.M.E., M. Raoul Gill et de nombreux neveux et nièces.

Le service eut lieu en l'église Sainte-Philomène de Rosemont. La levée du corps fut faite par Mgr Edgar Larochelle, P.A., supérieur général de la Société des Missions Etrangères assisté de M. le curé Siméon Girard. Le service fut chanté par le R. P. Harry Gill, p.m.e., beau-frère du défunt, assisté des R. P. Roch et Shetagne.

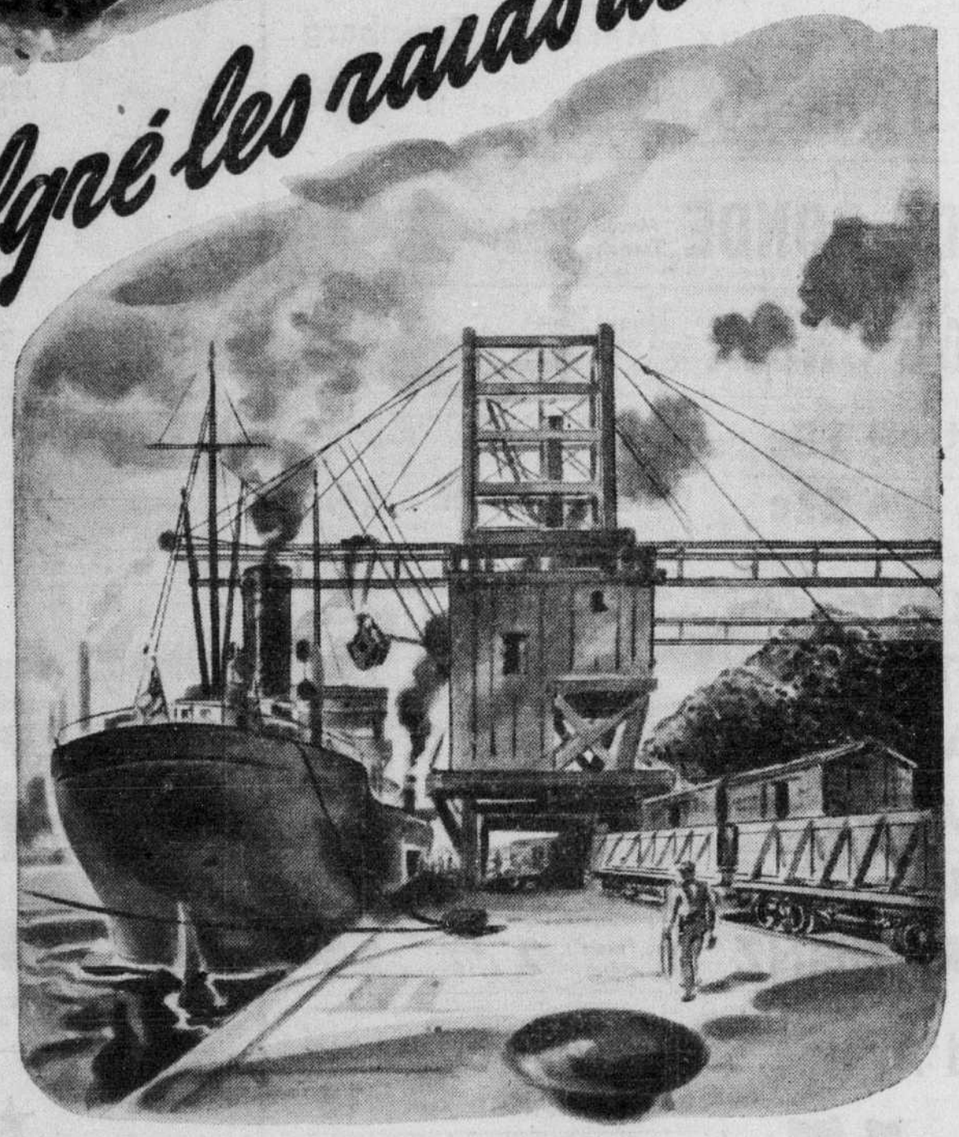
Assistaient au choeur Mgr E. Larochelle, P.A., M. le curé Girard, le R. P. M. Turcotte, p.m.e., et M. l'abbé L.-J. Boisvert.

La Chine libre

Londres.—La Chine libre a une superficie de 2 millions de milles carrés et une population d'environ 270,000,000 d'âmes



Malgré les raids aériens



Le Pays de Galles continue à produire et à expédier l'Anthracite Welsh

Les Gallois font preuve d'un genre de courage étonnant, même inconcevable, dans les conditions les plus affreuses que l'on puisse imaginer. Ils continuent à exploiter et à expédier de vastes quantités d'Anthracite Welsh—et cela malgré les épouvantables bombardements aériens qu'ils ont subis.

Le Charbon Anthracite Welsh est le meilleur de tous les charbons produits dans le monde entier et le plus économique par suite des qualités suivantes:

1. Il donne plus de chaleur
2. Laisse moins de cendres
3. Brûle plus longtemps

Les consommateurs de charbon montréalais seront contents d'apprendre que nous avons réussi à importer une quantité plus que suffisante de Charbon Welsh dans les grandeurs suivantes:

COBBLES FRENCH NUTS STOVE NUTS

Téléphonez maintenant à votre marchand et assurez votre provision d'hiver. Ne manquez pas de spécifier le Véritable Anthracite Welsh de la British Coal Corporation.

BRITISH COAL CORPORATION

Chez WOODHOUSE

GRAND SOLDE DE JUILLET

LE MAGASIN RESTE OUVERT JUSQU'A 9 P.M. DEMAIN



- Des centaines de robes à votre choix
- Toutes à la dernière mode . . . belle coupe
- Fraîches sorties des ateliers de nos meilleurs fabricants
- Imprimés clairs et foncés . . . sheers frais
- Cotons lavables d'été . . . crêpes clairs et foncés
- Tailles pour dames et demoiselles . . . 14 à 50.

PAS DE COMMANDES PAR POSTE OU TELEPHONE S'IL VOUS PLAIT. PAS D'ECHANGES OU D'ARGENT REMIS.

Voici quelques-unes de ces valeurs exceptionnelles— Ces robes sont . . .

Rég. $4.98. EN VENTE À . . . $2.49
Rég. $5.98. EN VENTE À . . . $2.98
Rég. $7.98. EN VENTE À . . . $3.98
Rég. $9.98. EN VENTE À . . . $5.98
Rég. $10.98. EN VENTE À . . . $6.98

10 MOIS POUR PAYER — PAS D'INTERET NI SUPPLEMENT.

SACS À MAIN POUR L'ÉTÉ

Tous les nouveaux styles d'été pour les femmes bien vêtues. Poignées et fermetures éclair.

10 MOIS POUR PAYER — PAS D'INTERET NI SUPPLEMENT

98c

RAYON DES VETEMENTS POUR ENFANTS

Robes de coton

Elégants imprimés floraux, jolies garnitures, ingénieuses interprétation des jupes. Tailles 2 à 6. Garantis lavables. 59c

Complets Lavables POUR GARÇONS

Robuste broadcloth de coton, combinaison de couleurs deux-tons. — Tailles 2 à 6. Garantis lavable. 59c

10 MOIS POUR PAYER PAS D'INTERET NI SUPPLEMENT.



WOODHOUSE & CO., Limited
105 OUEST STE-CATHERINE MONTREAL, QUE.

Succursales:

DRUMMONDVILLE 447 LINDSAY | RIVIERE DU LOUP angle rues JOLY et LAFONTAINE | Québec 65 rue DE LA COURONNE | SHAWINIGAN 90 5ième AVENUE | ST-JEROME 294-296 rue S-GEORGES | JONQUIERE 157 S-DOMINIQUE | LEVIS 48 COTE DU PASSAGE | RIMOUSKI 158 S-GERMAIN

S.-HYACINTHE, 55 S.-FRANÇOIS | GRANBY, 174 RUE PRINCIPALE | THETFORD MINES, 270 NOTRE-DAME

Sténographe officiel



M. FERNAND ARCHAMBAULT, de Montréal, qui vient d'obtenir avec succès son diplôme de sténographe officiel anglais. — (Photo Nakash).

Progrès avicole dans la province

Les couvoirs coopératifs ont produit 3,225,000 poussins certifiés.

(Du correspondant de la PRESSE)

Québec, 10. — Les 44 comptoirs coopératifs de la province de Québec ont produit, cette année, 3,225,000 poussins certifiés, soit une augmentation de 225,000 sur l'an dernier, nous apprenait mardi après-midi M. Jos.-D. Barbeau, chef du Service avicole au ministère de l'agriculture.

Nous apprenons du même coup que la formule des couvoirs coopératifs, l'une des plus heureuses et fécondes qui aient encore été mises en pratique dans le domaine de la coopération, sera bientôt copiée par la province de l'Alberta. M. Charles Gould, surintendant des activités coopératives dans le gouvernement Aberhart, vient d'écrire à M. Barbeau pour lui demander des renseignements sur l'organisation de ces couvoirs et lui annoncer qu'un représentant spécial de l'Alberta viendra dans la province de Québec étudier sur place notre système.

C'est en 1931 que les premiers couvoirs coopératifs de notre province ont commencé leurs activités. Sept couvoirs ont alors produit 161,000 poussins. On réalise le progrès parcouru depuis. D'année en année, non seulement la production a été augmentée, mais la qualité s'est accrue dans les mêmes proportions grâce à la coopération efficace des techniciens du ministère de l'Agriculture. Le taux de la mortalité, qui était de 25 à 30 pour cent en 1931, n'est plus que de 1 pour cent environ. Une sélection très sévère a été faite dans les troupeaux. Chaque poule dont les oeufs doivent être utilisés dans les couvoirs subit une série d'épreuves. C'est ainsi qu'on a pu dépister toutes les maladies et assurer un rendement maximum de sujets sains vendus sous le nom de "poussins certifiés de la province de Québec."

La qualité de ces poussins est si bien reconnue que même l'Ontario en a importé cette année au delà de 50,000. On en a vendu également en Nouvelle-Ecosse.

Bien que le chiffre de 3,225,000 marque le record de la production jusqu'ici, il y a encore lieu d'augmenter quelque peu le nombre ou la capacité des couvoirs, car on n'a pu suffire, cette année, à toutes les demandes. Il a même fallu prolonger la saison normale de production.

Deux accidents à Rivière-Bleue

(Du correspondant de la PRESSE)

Rimouski, 10. — Un employé de la scierie Beaupré & Durette, de Rivière-Bleue, M. Alcide Guérette, s'est fait prendre un bras dans un planeur. Tout le bras y a passé et même l'épaule. Un de ses compagnons de travail arrêta la machine et sauva M. Guérette d'une mort certaine. La victime a été transportée à l'hôpital où l'examen du membre brisé a révélé une fracture à l'épaule mais aucune fracture au bras.

A Rivière-Bleue également, une collision s'est produite entre une automobile conduite par M. Georges Bélanger, d'Escourt, et la motocyclette de M. Samuel Bélanger, de Rivière-Bleue.

Un M. S.-Pierre, qui se trouvait sur le siège d'arrière de la motocyclette a été projeté à quelques pieds, mais ne fut pas blessé. M. Bélanger souffre d'une fracture d'une jambe et d'une large entaille. Il a été conduit à l'hôpital de Rivière-du-Loup.

Mort de Mme L. Imbeau

(Du correspondant de la PRESSE)

Chicoutimi, 10. — Mme Louis Imbeau, née Savard de Sainte-Catherine, est décédée à l'âge de 81 ans. Elle était la mère de M. l'abbé Thomas-Louis Imbeau, curé de S.-Fidèle, autrefois directeur à l'école moyenne d'agriculture de Chicoutimi, et de la Soeur Marie de S.-Bernard, des Soeurs Antoniennes, de Chicoutimi.

De nombreux témoins

(Du correspondant de la PRESSE)

Sherbrooke, 10. — Le commissaire Larivière, de la Régie des services publics, siège aujourd'hui, au palais de justice de Sherbrooke pour entendre une trentaine de causes.

Les témoins sont en nombre tellement considérable qu'il a fallu siéger dans la grande salle de la Cour du banc du roi.

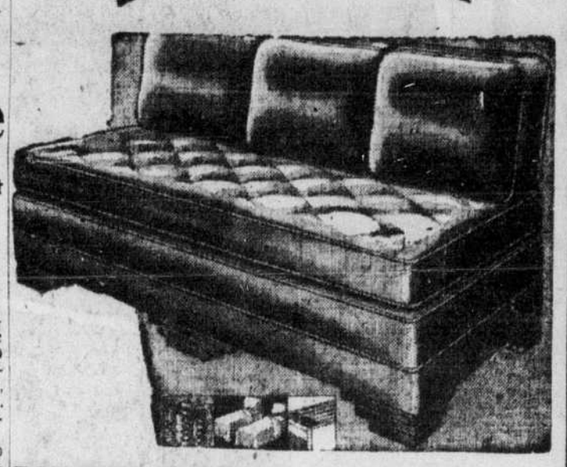
Mme William Plante à son dernier repos



Mme W. Plante

Récemment ont eu lieu les funérailles de Mme William Plante, née Angélique Briseboi, décédée à l'âge de 70 ans. M. l'abbé A. Mélançon chanta le service, assisté des abbés F. Beaudoin et P. Gauthier. Outre son époux, la défunte laisse sa fille, Mme Edmond Lebeau (Robe-de-Limoges); son gendre, M. Edmond Lebeau; son petit-fils, Jean-Marie; son frère, Joseph Briseboi; ses soeurs, Mme Joseph Allard (Agnès), Mme Léopold Beauchamp (Valentine); ses beaux-frères, MM. J.-B. Lebeau, Joseph Allard et Léopold Beauchamp; ses oncles, MM. Adélard et David Deshaies, ainsi que plusieurs neveux et nièces.

PAS DE DEPOT
LA PREMIERE MENSUALITE ASSURE LA LIVRAISON
24 MOIS POUR PAYER
PAS D'INTERET
PAS DE SUPPLEMENT

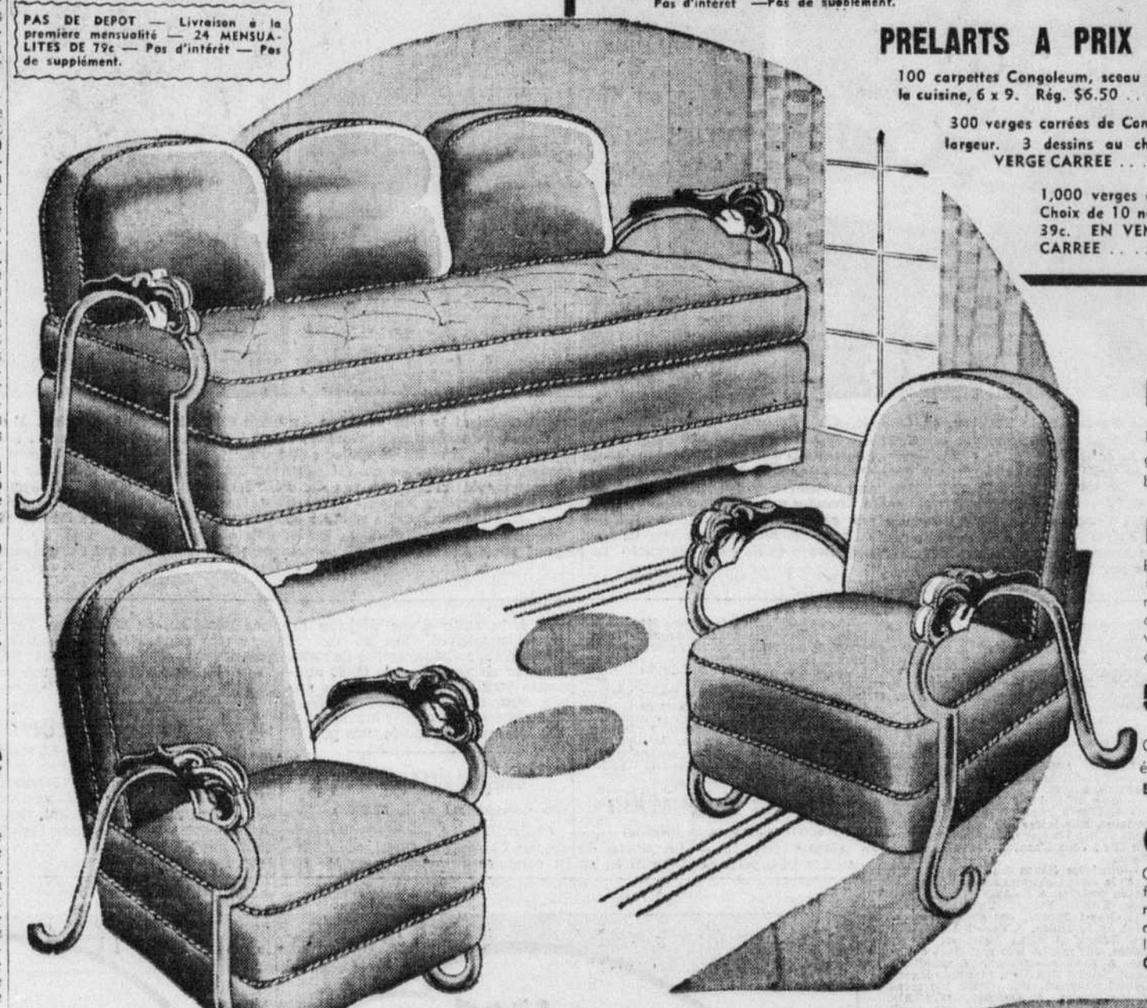


DIVANS STUDIO *Rég. $24.00*

Divans studios, construction à ressorts, trois confortables coussins de dossier, lits jumeaux ou grand lit à volonté, couverture de reps de bonne qualité.

$18.95

PAS DE DEPOT — Livraison à la première mensualité — 24 MENSUALITES DE 79c — Pas d'intérêt — Pas de supplément.



MOBILIER STUDIO
CHROMÉ MODERNE, 3 ARTICLES

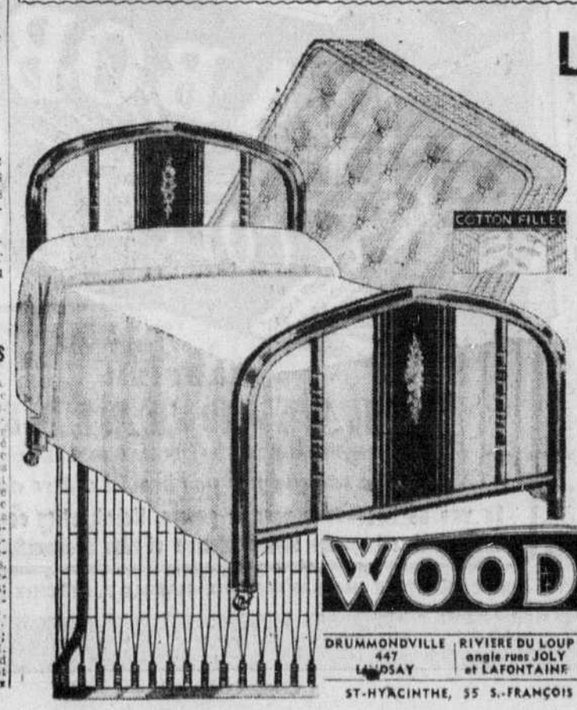
EXACTEMENT COMME LE CLICHE

Economisez $25.00

Ce mobilier studio tout à fait nouveau représente une occasion hors pair. Joli et de construction solide, le mobilier est tel que le cliché. A remarquer les superbes bras sculptés. Mobilier entièrement à ressorts. Le divan peut se transformer en lit double ou en lits jumeaux.

$69.00

PAS DE DEPOT — Livraison à la première mensualité — 24 MENSUALITES DE $2.88 — Pas d'intérêt — Pas de supplément.



LITS COMPLETS
TROIS ARTICLES

Cette literie moderne trois articles comprend: lit avec poteaux triangulaires convergeant au centre, deux panneaux à centre fleuri, le tout ayant l'apparence moderne si populaire; matelas rempli de coton et sommier surélevé.

$19.95

PAS DE DEPOT—Livraison à la première mensualité — 24 MENSUALITES DE 83c — sans intérêt — ni supplément.

Chez WOODHOUSE

VENTE de MEUBLES durant JUILLET

Magasin ouvert jusqu'à 9 heures p.m. demain



300 Tapis Axminster sans couture

Un produit de Brintons Limited, Angleterre. Plus de 50 nouveaux dessins. Qualité garantie donner satisfaction.

Grandeur 7'6" x 9'0" — PAS DE DEPOT —Livraison à la première mensualité— 24 MENSUALITES DE $2.45 — Pas d'intérêt — Pas de supplément. **$59.00**

Grandeur 9'0" x 9'0" — PAS DE DEPOT —Livraison à la première mensualité— 24 MENSUALITES DE $2.88 — Pas d'intérêt — Pas de supplément. **$69.00**

Grandeur 7'6" x 10'6"—PAS DE DEPOT —Livraison à la première mensualité— 24 MENSUALITES DE $2.88 — Pas d'intérêt — Pas de supplément. **$69.00**

Grandeur 9'0" x 10'6"—PAS DE DEPOT —Livraison à la première mensualité— 24 MENSUALITES DE $3.30 — Pas d'intérêt — Pas de supplément. **$79.00**

Grandeur 9'0" x 12'0" — PAS DE DEPOT — Livraison à la première mensualité — 24 MENSUALITES DE $3.70 — Pas d'intérêt — Pas de supplément. **$89.00**

TAPIS AXMINSTER SANS COUTURE DE QUALITE SUPERIEURE

Les plus nouveaux dessins modernes et ton sur ton en 12 grandeurs. Un produit de Tomkinsons Limited, Angleterre. Tous de qualité garantie.

Grandeur 6'0" x 6'0" — PAS DE DEPOT — Livraison à la première mensualité — 24 MENSUALITES de $1.48 — Pas d'intérêt — Pas de supplément **$35.50**

Grandeur 6'0" x 7'6" — PAS DE DEPOT — Livraison à la première mensualité — 24 MENSUALITES DE $1.77 — Pas d'intérêt — Pas de supplément **$42.50**

Grandeur 6'0" x 9'0" — PAS DE DEPOT — Livraison à la première mensualité — 24 MENSUALITES DE $2.06 — Pas d'intérêt — Pas de supplément **$49.50**

Grandeur 7'6" x 7'6" — PAS DE DEPOT — Livraison à la première mensualité — 24 MENSUALITES DE $2.23 — Pas d'intérêt — Pas de supplément **$53.50**

Grandeur 7'6 x 9'0" — PAS DE DEPOT — Livraison à la première mensualité — 24 MENSUALITES de $2.64 — Pas d'intérêt — Pas de supplément **$63.50**

Grandeur 7'6" x 10'6" — PAS DE DEPOT — Livraison à la première mensualité — 24 MENSUALITES DE $3.06 — Pas d'intérêt — Pas de supplément **$73.50**

Grandeur 9'0" x 9'0" — PAS DE DEPOT — Livraison à la première mensualité — 24 MENSUALITES DE $3.14 — Pas d'intérêt — Pas de supplément **$75.50**

Grandeur 9'0" x 12'0" — PAS DE DEPOT — Livraison à la première mensualité — 24 MENSUALITES DE $4.14 — Pas d'intérêt — Pas de supplément **$99.50**

TAPIS DE VELOURS WILTON SANS COUTURE

Choix de 8 dessins modernes. Une grandeur seulement. 7'6" x 9'0". REG. $34.50 PAS DE DEPOT — Livraison à la première mensualité — 24 MENSUALITES DE $1.03— Pas d'intérêt —Pas de supplément. **$24.75**

PRELARTS A PRIX D'AUBAINE DEMAIN

100 carpettes Congoleum, sceau d'or. Un dessin pour la cuisine, 6 x 9. Rég. $6.50 **$2.95**

300 verges carrées de Congoléum, 3 verges de largeur. 3 dessins au choix. Rég. 75c. LA VERGE CARREE **59c**

1,000 verges carrées de couvre-plancher Rexfelt. Choix de 10 nouveaux dessins. Rég. 39c. EN VENTE A, LA VERGE CARREE **28c**

TELS QU'ILLUSTRES

100 PAIRES de RIDEAUX de MARQUISETTE à POIS COUSSINES

Rideaux s'entrecroisant, 47" de largeur et 2¼ verges de longueur. Vert, bleu, or, rose, mauve, etc.—LA PAIRE **$2.95**

RIDEAUX à TEXTURE de FANTAISIE

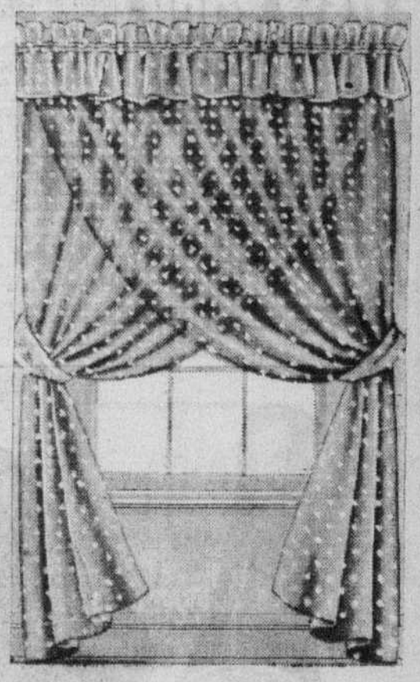
Beaux rideaux de coton importés, charmante texture de fantaisie tan écru. Des rideaux très résistants et lavables. Trois superbes dessins au choix. Bord tailleur. Environ 36" de largeur et 2¼ verges de longueur.—LA PAIRE **$2.95**

500 DRAPS de COTON JAUNE

Grandeur 72" x 90". Coton jaune épais et de qualité. Rég. $1.50. — EN VENTE, CHACUN **98c**

COUVRE-LITS de CHENILLE

Couvre-lit de duveteux coton, façon chenille, joli motif fleuri si populaire, ton poussière de rose, vieux rose, vert, pêche, turquoise, bleu, mauve, etc. Pour grand lit seulement. Rég. $8.95. — CHACUN **$4.95**





Epargnez $15.00 sur le coût de ce magnifique et pratique

SERVICE à DINER, 94 pièces, pour 12 convives

Service de vaisselle "SNOW WHITE". Nouveau dessin attrayant, nouveau modèle Straffordshire. Un magnifique service à prix très modéré. Le service comprend les 94 articles suivants: 12 tasses, 12 soucoupes, 12 assiettes à déjeuner, 12 assiettes à diner, 12 assiettes à thé, 12 bols à soupes, 12 plateaux à fruits, 1 légumier avec couvercle, 1 bol à salade, 1 grand plat, 1 petit plat, 1 saucière, 1 plateau à saucière, 1 sucrier avec couvercle, 1 pot à crème.

Rég. $39.50

$24.50

PAS DE DEPOT — Livraison à la première mensualité. — 24 MENSUALTES DE $1.02. — Sans intérêt ni supplément.

WOODHOUSE & CO., Limited

105 OUEST, STE-CATHERINE
MONTREAL, QUE.

Succursales :

DRUMMONDVILLE 447 LINDSAY | RIVIERE DU LOUP angle rues JOLY et LAFONTAINE | Québec 65 rue DE LA COURONNE | SHAWINIGAN 90 5ième AVENUE | S.-JEROME 294-296 rue S.-GEORGES | JONQUIERE 157 S.-DOMINIQUE | LEVIS 48 COTE DU PASSAGE | RIMOUSKI 158 S.-GERMAIN

ST-HYACINTHE, 55 S.-FRANÇOIS — GRANBY, 174 RUE PRINCIPALE — THETFORD MINES, 270 NOTRE-DAME

M. A. Perron est choisi président du club Léonard

Réunion annuelle de ce club de la compagnie d'assurance "Industrielle".

A la quatrième réunion annuelle du club Léonard de l'"Industrielle", compagnie d'assurance-vie, tenue hier soir en l'école Salaberry, angle des rues Robin et Montcalm, M. Alderic Perron, gérant de la division Montréal P.V. a été choisi président, et MM. Thomas Valade et Frank Collier, respectivement vice-président et secrétaire-trésorier. On sait que ce club, qui porte le nom du président et directeur-gérant de l'"Industrielle", a été fondé en 1937 et groupe les meilleurs agents de cette importante compagnie d'assurance du Québec.

M. J.-K. Léonard, président de la compagnie, a présidé lui-même l'assemblée d'hier soir, à laquelle assistaient outre les 150 agents de Montréal, plusieurs délégués des Trois-Rivières et de Québec. On remarquait notamment M. A.-F. Muth, B.A., F.A.S., F.A.I.A., actuaire et directeur de la compagnie, et les gérants, MM. L. Vermette, du district nord, président sortant de charge du club Léonard, J.-L. Beaudry, de Montréal-centre, et L.-G. Fournier, de Montréal.

Paroles du président

Dans son allocution prononcée en français et en anglais, M. J.-K. Léonard a donné plusieurs conseils à ses agents sur la façon d'accroître rapidement le chiffre de leurs ventes. Il s'est en outre adressé aux épouses de ses employés et il a souligné le rôle de première importance qu'elles peuvent remplir auprès de leur mari, en veillant sur leur mise, en préparant soigneusement leurs repas et en portant un vif intérêt à leur chiffre d'affaires.

M. Léonard s'est montré confiant que ses agents atteignent, à la fin de l'année, l'objectif de $33,000,000, en déclarant que déjà depuis janvier ce chiffre avait été porté de $25,400,000 à $29,200,000.

DOULEUR
Rhumatismale
AUX JAMBES

"Pendant neuf ans je souffris de douleur rhumatismale, et si sérieusement que, parfois, je ne pouvais marcher. Il s'écoulait souvent des jours avant que je puisse retourner au travail" écrit Mme E. Moreau, 987 rue Hôtel-de-Ville, Montréal. "Quand, enfin, continue-t-elle, je commençai à prendre le T-R-C Templeton, j'éprouvai un soulagement immédiat aux douleurs qui ressemblaient tellement à de graves brûlures que je pouvais difficilement endurer le contact des bas." Il y a réellement pour vous promesse de soulagement à la douleur rhumatismale dans le T-R-C Templeton. Essayez-le. 50c et $1 chez votre pharmacien. xx

ANNONCE

SENSIBILITE DU RECTUM ET DOULOUREUSES HEMORROIDES PROMPTEMENT SOULAGEES

Si vous souffrez des hémorroïdes démangeantes ou de sensibilité du rectum, vite soignez-vous si vous ne voulez pas courir le risque de voir cet état de choses devenir chronique. Toute démangeaison ou sensibilité ou selle douloureuse est un avertissement de la nature et l'on devrait adopter sans tarder le traitement approprié.

A cette fin, procurez-vous un paquet de Hem-Roid à l'une ou l'autre des pharmacies suivantes: Macy, Leduc (15 succursales), American, Fletcher et Bryson, ou bien chez n'importe quel pharmacien et suivez bien le mode d'emploi. Cette formule d'usage interne est une petite tablette agréable à prendre, qui aura tôt fait de soulager la demangeaison et la sensibilité et aidera à cicatriser les parties endolories. Hem-Roid est d'emploi agréable, fort recommandé, et ce serait le comble de la folie que d'endurer toute sa vie les douleurs atroces des hémorroïdes quand on peut se procurer à si bon compte un si bienfaisant remède.

Si, après avoir essayé Hem-Roid, vous n'êtes pas entièrement satisfait des résultats, votre pharmacien vous remettra volontiers votre argent.

Aller et retour de
NEW-YORK
Voyagez par le
D.& H.
SERVICE RAPIDE
ROUTE LA PLUS COURTE
The Line Of Hi.
Le "Montreal Limited" Service rapide quotidien de nuit tout-pullman.
Dép. MONTREAL . . . . 9.30 p.m. Gare Windsor.
Arr. NEW YORK . . 6.48 a.m. Grand Central Station (Heure normale de l'Est)

Navires de guerre français réparés par les Allemands

Lisbonne, 10. — Au dire d'un témoin oculaire, des techniciens navals allemands ont été très affairés à réparer et à remettre en état de naviguer, à Mers-el-Kebir, les navires avariés lors de l'intervention de la marine britannique à Oran en même temps que le vice-président l'amiral Darlan a cherché par tous les moyens à céder la flotte française à l'Allemagne

Un officier d'aviation polonais, qui s'est enfui de l'Afrique du Nord où il était détenu depuis la capitulation de la France et est passé par ici en se rendant en Angleterre, a déclaré avoir vu des Allemands au travail sur les navires français avariés.

Cet officier a encore dit que le port de Casablanca a été puissamment fortifié sous la direction d'experts allemands en prévision d'une tentative d'occupation par les Américains. Il a aussi affirmé que 4,500 techniciens allemands de toutes catégories se trouvent dans l'Afrique du Nord française sous le commandement du capitaine Helmuth Krauss.

En moins de 15 minutes 600 recrues ontariennes étaient toutes enrôlées

Peterborough, Ont., 10. (P.C.) — De 500 à 600 hommes, soit toutes les recrues du centre d'entrainement de Peterborough appelés à subir leur entrainement obligatoire, se sont enrôlés volontairement dans l'armée active, a annoncé, hier soir, le lieutenant-colonel E.-O. Keeler, M.C., V.F., commandant de ce centre militaire.

Cette déclaration du lieutenant-colonel Keeler suit de près une nouvelle qui disait, la semaine dernière, que les recrues du centre d'entrainement de Cornwall obtenaient trois jours de congé en se joignant à l'armée active.

Le lieutenant-colonel Keller a fait un vibrant appel à ses hommes, aujourd'hui, et, en moins de quinze minutes, tous avaient décidé de s'enrôler dans l'armée active.

Un groupe de douze Canadiens-français et quatre recrues d'origine polonaise qui n'étaient pas familiers avec la langue anglaise, ont été approchés dans leur propre langue, et ils ont aussi décidé de se joindre aux troupes en service actif.

Echos de Rimouski

(Du correspondant de la PRESSE)

Rimouski. — Plusieurs élèves du couvent des soeurs du S.-Rosaire, à S.-Anaclet, ont obtenu un beau succès à la fin de leur année scolaire. Ont obtenu leur certificat de 9e année: Rachel et Cécile Pineault, Rose-Andrée Lavoie, Jeanne-d'Arc Desjardins, Jeanne-d'Arc Fortin, Jeannette Cayouette; leur certificat de 7e année: Rita Canuel, Gisèle Vignola, Anne-Marie Beaupré, Julienne Canuel, Marguerite Allard, Gabrielle Vignola, Marie-Reine Roy, Marie-Paule Lavoie, Anne-Marie Fortin, Calixte Beaupré, Raymond Ruest, Henri Canuel, Marius Langlois, André-Albert Banville.

—Mme A. Poirier, (Rose Lebel), est décédée à l'âge de 59 ans, à Ste-Blandine. Elle laisse son mari, 2 fils, Lorenzo, sur la Côte Nord, et Jean-Baptiste, de Ste-Blandine; ses filles, Angelina, Marie-Anne, Marie-Louise, Mathilda, Mmes Jérôme Lebel et J.-Baptiste Proulx.

—Mme Wilfrid Beaulieu (Eva Beaulieu), est décédée à l'âge de 36 ans, à St.-Michel Squatec. Elle laisse son époux, 7 enfants: trois filles: Vivianne, Jacqueline, Eva; quatre fils: Jean-Charles, Jacques, Claude et Remi.

—Plusieurs élèves des écoles et couvents dans la région ont terminé brillamment leur année scolaire. A S.-Anaclet de Rustigouche, Mlle Yvonne Parent, Gabrielle Labrie et Paul-Henri Parent, ont obtenu leur certificat de 9e année. A Cap-Chat, Mlles Hermel Béland et Anna Fournier, de Petite-Vallée, ont mérité leur certificat de 7e année. A Sault-au-Mouton, Marguerite Thibault, Lucille Charlton, Jeannine Renaud et Daniel Therrien, ont mérité 1er certificat de 7e année. A Godbout, Mlle Alexina Chiasson, a aussi décroché son certificat de 7e année. A St-Emile d'Auclair, Jean-Léon Lafrance, élève de l'école No. 3, de St-Emile, a mérité son certificat d'étude en 6e année.

—Les dames de Sayabec, ont organisé un cercle de dames de l'U.C.C. et fondé un syndicat d'arts paysans. Les dignitaires sont: présidente, Mme Alphonse Rosa; vice-présidente, Mme Ivanhoe Bossé; secrétaire, Mme Joseph Thibault. C'est le 25e cercle des dames de l'U.C.C. organisé dans le diocèse et le 15e syndicat à s'affilier au syndicat régional des arts paysans.

—On a commencé à la Pointe-au-Père, les préparatifs de la fête de Ste-Anne, qui attire chaque année un grand nombre de pèlerins. Son Exc. Mgr Courchesne a déjà manifesté son intention de se rendre de nouveau à pieds de Rimouski à Ste-Anne, avec un groupe de citoyens de la ville.

—Quelques dames de la Croix-Rouge de Rimouski dont la présidente, Mme Paul-Emile Gagnon et Mme Antonio Couillard sont allées à St-Fabien pour collaborer à l'organisation du comité de cette paroisse. Assistaient à la réunion, Mmes Omer Bélanger, mairesse; Mmes Michel Côté, C.-D. Beaulieu, Clovis Roy, Antoine Bélanger, présidente des dames fermières; J.-F. Bélanger, et autres et plusieurs jeunes filles. Mme Désiré Jean a été élue présidente du comité et Mme Arthur Bellavance, secrétaire.

Des dommages causés par un gros camion

(Du correspondant de la PRESSE)

Sainte-Anne de La Pérade, 10. — Un gros camion, propriété de M. P. Guilbault, des Grondines, et conduit par M. Paquet, a causé d'importants dommages à la maison de M. Armand Trudel, dans le bas du village. L'accident est survenu dans une courbe, lors d'une rencontre. Le chauffeur Paquet, donna un coup de volant et son camion alla heurter avec fracas deux érables et broya la véranda de M. Trudel. Le chauffeur du camion s'en retira avec des blessures légères.

Feu M. O. Dubois

(Du correspondant de la PRESSE)

Laurierville.—Ces jours derniers ont eu les funérailles de M. Onésime Dubois, décédé à l'âge de 75 ans et 10 mois. La levée du corps a été faite par le curé J.-A. Provencher qui chanta aussi le service. Les porteurs étaient MM. Eugène Charest, maire-suppléant, Aristide Gouiet, conseiller municipal, Albert Dion, Vital Faucher, Achille Samson et Emmanuel Bolvin. M. Gaudias Roy portait la croix.

Le deuil était conduit par les fils du défunt, Ulric, Aristide et Georges, son gendre et sa fille, le maire et Mme Achille Vachon, de la paroisse; ses belles-filles, Mmes Georges et Aristide Dubois, son frère Thomas, ses petits-enfants, M. et Mme Hector Lacombe, de Plessisville, Harry, Roland, Edna et Eddy Vachon, Mlles Simone, Marie-Jeanne et Yvette, Léo, Aurélien, Maurice, Fernand et Cécile Dubois, Esdras, Liliane et Carmelle Joulin, de Laurierville; ses beaux-frères et belles-soeurs, MM. et Mmes Théophile Labonté, Delphis et Mme Eugène Gosselin, Mmes Vve Alexis Labonté, Thomas Dubois, des neveux et nièces et autres parents.

Le conseil municipal de Laurierville était représenté par MM. Eugène Charest, Aristide Gouiet, G. Bergeron et Henri Lemieux. Plusieurs membres de la Cour de Ste-Julie de l'O. F. C. assistaient aux funérailles.

Le défunt laisse son épouse, 3 fils, Georges, maire de Laurierville, Aristide, conseiller municipal et Ulric, de Laurierville; une fille, de nombreux neveux et nièces.

L'aqueduc de Grand'Mère

(Du correspondant de la PRESSE)

Grand'Mère, 10. — Le niveau du lac des Piles sera élevé d'environ un pied à la suite d'une décision du conseil municipal. Le lac est la source d'approvisionnement de notre aqueduc municipal, et le débit augmente considérablement chaque année. Pour obtenir le résultat désiré on haussera d'un pied le barrage. Les travaux seront exécutés sous peu.

Commissaires d'écoles

(Du correspondant de la PRESSE)

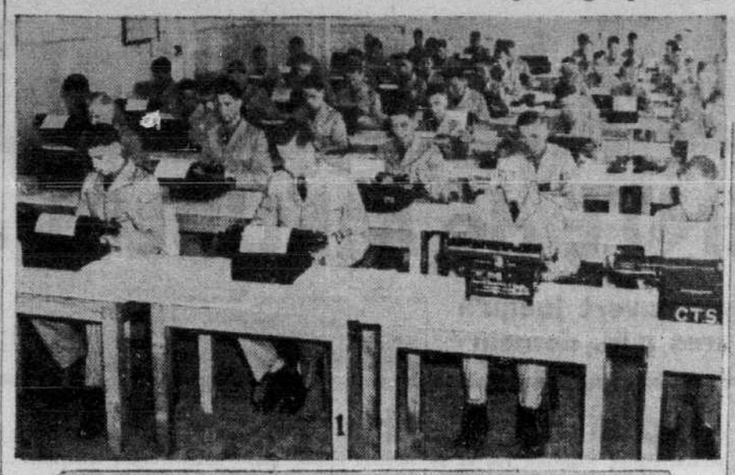
Chicoutimi, 10. — M. Emile Boivin, de Chicoutimi-Ouest, a été réélu commissaire d'écoles, et M. Elphas Beaulieu, de Chicoutimi-Centre, a été élu. M. J.-A. Grégoire, commissaire sortant, ne s'est pas présenté de nouveau pour cause de santé.

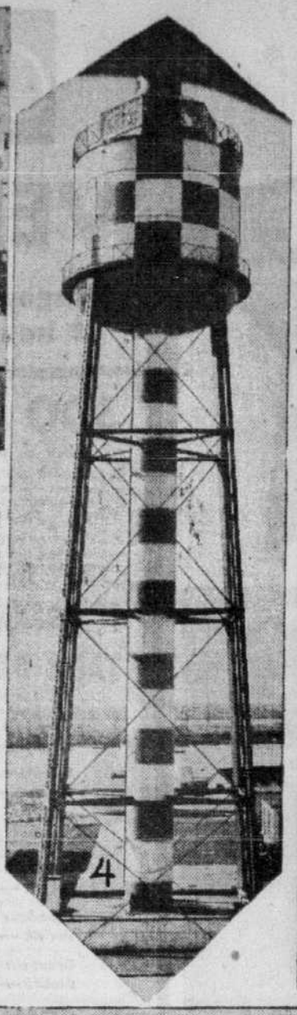
Nouvel inspecteur

(Du correspondant de la PRESSE)

Chicoutimi, 10. — Le Dr Edmond Potvin, de Chicoutimi, médecin de l'Unité sanitaire de Chicoutimi, vient d'être nommé inspecteur des Unités sanitaires de Chicoutimi, Lac S.-Jean, Roberval et Saguenay.

Reportage photographique à l'école d'aviation de Trenton

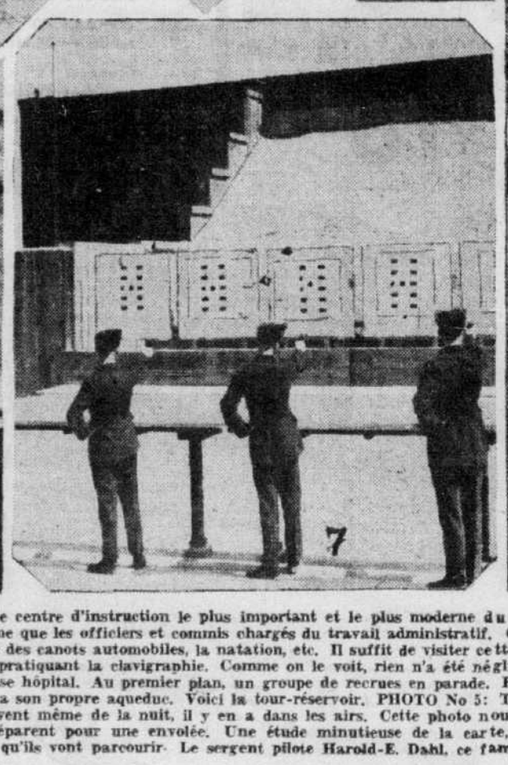














Voici quelques photos prises à l'école d'aviation de Trenton, en Ontario. C'est le centre d'instruction le plus important et le plus moderne du corps d'aviation royal canadien. Il est remarquable à tous les points de vue. C'est à Trenton que se qualifient les instructeurs du C.A.R.C., de même que les officiers et commis chargés du travail administratif. C'est à Trenton également que se donne l'instruction supérieure pour les armements, le tir au revolver, à la cabarine et à la mitrailleuse, la conduite des canots automobiles, la natation, etc. Il suffit de visiter cette école pour se rendre compte de l'importance et de l'envergure de notre aviation militaire. Ci-dessus, on voit: PHOTO No 1: Un groupe d'élèves pratiquant la clavigraphie. Comme on le voit, rien n'a été négligé pour donner aux élèves le plus de confort possible. PHOTO No 2: Une partie des immeubles de l'école. De loin, on croirait qu'il s'agit d'un immense hôpital. Au premier plan, un groupe de recrues en parade. PHOTO No 3: Deux élèves, l'un armé d'une mitrailleuse et l'autre d'un fusil, montent la garde à proximité de l'école. PHOTO No 4: L'école de Trenton a son propre aqueduc. Voici la tour-réservoir. PHOTO No 5: Toutes les sortes d'avions d'entrainement sont mises à la disposition des élèves, à Trenton. Il y a des centaines d'appareils. A toute heure du jour et souvent même de la nuit, il y en a dans les airs. Cette photo nous fait voir un bon nombre de ces avions, "Fleet Finch", "Harvard", "Avro-Anson", "Fairey Battle", etc. PHOTO No 6: Pilotes et mitrailleurs se préparent pour une envolée. Une étude minutieuse de la carte, puis chacun est prêt. PHOTO No 7: Séance de tir au revolver. PHOTO No 8: Un groupe de futurs instructeurss en train d'étudier la distance qu'ils vont parcourir. Le sergent pilote Harold-E. Dahl, ce fameux pilote américain qui fut prisonnier de Franco durant la guerre d'Espagne, est parmi eux, le premier sur la 2e rangée.

ACHETEZ LES PEINTURES RAMSAY



Unique dans le monde entier

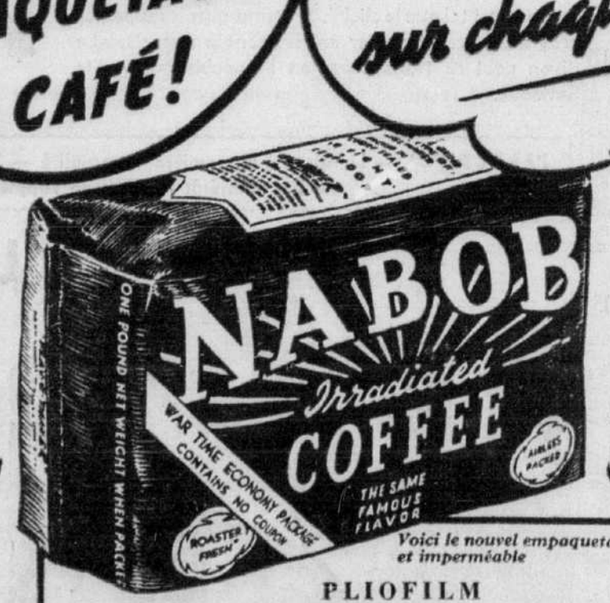
Les connaisseurs trouvent dans le Canada Dry la pétillante différence qui en a fait "le champagne des ginger ales", le ginger ale qui se vend le plus dans le monde entier. Quand vous avez soif : : : buvez du Canada Dry rafraîchissant : : : il étanche plus rapidement la soif : : : il ravigote. En bouteilles commodes de trois grandeurs différentes, toutes à prix économique.

"CANADA DRY"
Le Champagne des Ginger Ales
A-19F

Dernière NOUVEAUTÉ dans L'EMPAQUETAGE du CAFÉ!

Et vous ÉCONOMISEZ sur chaque livre







Pour ceux qui le préfèrent, le Café Nabob est encore vendu dans la boîte vacuum.



Voici le nouvel empaquetage hermétique et imperméable

PLIOFILM
FLAV-O-TAINER
L'EMPAQUETAGE DE CAFÉ SCELLÉ HERMÉTIQUEMENT
"Le sac qui n'a pas besoin d'être daté"

En vue de l'economie pour la guerre, Nabob offre ce nouveau paquet Vous obtenez la meme saveur fameuse et vous economisez sur chaque livre

BDGF

KELLY DOUGLAS & CO., LTD. - UNE COMPAGNIE 100% CANADIENNE - HAROLD F. RITCHIE & CO. LTD. (Distributeurs)

Croquis de chefs

Carrière bien remplie du capitaine J.-O. Cossette

De nationalité canadienne-française, il est le premier Canadien à occuper le poste très élevé de secrétaire naval.

(Service de l'Information)

Le poste administratif le plus élevé dans la Marine royale canadienne est celui de secrétaire naval. Le premier Canadien à l'occuper est un canadien-français, le commissaire général en chef de 1ère classe capitaine J.-O. Cossette, R.C.N. Avant lui, le secrétaire naval avait toujours été un officier venu d'Angleterre. Et le capitaine Cossette est sorti des rangs des simples matelots pour atteindre aux fonctions qu'il détient actuellement.

Du journalisme à la marine

Joseph-Oscar Cossette naquit à Valleyfield, P.Q., le 3 octobre 1890. Son père, M. Octave Cossette, âgé maintenant de 91 ans et qui fut zouave pontifical en 1869-70, avait été marin avant lui. En effet, Octave Cossette était parti de chez lui, dans la région des Trois-Rivières, à l'âge de onze ans, pour s'embarquer comme mousse sur un navire en partance de New York pour Valparaiso, Chili. C'était au temps où il fallait contourner le cap Horn pour atteindre l'Océan Pacifique, le canal de Panama n'ayant pas encore été creusé. C'est donc dire que le capitaine avait de l'eau salée dans les veines. Il ne débuta cependant pas dans la Marine. Après ses études au collège Saint-Thomas d'Aquin et à l'Institut Gault, de Valleyfield, il choisit tout d'abord l'activité bien terrestre de dessinateur dans une filature de l'endroit. Plus tard il passa dans un journal de Montréal, où il fit du dessin et de reportage. Comme le journalisme mène à tout, c'est de là qu'il devait se diriger vers la Marine.

Un jour qu'il allait chercher les mercuriales du jour chez un courtier de la rue Saint-Plaul ses yeux tombèrent sur une affiche de recrutement de la Marine canadienne. Sa décision fut arrêtée sur-le-champ et le jour même, il avertissait ses patrons qu'il allait s'engager dans la Marine.

Au bas de l'échelle

Trop âgé pour entrer au Collège naval que l'on venait de fonder à Halifax, le capitaine Cossette fut d'abord envoyé dans ce port pour y être commis aux écritures. Arrivé là, il apprit qu'il n'y avait plus de vacances dans ce service et offrit de s'engager comme simple soldat. Et c'est ainsi que le capitaine Cossette débuta dans la Marine canadienne, le 20 février 1910, comme matelot breveté de 3e classe—au bas de l'échelle.

Il connaissait alors si peu d'anglais qu'il dut entamer des pourparlers avec les officiers de la Marine au moyen d'un interprète. Il étudia donc l'anglais, deux heures par jour, six jours par semaine, avec un professeur de l'université de Dalhousie. Et lorsque son professeur fut chargé des cours d'anglais à la base navale, il ne manqua pas une des séances.

Au début, la vie dans la Marine n'eut rien de douillet. Il lui était souvent fort difficile d'exécuter des commandements qu'il ne comprenait pas, lancés par des officiers dont plusieurs étaient des durs-à-cuire, habitués à la discipline de fer de la Marine britannique au temps de la navigation à voile. "Ayant commencé à apprendre l'anglais à mes propres frais, je connais le prix du bilinguisme", dit maintenant le capitaine.

Désigné avec cinquante autres marins, en 1911, pour représenter notre marine au couronnement du regretté George V, il revient d'Angleterre deux mois plus tard, et échappe à la mort, lors du naufrage du "Niobe", le premier croiseur de la Marine canadienne.

Etats de service

En octobre 1913, il est promu chef aux écritures au Collège naval de Halifax. Lors de la terrible explosion dans le port, en 1917, il est l'un des rares membres du personnel du collège à n'être pas blessé. En 1919-20, il participe, à bord du croiseur "Dauntless" de la Royal Navy, à une expédition britannique contre les Bolchévistes dans la mer Baltique. Il devient ensuite secrétaire du commandant du croiseur canadien "Aurora" et vogue autour des Antilles et à travers le canal de Panama jusqu'au Pacifique. Plus tard, il est commissaire en chef à la base d'Esquimalt, Colombie britannique, pendant quatre ans et demi, et à la base de Halifax, pendant cinq ans et demi. Il passe ensuite en Angleterre pour suivre des cours techniques et est attaché pendant un certain temps à l'Amirauté britannique. De retour au Canada, il gravit tous les échelons du commissariat pour devenir commissaire général en chef de 1ère classe et secrétaire naval le 1er octobre 1939.



Le capitaine J.-O. COSSETTE, secrétaire naval.

Un compatriote qui nous fait honneur

Après 30 ans de loyaux services, le capitaine Cossette aurait pu prendre sa retraite mais, avec la guerre, il a décidé de n'enlever l'uniforme qu'après la victoire. Il se propose alors d'aller finir ses jours à Victoria, sur l'île Vancouver, car son épouse, comme lui, aime à vivre au bord de la mer. Son fils, le sous-lieutenant J.-O. Cossette, sert actuellement dans la Marine canadienne en Angleterre. Sa fille a épousé un médecin, maintenant engagé dans les services de Santé de l'Armée.

Le capitaine Cossette n'a jamais pour un instant regretté son "coup de tête" de 1911 et rien ne lui a fait plus plaisir que de voir son fils suivre ses traces. Entré dans la Marine royale canadienne sans avoir un mot d'anglais, le capitaine Cossette n'en est pas moins parvenu au poste administratif le plus élevé.

Nouveau directeur pour Douglas Hall

Le professeur R.-D. Maclennan, directeur de l'enseignement de la philosophie à l'Université McGill a été nommé directeur de Douglas Hall, la maison des étudiants de McGill.

Il succédera au Dr W.-Bruce Ross qui occupait ce poste depuis 1937 mais qui a dû donner sa démission à cause des heures de plus en plus nombreuses que prend son enseignement aux cours de radio de l'Aviation canadienne.

Au séminaire Sainte-Croix



Les Rhétoriciens: 1—Emile Brassard, président; 2—René Bigras; 3—Jacques Richer; 4—Georges Ponton; 5—William Proulx; 6—Louis Prévost; 7—Gérard Trudeau; 8—Guy Durand; 9—Hercule Payant. — (Photos O. Allard, rue Mont-Royal Est).

Elections dans divers villages

(Du correspondant de la PRESSE)

Rimouski, 10. — La mise en nomination des candidats à la mairie et à l'échevinage s'est faite, hier, dans six municipalités de la région du Bas S.-Laurent et de la Gaspésie, avec le résultat suivant:

Sainte-Félicité: M. Emile Desjardins, maire sortant, réélu par acclamation; candidats pour le conseil mis en nomination; MM. Jean Roy, Emile Gauthier, Alexandre Marquis, Henrias Savard, Ferdinand Marin et Edmond Langlois.

S.-Luc: Candidats à la mairie: le maire sortant, M. Xavier Fortin et M. Joseph Bouchard; candidats au conseil: MM. Théophile Côté et Antoine Bérubé, Antoine et Albert Murray, Eugène Fortin et Eugène Côté.

Cabano: le maire Isidore Bérubé, réélu par acclamation, de même que les conseillers Joseph Nadeau, Ernest Pelletier et Rosaire Dubé.

Lac-au-Saumon: candidats à la mairie: le maire Ludger Leblanc et M. Léo Marmen; les conseillers Hermel Gendron, Charles Lavoie et Michel Pelletier, élus par acclamation.

S.-Edmond: M. André Turcotte, élu maire, en remplacement de M. Aubin Richard; MM. Paul Turbide et Joseph Lacasse, réélus conseillers, et M. Welle Malaison, élu en remplacement de M. James Daigle.

S.-Epiphane: M. Thomas Michaud, réélu maire; M. Charles Caron, élu conseiller, en remplacement de M. Philippe Ouellet; M. Albert Dumont, réélu, et M. Emile Lebel, élu en remplacement de M. Philippe Lebel.

La votation aux endroits où les candidats sortant de charge ont de l'opposition se fera lundi, le 14 juillet.

(Du correspondant de la PRESSE)

Chicoutimi, 10. — Voici les résultats de l'appel nominal dans notre district:

Péribonka, Lac S.-Jean: M. Joseph Ménard, réélu maire par acclamation; M. Henri Duchesne, réélu conseiller, et MM. Georges Tremblay et Aristide Devin, élus.

Shipshaw: tout le conseil municipal réélu par acclamation: M. Jos. Murdock, maire; MM. François Tremblay, John Gravel et Arthur Savard, conseillers.

Tenue responsable de la mort de son enfant

(Du correspondant de la PRESSE)

Chicoutimi, 10. — Gemma Bolly, de S.-André, Lac S.-Jean, a été tenue responsable par le jury du coroner, de la mort de son enfant. L'enquête a été présidée par le coroner Eugène Tremblay, hier après-midi à Chicoutimi. D'après les témoignages, l'enfant fut trouvé sous une pile de planches près d'une scierie à S.-Joseph d'Alma. Gemma Bolly fut transportée à l'hôpital de Chicoutimi et l'enfant à l'orphelinat où il mourut, 2 heures après son arrivée, souffrant de fractures et lésions par tout le corps

Feu M. G. Lévesque

(Du correspondant de la PRESSE)

Ste-Angèle de Laval. — Ces jours derniers, ont eu lieu les funérailles de M. Gédéon Lévesque, décédée à l'âge de 75 ans. Il laisse son épouse Etudienne Pépin; ses fils et brus: Henri, MM. et Mmes Roméo; Wilfrid, Louis-Philippe et Jos. Ed.-Lévesque, Lucien et Bruno; ses gendres et filles: MM. et Mmes Achille Beaumier, Charles Doucet, Germaine; ses petits-enfants: Régis et Denise Lévesque, Réal, Germain, Réjean et Yolande Beaumier, Gabrielle Lévesque, Roger et Paul Doucet, plusieurs neveux et nièces, cousins et cousines.

Le curé R. Saiola fit la levée du corps et le vicaire W. Bergeron chanta le service, assisté des abbés A. Thibodeau, de Bécancour et Ovide Levasseur, de Trois-Rivières. Les abbés André Levasseur et Jos. Ed. Cimirand ont dit des messes aux autels latéraux. Le curé P. Saiola assistait au choeur. Les membres de la ligue du Sacré-Coeur précédaient le corbillard.

Conduisant le deuil outre les parents déjà nommés, on remarquait: une cousine du défunt, soeur Louis-David, des soeurs de la Providence, de Trois-Rivières; ses beaux-frères et belles-soeurs: MM. et Mmes Alexandre et Rosthène Peplin; de nombreux neveux et nièces, et autres parents.

Des individus dont on doit se méfier

(Du correspondant de la PRESSE)

Ottawa, 10. — Le Canada possède un nouveau genre de "racketeer" qui tire profit de l'effort de guerre du pays. Il recueille des rebuts au nom de la campagne nationale de récupération, bien qu'il ne relève aucunement de ce mouvement, et il revend ensuite ces matières de rebut pour son profit personnel. Ce genre d'individu travaille particulièrement dans les régions rurales.

"Méfiez-vous de lui": Telle est la recommandation faite par l'Office national de récupération.

"Nous avons reçu beaucoup trop de plaintes au sujet de ce genre de hâbleurs," nous déclare M. William Knightley, directeur général de la campagne. "Son oeuvre est méprisable et il s'expose à être poursuivi en justice pour fraude. De fait, plusieurs poursuites menacent déjà des individus de ce genre."

Le "racketeer" se présente et demande des matières de rebut au nom de la Croix-Rouge ou de quelque autre groupement de récupération local bien connu. Il s'empare de tout ce qu'il peut, grâce à cet expédient, et va le vendre chez le regrattier le plus rapproché, gardant ensuite le produit de la vente.

"Les cultivateurs et les ménagères rurales qui accumulent des rebuts pour les remettre à des groupements de récupération légitimes devraient s'assurer que la personne qui vient chercher ces rebuts est dûment autorisée, et les comités de récupération devraient munir leurs représentants d'une carte d'identité. Ces quelques précautions mettraient vite fin à l'oeuvre néfaste de ceux qui exploitent la générosité du public", ajoute M. Knightley.

Les pneus à flancs blancs sont prohibés

(Du correspondant de la PRESSE)

Ottawa, 10.—Une ordonnance qu'a émise M. J.-H. Berry, contrôleur des véhicules-moteurs, ministère des munitions et des approvisionnements, prohibe, sauf dispense, la fabrication au Canada de pneus à flancs blancs.

M Berry nous dit que les flancs de pneus sont ordinairement blanchis au moyen d'un colorant à base d'oxyde de zinc. Par conséquent, la nouvelle ordonnance permettra la diversion de fortes quantités de zinc aux industries primordiales de guerre. En même temps, les pneus à flancs blancs exigent une plus forte proportion de caoutchouc que les pneus ordinaires, de sorte que la consommation de ce produit se trouvera diminuée et l'économie qui en découle pourra servir aux commandes de guerre.

Dans son ordonnance, le contrôleur des véhicules-moteurs définit les pneus à flancs blancs: "tout pneu de quelque modèle ou espèce ordinairement connu et désigné sous ce nom dans l'industrie manufacturière, et plus particulièrement défini comme étant un pneu dont le procédé de fabrication produit un flanc blanc, des flancs blancs ou un flanc ou des flancs de n'importe quelle couleur différente de la chape de ce pneu."

Blessé par une poulie

(Du correspondant de la PRESSE)

Chicoutimi, 10. — M. Noël Tremblay, de Jonquière, âgé d'une vingtaine d'années a été transporté à l'hôpital d'Arvida, après avoir été blessé gravement à la tête par une poulie, en travaillant à Chute-à-Caron. Le jeune homme est dans un état assez grave.

Mlle Juliette Mathieu conduite au cimetière



Mlle J. MATHIEU

Ces jours derniers ont eu lieu à S.-François-de-Sales les funérailles de Mlle Juliette Mathieu, décédée à l'âge de 29 ans, fille de M. Arthur Mathieu et d'Almalse Archambault.

A l'église, M. l'abbé Adonias Ouimet de Montréal fit la levée du corps.

Le service fut célébré par le Rév. Père Roy, p.s.s., assisté des abbés Tancrède Mathieu, curé de St-Elzéard, cousin de la défunte, M. J. A. Laurin, curé de la paroisse.

La chorale sous la direction de M. Léopold Gravel, notaire, chanta la messe de Yon. Mlle Edmée Auclair touchait l'orgue.

Elle laisse dans le deuil son père et sa mère, ses frères Noël, Bernard, Louis-Georges Mathieu, ses soeurs, Mme Conrad Forget (Hélène), Mme P. D. Paquette (Alice) Mme Viateur Archambault (Marie-Anne) et Olive.

Conduisaient le deuil, le père de la défunte, M. et Mme Noël Mathieu, M. et Mme Bernard Mathieu, M. et Mme Louis-Georges Mathieu, M. et Mme Conrad Forget, M. et Mme Pierre-D. Paquette, M. et Mme Viateur Archambault, Olive Mathieu, Mme Arthur Mathieu, M. Henri Venne, M. Roméo Rousseau, plusieurs neveux et nièces, cousins et cousines.

SECOUEZ CETTE SENSATION DE FATIGUE!

Combien de gens doivent leur faiblesse à l'Insuffisance Globulaire—et ne le savent pas

Ce qu'il y a de trompeur dans l'insuffisance globulaire, c'est que vous pouvez ne pas perdre de poids—paraître même en bonne santé—et cependant, vous sentir aussi las que si vous aviez du plomb dans les jambes, être languissant, fatigué et sans entrain.

L'insuffisance globulaire signifie que votre sang n'a plus assez de globules rouges. Ce sont eux qui transportent, de vos poumons, à tout votre corps, l'oxygène vivifiant de l'air que vous respirez. Et, tout comme il faut, dans le moteur de votre auto, de l'oxygène pour faire exploser l'essence et produire l'énergie qui fera tourner les roues, il vous faut beaucoup d'oxygène pour faire exploser, dans votre corps, l'énergie qui vous donnera vigueur et entrain.

Procurez-vous les Dr. Williams Pink Pills aujourd'hui même. Elles sont distinguées dans le monde entier parce qu'elles aident à augmenter et à fortifier les globules rouges. Puis, une fois votre sang enrichi, vous vous sentirez l'envie de monter les escaliers quatre à quatre. Demandez aujourd'hui, à votre pharmacien, les Dr. Williams Pink Pills.



Raffiné—Velouté —et Stérilisé.

Distributeurs: MacGregor Paper & Bag Co., Inc. Montréal.



C'EST VRAI! CE NOUVEL INGRÉDIENT MIRACULEUX REND LE NOUVEAU NETTOYEUR OLD DUTCH AMÉLIORÉ 50% PLUS VITE!

COUPE LA GRAISSE D'EMBLÉE! NETTOIE PLUS VITE—EST SÛR!

Voyez par vous-même avec quelle facilité et quelle rapidité vous faites votre nettoyage quotidien quand vous employez le Nouveau Nettoyeur Old Dutch Amélioré. C'est parce que le nouvel ingrédient rapide dissout la graisse d'une façon quasi-magique, faisant un nettoyage à double-action qui met fin aux gros frottages et à la fatigue.

Comme toujours, le Nouveau Nettoyeur Old Dutch Amélioré est absolument sûr. Il N'ÉGRATIGNE PAS parce qu'il est fait de Seismotite.

Demandez-en à votre épicier aujourd'hui. Aucun changement n'a été apporté à la boite ni à l'étiquette —la différence est à l'intérieur.



Fabrication Canadienne



THRIFT-STOP & SHOP STORES LIMITED REGISTERED

DU CHAMP AU MAGASIN EN QUELQUES HEURES



LÉGUMES FRAIS

Des légumes frais du jardin, croustillants, baignés par la rosée sont expédiés en vitesse des meilleurs centres de culture et livrés chaque matin au magasin THRIFT-STOP & SHOP près de chez vous. Vous aimerez à faire votre choix parmi ces étalages variés et appétissants.

TOMATES Très belles, fermes, rouges et mûres 2 lbs 25¢

LAITUE ICEBERG, ferme et croustillante. LE PIED 8¢

RAISINS Sucrés, sans pépins de la Californie LA LIVRE 15¢

CERISES "Bing" de la C.-B. Grosses, charnues lb 25¢

PECHES à noyau libre, chair jaune dz 15¢

SOUPE AUX POIS HABITANT—Grande boite	2 pour 19¢
Jus de Pommes ALLEN ou SCOTIAN GOLD	3 btes 20 oz 25¢
POIRES FALLS VIEW KIEFFER	2 btes 15 oz 19¢
FEVES AU LARD CLARK—Boite No 1	5¢
HOMARD CANADA BRAND	½ bte 29¢
BUTTER BIX McCORMICK	2 pqts 25¢
MARMELADE AUX ORANGES SHIRRIFF	Bte 4 lbs 59¢

FEVES fraiches, sans fil. rondes ou en gousses.	2 lbs 15¢
CANTALOUPS GROS	2 pour 25¢
CHOU-FLEUR Blanc, frais, de Montréal.	Chacun 10¢
BETTERAVES fraiches, Rosebud, de Montréal	3 bottes 10¢
FRAMBOISES DE MONTREAL. Arrivages frais chaque jour.	

POIS ROYAL ROSE, DE CHOIX "NEW PACK"

GROSSEUR No 4 BOITE 20 ONCES	10¢
GROSSEUR No 3 BTE 20 OZ.	2 pour 27¢
GROSSEUR No 2 BTE 20 OZ.	17¢
GROSSEUR No 1 BTE 20 OZ.	19¢

KETCHUP HEINZ AUX TOMATES 2 bout. 14 oz. 35¢

SAUMON "RED ROSE" KETA Bte No 1 15¢

Macaroni SPAGHETTI OU VERMICELLE CLARK Pqt 16 oz 9¢

SHREDDED WHEAT	2 pour 19c
ALL BRAN KELLOGG GRANDE BOITE	19c
BLE SOUFFLE QUAKER	3 pour 25c
MUFFETS QUAKER	2 pour 19c
BLENDIES OGILVIE	3 pour 29c
NOURRITURE Pard pour chiens et chats, Bte No 1	2 pour 19c
S. O. S. TAMPONS A ECURER	4 TAMPONS 15c 8 tampons 23
SAVON MANYFLOWERS	3 pour 10c
SAVON CAMAY	3 pour 17c
SAVON IVORY MOYEN	4 pour 25c
SAVON IVORY GROS	Chacun 10c
OXYDOL	GRANDE BOITE 23c
ROULEAUX DE PAPIER de TOILETTE Varything	10 pour 25c

PAPIER DE TOILETTE CASHMERE PUR DOUX BLANC 3 pour 25¢

VIANDES DE PREMIER CHOIX

RÔTI DANS L'OMOPLATE Notre boeuf de qualité si recherché BOUVILLON tranche courte lb 23¢

POULETS A ROTIR 4½ à 5½ lbs	Lb. 33c
CUISSEAUX DE VEAU Entiers ou bout de jarret	Lb. 23c
ROTI DE CASSEROLE DESOSSE Country Club	Lb. 31c
ROTI DANS LA CROUPE, TENDRE.	Lb. 29c
ROTI DANS LES COTES TEL QUEL	Lb. 27c
SAUMON FRAIS DE GASPE (Morceau)	Lb. 29c
JARRET DE PORC "Glacé"	Lb. 19c

VOLAILLE fraiche tuée pour bouillir 4 à 6 lbs La lb 29¢

THRIFT-STOP & SHOP STORES LIMITED REGISTERED

Spectacles de la semaine prochaine

Au Saint-Denis

Le film "Les Beaux Jours" qui prendra l'affiche samedi au Saint-Denis devrait porter en sous-titre: "Le triomphe de la jeunesse". En effet, ce film se penche sur le problème des jeunes qui poursuivent leurs études en dépit de tout, grâce aux sacrifices que s'imposent leurs parents ou bien en subvenant eux-mêmes à leurs besoins, avec quelle peine ! Et devant eux s'élève un mur. Comment, tout diplômés qu'ils soient préserveront-ils contre la guerre, la crise d'après-guerre, la paralysie des affaires, leur petite place au soleil.

On y trouve Simone Simon, bouleversée par la mort de son père; Raymond Roulleau, frère de l'institutrice; Jean-Pierre Aumont, fils de paysan qui reviendra à la terre après avoir brillamment subi son examen de médecine; Angélique qui deviendra "artiste" et, enfin, Roland Toutain, Jean-Louis Barrault, Maurice Baquet, tous des vraiment jeunes qui peuvent être dans la réalité les personnages qu'ils incarnent.

Le second film à l'affiche sera "Adémai aviateur" avec Fernandel et Noel-Noel qui se surpassent tous deux pour propager dans la salle une constante hilarité.

Au Cinéma de Paris

Telle est l'expérience de Lucien Baroux dans "Le Feu de Paille" actuellement à l'affiche du Cinéma de Paris. Baroux doit être un cabotin et pourtant l'on sait quel comédien sensible et nuancé il est toujours dans le moindre petit rôle. Mais cette fois le scénario veut qu'il soit un cabot. Or, il l'est magnifiquement de la voix, du geste, de l'allure; avec tous les tics, avec toutes les vanités et les colères de ces déshérités du théâtre qui se croient toujours les victimes du sort mauvais. Tous les cinéphiles doivent aller voir comment Lucien Baroux se tire des embûches d'un rôle pareil. Par la même occasion ils verront Orane Demazis, Jean Fuller, Jeanne Helbling, Almos et Gaby Basset dans une oeuvre d'Henry Troya, prix Goncourt 1938 et ils seront fortement remués par le drame moral qui oppose un cabotin à son propre fils qui, lui, a un véritable talent.

Au Mayfair

"Kitty Foyle' avec Ginger Rogers et Dennis Morgan. Aussi "Money And The Woman"avec Jeffrey Lynn et Brenda Marshall.

Aux salles Confederation

OUTREMONT & EMPRESS. — "The Man Who Lost Himself" avec Brian Aherne, Kay Francis et Henry Stephenson; aussi "San Francisco Docks', avec Burgess Meredith et Irene Hervey. Extra: "Men of the F. B. I."

SAVOY (Verdun). — Bette Davis dans "The Great Lie", avec George Brent et Mary Astor; aussi "Lucky Devils" avec Richard Arlen et Andy Devine.

CHATEAU & CARTIER. — John Wayne et Frances Dee dans "A Man Betrayed"; aussi Edward Ellis dans "Six Lessons From Madame La Zonga" avec Lupe Velez et Leon Errol. Extra: "King Of The Royal Mounted". En supplément au Château: "The 3 Mesquiteers" dans "The Great Train Robbery". En supplément au Cartier: "Pals Of The Pecos" avec Bob Steele.

DOMINION & MAISONNEUVE. — "They Met In Argentina" avec Maureen OHara, James Ellison. Aussi "The Saint In Palm Springs" avec George Sanders et Wendy Barrie. Extra: "King Of The Royal Mounted'.

Musique dans nos parcs

Ce soir, au Parc Jeanne Mance, la Musique du Montreal Citadel (Armée du Salut) donnera un concert sous la direction de M. J.-Norman Audoire. Voici le programme qui sera exécuté.

Marche "The Western Valley"; Sélection, "Cheerful Praises" (Jakeway); solo de Cornet "Maoriland" (Goffin). Soliste: A. Smith; Sélection: "Songs of Britain" (arr. Marshall); solo de Trombone "The Priceless Gift" (arr. Audoire). Soliste: G. Smith; Marche "Onward to Conquer" (Jakeway). Solo d'euphonium "The Vicar of Bray" (arr. Audoire). Soliste: F. Calvert; Marche "Hillside".

Aussi ce soir mais au Parc Jarry la musique de la Marine Royale Canadienne, sous la direction du lieutenant Leslie Blackburn exécutera les oeuvres suivantes.

Marche, "Listen to the Band" (Chapman); Ouverture, "The Lonely Mill" (Lancaster); Solo d'euphonium, "The Cavalier" (Seddon). Soliste: Leslie Mustill; Patrol, "Wee-MacGregor" (Alford), Sélection, "A Day with the Huntsmen" (Rimmer); Marche, "Blaze Away" (Holzermann); Valse, "The Grenadiers" (Rimmer); Pot-pourri, "Round the Campfire" (Maynard); Air varié, "Sandon" (Rimmer), Marche, "Trumpeter Bob" (Southwell).

Au Parc Lafontaine la musique du Black Watch sous la direction du capitaine H.-G. Jones exécutera le programme suivant :

Marche, No Surrender, Morrison; Ouverture, Egmont, Beethoven; Patrol, Wee Macgregor, Amers; Sélection, Faust, Gounod; Introduction III act. de "Lohengrin", Wagner; Invitation à La Valse, Weber; Grande Sélection, danses et airs écossais, Lampe; Marche, Bond of Friendship, Rogan.

Horaire des cinémas

CAPITOL: "West Point Widow", 10 h. 55, 12.40, 3.20, 6.05, 8.45; "Caught in the Draft", 11 h. 15, 1.55, 4.40, 7.20, 10.05.

CINEMA DE PARIS: "Le feu de paille", 12 h. 14, 2.35, 4.46, 7.17, 9.38.

LOEW'S: "Will England Be Invaded?" 10 h. 35, 1.15, 3.55, 6.55, 9.15; "Love Crazy", 11 h. 10, 1.45, 4.25, 7.05, 9.45.

ORPHEUM: "The Great Dictator" 10 h. 12.15, 2.35, 4.55, 7.20, 9.40.

PALACE: "Moon Over Miami", 11 h. 30, 2.05, 4.40, 7.15, 9.54.

PRINCESS: "Sis Hopkins" 10 h. 05, 12.45, 3.45, 6.45, 9.45; "Black Cat", 11 h. 20, 2.20, 5.25, 8.25.

S.-DENIS: "J'aime toutes les femmes" 1 h. 18, 4.14, 6.50, 9.46; "La maison du mystère", 12 h. 05, 3.01, 5.37, 8.33.

Un cinéaste américain au Canada



Le cinéaste bien connu Michael Curtis, à droite, est arrivé hier à l'aérodrome de Toronto en compagnie du chef d'escadrille Owen Cathcart-Jones. Curtis vient réaliser au Canada le film "Captains of the Clouds" pour Warner Bros. Le chef d'escadrille dont les services ont été prêtés par le gouvernement canadien servira d'aviseur technique. Des scènes seront tournées à l'aérodrome d'Uplands, à Trenton, North Bay, Toronto et Montréal. Le personnel technique arrivera aujourd'hui et la vedette James Cagney est attendue en fin de semaine. Il est entendu que le travail débutera pour de bon le 15 juillet. A gauche, Mlle Edna Belden des lignes aériennes Trans-Canada.

Décision critiquée par des conseillers

La ville de Montréal vient de demander des soumissions pour le nettoyage des fenêtres extérieures de l'hôtel de ville, de l'annexe, rue Gosford, et de la bibliothèque municipale, rue Sherbrooke, pour une période d'un an. Plusieurs conseillers protestent contre cette décision des autorités en prétendant que les employés pourraient facilement accomplir ce travail s'ils avaient l'outillage nécessaire.

"A l'heure actuelle, disent les conseillers, les employés préposés à ce genre de travail ne sont pourvus d'aucun outillage adéquat. On devrait au moins leur fournir les courroies de cuir et les échelles nécessaires; outillés, ils pourraient accomplir ce travail tout aussi bien que des étrangers et la ville n'aurait pas à débourser des sommes additionnelles pour le nettoyage des fenêtres".

$500,000 pour les travaux de pavage

Les membres du comité exécutif, M. L.-E. Potvin, président de la Commission des affaires municipales, et Me Honoré Parent, directeur des services municipaux et administrateur-délégué de ladite commission, ont commencé, ce matin, à visiter les rues de la métropole où des travaux de réfection de la chaussée s'imposent, au cours de l'été.

A l'hôtel de ville, on dit que les travaux nécessiteront une dépense d'environ $500,000 et qu'en certains endroits, il est urgent de faire les réparations requises, car il en coûtera plus cher à la ville, si elle retarde de faire exécuter ces travaux.

Waterloo visité par la colonne motorisée

(Spécial à la PRESSE)

Waterloo, 10—La colonne motorisée du camp militaire Jeanne-Mance, de Montréal sous le commandement du lieutenant-colonel W. MacKay, a donné, hier soir, une grande représentation à Waterloo, devant une nombreuse foule qui s'est montrée intéressée au plus haut point par les différentes manoeuvres exécutées devant elle.

Le comité de recrutement civil de Montréal était représenté par M. W.-C. Scott, C.R.

Après la représentation, il y eut réception à la salle municipale, organisée par le comité des citoyens de Waterloo. On y remarquait, le maire Lebrun, l'hon. Louis Giroux, conseiller législatif, le révérend R. Wood ancien officier, MM. Moisie MacDonald, le notaire Bachand, et MM. Mathern et Proulx.

Poursuivant sa route, la colonne motorisée donnera, ce soir, une représentation à Magog.

L'Angleterre dans la guerre jusqu'au bout

SUITE DE LA PAGE 3

veux dire une parfaite appréciation des choses. Les revers ont été rudes: la Grèce, la Crète furent de durs coups, mais personne n'a bronché. A la guerre comme à la guerre et chacun se dit que la patience commune viendra à bout de tout. C'est plus qu'édifiant et cette foi s'observe chez les humbles comme chez les plus grands."

"Le gouvernement fait du bon travail (a good job). C'est l'expression maintenant consacrée et le mot dit bien la chose. Je puis dire que si l'ennemi compte sur le défaitisme, le moral désespéré pour vaincre l'Angleterre et son peuple il n'y est pas du tout et fait preuve d'une absence totale de psychologie. Les Anglais sont dans la guerre à fond. Ils y seront jusqu'au bout et leur proverbiale lenteur finira bien par les servir à la longue."

Voilà les impressions de M. Bain, qui est tenu à une consigne sévère. Cela se comprend. Le chef de la mission se rendra sous peu à Ottawa présenter son rapport au ministère des munitions et approvisionnements. Ses camarades sont MM. Reginald-F. Lambton, George-A. Mason et Sydney Sillitoe, tous de Montréal.

Question en suspens

(Du correspondant de la PRESSE)

Sherbrooke, 10. — Après un bref débat, les directeurs de la Chambre de commerce ont décidé, de laisser en suspens la question de la municipalisation de l'autobus. Par contre, ils ont inscrit à l'agenda de leur prochaine réunion deux item : l'aménagement d'un aéroport à Sherbrooke et la création d'un camp pour les roulottes.

Entrepôt incendié

(Du correspondant de la PRESSE)

Québec, 10. — Un incendie qui a duré plus de deux heures a détruit hier soir, un édifice de deux étages utilisé comme entrepôt par M. Alphonse Gauvin, industriel. Cette construction, située entre la rue S.-Vallier et l'avenue Taschereau, près de l'avenue Renaud, était en bois recouvert de tôle. Tout ce qu'elle contenait a été consumé.

Projet qu'on rejette

(Du correspondant de la PRESSE)

Sherbrooke, 10. — Le conseil municipal vient de rejeter le projet par lequel la ville aurait loué de M. Philibert Lagueux un terrain situé derrière l'édifice Grégoire, rue Wellington, et destiné à agrandir le petit parc de stationnement entre la voie du Canadien National et la rue des Grandes Fourches.

Une baignade fatale

Buckingham, 10 (P.C.) — Roger Robert, âgé de 17 ans, fils de M. Alexandre Robert de Masson, s'est noyé, hier, en se baignant dans la Lièvre. Le cadavre a été repêché quelques minutes plus tard par M. Denis Lajeunesse, de Montréal. On a vainement tenté de le ranimer au moyen de la respiration artificielle.

Mme Leclerc meurt de ses blessures

(Du correspondant de la PRESSE)

Beauceville, 10. — Mme Gédéon Leclerc, 68 ans, née (Elisa) Gilbert, de Beauceville, a succombé, ce matin, aux blessures qu'elle avait reçues vendredi dernier, au pont Fortin. Accompagnée de Mmes Omer Gosselin et Poirier, Mme Leclerc revenait de l'église lorsque arrivée à l'extrémité du pont, elle voulut descendre sur la chaussée. En entendant venir une auto, Mme Leclerc rebroussa chemin, mais elle fut happée au passage par un jeune bicycliste de Beauceville-Ouest, Emmanuel Veilleux. La victime et le jeune homme furent lancés sur le pavé. Mme Leclerc est morte sans reprendre connaissance.

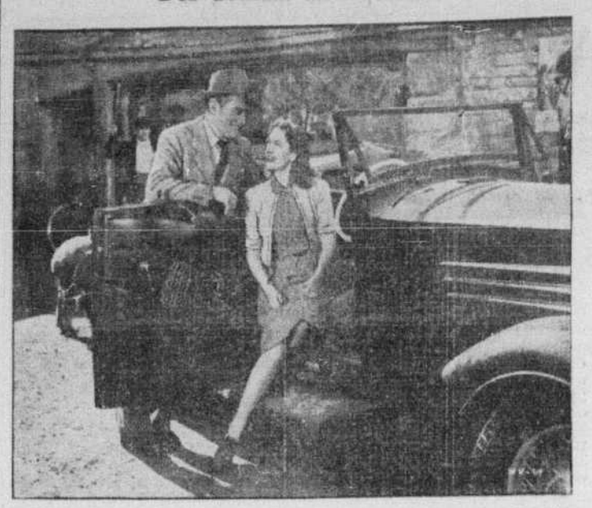
Au moment de l'accident l'époux de la défunte et son fils, Jimmy, assistaient à des funérailles à Saint-Benjamin.

La défunte laisse son époux, son fils, sa fille, Mme Hervé Gosselin (Bernadette), de Timmins, Ont.; trois soeurs: Mmes Jutras (Philomène) de Clermont, N.-H.; Paul Gagnon (Rosanna) de Hartford, Conn., et Gaudias Doyon (Marie) de S.-François; deux frères: MM. Joseph et Adélard Gilbert, de notre paroisse; ses beaux-frères, MM. Dominique Jutras, Paul Gagnon et Gaudias Doyon.

Comités formés à Pointe-Claire

Le Conseil de la municipalité de Pointe-Claire a effectué, récemment, la nomination des directeurs des divers comités. Voici les nouveaux élus: Comité des finances, l'échevin Donat Demers; comité des chemins, eau, égoûts, l'échevin J.-C. Mann; comité de la police et feu, l'échevin Hubert Ranger, M.D.; comité du filtre, pompe et édifices municipaux, l'échevin L.-E. Bellanger; comité des parcs et terrains de jeux, l'échevin William-N. McGunness; comité de l'électricité et des règlements de construction, l'échevin Ronald-E. Baines.

Dès demain au Princess



James Stephenson et Geraldine Fitzgerald dans une scène du film "Shining Victory" dès demain à l'affiche du Princess.

A l'Outremont et Empress



Brian Ahearn et Henry Stephenson dans une scène du film "The Man Who Lost Himself" aujourd'hui aux cinémas Empress et Outremont.

L'"Arlésienne" jouée ce soir à la Montagne

Le programme du concert du Chalet de la Montagne dirigé ce soir par M. Fabien Sevitzky, de l'Indianapolis Symphony Orchestra, sera le suivant :

1. Russian et Ludmilla, Glinka; 2. Danube Bleu, Strauss; 3. Stephen Foster, Dubesnky; 4. Symphonie Italienne, Mendelshonn; 5. Suite de L'"Arlésienne", Bizet.

Le concert commencera à 8 heures 45 et aura lieu beau temps, mauvais temps.

Enorme succès à l'Orpheum



Le comédien Charlie Chaplin et Paulette Goddard dans une scène du film "The Great Dictator", qui maintient son succès au cinéma Orpheum.

ARCADE
Aujourd'hui—demain à la scène
Jacques Auger Sita Riddez
"VIE DE FAMILLE"
Prix populaires. Billets: FA. 1104
225-2 E

NATIONAL
A la scène: JOSEPH et MANDA. A l'écran: Samson Fainsilber, "ODETTE". Berval, Mireille, "Chourinette".
224-3 E

BEAUBIEN
PIERRE RICHARD - WILLM. Jany Holt, "Courrier Sud". Noël-Noël, Marguerite Moreno, "Tout va très bien madame la marquise."
224-3 E

ST-DENIS
JAN KIEPURA DANIELLE DARRIEUX
J'aime TOUTES LES FEMMES
BLANCHE MONTEL GEORGES MAULOY
LA MAISON du MYSTÈRE
222—4 E

CINEMA de PARIS
ORANE DEMAZIS LUCIEN BAROUX
LE FEU de PAILLE
JEAN FULLER
222—8 E

ORLÉANS
Aujourd'hui, demain, samedi—GEORGE FORMBY dans "LET GEORGE DO IT". Virg. Gilmore — Wm. Henry dans "JENNIE".

LORD NELSON
Aujourd'hui, demain, samedi — HUMPHREY BOGART — IDA LUPINO dans "HIGH SIERRA". HENRY FONDA — DOROTHY LAMOUR dans "CHAD HANNA", en couleurs.

Concerts Symphoniques
Chalet de la Montagne
CE SOIR à 8 HEURES 45
Chef d'orchestre: Fabien Sevitzky, Indianapolis Symphony Orchestra.
ADMISSION: .30 et .60
Taxes incluses.
Information: La. 6037

★ AUJOURD'HUI AUX CINES UNITED AMUSEMENT ★

BELMONT "A GIRL, A GUY AND A GOB" George Murphy, Lucille Ball et Edmond O'Brien. ANN SOTHERN dans "MAISIE WAS A LADY" avec Lew Ayres et Maureen O'Sullivan. Vaisselle "Queen Victoria."

CORONA "THERE'S MAGIC IN MUSIC" avec Allan Jones, Margaret Lindsay et Susanna Foster. "CHARTER PILOT" avec Lloyd Nolan et Lynn Bari. Courts métrages.

RIALTO WESTMOUNT FRANÇAIS
AUX TROIS CINÉS !
EVEN SHE WAS NEVER GREATER!
BETTE DAVIS The Great Lie GEO. BRENT MARY ASTOR
★RIALTO, 2e grand film: "MICHAEL SHAYNE PRIVATE DETECTIVE" avec Lloyd Nolan, Marjorie Weaver, Joan Valerie et Walter Abel.
★WESTMOUNT, autre attraction: EUGENE PALETTE, MARY HEALY dans "Ride, Kelly Ride".
★FRANÇAIS, autre grand film: MERLE OBERON dans "AFFECTIONATELY YOURS" avec Dennis Morgan, Rita Hayworth et Ralph Bellamy.

GRANADA FREDRIC MARCH, MARGARET SULLAVAN dans "SO ENDS OUR NIGHT" avec Anna Sten et Frances Dee. "THE LONE WOLF KEEPS A DATE", Warren William et Frances Robinson. Aussi "Heroes Of The Atlantic".

MONKLAND "THAT NIGHT IN RIO", en COULEURS, avec Alice Faye, Don Ameche et Carmen Miranda. "SCOTLAND YARD" Nancy Kelly, John Loder, Henry Wilcoxon et Edmund Gwenn.

MT-ROYAL La désopilante grande comédie "BUCK PRIVATES" avec Bud Abbott et Lou Costello. ROBERT MONTGOMERY et INGRID BERGMAN dans "Rage in Heaven". Courts métrages.

PAPINEAU La grand succès anglais, "SPY IN THE PANTRY" avec Rex Harrison et Karen Verne. "FLIGHT FROM DESTINY" Geraldine Fitzgerald, Thomas Mitchell et Jeffrey Lynn. Courts métrages.

PLAZA "A GIRL, A GUY AND A GOB" George Murphy, Lucille Ball et Edmond O'Brien. ROBERT MONTGOMERY et INGRID BERGMAN dans "Rage in Heaven". Courts métrages.

★STRAND aujourd'hui, "Lady From Louisiana" avec John Wayne et Ona Munson. Gene Autry dans "Ridin' On A Rainbow".

STRAND
COMMENÇANT VENDREDI POUR UNE SEMAINE !
★ BELA LUGOSI
dans "THE INVISIBLE GHOST"
avec Polly Ann Young et John McGuire.
★ JEAN PARKER
★ WALLACE FORD
dans "ROAR OF THE PRESS"
avec Jed Prouty—Suzanne Kaaren.
Les plus récentes actualités et beaux courts métrages.

REGENT EDWARD G. ROBINSON dans "THE SEA WOLF" avec Ida Lupino et John Garfield. "LAS VEGAS NIGHTS", Lillian Cornell, Tommy Dorsey et son orchestre, Bert Wheeler et Constance Moore.

RIVOLI JOEL McCREA — ELLEN DREW dans "Reaching For The Sun". "LAS VEGAS NIGHTS", Lillian Cornell, Tommy Dorsey et son orchestre, Bert Wheeler et Constance Moore. Aussi "Heroes of the Atlantic".

ROSEMOUNT JAMES STEWART, GINGER ROGERS dans "Vivacious Lady". "THE TRIAL OF MARY DUGAN", Laraine Day et Robert Young. Courts métrages.

SEVILLE Le grand succès anglais, "SPY IN THE PANTRY" avec Rex Harrison et Karen Verne. ANN SOTHERN dans "MAISIE WAS A LADY" avec Lew Ayres et Maureen O'Sullivan.

SALLE CLIMATISEE!
YORK Un correspondant de guerre face à face avec la plus émouvante histoire dans cette comédie romantique.
MERLE OBERON · DENNIS MORGAN · RITA HAYWORTH
"Affectionately Yours"
RALPH BELLAMY GUINNER TOBIAS JAMES GLEASON
Attraction spéciale: "THE WAGONS ROLL AT NIGHT" avec Humphrey Bogart, Joan Leslie, Sylvia Sidney et Eddie Albert. Courts métrages.

SNOWDON 3 JOURS ENCORE! Le grand succès anglais. "JANE STEPS OUT" avec Jean Muir et Diana Churchill. "BULLDOG SEES IT THROUGH" avec Jack Buchanan et Robert Newton. Courts métrages et actualités. Dernière représentation le soir à 9 heures.

ORPHEUM
4e triomphale SEMAINE !
Venez le voir PREMIERE FOIS A Prix populaires !
Charlie Chaplin in his new comedy
The Great DICTATOR

HIS MAJESTY'S CE SOIR A 8 H. 30
MAT.: mer. et sam. à 2 h. 30 Frank McCoy présente
LENORA ULRIC dans "RAIN"
avec toute une troupe d'étoiles.
Soirées: 25c, 50c, 75c et $1.00.
Taxes en plus.
Matinées: 25c, 50c et 75c. Taxes en plus.
222—6-E

ELECTRA
Auj. et Dem. Edwige Feuillère et Georges Rigaud dans "Sans Lendemain"; aussi Victor Boucher et Dolly Davis dans "Bichon". Aui. Vaisselle et Demain: Coutellerie.

LAVAL Aujourd'hui à samedi (3 Films)
"THE CAPTAIN IS A LADY" Virginia Grey, Charles Coburn. "THE INVISIBLE WOMAN" John Barrymore, Virginia Bruce. "REMEDY FOR RICHES" Jean Hersholt.
(Service de Verres pour l'été)

CONCERT AU CHALET
sous le patronage de M. le Curé S. Clouthier, V.F., et la présidence du maire Adhémar Raynault.
CHOEUR LAVALLEE-SMITH
Jean Charbonneau, directeur.
$1.00—50c—35c.
(Billets en vente chez Archambault)

KENT Scientifically AIR-CONDITIONED
(Sherbrooke angle Hingston. EL. 2271)
AUJOURD'HUI - VENDREDI — BING CROSBY, DOROTHY LAMOUR et BOB HOPE dans "The Road To Zanzibar". Aussi "FOUR MOTHERS" avec Priscilla, Rosemary et Lola Lane. Courts métrages.
224-2 E

AMHERST
"They Met In Argentina"
MAUREEN O'HARA
JAMES ELLISON
BUDDY EBSEN
Plus — "MURDER OVER NEW YORK" Sidney Toler.
AUJOURD'HUI VAISSELLE GLASBAKE

IMPÉRIAL
AUJOURD'HUI — DEMAIN
Marlene Dietrich
"Flame of New Orleans"
— 2e grand film —
"Million Dollar Baby"
— Commençant lundi —
'The Great American Broadcast'
2e attraction
"Lady From Cheyenne"
Adm. MATINÉE 25c · APRÈS-MIDI 30c · SOIRÉE 30/40c

CHATEAU A L'AFFICHE
MARIE BELL dans "FEDORA" avec ERNST FERNY — aussi PIERRE LARQUEY dans "UN SOIR DE BOMBE".

DOMINION A L'AFFICHE
GABY MORLAY — HENRI ROLLAN dans "LE SCANDALE". Aussi "KNOCK" avec LOUIS JOUVET.

CARTIER A L'AFFICHE
BACH et FLORELLE dans "SIDONIE PANACHE" et dans "CHABICHOU".

OUTREMONT EMPRESS A L'AFFICHE 2 GRANDS FILMS
JOHN WAYNE — FRANCES DEE dans "A MAN BETRAYED". Aussi LUPE VELEZ — LEON ERROL dans "SIX LESSONS FROM MADAME LA ZONGA" et JOE LOUIS vs BILLY CONN.

SAVOY VERDUN AIR CLIMATISE
A L'AFFICHE — 2 FILMS
BRIAN AHERNE — KAY FRANCIS dans "THE MAN WHO LOST HIMSELF". Aussi WILLIAM BOYD dans "BORDER VIGILANTES".

MAISONNEUVE A L'AFFICHE
"NAPOLEON BONAPARTE" avec GINA MANES — ALBERT DIEUDONNE. Aussi "LA FEMME DE MES REVES" avec SUZY VERNON

Entrain! Gaieté! Fou rire! Hilarité!
A l'affiche une 2e semaine
LEUR MEILLEURE COMEDIE !
WILLIAM POWELL · MYRNA LOY
"LOVE CRAZY"
LOEW'S · Extra! INTERNATIONAL FORUM No 2 WILL ENGLAND BE INVADED?

Les deux loufoques de "Buck Privates" sont maintenant dans la marine !
BUD ABBOTT and LOU COSTELLO
"IN THE NAVY"
with DICK POWELL
The ANDREWS SISTERS
CLAIRE DODD
DICK FORAN
BUTCH & BUDDY
Ecoutez les Soeurs Andrews interpréter leurs plus récentes et meilleures chansons !
Extra! "SAILORS WITHOUT A UNIFORM"
The AIR-CONDITIONED PALACE Dès VENDREDI
Last Day "Moon Over Miami" in TECHNICOLOR

LE MEILLEUR LIMIER AU MONDE ! L'HOMME LE PLUS TRAQUE AU MONDE !
Elle lutte pour son bonheur !
Le limier ! Le fugitif !
MAN HUNT
WALTER PIDGEON · JOAN BENNETT
with GEORGE SANDERS
The BRIDE WORE CRUTCHES
Delightfully AIR-CONDITIONED
CAPITOL Dès VENDREDI
LAST DAY "CAUGHT IN THE DRAFT" also "WEST POINT WIDOW"

Le psychiâtre lui dit simplement: "MARIEZ-VOUS !"
'shining victory'
...when every woman needs a man
JANET STEPHENSON GERALDINE FITZGERALD
with DONALD CRISP BARBARA O'NEIL
Latest Feature A RE-RELEASE
"DEVIL DOGS OF THE AIR" starring JAMES CAGNEY PAT O'BRIEN
Salle climatisée — Dès VENDREDI
PRINCESS LAST DAY "Sis Hopkins" also "The Black Cat"

Nouvelles ouvrières

Appel aux surintendants et aux contremaîtres

M. A. Gosselin leur demande de faire partie dès maintenant de l'Association, car le droit d'entrée sera augmenté à partir du 17 juillet.

Une très importante assemblée des membres de l'Association des surintendants et contremaitres avait lieu, ces jours derniers, sous la présidence de M. Hermas Gagnon, président. L'augmentation du droit d'entrée fut l'objet d'un débat fort intéressant et parfois assez animé.

Il fut finalement décidé qu'à partir du 17 juillet, le droit d'entrée sera de $25 pour les surintendants et de $15 pour les contremaitres. L'agent d'affaires, M. A. Gosselin, profite de l'occasion pour inviter les surintendants et les contremaitres de se hâter de présenter leur demande d'admission dans l'association afin de profiter du droit d'entrée actuel qui est encore de $4.

Il importe que ceux qui veulent devenir membres de l'association, se mettent sans retard en relation avec M. Gosselin par téléphone FA 3694 ou par lettre adressée comme suit : M. A. Gosselin agent d'affaires de l'Association des surintendants et des contremaitres, 1231 rue DeMontigny, et ce, avant le 17 du courant.

"Si les surintendants et les contremaitres, souligne M. Gosselin, n'ont pas bénéficié d'une augmentation de leurs salaires depuis 1929, ils n'ont qu'à s'en prendre à leur retard d'appartenir en masse à l'association.

Améliorations jugées nécessaires

"L'association s'explique mal que des techniciens comme les surintendants et les contremaitres n'aient pas recours à leur association, comme le font les ouvriers avec les syndicats, pour obtenir les améliorations jugées nécessaires, les augmentations de salaires qui s'imposent. Ils oublient à tort que les autorités de l'association possèdent les qualifications nécessaires pour transiger avec les patrons et formuler toutes les réclamations désirées par les membres.

"Quand on appartient à une organisation comme l'Association des surintendants et des contremaitres, on doit faire valoir ses réclamations par son entremise. Les officiers de l'association sont là pour agir au nom des membres et c'est une grave erreur que les membres isolément s'adressent à leurs employeurs."

Au Conseil central

La séance régulière du Conseil central des syndicats catholiques aura lieu ce soir, à 8 h. 15, à 1231 est, rue de Montigny, sous la présidence de M. J.-B. Delisle.

Les comités du conseil soumettront des rapports de leurs activités qui ne manqueront pas d'intéresser le conseil.

Avis aux syndicats

Les syndicats et autres corps affiliés à la Confédération des travailleurs catholiques du Canada ont le devoir de ne pas oublier que la taxe "per capita" à la C.T.C.C. du mois de mai doit être payée avant le 15 du courant.

C'est à cette seule condition que les corps affiliés pourront se faire représenter au congrès de Hull, en septembre prochain.

Il importe aussi que les officiers des organismes affiliés prennent note que les résolutions qui doivent être soumises au congrès de Hull, devront passer tout d'abord par les fédérations ou conseils centraux ; les fédérations et les conseils centraux devront faire parvenir les dites résolutions au secrétaire général de la C.T.C.C., au moins trente jours avant la date de l'ouverture du congrès.

La législation du travail au Canada en 1940

(Spécial à la PRESSE)

Ottawa, 10. — Le rapport annuel sur la législation du travail au Canada en 1940 vient de paraitre. Ce document qui constitue le troisième supplément au rapport principal sur la législation du travail existante au Canada le 31 décembre 1937, donne le texte des lois ouvrières adoptées en 1940 par le Parlement canaden et des législatures provinciales, ainsi que des arrêtés en conseil intéressant les conditions de travail en temps de guerre. La législation ouvrière de l'année est analysée à l'introduction du Rapport sous les rubriques suivantes: assurance-chômage; liberté d'association et négociations collectives; conciliation et enquête en matière de conflits du travail; salaires et heures de travail; indemnisation des accidentés du travail; sécurité et hygiène; licences professionnelles; formation professionnelle et apprentissage; et pensions, assurance et allocations aux mères nécessiteuses.

Le rapport principal et les suppléments annuels sont disponibles au ministère du Travail.

Les accidents du travail en Ontario

Toronto, 10. — Un total de 8,110 accidents ont été signalés en avril à la Commission d'indemnisation des accidentés du travail d'Ontario, à rapprocher de 8,376 en mars et de 5,136 en avril 1940. Les prestations se sont chiffrées à $787,450.37, dont $647,292.-77 pour l'indemnisation et $140,157.-60 pour l'assistance médicale.

Assemblée régulière de la loge Sainte-Marie

L'assemblée régulière de la loge Sainte-Marie no 234 de la Fraternité des wagonniers d'Amérique aura lieu demain soir, à 8 heures, en la salle de l'Assistance Publique, angle des rues Lagauchetière et Berri. Des questions importantes y seront discutées. Tous les membres sont invités.

Union internationale d'horlogers et bijoutiers

Le comité d'organisation du Conseil des métiers et du travail a fondé hier soir, à Montréal, une nouvelle union internationale d'horlogers et de bijoutiers, au cours d'une réunion tenue aux quartiers généraux des chapeliers, rue Bleury. M. H. Lenger, membre du comité d'organisation, représentait le Conseil des métiers à cette occasion.

Invités à se nommer des représentants, les horlogers et les bijoutiers se sont élus trois directeurs temporaires; ce sont: MM. B. Allet, président, N. Shregie, secrétaire, et George Langtree, trésorier. Quelque trente ouvriers du métier assistaient à la réunion.

M. Lenger a déclaré que la nouvelle union demandera prochainement une charte aux quartiers généraux de l'internationale et son affiliation au Conseil des métiers et du travail.

La prochaine réunion de l'union se tiendra mercredi soir prochain, le 16, au No 1252, rue Stanley. On invite tous les horlogers et les bijoutiers, employés dans ces établissements à Montréal, à y assister.

Administrateur du comité paritaire de l'industrie de la robe

M. Joseph-H. Fine, qui était, depuis quelques années, administrateur du comité paritaire de la chapellerie, a été nommé, hier soir, administrateur du comité paritaire de l'industrie de la robe. Sa nomination a été approuvée au cours d'une séance des délégués patronaux et ouvriers du comité présidée par M. P. Fainer. M. Roch Perrin, délégué de l'union internationale des ouvriers du vêtement pour dames au comité, avait été nommé administrateur lors de la formation du comité paritaire.

Comme on le sait, ce comité a maintenant le devoir de faire observer la convention collective de travail, non seulement dans les ateliers de la robe de soie, mais aussi dans ceux où sont fabriquées les robes de coton. La juridiction territoriale a été étendue à toute l'industrie, lors de la signature de la dernière entente. Il convient de noter, toutefois, que les salaires sont plus élevés dans les ateliers sous le contrôle de l'union internationale que dans les autres ateliers où les employés ne font pas partie de ce mouvement. Ces derniers ne bénéficient que des salaires minima prescrits pour l'industrie.

Plusieurs plaintes contre garagistes

Le comité conjoint de l'industrie de l'automobile continue sa campagne pour faire observer la loi de la convention collective de travail par les 2,400 garagistes signataires du contrat, avec le ministre du travail et les employés. Hier, devant le juge en chef Gustave Perrault, quinze prévenus s'avouaient coupables sur diverses accusations à savoir: refus de payer le prélèvement mensuel, refus de prêter serment après avoir donné des renseignements aux inspecteurs et négligence de faire parvenir au comité, chaque mois, rapport de leurs opérations. Me Clovis Dagenais occupait pour la poursuite. Le tribunal a imposé une amende de $1 plus les frais qui s'élèvent à $18 dans chaque cas.

Outre deux garagistes, Alphonse Demers, de Saint-Césaire et Léo Roy, de Rougemont, condamnés par le juge Marin à Saint-Hyacinthe, les inculpés suivants sont passé en correctionnelle, hier: le garage "Gene", 5974, avenue Papineau; Georges Blanchard, 4285 est, rue Notre-Dame; le garage Lacoste, à Laprairie; Emile Richer, 12,584 ouest, boulevard Gouin; le garage Comtois, 5414, rue Saint-Denis; William Ellis, 105, rue Bridge; E. Lefrançois, 3940, rue Adam; R. Charland, 950, rue Saint-Antoine; Linwood Reeves, 1445, rue Sainte-Elizabeth; le garage Stadium, 2259 est, rue Ontario; l'Amherst Auto Body, 2014, rue Amherst; le garage Roy, à Rivière-des-Prairies; R. Desjardins, de Rivière-des-Prairies; Adélard Gagnon, de l'Abord-à-Plouffe, ancien propriétaire du restaurant "Pleasant Cove" transformé en garage; E. Bergeron, Saint-Barnabé-Sud; le garage H.-E. Desjardins, de Sainte-Adèle, et Henri-Paul Lussier, de Saint-Hubert.

Il reste encore 32 sommations à signifier à des garagistes, et les inspecteurs du comité surveillent activement tous les patrons afin de faire observer la loi le mieux possible.

TORTURÉ par les MAUX D'ESTOMAC?



CE N'EST PAS NÉCESSAIRE !

● Soulagez ces douleurs atroces, en prenant la **véritable Poudre Stomachique Maclean** qui contient les quatre alcalins que les grands hôpitaux britanniques prescrivent pour le soulagement rapide des maux d'estomac causés par l'indigestion, l'acidité, les aigreurs, la fermentation des aliments et la gastrite! Grâce à cette poudre, vous pourrez *manger et boire ce que vous aimez et vous en régaler!*



Mort soudaine de M. W.-L.-R. Stewart

(Du correspondant de la PRESSE)

Sherbrooke, 10. — M. W.-L.-R. Stewart, directeur-gérant de la "Stewart Construction Company Limited", est décédé subitement, hier soir. Originaire de Toronto, M. Stewart était venu à Sherbrooke il y a plusieurs années comme représentant d'une maison d'affaires de Montréal, et plus tard, il se lança lui-même dans le commerce de bois.

Le défunt fut président de la Chambre de commerce locale. Il fut l'un des animateurs de la campagne de souscriptions en faveur de la "cantine mobile" qui fut offerte, le 29 mai dernier, aux soldats du Sherbrooke Fusiliers.

Il laisse son épouse, Phyllis Bell, et deux enfants.

Cautionnement de $2,000

Un cautionnement de $2,000 a été exigé par le président du tribunal en Correctionnelle, hier après-midi, dans le cas de Hyman Isidor Ellasoph, accusé d'avoir contrefait des documents dans le but de frauder le gouvernement fédéral et causer préjudice à Sa Majesté. L'accusé reviendra en Cour le 17 du courant.

M. B. Morais, décédé à 73 ans

Nous apprenons la mort de M. Benoni Morais, père de M. Charles-Henri Morais, gérant de Colgate Palmolive Peet Co. Ltd., survenue ce matin, à son domicile, 383 est, boulevard Saint-Joseph.

Le défunt, qui était âgé de 73 ans, laisse, outre M. Charles-Henri Morais, quatre autres fils, MM. Eustache, Hormisdas, Honoré et Georges-Aimé Morais et une fille, la R. S. Sainte-Béatrice de Marie, de la Congrégation Notre-Dame.

Les funérailles auront lieu samedi matin, en l'église Saint-Denis.

Liste de 3 morts, et de 7 malades

(Du correspondant de la PRESSE)

Ottawa, 10. — Trois militaires canadiens sont morts et sept sont malades, d'après la 56e liste de pertes dans le service outre-mer, que vient de publier le ministère de la défense nationale.

Morts : le caporal Harry Brooks, de Hamilton, des quartiers généraux; le sapeur Robert Hamilton, de Glasgow, du corps de génie; le fusillier Joseph Alsop, des Etats-Unis, du régiment de Québec.

Sérieusement malades: le canonnier George-E. Hazen, fils de Mme Alice Hazen, de East-Greenfield, comté de Chambly; le lance-caporal Horace Beaverridge, de Vancouver ; le sapeur Frederick Davies, de Toronto ; les soldats William Woods, d'Ecosse; Nicholas Burdego, de Saskatoon; William Eastaught, de Toronto, et John Coleman, d'Ottawa.

PERCE

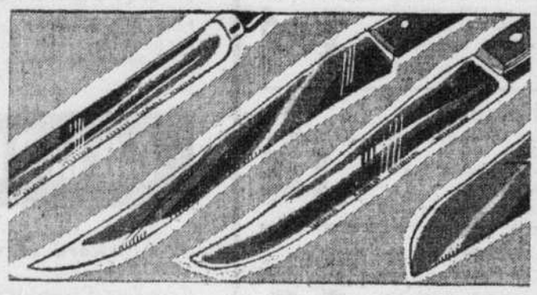
S. Exc. Mgr F.-X. Ross, évêque de Gaspé, est venu faire sa visite pastorale et a confirmé 165 enfants de la paroisse.

—Dernièrement, est décédé M. Jos. Darraice, âgé de 67 ans. Il laisse son épouse, Lucie Dorio; quatre fils: Basile et Godfroi, de Montréal; Albert et Rodolphe et deux filles, Mme Arthur Raillé (Marguerite) et Mlle Emélie.

—A l'Ile Bonaventure, s'est noyé le fils de M. Arthur Mauger, âgé de 9 ans.

EATON

Couteaux "Burns" à moitié prix



Couteaux de cuisine

Garnissez votre tiroir de cuisine de ces genres de couteaux bien aiguisés! Parmi vous trouverez des couteaux à pain à lame-scie bien aiguisée, acier inoxydable et manche "coco bolo", autres couteaux non inoxydables à lames de 8" et 7" . . . formes et dimensions variées, manches émaillés vert, rouge et ivoire. REG. .35 à 1.15—**Occasion du Jeudi, moitié prix, chacun** .17 à .57

Tranchets REG. .19 et .29

Couteaux en acier inoxydable à manche "coco bolo" renforcé avec deux rivets de cuivre, lame-scie, aussi couteaux à deux tranchants à scie et appuie-pouce. **Spécial des Ventes de juillet, chacun** .09 et .14

Couteaux à gâteau

Beaux couteaux à lame d'acier inoxydable, environ 7" de long, manche de catalin vert, rouge ou ivoire. Rég. .59 — **Spécial des Ventes de juillet, chacun** .29

Couteaux à pamplemousse

Pour bien découper une pamplemousse et rapidement, utilisez ce couteau en acier inoxydable, à tranchants à scie et à lame courbée à manche de bois coloré. Rég. .19 — **Spécial des Ventes de juillet, chacun** .09

Couteaux à viande

Grands couteaux bien aiguisés à lame d'acier inoxydable, manche "coco bolo" à deux rivets de cuivre. Rég. .69. **Spécial des Ventes de juillet, chacun** .34

Coutellerie, au rez-de-chaussée

GROCETERIA EATON

Spéciaux pour la fin de semaine

Faites vos emplettes vendredi pour la fin de semaine — le magasin est fermé toute la journée samedi!

Bénéficiez de cette grande vente pour faire toutes vos emplettes. Et remarquez bien qu'en plus de nos deux livraisons quotidiennes dans les limites régulières de notre livraison urbaine, les achats faits vendredi après-midi seront livrés samedi matin.

OEUFS, "A", gros, la douzaine .38
POULET désossé Horton, boîte 7 onces .19
SUCRE granulé fin 10 livres .74
FEVES au lard Aylmer, boîte 15 onces, 2 pour .11
JUS de pamplemousse Trinidad, 20 onces .09
SON Kellogg, grosse boîte .19
BLE d'Inde doré Bantam, boîte 20 onces 3 pour .34
FROMAGE canadien fort (2 ans), la livre .33
MAYONNAISE Heinz, pot 16 onces .37
BISCUITS sandwich variés Weston, 2 livres .33
SOUPES Heinz, excepté consommé et soupe à la tortue, boîtes 16 onces, 2 pour .25
SAUCE aux tomates Heinz, bouteilles 14 onces, 2 pour .35
HOMARD Canada, boîte 6 onces .25
GELEE de pomme Aylmer, pot 32 onces .25
POUDRE à pâte, Snowflake, boîte 1 livre .13
DATTES avec noyaux, paquet 1 livre .15

SECTION DE BOUCHERIE A PRIX MODIQUE

ROSBIF, croupe, la livre .23
ROSBIF, côtes, la livre .34
VEAU de lait, la livre .16

FRUITS ET LEGUMES

HARICOTS blancs ou verts 2 livres .15
CANTALOUPS de la Californie .10
ORANGES du Brésil, la douzaine .25
COEURS de céleri, .10

VIANDE, POISSON ET VOLAILLE

GIGOT d'agneau, la livre .34
ROSBIF Porterhouse marque bleue Diamond E EATON, roulé et désossé, la livre .49
ROSBIF surlonge, la livre .38
BOEUF, haut côté, la livre .21
POULET, moyenne 5 à 6 livres, la livre .28
POULES fraîchement tuées, 4 à 5 livres, la livre .27
POUSSINS fraîchement tués, chacun .55
POULETS fraîchement cuits, chacun 1.25
AIGLEFIN filet, la livre .22
SAUMON frais petit (entier) livre .23
HARENGS canadiens, 2 pour .15
SISCOES, la livre .23

MAGASIN DU SOUS-SOL EATON

ECONOMISEZ en BENEFICIANT de ces SPECIAUX VENDREDI ! le MAGASIN est FERME SAMEDI !



Robes fraîches

EN CHIFFON DE RAYON

Vous en voudrez sans doute deux et trois, lorsque vous aurez vu le tissu si léger et comparé le prix vraiment exceptionnel! Grand choix de modèles, de teintes! Toutes sur fourreau. Tailles: 38 à 52 dans le groupe. Spécial des Ventes de juillet vendredi, chacune 2.99

Vente! Jupons

droits pour dames

Jupons en taffetas suède de rayon, noir, marine, bleu de roi et rose. Tailles: 32 à 42 dans le groupe. Spécial des Ventes de juillet vendredi, chacun .55



Bas de vraie soie

pour dames

2,000 paires de "seconds" à ce prix pour vente rapide ! En chiffon et mi-épais, en un grand choix de couleurs. Certains mélangés de rayon. Pointures: 8½ à 10½ dans le groupe. Spécial des Ventes de juillet vendredi, la paire .41

Sacs de plage

En coton imprimé caoutchouté, deux formes au choix. Spécial des Ventes de juillet vendredi, chacun .69

Pantalons

"SECONDS"

Rayon fantaisie de séries plus chères. Pantalons unis ou garnis de tulle et dentelle. Rose thé et blanc. Tailles petites, moyennes et grandes. Spécial des Ventes de juillet vendredi, chacun .29

Sous-vêtements

POUR HOMMES

Gilets et caleçons "seconds", raison de ce prix modique! Coton côtelé ou uni et rayon uni. Gilets sans manche et caleçons polo. Tailles: petite, moyenne et grande. Spécial des Ventes de juillet vendredi, chacun .19

Caleçons de bain

POUR HOMMES

Lot de caleçons tout laine de bonne qualité à solder! Tricot uni, suspensoir à même. Rouge foncé, marine et noir, ceinture contrastante. Tailles: 30", 32", 34", 36". Spécial des Ventes de juillet vendredi, chacun .59

Chemises sport

POUR GARÇONS

Belles chemises fraiches pour les jours chauds! Col ouvert, manches courtes, modèle pour porter sur ou sous le pantalon, poche, Broadcloth de coton bleu, vert ou sable. Tailles 8 à 14 ans. Spécial des Ventes de juillet vendredi, chacune .69

Spécial en bonbons

DERNIER JOUR!

Délicieux caramels au beurre enveloppés dans du Cellophane. Achetez-en deux livres pour la fin de semaine. Prix vraiment modique! Spécial des Ventes de juillet vendredi, la livre .21

Vêtements sport

POUR DAMES

Séries désassorties à solder! Costumes de jeux, aussi culottes et chemises tailleur, bel assortiment de teintes vives en coton imprimé, coutil et rayon. Quantité limitée! Tailles 14 à 20 dans le lot. Spécial des Ventes de juillet, chacun .69

Manteaux

POUR JEUNES FILLES

Bien pratiques pour les soirées plus fraiches . . . se portent aussi durant les premiers jours d'automne. Longueur trois-quarts, en rayon ouaté, léger. Deux poches. Blanc, beige, bleu, aqua et rose. Tailles 14 à 20 dans le groupe. Spécial des Ventes de juillet vendredi, chacun 2.98

Robes sport

POUR JEUNES FILLES

Robes en coton imprimé à bordure, modèle Dirndl, froncé à la taille. Ceinture, poches et boutonnant devant. La plupart à capuchon. Tailles : 16 à 20 dans le groupe. Spécial des Ventes de juillet vendredi, chacune 1.00

Costumes négligés

Confortables, pratiques, à bas prix! Soyez là tôt vendredi et venez vous rendre compte de la belle qualité de broadcloth de coton noueux, léger. Chemises à manches courtes, pantalon à ceinture à même. Faon, vert pâle, bleu, bleu aviation et vert foncé. Tailles: petites moyennes et grandes. Spécial des Ventes de juillet vendredi 2.95



Chemises sport pour hommes

Chemises de broadcloth de coton . . . Vous n'auriez jamais cru avoir cette qualité à ce prix étonnamment bas! Col ouvert, modèle pour porter sur ou sous le pantalon, manches courtes, quelques-unes à points sellier. Rayures, carreaux et autres dessins en bleu, brun et gris. Tailles: petite, moyenne et grande. Spécial des Ventes de Juillet, CHACUNE .95

Sacs à main

BLANCS

Copies de modèles de New York! Pochettes, enveloppes, sacs à fermeture-éclair, en simili-cuir. Spécial des Ventes de juillet vendredi, chacun 1.39

Socquettes

IMPARFAITES

Pour dames, enfants et fillettes. Socquettes en tissu éponge de coton, coton mercerisé et rayon plaqué sur coton. Grand choix de teintes estivales. Pointures 6 à 10½ dans le groupe. Spécial des Ventes de juillet vendredi, la paire .14

Chaussettes

"MARVYN" POUR HOMMES

Première qualité en cachemire de laine et coton. Quelques socquettes en rayon de seconde qualité. Bon choix de couleurs et dessins. Pointures 10 à 11½ dans le groupe. Spécial des Ventes de juillet vendredi, la paire .27

Mallettes

GARDE-ROBE POUR DAMES

Pratiques, compactes, à grande économie!

Fabrication robuste en similicuir sur cadre de bois. Intérieur spacieux, deux pochettes. Doublure en popeline de coton. Deux fermoirs. Noir seulement. Environ 19" x 14" x 7½". Spécial des Ventes de juillet vendredi, chacune 4.79

Vente! Robes

POUR FILLETTES

En crêpe pétale (nom de commerce)—un rayon frais et léger pour l'été! Garnitures fantaisie, ceintures, poches, etc. Tailles: 8 à 14 ans. Spécial des Ventes de juillet, vendredi, chacune 1.29

Costumes-soleil

POUR FILLETTES

Jolis costumes en coton imprimé ou pastel uni. Nombreux modèles. Tailles 3 à 6 ans. Spécial des Ventes de juillet vendredi, chacun .59

Souliers

A SUPPORT DE L'ARCHE

Frais et confortables —noirs ou blancs!

Venez dès l'ouverture des portes bénéficier de ce spécial exceptionnel! Formes larges et chaussantes en Kip souple. Escarpins montants, lacés ouverts et perforés à talon cubain moyen. Pointures 3 à 8, largeurs D à EEE dans le groupe. Spécial des Ventes de juillet vendredi, la paire 1.59

Chapeaux d'été!

Quantité limitée à ce prix pour solder rapidement! Chapeaux à grand bord en imitation de paille toscane, blanche. Garnitures de fleurs ou ruban. Spécial des Ventes de juillet vendredi, chacun 1.00

SPÉCIAUX 9 à 11 HEURES

Mouchoirs imprimés

9 à 11 HEURES

Coton de bonne qualité, dimensions variées . . . "Imparfaits" de séries plus chères! Plusieurs belles nuances. Spécial de 9 à 11 heures vendredi, chacun .03

Souliers pour dames

9 à 11 HEURES

Souliers de qualité à prix étonnamment bas! Bel assortiment de formes à lanières, escarpins décolletés, lacés, sandales et autres. Noir, blanc, et autres nuances. Pointures: 3½ à 8 dans le lot. Spécial de 9 à 11 heures vendredi, la paire .50

Vente ! Fruits du verger

9 à 11 HEURES

Bonbons favoris à prix spécial pour deux heures seulement. Goûtez leur saveur . . . vous regretterez de ne pas en avoir acheter plus! Spécial de 9 à 11 heures vendredi, la livre .24

Socquettes pour enfants

9 à 11 HEURES

"Secondes" et quelques-unes défraichies . . . Seulement 600 paires à prix de vente rapide! Coton plaqué de rayon et tout coton, bel assortiment de teintes pâles pour l'été. Pointures: 6 à 7½ dans le lot. Spécial de 9 à 11 heures vendredi, la paire .07

Costumes de camp pour garçons

9 à 11 HEURES

Pratiques pour le camp et tout l'été. Modèle deux pièces . . . Chemises à manches courtes et culotte élastique à la ceinture. Coton traité au procédé Sanfor . . . Bleu, vert et faon. Tailles: 24 à 30 dans le lot. Spécial de 9 à 11 heures vendredi, chacun 1.55

Chemises de travail

9 à 11 HEURES

Quantité limitée à solder! Cotonnades variées. Plusieurs teintes uniformes ou dessins quadrillés et tons pratiques. Encolures: 14 à 17 dans le lot. Spécial de 9 à 11 heures vendredi, chacune .59

THE T. EATON Co LIMITED OF MONTREAL



FAITES VOS EMPLETTES VENDREDI CHEZ EATON

LE MAGASIN SERA FERME SAMEDI



Le magasin sera fermé toute la journée le samedi, durant juillet, mais il vaudra la peine de faire vos emplettes le vendredi. Vous bénéficierez des Ventes de juillet et des autres spéciaux. Heures du magasin: 9 à 5.30. Cherchez les étiquettes "Ventes de juillet" à tous les étages du magasin vendredi!

Solde! Jolis souliers d'été pour dames



Restes de ventes précédentes, échantillons du fabricant dans ce lot intéressant.

"S.v.p. PAS DE COMMANDES "C.O.D." PAR POSTE OU TELEPHONE". Souliers de kip, chevreau et buck tout blanc ou blancs garnis de couleur. Pointures: 4 à 8 dans le lot. Echantillons en pointure 4 seulement. Souliers défraichis dans le groupe. **Spécial des Ventes de juillet vendredi, la paire** **1.59**

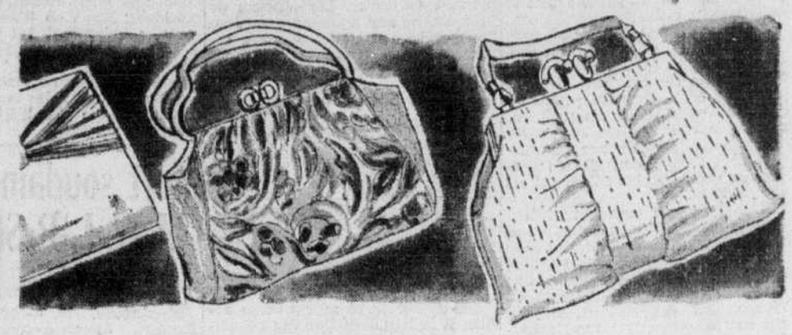
Chaussures, au deuxième

Solde de fabricant! Jolis sacs imprimés!

Coloris vifs! Modèles charmants! Bas prix remarquable!

Quelle belle variété pour les clientes matinales vendredi! Sacs à rayures et fleurs vives ou à motifs fantaisie. Sacs de coton frais ou de rayon souple. La plupart de forme pochette, quelques enveloppes dans le groupe. Tous bien faits. **Spécial des Ventes de juillet vendredi, chacun** **.69**

Sacs à main, au rez-de-chaussée



Bas de vraie soie imparfaits de séries chères

Beaux bas à prix extraordinaire. En chiffon diaphane, de teintes radieuses pour l'été. Les défauts sont si petits qu'ils n'en affecteront pas la durée. Entièrement diminués. Bord et pied en coton. Pointures: 8½ à 10½ dans le lot. Venez de bonne heure en chercher plusieurs paires. **Spécial des Ventes de juillet vendredi, la paire** **.59**

Bas, au rez-de-chaussée

Solde du fabricant! Robes en vente au "Self-Serve"

Hâtez-vous de faire votre choix parmi ces robes de crêpe de rayon et filé de rayon unis, ou imprimés. Vieux rose, bleu, aqua, marine, jaune, blanc. Garnitures donnant l'apparence de robes chères. Tailles: 14 à 20 dans le groupe. **Spécial des Ventes de juillet vendredi** **2.94**

"Self-Serve", au troisième

ROBES POUR BAMBINES



robes de 1.98 à rabais

SOLDES! Robes de bonne qualité en broadcloth et piqué de coton. Pour le meilleur choix, venez ou téléphonez de bonne heure. Dessins de couleur sur blanc, marine, jaune et bleu Copenhague. Toutes à garniture contrastante. Tailles: 3 à 6 ans dans le lot. **Spécial des Ventes de juillet, vendredi** **.98**

Vêtements pour enfants, au troisième

SPÉCIAUX 9 à 11 HEURES

"S.V.P.—pas de commandes "C.O.D." par poste ou téléphone pour ces spéciaux 9 à 11 heures.

9 à 11 HEURES

Pantalons pour garçons

Indispensables l'été. Faits de coutil de coton fort bleu, d'entretien facile et de bonne durée. Quelques-uns à fermeture-éclair. Tailles: 26 à 34 dans le lot. **Spécial des Ventes de juillet vendredi, chacun** **1.19**

Vêtements pour garçons, au deuxième

9 à 11 HEURES

Souliers pour fillettes

Souliers blancs à selle brune, forme courante et forme sabot. Semelle et talon en liège rouge. Pointures: 4½ à 7½. **Spécial 9 à 11 heures vendredi, la paire** **1.00**

Chaussures, au deuxième

9 à 11 HEURES

Ciseaux d'acier

Bons ciseaux coupants, en acier, anneaux nickelés ou de couleur. Environ 4" et 4½". Pointus ou tronqués. **Spécial 9 à 11 heures vendredi la paire** **.14**

Coutellerie, au rez-de-chaussée

9 à 11 HEURES

Lames de rasoir

En acier de bonne qualité. Princeton pour rasoir Valet et Norbalk pour rasoir du type Gem. Paquets de 5. **Spécial 9 à 11 heures vendredi,** **.08**

Coutellerie, au rez-de-chaussée

9 à 11 HEURES

Offre d'encadrement

Pas de frais pour la main-d'oeuvre... vous ne payez que pour la moulure et la vitre. C'est le moment de faire encadrer toutes vos photos. Grand choix de moulures de ¼" à 2½" de large.

Spécial 9 à 11 heures vendredi, le pied **.15 à .85**

Cadres, au cinquième

COSTUMES POUR GARÇONS

Prix très spécial! Venez de bonne heure!

La demande est très grande pour ces costumes négligés et confortables, frais et légers. Twill de coton mercerisé d'entretien facile et d'un bon usage. Vert, faon, bleu et bleu clair. Tailles: 26 à 38. **Spécial des Ventes de juillet vendredi, le costume** **3.19**

Vêtements pour garçons et jeunes gens, au deuxième



Pantalons de flanelle grise

Pantalons bien confectionnés de flanelle tout laine. Devant par plis, bords relevés. Tailles 29 à 37 pour jeunes gens. **Spécial des Ventes de juillet vendredi, chacun** **2.95**

Vêtements pour jeunes gens, au deuxième

SPÉCIAL EN GAINES!

Elles ont 7 qualités!



Marque Perfection

Ces gaines facent en avant comme un corset, sont munies d'une sangle intérieure et d'un soutien-gorge mi-démontable en même tissu, agrafant sur le côté. Coutil de coton ferme, teinte pêche. Bon baleinage dans le dos. Tailles: 34 à 44 dans le lot. **Spécial des Ventes de juillet vendredi** **1.98**

Corsets, au troisième

Chemises polo

pour garçons

Chemises fraîches en coton, manches courtes, col ouvert à points sellier. Bleu faon et vert. Tailles: petite, moyenne et grande. **Spécial des Ventes de juillet vendredi** **.98**

Articles pour garçons, au rez-de-chaussée

VÊTEMENTS D'ÉTÉ

Costumes négligés

pour hommes

Cotonnade fraîche et légère. Coupe confortable. Chemises à manches courtes, col ouvert, deux poches. Pantalon avec plis, 4 poches et ceinture en pareil. Faon et brun pâle. Tailles: 30 à 36 dans le lot. **Le costume,** **2.99**



Chemises fraîches

pour l'été

Faites de coton chevronné, flammé ou uni. Manches courtes, col ouvert et deux poches. Bleu, vert, sable ou gris. Tailles: petite, moyenne et grande. **Chacune** **1.65**

Articles pour hommes, au rez-de-chaussée

Chapeaux

feutre de fourrure

Formes élégantes en feutre de fourrure de belle qualité. Vous serez étonné! Pointures: 7 à 7⅝ dans le lot.

Spécial des Ventes de juillet vendredi, chacun **2.95**

Chapeaux, au deuxième



Souliers à semelle crêpée

Souliers confortables pour la campagne et la ville. En cuir fort, semelles durables en caoutchouc crêpé. Pointures: 6 à 11 dans la série.

La paire **3.99** **5.00** **6.00**

Chaussures, au deuxième

COMPLETS POUR HOMMES

tweed et worsted tout laine

Complets d'été et pour toute l'année à prix spécial. Offre inégalable. Grand choix de textures et teintes. Modèles à devant droit ou croisé pour hommes et jeunes gens. Complets de tweed à 3 boutons pour jeunes hommes inclus. Tailles: 35 à 44 dans le lot. **Spécial des Ventes de juillet vendredi, le complet à 2 pantalons** **25.00**



Pantalons de flanelle

pour hommes

Pantalons d'été à prix économique vendredi. Flanelle anglaise, tout laine, crème. Aussi en flanelle anglaise, grise, de laine et coton. Très pratiques pour l'été. Devant uni ou par plis. Tailles: 30 à 44. **Spécial des Ventes de juillet vendredi, chacun** **3.95**

Paletots de pluie

pour hommes

Paletots légers, commodes pour l'été. Coupe ample, modèle raglan, faits en Angleterre, de coton hindou caoutchouté. Poches fendues. Teinte faon. Tailles: 36 à 44. **Spécial des Ventes de juillet vendredi,** **3.95**

Vêtements pour hommes, au deuxième

Vendredi est jour à 1.19 aux rayons des meubles



Faites votre choix vendredi parmi ces petits meubles commodes à 1.19! Commandes téléphoniques exécutées jusqu'à épuisement des quantités—PLateau 9211.

Tables de côté avec tablette — forme moderne en merisier façon noyer. **Chacune** **1.19**

Chaises longues, cadre de bois naturel, grosse toile de coton rayée. **Chacune** **1.19**

Porte-revues, merisier façon noyer. **Chacun** **1.19**

Bancs de jardin, bois dur naturel. **Chacun** **1.19**

Porte-plantes en noyer massif. Environ 18" de haut. **Chacun** **1.19**

Fauteuils Plaza, grosse toile de coton rayée, cadre de bois naturel. **Chacun** **1.19**

Chaises genre Windsor, merisier façon noyer. — **Chacune** **1.19**

Meubles, cinquième et septième.



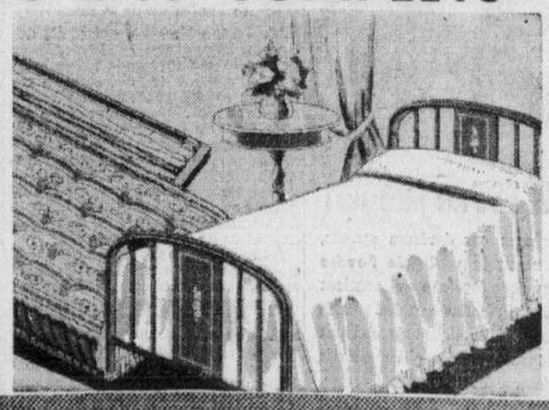
VENTE! 100 LITS COMPLETS

A ce prix de vente rapide!

Lit de ligne profilée en tube d'acier façon noyer. Assez joli pour votre chambre — assez bon marché pour le chalet d'été ou la chambre d'ami. Garni d'un sommier increusable, à câbles et d'un matelas de coton recouvert de coutil de coton fleuri. Toutes dimensions courantes. **Spécial des Ventes de juillet vendredi, 3 pièces**

17.95

Literie, au septième





Casseroles

émaillées

Nos acheteurs ont eu la chance de se procurer à bon compte une très grande quantité de ces casseroles émaillées que nous pouvons offrir à bas prix remarquable! Email blanc et noir. Capacité d'environ 1½ chopine impériale. **Une offre très spéciale vendredi** **.25**

au quatrième

Si vous ne pouvez venir au magasin téléphonez chez EATON

PLATEAU 9211

Lampes électriques

pour bicyclettes

Générateur alimentant la lampe au fur et à mesure que vous marchez. Lampe à lignes fuyantes, placage de chrome, diffuseur inéclatable, environ 3" diamètre. Dynamo en plaqué chrome garni de noir. **Spécial des Ventes de juillet vendredi, complet** **3.39**

Articles de sport, au quatrième

THE T. EATON CO LIMITED OF MONTREAL



Lampes baladeuses

Pratiques autant à la ville qu'à la campagne!

Placez-les n'importe où . . . au mur, près d'une prise de courant. Base en métal vieil ivoire. Abat-jour en papier-parchemin plissé. **Spécial des Ventes de juillet vendredi, chacune** **1.95**

Electricité, au cinquième

ACHETEZ DE CONFIANCE CHEZ EATON: ARGENT REMIS, SI LA MARCHANDISE NE SATISFAIT PAS

57e ANNEE — No 225
MONTREAL, JEUDI, 10 JUILLET 1941

2e SECTION

LA PRESSE

LE PLUS GRAND QUOTIDIEN FRANÇAIS D'AMERIQUE

PAGE 15

Parlons le français partout et parlons-le bien toujours

AU JOUR LE JOUR

Les croisées de rues:

Les endroits les plus dangereux pour automobilistes et piétons:

C'est ce que signale le directeur de la police, en recommandant de nouveau la prudence;

Me Fernand Dufresne souligne que l'on franchit ces points périlleux à une allure trop vive. Il renouvelle à ce propos ces appels à la prudence de tous. C'est la sécurité de tous les usagers de nos voies publiques, celle des imprudents comme celle des autres, qui est en jeu. On devrait se rendre à ces invitations répétées.

"Notre problème de circulation est très sérieux," a déclaré le directeur de la police municipale, "et nous lui apportons toute l'attention possible, mais la sécurité publique demande qu'il ne soit pas compliqué par le manque de collaboration de la part de certains conducteurs d'automobiles." Ce n'est que lorsque tous sans exception observeront avec soin les règlements édictés dans l'intérêt de toute la population que l'on verra diminuer sensiblement les accidents toujours si nombreux de la rue.

Dans ses relations commerciales avec les républiques de l'Amérique du Sud le Canada importe surtout du pétrole, qui lui vient de la Colombie, du Pérou et du Vénézuéla, et du café, qu'il obtient en grande partie du Brésil et de la Colombie. Il faut aussi inclure dans nos importations de ces pays le nitrate de soude, fourni par le Chili, des conserves de viande de l'Argentine et de l'Uruguay, ainsi que du maïs, de la graine de lin et des peaux de bestiaux achetés principalement en Argentine. De l'Amérique centrale, du Mexique en particulier, le Dominion importe des tomates fraîches et du café; les autres petites nations de cette région du continent américain vendent au Canada des fruits (bananes, oranges, pamplemousses) et du café.

L'avionnerie canadienne construit quarante avions par semaine et les fabriques d'automobiles, qui ont livré jusqu'ici au Gouvernement 120,000 véhicules, en ont 80,000 autres à construire et devraient donc rester actives pendant des mois, encore que la production des autos pour les particuliers ait été forcément restreinte, note le bulletin de la Banque de Montréal. La construction maritime progresse bien. Des quatre-vingts corvettes qui ont été ordonnées, cinquante-neuf ont déjà été lancées, et l'on a déjà commencé la construction de navires de charge. La rareté de l'aluminium, du zinc et du nickel a abouti à un rationnement sévère de ces produits et il pourrait bien en être bientôt ainsi du cuivre et du laiton; d'autre part, des projets sont à l'étude pour la réduction de la consommation d'essence. La tâche des contrôleurs qui ont été nommés pour les diverses industries, ainsi que des fonctionnaires de la Division des Priorités du ministère des Munitions et des Approvisionnements, est de plus en plus complexe et la limite de la production de guerre semble devoir être déterminée par la façon dont les contrôleurs industriels réussiront à orienter vers la production de guerre les industries dont ils sont responsables.

La télévision

New-York.—Il existe à New-York 4,000 postes récepteurs de télévision, laquelle est entrée le 1er juillet dans le stage commercial.

La marine a-t-elle déjà ouvert le feu?

Un comité du Sénat américain étudie aujourd'hui l'opportunité de tenir une enquête sur de prétendues rencontres navales entre Américains et Allemands.

Washington, 10. (P.A.) — Dans les sphères politiques de la capitale, on se demande aujourd'hui si la marine américaine avait reçu l'ordre d'ouvrir le feu, lorsque les Etats-Unis ont commencé l'occupation de l'Islande. Ceci remet en vedette la question envisagée antérieurement de savoir s'il y a déjà eu échange de coups de feu. Le comité des affaires navales du sénat américain s'est réuni aujourd'hui pour étudier la tenue d'une enquête sur les rumeurs de prétendues rencontres entre les patrouilles américaines et les corsaires nazis.

Dans le même domaine, on discute également la récente proposition de M. Wendell-L. Willkie au sujet de bases américaines en Irlande du nord et en Ecosse, de même que l'aspect troublant de la déclaration du sénateur Burton Wheeler, prédisant l'occupation de l'Islande — une déclaration critiquée par le premier ministre Winston Churchill.

Sur la question de savoir si la marine américaine a reçu l'ordre d'ouvrir le feu, plusieurs sénateurs et représentants sont d'avis que le secétaire de marine Knox a clairement indiqué que les navires américains avaient reçu ordre de prendre "toutes les mesures nécessaires" pour assurer la sécurité des communications sur mer.

Instructions précises à la marine

D'après eux, c'est l'interprétation qu'il faut donner aux remarques du secrétaire de la marine au cours de sa conférence de presse, hier, quoiqu'il ait évité de mentionner les mots "ouvrir le feu".

M. Knox a déclaré aux journalistes que le président Roosevelt avait donné à la marine des instructions précises sur ce qui devait être fait, s'il devenait nécessaire d'ouvrir le feu pour protéger les approches des bases américaines dans l'Atlantique contre "toute activité ou menace hostile".

Il a fait allusion spécialement à un passage du message du président au sujet de l'occupation de l'Islande qui se lit comme suit: "J'ai en conséquence émis des ordres à la marine afin que toutes les mesures nécessaires soient prises pour assurer la sécurité des communications entre l'Islande et les Etats-Unis, de même qu'entre les Etats-Unis et les autres bases stratégiques américaines dans l'Océan".

M. Knox a refusé de fournir sa propre interprétation des paroles du président, mais il a ajouté en réponse à une question que ceci pourrait bien indiquer que la marine américaine ait reçu l'ordre de faire plus que de rapporter simplement la présence de navires ennemis.

"Si la marine doit ouvrir le feu pour mettre à exécution les ordres du président, devra-t-elle ouvrir le feu?", demande un reporter. M. Knox lui rappella que le président Roosevelt parle "de toutes les mesures nécessaires" et que cette déclaration ne prêtait à aucune ambiguité.

Dans son entrevue après le lunch avec le président Roosevelt, M. Willkie a affirmé qu'il était essentiel de maintenir les communications entre l'Angleterre et les Etats-Unis et a approuvé l'occupation de l'Islande.

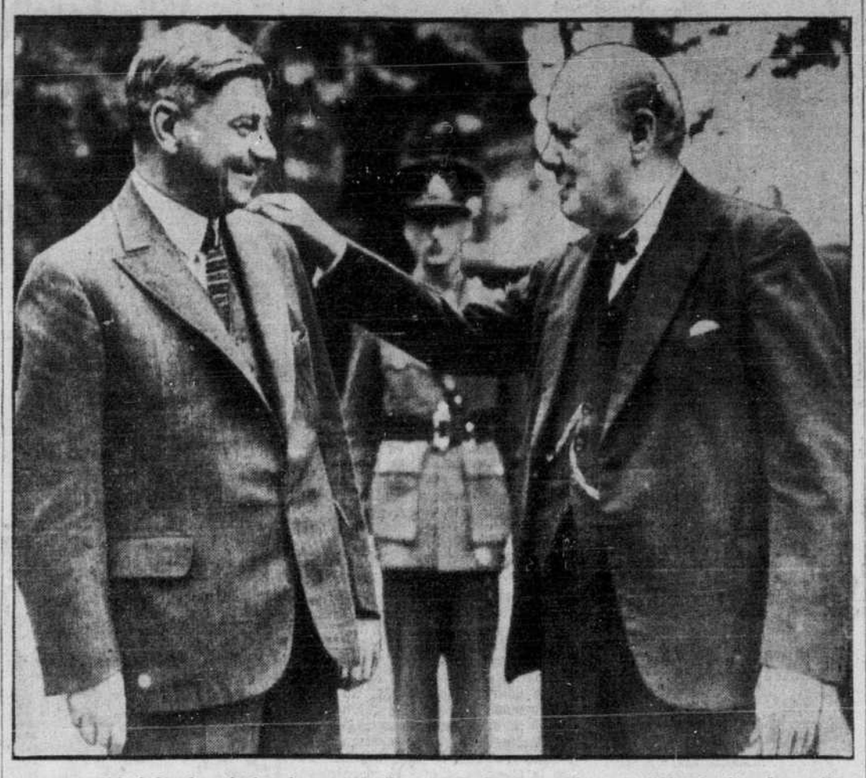
Le sénateur Walsh convoque le comité

Les rumeurs de prétendues rencontres entre des unités de la marine américaine et de la marine allemande ont été de nouveau mises de l'avant, lorsque le sénateur David Walsh, démocrate du Massachussetts, a annoncé qu'il demanderait au comité des affaires navales du sénat de décider si ces rumeurs étaient suffisantes pour tenir une enquête officielle.

Le sénateur Walsh qui est président du comité, a convoqué ses collègues dans le but exprès de se prononcer sur une résolution présentée par le sénateur Burton Wheeler pour une enquête formelle sur ces rumeurs d'échange de coups de feu entre des navires américains et allemands.

A SUIVRE SUR LA PAGE 29

Hôte du premier ministre de Grande-Bretagne



A son arrivée à Londres, le 1er du courant, l'hon. C.-G. Power, ministre de l'Air du Canada, a été accueilli par le très hon. Winston Churchill, premier ministre de Grande-Bretagne. L'hon. M. Power s'est rendu en Angleterre pour conférer avec les autorités du ministère britannique de l'Air à propos de la défense aérienne de l'Empire. La photo que voici montre bien la cordialité de la réception faite au ministre canadien par le grand homme d'Etat anglais.

"Si le peuple pouvait voir ce que j'ai vu"

"Quelle chose merveilleuse ce serait", dit le très hon. M. King revenant de sa tournée dans l'Ouest canadien.—L'esprit qui sauvera les alliés.

Winnipeg, 10. (P.C.) — Le très hon. M. King, premier ministre du Canada, est arrivé aujourd'hui ici, revenant de sa tournée d'inspection dans l'Ouest canadien. Il a rencontré des milliers d'hommes attachés à tous les services militaires avec lesquels il lui fut donné de parler, assisté à des manoeuvres de nos armées de terre, de mer et de l'air, et inspecté attentivement nombre de nos instruments de guerre les plus modernes.

Maintenant au courant de l'effort de guerre dans l'ouest du Canada, le premier ministre a déclaré ce qui suit à un représentant de la Presse Canadienne: "Si seulement le peuple du Canada pouvait voir tout ce que j'ai vu au cours de mon voyage, quelle chose merveilleuse ce serait".

Venant de Brandon, le premier ministre adressera la parole à l'issue d'un déjeuner, aujourd'hui, du Service Club, et il passera en revue, un peu plus tard, un centre d'entraînement militaire, pour repartir ensuite pour Ottawa.

Changement très réel et pour le mieux dans la situation actuelle

Le premier ministre a visité, hier, à Brandon, une base de l'aviation royale canadienne et y passa en revue une garde d'honneur dont plusieurs Américains faisaient partie. L'esprit qui sauva la Grande-Bretagne l'an dernier, a-t-il dit, assurera finalement le triomphe des alliés, triomphe qui redonnera la liberté aux pays auxquels elle fut enlevée par l'hitlérisme.

M King a soumis que le conflit survenu entre la Russie et l'Allemagne, d'une part, et l'occupation de l'Islande par les Etats-Unis, d'autre part, constituent deux événements importants qui indiquent "un changement très réel et pour le mieux dans la situation présente. Nous arrivons à une époque, a-t-il aussitôt ajouté, qui amènera des modifications dans l'évolution de la guerre. Le fait, encore une fois, que l'Allemagne et la Russie sont à s'entre-détruire au lieu de s'unir pour anéantir la démocratie est des plus significatifs".

Importance vitale de la décision de Roosevelt

Mais plus importante encore, selon M. King, est la décision qu'a prise le président Roosevelt d'envoyer des troupes américaines en Islande afin de garder libres les voies de l'Atlantique du nord et d'assurer l'envoi d'hommes et de matériel du Canada en Grande-Bretagne.

Camp de Shilo, Manitoba, 10 (P.C.) — Trois mille soldats de l'artillerie, de l'infanterie et de diverses autres unités ont salué M. King à son arrivée, hier, à ce camp d'entraînement de 500 milles carrés. Le premier ministre arriva de Brandon pour le déjeuner. Il a dit aux soldats: "Retenez bien ce que je vous dis: aucune partie de ce monde n'échappera à l'ennemi, à moins que celui-ci ne soit défait".

M. King a ajouté que, de retour à Ottawa, il sera plus déterminé que jamais à poursuivre notre effort de guerre.

Foire aux curiosités

New York, 10 (P.A.)—L'exposition des inventeurs américains est ouverte et l'on y trouve entre autres curiosités ou innovations les éléments d'un repas complet représentés par six pilules, une poubelle qu'on ne peut écorner, une courroie de sûreté pour ne pas glisser dans la baignoire, un serre-pantalon et réflecteur combinés pour cyclistes,un balai qui ne touche pas au parquet (?), un ouvre-épingles à cheveux, une épingle à coiches qu'on ne peut avaler (l'épingle), un tue-(mouches) à ressorts, un instrument pour placer les sucs sur les bouteilles.

Il y a encore une chaloupe en plastique ressemblant à du verre, un "compact" porté au poignet, une lampe de lit qui s'allume quand on se lève et s'éteint quand on se couche, une montre-bracelet-réveil qui au lieu de sonner vous presse le poignet, un "porte-queue" qui empêche les vaches d' "épousster" les gens, etc.

Constante menace pour l'Amérique

Washington, 10, (P.A.) — Le président Roosevelt a déclaré, hier soir, que la guerre et l'agression dans les autres continents mettent "constamment en danger" la liberté et l'indépendance des 21 républiques américaines tout en menaçant "la civilisation chrétienne, précieux héritage auquel elles tiennent tant".

Dans un message radiodiffusé à l'adresse des Argentins à l'occasion de l'anniversaire de la déclaration de l'indépendance de cet Etat en 1816, le président a souligné l'attachement inlassable des nations américaines au principe de la liberté pour lequel leurs ancêtres ont si vaillamment combattu".

Le président a terminé son message en rendant hommage aux braves patriotes qui ont créé la république de l'Argentine et à leurs descendants qui en ont fait ce qu'elle est aujourd'hui tout en s'inspirant de leur courage et de leur profonde conviction pour conserver la liberté".

New-York ne sera pas lésé

Le maire La Guardia approuve le projet d'aménagement du Saint-Laurent.

Washington, 10 (P.A.)—En pressant l'aménagement de la route maritime du Saint-Laurent, le maire La Guardia a déclaré, hier, que ce projet donnerait lieu à une recrudescence du commerce étranger, intensifierait la production industrielle nationale et fournirait un vaste nouveau réservoir d'électricité à bon marché.

En s'en prenant aux adversaires du projet d'aménagement et du développement hydro-électrique du Saint-Laurent, le maire de New-York a dit devant le comité des représentants des cours d'eau et des ports de la Chambre qu'il ne croyait pas que ce projet pût nuire au port de New-York ou aux autres ports de la côte de l'Atlantique en dirigeant vers les Grands-Lacs le commerce existant.

"En admettant que les ports de l'Atlantique puissent perdre une partie du trafic maritime qui s'y fait", a-t-il ajouté, "ils bénéficieraient encore de ce projet par suite d'un accroissement de commerce avec l'étranger".

En affirmant que New-York est le plus grand port au monde, La Guardia a dit qu'en tant que maire de la métropole américaine il n'endosserait sûrement pas ce projet s'il craignait le moindrement qu'il pût nuire à cette ville comme port.

Une aide au commerce

Il a fait remarquer que malgré le développement de Philadelphie, de Baltimore et d'autres ports de la côte de l'Atlantique "on faisait encore des affaires à New-York et que toute amélioration apportée à la navigation est une aide au commerce".

Le maire a accusé les représentants de compagnies privées d'électricité de constituer la principale opposition à la voie maritime du Saint-Laurent.

"Faites disparaître ces questions d'intérêt", a-t-il dit, "et vous verrez que toute opposition au projet s'évanouira".

M. La Guardia a encore déclaré que de nos jours l'électricité est devenue aussi indispensable que le soleil et l'eau et qu'aucun groupe d'hommes n'a le droit de la monopoliser.

Mort instantanée de deux aviateurs

Okotoks, Alberta, 10. (P.C.) — Deux aviateurs de l'école d'entraînement élémentaire de High River se sont tués, hier soir, lorsque leur avion alla s'écraser sur la ferme de M. William Loudon, à un mille à l'ouest d'ici. La mort fut instantanée. Okotoks est situé à 25 milles au sud de Calgary.

Les deux victimes sont le sergent-pilote J.-A. Malin, 28 ans, de Ponoka, Alberta, et l'aviateur-chef J.-W. Daly, 26 ans, de Los Angeles, Californie. Des témoins de l'accident ont révélé que l'avion était à environ 1,000 pieds lorsqu'il commença à piquer du nez.

Conférence en vue du rationnement du lait

(Du correspondant de la PRESSE)

Ottawa, 10. — La semaine prochaine, il y aura à Ottawa et ensuite à Toronto, conférence des fermiers membres de l'Association des producteurs de lait de la Vallée de l'Ottawa pour examiner la situation au point de vue du marché domestique et de l'exportation en Grande-Bretagne.

La réunion à Ottawa aura lieu lundi. La question la plus importante à examiner sera le rationnement du lait et de la crème dans l'Est du Canada, afin de fabriquer plus de fromage.

SUR LA SCÈNE DE L'ACTUALITÉ



M. HENRI-S. LABELLE, architecte de Montréal, qui a accepté de servir sans rémunération comme membre du Bureau des priorités de la division du contrôle du bâtiment, au ministère des munitions et de l'approvisionnement, à Ottawa. (Croquis d'un dessinateur de la "Presse").

La date de ces deux élections complémentaires

(Du correspondant de la PRESSE)

Québec, 10. — Une longue séance du cabinet provincial a eu lieu, hier après-midi, sous la présidence de l'hon. Adélard Godbout. Elle a débuté après l'ouverture de l'exposition des arts domestiques, et s'est prolongée assez tard dans la soirée.

Nous apprenons que les membres de la commission d'embellissement de la ville de Québec seront nommés bientôt. Cet organisme a été crée à la dernière session. La commission aura un budget de $100,000 à sa disposition pour dresser un plan d'urbanisme et le faire exécuter.

Suivant une rumeur qui circule depuis quelques jours au Parlement, le cabinet provincial devait discuter, hier après-midi, le choix de la date du scrutin pour les élections complémentaires de St-Jean-Napierville et de Huntingdon. Si une décision a été prise, le premier ministre la communiquera aujourd'hui ou demain aux journalistes.

Ces deux sièges sont vacants depuis la mort de leurs députés, le Dr. Alexis Bouthillier et M. James Ross.

Des rumeurs veulent aussi que d'autres élections complémentaires soient tenues, probablement à la suite de la nomination de députés au Conseil législatif.

La disette de thé

Ottawa, 10. (P.C.)—Les représentants de l'Office des prix et du commerce en temps de guerre ont exprimé l'espoir, hier soir, que la disette actuelle de thé au Canada prendra fin dans quelques semaines. On croit que les accords conclus récemment assureront au pays "des approvisionnements suffisants pour le reste de l'année."

Un agent fédéral de conciliation viendra à Québec

(Du correspondant de la PRESSE)

Québec, 10. — On nous apprend qu'un agent fédéral de conciliation a été nommé pour tenter de mettre fin au conflit qui existe depuis samedi matin entre la "Dominion Textile" et une centaine d'employés du département de la carderie.

C'est à la demande des ouvriers de la "Dominion Textile" que cet arbitre a été nommé. Il sera à Québec dans le plus court délai possible. Le syndicat du textile, qui n'a été pour rien à l'origine du conflit, fait tout en son possible pour le régler à l'avantage des ouvriers concernés.

Au sujet de l'arbitrage provincial auquel on a fait allusion hier, M. Fleming, surintendant de l'usine, nous a déclaré que personne n'a demandé à la compagnie d'accepter un arbitrage et qu'en conséquence n'en a pas accepté. Il a ajouté que le conflit devrait être réglé d'ici à la fin de la semaine.

Actuellement, près de huit cents employés de la "Dominion Textile" sont saans ouvrage, à cause de l'arrêt du travail à la carderie.

Conférences de M. Hanson dans l'Ouest

Le chef conservateur est très occupé à Régina. — Tournée d'enquête.

Régina, 10. (P.C.) — Une conférence avec M. George Gray, président de la Légion Canadienne à Régina, une conversation avec les autorités du "pool" du blé de la Saskatchewan et une discussion avec les conservateurs de Moose Jaw occuperont l'hon. R.-B. Hanson, chef conservateur à la Chambre des Communes, ici aujourd'hui.

M. Hanson est arrivé hier de Winnipeg, d'où il a commencé une tournée d'un mois dans l'ouest du Canada et le Yukon pour se renseigner sur l'opinion publique au sujet des questions du jour. Il est accompagné par A. C. Casselman, membre du parlement pour Grenville-Dundas, J.-L. O'Brien, député de Northumberland, A. M. Gibson, député de Fredericton et de son secrétaire R.-A. Bell.

Lors d'un diner hier, auquel M. Hanson était invité, on croit que les conservateurs présents ont discuté les plans du parti national, dont le but est de promouvoir la contribution maxima du Canada à l'effort vers la victoire.

En se rendant à Régina, M. Hanson fut rejoint par Gordon Graydon, député de Peel, Ont., et président national du parti conservateur.

Les causes des maladies chez nos militaires

Inquiétudes causées par les cas d'ulcères d'estomac.— Le coût des hôpitaux.

(Du correspondant de la PRESSE)

Ottawa, 10. — "Un certain nombre de militaires canadiens sont revenus d'outre-mer souffrant d'ulcères d'estomac, ce qui a causé quelques inquiétudes au service médical canadien", a déclaré le brigadier R.-M. Gorssline, directeur des services médicaux de l'armée à l'un des sous-comités d'enquête des dépenses de guerre. Les causes pour ces cas d'ulcères n'ont pas encore été découvertes. De leur côté, les médecins de l'armée anglaise ont rapporté la même situation.

Cependant le nombre de ceux qui sont revenus d'outre-mer n'est pas exceptionnellement considérable. Au 31 mars dernier on avait découvert 287 cas. Au pays cette maladie existe dans une proportion de 6.7 pour cent chez les militaires malades.

Il est possible qu'au Royume-Uni le changement dans la méthode d'alimentation, la fatigue, etc., puissent en être la cause, mais on ne le sait pas encore exactement.

Au Canada l'hospitalisation militaire générale dispose aujourd'hui de 5,900 lits, dans 72 hôpitaux, alors qu'il n'y en avait que 372 au commencement de la guerre. Le nombre des officiers médicaux a été augmenté de 40 à 1,024, dont 718 au Canada; infirmières, de 12 à 673, dont 437 au Canada. Dans l'aviation il y a 319 médecins, et dans la marine canadienne, 94. Bientôt, 75 jeunes médecins qui viennent de finir leurs études commenceront un cours spécial de cinq semaines à Ottawa, et quelques-uns se joindront peut-être au service médical anglais.

On construit deux hôpitaux permanents de l'armée de 75 lits, au camp Borden, et de 50 lits à Québec. Un hôpital militaire temporaire coûte environ $750 par lit. Les repas dans un hôpital militaire coûtent environ 37.9 cents par jour par homme, alors qu'en mai, la ration du soldat dans un camp coûtait 33.2 cents par jour.

Le brigdier Gorssline déclare aussi que l'examen médical pour la recrue qui fait son entraînement de quatre mois est aussi sévère que l'examen médical pour entrer dans l'armée active.

La marine ne manque point d'équipages

Londres, 10. (B.U.P.) — Des navires marchands britanniques font souvent la traversée de l'Atlantique sans trouver traces de sous-marins ennemis mais les marins britanniques ne peuvent se départir un instant de leur vigilance.

Quand un navire est sorti du port, son capitaine ouvre ses ordres scellés. Dès ce moment et jusqu'à ce que la zone de danger soit traversée, le capitaine ne quite pas la passerelle ou la chambre des cartes.

"Je ne me déshabille pas tant que nous ne sommes pas de l'autre côté de l'Atlantique, dit un de ces capitaines. Je ne me couche pas non plus, on s'habitue à dormir sur sa chaise."

Le bruit étouffé d'une canonnade lointaine ou un message de l'Amirauté annonçant qu'un convoi a été attaqué font changer la route. Au lieu d'une vigie, on en a trois qui guettent constamment l'horizon. L'oreille exercée perçoit aisément le vrombissement d'un avion et les canonniers courant à leur poste, prêts à lancer une salve si le pilote ne se hâte pas de faire les signaux de reconnaissance.

Souvent, on voit les coups que l'ennemie a portés en rencontrant une chaloupe brisée, des espars flottants et, occasionnellement, quelques survivants.

Malgré ces périls, on ne manque jamais d'équipages. "Nul ne tire en arrière, dit un capitaine britannique; les équipages britanniques ont accepté bombes et torpilles comme deux autres périls de la mer."

La houille serait rare dans l'Est

(Du correspondant de la PRESSE)

Ottawa, 10. — Le Canada aura peut-être de la difficulté à se procurer tout le charbon nécessaire pour l'hiver prochain, à la suite du sabotage dans la production des houillières des provinces maritimes. C'est surtout l'Est du Canada qui souffrira de cette situation due en grande partie à certains éléments. Dans l'opinion générale, il devrait y avoir sans retard intervention des autorités fédérales.

Il est reconnu que certains membres des unions chez les mineurs font de la campagne communiste, et le résultat fut un relachement dans les opérations qui a diminué beaucoup le rendement des mines. La diminution de la houille canadienne devra faire augmenter l'importation du charbon américain.

Cargaison d'huile pour les Japonais

San Pedro, Californie, 10. (P.A.) — Les navires japonais prennent, cette semaine, à leur bord 400,000 barils d'huile, dans le port de Los Angeles.

Le navire-citerne auxiliaire Kokuyo Maru devait partir aujourd'hui avec 70,000 barils et le navire Iro était à compléter sa cargaison de 54,000 barils. Deux autres navires doivent quitter le port avec 140,000 barils, demain.

Déboursés de l'effort de guerre australien

Canberra, 10 (P.C.) — Le trésorier du commonwealth australien a annoncé aujourd'hui que l'Australie a dépensé pour son effort de guerre l'an dernier la somme de 181,000,000 de livres sterling, soit $805,450,000.

Congé civique à Ottawa, le 4 août

(Du correspondant de LA PRESSE)

Ottawa, 10. — Lundi le 4 août sera le congé civique annuel à Ottawa. Une résolution en ce sens sera présentée au conseil municipal par le contrôleur E.-A. Bourque, afin de permettre aux banques de fermer ce jour-là.

Le tourisme en juillet

Ottawa, 10 (P.C.) — Des rapports reçus de huit postes douaniers du Canada révèlent que 61,772 véhicules-automobiles des Etats-Unis sont entrés au Canada, munis d'un permis de séjour de 60 jours, durant la semaine qui a pris fin le 5 juillet. Durant la même semaine, en 1940, il n'y eut que 26,535, et, en 1939, 44,152. On n'a pas encore révélé le nombre des automobiles qui sont entrés avec un permis de séjour de 48 heures.

Les postes qui ont fourni ces chiffres sont ceux de Sainte-Claire et St. Stephen, au Nouveau-Brunswick, de Lacolle et Phillipsburg, dans Québec, de Niagara Falls, Windsor et Sarnia, en Ontario.

Assistant sous-ministre

(Du correspondant de la PRESSE)

Ottawa, 10. — M. Herbert-F. Gordon a été nommé assistant-sous-ministre de l'Air. M. Gordon fait partie du ministère depuis le commencement de la guerre. C'est un vétéran de la grande guerre. Lors de la démobilisation, il entra au service du bureau du rétablissement civil des soldats dans les provinces maritimes. Ensuite il fut nommé directeur de la loi du Concordat agricole dans les provinces maritimes.

Les Indes Occidentales et le commerce canadien

Kingston, Jamaïque, 10. (P.C.) — On a annoncé ici hier à l'issue d'une conférence entre des délégués commerciaux du Canada et des Indes Occidentales, la formation d'une association des producteurs de sucre des Indes Occidentales britanniques.

Au cours de la conférence, il a été question de la représentation commerciale au Canada et d'autres problèmes intéressant les colonies des Indes Occidentales et concernant une réciprocité commerciale avec le Dominion. M. C.-R. Stollmeyer, commissaire commercial au Canada pour le groupe de l'Est des Indes Occidentales était le porte-parole du Canada.

Le très hon. M. MacDonald

(Du correspondant de la PRESSE)

Ottawa, 10. — Le très hon. Malcolm MacDonald, haut commissaire de Grande-Bretagne au Canada, quittera Ottawa, lundi prochain pour Québec et les provinces maritimes. Il visitera Québec, Charlottetown, Halifax, St-Jean, Fredéricton et reviendra à Ottawa, le 21 du courant.



Pour faire paraître une Annonce Classée, il vous suffit simplement de signaler

PLATEAU 7841

et de dicter votre annonce à l'une de nos téléphonistes.

• LA PRESSE •

LE RADIO MODERNE PAR EXCELLENCE

MARCONI

LE NOM ILLUSTRE DE LA RADIO

Modèle MARCONI le plus nouveau, présenté aujourd'hui pour la première fois. Cinq lampes puissantes, d'un rendement supérieur. Antenne à même. Joli cabinet de noyer tel qu'illustré.

$27.95

Modèle MARCONI à sept lampes, toutes ondes, syntonisation automatique, cadran à bandes déployées, antenne à même. Cabinet de luxueux noyer, exactement tel qu'illustré.

$134.00

Rayon des Radios, au Quatrième

GENEREUSE ALLOCATION D'ECHANGE

Ed. Archambault INC

500, Rue Ste-Catherine Est
MArquette 6201

CONDITIONS FACILES DE PAIEMENT

NOUS FERMONS A 6 HEURES P.M. TOUS LES JOURS, Y COMPRIS LE SAMEDI !

Le français aux instituteurs de langue anglaise

Plus de deux cents professeurs, instituteurs et institutrices des écoles anglaises de la province suivent en ce moment des cours de vacances au collège Macdonald. A ces cours, le français est à l'honneur, car presque tous ces professeurs-élèves assistent à au moins un cours de français. Une quarantaine d'entre eux se préparent tout spécialement à l'enseignement du français dans les écoles anglaises. Ce dernier groupe ne parle, ne lit, et n'étudie que le français pendant les quatre semaines que dure le cours. Le jour de l'ouverture, M. W.-P. Percival, président du Comité protestant de l'Instruction Publique de la Province, a annoncé un nouveau cours de français en plus de ceux qui se donnaient déjà.

Il y a toutes les semaines une soirée française et un conférencier du dehors vient parler aux étudiants. A la réunion tenue la semaine dernière, un groupe très nombreux a entendu une causerie fort intéressante sur l'opéra français. Cette causerie a été donnée par Mme L. de Munck, ancienne cantatrice de l'Opéra de Bruxelles. Ce soir les étudiants auront l'avantage d'entendre M. J. Darbelnet, directeur de l'Ecole d'été de McGill, qui leur fera une conférence sur l'enseignement français.



Vain soleil

Birmingham, Angleterre — Plusiers des 500 téléphonistes de la Bourse de Birmington se plaignent de perdre leur teint, car leur salle est obscurée jour et nuit.

Américains en visite ici



A l'occasion de la fête du 4 juillet, de nombreux touristes américains sont venus à Montréal, et queiques-uns ont rendu visite aux bureaux de la "Presse". On voit ci-haut Mme Mérina Letendre, et M. Urbain Letendre, entre-eux, leur fillette Dorothy et, debout, à droite, M. Arthur-C. Dion, de Montréal. M. et Mme Letendre sont de Manchester, New Hampshire, et M. Letendre n'était pas venu au Canada depuis 21 ans. Il est lui-même né à S.-Zéphirin de Courval, comté de Yamaska. — (Cliché la "Presse").

Canalisation à Verdun et à Ville Lasalle

La canalisation du Saint-Laurent toucherait ces deux municipalités.

M. J.-P. Dupuis, ancien maire de Verdun, a donné hier, au cours d'une réunion du Lions Club, tenue au Lasalle Golf and Country Club, un aperçu des changements que nécessiterait la canalisation du Saint-Laurent dans les municipalités de Verdun et de Ville Lasalle.

"L'île des Soeurs, a dit M. Dupuis, sera diminuée d'un dixième par la construction du canal. Les murs de celui-ci passeront sur une partie de l'île. Ce canal aura une largeur de 250 pieds et une profondeur de 30 pieds. Le mur du canal passera également là où se trouve l'hôpital protestant de Verdun; mais il ne touchera pas les nouvelles piscines de cette municipalité. La partie de Verdun plus particulièrement concernée dans ce projet est riveraine du fleuve, entre l'hôpital et Ville Lasalle.

"Dans le canal il y aura trois écluses: une à l'île des Soeurs, une autre à l'hôpital protestant de Verdun, et une troisième au quai Bickerdike. La nouvelle usine hydro-électrique qui sera construite au quai La Tortue, sur la rive sud, aura un débit de 950,000 chevaux-vapeur. Une digue passera par l'île au Héron.

"Je ne suis pas d'avis, poursuit M. Dupuis, que ce projet apportera plus d'industrie dans notre municipalité. Il permettra un transport moins coûteux et le développement de la force hydraulique à Montréal. Ville Lasalle sera encore plus touchée par ce projet de canalisation que Verdun".

M. W. R. Bulloch, qui a remercié M. Dupuis, a ajouté que ce projet sera fort utile après la guerre pour donner du travail à nos soldats de retour du front. M. Arthur Bahan, président du Lions Club de Verdun, présidait la réunion.

Le notaire L. Lesage

(Du correspondant de la PRESSE)

Québec, 10. — Le notaire Laurent Lesage a été nommé, hier soir, directeur de "La revue du notariat", pour succéder à feu le notaire Joseph Sirois. Le notaire Lesage avait agi durant plusieurs années comme secrétaire de la rédaction de cette revue. Cette nomination a été faite par la Chambre des notaires.



L'endroit ou la delicatesse domine . . .

L'hôtesse qui se pique d'élégance maintient sa chambre de bain propre et étincelante, avec des serviettes éclatantes de blancheur et un savon frais, bien à portée de la main. Elle s'occupe aussi d'y placer un papier de toilette doux. C'est pourquoi des milliers d'hôtesses élégantes commandent le



CASHMERE
PAPIER DE TOILETTE

Prêts AUX FEMMES SALARIEES

Sans aucune garantie que leur propre signature, les femmes salariées peuvent emprunter de $20 à $500 de l'Industrial Loan. Ces prêts sont consentis sur une base tout à fait confidentielle, aucune enquête n'étant faite sur votre compte auprès de vos patrons, parents et amis. L'argent vous est remis sans délai — la plupart du temps en moins de 24 heures. Les emprunteurs ont jusqu'à 15 mois pour rembourser — aux taux autorisés par la loi fédérale — absolument sans aucun frais supplémentaire.

La Cie des Prêts et Finance Industrielle

132, ouest, rue St-Jacques
1010, ouest, rue Ste-Catherine (angle Peel) 1010, est, rue Ste-Catherine (angle Amherst)
Téléphone (pour les 3 bureaux) LA. 0151

Succès de la campagne de recrutement

La municipalité de Valleyfield et les environs font leur large part.

(Spécial à la PRESSE)

Valleyfield, 10. — La municipalité de Valleyfield et les environs font largement leur part dans la campagne de recrutement poursuivie présentement par l'armée active canadienne. Telle est la bonne nouvelle que le lt-colonel J.-R.-J. Duhault, O.B.E., commandant du centre d'instruction élémentaire de Valleyfield, a communiquée, hier, au lt-colonel Georges-P. Vanier, D.S.O., M.C., président de langue française du comité spécial de recrutement pour le district militaire No 4, Montréal.

Le lt-colonel Vanier était l'hôte d'honneur, hier à un déjeuner servi en l'hôtel Salaberry de Valleyfield. Le lt-colonel Duhault lui a souhaité la bienvenue ainsi qu'au lt.-colonel J.-E. McKenna, officier de liaison de langue anglaise entre le comité spécial de recretement et les quartiers généraux du D. M. No 4, qui était aussi présent. Le colonel Duhault a souligné que la population de Valleyfield et des environs comprend très bien le danger qui menace le Canada et que le recrutement va bon train.

Dès le début de son allocution, le colonel Vanier a félicité le colonel Duhaut et les membres du comité civil de recrutement du travail qu'ils ont fait jusqu'ici et qu'ils continuent de faire. Il a de plus fait un vibrant appel en faveur du recrutement, disant que les présentes hostilités ne sont pas un combat entre deux peuples, mais un combat entre deux civilisations. Ce n'est plus une guerre: c'est une croisade.

Le colonel Vanier a rappelé qu'il a été lui-même témoin de l'invasion et de l'effondrement de la France. Il a brièvement brossé des tableaux qu'il a vus de ses yeux: des centaines et des centaines de femmes, d'enfants et de vieillards tentant de fuir l'envahisseur. Il faut souhaiter que de pareilles scènes ne se produisent pas ici, a dit le colonel Vanier. Pour éviter que de pareilles scènes, se produisent ici, il faut que la jeunesse réponde sans tarder à l'appel aux armes qui lui est lancé. Il lui faut répondre à l'appel, et dans le plus bref délai possible.

Autres orateurs

M. Armand Larin, maire de Valleyfield, a aussi adressé la parole de même que MM. G.-A. Meloche, P. Malouin, G. Saint-Onge, G. Wabberton, I. Frappier, J. Cluff.

Au déjeuner on remarquait également, le lt.-colonel W.-E. Aird, le révérend F. Williams, le lieutenant Marcel Bordet, le lieutenant J. Ganas, représentant des Defense Industries, le lieutenant P. Levac, M. Paul Chatel, M. P. Brodeur, M. R. Lapointe, Me J. Malouin, M. M. Parker, M. G.-A. Meloche, M. le docteur Armand Clairmont, M. G. A. MacDonald, M. R. Bélanger, M. G. Bélanger, M. P. Séguin, M. Robert Fortier, le Dr J.-E. Gaza, M. G. St-Onge, ancien député, M. J. Cluss, M. S. Waberton, M. le docteur G. Amiot, M. A. Sullivan, M. A. Wallot, M. T. Tigh, M. L.-P. Godbout, Me P. Malouin, M. Y. Godbout, M. Maurice Nicholson, M. J.-A. Gosselin, M. F. McGillis, M. L. Rufiange, M. G. Poirier et le Dr I. Frappier.

Au centre d'instruction

Le lieutenant-colonel Vanier s'est rendu au centre d'instruction militaire de Valleyfield, au cours de l'après-midi.

Il a porté la parole en présence des officiers et des soldats réunis, pour leur rappeler leurs devoirs, ainsi que les exploits glorieux des Canadiens-français au cours de la dernière grande guerre. Il a invité ses auditeurs à faire partie de l'armée active pour service outre-mer, afin d'arrêter là-bas, pendant qu'il en est encore temps les troupes nazies qui, si elles ne sont pas mises à la raison, s'attaqueront à l'Amérique.

Recensement décennal qu'on est à terminer

(Du correspondant de la PRESSE)

Québec, 10. — Le recensement décennal pour la cité de Québec est à peu près terminé. Presque tous les énumérateurs ont remis les listes aux régistraires. Il reste encore quelques corrections à faire sur certaines listes, et l'on espère que samedi matin au plus tard, le travail sera terminé.

On nous dit que partout les énumérateurs ont été reçus avec courtoisie. Le public, de façon générale, a répondu fidèlement aux nombreuses questions. Dans une semaine ou deux, les registraires auront terminé leurs compilations.

Trop chaud pour cuisiner?



● Le Spaghetti Cuit et le Macaroni Cuit Libby's peuvent se préparer en moins de dix minutes! Pas d'ennui ni d'embarras—vous faites simplement chauffer et servez!

Les appétits d'été fatigués se réveillent, et les gens redemandent du Spaghetti Cuit ou du Macaroni Cuit Libby's dès qu'ils ont goûté à ces mets savoureux et alléchants. Les brins tendres—faits avec *le meilleur blé dur canadien*—sont trempés dans une sauce riche et nourrissante qui est préparée avec des tomates juteuses mûries sur plante, du fromage canadien bien fait et des épices de choix. Le Spaghetti Cuit et le Macaroni Cuit Libby's au goût relevé, délicieux et satisfaisant, plaisent à tous les membres de la famille!

Remboursement du Double de Votre Argent

Si vous ne trouvez pas que le Spaghetti Cuit Libby's et le Macaroni Cuit Libby's sont les meilleurs que vous ayez jamais goûtés, Libby vous remboursera le double de votre argent.

LIBBY, McNEILL & LIBBY OF CANADA, LIMITED
Chatham - Ontario

SM7F-41

LES MAGASINS **VICTORIA**

Où Vous obtenez les MEILLEURS PRODUITS

NETTOYEUR SOS
4 tampons 14¢
8 tampons 23¢

HOMARD de CHOIX Bte ½ lb 29¢

ANANAS SINGAPORE tranchés boîte 13 oz. 16¢

Savon en flocons IVORY Gros pat. 24¢ Petit pat. 09¢
Rinso Gros pat. 25¢ Petit pat. 10¢
SAVON Sunlight 2 barres 11¢
SAUMON Fancy Cohoe Clover Leaf Bte 1 lb. 27¢
GELATINE COX paquet 17¢

Réputé pour sa pureté et son excellence depuis 3 générations
FÉCULE DE MAIS BENSON
Paquet 1 lb . 10¢

ASPERGES coupées de choix LAVAL—Bte 10 oz 2 pour 19¢
FLOCONS DE MAIS QUAKER, 3 pqts, un cahier brouillon — LE TOUT 25¢
JUS de PAMPLEMOUSSE TEXENE, Bte 20 oz. 10¢
PECHES DOLLARD Bte 15 oz. 12¢
POIS de CHOIX VICTORIA, Crible No 4—Bte 20 oz 10¢
FEVES VERTES Dollard, coupées ou entières—Bte 20 oz. 11¢

MOUTARDE préparée "FRENCH" Jarre 9 onces 2 pour 23¢



Boîte 1 lb 23¢

Poli à métal BRASSO Bte No 6 23¢

Farine à pâtisserie "RAJAH" Sac 7 lbs 25¢

POUDRE Pour Crème à la glace 2 pqts 19¢



IL N'ÉGRATIGNE PAS
3 boites 13¢



Marmelade SHIRRIFF Good Morning Jarre 16 oz. 23¢

Marinades mélangées LAVAL sucrées Jarre 19 oz. 25¢

Gâteau
Gâteau rond, pâte blanche, glacé et décoré crème, vanille et cerises 25¢



Sac 1 lb . . . . . 39¢

FEUILLETON DE LA "PRESSE"

Le Kangdoung sacré

par L. FORTOLIS

(Reproduction autorisée par la Société des Gens de Lettres, de France.)

10 juillet 1941.

13 (Suite)

"Non, je suis mieux que cela, je suis un globe-trotter intéressé surtout par l'Asie, où j'ai fait plusieurs voyages, me donnant pour tâche de collectionner les instruments de musique de toutes les époques antérieures au XXème siècle. J'en possède qui remontent à la plus haute antiquité.

"Or en passant l'un dernier, par le Thibet, où je ne pus m'introduire que déguisé en mendiant tendant la main —alors que ma ceinture était bourrée de dollars — j'ai appris une chose curieuse.

"Vous n'ignorez pas que le Grand Lama qui règne à Lhassa, s'il jouit de la puissance politique, doit s'incliner parfois devant le Tachi-lama directeur du monastère de Tachi-Lumpo situé à Jigatzé et qui, lui, détient la puissance religieuse.

"Ce Tachi-lama est considéré, là-bas, comme tulkou, c'est-à-dire "corps magique" où, comme vous dites ici, "Bouddha vivant" et il arrive fatalement que des dissentions se produisent en ces deux puissants personnages, le Dalaï-lama et le Bouddha vivant.

"C'est justement ce qui se produit à l'heure actuelle. Le Bouddha vivant" menacé par le Dalaï-lama, est actuellement en fuite vers le Nord-Est, c'est-à-dire vers la Monbolie d'où selon une légende très ancienne, les Thibétains attendent l'apparition d'un Messie, lequel, d'après les textes, rassemblerait une formidable armée capable, la victoire remportée, d'unir toute l'Asie sous une sele foi.

—Surprenant! fit Jacques Darlange, surtout quand on pense à l'éternel conflit sino-japonais, capable, en effet, d'aboutir à la main mise du Japon sur la Chine, et d'unifier politiquement le continent asiatique, dans un temps plus ou moins long.

—En effet, dit Christiane, mais je ne vois pas encore quelle relation peut exister entre ce conflit des deux lamas et le vol de notre kangdoung?

—Wait a minute. — Attendez, un peu, j'y arrive, o mademoiselle trop pressée, répondit Philip Harrison. Les trompes du genre de celles qui vous a été dérobée, ainsi qu'on vous l'a dit, possèdent, selon les prêtres lamaïstes, le pouvoir de mettre en fuite les démons.

'Si votre kangdoung était un instrument banal, comme en ont même les lamas mendiants, pour claironner leur présence tout en exorcisant les mauvais esprits, il n'aurait pas grande importance. Mais ! s'agit, ici, du kangdoung du Tachi-lama ou Bouddha-vivant de Jigatzé et c'est vous dire que sa valeur en est centuplée.

"Faute de cette trompe sacrée, perdue depuis des années, chacun des Tachi-lamas qui se sont succédés à ce monastère, a vu de Dalaï-lama de Lhassa contester son pouvoir.

"Aussi celui qui, maintenant, doit errer aux confins de la Mongolie, donnerait-il vraisemblablement une fortune — car il n'est point parti sans son trésor — pour récupérer le kangdoung sacré qui doit lui permettre de confondre, aux yeux des croyants de Dalaï-lama et d'annoncer peut-être la venue du fameux messie libérateur.

—A quoi donc avez-vous reconnu notre kangoudng pour celui du Bouddha-vivant? demanda Christiane.

—Aux trois plaquettes d'or ciselé dont il est cercié et qui, toutes trois, reproduisent une figure de Bouddha, tandis que l'anneau d'or qui pend au-dessous de la tête du dragon servant de pavillon, représente un serpent qui se mord la queue — symbole d'éternité.

—Extrêmement curieux, dit Jacques Darlange. Mais comment expliquez-vous qu'un instrument de cette importance ait pu échapper à la surveillance dont, logiquement, il devait être l'objet?

—On m'a dit à Lhassa qu'il avait été soustrait par l'un des moines lamaïstes qui en avait la garde, afin de se venger d'une semonce trop vive du Tachi-lama et de la rude pénitence que celui-ci lui avait infligée pour une peccadille.

"Sans doute, ce moine, qui s'enfuit ensuite, le vendit-il à quelque Chinois ignorant sa valeur, et l'on ne peut savoir par combien de mains ce kangdoung passa, avant d'être acquis, peut-être pour peu d'argent, par l'amiral de la Sauvenière qui, probablement, n'en connaissait pas l'origine.

—Oh! cela est certain, dit Christiane, sans quoi mon oncle, qui aimait tant conter l'histoire de ses bibelots, m'aurait sûrement conté celle-là, or, il ne m'a jamais dit où il avait acheté cette trompe thibétaine.

"Maintenant M. Harrison, poursuivit la jeune fille, vous expliquez-vous comment vous comment il se fait que vous n'avez pas été mis en possession de ce kangdoung volé par les gens à votre solde? Si ce que nous a dit Pierre Raynal est exact, vous deviez leur remettre, à sa livraison, une nouvelle somme de dix mille francs qu'ils se proposaient de se partager entre eux.

—Je m'explique fort bien cette chose, répondit l'Américain. Les deux chenapans en qui j'ai eu la naïveté de me fier doivent faire partie d'une bande internationale. Or, cette bande a été certainement instruite du krach des cuivres survenu il y a quatre jours à la bourse de New-York et qui m'a aux trois quarts ruiné.

—Vous, M. Harrison, qu'on disait riche à millions? fit Jacques incrédule.

—Tout à fait axact. Je valais l'autre semaine sept millions de dollars. Aujourd'hui, je ne sais plus ce que je vaux et ces gens qui, sans doute, voulaient me faire chanter, comme vous dites, connaissant ma position actuelle, ont dû juger plus profitable de garder le kangdoung jusqu'à plus ample informé.

—Comment peuvent-ils espérer trouver un collectionneur qui leur en offre ce que vous leur aviez promis?

—Ils savent, malheureusement, la valeur de cette trompe sacrée, pour le Tachi-Lama. S'ils ont, comme il est possible, des intelligences dans l'Inde, ils sont très capables d'en tenter la vente directe au Bouddha vivant.

—Une question encore, Mr. Harrison, dit Christiane, je désirerais savoir ce que vous pensez de ce jeune étudiant que les deux malfaiteurs avaint pris pour complices et dont je vous ai donné la courageuse attitude, lors de leur première irruption?

—Well, mademoiselle, je le connais fort peu, ne l'ayant vu qu'une fois au bar de l'Arc-en-Ciel, où me l'ont présenté ces deux individus. Il m'a paru en effet d'une autre classe que ces gens-là, mais vous dire s'il est dupe ou complice, je ne saurais vraiment.

—Vous voyez! dit à Christiane Jacques Darlange, triomphant presque. Votre protégé n'inspire confiance à personne... qu'à vous.

—Pardon, riposta sur le même ton Christiane, Mr. Harrison ne prend pas parti. Attendez, pour porter un jugement sur ce jeune homme, des preuves réelles de sa culpabilité.

—A propos, fit l'Américain, avez-vous livré mon nom à la justice en faisant votre déposition?

—J'avoue l'avoir prononcé, répondit Christiane un peu confuse, mais je n'ai pas parlé de l'hôtel Continental.

—Voilà qui est très fâcheux, répondit Philip Harrison, un pli amer aux lèvres. Je vais être sûrement inquiété par la police, qui n'aura pas grand'peine à me dépister.

"Heureusement, je suis très connu à notre ambassade. C'est grâce é cela, j'espère pouvoir m'en tirer sans trop de mal, mais quels reproches ne vais-je pas essuyer de mon vieil ami le Consul Général, qui me fait déjà la guerre à cause de ma boisson!....

—Le moyen le plus sûr pour vous d'éviter des ennuis, ne serait-il pas, hasarda Jacques Darlange, de prendre les devants et d'aller faire votre déposition à la police?

—Je veux, auparavant, prendre avis de mon Consul Alfred Clark, répondit l'Américain. Ce qu'il me dira, je le ferai. Mais je suis outré que ces gens ait commis un assassinat, entendez-vous, et je vous dis d'avance que si vous cherchez à venger le pauvre homme abattu un peu par ma faute, je serai avec vous, quoi qu'il doive m'en coûter, si je suis moins totalement ruiné que je ne le crains.

Tout en conversant, Philip Harrison s'était fait servir trois cocktails, qu'il avait avalés d'un trait, coup sur coup, ce qui communiquait ne chaleur insités à sa conversation.

Comme Christiane et son compagnon allaient prendre congé, il leur dit encore qu'en raison de sa situation financière incertaine, il se disposait à changer d'hôtel et leur ferait connaitre sa nouvelle résidence, s'ils voulaient bien lui laisser leur adresse, ce qu'ils firent aussitôt.

En quittant le Continental, un instant après, Jacques Darlange dit à Christiane.

—J'ai idée que nous attendrons longtemps des nouvelles de ce Yankee, ne croyez-vous pas?

—Je n'ose me prononcer, répondit la jeune fille. Avec un aussi terrible buveur, tout est possible. Cependant, il avait l'air de bonne foi dans son indignation, quand le crime lui fut connu, et il faut compter chez les Américains, même ivrognes, avec une sensibilité qui nous surprend toujours.

VII

LA FOUINE

—Harrison, cette fois, vous avez dépassé la mesure! Comment, un homme de votre âge, qui devrait avoir soin de sa responsabilité, a-t-il pu se laisser aller à embaucher des bandtis pour ajouter une pièce, même rare, à une collection déjà surabondante?

—Mais, vieil ami, je vous le répète, il ne s'agissait dans ma pensée, que d'un bon tour joué de collectionneur à collectionneur. J'étais à cent lieues de penser qu'un crime pourrait s'en suivre.....

—Quand on s'associe à des gangsters, on doit s'attendre à ce qu'ils n'agissent pas comme des enfants à la mamelle. An fond, c'est votre damée soif de tous les instants qui a fait de vous l'inconscient que vous êtes.

—Well, vous non plus, Fred, vous ne dédaignez pas un petit whisky de temps à autre....

—Oui, mais je le prends chez moi, ou dans des établissements respectables. Je ne cours pas les bars excentriques pour me lier avec des gens équivoques!

Et le consul des Etats-Unis arpentait, à grands pas, son cabinet meublé d'acajou massif et de cuir fauve, en lançant de rageuses bouffées d'un énorme cigare.

—Si vous continuez sur ce ton, old fellow, repartit Philip Harrison, je vais me repentir d'être venu vous faire mes confidences, au sujet de cette maudite affaire.

Deux verres et une bouteille d'"Old Scotch" étalent posés sur un guéridon proche. L'enragé collectionneur s'en versa une lampée, y mêla très peu de soda et avala le tout d'un trait, tandis que son ami continuait à faire les cent pas sans mot dire.

Il s'arrêta enfin, absorba, à son tour, un demi-verre du vieux whisky et, se tournant vers Philip Harrison:

—Il n'en est pas moins vrai que vous allez avoir des comptes à rendre à la police française, à un moment où nous avons sur les bras un nouveau traité de commerce, dont l'élaboration absorbe tous nos instants et ne nous laissera guère de loisirs pour nous occuper des ivrognes de votre sorte.

—J'y ai songé, Fred, et sachant que vous n'aviez guère de temps libre au Consulat j'ai donné rendez-vous ici même à l'inspecteur chargé de poursuivre l'enquête sur cette affaire.

—Vous avez osé!...

—Il sera ici dans un instant, Fred, et je compte sur vous pour le bien recevoir.

—Mais comment avez-vous été mis en rapport avec lui?

(à suivre)

La R.A.F. en France

SUITE DE LA PREMIERE PAGE

aussi une cible au cours des récents raids de la R.A.F.

La ville frontière d'Aix est située dans une région industrielle riche en charbon et en minéraux. Des feux y ont éclaté pendant le raid de la nuit et des bombes ont grandement endommagé les usines.

Equipage rescapé

Le communiqué du ministère de l'air annonce que l'équipage d'un bombardier, qui n'était pas revenu des opérations de la nuit du premier juillet, a été rescapé en mer et est sain et sauf en Angleterre.

Aveux des nazis

(Les milieux nazis de Berlin admettent que la R.A.F. a bombardé plusieurs endroits en Allemagne occidentale, mais, comme d'habitude, prétend que les dommages ont surtout été causés dans les quartiers domiciliaires.)

Londres, 10. (B.U.P.) — Les Allemands rapportent que 19 personnes ont été tuées et 60 blessées au cours de deux attaques anglaises sur Lille, probablement celles du commencement de la semaine. Ils prétendent de plus avoir coulé 5 navires anglais d'un tonnage global de 21,000 tonnes, dans le canal de Bristol et qu'un contre-torpilleur anglais a été endommagé par l'aviation allemande, au large de l'Egypte.

Attaque sur Béthune

Hier après-midi, une centrale électrique a été attaquée avec des bombes de gros calibre, près de Béthune. Quelque part, vers l'aube, les avions de combat anglais ont harrassé des aérodromes allemands en France occupée, tandis que des navires ennemis étaient bombardés.

En essayant d'intercepter les Anglais, les Allemands ont perdu 13 avions.

La version allemande des pertes

Berlin, 10. (P.A.) — Le haut commandement allemand a prétendu aujourd'hui que les raids britanniques sur l'Allemagne et la côte occupée de la Manche ont coûté 25 avions à la R.A.F.

Il affirme que 17 ont été descendus par la chasse interceptant les attaques diurnes anglaises sur la Manche hier, tandis que la D.C.A. et les canons navals en détruisaient chacun un.

On ajoute que six bombardiers britanniques furent descendus lors des raids de la nuit dernière, quatre par la chasse allemande et la D.C.A. et deux par l'artillerie navale.

(Voici les chiffres du ministère de l'air : sur la Manche sept avions de combat ont été perdus, tandis que 11 chasseurs nazis étaient détruits. Pendant la nuit quatre bombardiers britanniques ont été perdus).

Le ministère de Londres défendu

SUITE DE LA PREMIERE PAGE

Chambre des Communes que "des milliers" de soldats anglais ou impériaux ont péri ou ont été faits prisonniers dans le Moyen-Orient "parce qu'on leur avait refusé les armes pour se défendre".

M. Stewart a cité le témoignage apporté hier par un combattant de la Crète, le lieutenant d'aviation navale R.-A. Brabner, député conservateur. "Je ne divulgue aucun secret militaire en disant que l'exposé donné au cours du débat d'hier par mon honorable et courageux collègue, du manque de canons et de chars d'assaut, n'est que trop vrai.

"Chaque mois, durant les 8 mois de service militaire dont je viens d'être libéré provisoirement, les câblogrammes du Moyen-Orient déposés sur mon pupitre clamaient le besoin d'armes de toute sorte.

Tableau de l'armée anglaise du Moyen-Orient

"C'était un cri qui perçait le coeur de tous ceux qui avaient pour fonction de lire ces documents terribles. On se représentait ces hommes, ces camarades que l'on connaissait, gisant meurtris, saignants, assoiffés, affamés. Des milliers d'entre eux furent abandonnés là, pour mourir ou être emmenés en captivité par les nazis. Pourquoi? Parce qu'on leur avait refusé les armes pour se défendre".

M. Stewart a rappelé un mot récent de M. Ernest Bevin, ministre du Travail, aux ouvriers: "Je me fiche de ce que vous gagnez, pourvu que vous me livriez la marchandise". Il a demandé si "ce mot très douteux représentait la directive adoptée par le ministère".

Selon M. Stewart, la cinquième colonne est rendue dans les ministères

M. Stewart a demandé l'application rigoureuse de la loi des pouvoirs extraordinaire adoptée il y a 13 mois. Il affirme que "la Grande-Bretagne doit renoncer à la pratique futile et timorée d'exhorter les hommes à faire leur devoir en temps de guerre.

"Les épouses des mobilisés vivent du cinquième du salaire des ouvriers aux munitions. M. Bevin a traité quelques-uns d'entre nous de colonialards. Qu'il prenne garde; bientôt c'est peut-être lui qui sera désigné comme le colonnard le plus dangereux".

La lutte continue en Syrie

SUITE DE LA PREMIERE PAGE

ter des conditions d'un armistice. Le général Wilson aurait rejeté sur son adversaire la responsabilité des conséquences, au cas où Beyrouth ne serait pas évacué. Le message était analogue à celui qui avait précédé l'évacuation de Damas le 21 juin.

Auparavant certains milieux de Londres exprimaient l'avis que le général Dentz accepterait les conditions d'armistice sans tarder. Les milieux officiels n'ont pas divulgué celles-ci; un personnage a déclaré qu'elles ne seraient pas dures, que le premier souci des Alliés était de libérer la Syrie de l'influence nazie en lui assurant l'indépendance.

Propositions faites dès la mission Benoist-Méchin à Ankara

Selon l'agence Reuter, M. Jacques Benoist-Méchin, secrétaire d'Etat, vice-chef du cabinet de la présidence du conseil, aurait fait savoir à sir Hughe Knatchbull-Hugessen, ambassadeur de Grande-Bretagne à Ankara, lors de sa récente visite, que le gouvernement de Vichy était disposé à traiter.

Les patrouilles alliées sont actuellement en vue de Beyrouth; un officier de liaison confirme que la bataille continuera dans tous les secteurs jusqu'à la conclusion d'un armistice. Les dépêches de Jérusalem mandent qu'hier, l'armée australienne était parvenue aux pylônes de Radio-Orient, 6 milles au sud de Beyrouth.

La situation du général Dentz serait sans espoir

Un officier de liaison apprend qu'une partie des défenseurs de Damour se sont réfugiés à l'intérieur. Il dit la situation du général Dentz sans espoir, sauf le cas peu probable de gros renforts. La garnison et la population manqueraient de vivres, d'essence.

M. Churchill déclarait hier que 1,000 à 1,500 soldats anglais, australiens, hindous, ont péri. On croit que l'armée du mandat en a perdu autant: légionnaires, Sénégalais, Algériens, Tunisiens. Mais la guerre est restée moins sanglante qu'en Europe, les Alliés s'étant efforcés de ménager la population. Le quartier général des Français libres mande que ceux-ci ont eu de 1,200 à 1,300 hommes tués ou blessés.

L'escadre française de Beyrouth

Stamboul, 9. Retardé. (P.A.) — Radio-Ankara mandait ce soir que les vaisseaux de guerre français de Syrie seraient internés et désarmés s'ils se réfugiaient dans les ports turcs. Actuellement Beyrouth renfermerait 4 contre-torpilleurs, des sous-marins, des mouilleurs et des dragueurs de mines, des ravitailleurs.

Aucune réponse à la demande du général Dentz

Vichy, 10. — U.P. — Le ministère des Affaires étrangères mande que le gouvernement britannique n'a pas répondu à la demande d'armistice du gouvernement français, faite dans le but de "mettre un terme à l'effusion de sang et à la destruction" en Syrie, et que les armées alliées attaquent sur tous les fronts en redoublant d'efforts.

Les dépêches officielles de Beyrouth mandent que le combat continuait en Syrie, à 10 h. (4 h., heure d'été de l'est) ce matin, parce que le général Henri Dentz, haut commissaire de Syrie et commandant des armées françaises du Levant, n'avait reçu aucune réponse des autorités britanniques à sa demande d'armistice. Elles ajoutent que l'armée française aurait repris Reqqa, sur l'Euphrate.

Les attaques britanniques redoublent

Le ministère des Affaires étrangères de Vichy note qu'hier M. Winston Churchill a mentionné la demande d'armistice à la Chambre des Communes et a exprimé son consentement de voir finir "un conflit atroce, mais contrairement à l'esprit de la déclaration de M. Churchill, les Anglais n'ont pas encore répondu au général Dentz, qui en outre se voit l'objet d'attaques britanniques redoublées sur tous les fronts".

Le ministère note "avec regret que les agents anglais distribuent à Beyrouth des tracts insultant à la dignité et à l'honneur du général Dentz. Celui-ci a droit de s'attendre à plus de loyale compréhension de ses adversaires après sa résistance, son héroïque abnégation, que personne ne nie."

Le général Dentz autorisé par Vichy à demander la trêve

"Comme l'indiquait le communiqué d'hier, le gouvernement français, désireux de mettre un terme à l'effusion de sang et aux destructions en Syrie et au Liban, a autorisé le général Dentz à demander une trêve immédiate. En vertu de ces instructions, le général Dentz, le matin du 8 juillet, s'adressait aux autorités britanniques par l'entremise du consul américain de Beyrouth."

D'autre part on ignore quelle réponse a rendue le général Dentz à l'ultimatum radio-diffusé par lequel le général sir Henry Maitland Wilson, commandant des armées britanniques de Palestine, le sommait de terminer l'évacuation de Beyrouth à 5 h. du matin (11 h. 30 mercredi soir, heure d'été de l'est).

La sommation du général Wilson

"L'armée britannique a pénétré les défenses extérieures de Beyrouth, et approche de la ville. Soucieux d'épargner aux civils la mort et les dégâts matériels, je vous supplie de déclarer Beyrouth ville ouverte et d'évacuer vos troupes. Autrement nous prendrons des dispositions militaires."

Les conditions posées par le commandement anglais

Ankara, 9. Retardé. (B.U.P.) — On apprend de source autorisée que le commandement britannique a demandé que le commandement français de Syrie livre ses vaisseaux de guerre, ses avions, tout le matériel de guerre en sa possession, comme condition d'un armistice.

On ne croit pas que la France ait de gros navires dans les eaux du Levant; d'autre part les contre-torpilleurs et d'autres bâtiments légers ont combattu la flotte anglaise durant la campagne. Avant l'armistice franco-allemand, l'armée française du Levant était considérable; aussi les réserves de munitions étaient-elles grandes. Après l'offensive anglaise, l'Allemagne permit au commandement français de recevoir des avions de renfort, de France et d'Afrique du Nord.

Le général Catroux participerait aux pourparlers

Les pourparlers entre Français et Alliés commenceraient bientôt à Beyrouth. Les Français libres seraient représentés par leur chef dans le Moyen-Orient, le général Georges Catroux. Les conditions seraient les suivantes:

1—La Grande-Bretagne ne prendrait aucun territoire syrien ou libanais, pourvu qu'ils ne servissent pas aux puissances de l'axe.

2—Le général Dentz livrerait au commandement anglais tout le matériel de guerre, dans l'état où il se trouverait au moment de l'armistice, et n'endommagerait aucun matériel de communication.

3—Les soldats du mandat auraient la faculté de rentrer en France ou de s'enrôler dans l'armée française libre, qui leur assurerait la solde, le grade, la retraite. Le rapatriement de ceux qui auraient opté pour la première alternative s'effectuerait aussitôt que possible.

Immunité promise aux Français fidèles à Vichy

4) Le commandement britannique s'engagerait à ne point molester les Français qui auraient obéi aux ordres de Vichy.

5) La monnaie syrienne serait rattachée au bloc sterling; le commerce reprendrait immédiatement avec la Palestine et l'Egypte, de sorte que la Syrie obtiendrait les vivres et autres fournitures dont elle a grand besoin.

6) Les représentants de l'Allemagne et de l'Italie seraient livrés au commandement britannique.

7) Les vaisseaux de guerre français resteraient dans les ports syriens, sauf le cas où le commandement britannique jugerait opportun de les déplacer. La France serait indemnisée de toute avarie.

8) Les fonctionnaires civils bénéficieraient du même traitement que les officiers, et auraient la faculté de se joindre aux Français libres, après avoir prêté le serment d'allégeance.

Départ des missions de l'Axe

La commission italienne d'exécution de l'armistice, comprenant environ 30 membres, a franchi la frontière turque à midi, il y a une semaine. 5 représentants allemands ont quitté la Syrie.

Pays lacustre

New York — La Finlande est le pays qui compte le plus de lacs, déclare une agence de voyages américaine.

Inquiétudes que le Japon laisse voir

Il paraît se croire cerné entre les Etats-Unis, la Chine et la Russie.

New York, 10. (P.A.) — Une émission de l'agence japonaise Domei disait que les journaux de Tokyo mettaient en vedette une rumeur venant de Shanghaï à l'effet que les Etats-Unis, la Grande-Bretagne, la Chine et la Russie soviétique étaient sur le point de conclure une alliance "pour entraver la liberté d'action du Japon". (Cette rumeur, évidemment inspirée par l'axe, est lancée périodiquement).

Domei citait le **Kokumin,** journal souvent considéré comme l'organe des milieux militaires et nationalistes, comme ayant suggéré que les plans américains dans le Pacifique pourraient comprendre l'établissement d'une base militaire sur la péninsule du Kamchatka pour protéger une route au nord. Le Kamchatka pointe au sud en direction du Japon.

Domei disait encore que Soho Tokutomi, commenteur du **Nichi Nichi,** avait déclaré que les Etats-Unis, en occupant l'Islande, étaient, en fait, entrés dans la guerre en s'alliant à l'empire britannique contre l'Allemagne et à la Chine contre le Japon.

L'ambassadeur britannique sir Robert Craigie a conféré avec Chuichi Ohashi, sous-ministre japonais des affaires étrangères. On dit qu'ils ont discuté un "sujet important".

Singapour, 10. — B.U.P. — Trente mécaniciens d'aviation américains sont arrivés de New-York, hier, et repartiront pour Rangoun, devant se rendre finalement à Tchoung King où ils prêteront main-forte à l'aviation chinoise.

On rapporte que nombre d'avions de fabrication américaine sont déjà arrivés à Rangoun et que d'autres sont en route.

2 divisions nazies ont été annihilées

SUITE DE LA PREMIERE PAGE

On attribue ces revers nazis aux facteurs suivants : les Allemands ont maintenant atteint les principales défenses russes; l'arrivée sur le front de formidables réserves soviétiques; la nécessité pour les Nazis de se réorganiser; l'attente de réserves dont le haut commandement nazi a besoin pour commencer la deuxième phase de sa bataille.

On croit généralement que les Nazis déclencheront prochainement une offensive générale d'une furie inaccoutumée dans un effort ultime pour occuper Leningrad, Moscou et Kiev.

Sur le front finlandais

Le front finlandais ne connait pas les durs coups portés sur le front central. Les alliés de l'Allemagne prétendent que sur certains points ils se sont avancés sur une profondeur de 37 milles en territoire soviétique.

On rapporte de Stockholm que quatre navires de guerre allemands ont été coulés.

Sur le front roumain où l'attaque allemande a été immobilisée depuis longtemps, Vichy apprend que le général Siegmund von List a pris la direction des opérations précédemment confiées au général Ion Antonesco.

La ville d'Helsinki a été alertée à trois reprises.

Grand combat aérien

Moscou, 10 (P.A.) — Une terrible bataille aérienne durant laquelle les Russes abattirent 33 avions allemands contre la perte de cinq appareils est décrite aujourd'hui dans un communiqué spécial que l'on vient de publier.

Le communiqué rapporte en plus qu'un détachement de soldats russes a détruit cinq avions allemands qui se trouvaient au repos sur une piste habilement camouflée quelque part sur le front.

Echec sur échec pour les Allemands

Moscou, 10. (BUP) — Les armées allemandes ont connu la défaite ou ont subi d'effroyables pertes, y compris la destruction de deux divisions motorisées, durant le cours de trois formidables contre-attaques russes sur le front vital du centre protégeant Moscou, annonce un nouveau communiqué du haut commandement soviétique.

Sur l'aile nord protégeant Leningrad et le flanc sud dominant l'Ukraine les Russes résistent sans broncher aux attaques massives allemandes.

De violentes batailles sont engagées sur tout le front de 1,800 milles.

Les contre-attaques russes ont été déclenchées sur un front de 160 milles à Lepel, où une division motorisée d'environ 10,000 hommes a été annihilée, à Polotsk et à Borisov où les Allemands ont perdu une autre division en tentant de franchhir la Bérézina.

A Bobruisk l'artillerie russe a infligé des pertes navrantes aux Allemands.

(C'est en vain que les Nazis ont tenté de franchir le Dniéper dans ce secteur).

Dans la Bessarabie les Russes contre-attaquent violemment.

Autres revers

Les Russes tiennent en échec de formidables masses de combattants allemands dans la région de Novograd Volynski.

Au sud-est de Minsk l'artillerie russe fauche sans pitié les vagues de fantassins allemands.

(Tout comme dans leur premier communiqué les Russes laissent entendre que les Allemands attaquent avec l'énergie du désespoir pour pratiquer une trouée quelque part sur le vaste front afin de permettre à leurs colonnes de choc de garder un peu d'élan.)

On indique clairement que les Allemands ont été incapables de faire de gains appréciables depuis Ostrov jusqu'à la Mer Noire.

Berlin signale de violents corps-à-corps dans certains secteurs.

(On dit à Vichy que les Russes ont massé plus de deux millions d'hommes à l'arrière du front central pour attaquer les Allemands dans le cas où une brèche serait pratiquée.)

Femmes nazies sur le front

Moscou, 10. (P.A.) —La presse soviétique a publié, hier soir, des dépêches disant que l'aviation allemande se sert de femmes comme pilotes et parachutistes, ces dernières déguisées sous l'uniforme de la milice russe. Quatre de ces femmes ont été capturées dans un seul secteur.

Les Russes auraient repris Lwow

Stockholm, 10. (UP) — Un poste émetteur russe dont l'identité n'a pas été établie, a annoncé, hier, que la ville de Lwow, en Pologne soviétisée, avait été reconquise par des troupes soviétiques.

(Les communiqués russes n'ont pas fait mention jusqu'ici d'une poussée russe dans cette direction. Lwow est tombée durant les premiers jours des hostilités et est sise bien à l'arrière des lignes allemandes.)

La Finlande accuse

Helsinki, 10. (P.A.) — Le gouvernement finlandais a aujourd'hui publié un libre "bleu-blanc" dans lequel il accuse la Russie d'avoir fait une pression communiste sur le pays et d'avoir présenté des demandes excessives aux Finlandais, en plus d'avoir abattu un avion de transport finlandais.

La version russe

Division nazie anéantie

Moscou, 10. (B.U.P.) — Les troupes russes ont annihilé une division motorisée allemande et détruit 40 canons de campagne et un grand nombre de véhicules et d'appareils techniques dans le secteur de Lepel du front de la Russie blanche, mande un communiqué de guerre publié aujourd'hui.

Les Russes ont décisivement défait une division allemande dans le secteur de Borisov au nord-est de Minsk, contre-attaqué puissamment dans la division de Polotsk où les Allemands tentent de se pratiquer une trouée en direction de Moscou, et ont repoussé avec d'énormes pertes toutes les attaques lancées dans le secteur d'Ostrov.

(Une division motorisée allemande comprend environ 3,000 véhicules et quelque 12,000 hommes. Une division de fantassins comprendrait environ 15,000 hommes.)

Deux grandes batailles

Le communiqué signale deux grandes batailles, l'une du côté de Polotsk et l'autre près de Novograd Volynski.

Les Allemands tentent désespérément de se frayer un passage dans ces deux secteurs pour foncer sur Moscou et Kiev.

Les Russes contiennent de grandes masses de combattants dans la région de Novograd Volynski et résistent avec furie aux Allemands et aux Roumains qui attaquent sur le front bessarabien.

Dans le secteur de Bobruisk, au sud-est de Minsk, l'artillerie russe taille profondément dans les rangs de l'ennemi.

Au cours d'attaques aériennes hier l'aviation russe a détruit au moins une centaine de tanks.

(Tout indique que les Allemands ont tout jeté dans la bataille mais se heurtent à une résistance soutenue des Russes et paient très chèrement les menus gains qu'ils remportent.)

De grandes masses de tanks et d'artillerie et d'infanterie mécanisées sont engagées dans une immense bataille sur tout le front.

Les Russes tiennent

Moscou, 10. (P.A.) — Le haut commandement annonce aujourd'hui que l'armée russe tient solidement ses positions devant trois offensives mécanisées allemandes en direction de Leningrad, Moscou et Kiev. Les contre-attaques et le feu de l'artillerie réduisent sensiblement la puissance des attaques nazies.

Un communiqué émanant de Moscou mande que les principales attaques allemandes ont ostensiblement pour but d'effectuer des brèches dans les secteurs d'Ostrov, de Polotsk et de Novograd Volynski où l'ennemi est tenu en échec depuis une semaine au moins.

Voici comment l'état-major russe décrit les opérations dans ces secteurs:

"Dans le secteur d'Ostrov nos troupes sont engagées dans de furieuses batailles et repoussent l'avance de forces numériquement supérieures.

"Dans le secteur de Polotsk l'ennemi a renouvelé son offensive mercredi matin. Nos troupes ont répondu par un feu meurtrier de nos canons et de nos mitrailleuses et par de vigoureuses contre-attaques. Le combat se continue. L'ennemi subit des pertes très lourdes.

"Dans le secteur de Novograd Volynski de violents combats ont été livrés durant toute la journée entre nos troupes et d'imposantes unités motorisées et mécanisées."

Sur le front de Lepel

Pour la deuxième fois consécutive les Russes rapportent que des contre-attaques réussies contiennent l'ennemi dans la région de Lepel sur le front central, et que dans les autres secteurs les Allemands sont incapables d'avancer.

Les rapports faisant écho à la résistance croissante des Russes coïncident avec une déclaration faite hier soir par le sous-commissaire aux affaires étrangères S. A. Lozovsky dans laquelle il disait que les tactiques-éclair qui ont si bien réussi aux Nazis en France et en Pologne ont échoué en Russie en dépit du fait que la Russie fut prise par surprise aux débuts.

Lozovsky déclara que les Allemands jetèrent 10,000 chars d'assaut dans la bataille dans l'espoir d'obtenir une décision rapide. L'invasion fut tenue si bien secrète que les Nazis ne surent qu'une heure à l'avance les projets d'Hitler.

Violents raids

L'Office soviétique des renseignements a annoncé aujourd'hui que le port de Constantza, ceux de Tulcea et de Sulina, furent violemment bombardés par l'aviation russe hier, ainsi que les champs pétrolifères de Ploesti. On rapporte des dommages très étendus.

Des bombardiers soviétiques ont également détruit deux navires dans la Mer Noire et en ont endommagé un troisième.

La version nazie

Les opérations se continuent, dit Berlin

Berlin, 10 (U.P.)—Un communiqué du haut commandement allemand publié par le quartier général d'Adolf Hitler mande aujourd'hui que les opérations sur le front russe se poursuivent sans interruption.

L'état-major s'est encore abstenu de donner de précisions mais on rapporte que les armées allemandes portent des coups ici et là dans l'espoir de trouver un point faible par où s'attaquer aux principales lignes de défense Staline.

La capture d'Ostrov, dont la prise fut annoncée par l'agence officielle de nouvelles hier (mais non par le haut commandement) a été suivie de poussées vers le nord-est le long de la route menant à Leningrad. On n'en indique pas les progrès. On signale en plus que les Allemands pilonnent les défenses russes sur la route de Moscou et celle de Kiev, capitale de l'Ukraine.

Deux offensives en cours

Berlin, 10 (P.A.)—On prétend aujourd'hui que l'armée nazie de la Baltique a lancé deux colonnes cuirassées contre les positions russes, l'une en direction de Tallinn, capitale de l'Estonie et l'autre visant Leningrad.

Plus au nord les troupes allemandes des parties de la Finlande semblent vouloir s'attaquer aux communications ferroviaires entre Leningrad et Mourmansk et hier auraient capturé la ville-frontière de Salla, à 75 milles à l'ouest du chemin de fer.

A Berlin on ne sait rien des opérations qui se poursuivent sur le front vital du centre.

Le haut commandement s'est contenté de dire hier que la bataille se poursuivait sur toute l'étendue du front. La capture de Salla n'est pas même annoncée officiellement.

Un journal prétend que les Allemands ont percé les fortifications de Titowka.

Un combat décisif

On reste convaincu à Berlin que les deux plus puissantes armées du globe se livrent en ce moment une bataille décisive et un journal affirme que pour la première fois les grandes masses de ces armées sont déployées sur le front.

Du secteur sud on est peu près sans nouvelles.

Salla, dont les Allemands réclament la prise, est sise à 10 milles en deçà du territoire russe.

Au Camp

Au camp, il est bon d'avoir un Onguent médicinal fortement antiseptique afin de soulager les brûlures, les blessures, les morsures d'insectes, les brûlures du soleil, l'herbe à la puce. Un tel est

L'Onguent du Dr. Chase



A la santé de la mariée . . . une pétillante coupe de champagne Du Barry! Superbe! Son fin bouquet vous plaira et vous serez fier de le servir à toutes les fêtes et les réceptions. Il égaye nos tables canadiennes. Du Barry est fabriqué par des spécialistes avec le véritable type de raisin à champagne. Inscrivez-le en tête de votre liste de vins.

PRODUIT DE T. G. BRIGHT & CO. LTD.
NIAGARA FALLS · ONTARIO



CHEZ La Liberté



ENSEMBLE de VACANCES
POUR DAMES
La plus merveilleuse valeur qui puisse vous être offerte pour cette saison !

GRATIS COSTUME DE BAIN d'une valeur de $2.95

- Jolie Robe en Crêpe Imprimé
- Chapeau dernier cri
- Sac à main, modèle d'été
- Gants de soie brodés
- Caleçon court *(panties)*
- Soutien-gorge *(brassière)*
- Jupon-combinaison *(slip)*

10.95
Autres ensembles à $17.95 et $24.95



POUR VOS VACANCES ... MONSIEUR !
Voici exactement ce qu'il vous faut, et offert à un si bas prix que vous ne devez pas manquer de venir en profiter!

GRATIS Pantalon et Chemise de Sport (Slack Suit)

- Complet d'été ou Gilet de Sport avec Pantalon différent
- Chemise de sport *(gratis)*
- Pantalon de sport *(gratis)*
- Chapeau de feutre léger
- Souliers de sport
- Costume de bain
- Chandail sans manches

$24.95
Autres ensembles à $34.95 et $44.95



CHAMBRE À COUCHER
15 ARTICLES

- Magnifique grand lit
- Spacieuse commode
- Vanité avec banc
- Bureau avec miroir
- Confortable matelas
- Sommier d'acier câblé
- Luxueux couvre-lit comprenant 8 articles

$59.
Autres à $79. — $99. — $129

Ouvert jusqu'à 6 P.M. tous les jours, excepté le vendredi jusqu'à 9 P.M. et le samedi jusqu'à 10 P.M.

TERMES à votre CHOIX
6 MOIS A PAYER · 12 MOIS A PAYER · 18 MOIS A PAYER · 24 MOIS A PAYER · 36 MOIS A PAYER

LE PORTEUR DE LA CARTE NO 597 EST L'HEUREUX GAGNANT DES 25.00 EN CERTIFICATS D'EPARGNE DE GUERRE.

UN SEUL MAGASIN
La Liberté
LES TRAMWAYS ARRETENT A NOTRE PORTE
3735 NOTRE-DAME OUEST
FITZROY 6301
DESCENDEZ À LA RUE TURGEON ARRÊT DES TRAMWAYS

MARCHANDISES SATISFAISANTES OU VOTRE ARGENT REMIS

Au procès des Esquimaux

(Du correspondant de la PRESSE)

Ottawa, 10. — Me R.-A. Olmsted, du ministère de la justice, sera l'avocat de la Couronne au procès des Esquimaux de Belcher Island accusés de meurtre. Le procès sera présidé par l'hon. juge C.-P. Plaxton, de Toronto, et aura lieu au commencement d'août. Le voyage dans cette partie éloignée du pays se fera en avion.



Crème Orientale
GOURAUD
Donne un teint de fleur pour toute cérémonie importante. Ne désappointe pas.
Blanc, Chair, Rachel, Sun-Tan.

Employez la SAUCE A LA VIANDE Bellani's BRAND POUR SPAGHETTI
Contient: Purée de tomate, huile d'olive, viandes, légumes, épices, etc.
EN VENTE CHEZ VOTRE EPICIER

FEMMES DEMANDEES

28 à 52 ans. Des femmes agitées, maussades, NERVEUSES — qui redoutent les bouffées de chaleur, les étourdissements — pour prendre du Composé Végétal Lydia E. Pinkham. Le composé Pinkham est fameux pour l'aide qu'il apporte aux femmes durant ces "pires journées du mois" à cause de l'irrégularité des organes. Fabrication canadienne.

ÇA VAUT LA PEINE DE L'ESSAYER!

EXAMEN DE LA VUE
PAUL-E Talbot
Bachelier en optométrie
OPTOMETRISTE
1761 S.-Hubert, Ca. 7616
à St-Jérôme
330 ST-GEORGES
Tél. 171

PERMANENTE
Permanente à l'huile garantie sans machine



4 mèches d'essai — Ceci vous assure une permanente parfaite
Seulement $3.50
Rég. $7.50
Pour shampoo et mise en plis venez régulièrement chez Wanner's .75
Venez en tout temps
Wanner's
Propriétaire et personnel français
1194 Ouest rue Ste-Catherine, LA. 5158

LE COURRIER DE COLETTE

La jeune fille qui donne aux jeunes gens l'impression qu'elle n'est pas difficile, n'attirera vraisemblablement que ceux qui sont dans le même cas.

D.—Je suis un pauvre petit oiseau à peine sorti du nid et l'aile maternelle me réchauffe encore. Je n'ai vu que le clocher de mon village et le jardin de mon cher couvent. Mais voilà que, mes études finies, je dois franchir les frontières de la jeunesse. J'ai dix-neuf ans et je voudrais faire de ma vie un idéal parfait. Je suis avide de pénétrer dans ce domaine enchanteur que l'on appelle l'amour. Je suis, dit-on, jolie et intelligente, mais de caractère indépendant en même temps que de coeur sensible. Si j'en crois mes amies, une jeune fille doit aujourd'hui aller au devant des jeunes gens et se plier un peu à leurs fantaisies, si elle veut leur plaire. Elles pensent que c'est à cause de mon indépendance que je ne suis pas recherchée comme je devrais l'être. Je ne suis pas de cet avis, et je vous demande ce que vous en pensez? — GHISLAINE.

R.—Vous avez raison de ne pas vous fier aux dires de vos amies en ce qui concerne la manière de plaire aux jeunes gens... pour le bon motif, du moins. Les fantaisies de ces messieurs sont loin d'être toujours anodines et si vous vous y pliez trop facilement, il est certain que vous passerez loin de ce parfait idéal qui est l'ambition de votre vie.

La jeune fille qui, par sa conduite ou ses démarches laisse croire aux jeunes gens qu'elle est en peine d'elle-même ou qu'elle n'est pas difficile sur le choix de ses conquêtes n'attire évidemment que ceux qui sont dans le même cas. Ce n'est pas la crème. Pour peu qu'un garçon possède quelques avantages, il devient ambitieux et n'aspire qu'aux victoires un peu difficiles.

Cela ne signifie nullement qu'il faille ressembler à un bloc de glace pour attirer les hommages, ni non plus traiter comme un vil séducteur celui qui essaie de vous plaire, même s'il s'y prend maladroitement. Il y a là une science qui relève de la bonne éducation, du tact et de l'habitude du monde. J'espère que vous la maîtriserez un jour. Je crains que ce qui vous ait nui, jusqu'ici, ce ne soit pas autant votre indépendance de caractère que votre absence de naturel et de simplicité. Sans doute, quand on écrit à Colette, il ne tire pas à conséquence d'exprimer qu'on a dix-neuf ans et qu'on manque d'expérience par la phrase: "Je suis un petit oiseau, etc..." Mais les jeunes gens de votre entourage, si vous leur parlez ainsi, ouvriront de grands yeux, ne sauront que vous dire et vous tourneront vite le dos pour rechercher quelqu'un de moins maniéré.

Toutes ces mignardises sont démodées depuis bien longtemps et nous vivons un temps extrêmement positif. Les heures sont brèves et remplies, chacun est pressé par la vie, tout se fait en vitesse, donc simplement. C'est peut-être regrettable mais personne n'y peut rien. Donc, si vous voulez qu'on vous aime et qu'on vous le dise, montrez-vous naturelle, enjouée, gentille, sans plus. Pas d'empressement indiscret, mais pas d'attitudes guindées, pas de discours entortillés, mais une conversation que tout le monde pourra suivre sans effort, pas de poses à effets, mais la tenue modeste d'une jeune fille aimable et bien élevée.

Puisque vous rendez hommage à la sollicitude de votre mère, continuez à ne rien faire qu'elle ne sache et n'approuve. Elle est votre meilleure amie et vous vous trouverez bien de toujours suivre ses avis. — COLETTE.

D.—Je m'adresse à vous qui ne me connaissez pas pour que vous m'aidiez de vos conseils et me disiez si j'ai mal fait dans ma vie. Je suis mariée depuis trente-sept ans et j'ai soixante ans, mon mari en a soixante-huit; il avait $900 et j'en avais $1500. Alors, il se prit toutes les manières imaginables pour avoir mon argent, sa mère l'y aidait. Je ne tardai pas à m'apercevoir qu'il avait un caractère impossible; ses parents m'avouèrent qu'il leur faisait peur. Je supportai tout avec courage en bonne chrétienne. Un jour, je décidai de nous construire une maison avec mon argent. Mon mari y consentit, c'est un homme travailleur, il faut lui donner cette qualité; nous eûmes donc une maison de trois logis et nous en louâmes deux. J'économisai tant que je pus pour payer la dette que nous avions dû contracter. Quand tout a été payé, mon mari ne me donna plus un sou de son salaire, et c'est du revenu de ma part que je vécus avec mes enfants. Je n'ai plus qu'un fils qui est marié et a des enfants et j'ai pris en élève une petite fille à qui je me suis attachée. Mon mari habite encore avec moi, mais il a changé, s'est corrigé, au contraire, il boit et me trompe odieusement. Que faire? Je ne voudrais pas quitter ma maison! —UNE SACRIFIEE.

R.—Votre vie a été bien triste en effet et du moment que votre conscience ne vous reproche rien, c'est que vous avez agi pour le mieux. Sans quitter votre maison, ne pourriez-vous vous arranger pour avoir une vie un peu séparée de celle de votre triste compagnon. A votre âge, c'est plus facile. Ayez une ou deux chambres qui soient bien à vous et, pour le reste, traitez-le un peu comme un étranger, sans vous occuper de ses allées et venues et sans répondre à ses provocations.

D.—Quelle est la recette du miel fait avec des roses et du trèfle? — MERCI A L'AVANCE.

R.—Il faudrait la demander aux abeilles. S'il s'agit d'une espèce de miel artificiel, quelque lectrice vous renseignera peut-être.

D.—Je voudrais savoir pourquoi vous demandez que nous ne posions qu'une seule question; nous avons tant de choses à savoir? Que pensez-vous d'un jeune homme qui est demeuré mon voisin tout l'hiver dernier et qui ne me saluait pas, alors mais qui me salue depuis quelque temps, bien qu'il ne demeure plus dans mon voisinage? Dois-je le saluer la première quand je le rencontre?—UNE BRUNETTE.

R.—Mais oui, vous pouvez le saluer la première. C'est parce que mes correspondants sont nombreux et qu'il faut trouver de la place pour répondre à chacun que je demande qu'on ne pose qu'une question à la fois. Si vous lisez tout le courrier, il est probable que vous apprendrez quelques-unes des choses que vous désirez savoir.

On est prié

De ne formuler qu'une seule demande à la fois.
De ne demander aucune adresse commerciale les annonces y pourvoyant.
De donner son adresse quand on demande à échanger recettes chansons ou renseignements.
De ne poser autant que possible que des questions d'intérêt général.
D'être patient entin parce qu'aucune lettre ne peut recevoir de réponse dans la semaine où elle a été écrite. Le courrier est pour cela trop volumineux.

D.—J'ai fréquemment des orgelets, est-ce que je ferais bien de voir un oculiste?—J'AI VINGT ANS.

R.—Oui, il vous indiquerait la manière exacte de vous traiter. Les orgelets ne sont pas dangereux en soi, mais ils peuvent occasionner la chute des cils et même l'infection de l'oeil, s'ils sont mal soignés.

D.—Je voudrais connaître un remède pour des boutons dans la figure?—UNE ABONNEE.

R.—De remède local, il n'y en a guère. Ces boutons sont, d'ordinaire, le résultat d'un désordre de santé, de l'appareil digestif, principalement; il faut donc commencer par faire disparaître cette cause. Ensuite apporter un grand soin à la toilette de l'épiderme, n'employer que de l'eau pure et un savon très doux, rincer à fond, assécher parfaitement sans frotter.

D.—Selon vous serait-ce une perte de temps que de me perfectionner pour devenir écrivain-romancière? Est-ce un état qui permet de gagner sa vie?—CLAUDINE.

R.—On ne perd jamais son temps à se perfectionner, mais vous voulez dire sans doute, poursuivre vos études. Je vous y engage, si la chose est possible, on n'est jamais trop instruit. Mais pour écrire des romans, il faut autre chose qu'une parfaite connaissance de la grammaire et de la langue, il faut du goût, de l'imagination, de l'originalité de pensée, une espèce de don, en un mot. Je ne connais pas de romanciers qui gagnent leur vie avec leurs romans, mais la chose n'est pas impossible.

D.—Que veulent dire les initiales: S. W. A. K.? — Merci à l'avance.

R.—Tous mes regrets mais j'ignore la signification de ces lettres.

A l'Académie Ste-Madeleine d'Outremont



Cours de Lettres-Sciences, 1940-41: 1—Anne-Marie Dionne, présidente; 2—Yolande Doyon, assistante; 3—Jacqueline Chaussé, secrétaire; 4—Françoise Wilson; 5—Marguerite Guyon; 6—Jeanne Décarie; 7—Marcelle Chaloux; 8—Rita Lefebvre. — (Photos Albert Dumas).

Le centenaire de Schwartz & Sons, Ltd, de Halifax

Halifax, 10. — La maison W.-H. Schwartz & Sons, Ltd., célèbre ce mois-ci le centenaire de la fondation de la plus vieille maison qui ait fait le commerce du café et des épices au Canada. Ce commerce bien connu dans les Maritimes fut, en effet, établi en 1841 par M. W.-H. Schwartz, dont le père avait émigré de Hollande en Nouvelle-Ecosse à la fin du 18e siècle. Le commerce fut maintenu par son fils, puis plus tard, par ses petits-fils c'est donc une institution familiale.

Les commencements furent plutôt modestes; mais le père connaissait à fond les secrets du mélange parfait des cafés et des épices et il initia son fils sous la conduite duquel la maison prospéra.

En 1918, la maison fut incorporée et la direction en fut prise par les deux petits-fils du fondateur, M. W.-H.-C. Schwartz, président et directeur-gérant, et M. K.-E. Schwartz, vice-président et directeur de l'usine.

En 1920, l'on commença à fabriquer de la moutarde préparée que l'on importait autrefois des Etats-Unis. Aujourd'hui son vaste commerce d'exportation à Terre-Neuve, aux Indes occidentales et dans l'Amérique du sud, est presque aussi important que son commerce domestique. Avant la guerre, plusieurs cargaisons de moutarde avaient été expédiées à l'Angleterre.

La maison Schwartz fabrique aussi des poudres de gelées, des extraits, de la poudre à pâte, du beurre d'arachides, etc.

Ce commerce canadien s'est encore agrandi depuis quelques années en englobant des compagnies de moindre importance. On maintient dans la province de Québec des bureaux de vente avec un personnel canadien-français, car la province de Québec est un important marché pour la maison centenaire.—(Communiqué).

Mme Lucien Laperrière conduite au cimetière



Mme L. Laperrière

Ces jours derniers ont eu lieu les funérailles de Mme Lucien Laperrière, née Lucienne Morand, décédée à l'âge de 32 ans. Elle laisse son époux, trois fils, Jean, Claude et André; une fille, Huguette; son père et sa mère, M. et Mme Jos. Morand; son beau-père, M. Elzéar Laperrière; sa grand'mère, Mme Wilfrid Landry; son frère, Fernand; sa soeur, Mme Gérard Dominique (Laurette); ses beaux-frères et belles-soeurs, MM et Mmes Paul, Maurice, Henri, Emile et Marcel Laperrière, Mlle Alice Laperrière et plusieurs oncles et tantes, cousins et cousines.

Le cortège funèbre partit de la demeure de sa grand'mère Mme Wilfrid Landry, 4285 rue Bréboeuf pour se rendre à l'église de l'Immaculée-Conception.

Le deuil était conduit par l'époux de la défunte M. Lucien Laperrière, son père, M. Joseph Morand, son frère M. Fernand Morand, son beau-père M. Elzéar Laperrière, ses beaux-frères MM. Marcel, Paul, Henri et Maurice Laperrière et Gérard Dominique, ses oncles MM. Arthur Landry, A. Goulet, W. Landry, A. Lachapelle, Raoul Lefrançois, ses cousins MM. Rodolphe Léonard, Gérard Lachapelle, René Lachapelle, Wilfrid Marchand, Rolland Lefrançois et Rolland Lachapelle.

Cantines mobiles pour les soldats

On en attend 7 aujourd'hui à Montréal. — Au square Phillips.

La Y.M.C.A., attend aujourd'hui, à Montréal, sept cantines mobiles qui serviront à la distribution du thé aux soldats canadiens actuellement en Grande-Bretagne.

Dès leur arrivée dans la métropole, les sept cantines seront conduites au Red Triangle Club au square Phillips, où les officiers du comité des services de guerre de la Y.M.C.A., en feront la présentation au public qui désirera les visiter.

Depuis le départ du premier contingent canadien pour service outremer, les cantines mobiles de la Y.M.C.A., ont suivi les troupes canadiennes sur tous les terrains. A mesure que le nombre des troupes canadiennes augmente, la Y.M.C.A., prend les mesures nécessaires pour satisfaire les besoins qui s'ensuivent. Les cantines roulantes accompagnent les troupes durant toutes les manoeuvres et tous les exercices d'invasion qui se pratiquent en Angleterre depuis des mois. Des cantines semblables à celles qui arriveront à Montréal aujourd'hui sont en service au pays même, pour le réconfort de nos troupes en marche ou à l'exercice.

On discute fort un contrat hier à Ville LaSalle

(Du correspondant de la PRESSE)

Ville LaSalle, 10. — La construction d'une annexe à l'hôtel de ville a été fort discutée à la réunion échevinale tenue hier soir, sous la présidence du maire J.-Anatole Leroux.

Le secrétaire Albert Gravel donna d'abord lecture des minutes et l'aviseur légal C.-A. Sylvestre fut autorisé à préparer un projet de règlement concernant les égouts. L'échevin Fothergill a soumis ce projet pour l'amélioration du drainage de la rue Centrale. C'est après lecture et adoption, (proposé par l'échevin Hayward et secondé par l'échevin Lafleur), d'un projet de règlement, imposant une taxe spéciale de ½ de 1% pour défrayer l'excédant du coût de construction de l'annexe projetée au fonds municipal de $7,000.00, disponible à cette fin, que la discussion s'amorça. M. Dugas, président de la Ligue des propriétaires, dit que cette association s'opposait à l'octroi du contrat de construction à une compagnie de Verdun, prétendant que des soumissions avaient été demandées par deux fois, et que la dite compagnie avait obtenu le contrat avec un excédent de $2,605 sur un soumissionnaire local, apte à exécuter les travaux. Il s'en prit à l'échevin Fothergill, qui, dit-il, a refusé d'assister à une réunion publique, convoquée pour étudier la question. Mis en cause l'échevin Lafleur rétorqua, et des défis furent lancés de part et d'autre. L'échevin Fothergill motiva son vote. Le maire Leroux expliqua que le veto qu'il avait imposé contre la décision du conseil ne visait aucun soumissionnaire en particulier, mais qu'il avait agi de la sorte, parce que le montant voté dépassait le budget amendé, et que ces dépenses n'étaient pas prévues à l'item "améliorations". Ce fut au tour de l'échevin Bolvin de discuter avec M. F.-X. Robillard, candidat défait aux dernières élections, qui tenta établir que le soumissionnaire local, M. Bélanger était justifiable dans ses estimations suivant les plans et devis. En fin de compte, l'échevin Bolvin proposa un amendement en ce sens: Les deux soumissionnaires devront préparer des estimations, suivant les plans corrigés d'après les améliorations anotées soigneusement et exposées dans les deux langues et le contrat sera accordé, mercredi prochain. L'amendement fut adopté par un vote de 3 contre 2, et la motion principale, aux fins d'accorder le contrat à une firme de Verdun, déclarée non-avenue.

Guérison soudaine à l'oratoire S.-Joseph

Une guérison soudaine et apparemment radicale a produit une émotion indescriptible à l'oratoire Saint-Joseph, hier, pendant l'heure sainte prêchée par le recteur, le R.P. Emile Deguire, C.S.C. La foule manifestait un enthousiasme sans bornes, les uns pleuraient de joie et tous redoublaient leurs prières en se montrant plus confiants dans leur espoir d'obtenir leur guérison par l'intercession du grand saint thaumaturge.

Le privilégié du jour fut M. Joseph Durette, entrepreneur de pompes funèbres, de Val d'Or, Abitibi. Il faisait partie du premier pèlerinage du diocèse d'Amos, organisé sous le patronage de S. Exc. Mgr Aldée Desmarais, et formant un train spécial complet.

D'après les renseignements que nous avons obtenus du R.P. Laplante, C.S.C., M. Durette souffrait d'artériosclérose et, après avoir consulté une vingtaine de médecins, il avait perdu tout espoir dans la science humaine, car le dernier médecin ne lui concédait que deux ans de vie et il y a déjà six mois de cela.

Le malade ne pouvait plus marcher que difficilement et seulement à l'aide de béquilles. En quittant Amos, il dut rester dans le train sans plier les jambes, où toute circulation du sang avait pratiquement cessé. Hier matin, il sentit tout à coup une douce chaleur envahir ses membres et le soulagement fut tel qu'il se leva et se rendit d'un pas assuré, à la vue de tous les fidèles, au tombeau du Frère André, où il laissa ses béquilles en ex-votos. Les spectateurs le suivirent pour s'unir à ses prières de reconnaissance et implorer des faveurs célestes pour eux-mêmes.

M. Durette continua à se promener toute la journée et parla longuement de son cas aux religieux de Sainte-Croix.

MENU DU JOUR

PUREE DE TOMATES
SALADE PANACHEE
SAUMON GRATINE
POMMES DE TERRE RISSOLEES
SORBET AUX ANANAS
THE CAFE

SALADE PANACHEE
Sur un fond de laitue, disposez des concombres (préalablement dégorgés), des tomates, des radis noirs coupés en fines rondelles. Garnissez la salade de petits radis roses entiers (auxquels vous aurez laissé quelques feuilles), arrosez largement de vinaigrette. Tournez seulement au moment de servir. Cette salade est délicieusement rafraîchissante.

SAUMON GRATINE
Faire une béchamelle. Y ajouter, cinq minutes avant la fin de la cuisson, des champignons émincés. Incorporer le contenu d'une boîte de saumon et, si l'on veut (suivant le reste du menu), du gruyère coupé en lamelles.
Mettre le tout dans un plat à gratin, avec quelques morceaux de beurre en couverture, et gratiner.
Peut aussi se servir en coquilles individuelles.

EXOFF Soulage Vite HERBE A LA PUCE aussi ECZEMA PSORIASIS MAL DE BARBE ACNE, ETC



Vous n'avez que faire de continuer à endurer la démangeaison et la douleur des disgracieuses et ennuyeuses affections cutanées. EXOFF vous procurera un prompt soulagement. C'est tout simplement une préparation liquide, propre, non graisseuse et inodore, d'application externe, qui permet de laver normalement les parties affectées. Résultats merveilleux dans une multitude de cas. Recommandé par maints dermatologistes. Deux grandeurs, $1 et $2. Dans les principales pharmacies.
Dépositaire: THE MOTHERSILL REMEDY CO. LTD., Montréal, Canada. (3)

TARIF D'ABONNEMENT CANADA
(HORS MONTREAL)

1 semaine	.20
1 mois	.75
3 mois	$1.75
6 mois	$3.00
12 mois	$6.00

ETATS-UNIS
(EDITION CANADIENNE)

1 mois	.85
3 mois	$2.25
6 mois	$4.25
12 mois	$7.50

Dans votre propre intérêt toujours faire remise par lettre recommandée par mandat de poste ou mandat d'express. Si vous faites remise par chèque, faites-le payable au pair à Montréal.

LA "PRESSE"

Tout n'était qu'un continuel lavage de vaisselle GRAISSEUSE



PUIS, J'ESSAYAI RINSO—à l'instant toute graisse disparut

UN peu de Rinso dans le plat à vaisselle vous donne une mousse riche et durable... la vilaine graisse flottante disparaît. Porcelaine, verrerie, argenterie brillent quand vous les sortez de l'eau — s'assèchent presque d'eux-mêmes. Employez Rinso, vous ferez la vaisselle en un rien de temps! Essayez-le aujourd'hui: 3 grandeurs: petite, grosse, GEANTE.
Un produit Lever—Fabrication canadienne
RINSO ABSORBE LA GRAISSE



PRENEZ AVANTAGE des SORTIES au bon air. FAITES vos EMPLETTES de COMESTIBLES chez "DIONNE" et ECONOMISEZ!

"QUELQUES SUGGESTIONS"

POULET DESOSSE Horton's, Bte 7 oz	19¢
MAYONNAISE Blue Ribbon, Jarre 8 oz	21¢
CORNICHONS SUCRES crunchies, Jarre 7 oz	15¢
PETITS OIGNONS marinés, Jarre 6 oz	10¢
VINAIGRE "HEINZ" assortis, Bouteille 32 oz	21¢
HOMARD "CANADA" de choix, Bte 7 oz	33c
CONFITURES "AYLMER" fraises pure, Jarre 32 oz	35c
LAIT homogenisé Libby, Grosse bte	2 pour 15¢



Nous avons aussi le "BEURRE en boîte de fer-blanc"

CAFE MAXWELL HOUSE	lb	47¢
POIS GEANTS et tendres GREEN GIANT	2 btes	25¢
PECHES de choix AYLMER, Bte 15 oz		11¢
SOUPE aux pois HABITANT, Bte 2½ lbs	2 pour	19¢
BOUILLON AU POULET Cordon Bleu, Bte 20 oz	2 pour	25¢
JUS IDE PAMPLEMOUSSE, Grosse bte de 48 oz		21¢
JUS D'ANANAS LIBBY, Bte 13 oz	2 pour	25¢
TOMATES de choix, Btes 15 oz	4 pour	25¢
SOUPES CLARK ASSORTIES	4 btes	25¢
FROMAGE CHATEAU	½ lb pqt	16¢
SAVON A TOILETTE LUX	2 pour	11¢

FRUITS ET LEGUMES

COEURS de CELERI canadien	paquet de 2 pour 15c
TOMATES canadiennes	2 lbs 25c
PATATES NOUVELLES locales	10 lbs 19c
CERISES CANADIENNES	2 lbs 35c
CERISES sucrées de Colombie Britannique	lb 25c
PRUNES ROUGES	2 doz 25c

AGNEAU du PRINTEMPS

CUISSEAU	lb 37¢
LONGE	lb 35¢
DEVANTS	lb 19¢

Un paquet de baume gratis avec chaque rôti.

Rôti de HAUT-CÔTE marque bleue ou rouge lb 15c

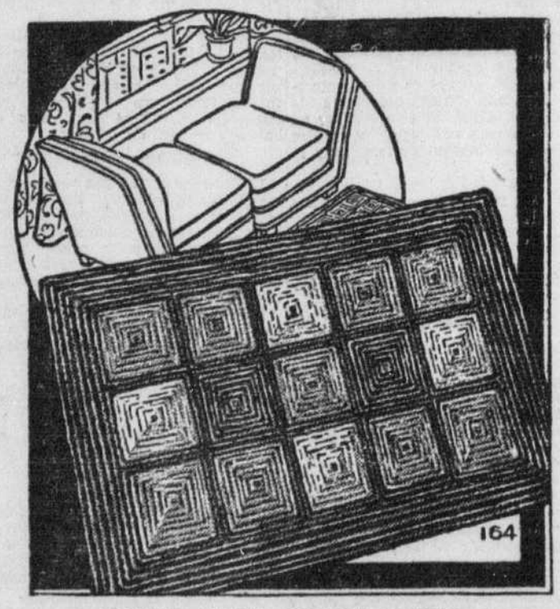
BOEUF SALE traité au sucre lb 25c

SAUCISSE en coiffe 2 lbs 25c

MARCHÉS Dionne

5005 Boul. Décarie
2077 rue Ste-Catherine O.
1460 Ave. Mont-Royal
6873 rue St-Hubert

AIGUILLES ET CROCHETS



DOUBLE USAGE, DOUBLE PLAISIR

164—C'est un plaisir de pouvoir se débarrasser de ses bas et de ses sous-vêtements usagés et le plaisir est doublé lorsqu'on les transforme en jolie carpette facilement crochetée.

Adresser toute demande comme suit: Aiguilles et crochets, La Presse, Montréal. Mentionner exactement le numéro du patron désiré, les mesures s'il y a lieu. Inclure 20 cents par patron (plus la taxe), soit par bon postal, mandat d'express ou argent sous pli recommandé. N.B.—Les patrons étant sujets à la taxe de vente telle que décrétée par la loi (Montréal 4% — en dehors 2%) on est prié d'en ajouter le montant. La Presse n'est pas responsable des lettres non reçues. Ces patrons ne sont pas échangeables et ne sont pas en vente à nos bureaux.

Notes et explications en français.

Quand vous vous léchez les babines en disant...

VOICI UNE SAVEUR QUE J'AIME VRAIMENT



...vous savez que ce sont des Kellogg's Corn Flakes!

La première cuillerée de Kellogg's Corn Flakes dit tout! Ainsi que des milliers de femmes l'ont déclaré à des enquêteurs impartiaux, "les Kellogg's priment par leur saveur!"

Et cette succulence moelleuse stimule l'appétit—facilite la digestion! *De plus,* une portion ordinaire avec du lait et du sucre vous fournit *l'énergie* alimentaire dont vous avez besoin. Achetez-en plusieurs cartons *demain!*

Quatre sur Cinq disent "Kellogg's"

"Quelle céréale prête-à-manger votre famille préfère-t-elle?" Tous les ans, au cours des trois dernières années, la plupart des Canadiennes, d'un littoral à l'autre, nous ont dit que c'étaient les Kellogg's Corn Flakes. Quand on leur demanda d'une façon précise, "Quelle est la marque de *flocons de maïs* qui a le meilleur *goût?*", quatre sur cinq répondirent "Kellogg's"! Les experts en gustation disent également que les Kellogg's "Priment par leur Saveur"!

Votre famille aussi aimera les Kellogg's Corn Flakes. Ils se vendent maintenant en deux formats pratiques. Quand vous mangez dehors, demandez le carton *individuel* à triple-enveloppe. Préparés par Kellogg. Fabrication canadienne.

Economique! Le "déjeuner prêt en 30 secondes" ne coûte que quelques sous pour toute la famille.

SERVEZ EN ÉPARGNANT! ACHETEZ DES CERTIFICATS D'ÉPARGNE DE GUERRE!



Pilote-auteur décédé

Jacksonville, Floride, 10. (P.A.) — Leland Jamieson, 37 ans, pilote des Eastern Air Lines et auteur d'articles de revues périodiques, est décédé hier dans un hôpital local, à la suite d'une longue maladie.

Chassez les imperfections cutanées, d'origine externe, avec la crème à la cire mercolisée

Un produit ayant la propriété de faire disparaître les imperfections cutanées superficielles, voilà ce que désire toute femme souffrant d'imperfections cutanées. Et cette propriété vous la trouverez dans la Crème à la cire Mercolisée. C'est en effet une crème pour le visage qui élimine les imperfections cutanées à la surface de la peau, d'origine externe, en enlevant la peau de surface décolorée. Elle met à nu un derme frais, clair, velouté et d'apparence juvénile.

L'astringent Saxolite rafraîchit la peau

Faites usage quotidiennement de cet astringent stimulant, antiseptique, pour conférer à votre peau propreté, fraîcheur et apparence juvénile. Faites dissoudre le Saxolite dans un demiard de witch hazel et appliquez la solution sur le visage et le cou. (ASSL.)

"Nous aimons tous les Flocons de Maïs QUAKER -ils sont Mattés"

MAYONNAISE PURE



J.J. JOUBERT ET FILS

SI BÉBÉ EST MAUSSADE CHERCHEZ LA CAUSE

LES BÉBÉS bien portants ne sont pas maussades. Votre bébé ne devrait pas l'être. S'il est maussade, c'est que quelque chose ne fonctionne pas bien. Il est probable que les Tablettes Baby's Own le remettront rapidement d'aplomb. Mme H——, de Fenelon Falls, en a eu l'expérience. Voici ce qu'elle écrit: "Ma fillette était irritable, fiévreuse, et avait parfois l'estomac dérangé. Ce fut un soulagement de voir combien elle allait mieux, après que je lui eus donné des Tablettes Baby's Own."

Qu'importe si votre bébé est délicat, ces petites tablettes sucrées ne peuvent pas lui faire de mal. Elles sont faciles à prendre et agissent rapidement dans les cas de fièvre légère, diarrhée, rhumes, constipation, croup léger, coliques, troubles de la dentition et autres petites maladies infantiles.

Ne soyez jamais sans Tablettes Baby's Own, la maladie frappe si souvent la nuit. 25 cents. Vous serez remboursée si vous n'êtes pas satisfaite.

LA VIE SOCIALE



Mlle Germaine Morin, fille de M. et Mme Arthur Morin, dont le mariage avec M. Léo-Paul Filiatrault, fils de M. et Mme Joseph Filiatrault sera célébré en l'église Saint-Louis de France, le samedi 9 août, à 8 h. 30. — (Photos O. Allard.)



Mlle Cécile Lemieux, fille de M. Ferdinand Lemieux, décédé, et de Mme Lemieux, dont le mariage avec M. Hubert Monette, fils de M. et de Mme Armand Monette, sera célébré dans l'intimité, le 12 juillet prochain, en l'église Saint-Edouard.

SUITE DE LA PAGE 5

Canada et lady Aberdeen, à l'occasion des noces de diamants de M. et de Mme Morin. Pendant la messe le programme musical fut exécuté par Mlle Frances O'Malley et Mme Meloche. A l'issue de la cérémonie il y eut réception à la demeure de M. et de Mme Robichaud, où les salons étaient ornés de fleurs de saison. Les nouveaux époux sont ensuite partis en auto pour un voyage dans les Laurentides. Mme Pilon portait pour voyager, un ensemble de tissu Miami vert et blanc, un chapeau et des accessoires blancs.

Pique-nique annuel

Les employés de la compagnie Canadian Spool Cotton, de Montréal, feront leur pique-nique annuel, samedi, à la Plage Roger, sise sur les bords du lac des Deux-Montagnes. Ils formeront un groupe de 375 adultes et de 125 enfants. Ils voyageront par train spécial du Canadien National quittant la gare du Tunnel à 9 h. 15 du matin, (H. S.) et la Plage Roger à 5 h. 15 l'après-midi.

Afin de rendre service à ceux qui sont domiciliés dans le nord de la ville, le train arrêtera à Ville Mont-Royal, à l'aller et au retour.

De l'avis de ses patrons

C'EST LA MEILLEURE VENDEUSE...



Le métier de vendeuse est difficile et fatigant... Elle s'en tire à merveille grâce à son amabilité et à son endurance à la fatigue. L'amabilité, tout autant que la résistance, est souvent une question de santé. Lorsque le rythme de l'organisme est en parfait équilibre, vous êtes forte, de bonne humeur et prenez la vie du bon côté; cet équilibre toute femme peut l'obtenir en faisant un traitement de bonnes PILULES ROUGES au premier signe de faiblesse, pâleur, manque d'appétit, fatigue, douleurs de dos, de reins, périodes douloureuses ou irrégulières, troubles internes essentiellement féminins (symptômes ou conséquences de l'ANÉMIE). Depuis près de 50 ans, les bonnes PILULES ROUGES ont aidé des milliers de femmes. Par la poste: 50c la boîte ou 3, $1.25.

PILULES ROUGES

pour les Femmes Pâles et Faibles.

Cie Chimique FRANCO Américaine Limitée, 1566, rue S.-Denis, Montréal.

Abonnez-vous à

LA PRESSE



pour la durée de votre séjour à la campagne. Vous serez ainsi constamment tenu au courant de tout ce qui se passe actuellement dans le monde.

Désireuse d'obliger ses lecteurs, *La Presse* accepte maintenant les abonnements de vacances par téléphone.

Signalez Simplement

HA. 1273

Sur semaine: de 8 h. 30 a.m. à 5 h. p.m.

Le Samedi: de 8 h. 30 a.m. à midi.



M. L. Simpson et Mme Simpson (Lucile Paquette), dont le mariage fut célébré, ces jours derniers, à la chapelle de la Cathédrale, par M. l'abbé Mitchell.

GRATIS! *Photos d'avions de combat et de navires de guerre Britanniques*

"SPITFIRE" - BOULTON-PAUL "DEFIANT"
"HURRICANE" - "WELLINGTON" BOMBARDIER
"BLENHEIM" BOMBARDIER
"SUNDERLAND" HYDRAVION
H.M.S. HOOD - RODNEY - ARK ROYAL
H.M. CONTRE-TORPILLEUR (classe "Tribal")
LE SUBMERSIBLE (classe "Shark")
CANOT-TORPILLEUR et d'autres

Envoyez deux dessus de boîtes de fécule de maïs Canada pour chaque photo désirée. Écrivez votre nom et adresse sur l'un des dessus de boîtes ainsi que le nom de la photo que vous désirez—Adressez-les à Dépt. G.D., The Canada Starch Company, C.P. 129, Montréal.





Ces magnifiques photos peuvent aussi être obtenues en échange de deux dessus de boîtes de
FÉCULE DE MAÏS BENSON
ou
D'EMPOIS ACME GLOSS
ou pour une étiquette complète d'une boîte de
SIROP CROWN BRAND
SIROP LILY WHITE
(pour chaque photo désirée). M14F

POUR DES MEILLEURS DESSERTS!

Fécule de Maïs CANADA

Les nouvelles lois touchant l'enseignement

Politique provinciale conforme aux besoins de l'heure. — L'hon. M. Godbout.

(Du correspondant de la PRESSE)

Québec, 10. — "Soucieux d'assurer à la population de la province de Québec une administration aussi avantageuse pour les individus que pour la collectivité, le gouvernement que je dirige a voulu imprimer à la politique générale de la province une orientation conforme aux besoins de l'heure", déclarait hier soir aux courtiéristes parlementaires l'hon. Adélard Godbout.

"Parmi les quelque cent projets de lois adoptés par l'Assemblée législative et le Conseil législatif, il en est qui touchent, en effet, à tous les domaines de l'administration publique, continue l'hon. M. Godbout. Les nouvelles lois relatives à l'enseignement, à l'éducation, celles qui portent sur la surveillance et le contrôle des écoles professionnelles, le parachèvement de l'université de Montréal et du collège classique de Saint-Jean ne sont pas les moindres.

Notre volonté d'améliorer la vie intellectuelle de notre peuple s'est encore manifestée par des lois comme celles qui portent sur les pouvoirs du surintendant de l'instruction publique et sur la création d'un conseil supérieur de l'enseignement technique."

La formation des jeunes

"Par ces mesures, nous avons voulu démontrer que le gouvernement actuel entend collaborer le plus efficacement possible à la préparation intellectuelle des générations qui montent. Pour que les jeunes exercent un jour l'influence prépondérante que la province de Québec a le droit d'attendre d'eux, il faut constituer d'abord des intelligences saines, bien développées, des caractères solides, des esprits avisés. Il faut que nous nous imposions partout devant le pays par nos connaissances et notre énergie. Nous voulons que nos éducateurs trouvent les moyens matériels de poursuivre leur oeuvre.

"L'université est l'un des principaux moyens que l'on met à la disposition des éducateurs et des jeunes gens. Le gouvernement actuel a fait son devoir dans ce domaine. Par une loi adoptée lors de la dernière session, nous avons octroyé $2,500,000 pour le parachèvement de l'immeuble de l'université de Montréal sur la montagne. Nous avons octroyé $800,000 pour l'achat des édifices que cette université possède, rue Saint-Denis. De plus, la province a consenti un octroi de $375,000 par année pendant dix ans, pour aider à subvenir à l'enseignement à l'université de Montréal. Ai-je besoin d'en dire plus pour démontrer que le gouvernement que je dirige a la volonté bien arrêtée de faire sa part dans le développement de l'enseignement dans la province de Québec? Je ne le crois pas".

Le roi fumera moins

Londres, 10. (P.C.) — Sa Majesté le roi George a décidé de moins fumer, à cause de la rareté de cigarettes, a déclaré la reine Elizabeth à des ouvriers, hier. Normalement, le roi fumait de 10 à 15 cigarettes par jour.

Le Bridge

PAR ARSÈNE DES ROCHERS MEMBRE AGRÉGÉ DES STUDIOS DE ELY CULBERTSON

INTERFERENCE BIENVENUE

Les habitués de cette rubrique connaissent sans doute la convention des 4 et 5-sans atout de Blackwood pour demander (ou éviter) les chelems. Pour ceux qui l'ignorent, rappelons que cette convention aide une équipe à repérer les as et les rois qu'elle a en main après que la couleur d'atout a été fixée. Elle consiste en une première question: 4-sans atout, à laquelle le partenaire est obligé de répondre 5-trèfles s'il n'a pas un as; 5-carreaux, avec un as; 5-coeurs, avec deux as, et ainsi de suite. Une deuxième question: 5-sans atout faite par le même joueur, demande à son partenaire d'annoncer ses rois de la même façon qu'il a annoncé ses as.

Certains raffinements ont été apportés par les bridgeographes à cette intéressante convention. La donne d'aujourd'hui contient une innovation à cette méthode qui peut être utile en cas d'interférence adverse. Elle m'est subitement venue à l'idée alors que je prenais part à un bridge-duplicate avec Paul Godin comme partenaire.

Donneur: Ouest.
Nord et Sud vulnérables.

	♠ A D 3 ♡ R D 10 6 5 ◇ 10 9 2 ♣ R 10	
♠ 6 5 ♡ 8 4 2 ◇ D 7 6 5 ♣ D V 9 4	O N O E S	♠ 8 2 ♡ 9 7 3 ◇ A R V 8 3 ♣ 6 5 3
	♠ R V 10 9 7 4 ♡ A V ◇ 4 ♣ A 8 7 2	

Les enchères:

OUEST	NORD	EST	SUD
passe	1 ♡	passe	1 ♠
passe	3 ♠	passe	4 SA
passe	5 ◇	contre	surcontre
passe	5 ♡	passe	6 ♠
tous passent			

La couleur d'atout, pique, ayant été fixée par la double surenchère de mon partenaire, je fis l'impérative de 4-sans atout afin de demander à Paul Godin sa teneur en as. Il me répondit correctement 5-carreaux vu qu'il n'avait qu'un as, Est surcontra, évidemment afin d'indiquer qu'il avait de beaux carreaux, mais aussi pour tenter de rompre nos lignes de communication.

C'est alors qu'il me vint à l'idée de surcontrer dans l'espoir que mon habile partenaire donnerait à ma déclaration le même sens qu'une seconde impérative qu'il m'aurait fallu faire par 5-sans atout. Nord réfléchit quelques instants et répondit 5-coeurs m'annonçant par là qu'il tenait deux rois. Je demandai alors 6-piques sans la moindre hésitation, contrat qui fut réalisé aisément, les trèfles perdants étant défaussés sur les coeurs du mort.

Le seul effet du contre d'Est fut d'enrichir notre collection de déclarations. Nous avons par le contre et le surcontre, gagné un tour d'enchères car Nord me répondit au palier de cinq levées, ce qu'il n'aurait pu faire si ma seconde question avait été faite par 5-sans atout.

Une seule autre équipe, composée de Antoine Berthiaume et Adrien Saint-Laurent, demanda le petit chelem.

Gagnants de tournois

Voici les noms des gagnants de deux tournois de bridge-duplicate tenus récemment dans nos cercles montréalais:

Cercle Laurier, mercredi soir, 2 juillet: 1ers—Paul Houde et Jean DeSève; 2èmes—M. et Mme J.-C. Paquin.

Cercle Laval, lundi soir, 7 juillet: 1ers—René Dorais et J.-L. Charbonneau, ex-aequo avec Mme U. Salme et Paul Godin.

Noces d'or de M. et Mme Adolphe Léveillé

Ces jours derniers, M. et Mme Adolphe Léveillé, de la rue Gilford, à Montréal, ont célébré leurs noces d'or de mariage. La fête débuta par une grand'messe d'action de grâces chantée en l'église Saint-Denis par M. l'abbé Louis-Philippe Hébert, vicaire à Saint-Louis-de-France et petit cousin des jubilaires, assisté des abbés Roland Hébert et Procule Léveillé. Assistaient au choeur, M. l'abbé J.-O. Maurice, curé de Saint-Denis, les Frères Benoît-Léopold et Sylvio-Paul, des Frères Maristes. Le père de Mme Léveillé, M. Pierre Germain, était au banc d'oeuvre. Il faut aussi mentionner les trois enfants religieux des jubilaires: le Frère





M. et Mme ADOLPHE LEVEILLE qui ont fêté récemment le cinquantième anniversaire de leur mariage.

Antoine-Albert, directeur de l'école Notre-Dame Auxiliatrice de Saint-Jean, le Frère Oslas-Joseph, sous-directeur de l'école Saint-Jean-Baptiste de Chicoutimi, et Soeur Marie-de-Saint-Pierre, religieuse de Sainte-Croix. Les autres enfants de M. et Mme Léveillé assistaient également à la fête: M. Rodolphe Léveillé, Mme Arthur Boucher, M. Pierre Léveillé, M. Léo Léveillé et Mlle Mariette Léveillé.

La partition musicale de la messe fut rendue par le choeur Sainte-Cécile sous la direction de M. Renaud. Il y eut solo par M. Pierre Léveillé.

La messe fut suivie d'un banquet qui réunit 150 convives à l'école Champagnat. Des allocutions furent prononcées par le Frère Oslas-Joseph, fils des jubilaires, MM. les abbés L.-P. Hébert et Procule Léveillé, M. Joseph Hébert et le Frère Antoine-Albert. Au cours du banquet l'on présenta à M. et Mme Léveillé, un bouquet de fleurs, un bouquet spirituel très riche ainsi qu'une bourse bien remplie.

La journée se termina par une soirée intime au domicile de M. et Mme Léveillé.

Longue attente

Garstang, Angleterre — Grands amis il y a 50 ans, Rom Jenkinson et Ada Payne, tous deux âgés de 75 ans, se sont mariés récemment.

L'élégance pour toutes

UN peu de tout



3137—La jaquette complète la toilette à toutes les heures du jour. Le patron se fait pour 14 et 16 ans et en 36, 38, 40 et 42 pouces de buste.

2577—Pour la rue, il est fort élégant de porter la robe deux pièces. Le patron se fait pour 12, 14 et 16 ans et en 36, 38, 40 et 42 pouces de buste.

2842—Blouse de la marine et justaucorps ayant chacun le souci de vous plaire. Le patron se fait pour 10, 12, 14, 16, 18 et 20 ans.

2911—Vous pouvez coudre vous-même le chapeau, le sac à mains, la ceinture et les gants qui s'harmonisant aux couleurs de la robe formeront un ensemble charmant. Le patron du chapeau n'a qu'une pointure adaptable à toute entrée de tête et les gants sont des 7 de pointure.

11207—L'emblème doit être demandé séparément.

TOUTE demande doit être adressée comme suit: Dépt. des Patrons, LA PRESSE, Montréal. Prière de mentionner exactement la grandeur du patron désiré et le numéro du modèle choisi. Ne pas demander des mesures autres que celles qui sont spécifiées. Inclure 15 cents par patron (plus la taxe), soit par bon postal, mandat d'express ou argent sous pli recommandé. N.B.—Les patrons étant sujets à la taxe de vente telle que décrétée par la loi (Montréal 4% — en dehors 2%) on est prié d'en ajouter le montant. La Presse n'est pas responsable des lettres non reçues. Ces patrons ne sont pas échangeables et ne sont pas en vente à nos bureaux.

Notes et explications en français.

Nouvelles
Beu... glement Bonnes
par *Elsie*
LA VACHE BORDEN



La mère Grippesou ouvre sa grande armoire
Car elle a, pour son chien, une vénération,
Et de tous nos produits, elle dit, c'est notoire:
"Si ça vient de Borden, il FAUT que ce soit bon!"



C'EST UNE FAMEUSE IDÉE! Les gens qui insistent sur la marque "BORDEN" quand ils achètent sont vraiment malins car ce sceau représente une garantie d'excellence et de pureté. Cela est surtout vrai quand il s'agit du Lait Borden's Eagle Brand Condensé-Sucré. Il est idéal pour faire, en été, des sauces à salades, des crèmes glacées et des desserts gelés. Et si, ce soir, vous servez la crème glacée ci-dessous à votre mari, il se trouvera encore plus heureux que le chien de la mère Grippesou.

Crème Glacée Veloutée à la Vanille

⅔ tasse de Lait Eagle Brand Condensé-Sucré
½ tasse d'eau
1½ cuillerée à thé de vanille
1 tasse de crème à fouetter

Mélangez bien ensemble le Lait Eagle Brand, l'eau et la vanille. Faites refroidir. Fouettez la crème jusqu'à consistance de cossetarde et incorporez-la au mélange refroidi. Versez dans un tiroir réfrigérant. Placez dans le compartiment frigorifique. Quand le mélange est à moitié congelé, retirez-le du réfrigérateur, détachez-le des côtés et du fond du récipient, battez-le jusqu'à consistance lisse mais sans le faire fondre, égalisez-le et remettez-le dans le compartiment frigorifique jusqu'à congélation suffisante pour servir. 6 portions.



La plupart des gourmands cherchent la quantité
Et s'empiffrent toujours avec assiduité.
Mais les gourmets, sensés, cherchent la qualité:
Old Vintage, Canabec, sont sans rivalité!

EN SERVICE DANS LA SOCIÉTÉ—Me voici bonne dans la haute société et, quand je sers des petites gourmandises à Monsieur et Madame de Val d'Or, le fromage Old Vintage y occupe, bien entendu, une place importante. C'est un fromage genre 'Européen,' délicieusement *différent*, un fromage que les hommes aiment, le meilleur Cheddar canadien traité au vin et bien fait. Et le Canabec est piquant et savoureux. Si vous aimez le fromage de Roquefort, essayez le Canabec!

★ ★ ★



ALIGNEZ-VOUS À DROITE! Il y a toujours foule quand Borden offre des primes aussi belles que celles-ci! Vous pouvez les obtenir et en obtenir des centaines d'autres tout aussi belles—des quantités de beaux CADEAUX GRATUITS pour toute la famille, si vous gardez les enveloppes du Lait Evaporé Borden's Marque Silver Cow. Le Lait Borden's est délicieux dans les soupes, sauces, et sauces à salades—et il rend un bon café encore meilleur!



SERVICE DE LA BONNE ENTENTE—Comme vous le voyez, Mesdames, je suis à mon affaire—toujours prête à aider les gens et surtout à leur servir des grands verres de Lait Malté au Chocolat Borden's, le meilleur lait malté au chocolat que vous ayez jamais goûté! Il est si nourrissant, et tellement demandé par les jeunes et les vieux, qu'il n'y a rien de surprenant à ce qu'il soit en tête comme breuvage réconfortant en été. Si vous voulez un breuvage meu-veilleux et énergétique pour vous remonter quand la chaleur vous abat, essayez le Lait Malté au Chocolat Borden's—il est riche en sels minéraux et protéines du lait!

A BIENTÔT!

Elsie



Droits réservés 1941
The Borden Company Ltd.

SI C'EST DU *Borden's* IL FAUT QUE CE SOIT BON!

ACHETEZ REGULIEREMENT
DES CERTIFICATS D'EPARGNE DE GUERRE
Mettre en portefeuille ces valeurs de choix, c'est miser sur l'avenir du pays.
ET LE VOTRE
THE BORDEN COMPANY LIMITED
Toronto, Ontario

TENDANCE MIXTE À N. Y. — L'ACTIVITÉ DISPARAÎT À MONTRÉAL

Wall Street se met au ralenti

Les variations sont mixtes et les échanges sont de proportions modérées.

New York, 10—La tendance montrait de l'irrégularité pendant la matinée et les opérations n'étaient que modérément actives.

American Telephone a ajouté 1½ point à la baisse de 2 points subie hier mais Woolworth, qui avait reculé de 2¼ points après que la compagnie eut réduit de 60 à 40 cents le dividende, s'est récupéré de ⅜ à 28.

Bethlehem Steel s'est raffermi de ¼ à 77 et U. S. Steel, après avoir monté de ½, est revenu à 58⅜. Chrysler a baissé de ⅛ à 58⅛ et General Motors de ¼ à 59¼.

Kennecott a atteint une nouvelle cime avec un gain de ⅛ à 38⅝; les autres valeurs de cuivre se sont bien défendues. Les pétroles ont manifesté assez d'activité mais la plupart n'ont varié que très étroitement.

Johns-Manville a cédé 1 point après avoir monté de 1½ point hier; Pepsi-Cola était l'objet d'une forte demande et a grimpé de 1½ point au nouveau sommet de [illegible].

Le relevé de Dun & Bradstreet révèle que les virements bancaires à travers les Etats-Unis ont encore enregistré, dans la semaine terminée mercredi, une forte augmentation sur l'an dernier; on estime que le total est de 33.9 pour cent de plus.

L'Engineering News-Record évalue les contrats de construction lourde de cette semaine à $298,718,000, un nouveau record; ce chiffre est de 25 pour cent supérieur au record antérieur de $239,000,000 établi en octobre et il est de 205 pour cent de plus qu'il y a un an.

Les changes

New York, 10. — Le dollar canadien est demeuré stationnaire à 88¼ cents et la livre sterling a fait de même à $4.03½.

Le cours de l'or

Londres, 10. — Le cours de l'or est invariable à 168 chelins l'once. En monnaie canadienne l'or vaut $37.54 l'once à Londres, et $38.50 à Washington.

LES CHANGES A MIDI

Livre sterling à Montréal, $4.43 à l'achat, $4.47 à la vente.

Dollar américain à Montréal, $1.10 à l'achat, $1.11 à la vente.

Livre sterling à New-York, $4.03½.

Dollar canadien à New-York, 88¼ cents.

En or :

Dollar américain — 61.06 cents.
Dollar canadien — 55.06 cents.

COURS DES CHANGES

Angleterre—livre—câble	4.03½
Suisse—franc	2330
Suède—couronne	2336
Brésil—milreis	0505
Chine—dollar H. K.	2432
Japon—yen	2362

DIVIDENDES

Hiimberstone Shoe Co., 25 cents par action, payable le 15 août aux actionnaires inscrits le 15 juillet.

Agnew Surpass Shoe Stores, 43 cents plus un boni de 20 cents par action, tous deux payables le 2 septembre aux actionnaires inscrits le 15 août; et 1¾% par action privilégiée, payable le 1er octobre aux actionnaires inscrits le 15 septembre.

Titres industriels au comptoir

(Cours fournis par Molson, Lawson & Co.)

Andian Natl. Corp.	28	32
Brandram-Henderson	2½	—
B. C. Pulp	10	12
B. C. Pulp pfd.	58	—
B. C. Sugar	70	73
Burns & Co. "A"	4	5
Burns & Co. "B"	3	5
Caisse d'Economie	23	—
Canada Colonial Airways	2	3½
Can. Starch, com.	8	—
Can. Starch 7 p.c. pfd.	168	—
Can. Wire & Wire 6½ p.c. pfd.	104	107
Can. Airways	—	2
Can. Arena	3	—
Can. Fairbanks-Morse	18	21
Can. Industries "A"	190	—
Can. Industries "B"	195	—
Can. Industries Pfd.	138	161
Can. Ingersoll Rand	72	75
Can. Tube & Steel	—	4
Can. Tube & Steel pfd.	—	88
Can. Tube & Steel, 2nd pfd	—	75
Can. Westinghouse	58	—
Claude Néon pfd.	4½	—
Crown Trust	—	90
Dom. of Can. Gen. Ins.	105	120
Dom. Oilcloth	26	28
Dunlop Tire pfd.	—	24
Ext. Bakeries pfd.	95	—
Federal Grain	30	1.50
Federal Grain pfd.	—	27
Fur. Power Secs. pfd.	—	1.00
Great West Life	197	202
Guelph Carpet	20	23
Hayes Steel	8	9
Mansfield Theatre	—	1
Mayfield Theatre pfd.	25	—
Mar. Tel. & Tel.	13	—
Mar. Tel. & Tel. pfd.	16	—
Mersey Paper	4	—
Mersey Paper pfd.	60	—
Moirs pfd.	14	—
Mtl. Aircraft Industries	—	3
Mtl. City & District Bank	270	295
Mtl. Finance (units)	—	5
Mtl. Isl. Pr. 6% pfd.	40	—
Mtl. Royal Holte	—	2½
Mtl. Royal Hotel, 6% pfd.	—	10½
N. B. Tel.	10	12
Ontario Tobacco (units)	15	—
Provincial Bank	105	—
Provincial Paper pfd.	105	—
Que. P. & P. pfd.	2	3
Rel. Grain 6½% pfd.	50	—
Saint-O-Sac	75	1.50
Sun Life Assurance	2.95	3.10
Traders Finance "A" pfd.	79	81
Trust Général du Canada	83	—
United Amusement "A"	13	—
United Amusement "B"	13	—
United Bond & Share	6¾	7¼
United Corp "A"	18	20
United Corp "B"	4	8
United Steel "A" pfd.	22	25
Western Grain (Units)	4½	7
Woods Mfg.	8	7

Les Coté de Wall-Street

(Service de l'United Press, spécial à la "Presse" par Elmer C. Walzer.)

New York, 10. — Les commentateurs de Wall Street trouvent que le marché n'a pas été favorable hier, vu que les quelques prises de bénéfices ont été généralement absorbées sans difficulté et que, à part quelques reculs assez marqués, rien ne dénotait qu'une pression quelconque s'exercerait sur le marché.

L'indice des industrielles a subi une légère baisse, à cause des gros reculs essuyés par American Telephone et Woolworth. American Telephone a faibli à la nouvelle du lancement prochain d'environ $234,000,000 d'obligations convertibles et la baisse de Woolworth est due à la réduction du dividende de 60 à 40 cents. Les administrateurs de cette dernière compagnie ont agi ainsi par mesure de prudence en prévision d'une nouvelle hausse des taxes.

Les experts font remarquer que les réalisations se sont effectuées sans porter atteinte au marché et que le volume d'échanges a de nouveau franchi le million d'actions pour la deuxième fois cette année.

L'un des analystes dit que Washington, en combattant l'inflation, ne fait que l'annoncer et il est d'avis qu'une inflation ne fera que stimuler les acheteurs à la bourse. Personne ne perd de vue, cependant, les nouvelles de la guerre et l'on prétend que tout sérieux revers des Russes provoquerait une réaction à la bourse.

Une étude très intéressante vient d'être faite sur l'évolution des habitudes de vie de la nation et l'on a découvert que, depuis vingt ans, les achats d'articles de luxe ont augmenté bien plus que ceux d'objets de première nécessité. D'où l'on conclus qu'à présent le peuple américain travaille moins fort, surtout à domicile, se délasse davantage et soigne mieux sa personne.

Cours moyens locaux

	10 Util	20 Ind	30 Comb.	10 Pap	10 Aurif
Midi	46.0	50.3	54.9	71.52	63.99
10t préc.	45.7	50.9	55.1	72.65	63.85
Sem. préc.	44.7	55.5	51.9	60.10	63.49
Mois préc.	42.5	53.7	94.9	59.47	70.69
Ann. préc.	51.8	57.0	55.2	72.08	57.59
Max 1941	54.3	61.1	60.6	82.25	79.95
Min. 1941	42.1	52.3	49.3	58.96	67.38
Max 1940	69.2	92.2	84.4	152.63	100.81
Min 1940	50.7	56.0	54.7	66.44	55.16
Max 1939	70.0	93.8	94.9	156.32	124.41
Min. 1939	55.9	63.2	62.7	60.78	86.66
Max 1938	69.3	88.3	81.9	(no sale)	130.15
Min 1938	57.6	61.1	60.6	82.25	103.06
Max 1929	198.4	174.5	82.8	—	—
Min. 1929	128.0	83.0	96.8	—	—

Légers gains du blé à Winnipeg

On attribue cette hausse aux achats des minotiers américains.

Winnipeg, 10. — Les cours du blé à terme ont fait des gains fractionnaires ce matin au Winnipeg Grain Exchange, bien que les transactions n'aient porté que sur le contrat d'octobre. Les minoteries américaines ont été créditées de la plupart des achats et le contrat d'octobre a grimpé de ⅝ de cent à 78⅝.

Le marché des grains secondaires a été peu actif et les prix sont restés fermes.

Fermeté à Chicago

Chicago, 10. — Les achats des minotiers ont donné au marché du blé de Chicago une tendance profonde de fermeté ce matin et les cours ont monté de quelques fractions.

Le blé a ouvert entre inchangé et ⅜ de cent plus bas, avec juillet 1.05½-⅝ et septembre 1.06⅜-⅝, après quoi ces deux contrats ont avancé. Le mais a ouvert inchangé ou ⅛ plus bas, avec septembre 76⅛ et décembre 78⅜-½.

Augmentation de la mise en conserve dans Québec en 1940

Québec, 10. — Le Bureau des statistiques, section agricole, présente aujourd'hui la statistique de la mise en conserve domestique de fruits et de légumes pour fins commerciales, en 1940, dans la province de Québec.

La valeur totale des produits mis en conserve au cours de 1940 est de $466,029, comparée à $436,750, en 1939, soit une augmentation de 6.7 p.c.

La valeur des viandes et autres produits apparait, cette année, pour la première fois.

Les chiffres ci-dessous sont basés sur les rapports reçus de 1,865 détenteurs de permis pour fabrication domestique et n'incluent pas les produits manufacturés dans les établissements industriels de conserves. Les produits consommés par le producteur lui-même, en l'occurrence le cultivateur, sont aussi exclus de ce rapport.

On trouvera ci-dessous, exprimée en livres, (chiffres de 1939 entre parentheses) la quantité de fruits et de légumes mis en conserve dans la province de Québec en 1940.

Fruits: Bluets 10,070 (6,536) lbs; fraises 33,632 (49,504) lbs; framboises 29,920 (28,526) lbs; pommes 23,772 (27,152) lbs; prunes 5,100 (2,516) lbs; autres fruits 31,400 (18,120) lbs; confitures, marmelades et gelées 12,915 (6,645) lbs; soit un total pour les fruits de 146,809 (138,979) lbs.

Légumes: Betteraves 14,976 (21,088) lbs; carottes 45,745 (48,230) lbs; haricots verts 547,500 (574,410) lbs; fèves rôties 26,112 (168,480) lbs; maïs 695,196 (1,390,536) lbs; pois verts 43,740 (38,430) lbs; tomates 7,183,806 (6,766,200) lbs; soupes 23,902 (12,886) lbs; autres légumes 246,300 (286,050) lbs; soit un total pour les légumes de 8,827,277 (9,306,310) lbs.

Viandes en conserves: 1,625 (2,276) caisses.

Produits divers: 1,086 (860) caisses.

La bourse locale reprend haleine

Les opérations diminuent sensiblement et les cours sont irréguliers.

Après avoir été en effervescence pendant trois jours, la place locale a grandement ralenti; les cours consolident leurs positions et le virement de la matinée a été réduit de moitié, soit 2,800 titres industriels au lieu de 5,600 hier. A la section minière il s'est traité 4,000 actions contre 6,400.

D'une façon générale le marché s'est bien comporté; les prises de bénéfices n'ont fait retraiter les cours que d'une petite fraction et elles s'accomplissaient d'une manière paisible.

Canadian Pacific a été le titre le plus achalandé avec 360 actions; le cours a débuté à 6¼ puis est revenu à 6⅛. Montreal Power, Shawinigan Power, Brazilian Traction et Canada Steamship, peu traités, n'ont pas bougé. Canada Northern Power a cédé ⅛ à 5⅜.

Le groupe des papeteries était le plus animé et la plupart des titres ont cédé une petite fraction; Fraser Voting Trust a perdu ¼ à 9¼, Abitibi privilégié et Consolidated Paper, ⅛. St. Lawrence Corp. n'a pas bougé de 1.85.

Les métaux usuels ont bien défendu leurs positions; Hudson Bay n'a retraité que de ½ à 27 et International Nickel, de ¼ à 35. Noranda est demeuré à 56½.

Parmi les valeurs industrielles Dominion Steel a monté de ⅛ à 7⅞. Canadian Car privilégié a perdu ¼ à 23 et Canadian Celanese, ⅛ à 24¾.

Home Oil a montré de l'activité, 700 actions, et a atteint 2.05 pour ensuite se stabiliser à 2.04, gain net de 4 cents.

Un comité demande des modifications au plan du Tramway

Le comité de sauvegarde des détenteurs d'obligations première hypothèque de la Compagnie des Tramways de Montréal, dont M. C.-O. Ruggles, de Boston, est président, vient d'adresser une nouvelle lettre dans laquelle il demande une représentation au conseil d'administration et un fonds d'amortissement moins rigide.

Voici les principaux points de cette lettre:

En considération d'une extension d'échéance suggérée par la compagnie, le comité croit qu'il serait recommandable que les porteurs d'obligations fussent représentés au conseil d'administration.

Un fonds d'amortissement basé sur les recettes disponibles, avec un minimum et un maximum établis, serait préférable à un fonds d'amortissement fixe, afin d'éviter tout ennui futur advenant une impossibilité, à un moment donné, de faire face à une telle échéance.

La compagnie propose d'établir un fonds d'amortissement de $700,000 par année, mais il reste à voir si les revenus annuels seront suffisants, car les bénéfices attribuables à un tel fonds n'ont été en moyenne que de $547,638 entre 1930 et 1939.

Le comité est d'accord avec la compagnie sur les quatre points suivants: le montant principal des obligations première hypothèque demeurera intact; le taux fixe d'intérêt de 5% sera maintenu; le gage ne sera pas modifié; un fonds d'amortissement sera établi de façon à retirer une bonne partie de l'émission à l'échéance.

Toronto Stock Exchange

	Haut	Bas	Midi
700 Anglo Can.	57	—	—
3000 Armfield	06¾	—	—
325 Aunor	1.95	—	—
3500 Bankfield	06½	05⅝	06½
1000 Bear Explor.	08½	—	—
100 Beattie	1.10	—	—
5 Bell Tel.	146	—	—
1000 Bobjo	06	—	—
1900 Bonetal	53	52	52
800 Broulan	07	—	—
25 Bulldog Ank.	4.35	—	—
100 Can Nor Power	6	5½	5½
3 Can Permanent	122	—	—
10 Can. S. S.	4	—	—
3 Canners 1st	19½	—	—
25 Can. Car P.	21¼	—	—
10 Can. Loc.	7	—	—
320 C.P.C.	6¼	6	6¼
100 Cent. Pat.	1.80	—	—
1700 Chesterville	1.43	1.40	1.41
200 Cochenour	72	—	—
75 Cons. Smeliers	39	—	—
34 Consumers Gas	112	—	—
15 Dist. Seagrams	22	—	—
115 Dom. Steel "B"	8	7¾	8
14000 Duquesne	11	10½	10¾
1610 East Malartic	2.15	2.05	2.14
200 Eldorado	40	—	—
40 Fanny Farmer	22½	—	—
100 Fleet	4½	—	—
195 Ford "A"	15⅞	—	—
1800 Francoeur	45	44	44
25 Gen Steel Wares	5½	—	—
2000 Gillies	04¼	04	04
4060 Goda Lake	34	33	33
3000 Golden Gate	09	08½	09
70 Goodyear P	54	—	—
100 Gypsum	31¼	—	—
2500 Halcrow	06½	—	—
60 Hollinger	12½	—	—
700 Home Oil	2.04	2.00	2.04
60 Hud Bay Min	27½	—	—
508 Imperial Oil	09¼	—	—
19 Imperial Tob.	12¾	12½	12½
300 In M Ind "A"	8½	8¼	8½
185 Inter Nickel	35	34⅞	35
381 Inter pete	14⅞	—	—
1500 Jack Waite	20	18	20
1000 Jason Mines	42½	42	42
450 Kerr Addison	4.30	—	—
100 Kirk Lake	72	—	—
10 Laura Sec.	03¼	—	—
500 Leitch	50	—	—
200 Little L. L.	2.01	—	—
1600 MacLeod	1.80	1.78	1.79
2000 Madsen	75	74	74
1650 Malartic	97	96	97
400 Map. Leaf Mill.	2	—	—
15 Map. Leaf Mill P	45½	—	—
10 Massey Harris	3	—	—
200 McKenzie	1.07	—	—
200 Moneta	33	—	—
800 Naybob	25	—	—
700 O'Brien	88	—	—
100 Okalta	50	—	—
450 Pamour	1.10	—	—
600 Paymaster	17	—	—
500 Perron	1.45	1.42	1.42
430 Pickle Crow	3.00	—	—
100 Powell	50	—	—
2525 Preston	3.35	—	—
5 Royal Bank	154	—	—
3500 St Anthony	08	07½	07¾
100 San Antonio	2.43	—	—
800 Senator	44	—	—
300 Sheep Creek	30	—	—
800 Sherritt	78	—	—
1050 Sicoe	52	—	—
3000 Slave Lake	08½	—	—
30 Stand Paving P	17¾	17¾	17¾
700 Steep Rock	1.42	1.38	1.38
4500 Sturgeon Lake	02¾	—	—
100 Sud Basin	1.40	—	—
100 Tawagmac	12	—	—
155 Un. Gas	11¼	11¼	11¾
530 Upper Canada	1.94	1.92	1.92
100 Ventures	4.00	—	—
900 Wrt Harg	3.85	3.75	3.75

CURB

40 Can Bud	1½	—	—
100 Cdn Marconi	65	—	—
45 Cons Paper	32⅜	—	—
25 Dom Bridge	74	—	—
300 Pend Oreille	1.45	—	—

Ex-dividende aujourd'hui

Dominion Tar & Chemical Co., 12½ par action privilégiée.

La production de chaussures monte

Ottawa, 10 — La production de chaussures en cuir au Canada monte constamment depuis le commencement de l'année et atteint en mai le point le plus élevé de la période, le total étant de 2,843,157 paires, augmentation sur mai 1940 de 30 p.c. La production des cinq mois terminés avec mai est de 12,175,597 paires contre 10,974,957 la période correspondante de 1940, augmentation de 11 p.c.

Les importations de chaussures en mai, sans compter les articles en caoutchouc valent $138,526 contre $152,300 en mai 1940. Les importations des Etats-Unis valent $108,265, celles du Royaume-Uni, $23,184, et celles d'autres pays, $7,077. Les exportations de chaussures de fabrication canadienne en mai valent $154,843 contre $52,428 l'an dernier.

PRODUITS AGRICOLES

Production plus forte de beurre et de fromage

Hausse de 10.7% et 3% respectivement sur le 1er semestre de 1940.

Ottawa, 10. — La production canadienne de beurre de crémerie en juin est de 40,498,503 livres contre 32,978,810 le mois précédent et 40,-192,223 en juin 1940. Le total de la première moitié de 1941 est de 126,-525,439 livres contre 114,300,139 la période correspondante de 1940, gain de 10.7 p.c.

La production de fromage en juin est de 24,550,190 livres contre 16,551,-456 en mai et 24,050,316 en juin de l'an dernier. La production du premier semestre de 1941 est de 49,447,380 livres contre 48,012,617 la période correspondante de 1940, augmentation de 3 p.c.

Depuis le premier avril dernier, le Canada a exporté environ 15,000,000 de livres de fromage au Royaume-Uni et, dans l'opinion des officiels du ministère de l'agriculture, c'est probablement ce qui a permis d'augmenter la ration du fromage en Angleterre de 2 onces par semaine à partir du 30 juin. La Grande-Bretagne compte beaucoup sur les 112,000,000 de livres de fromage que le Canada s'est engagé à lui fournir pendant l'année expirant le 31 mars 1942.

* * *

Les prix du beurre ont encore monté

Il n'y a pas eu de vente de beurre au comptant aujourd'hui à la Bourse locale du Commerce et le prix du 92 points a monté de 34¼ cents hier à 34⅝-35 cents la livre. Le marché à terme a monté de ⅝-1⅛ cents et il s'est vendu 1 contrat de novembre à 36⅝ cents, 1 à 36½, 3 à 36 et 1 à 36⅛ cents.

Le marché des oeufs a grimpé de ½ cent la douzaine, les A-gros se vendant 33½-34 cents, au lieu de 33-33½ cents hier. Le marché à terme n'a pas changé.

ARRIVAGES

(N'y compris ceux par camions)

	Oeufs frais	Beurre boites	From. boites
Mercredi	8,748	1,779	3,428
Année dernière	2,883	1,293	9,543

PRIX DU BEURRE

Prix de fermeture en Bourse du Commerce

Livraison immédiate—
Québec, 92 points, 34¾-35.
Marché à terme—
Juillet: 34¾ d.
Août: 35 d.
Septembre: 35¼ d.
Novembre: 36¼-½.

PRIX DES OEUFS

(En cents la douzaine — Les oeufs en petites quantités sont vendus en boîtes de cartons aux détaillants; lib=gros, liv=vendus à 2 cents de moins la douzaine; D: demande; O: offert; T: traité; S.R. ou L.A.: sous réserve; L.P.: inspecté par le gouvernement fédéral).

Prix de fermeture en Bourse du Commerce:

Livraison immédiate—

A-gros	33½-34
A-moyens	32-32½
A-poulettes	—
B	26-26½
C	21-21½

Marché à terme—
Juillet: 32 d.
Octobre: 28 d.

Prix de vente au comptant:

	Prix au wagon	Prix en quantités
A-1 gros	—	42
A-gros	33	36-38
A-moyens	31½	34-37
A-poulettes	—	—
B	26-26½	30½-31
C	21-21½	25-26

FARINES, GRAINS ET MOULEES

Northern No 1	88
Northern No 2	86
Northern No 3	82
Avoine CW ext. No 3	53
Orge No 2 fourragère	53
Farine de blé du printemps:	
Première qualité	5 50-5 65
Deuxième qualité	5 00-5 15
Boulangerie	4 80-4 90
(Moins la taxe).	
Farine de blé d'hiver de choix:	
Au wagon	4.20-4.25
En petits lots	4 35-4.45
(plus la taxe de transformation de 10c le baril.)	
Farine blanche de maïs au w.	6 90
En petits lots	7 20
Gru	28 25
Son	29 25
Middling	32 25
Avoine roulée, sac de 80 lbs.	2 90
Foin No 2	12 50-13 00

VOLAILLES ET POMMES DE TERRE

Pommes de terre, Québec blanches No 1, 75 lbs, nouvelles, 80-85; No 2, 70-75; vieilles, 70-75; No 2, 60-65; N.-B., montagnes, No 1, 75 lbs, 90-1.00; Ile du Prince-Edouard No 1, 75 lbs, 1.00; Ontario nouvelles, 1.55-2.00.

Volailles et poulets nourris au lait "A" 34-35; "B" 31-32; chapons frais "A" 32c. Dindons "A" 34; "B" 30; "C" 25.

Marché des provisions

(Marché libre.)

Le tableau suivant indique les prix de gros des produits alimentaires vendus en petites quantités aux détaillants:

Beurre — De crémerie première qualité en pain d'une livre, prix du demi-gros, 33-35½, première qualité en livrette, prix du demi-gros, 34½-35; Québec No 1, pasteurisé, reclassifié, prix du gros, 34½.

Volailles.—Poulets nourris au lait: qualité "A" 5 lbs et plus, 34-35; 4 lbs, 36; "B" 5 lbs et plus, 31-32, 4 lbs, 24; dindes "A" plus que 12 lbs, 34, moins que 12 lbs, 31.

Saindoux.—En baril, 13 la livre, en boîte de 1 livre, 13, en chaudière de 20 livres, 13¾, en chaudière de 60 livres, 13.

Jambon — No 1, 29; No 2, 28; No 1 de choix, 31; picnic No 1, 23; ordinaire, 21; cuit, 50.

Bacon.—Côte No 1, 32; No 2, 30; tranché, sans couenne, No 1, 37; avec couenne, 34; No 2, 33.

Porc.—Epaules, 21; longe, 26; pattes, 22; cochons entiers, 17; frules, 14½.

CACAO

New York, 10.—Le marché à terme du cacao a ouvert de 2 à 6 points plus bas; ventes, 12 lots. Juillet 7.40-50; septembre 7.48T-.49; octobre 7.45-.55; décembre 7.59-.89; janvier 7.61-.67; mars 7.72T-.73; mai 7.80T.

Londres reste très vigoureux

Les valeurs-types montent encore de ⅛-¼ de point.

Londres, 10. — Les cours ont monté autour de leurs meilleurs niveaux de l'année aujourd'hui à Londres, à cause de l'interprétation favorable des nouvelles de la guerre. La résistance vigoureuse des Russes aux assauts allemands, les bombardements intenses et ininterrompus de la R.A.F. en Allemagne et en territoire occupé et l'armistice demandée par la Syrie ont augmenté la confiance des opérateurs.

Les fonds d'Etat anglais ont monté de ⅛ ou ¼ de point. L'emprunt de guerre à 3½ p.c. a atteint un nouveau sommet depuis quatre ans, cotant 105¼. Les emprunts hindous ont également manifesté une grande vigueur.

Les industrielles ont fluctué autour des meilleurs cours de l'année, entre autres les tabacs, les brasseries et certaines industries lourdes de choix. Les chemins de fer ont bénéficié d'une bonne demande, la moyenne touchant une nouvelle cime pour 1941. Les mines de cuivre et les mines d'or sud-africaines ont fait de légers gains, mais les pétroles ont été négligés.

London Stock Exchange

Londres, 10. — Voici les cours de clôture du London Stock Exchange:

Amal Bank	4s
Anglo Am of So Africa	38s 9d
Anglo-Dutch	15s
Anglo-Nfld	27s 6d
Assd Elec	42s 6d
Austin "A"	14s 6d
Babcock & Wilcox	44s
Boots Drug	36s
Brit Am Tob	85s 9d
Brit Celanese	4s 6d
Cable & Wireless	26l
Carreras "A"	£4 3/10
Cent Mining	£11
Consol Gold	37s 6d
Courtaulds	30s 9d
Crown Mines	£10⅜
De Beers pfd	16⅞
De Havilland	35s
Distillers	65s 3d
Dunlop	30s
East Geduld	£9⅛
Elec. & M.	12s
Ford	20s
Gen Elec	83s 6d
Handley	16s 6d
H. B. C.	34s
Imp Airways	33s 10½d
Imp Chem	33s
Imp Tob	103s 9d
Lever	25s 9d
Ldn Midland	£14⅜
Metal Box	75s 6d
Mex Eagle	7 s 6d
Mining Trust Is	18 1½d
Rand	69s
Rhodesian Anglo-Am	13s 3d
Rhokana	37
Rio Tinto	23½
Rolls-Royce	76s 9d
Shell T & T	40s 9d
Springs	20s 6d
Trinidad Leaseholds	63s 9d
United Molasses	34s 3d
United Steel	24s
Venterspost	30s
Vickers	15s 9d
West Witwatersrand	£4 7/10
Woolworth	55s 3d

OBLIGATIONS

Consolidés brit 2½ p.c.	£82½
Emp. de guerre brit 3½ p.c.	£103 3/16
Emp. de remb. brit 4 p.c. 1960-90	£114¼
Brésil, remb. 5 p.c.	£50½
Allemagne 5 p.c. 1924	£4½

Rendements des valeurs

ORDINAIRES	Taux	Prix	Rend.
Agnew Surpass	.80	12½	6.40
Avec bonis 1949	1.60	12½	8.00
Asbestos	.60	18½	3.24
Avec bonis 1940	1.20	18½	6.45
Associated Breweries	1.60	19¾	8.35
Avec bonis 1940	1.35	15¾	8.87
Belding Corticelli	4.00	90	4.44
Bell Telephone	8.00	145	5.52
B. A. Oil	1.00	15¾	6.35
B. C. Power "A"	2.00	25	8.00
Building Products	.70	14½	4.82
Avec bonis 1940	.80	14½	5.51
Can. and Dom. Sugar	1.50	22	6.82
Avec bonis 1940	1.25	22	5.68
Can. Malting	2.00	32	6.25
Can. Celanese	1.60	25	6.40
Avec bonis 1940	1.90	25	7.60
Can. Nor. Power	1.00	6	16.66
Can. Vinegar	.40	7	5.71
Can. Bronze	1.50	34	4.41
Can. Cottons	4.00	103	3.91
Can. Gen. Electric	8.00	220	3.64
C.I.L. "B"	7.00	151½	4.62
Can. Westinghouse	2.00	51½	3.85
Crown Cork	2.00	25	8.00
Dist. Seagrams	2.22	22½	9.86
Dominion Glass	5.00	24½	4.90
Dominion Glass	8.00	164½	4.81
Dominion Textile	5.00	73	6.84
Ford of Can "A"	1.60	15¼	6.56
Imperial Oil	.50	9	5.55
Imperial Tobacco	.42	12½	3.36
Avec bonis 1940	62½	12½	5.00
Inter. Cost	5.00	56	10.00
Intern. Nickel	2.00	53¼	3.67
Intern. Pete	1.00	14	7.14
Lang, J. A.	.70	11	6.36
Laura Secord	.80	9½	8.42
Montreal Cottons	4.00	80	5.67
Montreal Power	1.50	22	6.67
National Breweries	2.00	34½	5.16
National Steel Car	2.00	30	6.71
Ogilvie	1.00	15¾	6.08
Ottawa Elec Ry	1.00	10	8.05
Ottawa L. H. & P.	.60	6	10.00
Page Hersey	5.00	101	4.92
Avec bonis 1940	5.25	101	5.20
Penmans	3.00	50	6.00
Rovalite	1.00	10	9.90
Quebec Power	1.00	10½	9.52
St. Lawrence Flour	1.00	19	5.26
Avec bonis 1939	1.50	19	7.89
Shawinigan	.90	14	6.42
So. Canada Power	.80	8½	9.41
Steel of Canada	3.00	65	4.53
Walker Gooderham	4.00	41	9.76
Weston Grocers	3.00	46	6.52
Wilsil	1.00	15	6.67

BANQUES

Can. Nationale	8.00	143	5.59
Commerce	8.00	148½	5.39
Dominion	10.00	183	5.41
Montreal	8.00	180	4.44
Nova Scotia	12.00	269	4.46
Royale	8.00	154	5.16

PRIVILEGIEES

Agnew Surpass	7.00	105	6.67
Ang. Can. Tel.	5.75	145	6.05
Assoc Breweries	7.00	150	4.66
Belding Corticelli	7.00	124	5.65
Calg. Power	6.00	98¾	6.08
Can Cement	5.00	98½	5.08
Can. Nor. Power	7.00	88	7.95
Can Bronze	8.00	165	4.75
Can. Celanese	7.00	115	6.08
Can. Colton	6.00	118	5.08
Can. Fairb. Morse	6.00	100	6.00
Can For Invest	8.00	103	7.62
Can Industries	7.00	170	4.12
Dist. Seagrams	5.00	84	5.95
Comm. Alcohols	—	40	5	8.00
Dominion Coal	1.50	18½	8.29
Dominion Glass	7.00	145	4.83
Dom Textile	7.00	153	4.58
Gatineau Power	5.00	70	7.14
Gen. S.-W.	7.00	87	8.05
Goodyear	2.50	53	4.72
Howard Smith	6.00	98	6.12
Imp Tobacco	29.9c	7¼	4.13
Int. Power	7.00	85½	8.19
Jamaica Pub. Ser.	7.00	138	5.47
Lake of the Woods	7.00	110½	6.35
McColl-Frontenac	5.00	90	5.37
Montreal Cottons	7.00	113	6.19
National Breweries	1.75	37½	4.66
Ogilvie	7.00	153	4.58
Ottawa L. H. and P.	5.00	90	5.55
Penmans	6.00	120	5.00
Power Corp	6.00	91	6.59
Regent Knitting	1.60	18	8.88
Saguenay Power	5.50	1 06	5.19
S. C. Power	5.00	98	6.50
Sherwin Williams	7.00	109	6.42
Steel of Canada	3.00	69½	4.32
Tooke Tobacco	7.00	145	4.83
Walker Gooderham	1.00	19½	5.13

NEW YORK STOCK EXCHANGE

(Cours fournis par la maison A. M. Kidder & Cie, établie en 1865)

—1941— Max.	Min.	Div.		Clôt. préc.	Ouv.	Midi
			A			
7⅝	6½	.60	Adams Express	Cl. pr.	Ouv.	11 h
42½	36¾	2 00	Air Reduction	40¾	—	—
5	4⅝	.55	Alaska Juneau	4⅝	—	—
⅝	⅝	—	Allegheny Corp.	42	41¾	41¾
160	144½	6 00	Allied Chemical	3⅛	3⅛	3⅛
14	11⅝	1 00	Allied Mills	156	156½	156¾
7⅝	5⅝	—	Allied Stores	12⅝	—	—
37	25½	1 25	Allis-Chalmers	12	12	12
1½	1	—	Amalg Leather	7⅝	7⅛	7⅛
64½	44	3 00	Amerada Corp	1	1	—
8¼	6½	—	Am Bank Note Co.	58½	58⅝	58⅝
16½	8½	1 60	Am Crystal Sugar	8	8⅛	8⅛
95¼	72	4 00	Am Can	17	16½	16½
31⅜	23½	—	Am Car & F	87⅝	86⅞	86⅞
8	5½	—	Am Zinc	33⅝	33½	33½
6¼	4⅜	—	Am Comm Alcohol	6	6	6
1⅜	¾	—	Am & Foreign Pow	6⅜	—	—
4⅜	2⅝	—	Am Hide & Leather	3¼	3¼	3¼
17⅛	12	—	Am Locomotive	14⅜	14⅜	14⅜
13⅜	12	.94	Am Machin & Fdy.	12⅞	12⅞	12⅞
3¼	1⅜	—	Am Power & Lt	1⅛	1⅛	1⅛
39	32½	4 37½	Id $5 pfd	31	31	32
46⅝	39	5 25	Id $6 pfd	36⅝	36⅝	36⅞
7¼	6	.55	Am Radiator	6⅞	6⅞	6⅞
15⅞	11⅜	.60	Am Rolling Mills	15⅝	15⅛	15⅛
45¾	37⅝	3 75	Am Smelting	43⅝	44	44
28⅝	12	.60	Am Sugar	28¼	28⅛	28⅜
19	13	.60	Am Sugar	—	—	—
168½	148½	9 00	Am Tel & Tel	157	156½	155¾
73½	67½	6 00	Am Tobacco	70½	70½	70¼
74½	67⅝	6 06	Id "B"	71¾	72½	72½
7⅝	5	—	Am Waterworks	4⅝	4⅞	5¼
8⅝	6¼	—	Am Woolen	7⅜	—	—
71½	51	4 00	Am. Woolen pfd	69½	69½	69¼
29¼	22½	2 25	Anconda Copper	29¼	29¼	29⅜
28½	18	1 00	Atchison	29¾	29¾	29¾
31¾	13½	—	Atl. Coast Line	21⅝	21⅝	21⅝
24⅝	20⅝	1 00	Atlantic Ref Co	21¾	21¾	21⅝
3¼	2⅝	—	Aviation Corp	3¾	3¾	3¾
			B			
18	13¾	—	Baldwin Loco	16⅝	16½	16⅜
4⅜	3¼	—	Baltimore & Ohio	4⅛	4	4
11⅛	8	.30	Barber Asphalt	8¾	8¾	8⅝
8⅝	7⅜	.80	Barnsdall Oil	10	10⅛	10⅛
39½	33	3 00	Bendix	39⅛	39⅛	39⅛
89½	68¼	5 50	Bethlehem Steel	76¾	76⅞	76⅜
10¾	7½	.40	Blaw Knox	8⅛	7⅞	7⅞
19¾	13⅜	—	Boeing Aircraft	17	16¾	17⅛
35	27	1 75	Bohn Alum	29	—	—
20⅛	18⅜	1 60	Borden's Co	20	20	20
20¼	16⅜	1 65	Borg Warner	19⅜	19½	19¾
25⅝	18¼	2 25	Briggs Mfg	20¼	20⅜	20¼
4⅝	3⅝	—	Brook Man Tran	4⅜	—	—
5½	3½	—	Budd Mfg	4⅛	4	4
7⅜	5¾	.40	Budd Wheel	7⅛	7⅛	7⅜
33⅜	27½	2 50	Bulova Watch	32¼	—	—
8⅝	7⅜	.55	Burroughs Add M	8	8⅛	8⅛
11⅜	7¼	—	Byers A M	10⅜	10¼	10⅝
			C			
21⅜	16¾	1 00	California Packing	19⅞	19½	19½
14⅝	11⅜	.60	Canada Dry	14⅜	14½	14⅜
4½	3½	—	Canadian Pacific	4⅜	4⅜	4⅜
73¾	43	3 50	Case, J. I.	72	72	72
50¼	40½	2 00	Caterpillar Tract	48⅞	48¾	48¾
28⅝	22	1¼	Celanese Corp	25¼	25⅛	25⅛
34⅜	27	4 11	Cerro de Asco	34½	34⅜	34⅜
44⅛	34¼	3 50	Chesapeake & Ohio	38¼	38⅛	38⅛
73⅛	55⅜	5 75	Chrysler	58⅜	58⅛	58⅛
106	87	6 00	Coca Cola	94½	94½	94½
13	13¼	1 00	Colgate Palm Peet	14⅛	—	—
30¼	24⅜	3 00	Collins Aikman Corp	20⅝	21	20⅜
6⅞	3⅜	.40	Coumbis Gas	3⅛	3⅛	3⅛
8½	3½	—	Columbia Pictures	5½	—	—
31	28⅛	3 00	Comm Credit	25¾	26	26
11⅜	8½	.75	Commercial Solv	10⅝	10⅜	10⅜
13/16	5/16	—	Commw Southern	9/16	½	½
18⅛	10	1 25	Consolidum	17	—	—
23⅜	18	2 00	Con Edison of N Y	18⅜	19	19½
6	5⅜	.67½	Cons Oil	6⅛	6¼	6½
13	7⅝	—	Cons Baking "A"	14	13⅜	13⅜
40½	32¾	2 00	Continental Can	35	35	35
4⅜	2⅞	—	Continental Motors	3½	3½	3⅝
20½	17⅜	1 00	Continental O of D	24	23¾	23⅝
49	37	3 00	Corn Products	49¼	49¼	48¾
19⅞	14¾	.80	Crane Co	17¼	17	17
15⅝	12⅜	1 00	Crown Zeller	13⅜	13⅜	13⅜
47¼	36½	—	Crucible Steel	43⅛	42	42⅛
9¾	7¼	.80	Curtiss Wright	9⅜	9⅜	9½
29½	24⅝	2 00	Curtiss Wright "A"	28⅜	28¼	28¼
			D			
25¼	18¾	1.50	Deere & Co.	25	25⅛	25⅛
42¼	—	—	Delaware & Hud	11⅝	16½	11⅛
3⅜	2½	—	Delaware, Lack & W	3½	3⅝	3⅝
18¼	14¼	1 22	Dist Seag	15½	—	—
17	14⅜	2 00	Dome Mine	16	16	16
79¼	62½	6 00	Douglas Aircraft	74⅜	74¾	75
164¾	139	7 00	Du Pont	159¾	160⅜	160⅜
			E			
142	124	6 00	Eastman Kodak	138½	139½	139½
33⅜	27	3 00	Elect Auto Lite	29¼	29¼	29
17⅜	12½	.30	Electric Boat	15⅛	15⅛	15⅛
4⅝	7⅞	—	Elect Pow & Lt	1¾	1⅝	2
34⅛	31	2 00	Elec St Batt	30⅞	29⅝	30⅛
1⅝	⅜	—	Erie Railroad	1¼	1¼	1¼
1⅝	⅞	—	Id 1st pfd	—	—	—
8⅝	8⅜	—	Evans Products	7¾	7⅞	7⅞
			F			
38⅛	34½	2 00	Fidelity Phoenix	41¼	41¼	41¼
42⅜	34⅞	2 50	First Nat Stores	37	—	—
18	12¼	1 25	Flintkote	15⅞	—	—
20¼	13¼	—	Foster Wheel	17	16⅝	16⅝
			G			
58⅜	49⅛	3 00	Gen Amu Transp	52½	—	—
6⅝	4¼	—	Gen Cable	4⅝	—	—
35⅛	28¼	1 85	Gen Electric	33¾	33⅜	33⅜
38⅝	33⅜	2 00	Gen Food	36	38	38
48¼	36⅜	3 75	Gen Motors	39⅜	39⅛	39¼
3⅜	3	.25	Gillette S R	2⅝	—	—
14⅜	12⅜	1 00	Gliden	16⅞	—	—
18⅛	11¾	.75	Goodrich	16⅛	16⅛	16
20¼	16⅛	1 25	Goodyear Tire	18⅜	18⅜	18⅞
1⅜	⅝	—	Graham Paige	¾	—	—
26⅜	19⅞	2 00	Great West Sugar	24½	—	—
12⅛	10¾	1 20	Grey Hound	11⅜	11⅜	11⅜
			H			
62⅜	42½	4 50	Homestake	47	—	—
4⅜	3⅜	—	Houston Oil	4½	—	—
37½	28	3 75	Howe Soupnd	34½	34½	35
4⅞	3⅝	—	Hudson Motors	3⅜	—	—
			I			
8⅞	6½	—	Ill Central Ry	8⅜	8⅛	8⅛
111⅝	97½	7 50	Ingersoll Rand	109	108½	108½
13½	9⅝	.75	Inspiration Copper	13¾	12⅞	13⅜
11⅜	7⅝	—	Interlake Iron	8⅜	8⅞	8⅜
167½	145¾	6 00	Int Bus Mach	158	—	—
53⅜	43¾	2 40	Int Harvester	51½	52	52
2⅝	1⅝	—	Int Hydro Elec "A"	1½	—	—
28¼	26¼	2 00	Int Nickel	27½	27⅝	27¾
17½	10⅞	—	Int. Paper & Pow. p	17	17	17¼
62¼	57⅛	7 50	Int Paper & Pow p	68	—	—
3	2	—	Inter T el and T	2⅛	—	—
			J			
63¼	55	3 80	Johns-Manville	60¼	63½	63½

—1941— Max.	Min.	Div.		Clôt. préc.	Ouv.	Midi
			K			
8⅝	6	—	Kansas City South	8	—	—
39¾	21	3.00	Kennecot Copper	38⅜	38⅛	39
36⅛	22	1 35	Kresge	35	28¼	28⅝
38¾	24	2 10	Kroger Grocery	27½	—	—
			L			
13	12	1 80	Lambert Co	13¼	—	—
3⅜	1⅜	—	Lehigh Valley RR	3⅛	3	3
45⅝	31¾	3 80	L O F Glass	33⅜	31	31
98½	81	8 00	Liggett Myers B	89¼	91	91
			Liquic Carbonic	15⅞	16	16
34⅜	30½	3 00	Loews Theatre	30¼	30⅜	30⅝
15⅝	14	80	Lorr	28⅛	28⅛	29⅛
40	36⅛	3 80	Lone Star Cement	42½	—	—
70⅜	60	6 75	Louis & Nash	66⅛	—	—
			M			
33⅜	20	1 80	Mack Trucks	22¼	32½	—
27	23½	2 00	Macy	25⅛	26⅝	—
15⅜	12¾	1 40	Marshall Field	16⅜	16½	—
30⅝	25	2 00	Martin G L	30	30	29¾
32⅜	21	1 60	Mathieson Alkali	24½	—	—
63¼	48	3 00	May Dept Stores	53½	53	—
67½	36	3 22	McIntyre Pore	36¾	—	—
14⅝	7¾	.30	Mead Corp	9½	—	—
28⅛	20	1 50	Midland Steel	20½	—	—
11	8¾	.35	Mission Corp	17⅜	—	—
	⅝	—	Missouri K and T	9/16	⅝	⅝
	⅛	—	Id pfd	2½	—	—
	⅛	—	Missouri Pac pfd	4⅛	—	—
15	13¾	1 80	Mohawk Carpet	15¼	—	—
			N			
9⅛	4⅞	—	Nash Kelv	4⅜	—	—
23⅜	17¾	1 00	Nat Acme	20	19⅞	20
18¾	16½	1 80	Nat Biscuit	16⅝		
13⅝	12½	1 00	Nat Cash Reg	13⅜	13½	12⅝
14½	13	80	Nat Dairy Prod	14	14¼	14⅛
24¼	20	2 00	Nat Dist	21⅞	—	—
17⅝	1b	87½	Nat Lead	17½	17⅝	17⅝
7⅝	6	60	Nat Pow and Lt	6⅝	6⅝	6⅝
7¼	4⅞	—	Nat. Supply	7¼	7¼	7¼
15¾	11⅝	—	New York Central	13⅛	13	13
17⅜	12½	90	North Amer Co	12⅝	12⅝	13¼
7⅜	5¾	—	Northern Pac	7⅜	6⅞	6⅞
17⅜	13	90	North Amer Co	14⅜	14⅞	14⅞
			O			
18	34½	2 50	Ohio Oil	9⅜	9½	9½
34½	27½	4 00	Omnibus Corp	6	7⅜	7⅞
51¾	39	3 50	Otis Elevator	7⅜	7⅜	7⅞
5¾	4¼	50	Owens Illinois Glass	48⅝	48¾	48½
2	1¾	—				
7⅞	5⅝	—	**P**			
1⅝	1	—	Pacific Gas & Elect	24⅜	24½	24½
			Pacific Lighting	36	37	37⅜
3⅜	3⅛	—	Packard Motors	2¾	2⅞	2⅞
12⅜	10	60	Paramount Pictures	11⅞	—	—
2⅜	2⅛	1 60	Pennsylv R R	24¼	24⅞	24⅝
42⅜	38⅝	3 25	People's Gas	41½	—	—
35⅞	27⅛	1 80	Phelps Dodge	33½	33⅝	33⅝
80	72⅝	6 00	Ph Morris Ltd	84	—	—
41¼	35⅝	2 60	Phillips Pete	44¾	44⅝	44½
13½	9¼	—	Pressed Steel Car	11⅜	—	—
58¼	40⅝	2 50	Proctor & Gamble	58⅝	58⅝	58½
28½	21⅜	2 25	Public Ser of N J	22	22½	22½
38	22½	1 50	Pullman	27⅛	27⅛	27⅞
9⅞	7	25	Pure Oil	10⅛	10¼	10⅝
11⅝	10¼	1 10	Pur Bakeries	11	11¼	11¼
			R			
4⅜	4	30	Radio Corp	3⅝	3⅝	3⅞
82½	64⅜	3 50	Radio 1st Pfd	84	—	—
3⅜	2⅜	—	Radio Keith	3¼	—	—
15⅝	12⅜	1 00	Reading	17¾	—	—
10¼	8½	80	Remington Rand	9⅝	9¼	9¼
1⅝	⅝	—	Reo Motor	15/16	—	—
22⅝	15⅝	80	Republic	20½	20⅜	20⅜
13⅝	10	30	Reynolds Metals	13	—	—
34¼	30½	2 25	Reynolds "B"	32¾	32¾	32¾
			S			
53	44	3 00	Safeway Stores	43	43	43
	7½	—	Schenley Dst.	13¼	13¼	13⅜
19⅜	12½	1 00	Sinclair Oil	16¼	16¼	16
78⅝	67¼	4 25	Sears Roebuck	72½	73¼	72⅝
10⅞	9½	1 25	Servel	8⅞	8⅝	8⅝
15⅜	10¼	75	Shell Union	15	15⅜	15⅜
21⅜	16⅞	2 00	Simmons Co	18⅞	18½	18½
28½	18⅜	1 60	Skelly Oil	20	—	—
9⅜	8¼	.50	Socony Vac	9⅜	9⅜	9¼
28⅜	25¼	1 75	South Cal Edison	23½	23½	23½
12⅞	8	—	Southern Pacific	12¼	12¼	12¼
14⅜	11¼	—	Southern Railway	13⅜	13⅜	13½
25⅞	19½	—	South Rail Pfd	25¼	25¼	25⅜
3⅞	1¼	—	Sparks Withington	1¼	—	—
18⅝	11¾	2 00	Sperry Corp	38¼	38½	38⅜
6⅞	5½	.60	Spicer	6¼	—	—
6⅜	6	.50	Standard Brands	6	6	6
1¼	⅝	—	Standard G & El	⅛	—	⅛
4⅞	2½	—	Id pfd $4	3¼	3⅜	3¼
23½	17⅜	1 00	Stand. Oil Cal	23¼	23¼	23⅝
31⅜	25½	1 50	Stand. Oil Ind.	31⅝	31⅝	31⅞
43⅝	33	1 75	Stand. Oil N.J.	43⅝	42⅞	43⅛
8⅝	6⅜	.50	Stewart Warner	7¼	7¼	7⅜
8⅝	7	—	Studebaker	5½	5⅝	5⅝
			T			
43⅜	34½	2 00	Texas Corp.	42	42¼	42⅜
38	34½	2 50	Texas Gulf Sulphur	36⅝	37	37
34½	27½	4 00	Timken Detroit Axle	33⅜	33⅜	33⅜
51¾	39	3 50	Timker Roller Bear'g	44½	44½	44½
5¾	4¼	50	Transamerica Corp	4⅜	—	—
2	1¾	—	Tri-Continental	1⅝	1¾	1¼
7⅛	5⅝	—	Twentieth C.F.F	5⅝	6⅛	6⅛
1⅝	1	—	Twin City	1	—	—
			U			
34½	30	2 25	Underwood Elliott	36	—	—
12¾	9¾	1 10	Union Bag	11⅜	11⅜	11⅝
75⅜	60	2.70	Union Carbe	76½	76	76¼
14⅞	12⅜	1 00	Union Oil Cal	14⅜	14⅜	14⅜
85⅝	75½	6 00	Union Pacific	82⅛	82½	82⅜
44⅜	34⅝	3 80	United Aircraft Cor.	41⅜	41½	41¾
17⅛	12¾	—	United Airline & Tr.	11	11⅛	11⅜
65⅝	42½	4 00	United Carbon	45¾	45¾	45¾
1⅝	11-16	—	United Corporation	⅝	9/16	⅝
30¾	22⅜	4 00	United Corp pfd	23½	23	23½
70½	61	4 60	United Fruit	67⅝	67⅞	67¾
10½	8	85	United Gas Impr	7	7½	7⅝
38¾	21½	80	U S Alcohol	27⅜	27⅞	27⅞
31⅜	26	2 50	U S Pipe & Foundry	28	28	28
34⅝	17⅞	50	U S Rubber	24¾	24⅞	25¼
94½	80¼	8 00	U S Rubber pfd.	96	96	96
94½	65½	8 00	U S Smelters	61	62½	63
70⅝	42⅝	4 00	U S Steel	58¾	59¼	58⅝
130	117	7 00	U S Steel pfd	119½	—	—
			V			
34½	25½	1 50	Vanadium Steel	26½	26¼	26
			W			
4⅝	4	—	Warner Bros	3½	3⅝	3⅝
32⅝	18½	1 00	Western Union tel	25⅞	—	—
22⅞	19¼	1 75	Westinghouse Air Br	22½	22⅝	22½
105	86¼	4 87½	Westinghouse	95⅞	95¾	95¾
17⅜	12⅜	35	White Motor	15¾	—	—
34½	27	2 40	Woolworth Co	27⅞	28	28
24½	16⅛	—	Worthington Pump	22¾	22⅝	22¾
			Y			
17¾	12⅜	1 37½	Yellow Cab	15	14¾	15
13¾	9⅜	50	Young Spring & W	10¼	—	—
42⅝	31½	1 50	Youngstown S & T	37⅝	—	—
			Z			
16⅞	13⅝	1 00	Zenith Radio	13½	13½	12⅞

Bourse de Montréal

Ventes	Stock	Ouv.	Haut	Bas	11:30 hres
10	Bathurst "A"	11½	—	—	—
1	Bell Telephone	143	—	—	—
10	Brazilian Traction	8	—	—	—
18	Bulolo	14⅜	—	—	—
1	Can. Cement pfd	90½	—	—	—
90	Can. North. Power	8¾	—	—	—
25	Can. Steamship	4¼	—	—	—
35	Can. Steamship pfd	20½	—	—	—
95	Can. Car pfd	23¾	23¾	23	23
70	Can. Celanese	24⅞	—	—	—
15	Can. Ind. Alcohol "A"	9½	—	—	—
366	C. P. R.	6¼	6¼	6¼	6¼
25	Dom. Bridge	24⅜	—	—	—
100	Dom. Steel & Coal "B"	7⅞	—	—	—
55	Dom. Tar	4	—	—	—
5	Dom. Textile	74	—	—	—
25	Dryden Paper	8	—	—	—
40	Foundation	12½	—	—	—
5	Gatineau Power 5% pfd	70	—	—	—
55	Gen. Steel Wares	5¼	—	—	—
5	Gen. Steel Wares pfd	88	—	—	—
10	Gurd Charles	2½	—	—	—
200	Gypsum	3¼	—	—	—
5	Hamilton Bridge	3¾	—	—	—
60	Howard Smith	14	—	—	—
50	Hudson Bay Mining	27	—	—	—
25	Imp. Oil	8¾	—	—	—
60	Nickel	35	—	—	—
15	Int. Pete	14	—	—	—
80	Massey-Harris	3	—	—	—
90	Mtl Power	22	—	—	—
96	Noranda	56½	—	—	—
30	Price Bros. pfd	67	—	—	—
175	St. Law. Corp.	1.85	—	—	—
100	Shawinigan Power	14	—	—	—
	BANQUES				
1	Montréal	179	—	—	—
46	Nouvelle-Ecosse	397	—	—	—
	OBLIGATIONS				
10	Mtl Power (billets)	48½	—	—	—
8450	Dom. du Canada 3¼% 1952	101⅛	—	—	—

Curb de Montréal

Ventes	Stock	Ouv.	Haut	Bas	11:30 hres
	CURB				
100	Abitibi Paper	80	—	—	—
100	Abitibi Paper 6 p.c. Pfd.	6¼	—	—	—
100	B. A. Oil	16	—	—	—
85	Can. Sugar	24	—	—	—
178	Cons. Paper	3⅛	3⅛	3⅛	3⅛
35	Fairchild	2	—	—	—
70	Fleet Aircraft	4⅛	—	—	—
105	Fraser Voting Trust	9¼	—	—	—
5	Lake St. John	9	—	—	—
30	Prov. Transport	5⅜	—	—	—
2	South. Can. Power Pfd.	98¾	—	—	—
	MINES				
200	Eldorado	40	—	—	—
1000	Madsen	76	—	—	—
1000	Malartic Gold Fields	95	—	—	—
200	O'Brien	90	—	—	—
400	Sherritt	80	80	79½	79½
150	Siscoe	53	—	—	—
100	Wright-Hargreaves	3.90	—	—	—
	HUILES				
100	Anglo-Can.	57	—	—	—
700	Home Oil	3.05	3.05	3.04	3.04

Matières premières

COTON

New York, 10. — Le marché à terme du coton a ouvert entre inchangé et 5 points plus bas.

Juillet	15.12N	15.10
Octobre	15.37	15.32
Décembre	15.47	15.43
Janvier	14.48N	15.45
Mars	15.56	15.54-55
Mai	15.58	15.55

SUCRE

New York, 10.—Le marché à terme du sucre No 3 a ouvert aux prix nominaux. Juillet 2.53-.55; septembre 2.55-.57; janvier 2.50-.52; mars 2.63-.64; mai 2.65-.66; juillet 2.65-.68. Le sucre brut au comptant a débuté à 2.55, ou 3.45 en franchise. Le sucre de canne raffiné a ouvert à 4.949 au comptant.

Le contrat No 4 a ouvert en hausse de 1-1½ point. Septembre 1.15½-.17; décembre 1.20½T; mars 1.22½-.22; mai 1.23½T; juillet 1.25T-.25½.

POIVRNOIR

New York, 10. — Le marché à terme du poivre noir a ouvert entre 2 et 4 points plus bas. Juillet 5.70; septembre 5.78; octobre 5.80; décembre 5.92 janvier 5.85; mars 5.52; mai 5.58.

CAFE

New York, 10. — Le marché à terme du café Santos a ouvert entre 1 et point plus haut. Juillet 11.20D; septembre 11.41T-.43; décembre 11.54T; mars 11.69T; mai 11.79D.

Le café Rio a débuté ou 3 points plus bas. Septembre 7.84-.86; décembre 7.96-.98.

Washington propose une entente du blé

Ce moyen serait plus avantageux qu'un cartel pour le contrôle de la production et du marché du blé et autres céréales.

Washington, 10, (P.A.)—On rapporte que les Etats-Unis sont prêts aujourd'hui à proposer une entente internationale comme étant la manière la plus pratique de contrôler la production et le marché du blé et autres céréales dans l'hémisphère occidental.

Une proposition à cet effet serait soumise à la conférence ouverte aujourd'hui sous les auspices du département de l'Etat et qui réunit les principaux pays qui ont un surplus de blé. Le Canada, l'Argentine, l'Australie et les Etats-Unis sont représentés à la conférence en tant que grands producteurs, et la Grande-Bretagne y participe en tant que principal pays importateur.

Achat des surplus

De source autorisée, on apprend que les Etats-Unis sont d'avis qu'une entente internationale, semblable à celles qui donnent de bons résultats pour l'étain, le caoutchouc et le café, règlerait mieux le problème des surplus que le plan de cartel, récemment publié.

Ce plan de cartel a été abandonné. Il comportait une énorme organisation, en grande partie financée par le pays qui aurait acheté les surplus de l'hémisphère et se serait occupé de toutes les négociations avec les pays désirant acquérir ces surplus. Ce plan a été mis de côté parce que les autres nations de l'hémisphère ne semblaient pas tenir à vendre leurs surplus au moyen d'une semblable organisation.

L'accord proposé

L'accord que les Etats-Unis auraient en vue prévoirait une division "équitable" des marchés mondiaux d'exportation entre les pays producteurs jouissant de surplus, un programme de contrôle de la production qui s'inspirerait du plan fédéral de redressement agricole, et une réserve de grain toujours normale en chaque pays pour servir en cas de mauvaise récolte.

La plus grande partie du présent surplus de blé est dans l'hémisphère occidental, principalement au Canada et aux Etats-Unis.

Equilibre des marchés

Les promoteurs du plan disent qu'une entente de ce genre éliminerait la concurrence effrénée et permettrait aux pays producteurs de partager équitablement les marchés à des prix qui leur fourniraient de justes profits. La surproduction et la restriction du commerce mondial dûe à la guerre ont réduit les prix aux bas niveaux actuels.

Les représentants américains doivent présenter un plan selon lequel les pays de l'hémisphère occidental, ayant besoin de blé pourraient échanger d'autres surplus pour du grain à pain. Ce qui serait acquis de cette façon serait distribué selon des programmes de secours dont le but sera de répandre la consommation parmi les groupes à petits revenus.

Jonction d'armées proposée

Les Anglais traverseraient l'Iran pour se joindre aux Russes.

Londres, 10. (B.U.P.)—Des experts militaires, dans l'attente d'un communiqué officiel annonçant la fin des hostilités en Syrie, semblent croire que la Grande-Bretagne tentera bientôt d'effectuer des mouvements de troupes à travers le nord de l'Iran dans le but d'établir une jonction avec l'armée russe.

L'ultimatum adressé aux forces de Vichy, les sommant d'évacuer Beyrouth, expirait à 5 h. 30 du matin, heure de Syrie. En cas de refus, les Britanniques devaient se porter à l'attaque de la capitale du Liban, qui sert de quartier général au haut commissaire français en Syrie.

En jetant un regard rétrospectif sur la campagne de 32 jours qui a débuté parce que les Allemands utilisaient les aérodromes de Syrie, les experts semblent d'avis que les Britanniques et les Français libres ont l'avantage dans le Moyen-Orient et l'Angleterre pourrait en profiter pour demander la permission de faire passer des troupes à travers l'Iran afin de prendre contact avec l'armée russe dans la région de la mer Caspienne.

On dit même que la Grande-Bretagne pourrait frapper en Afrique septentrionale dans le but de refouler les troupes de l'Axe jusqu'à Bengazi pour reprendre le territoire perdu dans la poussée de décembre dernier.

Double marche suggérée

Certains experts voudraient que la Grande-Bretagne entreprenne ces deux opérations simultanément.

Au dire d'experts la position de la Grande-Bretagne dans le Moyen-Orient s'est améliorée du fait de la conquête de la Syrie. La campagne balkanique, la conquête de la Grèce et de la Crète, le coup d'Etat en Irak avaient tous concouru pour mettre en danger la position de l'Angleterre dans ces parages.

Vu qu'il est de notoriété publique que l'Iran héberge un grand nombre d'agents nazis, déguisés en touristes, la Grande-Bretagne et la Russie pourraient faire certaines représentations conjointes au gouvernement de l'Iran et lui demander le libre transit de troupes et d'équipement à travers son territoire.

Si l'Iran refusait la

-PROGRAMMES
-ACTUALITÉS

RADIO-GUIDE

-POTINS
-COMMENTAIRES

CKAC

JEUDI

Après-midi

4:15—Les événements sociaux.
4:30—Nouvelles.
4:35—Le bulletin des fermiers.
4:45—Musique du terroir.
5:00—L'heure du thé.

5:15—Pierre et Pierrette.

Pour Innocent, tout ce qui compte dans la vie, c'est de manger et de "chiper" les cigarettes et même la liqueur de ce pauvre Pierre qui chante pour oublier sa peine ou encore pour s'empêcher de commettre un meurtre, étant donné que le vieux dicton nous assure que "la musique adoucit les moeurs". Pour vous, chers auditeurs, si vous n'êtes pas de bonne humeur au retour de l'ouvrage, écoutez Thérèse Lenoir, la "Pierrette" de l'émission, et Roy Malouin, son "Pierre", et vous retrouverez vite le sourire.

5:30—Rue Principale.

C'est en voulant faire des beignets qu'Odette a renversé de la graisse bouillante sur le feu avec le résultat que l'on sait. Evidemment, sa grande peur, c'est de rester défigurée. Et cela paraît aussi être la crainte du médecin. Nous en saurons certainement davantage en écoutant le programme d'aujourd'hui.

5:45—Madeleine et Pierre.

Après avoir parlé l'autre jour à Marc Frise-la-mort, la petite Suzette s'est vantée à ses amies d'être la grande amie de ce dernier. Ceux-ci ne l'ont pas cru d'abord mais ils ont dû se rendre à l'évidence lorsque Marc est venu chercher Suzette pour la conduire à la foire. Mais lorsqu'elle revint de la foire en plein air, elle apprend de Ti-Coune que l'ingénieur minier semble avoir des doutes sur la valeur de la mine. La mine serait-elle sans avantage aucun? Ecoutons les prochains épisodes de Madeleine et Pierre pour le savoir.

Soirée

6:00—Le vieux loup de mer.
6:10—Chansonnette.
6:15—Outdoors with Bob Edge.—C.B.S.
6:30—Intermède musical.
6:40—"La pièce du jour".
6:45—Les nouvelles de chez nous.
7:00—Amos'n Andy.

7:15—Lanny Ross, ténor.

Le populaire ténor américain revient sur les ondes de CKAC cinq fois la semaine, à partir du lundi, et chaque programme fait toujours les délices des amateurs de bonne chanson. Lanny Ross, qui a pris le sentier du souvenir pour thème de chacune de ses émissions, vous offre souvent les vieilles mélodies qu'on entend rarement aujourd'hui mais qui n'en ont pas moins perdu leur beauté. Quelques refrains populaires sont ajoutés aux airs d'autrefois pour compléter le programme.

7:30—Nazaire et Barnabé.

Les plans de Fulgence ont quelque peu été déjoués la semaine dernière lorsqu'il avait tenté d'attirer de la truite avec des petits "ménés" comme il le dit lui-même. Au lieu de longues truites bien appétissantes, c'est une armée de grenouilles qui est venue s'installer pour de bon chez nos amis, sans même offrir à payer de loyer. Heureusement, toutefois, que Fulgence sait maintenant quel régal il peut faire avec les cuisses de grenouilles et d'ici peu, il se pourrait fort bien que la "grenouillère" de Casimirville devienne le restaurant avec la meilleure "cuisson" de la place.

7:45—Ralph Martin et orch.
8:00—Une présentation World.
8:30—Singing Quartet.—C.B.S.
8:55—Nouvelles.

9:00—Jean Narrache.

Une autre "jasette" est sur le point de commercer et comme d'habitude c'est Jean Narrache qui fera la conversation. Inutile d'essayer de placer un mot, car il en a pour un quart d'heure à vous parler. Mais après que vous l'aurez entendu quelques instants, vous ne voudrez pas lui couper la parole, car il ne manque jamais d'intéresser ses auditeurs avec ses monologues en leur genre. Ne manquez donc pas le programme de ce soir et vous vous féliciterez de l'avoir écouté.

9:15—La revue militaire de CKAC.

C'est ce soir que sera présentée à tous les auditeurs de la province et même du dehors, la première émission d'une série de programmes intitulés "La revue militaire de CKAC". Au cours de l'heure qui va suivre, on vous servira un choix varié de numéros de tous genres pour vous faire passer 60 minutes de bonne musique, d'entrain et de gaieté. Tous les jeudis soir, à partir d'aujourd'hui, "La revue militaire de CKAC" sera présentée directement des principaux centres d'entraînement de la province. Ce soir, c'est de S.-Jérôme que le programme sera diffusé.

Au nombre des vedettes qui prendront part au spectacle, mentionnons la populaire interprète de la chanson française, Murielle Millard, la paire de comédiens la plus connue de la radio, à l'heure actuelle, Nazaire et Barnabé, ou pour les intimes Ovila Légaré et Georges Bouvier, et une autre vedette de plusieurs programmes radiophoniques, Teddy Burns-Goulet. On entendra aussi José Delaquerrière, Omer Duranceau et un choeur de 9 voix en plus de l'ensemble musical de Louis Bédard. La réalisation de ce programme a été confiée à Henri Letondal et Ferdinand Biondi et l'émission sera irradiée par toute la province au moyen de lignes téléphoniques.

10:15—Images de guerre.
10:30—Musique de danse.

10:45—Le journal parlé

Pour tous les intéressés qui suivent avec beaucoup d'anxiété les développements quotidiens de la guerre,le "Journal parlé" de CKAC, leur apporte les derniers bulletins d'informations tels que reçus sur le fil de la British United Press. Les nouvelles de dernière heure tant du domaine local qu'international vous sont transmises de façon à vous tenir au courant de tout ce qui s'est passé d'extraordinaire depuis le début de la soirée. La guerre russo-allemande en est arrivée à son point décisif et tous attendent avec impatience le résultat final de ce conflit gigantesque.
11:00—Bonsoir les sportifs.
11:10—Pianologue.
11:15—Michael Loring.—CBS.
12:00—Nouvelles.
12:05—Tony Pastor et orch.—CBS.
12:30—Orch. de danse.—CBS.
12:55—L'heure.—Fin des émissions.

VENDREDI

Avant-midi

7:00—Bulletin d'informations.
7:05—Réveil de la bonne humeur.
7:25—Le quart d'heure de l'Oratoire.
7:40—Pot pourri matinal.
7:55—Bulletin d'informations.
8:00—Sourire matinal.
8:15—Voisinons.
8:30—Résumé des événements sportifs.
8:35—Le jeu avant le travail.
9:00—Chansonnettes.
9:15—Nouvelles.
9:30—Les vedettes de la semaine.
9:45—Nouveautés instrumentales.
10:30—L'heure récréative.

C'est la dernière émission de la semaine des "Variétés métropolitaines" et tous les artistes du programme vous ont préparé une demi-heure de gaieté et de bonne musique qui ne manquera pas de vous plaire. Germaine Janelle, Lucille Dumont, les deux commères madame Alarie et Juliette Huot et même Jacques de Grandpré vous feront passer des moments de repos et de satisfaction que vous saurez apprécier au plus haut point. Ne manquez pas d'écouter le programme de ce matin et revenez encore la semaine prochaine pour écouter régulièrement les "Variétés métropolitaines".
10:45—L'eure récréative.

10:45—Grande Soeur

Après avoir subi avec un certain succès une transfusion de sang qui s'imposait, Gérard Courville a repris connaissance et il a demandé à parler à Claire et à Jean. Il demanda à Claire de lui promettre d'épouser Jean Langevin et il lui dit qu'il était content de mourir puisque sa mort permettra ainsi à deux êtres qui s'aiment véritablement d'être enfin ensemble et de vivre l'un pour l'autre. Gérard Courville est-il cependant si gravement atteint que cela? Ecoutons Grande Soeur régulièrement pour en savoir plus long à ce sujet.
11:00—Capsules mélodiques.
11:15—Courrier du coeur.
11:30—Big Sister.
11:45—Variétés.

Après-midi

12:00—L'heure ensoleillée.

12:15—Moments rafraichissants

Le poste CKAC vous offre un nouveau quart d'heure de bonne musique avec vos artistes favoris de la scène ou de la radio. On vous servira donc un menu additionnel chaque fois que vous prendrez le repas du midi pourvu que vous syntonisiez le poste CKAC tous les mardis et vendredis à cette heure. Vous agrémenterez ainsi l'heure de votre dîner en écoutant les pièces les plus célèbres du répertoire musical.
12:30—Pour vous mesdames.
12:45—La parade du midi.
1:00—Nouvelles.

1:10—Mlle Betty

Si l'aviation vous intéresse particulièrement, Mlle Betty ou pour les intimes Jeanne Quénard a un message qui saura certes vous faire plaisir. Elle distribue en effet sur demande toutes les photos d'avions employés par les armées impériales et alliées dans le conflit actuel. Mais elle ne se contente pas de cela au cours de son programme quotidien car elle vous offre toujours de la musique de premier choix en plus de distribuer de nombreux dollars chaque fois qu'elle revient au micro.
1:25—Mélodie à l'orgue.
1:30—Entre vous et moi.

2:00—Histoires d'amour.

C'est aujourd'hui qu'on connaîtra le dénouement du récit de cette semaine, Mlle Henriette a fait toutes les conjectures possibles mais elle ne semble pas avoir encore trouvé la bonne solution. C'est que le romancier Félix Dubourg sait toujours garder pour le dernier épisode le dénouement de chaque "Histoire d'amour" afin de tenir ses auditeurs en suspend jusqu'à la dernière minute. Ne manquez donc pas l'émission d'aujourd'hui pour entendre une dernière fois les vedettes de l'histoire de cette semaine: René Coutlée et Nini Durand.
2:15—Chansonnettes.
2:30—Cours de bourse.
2:45—Rythme et mélodie.
3:00—Poèmes symphoniques.
3:30—Swingphonia.
4:00—A Friend Indeed.—C.B.S.
4:15—Les événements sociaux.
4:30—Nouvelles.
4:35—Le bulletin des fermiers.
4:45—Récital de xylophone.
4:55—Voix de la sécurité.
5:00—L'heure du thé.
5:15—Pierre et Pierrette.
5:30—La rue Principale.
5:45—Madeleine et Pierre.

Soirée

6:00—Le vieux loup de mer.
6:10—Chansonnettes.
6:25—Intermède musical.
6:40—"La pièce du jour".
6:45—Les nouvelles de chez nous.
7:00—Amos'n Andy.
7:15—Lanny Ross, ténor.
7:30—Nazaire et Barnabé.
7:45—Le Don Juan de la chanson.
8:00—C'est la vie.
8:30—Proudly We Hail.—C.B.S.
8:55—Nouvelles.
9:00—Le théâtre de chez nous.
9:30—Les hauts faits sportifs de la semaine.
9:45—Show Boat.
10:00—Le chanteur des rues.
10:15—Images de guerre.
10:30—Jimmy Lang et orch.
10:45—Le journal parlé.
11:00—Bonsoir les sportifs.
11:10—Pianologue.
11:15—Orchestre de danse.
11:30—Sunny Dunham et orch. — C.B.S.
12:00—Nouvelles.
12:05—Alvino Rey et orch.—C.B.S.
12:30—Orchestre Kaye.
12:55—L'heure—Fin des émissions.

Conservez un Ami!
Il faut que votre radio soit toujours en bon ordre
PLateau 8618
SAMSON RADIO SERVICE
470 est, RACHEL, Montréal
Service jusqu'à 50 milles de Montréal.
217 m.J.s.h.B

FLOCONS de Maïs QUAKER
CROUSTILLANTS ET VITE SERVIS
DOUBLEMENT DÉLICIEUX
parce qu'ils sont Mabées

Haute qualité — Frais du jardin
A&P FRUITS et LEGUMES

POMMES WINESAP		Douz.	23c
CHOUX-FLEURS		2 pour	15c
FEVES	Vertes ou Jaunes	2 lbs	9c
PATATES	NOUVELLES	10 lbs	15c
CANTALOUPS		2 pour	25c
PAMPLEMOUSSES		Chacun	5c
TOMATES		2 lbs	19c
CERISES		Lb.	15c

PATISSERIES ANN PAGE

GATEAU D'UNE LIVRE	Chac.	19c
ROULEAUX A LA GELEE	Chac.	15c
BEIGNES	Douz.	12c
PAIN Tranché ou non Ann Page White	2 pains 24 ozs	15c

CAFÉ BOKAR A&P Frais moulu Sac 1 lb. 39c

POULET	désossé Oakleaf	Bte No ½	19c
HOMARD	marque Canada	Bte No ½	27c
PECHES	à dessert	2 btes 15 ozs	21c
FARINE	Five Roses	Sac 7 lbs	28c
THE LYON	Etiquette Bleue	Pqt ½ lb.	41c
PRUNEAUX	A & P	2 pqts 1 lb.	25c
FEVES	AU LARD Clark	2 boites 21 ozs	15c
BEURRE	d'arachides Ann Page	Jarre 24 ozs	22c
TOMATES	de choix Aylmer	boite 28 ozs	11c
LAIT	évaporé A & P	3 boites 16 ozs	23c
AGNEAU	du Printemps Devants	lb	19c
AGNEAU	du Printemps Gigots	lb	35c
CUISSEAUX	de VEAU, nourris au lait.	lb.	23c
ROTIS	de COTES tel quel	lb	27c
ROTIS	de Paleron ou haut-côté	lb	18c
ROTIS	ou STEAKS de ronde	lb	29c
LANGUE DE VEAU	en gelée	lb	49c

NOUVELLES HEURES D'AFFAIRES
LUN. MAR. MERC.
JEUDI fermeture à 6 P.M.
VEND. à 9 P.M.
SAM. à 10 P.M.

SAVON Lifebuoy, Lux et Sunlight 2 pains 11c

GET THE THRIFT HABIT... HELP YOURSELF TO SAVINGS
A&P SELF-SERVICE STORES
Propriété et direction : The Great Atlantic & Pacific Tea Co. Ltd.
Prix sujets aux changements du marché. Achats limités aux besoins hebdomadaires des familles.

Des milliers de gens jetés dans l'émoi

Un programme de Radio-Canada annonça, hier soir, le bombardement d'Halifax.

Au cours d'un programme de Radio-Canada consacré à l'Armée, entre 8 h. et 9 h. hier soir, des milliers d'auditeurs qui n'en avaient pas entendu le début crurent que des centaines de bombardiers allemands survolaient Halifax et jetaient des bombes explosives.

La voix bien connue de l'annonceur donnait de la vraisemblance à la prétendue nouvelle. Au début du programme le public avait été prié de s'imaginer ce que serait l'attaque de notre province par la voie des airs.

On simula non seulement le bombardement de Halifax, mais la présence de bombardiers nazis au-dessus de Rimouski et de Québec. Les nouvelles-éclair se précipitèrent ensuite plus rapidement : on annonça la prise d'un poste de radio dans la vieille capitale, la présence de bombardiers ennemis au-dessus de S.-Paul-l'Ermite et de Montréal-Est.

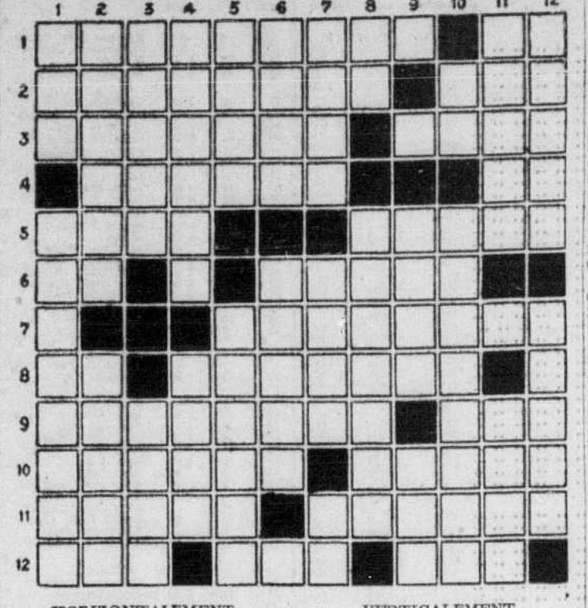
Partout dans la province, mais surtout dans la métropole, des appels téléphoniques commencèrent à arriver aux postes de radio comme aux journaux pour avoir confirmation et détails. Plusieurs personnes étaient littéralement terrifié , d'autres simplement intriguées.

Cet émoi a rappelé celui que causa aux Etats-Unis, il y a deux ans, le programme radiophonique d'Orson Welles, qui avait annoncé la descente d'habitants de la planète Mars dans l'Etat du New-Jersey.

La photographie

New-York. — D'après "Barron's Weekly", les Américains prennent environ 700,000,000 de photos par année.

Mots Croisés



HORIZONTALEMENT

1.—Renoncer à punir.—Carte.
2.—Qui s'approche, accoste. — Adresse.
3.—Paille sur laquelle se couchent les chevaux.—Genre de poisson.
4.—Le Christ, promis dans l'ancien Testament.—Métal.
5.—Qui a une couleur intermédiaire entre le vert et le bleu.—Cession moyennant un prix convenu.
6.—Le meilleur en son genre.—Légèrement humide.
7.—Elévation du sol, naturelle et très considérable.
8.—Adjectif possessif.—Mansuétude.
9.—Petites tioles renflées, en général.—Existe.
10.—Qui est d'une couleur entre le jaune et le rouge.—Personne ayant une ressemblance parfaite avec une autre.
11.—Trompés.—Ville de Prusse prise par les Français en 1807.
12.—Espace de temps. — Troublé. — Général Américain.—

VERTICALEMENT

1.—Pieu aiguisé par un bout.—Qui a un gros ventre.
2.—Profondeurs sans limite. — Penchant dicté par les lois de la nature.
3.—Faire des rots.—Nymphe des diptères. —
4.—Cordage qui sert à dresser une voile.—Quantité déterminée d'un médicament, prise en une seule fois.
5.—Petits poèmes lyriques.—Ecume à la surface de certains liquides.
6.—Fondateur de la Congrégation de L'Oratoire.—Bien proportionné.
7.—Gros nuage épais.—Très petite quantité.—Pas vêtu.
8.—Terminaison d'infinitif. — Célérité.
9.—Instrument pour serrer les objets à limer. — Ancienne forme de "oui".
10.—Article contracté. — De la race noire.
11.—Language particulier. — Située.
12.—Unité de mesure pour le bois de chauffage. — Greffée.

Solution demain.

* * *

Solution du dernier problème



LES ONDES COURTES

Jeudi

Sydney — 5:55 p.m. — Programme musical. VLQ7, 11.88 meg., 25.2 m.

Londres — 6:20 p.m. — "London Calling". GSC, 9.58 meg., 31.3 m.; GSD, 11.75 meg., 25.5 m.; GSL, 6.11 meg., 49.1 m.

Moscou — 8:00 p.m. — Broadcast in English. RV96, 15.41 meg., 19.9 m.; RNE, 12 meg., 25 m.

Londres — 8:45 p.m. — "Headline News and Views". Commentateur J.-B. McGeachy. GSC, 9.58 meg., 31.3 m.; GSD, 11.75 meg., 25.5 m.; GSL, 6.11 meg., 49.1 m.

Londres — 10:00 p.m. — "Democracy Marches". GSC, 9.58 meg., 31.3 m.; GSD, 11.75 meg., 25.5 m.; GSL, 6.11 meg., 49.1 m.

Guatemala — 11:00 p.m. — Musique de chambre. TGWA, 9.68 meg., 31 m.

Londres — 11:15 p.m. — "In My Opinion". A Talk. GSC, 9.58 meg., 31.3 m.; GSD, 11.75 meg., 25.5 m.; GSL, 6.11 meg., 49.1 m.

Tokyo — 1:15 a.m. — Causerie. JZK, 15.16 meg., 19.7 m.; JZJ, 11.80 meg., 25.4 m.



• Tous ceux qui essaient la Labatt semblent la préférer! Ce doit être à cause de cette saveur différente, plus délicieuse qui vous réjouit au moment où vous buvez cette bière, et qui s'attarde agréablement après qu'elle est toute bue. C'est une saveur qui provient, disent les experts, de la bonne vieille recette exclusive . . . de l'eau de puits profonde de London, et des soins scrupuleux qui sont apportés au brassage de la Labatt.

Commandez-la par téléphone
Elle ne coûte pas plus
Ecoutez "Les Amours de Ti-Jos," *tous les lundis soirs, CKAC, à 8 h.*

VENDREDI

7:30 A.M. — 1:00 A.M.

7:30 A.M.

CBF—Programme musical et nouvelles.
CBM—Voir CBF.

7:45 A.M.

CFCF—Tony Factor et son orchestre.
CBF—Intermède.
CBM—Programme musical.

8:00 A.M.

CFCF—Nouvelles.
CBF—Radio-journal.
CBM—Radio-journal.

8:05 A.M.

CFCF—Musicale.

8:15 A.M.

CHLP—Sommaire. Nouvelles.
CFCF—Who's Blue.—NBC.
CBF—Elévations matutinales.
CBM—Musique de danse.

8:30 A.M.

CHLP—Réveille-matin musical.
CBF—Pot pourri musical.
CBM—Marches en musique.

8:45 A.M.

CFCF—Edwyn Owen.—NBC.
CBF—Chansonnettes.

8:55 A.M.

CFCF—Bulletin.

9:00 A.M.

CHLP—Chansons françaises.
CFCF—Breakfast Club.
CBF—"Madame est servie".
CBM—Intermède.

9:05 A.M.

CBM—Happy Jack, chanteur. —NBC.

9:15 A.M.

CHLP—Radio-journal.
CBF—Quinze minutes avec...
CBM—"Rythme Melodies".

9:20 A.M.

CHLP—L'orchestre Henry Hall.

9:30 A.M.

CHLP—Chansonnettes.
CFCF—Sheep Field et son orchestre.
CBF—Les chansons que vous aimez.
CBM—Hank Lawsen et son orchestre.—NBC.

9:45 A.M.

CHLP—Le Trio Jack Connor.
CFCF—Breakfast Club.—NBC.

9:57 A.M.

CBF—Nouvelles.

10:00 A.M.

CHLP—Le duo du rêve.
CFCF—"Homemakers Review".
CBF—"Vie de famille".
CBM—Nouvelles.

10:05 A.M.

CBM—"Food Facts and Food Fashions".

10:15 A.M.

CHLP—Pour vous plaire.
CBF—Courrier-confidences.
CBM—John Agnew, organiste. —M.B.S.

10:30 A.M.

CHLP—Parade matinale.
CFCF—Clark Dennis.—NBC.
CBF—Chansonnettes.
CBM—"The Woman in White"

10:45 A.M.

CFCF—Wife Saver.—NBC.
CBM—The Right to Happiness.

11:00 A.M.

CHLP—Lison et Lisette.
CFCF—Viennese Ensemble.
CBF—Relais de Chicago.—NBC
CBM—Programme musical.

11:15 A.M.

CHLP—Variétés.

11:30 A.M.

CHLP—Variétés.
CFCF—For Ladies Only.
CBF—Poèmes symphoniques.

11:45 A.M.

CHLP—Nouveautés instrumentales.
CFCF—Musicale.
CBM—"The Life and Love of Dr. Susan".

11:50 A.M.

CFCF—Nouvelles.

12:00 P.M.

CHLP—Heure féminine.
CFCF—Melody Time.
CBF—Jeunesse Dorée.
CBM—Nouvelles de la BBC.

12:15 P.M.

CFCF—Heure de la danse.
CBF—Version française des nouvelles de la BBC.
CBM—"The Story of Mary Marlin".

12:30 P.M.

CFCF—Singin Sam.
CBF—"Quelles Nouvelles?" avec Jovette Bernier.
CBM—"The Balladeer".

12:45 P.M.

CFCF—Luncheon Highlights.
CBF—Radio-journal.
CBM—Radio-journal.

1:00 P.M.

CHLP—Radio-journal et heure féminine.
CFCF—Nouvelles et musicale.
CBF—La Métairie Rancourt.
CBM—Voir CBF.

1:15 P.M.

CFCF—Between the Book Ends.
CBF—Vincent Lopez et son orchestre.—NBC.
CBM—Voir CBF.

1:30 P.M.

CFCF—Al Gilbert Trio.—NBC.
CBF—Le réveil rural.
CBM—La ferme et ses produits.

1:45 P.M.

CFCF—Musicale.

1:50 P.M.

CFCF—Al and Lee Reiser.—NBC.

2:00 P.M.

CHLP—Matinee Melodies.
CFCF—Fantasy in Melody. —NBC.
CBF—Chansonnettes.
CBM—Programme musical.

2:15 P.M.

CBF—"Rue Principale".
CBM—"Pepper Young's Family".

2:30 P.M.

CHLP—Classique vs Swing.
CFCF—The Munros.—NBC.
CBF—Programme musical.
CBM—Concert populaire.

2:45 P.M.

CFCF—Midstream.—NBC.
CBM—Intermède.

3:00 P.M.

CHLP—L'heure de l'opéra.
CFCF—Moving Stories of Life.
CBF—Concert.
CBM—Against the Storm.

3:15 P.M.

CFCF—Vincent Lopez et son orchestre.
CBM—"Ma Perkins".

3:30 P.M.

CFCF—John Harcourt and Dave Davies.
CBF—Programme musical.
CBM—The Guilding Light.

3:45 P.M.

CFCF—Connie Morgan and Eddie Allen.
CBF—Intermède.
CBM—Road of Life.

3:55 P.M.

CHLP—Opéra.
CFCF—Uncle Harry.

4:00 P.M.

CFCF—Club Matinee.—NBC.
CBF—Nouvelles.

4:03 P.M.

CBF—Jean Relland, violoncelliste.
CBM—Voir CBF.

4:15 P.M.

CBF—Les chefs-d'oeuvres de la musique.
CBM—Sommaires des programmes et intermède.

4:30 P.M.

CHLP—Cocktail Capers.
CBM—Relais de Londres.

4:45 P.M.

CBM—Civilian's War.

5:00 P.M.

CHLP—Parade provinciale.
CFCF—L'heure du thé.
CBF—Fémina sous la direction de Mme Pierre Casgrain.
CBM—"Children in the Front Line", causerie de Pauline S. Shapiro.

5:15 P.M.

CFCF—The Bartons.—NBC.
CBF—A Radio-Canada, ce soir
CBM—Wishart Campbell.

5:30 P.M.

CHLP—Radio-spécial.
CFCF—Singing Lady.
CBF—Les plus beaux disques.
CBM—Airs d'opérettes.

5:45 P.M.

CFCF—Wings on Watch.—NBC
CBM—Neil Chotan, pianiste.

6:00 P.M.

CHLP—Mêli-Mélo.
CFCF—Programme musical et sommaire.
CBF—Chansonnettes.
CBM—"Three Suns Trio".

6:15 P.M.

CHLP—Radio-journal.
CFCF—Nouvelles.
CBM—Radio-journal.

6:25 P.M.

CHLP—Sommaire des émissions.

6:30 P.M.

CHLP—Musique sur demande. Ria Guatamaillan Rhumba.
CFCF—Jose Bethencourt and Band.—NBC.
CBF—Radio-journal.
CBM—Chronique sportive.

6:45 P.M.

CHLP—Radio-annuaire.
CFCF—Heure de la danse.
CBF—Chansonnettes.
CBM—Nouvelles de la BBC.

7:00 P.M.

CHLP—L'Heure Familiale avec Cousine Claire.
CFCF—Musicale.
CBF—"La Pension Veider".
CBM—Quentin MacLean, organiste.

7:05 P.M.

CFCF—Hollywood News Column.

7:10 P.M.

CFCF—Novatime.
CBF—"Un homme et son péché".

7:15 P.M.

CBM—"Salon Music".

7:25 P.M.

CFCF—Résultats des courses.

7:30 P.M.

CHLP—Accordeon Aces.
CFCF—Variétés.
CBF—Nouvelles françaises de la BBC.
CBM—"You Too", causerie de John Atkins.

7:45 P.M.

CHLP—Le pianiste du foyer.
CFCF—House of Peter MacGregor.
CBF—Causerie de M. Eustache Letellier de Saint-Just.
CBM—Récital.

8:00 P.M.

CHLP—Half and Half.
CFCF—Lest We Forget.
CBF—"C'est la Vie"
CBM—Relais de la BBC.

8:05 P.M.

CFCF—Musicale.

8:20 P.M.

CFCF—Baseball.

8:25 P.M.

CFCF—Stories Behind The News.

8:30 P.M.

CHLP—Patricia Delaney.
CFCF—Léo Lesieur à l'orgue.
CBF—Concert Champêtre.
CBM—Voir CBF.

8:55 P.M.

CBF—Nouvelles.
CBM—Commentaires de M. Wilson Woodside.

9:00 P.M.

CHLP—The Serenaders.
CFCF—Ben Bernie New Army Game.
CBF—L'Heure de la Valse.
CBM—Voir CBF.

9:15 P.M.

CHLP—L'ensemble à cordes Standard.

9:30 P.M.

CHLP—Radio-comédie.
CBF—Elizabeth Rethberg, soprano ; orchestre, direction Alfred Wallenstein.
CFCF—Band Wagon.
CBM—Canadian Theatre of the Air.

9:45 P.M.

CBF—Causerie courrier français de la BBC.

10:00 P.M.

CHLP—The South American Way.
CFCF—Romance and Rhythm. —NBC.
CBF—Les Voix Françaises.
CBM—"Quiet Night".

10:10 P.M.

CHLP—Le chronométreur de King's Park.

10:15 P.M.

CHLP—Nouvelles.
CBF—Le Courrier français de la B.B.C.

10:25 P.M.

CFCF—Musicale.

10:30 P.M.

CHLP—L'orchestre Dan Allan.
CFCF—Nouvelles.
CBF—"Arabesque" avec Violette Delisle, soprano.

10:45 P.M.

CFCF—Orchestre.—NBC.

11:00 P.M.

CFCF—The Lost Empire.
CBF—Radio-journal.
CBM—Voir CBF.

11:15 P.M.

CFCF—Orchestre de danse.
CBF—Musique de danse.
CBM—Britain Speaks.

11:30 P.M.

CFCF—Roseland Ballroom orchestra.—NBC.
CBF—Orchestre de danse.—NBC.
CBM—Nouvelles.

12:00 A.M.

CFCF—Musique de danse.

12:30 A.M.

CFCF—Orchestre.

APPORTEZ PLUS D'ATTENTION AU DEJEUNER



• *La nécessité d'une quantité adéquate de Vitamine B1 dans l'alimentation est généralement reconnue. Le germe de blé est une source utile de Vitamine B1. Les Cubs sont faits avec du blé complet dont le germe a été conservé.*

Un produit de la Canadian Shredded Wheat Company Limited

LE GERME DE BLÉ EST CONSERVÉ DANS LES



Cubs

LA NOUVELLE CÉRÉALE DE BLÉ COMPLET

Voici un aliment énergétique qui nourrit suffisamment pour toute la matinée—les CUBS. Les Cubs sont du blé complet—le son, les sels minéraux, les précieuses vitamines. Et les Cubs font un déjeuner délicieux. Les enfants raffolent de leur goût de noisette. Ils sont croquants, croustillants, dorés au torréfacteur. Achetez un carton de Cubs aujourd'hui chez votre épicier.

CÉRÉALE EN BOUCHÉES . . . PRÊTE À MANGER



La sauvegarde de notre régime constitutionnel

L'hon. Bernard Bissonnette déclare que de toutes les causes pour lesquelles nous nous battons dans cette guerre elle est la plus importante.

(De notre extra d'hier)

"Notre système parlementaire constitue pour notre nationalité la force spirituelle la plus vive et la plus réconfortante et pour ma part je serai toujours pour elle un ardent défenseur."

C'est en ces termes que s'exprimait, à midi, l'hon. Bernard Bissonnette, président de l'Assemblée législative, au cours d'une causerie sur "le monde parlementaire", à l'issue du lunch hebdomadaire du club Saint-Laurent Kiwanis, en l'hôtel Ritz-Carlton.

M. Georges Reid, qui présenta le distingué conférencier, passa en revue les diverses phases de la carrière de l'hon. M. Bissonnette. Un grand nombre de députés provinciaux assistaient à la réunion.

Outre le président du club, M. Albert Deschamps, et M. Jacques Perrault, qui remercia le conférencier, on remarquait à la table d'honneur: l'hon. F.-J. Leduc, M. P. P., MM. J.-A. Francoeur, M. P. P., Lucien Dansereau, Paul Gauthier, M. P. P., J.-L. Comeau, M. P. P., le marquis Jacques de Linières, Henri Panet, M. P. P., Paul-E. Dufresne, Emile Chaput, Claude Prévost, Armand Daigle, Campbell Carrol, Georges Caron, M. P. P., Louis Dupire, le Dr Damien Masson, Albert Legnado, André Montpetit, Rouville Gaulin et autres.

Après avoir fait une rétrospective de la formation du droit constitutionnel anglais et de son introduction au pays le conférencier souligna quelques aspects de notre monde parlementaire et des usages et coutumes qui ont survécu à travers les siècles.

C'est après avoir rappelé quelques anecdotes démontrant le respect séculaire des coutumes du peuple britannique concernant le président de la Chambre des députés, les qualités requises pour occuper ces fonctions que l'hon. M. Bissonnette faisait la remarque mentionnée plus haut.

Usagés perpétués par la tradition

Le conférencier déclara d'abord qu'il ne faut pas croire que ces coutumes et usages soient la reconnaissance ou la manifestation extérieure de grands principes. C'est la plupart du temps un simple incident, un événement banal ou une nécessité momentanée qui les a établis et ensuite il se sont perpétués par ce puissant traditionnalisme anglais.

"En marge de cette terrible guerre, dit l'hon. M. Bissonnette, il y aurait beaucoup à dire. De toutes les causes pour lesquelles nous nous battons, je me permets d'en retenir une. Elle est, à mon humble avis, la plus importante: c'est la sauvegarde de notre régime politique et des libertés qui y sont inhérentes. En d'autres termes, pour reprendre une formule stéréotypée qui sert de thème à chaque discours, c'est la défense de la démocratie."

"En remontant aux origines du parlementarisme britannique on distingue dans l'histoire parlementaire trois principales périodes. D'abord, celle de la monarchie constitutionnelle, essentiellement démocratique. Le roi règne mais il est assisté d'une assemblée nationale, laquelle a le droit de le démettre de ses fonctions.

La Grande Charte

"Cette période prend fin avec la bataille d'Hastings. De ce moment, le pouvoir de la couronne alla progressivement en augmentant et l'autorité des conseils de la nation en diminuant d'autant. Le roi devint moitié despote, moitié seigneur féodal. Durant cette période les rois d'Angleterre exercèrent un pouvoir. Le grand conseil du royaume ressemblait à une assemblée de courtisans. La troisième époque commence par l'octroi de la Grande Charte par le roi Jean-Sans-Terre, le 15 juin 1215.

"Vous le savez tous, dit l'hon. M. Bissonnette, c'est le parchemin le plus précieux et le plus glorieux que possède l'Angleterre. C'est de cette Charte confirmée et complétée par des concessions analogues obtenues des rois suivants que l'on peut dater la naissance de notre système représentatif, la reconnaissance de la Chambre des Communes et l'établissement sur des bases solides des libertés britanniques."

Après avoir rappelé que notre régime constitutionnel depuis l'Acte de l'Amérique Britannique du Nord, est calqué sur le régime britannique, le conférencier dégage les conclusions suivantes.

Les trois grands pouvoirs de l'Etat

"Ceux qui ont étudié la forme des gouvernements représentatifs savent que plus les nations aspirent à la liberté plus elles cherchent à établir d'une façon bien tranchée la division des trois grands pouvoirs de l'Etat, c'est-à-dire le pouvoir exécutif, le pouvoir législatif et le pouvoir judiciaire.

"Sortant victorieux des limites si restreintes des Iles Britanniques, ce principe de liberté a pour ainsi dire fait le tour de monde en conquérant. Jusqu'à cette guerre, il était l'une des plus puissantes assises du gouvernement de la plupart des peuples.

"Le phénomène politique extraordinaire à dégager de ce court historique c'est l'absence d'une constitution écrite. L'Angleterre est la première monarchie constitutionnelle qui se soit régulièrement organisée et cependant elle n'a jamais eu de constitution écrite, alors que son parlement impérial en a donné successivement à nombre de peuples.

"Elle a su créer et maintenir un empire et prions Dieu qu'Il continue à protéger ses armes et nous assure à tous le succès final que nous souhaitons si intensément; elle a maintenu, dis-je, les deux cinquièmes du globe avec et par des institutions parlementaires solides, en se reposant seulement sur certains statuts et sur des coutumes et des usages."

Hôtes distingués du Saint-Laurent Kiwanis

(De notre extra d'hier)



L'hon. Bernard Bissonnette, président de l'Assemblée législative de Québec, était, cet après-midi, l'hôte d'honneur du club Saint-Laurent Kiwanis, en l'hôtel Ritz-Carlton. Sur la photo, prise de la table d'honneur, on remarque, de gauche à droite: M. GEORGES CARON, député de Maisonneuve à l'Assemblée législative; l'hon. BERNARD BISSONNETTE, le conférencier; M. ALBERT DESCHAMPS, président du Saint-Laurent Kiwanis; l'hon. F.-J. LEDUC, député de Laval; et M. PAUL GAUTHIER, N.P., député de Laurier à l'Assemblée législative. (Cliché la "Presse").

Un défi de Wheeler à Roosevelt

Le sénateur du Montana promet de respecter la décision du Congrès.

(De notre extra d'hier)

Washington, 9. (B.U.P.) —M. Burton-K. Wheeler, sénateur démocrate du Montana, dont la Maison Blanche et M. Churchill ont blâmé les déclarations au sujet de l'occupation de l'Islande, dit aujourd'hui:

"Si le Congrès vote la déclaration de guerre, alors je serai l'un des premiers à dire que, le Congrès ayant déclaré la guerre, il nous faut l'unité nationale pour remporter la victoire. Mais le motif pour lequel M. Roosevelt ne s'adresse pas au Congrès, c'est qu'il sait ne pouvoir lui faire voter la déclaration de guerre".

On a demandé au chef des partisans de l'abstention si cette déclaration mettait le président au défi de demander la déclaration de guerre. M. Wheeler a répondu : "Absolument".

M. Wheeler veut une demande formelle

A propos de l'occupation de l'Islande, M. Wheeler a dit: "Au lieu d'essayer d'entrer graduellement dans la guerre européenne par la porte de derrière, pourquoi le président ne s'adresse-t-il pas au Congrès, ne demande-t-il pas une déclaration de guerre? Voilà le geste honnête, propre. Voilà le moyen d'obtenir l'unité nationale".

Compensation à la victime d'un accident

L'hon. juge Denis déclare la défenderesse responsable de son outillage.

(De notre extra d'hier)

L'hon. Juge J.-J. Denis, de la Cour supérieure, a condamné, cet après-midi, la Compagnie du Pacifique Canadien à payer la somme de $1,300 à M. John Tessier, à la suite d'un accident.

M. Tessier était à l'emploi de Williams & Wilson, Limited, comme ouvrier mécanicien, au salaire de $1,400 par année, lorsque, le 24 mars 1939, il avait été chargé par ses patrons de hisser sur un wagon de la compagnie défenderesse un mécanisme d'horlogerie pesant une tonne, à destination de l'Exposition universelle de New-York. A cette date, il se trouvait dans l'atelier des peintres de la défenderesse, à l'arrière de la gare Windsor. Pour accomplir cette opération, le demandeur et ses compagnons se servirent d'un échafaud spécial érigé par la défenderesse et auquel était lié un câble d'acier s'appuyant sur la pièce transversale du haut de l'échafaud. Ce câble d'acier servait à soulever le mécanisme graduellement jusqu'à ce qu'il soit au niveau du wagon.

Pendant que le demandeur était aux premières marches de l'échafaud et que le mécanisme était à peine soulevé de terre, la pièce tranversale s'effondra. Le demandeur eut l'épaule gauche fracturée.

Le tribunal, dans son jugement, déclare que l'échafaud avait été érigé par la défenderesse et qu'elle devait être responsable de ses défauts cachés. Aucune faute ne peut être imputée au demandeur.

Mort des suites d'un accident de travail

(De notre extra d'hier)

M. **Arthur Métivier**, âgé de 42 ans, 5639, 3e avenue, à Rosemont, qui était un employé de la compagnie de transport J.-B. Baillargeon, a succombé cet avant-midi, en l'hôpital Notre-Dame, aux suites d'un accident de travail survenu le 16 juin au port de Montréal. Le cadavre a été transporté à la morgue par le constable Marcel Gauthier et une enquête sera tenue, demain, par le coroner Richard-L. Duckett.

S.-JEAN-DE-MATHA

Mme Albert Brault, de La Tuque, et sa fillette, Marthe, ont passé un mois chez des parents.

—M. William Durand, de Softville, Conn., et sa famille sont venus visiter leurs parents.

—Ces jours derniers est décédé M. Elisée Durand, âgé de 96 ans. C'était le plus vieux citoyen de notre paroisse.

Objectif dépassé?

(De notre extra d'hier)

(Du correspondant de la PRESSE)

Ottawa, 9—On s'attend aujourd'hui aux quartiers généraux de la Défense nationale que l'objectif de 32,000 volontaires demandés pour l'armée active soit dépassé le 12 juillet. On sait que la campagne de recrutement est commencée depuis le 12 mai et doit durer deux mois—soit jusqu'au 12 juillet.

"Il n'y a aucun doute que nous dépasserons notre objectif", a déclaré un porte-parole de la Défense nationale. "Le taux de l'enrôlement s'est beaucoup accéléré au cours des dernières semaines".

Le recrutement se continuera toutefois après le 12 juillet. Mais on insistera pour obtenir des hommes de métier pour l'armée ou encore des volontaires disposés à apprendre un métier.

Le colonel H.-O. Lawson, directeur du ravitaillement et du transport à l'armée a expliqué qu'une unité mobile a fait une tournée de l'Ontario et y a beaucoup intensifié l'enrôlement. On s'attend à ce que cette unité visite maintenant la province de Québec.

La guerre et le pétrole roumain

(De notre extra d'hier)

New York, 9 (BUP) — La radio de Moscou a annoncé, aujourd'hui, dans une émission captée par NBC, que l'aviation russe a "complètement détruit" les centres pétrolifères de la Roumanie, particulièrement à Ploesti, et que le port de Constantza, sur la Mer Noire "a cessé d'exister".

Le recensement sera continué

(De notre extra d'hier)

(Du correspondant de la PRESSE)

Ottawa, 9. — Le recensement décennal du Canada ne se terminera pas demain, mais dans quelques jours seulement, à cause du retard apporté au début pour faire place au travail de la campagne de l'emprunt de la Victoire. Les énumérateurs sont encore au travail et c'est pour cela que plusieurs personnes n'ont pas encore reçu leur visite. Cependant lorsque la période de l'inscription, ou de l'énumération sera terminée, un avis sera publié dans les journaux demandant à toutes les personnes qui n'auraient pas été recensées de le faire savoir immédiatement aux autorités du recensement à Ottawa afin que toute omission soit rectifiée sans retard.

Une visite de l'hon. Wilfrid Girouard aux avocats de l'Abitibi

(De notre extra d'hier)

(Du correspondant de la PRESSE)

Amos, 9. — Hier l'hon. Wilfrid Girouard, procureur général, a pris contact à Amos, avec le monde judiciaire de l'Abitibi. Il était accompagné de Me Marcel Gaboury, chef de la Sûreté provinciale à Montréal et de M. Renaud-Miville Dechêne, chef de la circulation. Invité de Me Félix Allard, l'hon. M. Girouard a rencontré tous les avocats du district et les officiers de la Cour aussi bien que le personnel de la Sûreté provinciale.

En sa qualité de doyen du Barreau de l'Abitibi, l'hon. Hector Authier a présenté au visiteur tous ses confrères de la profession légale, comprenant les avocats de Val-d'Or, La Sarre, Malartic et Cadillac.

A l'issue d'un dîner au Château Inn, Me Félix Allard, député d'Abitibi a souhaité la bienvenue à l'hôte d'honneur qui se rendait au congrès de Rouyn et profitait de son passage en notre région pour étudier sur place la question de la création projetée d'un nouveau district judiciaire. A tour de rôle les avocats de nos principaux centres ont exposé leur point de vue.

Tous ont été unanimes à demander que les frontières du comté provincial d'Abitibi demeurent celles du district de ce nom, et qu'en somme les villes de Val-d'Or, Malartic, Cadillac et La Sarre continuent de relever d'Amos, chef-lieu actuel.

Le procureur général a remercié l'assistance de son cordial accueil. Il a déclaré qu'il rencontrerait tous les avocats de Rouyn et de Noranda, une fois rendu sur les lieux, et que dans la mesure du possible, tous les intéressés auraient satisfaction.

Une organisation déjà bien avancée

(De notre extra d'hier)

(Du correspondant de la PRESSE)

Ottawa, 9. — L'organisation d'un corps auxiliaire féminin pour l'aviation canadienne est "déjà bien avancée". C'est ce qu'on a appris aujourd'hui à Ottawa en commentaire d'une dépêche de Londres annonçant que deux officiers de la force auxiliaire aérienne britannique s'en viennent au Canada pour conseiller les autorités sur la formation du service canadien.

Un porte-parole aux quartiers généraux de l'aviation a déclaré que le recrutement des femmes pour le corps auxiliaire commencerait sous peu. On sait que les femmes occuperont les postes suivants dans l'aviation: cuisinières, cantinières, conductrices de véhicules-moteurs légers, commis, téléphonistes. Les femmes ne feront pas toutefois d'envolées.

Les femmes dans l'aviation revêtiront un uniforme spécial et on annoncera sous peu les taux des soldes qu'elles retireront.

ROXTON-FALLS

— M. et Mme A. Leclerc, leur fille, Léa et leur fils Armand, de Lapraire, chez MM Albert, Lucien et Jos Leclerc.

— M. Armand Auger, de Biddeford, Maine, en visite chez sa tante, Mlle Dina Brazeau.

— Mlle Lucille Leclerc a passé 3 semaines chez ses oncles, MM. A. Leclerc, de Laprairie, et D. Leclerc, de St-Jean.

— Mme Victor Auger, de Montréal, passe l'été à sa maison de la rue De la Rivière.

— M. et Mme Albert Bouchard et leur fillette, en visite chez M. D. Bouchard.

— M et Mme Omer Boudrault, leur fille, Mlle Gervaise et leur fils, Rolland, ainsi que Mlle Bertha Viens de passage à Sherbrooke.

— Mme P. Viens à St-Hyacinthe, auprès de son petit-fils, L. Girard, transporté d'urgence à l'hôpital.

— M. D. Archambault, d'Holyoke, Mass, en visite chez son père, M. E. Archambault.

— M. A. Sénécal, de Montréal, chez sa mère, Mme E. Archambault.

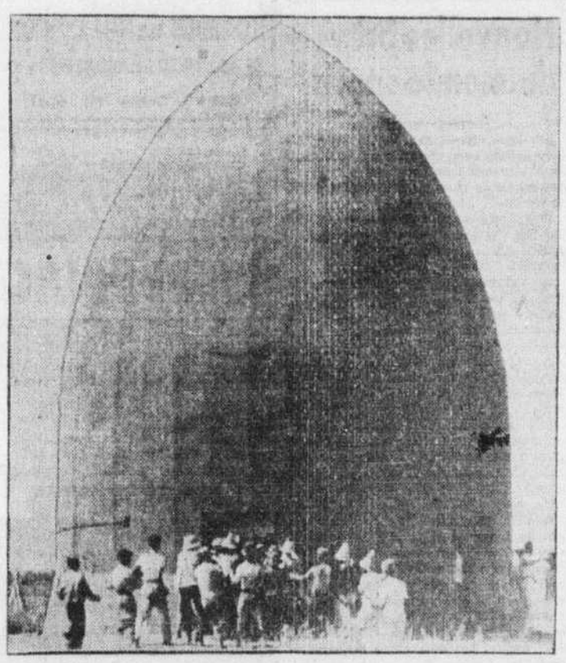
— M et Mme Paul Paradis, Mlle Jeanne Demers, de passage à Waterloo.

— Mme A. Beaudreard, de Warren en visite à Roxton chez des parents et amis.

— M. et Mme E. Filon, de Montréal, leur filles, Mlles Jeanne et Adrienne ainsi que leur fils, Léo, chez M. et Mme E. Sicard.

— Mme Euclide Goulet, de Bristol, Conn, est retournée à Bristol avec sa fille, Mme D. Ricard après avoir passé 3 semaines chez sa soeur, Mme Jos. Grondin.

En prévision des raids



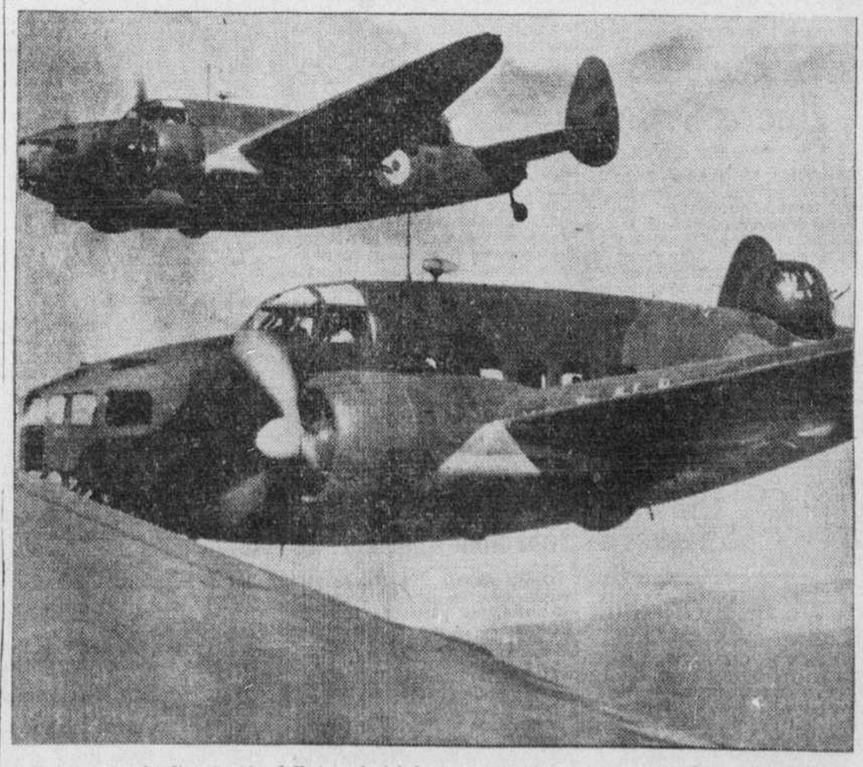
Les indigènes des Indes Néerlandaises que l'on a habitués à se garer pendant les alertes aériennes se pressent ici aux entrées d'un nouveau type d'abri au cours d'un exercice. On se prépare dans cette riche colonie hollandaise à se défendre contre toute attaque qui pourrait être portée.

La Mode Masculine



New York. — Pour un voyage de fin de semaine, il est bon d'apporter avec soi un complet en gabardine ou en flannelle, un veston de sport, ou bien un complet blanc, ainsi qu'un maillot de bain et une robe de chambre.

A la recherche de raiders



Ces deux bombardiers Lockheed-Hudson de fabrication américaine, qui font partie de la force aérienne australienne, survolent une région avancée du Pacifique en cherchant à y repérer des raiders.



20 CIGARETTES Turret maintenant 25¢

TAXE PROVINCIALE INCLUSE

Au Syndicat ST-HENRI

ACCES PLUS FACILE
STATIONNEMENT PLUS FACILE
ACHATS PLUS FACILES

Wilbank 3151

3619 Notre-Dame O.
Deux rues à l'ouest de l'avenue Atwater.
4008 rue St-Denis
4032 rue Ontario Est

Pour vous accommoder nos magasins seront ouverts
LE VENDREDI JUSQU'A 9 P.M.
LE SAMEDI JUSQU'A 10 P.M.



COMPLETS D'ÉTÉ

Tweeds anglais ou canadiens. Régulier $20.00 et $25.00. — Plusieurs avec pantalon supplémentaire.

Prix de solde rapide

$15.00

50¢ PAR SEMAINE

VENTE DURANT LES VACANCES

ROBES D'ÉTÉ



Vente d'échantillons. Cotonnades fraîches et lavables. Charmante collection de cotonnades imprimées, rayonnes filées.

PRIX DE VENTE
Régulier $5. à $7.

$3.95



MERCREDI 18 JUILLET
Ne prenez pas d'engagement cette journée là.

GRATIS! SYNDICAT ST-HENRI GRATIS!

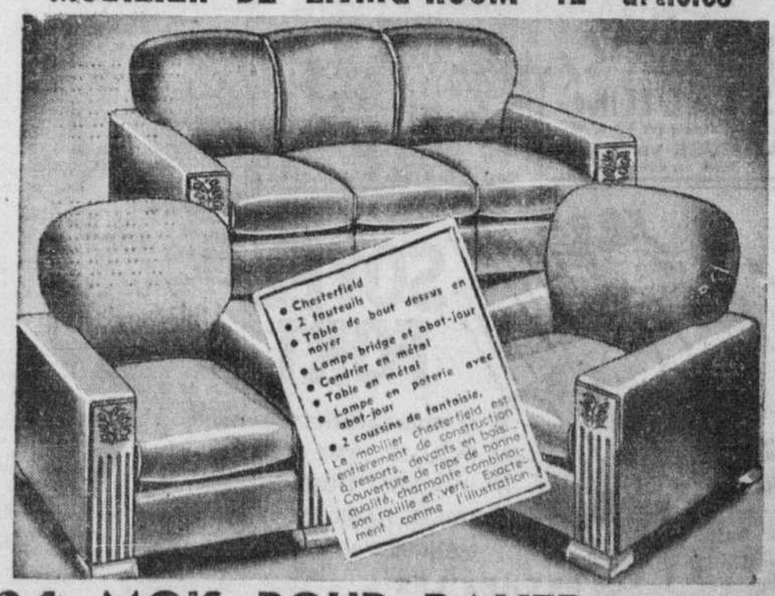
12e PIQUE-NIQUE ANNUEL au PARC BELMONT

10 A.M. à 6 P.M.
PRIX ET SOUVENIRS A TOUS!
Bas prix spéciaux pour tous les amusements et attractions.

ENTREE GRATUITE

Ramassez des bulletins de La Presse

MOBILIER DE LIVING-ROOM 12 articles



24 MOIS POUR PAYER

Pas de dépôt -- 85c par semaine -- Pas d'intérêt

$79

LE SCOTCH QUI ENCERCLE LE GLOBE

Distillé, mélangé et embouteillé en Écosse

Perfection

McCallum's SCOTS WHISKY

LE MONTRÉAL DÉFAIT JERSEY-CITY; ROXIE LAWSON VENDU AU MILWAUKEE

Head remporte sa 11e victoire de la saison

Il lance une partie de cinq coups sûrs. — Powell fait ses débuts et frappe un simple. — Lou Fette est congédié. — Wicker serait cédé au Montréal.

Le président Hector Racine des Royaux a annoncé cet avant-midi que le Montréal avait vendu le lanceur vétéran Roxie Lawson au Milwaukee et congédié Lou Fette, un autre lanceur.

Cette décision a été prise afin de permettre au gérant Clyde Sukeforth de placer Jake Powell et Van Lingle Mungo sur la liste active du club. On sait qu'il n'est permis de placer que 21 joueurs sur cette liste.

"Nous aurions pu vendre Fette mais nous avons désiré lui permettre de se placer là où il le voudrait", a dit M. Racine.

Le président du Montréal a admis qu'il était possible que son club reçoive de l'aide du Brooklyn quoique rien d'officiel n'ait été décidé. Il a toutefois ajouté qu'il ne croyait pas que Newt Kimball serait le lanceur qui viendrait ici. Il est plutôt d'opinion que si le gérant Léo Durocher laissait partir un lanceur, ce serait le vétéran Kemp Wicker.

* * *

S'il avait seulement un autre lanceur comme Ed Head ou Chet Kehn, Clyde Sukeforth serait le plus heureux des gérants de baseball.

Dès que l'un ou l'autre de ces deux jeunes as est au monticule, Sukeford respire librement et les spectateurs s'assoient confortablement sur leurs sièges. Et presque toujours, le Montréal gagne.

Avant hier soir, le Montréal jouait deux parties. Kehn lança l'une d'elles. Le Montréal la gagna facilement. Il perdit l'autre aussi facilement cependant.

Hier soir, Sukeforth avait recours à Ed Head. Son club a battu le Jersey-City par 6 à 3 pour gagner la dernière joute de la série et remporter les honneurs par deux victoires à une.

Le gérant Clyde Sukeforth avait quelque peu changé son alignement. Il avait placé Jake Powell son nouveau voltigeur dans le champ centre, envoyé Woody Jensen dans la gauche et Jack Graham dans la droite.

Une autre surprise attendait les amateurs car Don Ross jouait au 3e but. Sukeforth a déclaré qu'il voulait accorder un repos de quelques jours à Roy Hughes. Ce dernier reviendra au poste dans quelques jours. Depuis quelque temps, il avait été faible au bâton et Sukeforth est d'avis qu'un repos lui fera beaucoup de bien.

La joute a été arrêtée à la 8e manche afin de permettre au Jersey-City de prendre le train pour Toronto.

Le Montréal a réussi un total de sept coups sûrs aux dépens de Feldman et de Jim Lynn qui a terminé la rencontre.

Tout s'est passé très bien pour les Royaux. Head n'a alloué que cinq hits. Il a bien donné trois buts sur balles mais il a retiré sept frappeurs au bâton. Le Jersey-City n'a compté qu'un seul point mérité. Les deux autres ont été enregistrés après une erreur de Claude Corbitt.

C'était la 11e victoire de la saison de Head. Kehn avait remporté sa 10e la veille.

Head lançait contre l'as du Jersey-City, Hal Feldman. Le Montréal a compté quatre points à ses dépens dans les trois premières manches.

Le Montréal a compté deux points dès la première manche à la suite d'une erreur de Witek sur le coup de Corbitt, d'un but sur balles à Graham et de simples par Don Ross et Woody Jensen.

A la 3e, Corbitt a reçu un but sur balles, est avancé au troisième sur le hit de Powell, puis a compté sur le deux-buts de Ross pendant que Powell se rendait au troisième et scorait plus tard sur un long coup de Jensen.

Gil Brack a frappé pour le circuit pour les visiteurs à la 5e. Il a expédié la balle par-dessus le tableau indicateur.

Les visiteurs sont venus à un cheveu d'égaliser le score à la 6e en comptant deux autres points. Davis a reçu un but sur balles, Witek a été sauf sur l'erreur de Corbitt, puis Gordon et Brack ont frappé chacun un simple.

Un but sur balles, un deux-buts de Jensen et un deux-buts de Kampouris ont donné deux points aux Royaux à la 8e.

Ce soir, le Montréal commencera une nouvelle série contre le Baltimore. Steve Rachunock sera au monticule probablement contre Orlin Collier.

JERSEY-CITY

	ab	p	cs	r	a
Davis, a.c.	3	1	0	1	1
Witek, 2b.	4	1	1	0	2
Martin, c.c.	3	0	0	3	0
McCarthy, 1b.	3	0	0	7	0
Gordon, 3b.	4	0	1	1	2
Brack, c.g.	3	1	2	1	0
Cooke, c.d.	3	0	0	2	0
Blaemire, r.	3	0	1	8	1
Feldman, l.	2	0	0	1	0
xYoung	1	0	0	0	0
Lynn, l.	0	0	0	0	1
Total	29	3	5	24	8

MONTREAL

	ab	p	cs	r	a
Campbell, 1b.	5	0	0	10	0
Corbitt, a.c.	3	2	1	0	2
Powell, c.c.	4	1	1	2	0
Graham, c.d.	3	1	0	2	0
Ross, 3b.	3	1	2	1	1
Jensen, c.g.	4	1	2	1	0
Kampouris, 2b.	4	0	1	1	3
Becker, r.	4	0	0	7	0
Head, l.	2	0	0	0	2
Total	32	6	7	24	8

x—Frappa pour Feldman à la 7e.

Jersey-City	000	012	00—3
Montréal	202	000	02—6

Sommaire — Erreurs: Witek, Corbitt. Points produits par Ross 2, Jensen 2, Brack 2, Gordon, Kampouris 2. Deux-buts: Ross, Jensen. Circuit: Brack. But volé: Witek. Double-jeu: Kampouris à Corbitt à Campbell. Laissés sur les buts: Jersey-City 5; Montréal 7. Buts sur balles de Head 3; Feldman 3; Lynn 2. Retirés au bâton, par Head 7; Feldman 7; Lynn 1. Coups sûrs, sur balles de Feldman, 5 en 6 manches; Lynn, 2 en 2 manches. Balle passée: Blaemire. Lanceur perdant: Feldman. Arbitres: Swanson et Henline. Temps 1.59.

Débuts de Hafey au monticule

Il lance sa première partie, fait belle figure mais perd néanmoins.

(Par la Presse Associée)

Tom Hafey, qui de troisième but est devenu lanceur à la Walters, sait maintenant ce que c'est de lancer en vain à cause du piètre support.

Laissé sur le banc comme troisième but à cause de sa faiblesse au bâton, Hafey a fait ses débuts comme lanceur hier soir contre les Maple Leafs, de Toronto, occupants de la dernière place de la Ligue Internationale.

Il a fourni une exhibition de six hits, mais il a alloué un coup de trop, un home run bon pour deux points. Ce coup a donné la victoire au Toronto par 4 à 3. Le Baltimore avait gagné la première rencontre du programme double par 8-3.

Herman Besse était l'adversaire de Hafey. Il n'a permis que sept coups sûrs. Hafey en a obtenu trois lui-même, tous des simples, indiquant qu'il n'y a rien qui fasse défaut à ses yeux.

C'était la première victoire du Toronto dans ses 13 dernières joutes.

Carl Fischer a commencé la sixième manche de la première joute avec une avance de 2 à 1 pour le Toronto mais après que les deux premiers hommes eurent été retirés, une reprise a ouvert le chemin à un ralliement de sept points.

Hal Selling avec un trois-buts, un deux-buts et un simple a été le gros frappeur des Orioles.

Le Buffalo s'est rapproché du Newark et de la première position en battant les Syracuse par 12 à 4 pendant que les Bears devaient se contenter de partager les honneurs de leur programme double contre le Rochester.

Freddy Hutchinson a remporté sa 16e victoire de la saison, tenant les Chiefs à sept hits et aidant sa propre cause en frappant deux deux-buts et un simple. Il a retiré six frappeurs au bâton.

Les Red Wings de Rochester ont perdu la première rencontre de leur programme double contre le Newark par 5 à 1, mais ils ont gagné la seconde par 2 à 1 dans une joute de 13 manches.

Hu. Vandenberg a été le lanceur gagnant dans la seconde joute.

Hank Borowy a lancé une partie de trois hits à la première joute pour remporter une victoire facile.

BALTIMORE	ab	p	cs	r
Selling, ac	5	1	3	2
Johnson, cd	4	1	2	1
Seeds, cc	4	1	2	0
M. Howell, cg	5	1	2	1
Flair, 1b	3	0	1	2
Corbett, 2b	4	0	1	1
Sankey, 3b	3	1	0	1
H. Howell, r	1	2	0	3
Trinkle, 1	1	0	0	0
xHonochik,	1	0	0	0
Weaver, l	0	0	0	0
xxHafey	1	1	1	0
Kerr, l	1	0	0	0
Total	33	8	12	21

TORONTO	ab	p	cs	r
Gantnb'n, ac	4	1	2	3
Yount, cc	4	1	1	0
Hill, 3b	3	0	0	0
Rubeling, 2b	3	0	0	3
Scott, cg	2	1	1	1
Garbark, r	3	0	2	7
Morgan, 1b	2	0	1	4
Colman, cd	3	0	0	3
Fischer, l	2	0	1	0
Eaves, l	0	0	0	0
Besse	1	0	0	0
Vance, l	0	0	0	0
Total	27	3	8	21

x—A frappé pour Trinkle à la 5e.
xx—A frappé pour Weaver à la 6e.
x—A frappé pour Eaves à la 6e.

Baltimore	000	017	0—8
Toronto	200	001	0—3

Erreurs: Gantenbein 2. Points produits par Bubeling, Garbark, Selling 3, Hafey, Johnson, Corbett 2, Morgan. Deux-buts: Selling, Scott. Trois-buts: Selling. Sacrifice: Hill. Double-jeu: Selling à Flair. Laissés sur les buts: Baltimore 11, Toronto 6. Buts sur balles: Trinkle 2, Fischer 6, Eaves 1. Retirés au bâton: Weaver 1, Fischer 4, Vance 2, Kerr 2. Coups sûrs: Trinkle 3 en 4 manches; Fischer 9 en 8½ manches; Weaver 1 en 1 manche; Eaves 1 en ½ manche, Vance 2 en 1 manche, Kerr 4 en 2 manches. Lanceur gagnant: Weaver. Lanceur perdant: Fischer. Arbitres: Solodars et Todd. Temps: 1:55.

DEUXIEME JOUTE

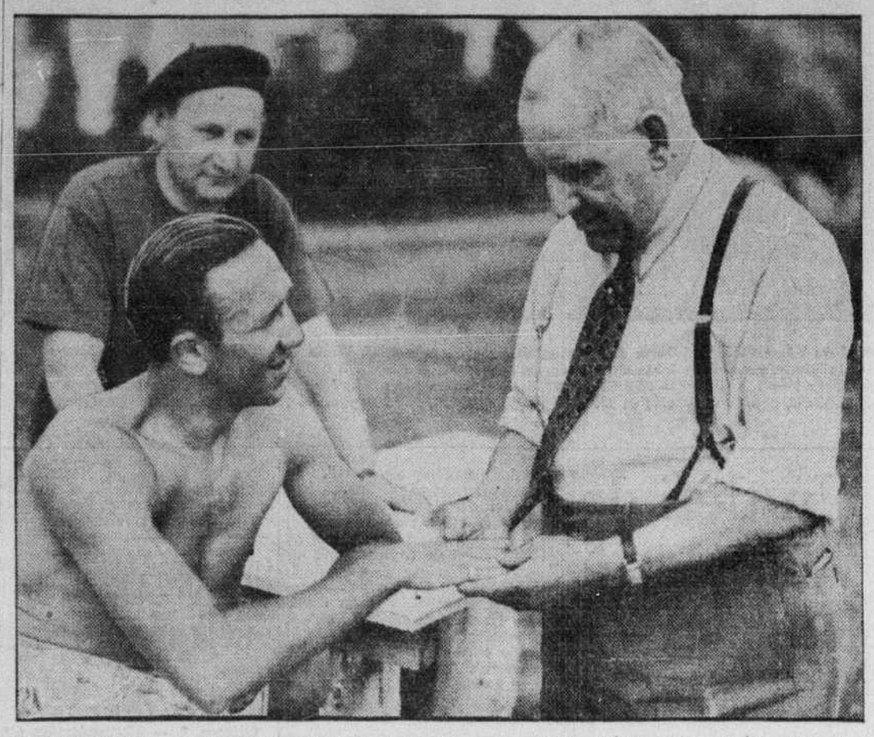
BALTIMORE	ab	p	cs	r
Selling, ac	4	0	0	1
Johnson, cd	5	0	0	0
Seeds, cc	3	0	0	5
M. Howell, cg	4	0	2	4
Flair, 1b	4	0	0	6
Corbett, 2b	4	1	1	2
Sankey, 3b	4	1	1	1
H. Howell, r	3	0	0	5
Hafey, l	4	1	3	0
Total	35	3	7	24

TORONTO	ab	p	cs	r
Gan'bein, ac	3	0	0	1
Morgan, 1b	4	0	1	9
Hill, 3b	4	0	0	0
Rubelling, 2b	4	1	2	1
Scott, cg	3	0	0	3
Garbark, r	3	1	2	4
Colman, cd	3	1	1	2
Yount, cc	3	1	0	7
Besse, l	2	0	0	0
Total	29	4	6	27

BASEBALL AU STADIUM
Ce soir et demain soir à 8 h. 45
BALTIMORE vs ROYAL
Soirée des dames


SOYEZ FORT
SI VOUS SOUFFREZ DE:
FAIBLESSE COURBATURES
NERVOSITÉ ÉPUISEMENT
FATIGUE HABITUELLE
MANQUE D'APPÉTIT
PRENEZ LES
PILULES MORO
CIE MÉDICALE MORO 1566 ST-DENIS, MONTREAL

Le promoteur Jimmy McKimmie examine les mains de Berger



MAXIE BERGER a les mains en parfaite condition. Tout signe de l'accident dont il avait été victime lors de son match contre Dave Castilloux à Toronto est disparu. BERGER est maintenant prêt pour sa rencontre du 22 contre CASTILLOUX au stade, déclarait hier le promoteur McKimmie après une visite au Lac Quenouille où le protégé de LOU WYMAN s'entraine. On voit ici McKIMMIE examinant la main de BERGER pendant que LOU WYMAN surveille attentivement.

Joutes de baseball

JOUTES D'AUJOURD'HUI

Baltimore à Montréal, partie du soir (8.45 p.m.).
Syracuse à Rochester.
Newark à Buffalo.
Jersey City à Toronto.

LIGUE NATIONALE

Pittsburgh à Philadelphie, partie du soir.
Cincinnati à Brooklyn.
Chicago à Boston.
S.-Louis à New York, partie du soir.

LIGUE AMERICAINE

Washington à Chicago, partie du soir.
Philadelphie à Cleveland, partie du soir.
New York à S.-Louis, partie du soir.
Boston à Détroit.

LIGUE INTERNATIONALE

Jersey City	000	012	00—3
Montréal	202	000	02—6

Feldman, Lynn et Blaemire; Head et Becker.

Syracuse	002	100	000—4
Buffalo	000	001	03x—12

Nelson, Kleinhans, Rehbein et Bottarini; Hutchinson et Parsons.

Baltimore	000	017	0—8
Toronto	200	001	0—3

Trinkle, Weaver, Kerr et H. Howell; Fischer, Eaves, Vance et Garbark.

2e joute:

Baltimore	001	002	000—3
Toronto	030	001	10x—4

Hafey et H. Howell; Besse et Garbark.

Newark	005	000	0—5
Rochester	010	000	0—1

Borowy et Sears; Lyons, Surkont et Mueller.

2e joute:

Newark	000	001	003
Rochester	000	000	100

Lindell et Padden; Vandenberg et Mueller.

LIGUE NATIONALE

Aucune joute au programme.

LIGUE AMERICAINE

Aucune joute au programme.

AMERICAN ASSOCIATION

Minneapolis	100	120	0—4
Toledo	240	201	x—9

Tauscher, Kash et Denning; Sorelle et Harshany.

Kansas City	000	001	000—1
Louisville	000	003	00x—3

Ardizola, Milo, Candini et Kearse; Lefebvre et Lacy.

Milwaukee	010	001	000—2
Indianapolis	100	050	00x—6

Makosky, Balser et Todd; Starr et Pasek.

St-Paul	001	001	001—3
Columbus	100	000	000—1

Swift et Fernandes; Hader, Gabler et Barrett et Poland.

Minneapolis	003	003	130—10
Toledo	010	022	000—5

Hatten, Kline et Denning; Whitehead, Wirkkala, Parmelee et Spindel.

LIGUE DU PACIFIQUE

Los Angeles	100	000	010—2
Hollywood	111	021	02x—8

Stine, Totaro, Berry et Campbell; Bithorn et Dapper.

San Diego	100	000	003—4
Sacramento	000	000	001—1

Rich et Ballinger; Freitas, Turbeville et Wieczorek.

San Francisco	201	012	010—7
Oakland	100	010	100—3

Stutz, Epperly et Ogrodowski; Darrow, Mulligan, Amanics et Conroy.

Seattle	203	010	100—7
Portland	000	020	000—2

Gregory et Collins; Liska, Reid et Schultz.

LIGUE CAN.-AMERICAINE

Oneonta	000	100	0—1
Utica	100	000	1—2

Fine et Knickerbocker; Lauer et Radakovich.

2e joute:

Oneonta	001	102	110—6
Utica	007	101	01x—10

Maguire et Knickerbocker; Ott et Radakovich.

Pittsfield	004	000	0—4
Gloversville	200	030	x—6

Holland et Ordzie; O'Connell et Stevenson

2e joute:

Pittsfield	100	002	010—4
Gloversville	011	022	50x—11

Olsen, Radez et Ordzie; Puckett et Stevenson.

EXHIBITION

Détroit—A	020	000	022—8
Grand Rapids—Mich. State League	100	000	000—1

Newhouser, Rowe et Sullivan; Eichler Hamill, Prylich et Reed.

LIGUE INTERNATIONALE

	G.	P.	P.C.
Newark	52	30	.642
Buffalo	51	34	.600
Rochester	47	37	.560
Montréal	46	37	.554
Jersey City	41	41	.500
Syracuse	35	43	.449
Baltimore	34	44	.436
Toronto	22	62	.262

LIGUE NATIONALE

	G.	P.	P.C.
Brooklyn	50	24	.676
S.-Louis	48	28	.632
New York	39	32	.549
Cincinnati	39	35	.527
Pittsburgh	33	36	.485
Chicago	34	42	.447
Boston	29	42	.408
Philadelphie	20	54	.270

LIGUE AMERICAINE

	G.	P.	P.C.
New York	48	26	.649
Cleveland	45	31	.597
Boston	40	33	.548
Chicago	38	36	.514
Détroit	39	40	.494
Philadelphie	34	40	.459
S.-Louis	27	45	.375
Washington	26	47	.356

Athlètes dans le deuil

Nous apprenons avec regret la mort de M. Josaphat Gauthier survenue mardi, à l'âge de 57 ans, après une courte maladie. Il était employé à la Dominion Glass depuis une trentaine d'années.

Il laisse dans le deuil outre son épouse, Antonia Lachance, trois fils, Gaston, joueur des clubs de hockey Joliette et Dominion Glass; Jean, joueur des clubs de hockey Verdun Junior et Dominion Glass, et Roger.

Les funérailles auront lieu demain matin en l'église Notre-Dame de la Paix.

CLUB BOND

Le club de balle molle Bond lance un défi à tout club de la province sans exception. Inf., L. Bourdon, BE 3044.

De nouveaux pur sang arrivés à Mont-Royal

De nouveaux chevaux sont arrivés ce matin à King's Park de Fairmount Park et d'Omaha. Les pur sang venus de ce dernier endroit ne sont jamais venus à Montréal, nous déclarait cet avant-midi Lou Caruso, le directeur gérant du Back River Jockey Club. Voici la liste de ces chevaux:

De Fairmount: Dark Mint, Pompe Grande, Davids Hill, Onus, Fountain Grove, Pillorlad, Gee Jay Tee, Erins Sweep, Spicate, Harvest Moon, Luckings, Actdine, Sun Argo, Night Princess, Flashing Belle, Reject.

D'Omaha: Wavey Sea, Loadease, Mill Bank, Monolon, Lady Higher, Albancor, David B. Jr., Mystery Miss, All Steel, Moon Set, Redding, Washta, Scosher, Ron.

Samedi

Des chevaux de l'Ouest, ou plutôt des chevaux qui ont connu de beaux succès sur les pistes situées dans cette partie du Dominion, seront opposés aux pur-sang que nous avons vus à l'oeuvre depuis l'ouverture de la saison des courses sur le circuit de la province de Québec, lorsque la réunion de Mt-Royal s'ouvrira pour sept jours samedi après-midi.

On a appris hier que les frères Morris, enverraient leur écurie, qui se compose de plusieurs chevaux de Winnipeg d'ici à la fin de la semaine. Parmi ces pur-sang, on trouve Jubilargo, qui a remporté plusieurs victoires ici dans le passé. W. Young enverra plusieurs de ses chevaux à Montréal. D'autres chevaux arriveront aussi de Fairmount Park, et Charles Town. Tout indique que de gros pelotons s'aligneront pour tous les départs à chacune des épreuves.

On a rapporté que tout était maintenant prêt pour l'ouverture de la réunion samedi après-midi. Les pluies abondantes que nous avons eu cette semaine ont considérablement aidé à l'état de la piste, tout particulièrement sur le tracé à l'intérieur, où les spectateurs auront l'opportunité de voir les meilleurs "sauteurs" venus à Montréal depuis plusieurs années. Toutes les courses à obstacles seront sur une distance d'environ deux milles, avec 14 sauts.

La majorité des chevaux qui ont participé aux courses à obstacles à Woodbine, à Toronto, sont arrivés à Montréal, et avec les chevaux appartenant à des propriétaires locaux, tels que Circling Home, Uncle Mike et d'autres venant des pistes des Etats-Unis, on peut être assuré d'épreuves fort contestées à chacune des courses.

Summer Bill, qui gagna deux courses à Woodbine, est en tête de la liste des chevaux. Les autres sont King Kong, Cashew, Tombo Tuck, Uncle Mike, Jimmie Kirk, No Room, Easter Baby., China Game, Raffles Problem, Dr Jilison, Rural Shower, No Trouble, Super Power Highcroft, Mixed Goods.

La première épreuve réservée à la division de deux ans sera disputée à Mont-Royal. Il y a environ 40 chevaux de la jeune division ici, y compris plusieurs élevés dans la province de Québec. Les programmes offrent plusieurs épreuves sur une distance ainsi que des courses réservées aux chevaux nés au Canada.

Le tracé en terre est en excellente condition et des employés ont été mis au travail dès ce matin pour préparer la piste de façon à ce qu'elle offre un tracé rapide à condition que la température s'améliore.

Vendu



ROXIE LAWSON, lanceur vétéran que le Montréal vient de vendre au Millwaukee.

Cornwall est battu

Les Flyers perdent aux mains du Canadien par 15-11. — Aquin se signale.

(Spécial à la PRESSE)

Lachine, 10. — Le Canadien a remporté une impressionnante victoire sur les Flyers de Cornwall par le score de 15 à 11 ici hier soir dans une rencontre régulière de la Ligue Sénior de crosse.

Paul Aquin, qui faisait ses débuts avec le Tricolore, a été l'une des étoiles de la soirée avec trois points et deux assists. Les frères Bourdon, Gaston et Armand, se sont également distingués en enregistrant un total de quatre buts et quatre assists.

L'équipe victorieuse, qui avait une avance d'un point au début de la dernière période, a réussi à placer quatre fois la balle dans les buts adversaires avant le son de la cloche. Paul-Marcel Raymond comptant le dernier point.

Freddy Foy a été fort effectif à l'attaque pour le Canadien, tandis que les frères Wheeler, Gabe et Tony, et Irwine Cutt ont joué avec brio pour les Flyers.

Les porte-couleurs du Bleu Blanc Rouge ont pratiqué un merveilleux jeu de passes et la plupart des attaques ont été irrésistibles. Demain soir, les Indiens de Caughnawaga-S.-Régis joueront contre les Flyers à Cornwall.

Dimanche soir à Lachine, le Canadien s'attaquera au Lachine-Ville S.-Pierre.

CANADIENS: Buts, Côté; défenses, Osborne et Brocklehurst; rover, Foy; centre, Violetti; attaques, G. Bourdon et A. Bourdon; substituts, Wilkinson, Aquin, Monette, Laraini, Raymond et Gordon.

CORNWALL: Buts, Manning; défenses, Stewart et Ferguson; rover, T. Wheeler; centre, Cutt; attaques, A. Wheeler et MacDonald; substituts, C. Desrosiers, D. Desrosiers, McCracken, Fawthorp, Webster et Miller.

Zivic vs Soose

Pittsburgh, 10, (P.A.) — Mike Jacobs a dit qu'il tenterait de conclure les arrangements nécessaires pour un combat de championnat entre le titulaire poids mi-moyen Fritzie Zivic et le champion moyen Billy Soose. Ce combat aurait lieu vers la fin de l'été.

"Il faudra tout d'abord régler une couple de choses", a dit le promoteur, et il les a désignées comme suit: (1) Soose devra accepter Zivic comme adversaire et consentir à mettre son championnat poids-moyen en jeu; (2) Paul Moss, manager de Soose, devra régler ses différends avec la commission athlétique de Pennesylvanie.

Le promoteur est arrêté ici quelques heures au cours de son voyage à Détroit qu'il considère comme théâtre possible du combat de championnat Louis-Nova en septembre. Avec lui se trouvaient Billy Conn et son épouse, qui partiront pour la Californie aujourd'hui.

Clark dans l'aviation

Ottawa, 10. (P.C.) — W.-G. (Bud) Clark, ancien champion canadien de ski et deux fois membre de l'équipe olympique canadienne, s'est enrôlé dans le Corps d'aviation royale du Canada hier.

Chicago—Booker Beckwith, 172, Gary, Ind., a défait Nash Garrison, 198, San Jose Calif., k.o.t. (1).

Yvon Robert prend deux chutes sur Ernie Dusek

Un grand match de championnat au Forum. — Jack Dempsey, arbitre de la rencontre, décoche une couple de coups à l'aspirant. — Koverly fait des siennes

Le champion lutteur Yvon Robert a remporté la victoire sur son plus grand rival de l'heure l'aspirant Ernie Dusek. Il a gagné sur lui deux chutes hier soir au Forum devant une foule de plus de 6,000 amateurs; mais cette nombreuse assistance ne devait pas seulement assister à la victoire de son favori. Elle devait en même temps voir un des plus durs combats de l'année, un assaut plus rude par moments que nos bons programmes de boxe. Elle devait aussi voir l'arbitre de ce match Jack Dempsey faire appel encore une fois à la force de son poing pour calmer tant soit peu l'ardeur combative d'Ernie Dusek, au troisième engagement.

Dempsey lui décocha un direct de la droite. Et Dusek fut plus respectueux de ses directives par la suite.

A son meilleur Jack Dempsey déplaçait, dit-on, 1400 livres avec sa droite et 1600 avec sa gauche. Hier soir, il n'eut pas besoin de frapper aussi fort pour tempérer l'ardeur d'Ernie Dusek. Ernie refusait de lâcher une prise d'étranglement et Dempsey voulait lui signifier qu'il voulait être écouté.

Yvon Robert prit les deux dernières chutes du match en 12 minutes et 58 secondes et 15 minutes et 8 secondes. Il avait perdu la première de la rencontre en 18 minutes et 7 secondes.

L'ancien champion du monde se servit d'un air-plane-spin pour s'assurer la première chute qu'il compléta avec un écrasement général.

Au deuxième engagement, lorsqu'il tenta de répéter ce truc au moment où il voulut se laisser choir sur le champion local, Robert le reçut avec un formidable drop-kick. Il n'eut ensuite qu'à prendre la chute avec un écrasement général.

Koverly mis à la porte

Au troisième engagement un incident a failli donner lieu à une émeute ou à tout le moins à un combat de boxe entre K.O. Koverly et Jack Dempsey. L'ancien champion invita Koverly à monter dans l'arène et à échanger des coups avec lui mais le rude boxeur devenu lutteur refusa et se laissa conduire en dehors du ring-side où il avait pris place au début du match final. Encourageant Ernie Dusek à se montrer brutal et à frapper à bras raccourcis sur le champion Robert, Koverly aida même Dusek à remonter après une chute en bas de l'arène.

K.O. Koverly avait gagné son match de préliminaire contre Henry Kulkavich en affichant une brutalité peu commune. Il avait gagné cette rencontre en ayant recours tout le temps à ses poings et il avait continué le match même après qu'il eût gagné officiellement tirant Kulkavich par les cheveux, le frappant du pied et de ses poings. Il aurait mérité une disqualification que la foule n'en aurait pas été désappointée. Koverly vint prendre place dans la rangée de sièges réservés aux journalistes pour assister à la finale entre Robert et Dusek.

Le match débuta vivement et Dusek ne fut pas lent à cribler de coups son grand rival. Koverly l'encourageait de ses cris et de ses gestes. Il fut averti plusieurs fois par Jack Dempsey de se tenir tranquille mais au lieu de l'écouter il continua de crier et d'encourager Dusek à frapper Robert. Il était fort heureux de l'étranglement qu'avait pris Dusek sur Robert. Il l'encourageait à tenir pendant que Jack Dempsey essayait de lui faire lâcher prise. Soudain, au 3e engagement, Robert devint furieux sous la volée de coups qui s'abattait sur lui et il enleva son rival pour le lancer par-dessus les cordages.

Alors on vit Koverly aider Dusek à remonter dans l'arène. Il lui parla pour l'encourager et lui fit signe de continuer ses irrégularités. A ce moment Dusek encore étourdi par le choc paraissait ne pas trop savoir où il en était rendu.

Robert, fâché rouge, invita Koverly à monter dans l'arène et Jack Dempsey voyant qu'il ne serait jamais écouté par Koverly l'invita lui aussi à monter dans l'arène, mais la police et les placiers réussirent à faire partir l'athlète. Il disparut en dehors du ring-side.

C'est au cours de cet engagement que Dusek devenant incontrôlable et frappant Robert avec la plus grande irrégularité et avec ses poings s'attira plusieurs avertissements de la part de l'arbitre et finalement encaissa une couple de coups de poings à la figure, Dempsey frappa avec sa droite et Dusek fut plus prudent et moins brutal par la suite.

Thesz défait Macaluso

Dans le match semi-final on a assisté à une chaude entrevue de lutte entre Len Macaluso et Don Luis Thesz.

C'est le drop-kick qui a eu le dessus sur le tackle dans ce match. Thesz sortit vainqueur du match en appliquant son terrible coup de savate au moment où Macaluso se servait du coup de bélier.

Thesz prit la chute en 16 minutes et 39 secondes.

Ce combat avait comme arbitre Sammy Mack qui fit belle figure et, d'ailleurs, il n'eut pas trop de peine à se faire écouter. Ce fut un combat propre et loyal. Les deux lutteurs firent leur travail avec de vrales prises de lutte. Macaluso faillit prendre la chute après une dizaine de minutes de lutte. Il envoya Thesz au tapis avec un formidable coup de bélier. Le lutteur de S.-Louis se releva en se frottant la tête et le cou; il laissa voir que le choc l'avait étourdi. Mais il reprit le dessus avec des prises d'orteil et un écartement de jambes qui remirent Macaluso sur la défensive. L'Italien eut l'avantage quand il eut recours à sa prise de tête et à ses ciseaux de jambes.

Avant le match entre Henry Kulkavich et K. O. Kovery que gagna Koverly de brutale façon, Joe DeValteau gagna contre Big Ben Morgan sur disqualification en 13 minutes et 40 secondes.

Morgan est disqualifié

Koverly n'avait pris que 9 minutes et 56 secondes à démolir son adversaire, DeVelteau aurait été probablement mis en pièces sans l'intervention de l'officiel Dan Murray qui disqualifia Morgan.

Quand vint le moment de la disqualification le gros lutteur barbu sautait à genoux sur DeVelteau l'écrasant de ses 300 livres. Il se servait de tout son poids pour subjuguer son vis-à-vis.

DeValteau essaya bien de le frapper au visage mais le lutteur local n'avait que peu de chances de réussir contre un adversaire qui avait sur lui un handicap d'une centaine de livres.

Voici les résultats des matches et les poids des athlètes:

Joe DeValteau, 225, défait Big Ben Morgan, 300, 13.40, sur disqualification.

K.O. Koverly, 227, défait Henry Kulkavitch, 229, 9.56.

Lou Thesz, 235, défait Len Macaluso, 230, 16.39.

Yvon Robert, 225, défait Ernie Dusek, 225, 2 chutes sur trois. Dusek 18.07; Robert 12.56, et 16.06.

Tahamont dans l'armée

C.-W. (Buck) Tahamont, bien connu dans les cercles sportifs de Montréal, fait partie du Canadien Provost Corps, de l'armée active canadienne, a-t-on appris hier.

Exhibition du Toronto

Toronto, 10. — Le club de baseball Toronto a annoncé hier soir que les Athlétiques de Philadelphie de la Ligue Américaine joueraient une exhibition contre les Leafs ici le 29 août.

Demchuck contre Madison demain

Ils se disputeront les honneurs de la finale au stade Ontario.

Les nombreux habitués du stade Ontario apprendront certainement avec plaisir que Johnny Demchuck a accepté de rencontrer Harry Madison, demain soir, dans un match à finir. Voilà le grand match que les promoteurs Julien et Duval présenteront au stade Ontario. Cet endroit sportif de choix est le seul qui peut annoncer que ses séances auront lieu beau temps, mauvais temps, depuis qu'ils ont installé une toile contre toutes les inclémences de la température. Au même programme l'on verra l'invincible Paul Lortie contre le redoutable rudesse, Al Tucker. Ce match est présenté en semi-finale et sera d'une chute ou 30 minutes.



HARRY MADISON

Bob Girard a accepté avec plaisir de faire face au turc, Ali Aliba, dans le trente minutes spécial.

Les deux premiers matchs de la soirée seront entre le Comte Von Zuppe et John Marchand, et Eddie "Ben" Jackson vs Willie Bourque. Deux vingt minutes ou 1 chute.

Nouvelles brèves du monde sportif

New-York, 10. — P.A. — Le promoteur Mike Jacobs aura une hémorragie lorsqu'il apprendra que Lew Jenkins a pris part à une course de motocyclettes samedi à Frederick, Md.

La raison pour laquelle Ted Lyons n'était pas sur l'équipe des étoiles c'est que son propre gérant Jimmy Dykes oublia de voter pour lui.

On s'attend à du grabuge entre Don McNeill et Frankie Kovacs. McNeill dit en parlant de Kovacs: "C'est un bon joueur de tennis, mais je me demandez pas ce que je pense de lui personnellement." Roy Wheatterly est le joueur régulier du Cleveland, à l'exception de Boudreau et de Mack, qui n'ait pas signé la pétition demandant la mise à pied d'Oscar Vitt.

Jim Schlemmer écrit dans le Beacon-Journal d'Akron: S.-Louis n'a pas le droit de se réclamer des ligues majeures; seulement 4,000 amateurs de cette ville se dérangèrent l'autre jour pour aller voir les Indiens contre les Browns.

Et c'était une partie du soir... Le baseball du soir n'est pas une affaire payante avec des foules comme celle-là...

**Joe Louis admet qu'il n'est pas aussi bon qu'il l'était autrefois et certains experts vous diront à quel moment il a commencé à décliner... Ce fut dans le deuxième match qu'il fit avec Bob Pastor, il y a deux ans... Les Dodgers ne pourront obtenir les services de Johnny Riz

ARNOLD McLEAN GAGNE LE CHAMPIONNAT JUNIOR DE GOLF DE LA PROVINCE

Le GOLF

McLEAN CHAMPION JUNIOR PROVINCIAL

Arnold McLean, de Rosemont, a décroché le championnat junior de golf de la province de Québec, hier après-midi, au club Hampstead avec un total de 80-76—156.

Tom Hunter, champion de l'an dernier, a été impuissant à conserver son titre, ayant enregistré un total de 159.

Jim Seeney, de Hampstead, et Bill Doe, de Granby, ont fini ex-aequo en deuxième position avec chacun un 157, soit un coup de moins que Frank Pope, de Sherbrooke, et Ross Montgomery, de Hampstead.

Quarante-et-un jeunes golfeurs ont pris part au tournoi en dépit de la pluie, jouant dix-huit trous dans l'avant-midi et dix-huit autres dans l'après-midi.

Pour une deuxième année consécutive, l'équipe de Hampstead a gagné le trophée Birks. L'équipe championne était composée de J.-H. Seeney, Chris Doscher, Ross Nicholson et Ross Montgomery.

Après le tournoi, J.-G. Fitzgerald, président de la section junior de l'Association de golf de la province de Québec, a présenté les prix aux gagnants.

Résultats:

Arnold McLean, Rosemont	156
Jim Seeney, Hampstead	157
Bill Doe, Granby	157
Frank Pope, Sherbrooke	158
Ross Montgomery, Hampstead	158
Donald Doe, Granby	159
Tom Hunter, Country Club	159
Chris Doscher, Hampstead	160
Ross Nicholson, Hampstead	161
M. Darling, Whitlock	165
Tom Hale, Country Club	166
B. McPherson, Summerlea	170
Donald Dewar, Rawdon	171
W. Chester, Wentworth	171
Robert Lavallée, Laval	174
Charles Roche, Grovehill	174
F. Macpherson, Meadowbrook	175
J. Bergeron, Granby	176
Ian Milne, Hampstead	178
David Cape, Royal Montreal	178
D. Darling, Whitlock	179
Norman Dorken, Country Club	181
Beldon Laurie, Granby	182
John Porter, Saginaw	187
Doug. Henderson, Hampstead	188
Alex Morris, Hampstead	188
T. Bliss, Whitlock	189
Phil Grant, Grovehill	190
Red Leet, Grovehill	191
Edward, Sawka, Rosemont	191
Guy Sicotte, Laval	192
D. Kent, Whitlock	193
J. E. Frosst, Royal Montreal	194
Jack Wright, St-Lambert	196
M. Woodward, Grovehill	199
Gilles Côté, Laval	205
Ross Miller, Hampstead	207
Rémi Limoges, jr., Beaconsfield	214
F. Lawrence, Hampstead	292

Championnat d'équipe:

HAMPSTEAD No. 1

J.-H. Seeney	76	81	157
Chris Doscher	79	81	160
Ross Nicholson	83	80	162
Ross Montgomery	80	78	158
Total			637

GRANBY

J. Bergeron jr.	89	89	178
W. Doe	83	74	157
D. Doe	80	79	159
V. Laurie	87	96	183
Total			677

WHITLOCK

M. Darling	81	82	163
D. Darling	94	85	179
T. Bliss	96	93	189
D. Kent	95	98	193
Total			726

GROVEHILL

Phil Grant	93	97	190
Red Leet	97	94	191
M. Woodward	107	92	199
Charles Roche	82	92	174
Total			754

HAMPSTEAD No. 2

Ian Milne	85	93	178
Alex Morris	88	100	188
Doug. Henderson	94	94	188
Ross Miller	106	101	207
Total			761

Nelson vainqueur

Denver, 10. (P.A.)—Ralph Guldahl est l'homme du jour au 24e tournoi de la Professional Golfers' Association ici.

Guldahl joue aujourd'hui contre le champion Byron Nelson dans la troisième ronde.

Jusqu'ici Guldahl a obtenu sept coups de moins que la normale depuis la première ronde de qualification. Il est extrêmement confiant et il affirme que "mon jeu s'améliore chaque jour".

Sammy Snead a causé une surprise lorsqu'il n'a vaincu Earl Martin, d'Inglewood, Calif., qu'après un cinquième trou supplémentaire.

Henry Picard, Paul Runyan, Jimmy Demaret, Dick Metz, Jimmy Thomson, et E.-J. (Dutch) Harrison ont été éliminés hier.

Voici les résultats:

PREMIERE RONDE

Ralph Guldahl, Chicago, défait Jim Fogerty, South Hamilton, Mass., 7 et 6.

Byron Nelson, Toledo, défait Bunny Torpey, Kansas City, 1 coup.

William Heinlein, Hobbesville, Ind., défait Frank Kringle, Linden, N.J., 1 coup.

Ben Hogan, Hershey, Pa., défait Frank Walsh Rumson, N.J., 4 et 3.

Gene Kunes, Philadelphie, défait Frank Commisso, Rochester, N.Y., 2 coups.

Bud Oakley, Palos Verdes, Cal., défait Earl Fry, Alameda, Cal., 1 coup.

Horton Smith, Pinehurst, C.N., défait Paul Runyan, White Plains, N.Y., 1 coup.

Ralph Stonehouse, Dixon, Ill., défait Frank Champ, Bedford, Ind., 3 et 2.

Gene Sarazen, East Chester, N.Y., défait Joe Burch, Mobile, Ala., 3 et 4.

Denny Shute, Chicago, défait Ray Mangrum, Oakmont, Pa., 1 coup.

Tony Penna, Dayton, Ohio, défait William Francis, Hollidaysburg, Pa., 3 et 4.

Jim Foulis, Hinsdale, Ill., défait E.-J. Harrison, Little Rock, Ark., 2 et 1.

Bruce Coltart, Absecon, N.J., défait Carl Beljan, Pittsburgh, Pa., 3 et 2.

George Fazio, Glendale, Pa., défait Charles Mallor, Woollaston, Mass., 1 coup.

Jack Ryan, Louisville, Ky., défait Boo Hunsick, jr., Fairfield, Conn., 2 et 1.

Leonard Ott, Edgewater, Colo., défait Dave O'Connell, Essex Falls, N.J., 3 et 2.

Harry Bassler, Los Angeles, Cal., défait Rod Coffey, Hagerstown, Md., 4 et 3.

Phil Greenwald, Menominee Falls, Wis., défait Henry Picard, Oklahoma City, Okla., 6 et 4.

Lloyd Mangrum, Monterey Park, Calif., défait Floyd Farley, Oklahoma City, Okla., 3 et 4.

Mike Turnesa, Elmsford, N.-Y., défait Lee Kosten, Muskegon, Mich., 2 et 1.

Mark Fry, Oakland, Calif., défait Henry Ransom, Fort Worth, Texas, 2 et 1.

Craig Wood, Mamaroneck, N.-Y., défait Clarence Norsworthy, University City, Mo., 3 et 2.

Sam Snead, Hot Springs, Va., défait Earl Martin, Inglewood, Calif., 1 coup 38 trous.

Charles Shepard, Omaha, Neb., défait Leo Mallory, Bridgeport, Conn., 2 et 1.

Fay Coleman, Los Angeles, défait Joe Fiorello, West Warwick, R.I., 3 et 2.

August Nordone, Syracuse, N.-Y., défait Dick Metz, Oak Park, Ill., 4 et 2.

Jack Grout, W. Pittston, Penn., défait Jimmy Demaret, Noroton, Conn., 4 et 3.

Fay Coleman, Los Angeles, défait Joe Robinson, Brentwood Heights, Calif., 1 coup.

George Schneiter, Ogden, Utah., défait Herman Geiser, Akron, Ohio, 4 et 2.

Ed Dudley, Colorado Springs, défait Buddy Poteet, Tulsa, 3 et 1.

Jimmy Hines, Great Neck, L. I., défait Al Nelson, Ponte Verda Beach, Fla., 1 coup.

Harold McSpaden, Winchester, Mass., défait Jimmy Thomson, Chicopee, Mass., 1 coup 21 trous.

Deuxième ronde

Byron Nelson, Toledo, Ohio, défait William Heinlein, Noblesville, Ind., 1 coup.

Ralph Guldahl, Chicago, défait Gene Kunes, Philadelphie, 3 et 1.

Ben Hogan, Hershey, Penn., défait Bud Oakley, Palos Verdes, Calif., 2 coups.

Horton Smith, Pinehurst, N.C., défait Ralph Stonehouse, Dixon, Ill., 3 et 2.

Dennis Shute, Chicago, défait Jim Foulis, Hinsdale, Ill., 1 coup.

Leonard Ott, Edgewater, Colo., défait Jack Ryan, Louisville, Ky., par défaut.

Bruce Coltart, Absecon, N.J., défait George Fazio, Glendale, a., 1 coup 19 trous.

Sam Snead, Hot Springs, Vir., défait Phil Greenwaldt, Menominee Falls, Wis., 7 et 6.

Mike Turnesa, Elmsford, N.Y., défait Harry Bassler, Los Altos, Calif., 4 et 2.

Mark Fry, Oakland, Calif., défait Craig Wood, Mamaroneck, N.Y., 6 et 5.

Lloyd Mangdum, Monterey Park, Calif., défait Charles Shepard, Omaha, 3 et 1.

Jack Grout, West Pittston, Pa., défait Fay Coleman, Los Angeles, Cal., 1 coup.

[illegible], N.J., défait August [illegible], 3 et 2.

[illegible] Ed Dudley, Colorado Springs, Col., 3 et 2.

Harold McSpaden, Winchester, Mass., défait George Schneiter, Ogden, Utah, 3 et 2.

Gene Sarazen, East Chester, N.Y., défait Tony Penna, Dayton, Ohio, 1 coup, 19 trous.

Tournoi du Bellevue

A une récente assemblée des directeurs du club de golf Bellevue, il a été décidé que le 13e field day du club aura lieu le dimanche, 27 juillet.

Le parcours est en excellent état et les amateurs comme les professionnels auront de l'agrément à jouer au club Bellevue.

Carl Stuart est instructeur du club.

De nombreux prix seront distribués aux différents gagnants.

Les premiers départs se feront à 10 heures a.m. Il sera préférable d'avoir ses propres caddies.

Pour plus amples informations, J. Mines, MA. 7179.

Les chances des Américains

Stan Horne croit qu'il va falloir un score de 285 pour gagner le championnat de la Canadian Professional Golfers' Association qui sera disputé sur son propre parcours, au club Islemere, les 26 et 27 août.

La liste d'inscriptions pour la lutte de 72 trous, 36 par jour, comprendra les noms des sept meilleurs golfeurs du Canada. Gordon Brydson, du Toronto Mississauga; Bill Kerr, du Toronto Hunt Club; Jules Huot, du Mont; Bob Gray, du Scarboro et Horne lui-même seront les cinq étoiles représentant l'Est, tandis que Fred Wood, de Vancouver, et son confrère Stan Leonard, de Calgary, tenteront de démontrer aux amateurs de l'Est ce que peuvent faire les joueurs de l'Ouest.

Stan choisit un des joueurs précités comme vainqueur du tournoi et il croit que tous termineront parmi les dix premiers. Sa prédiction à l'effet que le vainqueur finira avec 285 signifie une moyenne d'un peu moins de quatre coups pour chacun des 72 trous.

Stan croit que les trous 4, 13, 17 sont ceux qui devraient présenter les plus grandes difficultés. Le No 4 de 420 verges est d'une normale de 4, mais plusieurs bons golfeurs savent qu'il n'est pas facile; ensuite le 13e trou est d'une normale de 3 mais ce serait sans doute une normale de 4 n'importe ou ailleurs; quant au 17e avec sa longueur de 415 verges, il est considéré comme une normale de 4.

Field day à Kanawaki

Cent vingt-quatre concurrentes prendront part au field day (18 trous medal-play) de la succursale du Québec de la Canadian Ladies Golf Union au club de golf Kanawaki demain.

Les inscriptions tardives seront acceptées pour ce tournoi et les concurrentes sont priées de s'enregistrer au premier tee à leur arrivée et d'être prêtes à commencer au moins dix minutes avant l'heure cédulée. Les caddies de l'extérieur ne seront pas acceptés.

Voici le tirage des matches et les heures de départ:

9.30 a.m.—Mme J.-C. Whitelaw, Laval; Mme Ian Adair, Royal Montreal.

9.35—Mme A.-B. Darling, Whitlock; Mlle C. Beer, Beaconsfield.

9.40—Mme A.-J.-D. Wright, Kanawaki; Mme Graeme Pyke, Whitlock.

9.45—Mme W.-G. Hill, Meadowbrook; Mlle J. Blondeau, Laval.

9.50—Mme L.-A. Peto, Kanawaki; Mlle Patricia Paré, Rosemère.

9.55—Mme H. Royal Gagnon, Rosemère; Mme G. Robb, Mount-Royal.

10.00—Mme Albert Roland, Laval; Mme J. Tatch, Elmridge.

10.05—Mme C.-F. Ritchie, Kanawaki; Mme J. O'N. Gallery, Royal Montreal.

10.10—Mme L. Levin, Elmridge; Mlle Thelma Parkes, Mount-Royal.

10.15—Mme G.-E. Griffiths, Summerlea; Mme W.-E. Birckley, Beaconsfield.

10.20—Mlle Janet, Kingsland, Whitlock; Mme Stanley Horne, Marlborough.

10.15—Mme W.-A. Bradbury, Islemere; Mme M. Segal, Elmridge.

10.30—Mme John Paterson, Kanawaki; Mme A.-E. Nixon, Islemere.

10.35—Mme R. Hood, Senneville; Mlle A.-E. Drennan, Hampstead.

10.40—Mlle F.-G. McNair, Hampstead; Mme J. Bord, Meadowbrook.

10.45—Mme W. Baxter, Summerlea; Mlle Marjorie Peto, Kanawaki.

10.50—Mme G. Ransom, Summerlea; Mlle F. Southwood, Marlborough.

10.55—Mme W.-D. Mahaffy, Kanawaki; Mme J. Simpson, Wentworth.

11.00—Mme F. Hankin, Rosemère; Mme J. Goodson, Elmridge.

11.05—Mme W. Taylor Bailey, Kanawaki; Mlle Jean Bonnar, Whitlock.

11.10—Mme D. Armory, Marlborough; Mme W.-W. Barlow, Meadowbrook.

11.15—Mlle D. Hadrill, Hampstead; Mme R.-J. King, Summerlea.

11.20—Mme W.-C. Robb, Kanawaki; Mlle Ella-M. Maclennan, Cowansville.

11.25—Mme R.-L. Taylor, Kanawaki; Mme C.-W. Rennie, Hampstead.

11.30 — Mlle Peggy McGee, Whitlock; Mme W. Henry, Grovehill.

11.35 — Mme J. L. Weir, Summerlea; Mme H. Routh, Kanawaki.

11.40 — Mlle Olive Rogers, Marlborough; Mme K. Borrowes, Senneville.

11.45 — Mme G. Shepherd, Summerlea; Mme M. Gauthier, Mount Royal.

11.50 — Mlle A. Bédard, Marlborough; Mlle Betty Wilson, Summerlea.

11.55 — Mme G. G. Harris, Summerlea; Mme N. E. Fletcher, Grovehill.

12.00 p.m. — Mme R. D. Hearn, Summerlea; Mme G. R. Gustin, Hampstead.

12.05 — Mme J. C. Reid, Hampstead; Mme C. N. C. Patterson, Mount Royal.

12.10 — Mme R. I. McCabe, Summerlea; Mme T. Carlisle, Kanawaki.

12.15 — Mme R. Chilsted, Mont-Royal; Mme J. Anderson, Hampstead.

12.20 — Mme L. DeCelles, Marlborough; Mlle Marion Walker, Hampstead.

12.25 — Mlle Norah Smyth, Kanawaki; Mme R. L. Sewell, Summerlea.

12.30 — Mme A. E. Stevens, Hampstead; Mme W. E. Baker, Kanawaki.

12.35 — Mlle Meredith Thornton, Summerlea; Mlle Rys Segal, Elmridge.

12.40 — Mme D. Murphy, Mont-Royal; Mme A. N. Friedman, Elm Ridge.

12.45 — Mme L. Stephenson, Summerlea; Mme G. R. Kerr, Grovehill.

12.50 — Mme W. Geddes, Mont-Royal; Mme L. T. Parsonage, Grovehill.

12.55 — Mme W. A. DuVarney, Hampstead; Mme J. J. Young, Grovehill.

1.00 — Mme W. Rosamparion, Elmridge; Mme G. B. Elliott, Grovehill.

1.05 — Mme J. M. R. Fairbairn, Kanawaki; Mme T. Kane, Mont-Royal.

1.10 — Mme J. A. Ellis, Kanawaki; Mme W. D. Moffatt, Beaconsfield.

1.15 — Mme A. M. J. Tansey, Summerlea; Mme P. D. Martin, Grovehill.

1.20 — Mlle G. Burns, Grovehill; Mme G. W. Cross, Marlborough.

1.25 — Mlle Joan Patterson, Hampstead; Mme L. Blewett, Rosemère.

1.30 — Mme C. W. Dumas, Grovehill; Mme J. L. Warner, Wentworth.

1.35—Mme C. Staples, Grovehill; Mme Léon Morgan, Wentworth.

1.40 — Mme T. J. Freeman, Beaconsfield; Mme W. Taylor, Summerlea.

1.45 — Mlle E. M. Lee, Grovehill; Mme E. A. Volpe, Rosemère.

1.50 — Mme Y. Tassé, Marlborough; Mlle M. Robinson, Hampstead.

1.55 — Mme A. D. Ross, Grovehill; Mme C. Oolmson, Wentworth.

2.00 — Mme Neil Cameron, Hampstead; Mme T. Charlebois, Wentworth.

2.05 — Mme H. E. Race, Hampstead; Mme V. Morris, Wentworth.

2.10 — Mme A. Marshall, Summerlea; Mme E. S. Wendall, Wentworth.

2.15 — Mme E. B. Hawken, Grovehill; Mme F. Clements, Wentworth.

2.20 — Mlle V. St-Pierre, Rosemère; Mme H. Laing, Wentworth.

2.25 — Mlle M. St-Pierre, Rosemère; Mme D. H. Kerr, Beaconsfield.

2.30 — Mme Jerome B. Bell, Beaconsfield; Mme J. J. O'Mara, Wentworth.

2.35 — Mme W. Principle, Wentworth; Mme F. W. Nisbet, Mont-Royal.

A SUIVRE SUR LA PAGE 28

De rapides chevaux au Richelieu

Le promoteur Emile Gauthier, qui causait toute une sensation dans le domaine des courses pour trotteurs et ambleurs en annonçant un programme de 5 classes pour dimanche prochain, est présentement des plus satisfaits car le nombre des inscrits augmente de jour en jour.

Aujourd'hui arrivaient les inscriptions de Jack Locherat propriété du sportsman bien connu Eugène Savage de S.-Jérôme, King Rico à W. Rock de Sorel qui prendra part à la classe de 2.30 pour jeunes chevaux. Cette classe réunira un grand nombre de coursiers de tous les points de la province.

Lee Ferrell à M. Beaudin de Montréal et entraîné par Albert Robert prendra part à la classe 2.11 et comme Dickenson, Joe Todd et Dillon Scott sont aussi inscrits et des épreuves rapides et contestées sont réservées aux supporteurs de ces fameux chevaux.

Le promoteur Emile Gauthier fera connaître samedi ses inscriptions officielles mais les amateurs qui chaque jour se rendent au Parc Richelieu affirment que rarement un aussi grand nombre de chevaux auront été réunis à un même programme.

La piste du Parc Richelieu, reconnue comme une des plus rapides de la province et maintenue en grande condition, est unique pour ces courses de chevaux sous harnais et un grand nombre de chevaux bien connus enregistraient sur cette piste leur meilleur temps. Dimanche prochain, lors des nombreuses épreuves qui seront disputées il est possible que plusieurs nouveaux records soient enregistrés car dans toutes les classes les chevaux sont bien préparés et les bourses offertes des plus intéressantes.

LE TENNIS

Murray bat Rochon

Toronto, 10 (P.C.)—Trois anciens joueurs de la Coupe Davis joueront dans les semi-finales du simple messieurs au tournoi de tennis pour les championnats de l'Ontario.

Ross Wilson, de Toronto, Bobby Murray et Phil Learson, de Montréal, ont gagné leurs matches des quarts de finale hier, de même que R.-N. Watt, de Montréal.

Wilson a défait Bill Pedlar, de Toronto, 6-1, 6-2, tandis que Murray a disposé de Henri Rochon, de Montréal, 4-6, 6-3, 6-2.

Pearson a éliminé G. Murphy, d'Ottawa, 6-2, 7-5, et le jeune Watt l'a emporté sur J.-G. McLean, de Toronto, 6-2, 6-0.

Tournoi à Richelieu

(Spécial à la PRESSE)

Richelieu, 10 — L'ouverture du tournoi de tennis organisé par le club Richelieu pour les comtés de Chambly, Verchères et Rouville, se fera le 21 juillet. Les inscriptions seront closes le 19 juillet.

Inf. C. Panet, Richelieu, Tél. 118 ou W. Loiselle, Richelieu, Tél. 208.

Le calendrier des joutes du Big Four

Toronto, 10. (P.C.) — Le Globe and Mail a dit hier qu'il avait appris que l'Union Interprovinciale de football ouvrira sa saison le 27 septembre avec des parties à Ottawa et à Hamilton.

Les Rough Riders recevront le Montréal, tandis que les Argonauts de Toronto joueront à Hamilton.

Voici le calendrier des parties:

27 septembre — Montréal à Ottawa; Toronto à Hamilton.

4 octobre — Ottawa à Toronto; Hamilton à Montréal.

11 octobre — Montréal à Toronto; Ottawa à Hamilton.

18 octobre — Toronto à Montréal; Hamilton à Ottawa.

25 octobre — Toronto à Ottawa; Montréal à Hamilton.

1er novembre — Ottawa à Montréal; Hamilton à Toronto.

COMBATS D'HIER:

New-York—Tami Mauriello, 165½, New-York, a battu Steve Mamakos, 160½, Washington (10).

La randonnée cycliste C.P. Lachine-Cantons de l'Est



Une quarantaine de jeunes gens ont entrepris hier, dans la matinée, sous la pluie, la longue randonnée cycliste "Cercle Paroissial Lachine-Cantons de l'Est. La première étape fut Saint-Jean. Les cyclo-touristes de Lachine ont profité de leur passage à Montréal pour aller saluer quelques officiers de la C.C.M. On voit ici: MM. J.-R. GIRARDEAU, l'abbé AURELE PARROT, vicaire à Lachine et directeur du Cercle Paroissial; L.-B. JENNETT, gérant de la C.C.M.; A.-K. SCOTT, FLORIAN LEBEL, EUGENE MORIN, ROMEO MORIN, qui pilote la randonnée; l'abbé Y. TREMBLAY et autres. — (Cliché la "Presse").

Les majeures se remettent à l'oeuvre cet après-midi

Les clubs de l'est de l'Américaine font leur 3e tournée dans l'ouest. — Plusieurs parties du soir aujourd'hui.

(Par la Presse Associée)

C'est encore aujourd'hui un jour où les sages du baseball peuvent remettre à plus tard leurs discussions et arguments sur la dernière partie des étoiles.

Ils discuteront plus tard de la question à savoir si Deacon Will McKenchnie ou Claude Passeau doivent être tenus responsables de la défaite de l'équipe de la Nationale.

Les deux ligues majeures reprennent aujourd'hui leur campagnes de 1941. A partir de cet après-midi chacun joue pour soi. Il y aura des parties cet après-midi et ce soir.

A Brooklyn, on dit que rien ne peut empêcher les Dodgers de gagner le championnat de la Nationale.

Si cela se produit alors on peut avoir l'espoir d'assister à une "série de métro" car les Dodgers ont maintenant trois parties d'avance sur les Cardinaux.

Dans la ligue Américaine, les clubs de l'est entreprennent leur 3e tournée dans l'ouest et les Yankees paraissent à leur meilleur.

Après une série de neuf victoires consécutives et une avance de 3½ parties en première position les Yankees vont jouer ce soir à S.-Louis. Ils sont grands favoris dans cette autre série, ce qui leur donnerait 16 victoires remportées dans leurs 18 dernières parties. L'intérêt se reporte sur la possibilité pour Joe DiMaggio de porter son record de parties consécutives avec un ou des hits à 49.

Pendant ce temps les Indiens qui pendant quelque temps ont donné à leur gérant Roger Peckingpaugh de mauvais rêves recevront les Athlétiques pour inaugurer leur stage à Cleveland. Les Red Sox envahissent Détroit pour une série de quatre parties avec les Tigers et le Washington va à Chicago.

Dans cette première partie le vieux Moses Grove tentera de remporter la 300e victoire de sa longue carrière.

Cinq parties seront jouées ce soir. En plus des joutes à S.-Louis, Cleveland et Chicago dans la ligue Américaine, les Cardinaux joueront à Polo Grounds ce soir et les Phillies recevront les Pirates à Philadelphie.

La partie la plus importante aujourd'hui dans le circuit senior est celle qui mettra aux prises les Reds de Cincinnati avec les Dodgers à Brooklyn cet après-midi.

Elmer Riddle le jeune lanceur qui n'a pas encore été défait lancera probablement contre les Dodgers.

Les Cardinaux ne s'attendent pas d'avoir la besogne facile à Polo Grounds.

Les Cubs de Chicago joueront cet après-midi à Boston.

Tournoi provincial

L'Association provinciale de balle molle avise tous les clubs qui veulent prendre part au tournoi provincial pour la coupe Daignault-Rolland qu'ils ont jusqu'au 15 août seulement. — Inf.: René Brien, 5186 Fabre.

Exploit de C. Richelieu

Dimanche dernier, au coin des rues Berri et Ontario, le club Alpha remportait un double triomphe aux dépens du club Robert de S.-Henri par 15 à 0 et 6 à 3. Dans la première joute Charles Richelieu lança de façon magistrale pour réussir un no hit no run game, dans la seconde partie il revint à la charge pour remporter son 22e triomphe de la saison. Les joueurs J.-P. Barette, A. Hamel, P. Boisvert, E. Malle se distinguèrent grandement pour les vainqueurs.

Inf.: MA 0235.

Courses en motos à Laprairie le 20

On nous informe que des courses en motocyclettes auront lieu le 20 du courant à la piste de Kempton Park, à Laprairie. Ces courses sont organisées par le promoteur Charles Lajoie qui vient de présenter plusieurs programmes dans diverses villes de la province.

Bob Sparks, l'une des vedettes des récentes courses à Valleyfield, sera au programme.

Le Royal au bâton

	Ab	H	2b	3b	HR	RBI	Pc
Walters	32	25	5	2	1	8	.305
Ross	104	31	6	0	4	25	.298
Graham	297	76	22	3	15	54	.296
Jensen	317	91	21	1	5	47	.293
Corbitt	320	92	11	3	2	30	.288
Hughes	306	84	11	3	1	43	.276
Campbell	314	91	14	5	2	32	.272
Hall	218	59	10	0	1	20	.271
Stalter	107	29	7	0	0	17	.271
Mungo	15	4	3	0	0	3	.267
Becker	68	17	3	0	0	9	.262
Carleton	16	4	1	0	0	1	.250
Lawson	8	2	0	0	0	2	.250
Powell	4	1	0	0	0	0	.250
Sherer	22	5	2	0	0	4	.227
Kampouris	142	29	7	0	1	13	.204
Kehn	34	6	1	0	0	1	.176
Gassaway	34	6	1	0	0	1	.176
Head	44	5	0	0	0	3	.114
Macon	21	2	0	2	0	1	.095
Rachunok	24	2	0	0	0	1	.083
Flowers	27	1	0	0	0	0	.037

LES LANCEURS

	IP.	R.	H.	BB	SO	W	L	Pc.
Head	120	43	96	53	87	11	4	.733
Kehn	110	41	82	56	84	10	5	.667
Gassaway	45	17	48	13	21	2	1	.667
Mungo	36	20	31	22	22	2	1	.667
Carleton	57	29	51	24	31	4	3	.571
Rachunok	78	53	52	58	86	5	5	.545
Flowers	30	42	82	33	31	5	5	.500
Sherer	94	47	95	33	40	5	7	.417
Macon	33	21	32	15	10	1	2	.333
Lawson	25	20	36	14	10	0	3	.000

Sport à La Tuque

(Du correspondant de la PRESSE)

La Tuque, 10. — Dans la Ligue de la cité, Huskies a défait National par 6-4

Position des clubs:

	G.	P.	Moy.
Huskies	5	3	.625
Nationale	5	4	.525
St-Maurice	2	5	.286

Dans la Ligue Junior, le Cercle a triomphé du Dollard par 3-2.

Position des clubs:

	G.	P.	Moy.
Nationale	3	1	.750
Dollard	3	2	.600
Cercle	2	3	.600
Huskies	0	4	.000

Albany, N.Y.—André Jesseduin, 153½, New-York, a vaincu Bobby Britton, 147, Miami, Fla., (10).

Becker fera face à Lortie ce soir au stade Exchange

Le programme de ce soir au stade Exchange, situé rue Mont-Royal, près Iberville, sera comme suit:

Finale.—Geo. Becker, de New York, champion du monde des poids mi-lourds, vs Paul Lortie, 2 dans 3, 90 minutes.

Semi-finale.—1 chute ou 30 minutes, Al Korman vs Harry Kulkovich.

Match spécial.—1 chute ou 30 minutes, Mike Demetre vs Jack Riley.

Préliminaires.—1 chute ou 20 minutes, Juan Lopez vs Young Sonnenberg, et Jean-Louis Renaud vs Dennis White.

La rencontre principale entre Becker et Lortie n'est pas pour le titre, mais sera de deux dans trois, limitée à 90 minutes.

Becker est du genre scientifique et les promoteurs exigeront que les officiels soient sévères dans un tel match.

Dans la semi-finale Harry Kulkovich rencontrera le rude Al Korman. Cette rencontre sera limitée à une chute ou 30 minutes.

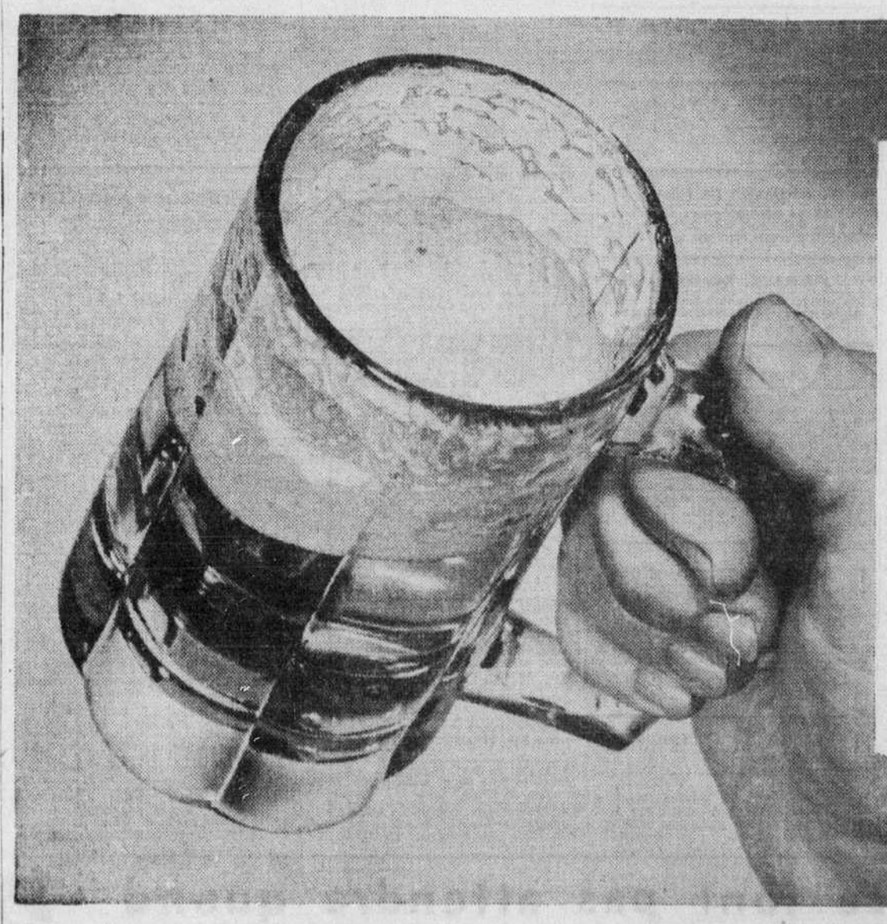
Dans le match spécial, le populaire athlète grec Mike Demetre en viendra aux prises avec Jack Riley. Ce dernier est de retour des Etats-Unis où il a remporté de nombreux succès et il compte ajouter une autre victoire à sa longue liste de triomphes.

En deuxième rencontre le mexicain Juan Lopez luttera contre Young Sonnenberg.

Le premier match de la soirée sera entre Jean-Louis Renaud, champion de la province des poids-moyens, et Dennis White.







"Black Horse...oui, certain!"

—elle est douce et MOELLEUSE

...a meilleur goût

Toujours la préférée des gens qui s'y connaissent en fait de bière, la Black Horse est aujourd'hui meilleure que jamais. Essayez un verre de cette délicieuse bière Black Horse! Faites-en venir une caisse aujourd'hui même.

LA BRASSERIE DAWES BLACK HORSE, MONTRÉAL

LA MEILLEURE BIÈRE DU CANADA



Ecoutez Jean Narrache au poste CKAC—tous les soirs à 9 heures, excepté le lundi et le vendredi

Immeuble et Construction

Construction dans Hull de 100 logements

M. Alexis Caron, M. P. P., entretient de ce projet les autorités provinciales.

(Du correspondant de la PRESSE)

Québec, 10. — On apprend que la ville de Hull a l'intention de demander à l'organisme fédéral War Time Housing la construction immédiate dans cette ville de cent logements ouvriers. A cet effet, M. Alexis Caron, député de Hull à Québec, a rencontré le cabinet provincial, hier après-midi, en compagnie du maire de Hull, M. Raymond Brunet, et d'un représentant de la Commission scolaire de Hull, M. Jacques Boucher, avocat.

On sait que l'organisme fédéral, War Time Housing, a été constitué il y a plusieurs mois en vue de faire construire des habitations aux endroits, où il n'y en a pas suffisamment pour loger les ouvriers qui travaillent dans les industries de guerre.

La ville de Hull désire faire construire une centaine de ces maisons chez elle. Ces habitations serviraient, en même temps, pour les ouvriers d'Ottawa.

M. Caron et ses compagnons sont venus demander au cabinet la permission, pour Hull, de signer un contrat avec War Time Housing aux conditions que celle-ci exige, notamment celle qui veut que le gouvernement central ne paie pas de taxes sur la même base que les propriétaires de la municipalité. Il ne s'agit pas, à vrai dire, d'une commutation de taxes; c'est une permission spéciale.

Si le cabinet décide d'autoriser la ville de Hull à signer le contrat réclamé par War Time Housing, il faudra que cette décision soit ratifiée par la législature provinciale, à sa prochaine session.

TRANSACTIONS IMMOBILIÈRES

Cité Outremont

Rue Wiseman, vague. Lot No 36-208 terrain 34 x 101 pds. Hector Provost à William H. Dodds, $2300.—503455.

Quartier Laurier

Avenue Fairmount, Nos 159-161. Lots Nos 11-728-1, 11-729-1, 11-738-1, terrain 26 x 71 pds. Dame Myer Cohen à Perisach Ostrovsky, $5500—503406.

Quartier Mercier

Rue Hochelaga, Nos 8342-8342a-8344-8344a. Lot No 396-171, terrain 26 x 90 pds. Giovanni E. Galardo à Decio Romagnoli et al, $3600—503383.

Rue St-Just, No 544. Lot No 390-28, terrain 42.7 x 70½ pds. Arthur Day, fils à Charles E. Gariépy, $1000 — 503387.

Rue Hochelaga. Lot No Pt. 9, terrain 469120 pds en sup.: 10 acres 77/100 d'un acre. La Cité de Montréal à Sa Majesté le Roi, $9382.40—503401.

Rue Dickson, No 3073. Lot No 21-725, 726, terrain 25 x 80 pds. Dame Veuve Willie Lavoie à Godfrey Lachance, $1300.—503442.

Quartiers Montcalm-Ahuntsic

Rue Fullum Nos 4278 à 4280B; Delaroche Nos 6794 à 6798, leurs droits dans. Lots Nos 9-85, 488-513, lot 25 x 110 pds. Dame Hector Jolicoeur et al, à Dame Amédée Mathieu, $14000 — 503432.

Quartier Mont-Royal

Rue Namur No 4930 (une ferme) Lot No 99-G. La Cité de Montréal à William D. Lighthall, $1684.75 — 503403.

Quartier Notre-Dame de Grâces

Ave Trans Island, Nos 5165 à 5173. Lot No 50-66 à 68, terrain 60 x 80 pds. Joseph A. Brouillette à Fred Motmey, $14500—503424.

Avenue Harvard, Nos 4545-4547 (Dation). Lots Nos 175-685-2, 175-686-1, terrain 27.5 x 89 pds. Succ. Joseph Vallières à Canada Permanent Mortgage Corporation, $200—503447.

Avenue King Edward No 4411. Lot No pt 151-287, terrain 40 x 120 pds: 4828 pds en sup. Dame Moise Dubois à J.-François Massicotte, $1. et considérations—503451.

Avenue Hingston No 5010. Lots Nos 164-349-350, terrain 50 x 93 pds. Joseph G. Chatel à Dame Frank P. Paquette, $6500—503462.

Paroisse Rivière des Prairies

Chemin public, vague. Lot No 132-9 terrain 11275 pds en sup. Jean-Baptiste Montiel à Delphis Marseille, $600 — 503456.

Chemin public, vague. Lot No 132-8 terrain 11475 pds en sup. Jean-Baptiste Montiel à Gérard Bastien, $600—503457.

Quartier Rosemont

Onzième Avenue. Lot No 301-471, terrain 25 x 90 pds: 2250 pds en sup. La Cité de Montréal à Vincenzo Vit, $100—503402.

Chemin Public, avec bâtisses. Lot No 172-1558, terrain 24 x 90 pds. Alfred Thomas à Dame James M. Robertson et al. $100—503423.

Setième Avenue, vague. Lot No 172-31. Dame Veuve Napoléon Tremblay à Charles-B. Simard, $25. — 503474.

Quartier Villeray

Rue de la Roche, Nos 6795-97. Lot No 488-772, terrain 25 x 95 pds. Dame Samuel Ferguson à Charles Ferguson $3000—503405.

Rue de Gaspé, Nos 7744 à 7754. Lots Nos 2643-901, 899. Ptie 2643-900, terrain 60 x 80 pds. Alphonse Lambert à Pierre Plourde, $22000—503430.

Ville Pointe-Claire

Avenue De Breslay No 121. Dation. Lots Nos 4-300, 301, terrain 8733 pds en sup. George P. Pagé à Josaphat Allard, $3000—503480.

Ville Saint-Pierre

2ième Avenue, No 224-226. Lot No 130-94, Dame Veuve Raoul Bourque à Henri Legros, $2850.—503415.

Quartier Sainte-Anne

Rue S.-Raphaël entre les rues William et Ottawa, vague. Lot No Pt. 1387a. Séminaire de Saint-Sulpice à Provincial Transport Company Ltd, $2557.80—503427.

Progrès rapide

Washington.—En 1917, les Etats-Unis avaient 326,000 camions; ils en ont aujourd'hui 4,600,000.

1 PROPRIETES A VENDRE

A BON MARCHE, 2 beaux duplex modernes, 3284 Blvd Perras, (Ahuntsic), $8,500.00. PRontenac 5795. 1—

AUBAINE extraordinaire. Berri, centrale, 4 étages, garages. Revenu $890, $8,000. BElair 1279. 1—

BONNE OCCASION

Placement ou pour habiter: St-Denis, entre St-Zotique-Bélanger, côté ouest, magnifique 3 étages, 5 logements modernes, fini chêne, bas chauffé, garage. Accepterons échange, propriété ou hypothèque, bien intéressant. Demandez détails, vous êtes bienvenu PRontenac 7026. 1—217-27

ARGENT comptant seulement, propriétés situées rues Mont-Royal, Beaubien, Champlain, coin ruelle, 5 logements 30 piedsDan Talon, 2 étages, aucune offre raisonnable refusée. DUpont 3070. 1—8,10,12

A VERDUN, bon six logements modernes, tous bien loués, bons revenus, 415 Caborne. 1—224-3

BERRI, près Rachel, 2 bons logements, clairs d'hypothèques. Sacrifiera 3250.00. CH 1466. 1—223-3 R

BLVD St-Joseph, 15 logements neufs, revenu 18% net. Considérera échange avec argent. Casier 381 La Presse. 1—

BLVD ROSEMONT, 3 étages, 3 logements, revenu 648.00, prix 4,000.00. PRontenac 5319. 1—

BLVD MONK, 5801 — 6 logements, revenu 1368.00 annuellement, Ptts. 1237. 1—

BLVD ST-DENIS rue Droiet, vendrais 3 maisons modernes, 4 logements pour $9000. J.-E. Fleury, CA. 3444. 1—

CONSEILLONS PLACER VOTRE ARGENT ! Offrons tous genres propriétés, différentes localités. Consultez notre bureau avant acheter: nos conseils vous aideront sûrement. Prix garanti, conditions faciles. BOUCHARD ASSURANCE, HA. 5831, PR. 7026. 1—178-m.j.

CONFIEZ la vente de vos propriétés dans le nord à personne recommandable et habitant le quartier, Hardy, CA. 3533. 1—223-3 R

DES BELGES, 30 pieds front, 3 logis, 3,800, revenu 848.00. Leblanc & Petit, AM. 4604. 1—R

DUPLEX, nord Christophe-Colomb, 2 logements, 8 appartements modernes. A coût $30,000, vendrais $10,500. J.-E. Fleury, CAlumet 2444. 1—228-10, 12

GIROUARD, maison semi-détachée, très moderne, garage. Sacrifiera. Renseignez-vous. BElair 1279. 1—

GROSVENOR, duplex moderne, revenu 1560, aubaine à $9,500. Amherst 9007. 1—

JARRY, coin De Gaspé, 3 étages, magasin, logement, système chauffage. DUp. 1634-5600. 1—223-3 R

LASALLE, 6 logements parfait ordre, cave, revenu 1044.00. Prix 7500.00. S'ad. 3857 Ontario. AMherst 2212. 1—223-3

2 LOGEMENTS 6 appts modernes, chauffage central neuf, bas libre, paroisse St-Ambroise. S'ad. 620 Liège. DUp. 4880. 1—223-6 R

MONTREAL-NORD, ave Henriette, 12067. Magnifique résidence pour toute l'année au bord de l'eau, 9 pièces, 3 chambres à coucher. Grand poulailler moderne. Terrain 5578 pieds, $4500. Paiements faciles. Mortgage Co. LA. 1241. 1—8,8,10,12

PAROISSE St-Stanislas, près église, 3 bons logements. Sacrifiera $500.00. CH. 1466. 1—223-3 R

PROPRIETE 2 magasins, 2 logements, propice pour bureau professionnel, construction 3 ans. Coin dominant village St-Eustache. CR 3139. 1—223-5

ROSEMONT, 11ième avenue, 2 logements, 5 pièces modernes, $3,500, $800 comptant, balance 5%. Gros revenu. Dubois & Guénette, 428 Bélanger. DOllard 2870. 1—223-3

ROUTHIER, 2 étages, 3 logements, très moderne, garage, cave, 3900.00. HA. 2589. 1—224-3

RUE Mont-Royal Est 928, propriété à vendre. S'adresser 2518 Chemin Ste-Catherine. 1—223-3 R

ST-DENIS, près St-Zotique, 3 logis, 8 appts, cave, garage, chauffage, 9,500. Leblanc & Petit, AM. 4604. 1—R

ST-DENIS 1826 à 1832, 8 logis modernes. E. N. Bolleau. 1—

ST-GERARD, près Gounod, 37 pds, 5 logis, éclairée 3 côtés, moderne, 12,500. Leblanc & Petit, AM. 4604. 1—R

ST-HUBERT 4073, à sacrifice, FR. 4441. M. O. Bélanger. 1—223-3R

VALOIS 5621, maison 2 étages, briques, système de chauffage, en très bonnes conditions. Informations: A. Lemay, 360 Craig Est. MA. 0966 1—R

VERDUN, 6 logis, 5 pièces chacun, revenu 1,300.00, aubaine, 7,500.00, comptant 2,700.00, balance hypothèque. Nous voir. Massé, Gauthier, YOrk 4707, soir York 1953. 1—225-2 R.

VILLE EMARD, Jacques Hertel, 4 logements. Bon revenu. Hardy, CA. 3533. 1—226-3 R

2 PROPRIETES DEMANDEES

ACHETONS, payons comptant propriétés hypothèques, part d'héritage, "Canada-Finance" PRontenac 5795. 2—137-m.j.v.s.

IMMEUBLE de 4 à 12 logements, loyers modérés, bon site. Vente rapidement conclue si le prix est satisfaisant. Crown Trust Co. LAncaster 8161. 2—

PAIERA comptant propriété Rosemont, St-Marc ou Boulevard St-Denis. CA. 7381. 2—225-3

PAIERA comptant pour propriété 2 ou 3 étages. Occasion seulement. CRescent 2616. 2—217-27

PROPRIETES demandées pour du comptant. Avons acheteurs sérieux. Martin & Compagnie, 3867 Ontario Est. AMherst 2212. 2—223-3

SUCCESSION achète comptant tout genre propriétés. Devront être bon marché. Marquette 5266. 2—223-3

3 PROP. CAMPAGNE A VENDRE

A ST-ESPRIT, 1.lle propriété, 3 arpents, bonne terre, ulailler, jardin, fruitier, parterre, rivière, aqueduc, électricité, bonnes conditions. S'adresser Thomas Lesage, St-Esprit, Co. Montcalm, Qué. 3—6,10,12

CHALET meublé avec chaloupe à la Baie d'Argenteuil, grève sable. 1,500.00. DOll. 3940. 3—224-3R

EXCELLENT pour jardinage, élevage de volailles, 10271 pieds de terrain, près Montréal, église, école, 45.00 payable 2.00 par mois. Ecrire Case 358 La Presse. 3—224-6

LAC L'ACHIGAN, 50 milles Montréal, vivoir, salle à dîner, cinq chambres, salle bain, cuisine, chaloupe, grève. W. Décarie, LA. 4102. 3—4,5,10,12,17,19,24,26,31

LAC MEMPHREMAGOG, bon chalet meublé, bien situé. Casier 2553, La Presse. 3—223-3

LONGUEUIL ANNEX, St-Lambert Annex, morceaux d'excellente terre à vendre à raison de 2.00 mensuel. Economic Realty Limitée, propriétaires-fondateurs, 1448 St-Laurent. LA. 6630. 3—224-6

MAISON située à dix milles du centre de la ville, très moderne, meublé, bord de l'eau. Faites offre, 6465 Blvd Gouin Est 3—

MONTREAL-NORD, cottage brique, garage, grand terrain, $2,500. Conditions faciles. Dr Cartier, 4921 Blvd Gouin, DU. 3604. 3—R

ST-EUSTACHE, Pine Beach, sur lac Deux-Montagne, grève sablonneuse parfaite service autobus, gare C.N.R. sur subdivision, (pont de St-Eustache prix spécial de 5 cents par passage pour les résidents). Terrain $75 et plus. Aussi joli cottage sur la plage Bigras, HArbour 1514. 3—180 N.O.

ST-JOSEPH-DU-LAC, propriétés, terrains. S'ad. Mme J. Courtois, ATlantic 2542. 3—225-3 R

TERRAINS, Longueuil Annexe, St-Lambert Annexe, payables 2.00 par mois. Succession C. E. Manseau, 3803 St-Denis. Plateau 2096. 3—225-15R

6 TERRES A VENDRE

A BOUCHERVILLE et Varennes, P.Q. En bon état. — Fermes à vendre avec animaux. S'adresser à C. B. de Boucherville, 366 ouest, St-Jacques. Tél. HA. 1269 ou Fl. 3847. 6—

1,000 ACRES, lac privé, dans Laurentides, 40 milles Montréal, 7413 St-Hubert. 6—225-3

700 ACRES boisés, bâtisses, rivière, montagnes, lac, bloc ou séparément. HArbour 1969 6—221-6

AI MEILLEURE TERRE St-Benoit, 166 arpents, animaux race, bâtisses, roulant ultra-modernes, verger pommés et érablière. J.-E. Fleury, CA. 2444. 6—225-10,12

A TERREBONNE, 130 arpents, 70 en culture, balance en bois, bord rivière des Mille Iles. Vendra roulant et récolte. S'ad. A. Charbonneau, Terrebonne. Tél. 44. 6—224-4R

AUBAINES : terres avec ou sans roulant, $2,000 et plus. Conditions. HArbour 1969. 6—221-5

FERMES, grande et petite à vendre avec ou sans bâtiments, prix raisonnable. S'adresser à M. Adélard St-Martin, Brôme, Qué. 6—10,17,24

TERRE à vendre située à St-Elzéar, 80 arpents, avec ou sans roulant. S'adresser 8575 St-Laurent. 6—225-3

TERRES bien situées, toutes grandeurs, stock, roulant si désiré. Hainault, 1105 Papineau. 6—8,10,12

8 TERRES DEMANDEES

TERRE demandée entre 10 à 25 arpents, située à Ste-Geneviève ou Ste-Dorothée, bon marché. Donnes description et prix. Case 377 La Presse. 8—

10 TERRAINS A VENDRE

TERRAIN rue Routhier, autres Beaubien et Boyer. S'adresser DUpont 3440. 10—225-2 R

TERRAIN angle Bélanger et Chabot, 30 x 75. Faites une offre. PR. 4371. 10—

13 A VENDRE OU A ECHANGER

A RIGAUD propriété 2 étages, 2 logements. Echangera pour commerce en ville. AMherst 0178. 13—

BON commerce boucherie, épicerie, affaires $850, semaine au comptant. Loyer 50. Pour propriété claire ou comptant. CRescent 4847. 13—

BOULANGERIE moderne, clair hypothèque, près Cornwall, gros chiffre affaires. Accepterai terre ou propriété. Propriétaire, Casier 380 La Presse. 13—

ECHANGERAI ferme bâtie, 135 arpents, pour hypothèques, balances vente, propriétés. HArbour 9973. 13—224-6

DESIRE 16 logis, moderne, échange considéré, vieille propriété avec argent. CHer. 1466. 13—223-3 R

EPICERIE-boucherie, propriété 7,0000. Accepterai échange. Monast 3680 Parc. HA 7168. 13—225-2

HOTEL, ville industrielle, acceptera échange, Monast, 3680 Park, HA. 7168. 13—224-2

MAGASIN fer, 88,000. Clair. Accepterai échange. Monast, 3680 Parc. HA. 7168. 13—225-2

MAGASIN confections, 5,000, clair. Acceptera échange, Monast, 3680 Park, HA. 7168. 13—224-2

2 MAISONS à louer ou à vendre, 50.00, 65.00, à Lanorale Village, sur plage de sable. CH. 8134, CH. 7966. 13—

14 A VENDRE OU A LOUER

FERME sur grande route, à 15 milles de Montréal. Facilités de paiement. Pour détails, écrire à J. Lupi, Ste-Rose ouest, P.Q. 14—225-3

17A PRETS SUR GAGES

ROSS COMPANY 83 Craig ouest prête de l'argent sur diamants, montres, bijouterie, vêtements, verre taillé, argenterie, radios, claviographes, fourrures, valises, jumelles, tapis, ainsi que d'autres articles de valeur. Fondé depuis 34 ans. 17A—166-N O

18 PRETS SUR HYPOTHEQUE

A ABSOLUMENT confidentiel, $10,000 premières ou deuxièmes, totalement ou séparément. BElair 1279. 18—223-6

A BONS taux, 1000.00, 9000.00, premières, secondes hypothèques. Entrevue confidentielle. LAncaster 5445. 18—223-2 R

A PRETER 10,000.00, première hypothèque. Notaire Payette, 1320 Mont-Royal. FA 1455. 18—R

ARGENT A PRETER sur première hypothèque à Montréal, 5%. Notaire Bohémier, 50 S.-Jacques Ouest. HArbour 4026 18—317-m.j.s

ARGENT sur hypothèque, balance de ventes. Notaire Thomas Ducharme, 266 St-Jacques ouest. HArbour 6870. 18—306-m.j.s.

ARGENT, premières, secondes hypothèques, agent du prêteur. 6540 St-Denis. CR. 9094. 18—224-5

ARGENT pour régler taxes municipales, scolaires, consolidées. Nap. Cayouette, Administrateur, 57 St-Jacques Ouest. HArbour 0261. 219—N.O.

PARTICULIER prêterais $2,300.00 et $600.00, première hypothèque, maison. DO. 4368, 6592, Je. Rosemont. 18—222-6

PREMIERES, secondes hypothèques, particulier, aucune commission raisonnable. 414 St-Jacques, Chambre 101. 18—

PRETS sur deuxième hypothèque et pour construction. N'importe quel montant. Directement du prêteur. PL. 8383. 18—219-N.O.

$2,500.00 ou moins en première hypothèque, Montréal seulement. Notaire Emile Boileau. HArbour 4858. 18—225-3

$1,000.00 à $4,000.00, 1ère hypothèque, conditions ordinaires. J. A. Guy, notaire, 152 rue Notre-Dame Est, Montréal. HA. 4842. 18—8,10,12,14

2,000, 5,000, 10,000 première hypothèque, Montréal seulement. Martel & Côté, 152 Notre-Dame Est. HArbour 7425. 18—226-m.j.s.

19 REGLEMENT DE DETTES

DETTES réglées marchands particuliers, ville, campagne. Facilités 757 Place d'Armes, chambre 418. 19—301-N O

20 FINANCE D'AUTOS

Avez-vous besoin de finance sur automobile ? Renseignez-vous immédiatement sur

L'EXCELLENT SERVICE DE

CREDIT MODERNE LTEE

Votre chèque dans 10 minutes.
4527 St-Denis. MA. 1151

20—217-27

NATIONAL LOAN

de ACCEPTANCE COMPANY LTD

EMPRUNTEZ SUR VOTRE AUTO. VOTRE ARGENT LE MEME JOUR. PAS BESOIN D'ENDOSSEURS.

CHAMBRE 404
1411 RUE CRESCENT PL. 6603

20—176-N O

22 PRETS PERSONNELS

DE L'ARGENT POUR TOUS VOS BESOINS
$20 A $500

Jusqu'à 15 mois pour rembourser. Aucune enquête auprès des patrons ou des amis. Taux autorisés.

Vous empruntez	Vous recevez	Mensualités comprenant frais	Nombre de mois
$ 20	$ 20	$ 6.94	3
50	50	8.93	6
100	100	7.78	15
125	125	9.73	15
150	150	11.67	15
200	200	15.57	15
250	250	19.46	15
500	500	38.91	15

INDUSTRIAL LOAN

de FINANCE CORPORATION
Compagnie entièrement canadienne.

132, rue St-Jacques Ouest

1010 Ste-Catherine Ouest (angle Peel)
1010 Ste-Catherine Est (angle Amherst)
Téléphone (pour les 3 bureaux) LA. 0151

22—h

PRETS DE VACANCES

Vous trouverez à nos bureaux de l'argent pour votre voyage de vacances. Venez le chercher dès aujourd'hui. Vous le rembourserez à votre gré. Un prêt de $50 ne coûte que $2.82 si vous le remboursez en quatre mensualités égales.

ATLAS THRIFT PLAN CORP. LTD.

4428 boulevard St-Laurent. PL. 8383
377 rue St-Jacques ouest. MA.5085

22—223-N.O.

PRIVEMENT, promptement: (Taux autorisés par la loi des petits prêts 1939). Bureau 1117 Ste-Catherine Ouest, chambre 417. LAncaster 7149 22—182-N O

23 ARGENT DEMANDE

MANUFACTURIER de spécialités en produits alimentaires demande capital additionnel de 2,000.00 à 4000.00 pour expansion. Bon retour assuré avec contrôle sur capital investi. Case 375 La Presse. 23—225-3R

2,500.00 1ère hypothèque 5%, rue Alma, près Bellechasse, 4 logements. CA. 9232 23—R

$35,000, meilleures garanties. Case 351 La Presse. 23—222-6

25 MAGASINS A LOUER

MONTREAL-NORD, magasin, grosse glacière, cuisine, central, bon tout commerce. DU 1256. 25—R

25 MAGASINS A LOUER

4485-4487 DELAROCHE, près Mt-Royal, loyer raisonnable. Appelez HA. 6855. 25—5,8,10 R

MAGASIN aménagé pour pâtisserie. YO. 3796. 25—R

RESTAURANT, pic-nic, bord l'eau, seul, grosse recette, 989 Boulevard Gouin ouest, DUpont 0138. 25—

SALON BARBIER meublé, chauffé et éclairé S'adresser Restaurant Barbe, 179 Boul. Ste-Rose. 25—225-3 R

35 MANUFACTURES A LOUER

ETAGE, 2e, 1500 pieds, installation électrique pour moteur : autre 2 étage, plancher ciment. DO. 6327. HA. 3078. 35—R

42 ESPACE MANUFAC. A LOUER

PLANCHER 30 x 75, ménage entièrement à neuf, exceptionnellement clair et approprié pour petite manufacture avec opérations manuelles requérant la lumière du jour. Loyer $60.00. Howell Real Estate, HA. 1134. 42—

47 BUREAUX A LOUER

BUREAU meublé, téléphone, salle d'attente. Rue Ste-Catherine, loyer raisonnable. PL. 6311. 47—

DEUXIEME divisé au goût du locataire. 18 Laurier ouest, près St-Laurent. 47—223-6R

52 APPARTEMENTS A LOUER

LAVAL 3748, une, deux pièces, propre, 3.50, 6.00 par semaine. HA. 8419. 52—R

5 PIECES, moderne chauffées frigidaire, poêle, douche. Inf., FRontenac 8767. 52—R

54 APPARTEMENTS MEU. A LOUER

CLARKE 2060, 1 pièce, gaz, électricité gratis, concierge, maison tranquille, 4.00 plus. 54—222-6

CLARKE 2060, 1 pièce, gaz, électricité gratis, concierge, maison tranquille, 4.00 plus. 54—223-6

DES CARRIERES 1856, une pièce chauffée, gaz, électricité, téléphone compris. Dollard 9359. 54—225-3 R

LAMONTAGNE 1438, gaz, électricité, 3.00 à 7.00; aussi 3443 Shuter. 54—222-6

3631, STE-CATHERINE Est, grand appartement double, cuisinette, bien meublée, moderne, pas d'enfants. 54—224-3R

4 APPTS meublés à louer avec garage. Après 7 hrs. 5442 Marquette. 54—

SAINT-HUBERT 1156, une, deux pièces, cuisinette, balgnoire, bay-window, galerie, eau chaude. 54—220-6

56 MAISONS CHAUFFEES A LOUER

APPT MEUBLE, soubassement, 2 grandes pièces, 2 lits, grande cour, conviendrait famille, 4.00, 4.50, 913 Hôtel de Ville. 56—225-3 R

57 MAISONS A LOUER

4 APPTS, 18.00. S'adresser 3637 Première Avenue, Rosemont. 57—

MAGNIFIQUE logement moderne, 11 pièces, garage fini neuf, vacant, endroit idéal pour touristes. 6874 St-Denis. AT 1239. 57—223-3

VERDUN 3286, 3ième, 6 pièces, 30.00 par mois. Tél.: WIlbank 7013 3 à 6 hrs. 57—

58 ON DEMANDE A LOUER

MAISON 3-4 appartements, nord de la ville. 1332 Dorchester Est. 58—

MAISON, 3, 4 appartements, 12.00 à 15.00. Loyer assuré. 1664 St-André. 58—

3 ou 4 APPARTEMENTS, planchers dur, chambre bain, loyer assuré. CHer. 7336. 58—

4 OU 5 APPARTEMENTS, au nord Beaubien de préférence immédiatement. DUpont 1257. 58—

5 ou 6 APPTS dans nord de la ville ou Rosemont, pour premier septembre, bonnes références. DOllard 1663. 58—

3 OU 4 PIECES, loyer assuré. CHerrier 3212. 58—

59 MAISONS MEUBLEES A LOUER

3 BEAUX appts proprement meublés, 12.00 par mois. 6656 Hogan. Falkirk 1390. 59—

62 MAISONS CAMPAGNE A LOUER

A LAC GAGNON, camps meublés, au bord du lac, chaloupe, HA. 4788. 62—225-3R

A L'ANNONCIATION, Camps Malo, 3 pièces meublé, vaisselle, bois, glace compris, bord de lac, plage, chaloupe chaque camp, pêche, 9.00 par semaine, 7222, Christophe-Colomb, DOllard 8466. 62—224-2 R

A NEW-GLASGOW, Qué., partiellement meublé. Pour plus ample informations s'adresser CRescent 8977. 62—223-5 R

BEAU camp à louer dans les Laurentides, 40 milles de Montréal S'adresser CR. 4121 ou PL. 9153. 62—225-3R

CAMP BOULANGER meublé, chaloupe, chauffage, bord lac, transport si désiré. AMherst 9362. 62—225-3

CAMP D'ETE, tout neuf et meublé, 5 pièces. Au Lac Masson, au bord de l'eau. Prix très avantageux. S'adresser Albert Sigouin, Lac Masson. Tél. 15J. 62—10,12 h

CAMP Lac Rouge, meublé, à partir du 15 août, chaloupe, électricité. DOllard 1360. 62—R

CAMPS meublés à louer, pour le mois d'août au lac Gordon, près St-Hyppolite. DOllard 3520. 62—225-3

DANS LAURENTIDES, lac privé, chaloupes, grève, $65.00, 7413 St-Hubert. 62—225-3

DANS LAURENTIDES, 4 pièces meublées, belle grève, chaloupe. Réduction. PRontenac 9654, 7 à 8 p.m. 62—

LAC GAGNON, chalets neufs meublés, 4-5 et 7 chambres, eau courante, toilette. Saison seulement. CAlumet 5623. 62—223-4

LAC MEMPHREMAGOG — Chalet moderne meublé à louer, 31 juillet jusqu'à la fin de la saison, bonne plage, chaloupe, etc. E. Bellemare, C.P.R., Magog, P. Qué. 62—

ST-CANUT, 5 pièces meublées, chauffées, éclairées, eau chantepleur, toilette, bord eau. Joseph Cyr, DUpont 2330. 62—9,12

ST-JOSEPH DU LAC, meublé, par semaine. Germain. Après 4 hrs. Plateau 2807. 62—176-109R

ST-PAUL L'ERMITE—Petite maison à louer. 5144 Jeanne D'Arc. 62—

VAL DAVID—Chambres ou logements meublés, louera, semaine, mois, saison. CA. 9074. 62—224-3-R

67 GARAGES A LOUER

ARRIERE de 4487 Delaroche, garage privé. Appelez HA. 6855. 67—5,8,10 R

69 MOTEURS ET YACHTS

YACHTS 13 à 30 pieds, acajou, manufacturés, 1424 Ple IX. CLairval 3369. 69—225-3

71 ANIMAUX DE FERME

CHEVRES de montagne, une de 2 ans, 2 d'un an. Sacrifiera. Hôtel Richelieu, Boute-de-l'Ile, Pointe-aux-Trembles. 71—R

72 ANIMAUX DOMESTIQUES

WIRE fox terriers, smooth fox, french puddle, policiers belges. 4323 St-Dominique. 72—

73 OEUFS ET VOLAILLES

ON PEUT se procurer des poussins Bray de couvées régulières jusqu'au milieu du mois, après cela les couvées ne sont faites que sur commande. Calculez ce qu'il vous faut en provision d'oeufs pour l'automne et commandez maintenant. Poulettes d'un jour ou évoluées. E. K. Hyndman, 60 Boulevard Crémazie Est. DU. 3358. 73—

PETIT poulailler transportable, grandeur 6 x 9 pieds. 189 Beaumont, TAlon 6176. 73—

75 INSTRUMENTS DE MUSIQUE

PIANOS reconditionnés $39.00, $49.00. Echange, achat tous instruments. — "Turcot". 566 Ste-Catherine Est. 75—366-m.j.6

PIANOS, stock avant inventaire, entièrement remis à point, garantis, offerts à $59 payable $5 comptant, $3 par mois. C. W. Lindsay & Cie Ltée, 1112 Ste-Catherine ouest, (Près Peel). 76—224-3

76 RADIOS ET ACCESSOIRES

RADIOS reconditionnés et garantis. Philco, Marconi, Victor, 6.00 et plus. 1626 Amherst. 76—223-11 R

RADIOS reconditionnés, garantis, $5.95 et plus; paiements aussi petits que $0.50 par semaine. "Federal Radio and Supplies" 8472 Blvd St-Laurent. 76—217-27

76 RADIOS ET ACCESSOIRES

RADIO d'auto Philco Universal, 5 lampes, modèle récent. A vendre, en parfaite condition. Bon marché. S'ad. à 1200 Ontario est. 76—225-3

RADIO modèle 1940 en parfait état, sacrifierait à moins de la moitié du prix. 354 est, rue Ste-Catherine, concierge. 76—10, 12, 15, 17, 19

RADIO d'auto Marconi universel, parfait ordre, 18.00. 4438 Mentana. CH. 8436. 76—R

REPARATION radios par experts. Examen gratis. Ouvrage $1.00. Garantie six mois. "Economic Radio Service" 1255, rue Amherst. PRontenac 8778. 76—133-N.O.

79 REFRIGERATEURS ELECTRIQUES

COFFRE réfrigérateur avec compresseur d'une force, dimensions 32 x 77. Profondeur 36, n'ayant servi que quelques mois. S'ad. 880 De L'Epée entre 9 et 5. 79—225-3R

80 AMEUBLEMENT

ACHETEUR sérieux seulement. Bonne maison touristes, vraiment payant, chance de vous placer maintenant. Avenir assuré. Obligé sacrifier, départ immédiat. Informations sur appointement, Marquette 0800. 80—

AMEUBLEMENT 6 pièces bien meublées, continuation bail, loyer 20.00. Pas marchand. 1925 Fullum. PR. 4998. 80—R

AMEUBLEMENT à vendre, garde-robe, etc. Cause déménagement 769 Mt-Royal Est 80—224-3R

4 APPTS meublés à vendre, continuation du bail. Après 7 hrs. 5442 Marquette. 80—

DORCHESTER près Berri, 10 chambres meublées. Bon revenu. Renseignez-vous, BElair 1279. 80—

REDUCTION spéciale, ameublements, lits, tables, bureaux, machines coudre, laver, poêles, etc., à vendre immédiatement. 310 Est, Beaubien. 80—222-6

SHUTER, 29 appartements, 11 logis, 2 et 3 pièces, gros revenu, 2,000 Leblanc & Petit, AM 4604 80—R

$150 POUR MEUBLER 3 appartements, chez H. O. Vlau, 4270 St-Jacques, WE. 2142. 80—224-3

81 ARTICLES DE MENAGE

CITY HOUSE FURNITURE

259 et 267 STE-CATHERINE OUEST

Nous vous offrons de meubler votre maison au complet pour seulement $1 à $2 par semaine.

Ameublement 3 pièces $258

Mobilier à déjeuner, 10 articles. Mobilier de vivoir, 16 articles. Mobilier de chambre, 8 articles.

Nous avons aussi des meubles partiellement payés et non réclamés. Mobiliers de salle à manger, chambre à coucher et Chesterfield à prix d'aubaine.

VISITEZ NOTRE NOUVEAU RAYON DE

VETEMENTS pour HOMMES

VENTE DU PRINTEMPS A ½ PRIX DE

Complets et Paletots

ET

Tailleurs pour Dames

Achetez maintenant avant une nouvelle augmentation des prix.

$1 à $2 par Semaine

Vous habilleront de la tête aux pieds

Nous payons le passage d'une distance de 100 milles sur tout achat de $100.00 et plus. Agents demandés dans chaque localité.

81—

GRANDE VENTE
DE SURPLUS DE STOCK

DE 30% à 30% D'ESCOMPTE
POUR DU COMPTANT

Sur meubles de tous genres: Sets de chambre, sets salle à dîner, sets de cuisine, studios, chesterfields, réfrigérateurs, laveuses, radios, etc.

Appareils reconstruits à bas prix

ESTIME GRATUIT SUR REPARATION

SPECIAUX

SET DE CUISINE	39.00
STUDIO 3 MORCEAUX	49.00
GLACIERES FINIES METAL	14.95
SET DE CHAMBRE	53.00
MATELAS RESSORTS	9.95
ENSEMBLE: LIT, SOMMIER, MATELAS	18.95
LAVEUSES RECONDITIONNEES	20.00
REFRIGERATEURS RECONDITIONNES	69.00

Nous nous spécialisons aussi dans la REPARATION DE LAVEUSES REFRIGERATEURS, RADIOS, ETC. Avant d'acheter une laveuse, un radio ou un réfrigérateur neuf voyez-nous.

Nous pouvons reconstruire à neuf votre appareil usagé. Avons pièces de rechange de toutes sortes.

RIVET - SAURIOL

8 EST, RUE BEAUBIEN CA. 1122

81—

A BON MARCHE : set chambre, set chesterfield, set studio, poêle, set déjeuner, glacière, set salle à diner, 1223 rue Amherst. 81—8,10,12,15,17,19,22,24,26,29,31

AMEUBLEMENT. Vente spéciale à chambres 165.00. Lit complet, 10.95. Studios, 15.95. Set chambre, 49.00. Chesterfield, 39.00. Terme facilité, 1594 Ste-Catherine Ouest. 1699 Ste-Catherine Est. 81—178-18N.O.

AUBAINE, 2 poêles, un Bélanger, poêle de camp. 2234 Mont-Royal est. 81—

BALAYEUSE électrique Airway, système sanitaire, avec accessoires, sacrifiera. ATlantic 8120. 81—222-6 R

BALAYEUSE, radio, set de chambre, set salle dîner, chesterfield, tapis, laveuse électrique, moulin à gazon, waggonnette, coucheite, poêle, patere, 395 Gulzot. DUpont 6675. 81—71-R.O.

BELLE grande carpette, autres carpettes, belle literie de corridor, mobiliers de chambre à coucher et salle à manger, lampes. Prix d'aubaine. 5164 Ave du Parc. 81—224-3 R

BON MARCHE, radio combiné, records, bon ordre. Set salle à diner noyer. Table de cuisine porcelaine. Lits pliants en acier avec matelas. 2007 Mansfield, appt 25. Soir 6 à 9. 81—R

CABINET musique, tapis passage, tapis Welton, lit complet, valises, habits. DO. 6486. 81—225-3 R

CHESTERFIELD, secrétaire, tapis, carpet, divanette, set boudoir, 200 ouest, Blvd St-Joseph. 81—225-3

CHESTERFIELD superbe 3 morceaux, genre nouveau, velours, 1ère qualité, jamais servi, chaise Morris, fauteuil berçant, congoléum, sofa avec lobte. 8636 St-Denis. DU. 3825. 81—R

LIQUIDATION—Frigidaires $79; Glacières 4.50; Poêles bois charbon $10; Gaz $8; Laveuses électriques $20. Canadian Household, 962 Mt-Royal Est. 81—222-6

LIT complet avec table et chaises, non usagés. S'ad. 2010 avenue Joly, coin Ontario, près St-

111 COIFFEUSES

COIFFEUSE expérimentée demandée immédiatement, bon salaire. Léonne B. S. YOrk 1884. 111—223-3

COIFFEUSE d'expérience, position permanente. CR. 9956, 489 Est, rue Laurier. 111—223-3

COIFFEUSES expertes seulement, salaire 15.00 semaine, place permanente. Salon Maisonneuve, 4055 Ontario. 111—223-3 R

COIFFEUSE expérimentée demandée avec clientèle préférée. 1426 Peel, Salon Adam. 111—225-3R

COIFFEUSE apprentie demandée à 3717 St-Urbain. 111—225-2 R

ECOLE CLASSIQUE de COIFFURE Directrice : Mme Dumas. Diplôme. Position. Prix modéré. S'adresser 1363 Est, Mont-Royal. 111—225-6

113 ECOLES—SITUATION

A APPRENDRE

Métier rémunérateur: mécanique usuelle, auto, avions; machiniste outilleur, soudure acétylène, électrique, haute pression; coupe métaux au gaz, brazure à l'argent. Partout les mécaniciens d'autos sont en grande demande à gros salaires. Renseignez-vous sur notre cours pratique de mécanique automobile par instructeurs, constructeurs, experts. Cours complet $90 ECOLE DES METIERS DE MONTREAL, Enrg. au gouvernement. L'école du genre la mieux outillée au Canada. 4646 RUE ST-DENIS. LA 6432.

113—206-N.O.

1,000 Hommes et Femmes

Les techniciens sont requis de façon urgente dans les industries de guerre. Apprenez de la plus grande école du genre au Canada. Taux spéciaux. Tous nos gradués sont employés. Ouvert 24 heures par jour. Imperial Aircraft School, 221 est, Ste-Catherine, au deuxième. HA. 2391. 113—224-6 F

APPRENEZ métier barbier conditions avantageuses. Succès assuré. Arthur Moreau, 930 St-Laurent. 113—161-N.O.

APPRENEZ débosselage d'un expert, soudure inclus. Duranleau, 221 Ste-Catherine Est, 2eme étage. 113—224-6

DEVENEZ machinistes rapidement, facilement. Instructeurs experts. Machinistes, 200 Guizot, Montréal. DUpont 3850. 113—225-3

ECOLE FEDERALE AUTOMOBILE. Apprenez à conduire en 5 heures. 1621 St-Denis, HArbour 5518. 113—220-6

114 AGENTS VENDEURS DEMANDES

Les annonces "Hommes demandés paraissent dans LA PRESSE sont sujettes aux conditions suivantes prévues par un ordre-en-conseil :

Aucune attention ne sera portée aux demandes de personnes travaillant à la production de matériel de guerre à moins que telles personnes, dans le moment, ne soient pas engagées dans leur métier ou leur commerce ordinaire. 114—N.O

ARGENT pour agents locaux. Faites de l'argent en vendant des arbrisseaux, arbres fruitiers, arbres d'ornement, etc. Occupation agréable, profitable — tout votre temps ou une partie. Aucune expérience requise. Territoire exclusif. Equipement fourni — Ecrire à Pelham Nursery Co., Toronto. 114—h

HOMMES ou femmes pour vendre revues. 4135 Papineau, soir 7-9. AM. 5674. 114—222-6 R

HOMMES de 25 ans et plus demandés pour travail de vente intéressant et rémunérateur. Système d'avance. Expérience de vente d'assurance préférable mais non nécessaire. Chambre 210, 934 Ste-Catherine est. 114—224-4

HOMME demandé pour Territoire Rawleigh de 800 familles. Ecrivez aujourd'hui. Rawleigh, Dépt. ML-868-SA-C-Montréal, Canada. 114—

MESSIEURS: Savez-vous que vous pouvez gagner un habit gratis dans vos temps de loisirs. On vous dira comment c'est très simple. Adressez-vous, 379 Rachel est. 114—

VENDEUR bilingue demandé pour la ville de Montréal. Doit avoir son propre automobile. S'adresser en donnant son âge et No de téléphone à Case 373 La Presse. 114—R

115 HOMMES DEMANDES

Les annonces "Hommes demandés paraissent dans LA PRESSE sont sujettes aux conditions suivantes prévues par un ordre-en-conseil :

Aucune attention ne sera portée aux demandes de personnes travaillant à la production de matériel de guerre à moins que telles personnes dans le moment, ne soient pas engagées dans leur métier ou leur commerce ordinaire. 115—N.O

ASSISTANT-TAILLEUR et garnisseur pour manteaux et costumes de dames. 372 Ste-Catherine ouest, chambre 309. 115—223-3 R

ASSISTANT expéditeur, bilingue, environ 18 ans, connaissant la clavigraphie. 307 Ouest, Ste-Catherine, 6e plancher. 115—

ATTENTION! Sableurs d'expérience dans les talons de bois. Ecrire casier 349, la "Presse". 115—223-5 R

BARBIER demandé. 210 Villeneuve Ouest. 115—

BARBIER expérimenté ; se présenter à 4007 St-Laurent. 115—

BARBIER demandé, belle apparence, parlant anglais. 2877 Ontario Est. 115—

BARBIER demandé immédiatement chez Georges Therrien, 51 St-Laurent, Beauharnois. 115—

BIJOUTIER d'expérience pour réparation, aussi un messager avec références. S'adresser E. Pelletier, 179 Craig Ouest, Chambre 31. 115—R

BONS DEBOSSEURS de carrosserie d'autos, haut salaire payé. Ouvrage à l'année. 1194 Stanley. 115—224-6

BON débiteur pour manufacture de portes et châssis. S'ad. 1500 William. 115—R

BOUCHER demandé. 3036 Notre-Dame ouest. 115—R

BOUCHER demandé immédiatement. S'ad. 6346 St-Hubert. 115—

CHAUFFEUR expérimenté pour livraison épiceries. S'adresser 7350 Sherbrooke O. DE. 8441. 115—225-2R

CHAUFFEUR avec expérience dans étal boucher pour livraison. 1850 Mt-Royal. 115—

CHAUFFEUR demandé, maison privée, Adresser 5033 Rivard. 115—

CHEF cuisinier pour restaurant important, position stable et bien payée à homme capable. Donner références et prétentions. Salaire. Boite 236 La Presse. 115—224-6

CIREUR de chaussures demandé immédiatement, 1398 Ste-Catherine ouest, coin Bishop. 115—

COIFFEUR demandé sachant parler anglais, bonne apparence, âge 25 à 35, avec référence, doit être compétent. Adressez Emile Hairdressing, Oxford Theatre Bldg., Halifax, N.-S. 115—216-10 R

10 COLPORTEURS d'expérience, bonne apparence, bons vendeurs. Salaire et commission. Se présenter Jeudi 10 juillet, entre 6 et 8 P.M. au Queen's Hotel, chambre 378. 115—R

COMMIS ayant expérience de la quincaillerie pour la construction. Faut être bilingue. Ecrire seulement, donnant âge, expérience et salaire demandé. James Walker Hardware Company, 412 St-Jacques. 115—224-2

COMMIS pharmacien bilingue ½—⅔ ou ⅓ de préférence, strictement confidentiel, s'adresser entre 11 a.m. et 8 p.m. 5303 Verdun avenue. 115—224-4

COMMIS expérimenté demandé dans l'expédition des commandes dans un entrepôt de nouveautés. Greenberg's, 1211 Carré Phillips. 115—R

COMMIS pour magasin quincaillerie en gros. Environ trois ans expérience. Casier 368 La Presse. 115—

CONTREMAITRE d'expérience pour département des pantalons. 209 Ste-Catherine Est, chambres 602-603. 115—223-3 R

COUPEURS de cuir au couteau court expérimentés. Capitol Leather Goods, 4310 St-Laurent. 115—224-3 R

CUISINIER garde-manger, expérimenté. Restaurant Four Hundred, 1490 rue Drummond. 115—223-3 R

DEBOSSEUR de 1ère classe demandé. Ouvrage à l'année garanti. WI. 5562. 115—220-6 R

DEBOSSEURS D'AUTOMOBILE D'EXPERIENCE DEMANDES IMMEDIATEMENT. OMER BARRE LTEE, 5087 AVENUE VERDUN. 115—

DEBOSSEUR de 1ère classe demandé, ouvrage à l'année garanti. S'ad. A. Normandeau et Fils, 01152 Charlevoix, WIL. 5562. 115—225-6R

DEVELOPPEUR de photographies et imprimeur Pako demandés immédiatement. S'adresser avant 6 à 3415 St-Laurent. 115—224-3 R

ECORCHEUR expérimenté. Donner âge, expérience et numéro de téléphone à Case 361 La Presse. 115—224-3 R

FORGERON ferreur d'expérience demandé. S'ad. M. Valliant, 783 Bellechasse. 115—225-3 R

FRUITIER expérimenté, capable de faire les étalages et les enseignes. Bon salaire. Ecrire, donnant expérience, etc., à case 374 La Presse. 115—225-3 R

GARÇON 16 ans demandé pour clavigraphie. Ecrire immédiatement. Casier 369 La Presse. 115—

GARÇON environ 18 ans, bilingue, pour légère livraison. S'adresser 118 édifice Board of Trade. 115—

GARÇON messager environ 14 ans, heures : 4 - 6 h. 30 p.m., salaire $3.00. S'adresser 391 Victoria avenue, Westmount. 115—

GARÇON avec bicyclette demandé, ayant connaissance dans la viande. 7901 Henri Julien. DU. 6220. 115—

GARÇONS pour livraison de la place. S'ad 6965 Marquette, après 7 heures. 115—R

115 HOMMES DEMANDES

CUISEUR DE BISCUITS

Homme d'expérience demandé immédiatement pour cuire les biscuits (enfourneur). Position stable, bon salaire. David & Frères Ltée, 1930, Champlain. AM. 2115

115—R

EATON

Coupeur de bandes au couteau expérimenté. The T. Eaton Co. Limited, 2060 rue Bleury. 115—224-2 h F

GARÇON avec bicyclette pour magasin de bière. Bon salaire et bonnes heures. 3490 avenue du Parc. 115—R

GARÇONS (2) demandés pour comptoir de cigares. S'adresser 1435 Bleury, édifice Wilder. 115—R

2 GARÇONS avec bicycle très bon salaire. 2446 Notre-Dame Ouest. 115—

2 HOMMES avec bonnes références pour voyager avec assistant. Pas d'argent requis, machine fournie. Passez à 1010 Ste-Catherine Est, chambre 314, entre 3-5 aujourd'hui et demain. 115—224-2 R

HOMME d'expérience sur sticker à moulure demandé. J.-P. Dupuis Ltée, 1084 Church, Verdun. 115—224-3 R

HOMME bilingue demandé pour comptoir à rafraîchissements et à sodas. S'ad. à 1091 Burnside. 115—224-2 R

HOMME bonne apparence, bilingue, solliciteur, vendeur, âgé pas moins de 25 ans, capable fournir références. Se présenter jeudi 10 juillet, entre 7 et 9 P.M. à 2606, Bourbonnière. 115—R

HOMME de nuit avec expérience pour entretenir cuisine propre. Se présenter après 7 p.m. Pâtisserie Raymond, 1685 Amherst. 115—R

HOMME bilingue expérimenté fontaine soda pour restaurant de route, 7420 Upper Lachine Road. 115—R

HOMME pour travailler sur ferme, gages $7.00 par semaine. Chas. Wolfenden, Source Rd., Strathmore, Qué. 115—

INGENIEUR d'équipe; certificats deuxième classe A-B exigés. Donner âge, expérience et numéro de téléphone. Case 360 La Presse. 115—224-3 R

INGENIEUR d'expérience pour engin Wheelock avec certificat 3ème classe. Benoît et Mathieu, 1316 St-Timothée. 115—

JEUNE GARÇON pour conduire aveugle. 1648 Ste-Elisabeth. 115—

JEUNE HOMME comme aide général dans fabrique. S'ad. 2274 Moreau. 115—R

JEUNE HOMME actif sachant conduire motocyclette à 3 roues pour livraison, bilingue. Ouvrage général magasin, bon salaire à personne capable, 1881 Ste-Catherine Est. 115—

JEUNE garçon de 18 ans demandé pour ouvrage de bureau connaissant parfaitement les deux langues et la clavigraphie. Casier 371 La Presse. 115—

JEUNE homme pour faire hot dog, patates, ouvrage général. S'ad. 6555 St-Dominique ou Plage Gravel. 115—

JEUNE homme demandé pour lavage d'automobiles avec expérience. S'adresser 8055 Lajeunesse, avant-midi. 115—R

JEUNES hommes demandés, journaliers, expéditeurs. FI. 4685, Monsieur Archambault. 115—

JEUNE homme avec auto, travail à l'année, téléphonez CHerrier 5582. 115—

JEUNE homme comme coiporteur de fruits. 250 Beaudoin, St-Henri. 115—

JEUNE HOMME demandé pour travailler avec gérant dans la vente, salaire et commission. S'adresser à 1211 Ste-Catherine Est, entre 4 h. 30 et 6. 115—R

15 LETTREURS expérimentés demandés. Rue Woodland près Ave Verdun. 115—

MACHINISTE ou mécanicien expérimenté pour repercer les cylindres d'auto, fournir les pistons, etc. S'ad. à 970 De Bullion. 115—225-3R

MAGASINIER expérimenté pour épicerie en gros. S'ad. 104, rue des Soeurs Grises. 115—R

MECANICIEN d'automobile expérimenté. Chaplin Brake Service, 1017 Dominion Square. 115—223-3 R

MECANICIENS expérimentés demandés immédiatement, paierons bon salaire à l'homme compétent. S'ad. Legault Automobile Ltée, 1200 Stanley. 115—223-3 R

MECANICIEN de premier ordre, bon salaire payé, se présenter à 1824 Ste-Catherine ouest. 115—225-3 R

MENUISIERS de banc et machinistes compétents demandés. Chez Edouard Gohier, 108 rue Principale, St-Laurent. 115—225-2 R

MESSAGERS demandés avec bicycle. Voir M. Perron, Commercial Optical Co., 1461 Metcalfe. 115—224-2R

MESSAGER demandé avec bicycle. 3755 Ontario Est. 115—R

ON DEMANDE un opérateur droitier de scie à ruban et deux monteurs (setters), pour un nouveau moulin à épinette et pin. Système d'alimentation à vapeur et culotte bifurcatrice (nigger) à vapeur. Doit être très rapide. Bon salaire, longue saison et ouvrage continu. Passages remboursés si saison complète. S'adresser à Great Lakes Lumber Co. Ltd., Fort Williams, Ontario. 115—225-6 R

OPERATEURS expérimentés dans les manteaux pour jeunes filles. 460 Ouest, Ste-Catherine, chambre 210. 115 sp.—224-2 R

OPERATEURS expérimentés pour machine Lewis à rabattre les coutures de vêtements d'hommes. 55 Ave des Pins O. 115—225-3

PLATRIER et manoeuvre demandés CL. 7470. P. Hamelin. 115—R

POLISSEUR expérimenté demandé. S'adresser 3619 Notre-Dame Ouest. M. Legault. 115—

PRESSE mécanique inclinable mue par transmission ou courroie, environ 5 tonnes de capacité. Minimum de jeu ¾ de pouce. Ecrire case 363 La Presse. 115—224-3 R

PRESSEUR d'expérience. Bon salaire. Se présenter immédiatement le soir 198 Chambly, Longueuil, zone 6122. 115—R

SPINNER. Bon salaire. Ouvrage à l'année. B. Payette, 910 Bleury. 115—225-2

TAILLEURS de cuir demandés, chez Corbeil Ltée., 435 Est St-Paul. 115—224-2

TAILLEURS de fournitures de bonne expérience pour apprendre à tailler les dessus demandés immédiatement chez Corbeil Limitée, 435 est St-Paul. 115—224-2

TAILLEUR de fournitures d'expérience demandé, L. Lemoine, C. P. Ouimet Shoe Cie, Clairval 2541. 115—224-2R

TROIS bons déboseurs demandés. S'ad. à Couture, 4400 DeBullion. 115—R

VENDEUR de fourrures pour grand magasin de l'ouest de la ville. Doit être bilingue et parfaitement expérimenté. Salaire substantiel et commission. Bonne chance pour l'homme voulu. Ecrire case 363 La Presse. 115—224-3

VENDEUR pour département mercerie pour hommes, expérience et références exigées, position permanente, bon salaire. Maison d'Aubaine, 4207 Wellington. 115—R

VENDEUR ambitieux et bilingue, habitué à rencontrer le public, demandé par un photographe. Très bonne rémunération. Donner tous détails à Case 379 La Presse. 115—225-3

VENDEURS d'alimentateurs automatiques de premier ordre pour charbon dur et mou, demandés pour Montréal et le district. Risdon Automatic-Stokers Limited, 1199 est rue Queen, Toronto. 115—225-6

116 EMPLOIS DEMANDES HOMMES

BON WAITER de taverne demande position comme régulier ou spare. S'adresser à J. Hunault, 1453 Ste-Elisabeth. 116—

CHARPENTIER menuisier compétent, ancien contremaitre demande réparations générales, prix raisonnable. LA. 9409. 116—10,12

CHEF CUISINIER désire position dans un hôtel, restaurant, 1629 Amherst. AMherst 4878. 116—

ENTREPRENEUR général, couverture en gravois DUn. 1678. 116—

HOMME désire position camion, char privé, 7 - 10. DU. 3583. 116—

HOMME désire ouvrage comme charpentier, réparations toutes sortes. 3900 St-Hubert, LAncaster 1063. 116—

JEUNE HOMME bonnes études classiques, références exceptionnelles, travail de bureau pour vacances. CRescent 4887. 116—

MENUISIERS compétents, réparation générale de maison, meubles. CA. 1281. 116—

PEINTRE compétent, outillage première classe. Ouvrage général garanti. AMherst 7472, Albert Archambault. 116—225-3

PEINTRE compétent désire blanchissage, taplissage, peinturage, intérieur, extérieur, réparations plâtre. CHerrier 9348. 116—

PHARMACIEN bilingue, plusieurs années expérience, immédiatement. CA 5283. 116—

PLOMBIER-couvreur, tous genres de couvertures, ouvrage garanti. DUp 1373. 116—

Annoncez dans la "Presse"

117 FEMMES, FILLES DEMANDEES

ASSEMBLEUSES d'expérience dans les crayates d'hommes. Emploi constant. Well Made Cravat Mfg. 1485 Bleury. 117—

ATTENTION ! — Nous offrons aux dames travail payant. Vendez à vos amies 200 nécessités domestiques moyennant commission élevée. Faciles, agréables, spéciaux intéressants à présenter. Commencez aujourd'hui. Vous pouvez essayer 30 jours sans risque. Produits "Hip". 1425 Montcalm, Montréal. 117—8,10,12,15,17,19

CHAINEUSES d'expérience dans le tricot demandées immédiatement. Boite Postale 133, 1416, Bleury. 117—224-3

CHAUSSURES. Prépareuse d'expérience demandée. S'ad. W. Gagnon Ltée, 205 Vitré O. LAnc. 3163. 117—225-6 R

CIMENTEUSES d'imperméables expérmientées, 10 Ontario ouest, chambre 322. 117—R

COMMIS de bureau bilingue, connaissant clavigraphie et sténographie, pour une grande compagnie manufacturière bien établie. Excellentes chances d'avancement. Ecrire à Case 2559, La Presse. 117—224-2 R

COMMIS de bureau expérimenté, bilingue. Position continue. Hartney, 775 ouest, rue Ste-Catherine. 117—225-2

CUISINIERE expérimentée, pour les Laurentides, bon salaire. Ecrire case 343, la "Presse". 117—223-3 R

CUISINIERE, hôtel de campagne, privé, place à l'année, téléphoner ATlantic 4606 ou Ste-Agathe 67. 117—

DAMES demoiselles ayant besoin travailler, bureau, domicile, position permanente facile. FR 6490. 117—

DEMANDE dévideuses avec expérience (winders). Ecrire Case 2546 La Presse. 117—225-12 R

DEMANDE jeune fille pour prendre soin switchboard, 7 personnes, devra avoir déjà été employée au Bell Téléphone. S'ad. Hôtel Pennsylvania, 1254 St-Denis. 117—

FAISEUSE de doublures expérimentée dans les manteaux pour dames. 5222 St-Laurent. 117—224-3 R

FAISEUSE de doublure expérimentée dans les manteaux de fourrure pour tailler, préparer et presser. 460 Ste-Catherine ouest, local 800. 117—

FAISEUSE de doublure expérimentées demandées pour les manteaux de dames. 460 ouest Ste-Catherine, local 406. 117—R

FAISEUSES de doublures et assistantes opératrices dans les manteaux de dames. 5505 St-Laurent. CR. 7366. 117—225-2 R

FEMME expérimentée en fourrure pour coudre les collets dans les manteaux pour dames. 5222 St-Laurent. 117—224-3 R

FEMME demandée pour laver la vaisselle, avec expérience, 6 Craig Est. 117—R

FILLE expérimentée sur la machine à boutonnières Singer. 1435 Bleury, chambre 506. 117—222-3 R

FILLES expérimentées sur machine Overlock, pour manufacture de bas. S'adresser Perfix Hosiery Mills, 2026 Desjardins. 117—224-3 R

FILLE bilingue comme cuisinière, ouvrage général, couchera en dehors. 20.00. Hoir, WEll. 1422. 117—R

2 FILLES comme modèles, tailles 13 et 14, pour manteaux. Chambre 4, immeuble Sommer. 117—R

FILLE demandée pour magasin biscuits, pâtisserie. S'adresser 2448 Ste-Catherine Est. 117—

FILLE pour comptoir, salle à manger, un peu de girls service en dehors de Montréal. S'adresser 1071 Berri, appt 9, entre 5 et 7 hrs. 117—R

FILLE restaurant expérimentée, références, 1 à 6, 989 Boulevard Gouin ouest, DUpont 0138. 117—

FILLE de chambre, d'expérience, demandée, bon salaire. S'ad. 903 Demontigny. 117—R

FILLE bilingue avec expérience pour servir tables dans restaurant. 1144 Mont-Royal. 117—

FILLE bilingue expérimentée fontaine à soda, pour restaurant de route. 7420 Upper Lachine Road. 117—R

FILLE d'expérience sur machine hemstitch. CHerrier 3883. 117—R

FILLE pour restaurant avec expérience. Paramount Sweet, 2040 Beaubien. 117—

FINISSEUSE et faiseuse de doublure pour les manteaux de dames. 1470 rue Peel, local 112. 117—225-3

FINISSEUSES et presseuses demandées. 190A immeuble Jacob. 117—

FINISSEUSE à la main, expérience demandée. Buanderie Villeray. DU 5711. 117—R

FINISSEUSES, faiseuses de doublures demandées, pour manteaux de dames. 1470 rue Peel, chambre 112. 117—225-3

FINISSEUSES de vêtements demandées, expérimentées. S'adresser à 5535 St-Laurent, chambre 31. 117—225-3 R

FLEURISTE expérience demandée. 3847 Est, Ste-Catherine. 117—

INSTITUTRICE bilingue demandée, salaire $360. par année. S'adresser à J.-B. Larivière, sec.-très., Prelighsburg, Qué. 117—225-3

JEUNE fille pour servir sur le curb, demandée immédiatement, 7855 Blvd Decarie. 117—223-5 R

JEUNES FILLES demandées comme aide garde-malade à l'hôpital de Notre-Dame de Lourdes, 1870, Blvd Pie XI, près Ontario. 117—224-7R

JEUNE fille demandée pour restaurant, ouvrage facile, 245 Ontario Est. 117—

JEUNE FILLE expérimentée, bilingue, pour ouvrage général de bureau, pour références, salaire. S'adresser à Boite Postale 20, 1416, Bleury. 117—224-2

JEUNE dactylo distinguée, connaissant français, désirant échanger court travail pour conversation anglaise. Routine bureau, imprimerie, publicité. Rémunération. Attention apportée pour avancement à personne sérieuse. Gaudin, 2048 Berri, HA. 1606. 117—R

JEUNE fille demandée pour travail de restaurant. S'ad. 1080 rue Mackay. 117—R

JEUNE FILLE expérimentée dans la couture à la main. Davis Knit, 3981 St-Laurent. 117—

MODISTE de chapeaux expérimentée demandée. S'adresser 6826 St-Hubert. 117—223-3 R

ON demande une assistante comptable pouvant opérer machine à comptabilité générale Burroughs. Ecrire immédiatement casier 160, St-Jean, Qué. 117—223-3 R

OPERATRICES en chemises. Place stable, bien rémunérées. 880 Laguchetière ouest. 117—221-5 R

OPERATRICES demandées avec beaucoup d'expérience sur machine Singer pour faire robes de chambres en soie et flanelle. 1485 Bleury, 3e étage. 117—221-5

OPERATRICES expérimentées seulement sur machine à deux aiguilles, poseuses de manches, assembleuses, facing. Astoria Shirts, 2451 Demontigny E., coin Poupart. 117—222-3R

OPERATRICES pour les jupes de dames, ouvrage permanent S'adresser Chambre 802, Edifice Sommer, 423 Mayor. 117—222-6 R

OPERATRICES expérimentées pour l'assemblage et les ceintures des pantalons. 209 Ste-Catherine est, chambres 602-603. 117—223-3 R

OPERATRICES et finisseuses expérimentées dans les robes de soie de haute qualité, salaires les plus élevés. Chambre 71, immeuble Phillips Place. 117—223-6 R

OPERATRICES expérimentées dans les vêtements d'enfants. S'ad. Kiddie Craft, chambre 705, immeuble Jacobs. 117—223-4 R

OPERATRICES demandées, 5 seulement, très expérimentées; ouvrage continu, juillet compris. 460 Ste-Catherine ouest, chambre 106. 117—223-3 R

OPERATRICES demandées dans les chemises, pour poser les manches, facing, ouvrage garanti à l'année. 736 Notre-Dame O. HE. 3413. 117—224-4 R

50 OPERATRICES expérimentées dans les robes d'intérieur en coton. Emploi constant et bon salaire. Spivak Dress Mfg., 5490 St-Dominique. 117—224-4 R

OPERATRICES dans lingerie avec expérience sur machines Singer et pinking, bon salaire, travail permanent, expérimentées seulement. Knit-to-Fit, Parthenais et Ontario. 117—224-3

OPERATRICE dans les doublures de manteaux de dames demandée. 7542 Saint-Hubert. CAlumet 8217. 117—224-2

OPERATRICES expérimentées. Classic Curtain Mfg. 3832 St-Laurent. 117—R

OPERATRICES expérimentées demandées dans la lingerie pour dames. Emploi continu. S'ad. à 19 Notre-Dame est. 117—225-3 R

117 FEMMES, FILLES DEMANDEES

OPERATRICES demandées pour les robes de soie. Ouvrage continu. Travail à l'année. Meilleurs gages. 460 ouest Ste-Catherine, local 209. 117—225-2 R

OPERATRICES expérimentées dans robes crêpe ou coton, très facile, couture à domicile, 8046 Lajeunesse. DU 1761. 117—R

OPERATRICES et presseuses expérimentées demandées immédiatement dans la lingerie et blouses pour dames, emploi constant. S'ad. à l'immeuble Mayor, chambre 415, 1449 St-Alexandre. 117—225-3 R

OPERATRICES demandées pour machine Singer et Merrow. Harris Knitting Mills, 4060 St-Laurent. 117—225-3 R

OPERATRICES d'expérience sur machine à 2 aiguilles pour poser manches, position permanente, bon salaire. Stotland Dress, 4238, St-Laurent. 117—225-3

OPERATRICES, finisseuses, drapeuses et presseuses expérimentées dans les robes de soie. 423 Mayor, chambre 705. 117—225-3 R

OPERATRICES expérimentées sur machine Lewis à rabattre les coutures de vêtements d'hommes. 55 Ave des Pins O. 117—225-3

OPERATRICES expérimentées dans les mackinaws et coupe-vent. 4526 Clarke. 117—

OPERATRICES d'expérience pour chenille. Les meilleurs salaires payés. Ste-Agathe, Qué. 367 St-Paul ouest. 117—225-3 R

150 OPERATRICES avec expérience dans les poches de pantalons et pour poser les poches de chemises; aussi des assemblages sur machine spéciale à 2 aiguilles. Lonn Overall, 2010 St-Laurent. 117—

OPERATRICES expérimentées pour machine à faire les coutures et les bordures. De Luxe Binding Co., 3655 St-Laurent. 117—R

PRESSEUSE demandée pour chemises de toilette d'hommes. Emploi continu. S'ad. à Biltmore Shirt, 1421 Montcalm coin Ste-Catherine. 117—224-3R

SAUCEUSE d'expérience demandée. 6745 Hutchison. 117—224-3 R

SERVEUSE expérimentée demandée immédiatement, 4205 Ste-Catherine ouest. 117—R

STENOGRAPHE parfaitement bilingue, expérimentée, active, vraiment désireuse de travailler. Position immédiate et avenir. Salaire désiré (au début). Lettre d'application à la main. Casier 356 La Presse. 117—R

STENOGRAPHE bilingue, expérience travail de bureau, pas absolument necessaire. Ecrire Case 2560, La Presse. 117—R

STENOGRAPHE commençante, connaissant parfaitement l'anglais, intelligente, active, bon caractere. PL. 6311. 117—

STENOGRAPHE compétente d'au moins un an d'expérience. Diplôme d'école supérieure. Salaire $60.00 par mois. Les postulantes devront être citoyens canadiens et fournir des renseignements détaillés sur leur instruction et leur expérience. Ecrire à case 2556 La Presse. 117—225-3 R

STENOGRAPHE compétente pour travail de guerre à Ottawa. Diplôme d'école supérieure essentiel et de préférence avec cours d'université. Salaire $90.00 par mois. Les postulantes devront être sujets canadiens et fournir renseignements détaillés sur leur instruction et leur expérience. Ecrire à case 2557 La Presse. 117—225-3 R

STENOGRAPHE bilingue avec expérience et initiative demandée. Ecrire détails à Case 378 La Presse. 117—225-3 R

VENDEUSE de fourrures pour grand magasin de l'ouest de la ville. Doit être bilingue et parfaitement expérimentée. Salaire substantiel et commission. Bonne chance pour la personne voulue. Ecrire case 364 la Presse. 117—224-3

VENDEUSES bilingues, expérience robes et manteaux. 1018 Ste-Catherine Est. 117—225-2R

VENDEUSE de lingerie et corsets, demandée, bilingue. Inutile de se présenter sans expérience. 376 ouest, Ste-Catherine. 117—

VENDEUSE demandée, français, anglais. S'ad. Pâtisserie Amherst, 1427 Amherst. 117—R

VENDEUSE expérimentée pour magasin marchandises sèches, position permanente bon salaire, Maison d'Aubaine, 4207 Wellington. 117—R

VENDEUSES capables et ambitieuses pour travail extérieur permanent, auto fournie, salaire minimum 20.00. Présentez-vous aujourd'hui et demain. Suite 403, 1405 Peel. 117—R

118 EMPLOIS DEMANDES, FEMMES

DAME demande ouvrage, heure, journée. Références. HArbour 8421. Appeler 11-5 heures. 118—

FILLE de campagne, références, bon salaire, BY. 2549, 12174, Valmont. 118—

MODISTE de robes, réparage, satisfaction garantie, prix populaire, HAr. 5957, résidence : PL. 5649. 118—

PLACE de cuisinière demandée dans famille. S'ad. 155 Ouimet, Ville St-Laurent. 118—

STENOGRAPHE bilingue, rapide dactylographe, ouvrage général bureau, expérimentée. Références. Dollard 6928. 118—222-4

VEUVE désire faire des lavages chez elle, bon marché. AM. 1034. 118—225-3

119 COURS FEMMES, FILLES

A ECOLE MONTREAL ENREGISTREE enseignons opératrices machine manufacture, 1, 2 aiguilles zig-zag overlock, bemstitch. 5240, 6e avenue Rosemont, FR. 8342 119—103-N.O

A L'ECOLE NATIONALE, 515 Ontario Est, vous deviendrez rapidement opératrices. Cours complet garanti, 50 cents leçon trois heures. Machines manufacture, Zig-Zag, Overlock, boutonnières, boutons. 2 aiguilles. Toutes élèves placées. 119—221-6

DEVENEZ opératrices machine manufacture spécial, robes crêpe, chemises, pantalons, plaçons. 1470 Cartier. 119—221-6

DEVENEZ opératrices manufacture, robes, chemises, 2.50 cours complet, jour, soir, plaçons. 845 Poupart, près Ste-Catherine. Mme Mailleau. 119—223-5

ECOLE NATIONALE de coupe, 515 Ontario Est. Cours garanti par professeur diplômé. 119—221-6

ECOLE ROYALE d'Opératrices. Enseignons toute couture, méthode rapide, machine manufacture, 4568 Faure. 119—222-6 R

VOUS TRAVAILLEREZ sûrement en prenant cours complet à l'Ecole Nationale, 515 Ontario Est. 119—221-6

120 SERVICES DOMESTIQUES

BONNE FILLE à tout faire demandée, références exigées, bons gages, 2 enfants, 2495, Ave. Lincoln, appt 6, Wilbank 1218, après 6 heures. 120—225-3R

BONNE fille ou femme pour ouvrage général. Couchera ici. 4594 boulevard Decarie, app. 3. WA 2078. 120—224-2R

BONNE pour ouvrage général, références. S'adresser 516 William-David. CLair. 5603. 120—R

BONNE demandée, petite famille, références exigées, logée si désiré. 2537 Rouen. 120—

BONNE gouvernante, 4 hommes, pas lavage 2435 Frontenac. 120—R

BONNE demandée, service léger, 2 personnes seulement. Pas de lavage, chambre si désiré, 4.00 par semaine. 374 Sherbrooke O. 120—225-3R

BONNE générale, 3 adultes, bon salaire, références exigées, Outremont. ATlantic 0362. 120—

BONNE pour famille d'adultes de 3. Pas de cuisine, pas de lavage, tous les dimanches libres DE 2975. 120—R

BONNE pour 4 adultes. Pas de cuisine, le samedi et le dimanche après-midi libres. 3406 Northcliffe, app. 4. DEx. 6419. 120—

BONNE parlant anglais. Pas de cuisine, pas de gros lavages, tous les dimanches libres, 3 personnes, 25.00. 98 McNider, CR. 7994. 120—

BONNE fille 28-32 ans, fiable, bonne éducation, références au moins 1 an, sachant très bien faire cuisine, couture, ouvrage général, adulte, avons femme de journée pour vous aider, soirées libres, devra être ici pour tous les repas. 5.00 semaine. 6450 Côte Des Neiges. AT. 4012. 120—

120 SERVICES DOMESTIQUES

COUPLE marié, tenir maison, âge 40 ans. Adresser-vous à 133 Bridge, Pte-S.-Charles. 120sp—

CUISINIERE expérimentée, pour les Laurentides, bon salaire. Ecrire case 343, La Presse. 120—223-4

CUISINIERE compétente, permanente, Pointe-Claire. Turcot. 568 Ste-Catherine est. LAncaster 2111. 120—224-2O

FEMME sérieuse et honnête pour prendre charge de 3 appartements et jeune bébé. Appeler à FR. 4695. 120—R

FEMME capable pour cuisine d'hôpital, dans les environs de la Côte-des-Neiges. Non logée, $25.00 par mois nourrie. Bilingue. Case No 370. 120—

FILLE ou femme demandée pour travailler dans maison de chambres, 1092 St-Laurent. 120—R

FILLE parlant anglais pour soins du ménage dans petite famille. S'ad. au bureau, 167 St-Paul O. 120—223-3 R

FILLE honnête, propre, meilleures références exigées, pour ouvrage général de maison, HAr. 5562. 120—223-3

FILLE demandée, ouvrage, léger, bon salaire. 1996 Sherbrooke Est. 120—

FILLE parlant anglais pour légers travaux de ménage, consentant à aller à la campagne, deux enfants, bons gages ; nous avons bonne d'enfants. 499 Outremont, DO. 2044. 120—R

FILLE pour ouvrage ménage, 3 personnes, soirées libres, demeurera ici. 651 Stuart, Outremont. 120—

FILLE de table générale pour Sun Valley Farm, Val Morin, bon salaire, personne bilingue, compétente. Ecrire R. Cloutier, 5699 ave Stirling, Montréal, ou téléphonez 7-8 p.m. AT. 3973. 120—8,9,10,12 R

FILLE expérimentée demandée pour ouvrage de ménage. Dimanche libre. Non logée. Bons gages. S'ad. après 6 p.m. au 5756 Saint-Laurent. 120—224-3 R

FILLE COMPETENTE POUR LEGERS TRAVAUX DE MENAGE, 25.00 PAR MOIS. DEX. 1940. 120—R

FILLE expérimentée pour maison de pension, 6.00 par semaine. 1498 Sherbrooke Ouest. 120—R

FILLE demandée, maison privée, expérience, 4.00 semaine. 497 Laurier Est. 120—R

FILLE parlant anglais, ayant références. Pas de lavages. Bons gages. ATlantic 8832. 120—224-3

FILLE pour avoir soin des enfants. Doit savoir l'anglais. S'ad. 3704 Hôtel de Ville. 120—

GENERALE 25.00, adulte pour 2 mois à la campagne et au retour en ville. EL. 3630. 120—R

JEUNE fille distinguée, couple sans enfant, salaire 4.00 par semaine. 1302 Sherbrooke est. 120—R

JEUNE fille pour aide au ménage, couchera ici ou à la maison. 1927 Delorimier. AM. 2197. 120—

JEUNE fille parlant anglais pour service dimestique. Coucher en dehors. 4250 Ouest, rue Sherbrooke, app. 2. 120—R

JEUNE fille orpheline pour soin enfant 6 ans seulement, bon chez-soi. 2010 Joly, coin Ontario près St-Denis, appt 1. 120—

JEUNE PERSONNE demandée pour tenir maison, pas d'enfant, 1997 Blvd Rosemont. 120—R

MENAGERE active, genre d'ouvrage agréable, petite maison, petite famille, bons gages, samedi après-midi et dimanche. Ecrire, donnant détails complets concernant gages et références dans lettre initiale, à case 345, La Presse. 120—223-3 R

PERSONNE âge moyen, propre, honnête, pour légers travaux de maison, petite famille, bon chez-soi, bon salaire. S'adresser 1681 Valois ou téléph. FRontenac 6383. 120—

REFERENCES maison privée, bon salaire. 112 St-Germain, St-Laurent, BY. 2505. 120—

SERVANTE générale, petite famille adulte, bon salaire. S'ad. 46

AUTOMOBILES À VENDRE

OFFRES SPECIALES DES VACANCES

NO 703
39 Olds Sedan de luxe, série 70 $895.
NO 797
39 Ford Tudor ... 635.
NO 915
39 Chev. 7 Pass. Sedan ... 750.
NO 948
40 Chev Master de luxe coach 815.
NO 1056
37 Buick Sedan ... 735.
NO 1060
37 Chrysler Sedan ... 690.
NO 1133
38 Chev. Master Coach ... 595.
NO 1144
40 Chevrolet Coupé ... 800.
NO 1161
39 Olds, 8 cylindres, sedan ... 925.
NO 1263
38 Plymouth de luxe sedan ... 650.
NO 1294
36 De Soto coach ... 450.
NO 1331
41 Chev. Master de luxe coach .. 1140.
NO 1345
40 Plymouth sedan ... 960.

LES PRIX CI-DESSUS SONT SUJETS A CHANGEMENT SANS AVIS. NOUS NE GARANTISSONS PAS LA LISTE CI-DESSUS AU DELA DU TEMPS SPECIFIE POUR LA VENTE

TERRAINS D'AUTOS USAGES
4066, BLVD. DECARIE DE. 6781
2901, BLVD ROSEMONT CA. 1258

BUREAU CHEF
Chevrolet Motor Sales
2085-2107, S.-Catherine O.
WEL. 6781—6785

Fortes Allocations

D'ECHANGE POUR CES MODELES RECENTS

39 Ford Sedan DeLuxe ... 835.
40 Ford Sedan DeLuxe ... 995.
40 Mercury Sedan DeLuxe ... 1050.
40 Mercury Coach DeLuxe ... 1025.
40 Mercury Coupé Club ... 1075.
40 Ford Tudor ... 915.
39 Ford Cabriolet Club ... 735.
37 Lasalle Sedan ... 895.
39 Mercury Sedan ... 875.
37 Lincoln Sedan Zephyr ... 790.
39 Ford Tudor DeLuxe ... 750.
Plusieurs autres

Cumming Perrault Ltd
1636 OUEST, STE-CATHERINE
FL. 7471 FL. 2436
OUVERT LE SOIR

CHEZ DUVAL

Vous trouverez toujours un magnifique assortiment d'autos de qualité, garantis par écrit.

1941 Buick Torpedo Sedan
1941 Chevrolet Master Sedan
1940 Buick Torpedo Sedan
1940 Chevrolet Spécial Sedan
1940 Lafayette Spécial Sedan
1940 Ford Tudor de Luxe
1939 Packard Sedan 120
1939 Oldsmobile Special Coach.
1939 Chevrolet Master Coach
1939 Buick Spécial Sedan
1938 Chevrolet Master Coach
1938 Plymouth Custom Sedan
1937 Chevrolet Master Coach
1937 Chrysler Royal Coach
1936 Chevrolet Sedan de Luxe
1935 Oldsmobile Spécial Coach

EXTRA SPECIAL D'AUJOURD'HUI

2657A Oldsmobile 36 Sedan ... $495.
2643 Pontiac 38 Coach ... 675.
2561 Ford 40 Coach de Luxe ... 745.

DUVAL MOTORS LTD
TERRAINS D'AUTOS USAGES
3930 STE-CATHERINE Est FR 3117
1001 DEMONTIGNY Est FR 3173
829 JARRY DU. 3757

ACHETEUR désirant bon char 1938, neuf, 6 mille milles, Plymouth coupe, rumble seat, radio, chaufferette, licence 450.00 comptant, balance facile, propriétaire, Mlle Lafoie, AM. 3704. 240—

A SACRIFICE: Ford sedan 1931 125.00; Ford coach 1934, licence, pneus et peinture neuve, 275.00. 9 Marie-Anne Est. 240—225-3 R

AUSTIN, Buick 34, Hupmobile 39 et autres, Hupmobile 35, Chevrolet, peinturés, 1489 Parthenais. 240—226-3

AUTOMOBILE avec licence Dodge 1932 sedan, $115; Chandler sedan, $75; Ford 1932, ½ tonne, $85. 4054 Henri-Julien. 240—226-3

BANTAM coupé (Austin) 1939. Fait 50 milles gallon. Comme neuf. BE. 1474. 240—223-5 R

BEAU Studebaker President, sedan De Luxe 1938, avec radio, chaufferette et licence 1941. Sacrifiera 550.00 comptant. 1203 Hôtel-de-Ville. 240—223-5 R

BEAU Plymouth sedan 1938, custom, radio, chaufferette, licence 41, comme neuf. Demander Giroux. WA 3761. 240—220-2

BEAU petit Buick 1940 coach DeLuxe Spécial, parfaite condition, $790. 1369 Parc Lafontaine. 240—

BESOIN argent, Plymouth coach DeLuxe 1940, licence, comme neuf, 6000. 1461 Marie-Anne. 240—

BON PETIT DeSoto 31 comme neuf, à vendre, cause départ pour service. 3171 Ste-Catherine Est. 240—R

BUICK 1940 coupé opéra Torpedo, pratiquement comme neuf, $1000, besoin argent. 4351 Papineau. 240—

BUICK petit Sedan DeLuxe Spécial 1938, pratiquemtn comme neuf, sacrifiera $575. 2185 Delorimier. 240—

CHEVROLET 1935 Coach, $295. Dodge 1931 Sedan, $195. Ford 1938 Sedan, $595. Plymouth 1937 Coupé, $495. A sacrifice, immédiatement. Elie Quenneville, 4456 St-Denis. 240—223-3

CHEVROLET Sedan 7 places 1938, licence, char privé, beau et parfait, 650. Dollard 7342, 780a Champagneur. 240—225-3

CHEVROLET Sedan DeLuxe 1940, licence, exactement comme neuf, 675, cause départ, 3456 Rouen. 240—

CHRYSLER 30, $100.; Nash 30, $125; Plymouth 34, $265. 578 William-David. CL. 2316. 240—223-10

CHRYSLER Sedan 36, 8 cylindres, à vendre ou échanger, en parfaite condition. TAlon 6789. 240—R

CHRYSLER Air-Flow à vendre ou échanger pour camion ou animaux de ferme, départ campagne, 3773 St-André. FR. 6890. 240—R

CHRYSLER 1939 Coupé d'affaires, aucune offre raisonnable refusée. 1439 Papineau, près Ste-Catherine. 240—

CHRYSLER 1932, bargain. 609 De Lasalle, Maisonneuve. 240—

CHRYSLER 4 cylindres, à vendre, 4 pneus licence, bargain. 7092 Chateaubriand. 240—226-3

DeSOTO Sedan 1938, char comme neuf. Chance. Garantie. Prendra échange. Termes si désirés. Demandez Roch Roulleau, 4382 St-Denis. PLateau 8221. 240—224-3

DE SOTO Sedan 1938, parfaite condition, comme neuf, peu de village, faut vendre. Termes si désirés. S'adresser M. Cadorette, 4382 St-Denis. PL. 7991. 240—225-3

DE SOTO Sedan DeLuxe 1938, 6 cylindres, comme neuf. Sacrifiera 495. 4308 Marquette. 240—

DODGE 1935 en bon ordre. 55 Lafleur, Verdun, appt 8, après 6 heures. 240—223-3 R

DODGE coach, aucun prix raisonnable refusé, prendrait échange. 4598 St-André, particulier. 240—224-3

DODGE Sedan 1937, accidenté. Vendre pour $300, tel quel. 4270 Papineau. 240—226-3

DODGE, modèle 1939, bon ordre, à vendre comptant. 6624 St-Dominique. 240—226-3

DODGE coach 1940 en parfait état, chaufferette, licence, $725. LAncaster 4770. 240—

DODGE sedan 1940, parfaite condition, garanti 2 mois, 50 p.c. Echange accepté. Paul Dufresne. CLairval 2407. PLateau 8221. 240—226-3

FORD Sedan 1937, exactement comme neuf, particulier, faut vendre 480.00, termes. DUpont 3804. 240—224-3

MIDTOWN

FORD '38 COA. DE L. ... $585.
Hudson '39 Sed. De L. ... 765.
LaSALLE '38 COA. CUST. ... 895.

339 REO '36 SPECIAL SEDAN ... $375.
229A FORD '37 DE LUXE COACH ... 475.
336 BUICK '36 CONV. COUPE ... 575.
330 BUICK '38 SPECIAL SEDAN ... 775.
277 PACKARD 38' DE LUXE SEDAN 875.
330 OLD'S '39 IMPORTED SEDAN ... 895.
326 PONT. '40 DE LUXE SEDAN ... 945.
336 STUD. '40 CAM. SEDAN ... 1045.
233 MERCURY '40 OPERA COUPE ... 1045.
322 FORD '41 DE LUXE SEDAN ... 1095.
341 BUICK '40 IMP. LIMOUSINE ... 1845.

Le FOYER DE L'EXCELLENCE
Midtown Motor Sales Ltd
ANGLE CRESCENT ET DORCHESTER
BE. 1039

VALEURS DE CHOIX

1940 Plymouth Sedan
1940 Chevrolet Sedan
1940 Buick Super
1937 Buick Convertible Coupé
1937 Lasalle Coupé

OMER BARRE LTEE
A LES MEILLEURES AUTOS USAGEES
5987 AVENUE VERDUN TO. 1441
IMMEUBLE FORUM WI. 8576
MARCHE ATWATER FI. 8898
VALLEYFIELD
15 RUE NICHOLSON Téléphone 1348W

A BON MARCHE

40 Chrysler Sedan Royal ... $1200
40 Plymouth Custom Sedan ... $1000
39 Chrysler Sedan Royal ... $950
39 Plymouth Custom Sedan ... $800
39 Plymouth Coach ... $750
39 Dodge Coach ... $725
38 Plymouth Sedan ... $650
37 Plymouth Coach ... $550
37 Ford Sedan ... $495

Clermont Motor Ltée
5363 ST-DENIS TAlon 6301
Terrain Boucher et St-Denis — CA. 8128
DOllard 2060

JARRY AUTO

4382-88 ST-DENIS PLAT. 7991-8221
NOUS AVONS LE PLAN DE RECONDITIONNEMENT DE CHARS USAGES LE PLUS MODERNE A MONTREAL
C'est pourquoi nos prix sont les plus bas pour la qualité

FORD 1939, Standard Tudor. Tel quel à $575.00. Aubaine de la semaine. Généreux Motors Ltée., 2070 Ste-Catherine Ouest. 240—226-2

FORD 1937 Sedan, convertible, licence, couleur marron, tout neuf. LA. 6895. Sam Racine. 240—226-2

FORD 1939 Sedan de Luxe, marron, radio, chaufferettes, pneus blancs, mécanique parfait. Hétu, 3144 Bleury. 240—

FORD coach 1936; Chevrolet coach 1934. Avant 7 p.m. YOrk 5815. 240—

FORD Coach 1936; Chevrolet Coach 1937, avant 7 p.m. YOrk 5815, bargain. 240—

FORD 1939 coupé, radio, chaufferette, licence. Sacrifierons comptant ou termes. Page & Sons Ltée. FItzroy 9483. FItzroy 9604. 240—

FORD 1934 Sedan, radio, chaufferette, repris par la finance, vendrons pour balance due, $222. Page & Son Ltée, Fitzroy 9603. FItzroy 9483. 240—

FORD DeLuxe Sedan modèle 1938, $595, auto de particulier, en très bonne condition, comme neuve, licence. S'ad. 44284 Ste-Catherine Est. CL. 3414. 240-224-4

FORD de luxe, modèle 38, parfaite condition, prendrait échange. 832 Mont-Royal Est, après 7 heures, particulier. 240—224-3

FORD coupé, licence, bon ordre, 49.00 comptant. 7 heures. 6801 St-Denis. 240—R

FORD 1930 bien équipé et propre, licence 1941, 5219, St-Denis. 240—

HUDSON 1938, coupé Victoria, radio, chaufferette, licence, échange accepté. Balance termes faciles. Généreux Motor Ltée., 2070 Ste-Catherine Ouest. 240—226-2

MERCURY 1939, Sedan de luxe; radio, licence. Très bas millage. Echange accepté, balance termes. 2070 Ste-Catherine Ouest. 240—226-2

MERCURY 1939 Sedan d. ville, peu de millage. En excellente condition. Echange accepté. 3144 Bleury. 240—

MERCURY 1939 sedan, radio, chaufferette. Sacrifierons à bas prix. Page & Son Ltée. FItzroy 9603. FItzroy 9483. 240—

NASH 1937 de luxe Sedan, repris par la finances, Vendrons pour abalance due $395. Page & Son Ltée., FItzroy 9603; FItzroy 9483. 240—

NASH 1938, sedan; Ford condition, 54 Guilbault, après 6 p.m. 240—225-3

NASH 1939 Opéra, coupé, licence, radio, air conditionné, comme neuf. Prix raisonnable. 3144 Bleury. 240—

OLDSMOBILE coach, licence, bons pneus, moteur parfait, 125.00, 4707, Beaubien, Rosemont. 240—

PARTICULIER, petit 6, économique 1933, bon marché, visible, après 5 hrs. 5156 Charlemagne. 240—225-3

PETIT BUICK 1929, bon ordre, licence, faut vendre. 3098 Valois. 240—

PETIT camion Chevrolet 1931, bon ordre, sacrifiera. 5375 2ème Ave, Rosemont. 240—

PLYMOUTH 1940 Sedan, Mercury 1939 Sedan, Dodge 1940 Sedan, DeSoto 1940 sedan. Prix défiant toute compétition. Elie Quenneville, 4456 St-Denis. PLateau 4377. 240—223-3

PLYMOUTH 1939, custom Sedan, licence, pneus neufs, très propre. Peu de millage. 3144 Bleury. 240—

PLYMOUTH Sedan DeLuxe Custom 1940, licence, exactement neuf, sacrifiera, $725. 1823 Marie-Anne. 240—

PLYMOUTH 1933 coupé, bon état. WIlbank 1836. 240—223-3

PLYMOUTH 32, en bonne condition; Plymouth 30, en bonne condition, 2195, Demontigny Est, AMherst 4550. 240—225-2R

PLYMOUTH Sedan DeLuxe 1936, parfaite condition, pneus neufs, 350. 1067 Marie-Anne 240—

PLYMOUTH 1941 Sedan spécial usagé 2 mois. Garanti char neuf. Couleur noire. Echange et termes acceptés. 1632 Ste-Catherine, près Papineau. 240—

PLYMOUTH Sedan Custom 1939 presque neuf, très peu de millage, a servi seulement Pété licence 41, avec accessoires, par d'agents. Visible entre 10 hrs et 1 hre et après 7 hrs. S'ad 7810 Casgrain. 240—

PLYMOUTH 1937 sedan, très bonne condition, prix raisonnable. 8243 Drolet. DU. 3261. 240—

PONTIAC 1939 Sedan Tudor, parfaite condition, licence. Echange et termes acceptés. Handfield, 1672 Ste-Catherine, près Papineau. 240—

REO 34, licence 41, parfaite condition. S'ad. après 6 h. 5938 Bordeaux. 240—R

ROADSTER Chevrolet 1931, bon ordre, particulier, cause maladie. DU. 4804, 8961 Foucher. 240—223-3

STUDEBAKER, petit Sedan DeLuxe Spécial 1936, licence, 6 cylindres, 340. 1252 Demontigny est. 240—

Annoncez dans la "Presse"

VENTE A L'OCCASION DES VACANCES

33 CHEV. 40 MASTER COACH ... $745
34 OLDS. '36 SEDAN ... 345
1995A CHEV. MASTER '34 SEDAN ... 275
34 CHEVROLET '40 MASTER SEDAN 795
1853A CHEV. '38 MASTER COACH 475
1857B DODGE '36 SEDAN ... 345
1933A PLYMOUTH '37 SEDAN ... 495
44A FORD '35 SPORT COUPE ... 325

FACILITES DE PAIEMENT. ECHANGES ACCEPTES.

TERRAIN DES AUTOS USAGES COIN MILTON et AVENUE DU PARC. BElair 1643.

LEDUC AUTOMOBILES Ltée
3421 AVENUE DU PARC.
(Près Sherbrooke). BE 3991

241 CAMIONS A VENDRE

FAITES DE L'ARGENT AVEC UN CAMION USAGE C. M. S.

No 1183
Chevrolet 36, châssis et cab., 157 pouces d'empattement, roues jumelées, prêt à l'ouvrage ... $850

No 1197
Chevrolet 37, ½ tonne, à panneaux, nouvellement peint ... $325

No 1247
Chevrolet 36, 2 tonnes, châssis et cab., 158 pouces d'empattement, entièrement remis au point, licence '41 ... $700

No 663
Ford 37, 2 tonnes, 157 pouces d'empattement, grande caisse 12 x 7 ... $675

No 1310
G.M.C. 33, carrosserie à ridelles, 12 pieds ... $175

No 1315
Ford 34, ½ tonne, à panneaux, en excellent état ... $200

No 1268
Oldsmobile 40, ½ tonne, à panneaux, nouvellement peint, pneus neufs, licence '41 ... $700

No 469
Chevrolet 39, carrosserie à ridelle, 12 pieds ... $495

No 589
Maple Leaf 37, châssis et cab. roues jumelées ... $495

Chevrolet Motor Sales
2085 et 2107 OUEST, RUE STE-CATHERINE
WE. 6781-6785.

TERRAIN D'AUTOS USAGES
4950 BLVD DECARIE
DE 5781
3601 BOULEVARD ROSEMONT
CA 1358
OUVERT LE SOIR.

341—

PRETS POUR LA ROUTE

2001 CHEV. 37 CHASSIS, 2 TONNES 395.
28 FORD 38 CHASSIS, 2 TONNES 395.
1972 AUSTIN 37 PANEL ... 195.
1998 CHEV. 37 PANEL, ½ TONNE 375.
64 DIAMOND T 36, DOMPEUSE 325.
1890 FORD 37 PANEL, ½ TONNE 375.
1742 FORD 37 CHASSIS, 2 TONNES 345.

FACILITES DE PAIEMENT. ECHANGES ACCEPTES.

TERRAIN DES AUTOS USAGES COIN MILTON et AVENUE DU PARC BElair 1643

LEDUC AUTOMOBILES Ltée
3421 AVENUE DU PARC
(Près Sherbrooke) BE 2841
241—

GRANDE REDUCTION SUR 35 CAMIONS USAGES

FORD, 1½ TONNE, DOMP. HYD. ... $125
CHEVROLET, 1½ TON., DOMP. HYD. 150
CHEVROLET, 1½ TON., DOMP. HYD. 250
REO, 3 TONNES, DOMP. HYD. ... 500
STUDEBAKER, 2½ TON., DOMP. HYD. 350
FEDERAL, 3 TONNES, DOMP. HYD. 475
INTERN. 3 TONNES, DOMP. HYD. 450
PLUSIEURS DIFFERENTS MODELES, CHASSIS ET CAB. POUR BOITES 12 PIEDS. AUSSI PANELS, A PRIX REDUITS
VENDRA SANS CASH AVEC BONS ENDOSSEURS.
CANADA MOTOR CAR COMPANY, 3485 AVENUE DU PARC
341—

CAMIONS USAGES RECOMMANDABLES

TOUS MODELES ET MARQUES
Prêts à l'usage
VOYEZ-LES AUJOURD'HUI
G. M. C. Truck Branch
5675 St-Laurent. CR. 4101
341—

BON MARCHE. Ford 1935, ½ tonne, fermé, peu servi, 289, sixième avenue, Verdun. 241—223-7 R.

CHEVROLET 1935 Pick-Up ½ tonne, aucune offre raisonnable refusée. 1439 Papineau, près Ste-Catherine. 241—

FORD 1937, ½ tonne, pneus neufs, bonne condition, 350.00 comptant, CH. 6053. 241—223-5 R

MAPLE LEAF 1938 avec licence L, travaillant actuellement. Aussi Pontiac 1929, Auburn 1932. 4686 Notre-Dame ouest. 241—

PANEL DODGE ½ tonne parfaite condition, pneus neufs. Faut vendre. S'adresser M. Cadorette, 4382 St-Denis. PLateau 7991. 241—223-3

PANEL FARGO 1940, seulement 4000 milles. Vendra à prix réduit. S'adresser M. Cadorette, 4382 St-Denis. PLateau 7991. 241—224-7

RESERVOIR gazoline 800 gallons, 3 compartiments, côté acier pour hidon. BYwater 3174. 241—225-3

242 AUTOS, CAMIONS DEMAN.

Fournier Automobile Enr.
paiera plus haute prix en ville, 1930 à 1940. 1672 Sainte-Catherine près Papineau. Tél.: CHerrier 3133. 242—8,10,12 F

ACHETERA COMPTANT TOUS MODELES DE 1922 A 1940. VOIR TWEEDIE. MIDTOWN MOTOR SALES COMPANY ANGLE CRESCENT ET DORCHESTER. BE 1039 240—21814

ACHETERAIS auto ou petit camion fermé, comptant. Par d'agent. Soir, YO. 0805. 242—225-6R

ACHETERAIS 3 chars modèles 1929 à 1940. Paiera comptant. AMherst 4928. 4442 Papineau. 242—217-27

ATTENTION! 25 automobiles demandées, modèles 1929-1940. Paiera plus haut prix comptant. E. Piouffre, 4322 Papineau, téléphone CHerrier 8216. 242—222-6

AVEZ-VOUS besoin d'argent? Payons prix maximum, comptant, pour auto usagée. Plat. 4077. Elie Quenneville 4456 St-Denis 242—218-26

100 CHARS 1931 à 1940. Payons plus haut prix comptant. 1424 Ste-Catherine Est 242—NO

OBTENEZ beaucoup meilleur prix pour votre automobile des commerçants d'Ontario. Yeners Automobile Owners Clearing House Reg'd Cliffside Garage, 4428 Ste-Catherine Ouest, DExter 2464. 242—226-7

PACKARD, paiera comptant pour Packard 40 ou 41, sédan à 7 places, en excellent état. Ecrire tous détails à case 330, La Presse. 242—222-6

PARTICULIER paiera bon prix pour bon auto usagé 1937 à 1939. Ecrire, donnant tous détails à case 332, La Presse. 242—222-6

244 ACCESSOIRES D'AUTOS

FRAME de Essex avec roues et pneus complets ainsi qu'autres parties si désirées. 7311 Marie-Anne. 244—

246 REMORQUES

ROULOTTE (Trailer) en très bonne condition, à vendre à très bon marché. Cette roulotte mesure 20 pieds de long et peut accommoder de 4 à 6 personnes. Pour plus amples informations appelez PLateau 5436 ou CHerrier 7887. —223-5

251 MOTOCYCLETTES, BICYCLES

BICYCLE C.C.M. semi-course. Bon ordre, 30.00. 7662 Boyer. —225-2R

BICYCLE à vendre bon marché. Après 6 p.m. 5993 Des Erables. 251—

BICYCLETTE de garçon et fillette à vendre. 6658 ave du Parc. 251—

CHEZ ARLINGTON'S, les plus beaux bicycles et motocyclettes; nous en achetons aussi comptant. Voyez le nouveau bicycle Empire, 32.00, à termes. 1194 Université. 251—J.S

HARLEY-DAVIDSON 32 avec side-car, $110, ou avec échange de char. 4056 Garnier après 6 hrs. 251—225-3

INDIAN 1932, 75 Big Chief. 2344 Nelleda, après 7 hres. 251—R

MOTOCYCLETTE Indian 4-1940, huit mille milles, parfaite condition, tout équipée; la plus belle machine à Montréal, 650.00, 561 jour, AM. 3638. 251—223-3 R

MOTOCYCLETTE Indian, parfaite condition, aussi side-car, 3065 rue Metcalfe. 251—

SIDE-CAR au complet pour motocyclette, bon marché. 9 Marie-Anne Est. 251—225-3 R

Cartes Professionnels

MEDECINS

A. BRISEBOIS, gradué de Paris, Londres, SPECIALISTES: Maladies génitales, vénériennes, urinaires, impuissance. Stérilité sang, peau, diabète. TRAITEMENT contrôlé: microscope, cystoscope, urotoscope. 816 Sherbrooke Est. FR. 5252. 9 A.M. à 8 P.M. (près de Saint-Hubert). 252—240-N.O.

A CONSULTER Docteur Prevost, Hôpitaux Paris, Londres, New-York. Toutes maladies intimes, hommes, femmes, jeunes filles. Maladies peau, vénériennes, sexuelles, urinaires. Ecrire pour renseignements: Dépt "D" 3440 Hutchison, Montréal, PL. 4148. 252—201-N.O.

CLINIQUE PRIVEE — Docteur Hébert — Maladies urinaires, vénériennes, gonorrhée, syphilis, rhumatisme, 3405, St-Denis, HA. 0309. 252—8,10,12

Dr CHOQUETTE — Gonorrhée, Syphilis. Prix modérés, 2 h. à 8 h. 30. 1991 Des Erables, coin Ontario. AMherst 5980 252—318-26

DOCTEUR LAMONTAGNE, peau, reins, voies urinaires, vénériennes, 1687 Saint-Denis, près Ontario. 252—157-N.O.

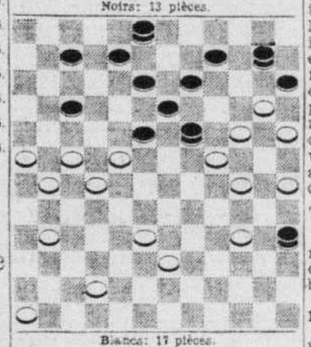
DOCTEUR LERICHE, hôpitaux Londres, Paris, Eczéma, peau, circoncision sans douleur, maladies vénériennes, toutes maladies secrètes, hommes, femmes, jeunes filles. Maternité. Patients traités par correspondances également. 1633 St-Denis, près théâtre. Tél. Harbour 6410. 252—54-N.O.

DOCTEUR RENE LEVESQUE, chirurgien-dentiste, 2135 Beaubien Est, Montréal. Téléphone: CAlumet 6444. 252—191-1.j.s

Dr RAVARY, yeux, oreilles, nez, gorge, opération d'amygdales 1411 Mansfield. Tél PL 5378 252—127-N.O.

LE JEU DE DAMES

No 2837—Problème Canadien
Par M. Armand Lavallée, Montréal.
Noirs: 13 pièces.



Blancs: 17 pièces.
Les blancs jouent et gagnent.

LE GOLF

SUITE DE LA PAGE 25

Le tournoi amateur

Il n'est pas impossible que le tournoi amateur provincial qui devait être discuté les 3, 4 et 5 juillet, à Senneville, et qui a été contremandé à cause du manque d'inscriptions, ait lieu après tout.

On croit que le tournoi sera joué, s'il est organisé, le mois prochain.

Le Verdun Lions Club gagne

Le Verdun Lions Club a gagné le trophée Ernie Parker hier après-midi au club LaSalle, battant le Lions Club de Montréal par une marge de quatre coups.

Les vainqueurs ont enregistré un total de 775. Trente-cinq membres ont pris part au tournoi.

Un autre concours aura lieu en septembre.

Au cours du lunch, J.-P. Dupuis, ancien maire de Verdun, a fait une courte causerie.

Tournoi à Knowlton

Les inscriptions tardives pour le tournoi par invitation du club de golf Knowlton samedi seront acceptées quand même, a annoncé le capitaine du club, Gilbert Layton.

Les premiers départs se feront à 9 h. 30 a.m.

Wiseman éliminé

Saskatoon, 10 (P.C.)—Eddie Wiseman, joueur d'avant des Bruins de Boston, de la Ligue Nationale, a été éliminé du tournoi amateur de golf de la Saskatchewan hier, perdant aux mains de Bill Turnbull, de Saskatoon, par 3 et 2.

Jules Huot inscrit

Seigniory Club, 10—Les premières inscriptions reçues pour le tournoi de golf pro-amateur (18 trous medal play) du Seigniory Club qui aura lieu le 15 juillet comprennent celles de Stan Horne, du club Islemere; Albert Murray, du Beaconsfield; Harry Towison, du club Ottawa Hunt; Jules Huot, du Kent, de Québec; Joe Brown, du Summerlea; accompagnés par leurs présidents de club ou un membre de l'exécutif.

Les présidents des principaux clubs de golf de Montréal et des environs de même que ceux de Québec et d'Ottawa sont invités à participer au tournoi avec les professionnels de leur club. Des prix seront accordés individuellement aux professionnels et aux amateurs et aussi aux équipes formées de deux joueurs de chaque club, un membre de l'exécutif et un professionnel, leurs scores combinés, bruts et nets, devant décider des vainqueurs. Les inscriptions doivent être envoyées à J.-P.-E. Collett, au Seigniory Club pas plus tard qu'aujourd'hui.

Tournoi des annonciers

Le tournoi de golf du club des annonciers a lieu cet après-midi au club Islesmere. Près de 200 membres et invités y prennent part.

Les premiers départs se font à 1 h. 30.

De nombreux prix seront distribués aux gagnants au cours du lunch qui suivra le tournoi.

Reed champion amateur

S.-Andrews, N.B., 10. — (PC) — Walter Reed, de Fairfield, Me., a gagné le championnat amateur et Archie Skinner, de S.-Andrews, a décroché le championnat omnium dans le tournoi de l'Association de golf du Nouveau-Brunswick et de l'Ile du Prince-Edouard.

Au club Knowlton

Gilbert Layton, capitaine du club de golf Knowlton, reçoit les inscriptions pour le tournoi par invitation qui sera tenu samedi sous les auspices de la P.Q.G.A.. Plusieurs golfeurs se sont déjà inscrits dans le tournoi de 18 trous (medal play). Les heures des départs seront arrangées par les joueurs eux-mêmes au club. Les matches seront disputés de 9 h. 30 a.m à 3 h. 30 p.m.

Hodges vainqueur

M. Hodges a obtenu le meilleur score brut du club des Optimistes de Montréal lors du tournoi tenu au club Grovehill avec un score de 98. Un autre tournoi sera tenu par le club au mois de septembre.

Le meilleur score net a été enregistré par P. Wickham avec 72 tandis que D. St-Amour a obtenu le meilleur score brut chez les invités du club avec 97 et R. Sicotte le meilleur score net dans la même catégorie avec 70.

Les résultats:

Meilleur score brut: M. Hodges, 98; meilleur score net: P. Wickham, 72; deuxième score net: C. Magnan, 74; troisième score net: H. Cavill, 74; quatrième score net: M. Larose, 79; cinquième scorfe net: Dr A. Donohue, 80. Prix des invités: meilleur score brut, D. St-Amour, 97; meilleur net: R. Sicotte, 70; deuxième score net, G. Labelle, 79.

Sport à Rimouski

(Du correspondant de la PRESSE)

Rimouski, 10. — Au cours d'une réunion tenue à Notre-Dame du Lac, lundi, le comité des fêtes champêtres du Bas St-Laurent a décidé de changer la date de la course en canots qui devait avoir lieu mardi, afin de donner le temps aux organisateurs de procéder à l'organisation. Les directeurs ont choisi à l'unanimité le 13 juillet, comme date de ces régates qui auront lieu à Cabano.

Cabano, ancien "Fort Ingall", est un endroit historique où l'on voit encore les ruines de ce fort. Le maire de la paroisse, M. Isidore Bérubé, qui possède un terrain tout près de cet endroit, permettra au public de voir passer les concurrents à cet endroit. Ceux qui aimeraient prendre part à cette course sont priés d'en aviser le secrétaire du comité sans retard.

Les amateurs de courses de chevaux ont assisté à une belle exhibition dimanche, à Nouvelle, dans la Baie des Chaleurs. Jeanne Truax, propriété de M. Ludovic Poirier, s'est classée première dans le free for all. Belles Lee, du Dr Lionel Verreault, de Mont-Joli, a gagné le premier argent dans la classe nommée et New Dear, de M. Pierre Paradis, a remporté le premier argent aussi dans le classifié.

La prochaine exhibition de courses aura lieu à Mont-Joli, dimanche, le 13 juillet.

LE CLUB ROUGEMONT JR.

Dimanche dernier, le Rougemont Jr. à dû baisser pavillon devant le Lalime et Cadorette, de S.-Hyacinthe, par 13 à 5.

C'était la première défaite du Rougemont cette saison-ci; elle pourrait s'expliquer par l'absence de quelques joueurs réguliers. Ce fut déplorable, car M. le député provincial M. H.-P. Panet nous avait fait l'insigne honneur de venir lancer notre première "balle".

Pour les vainqueurs, Morier se distingua en obtenant une "journée parfaite" au bâton. Pour les perdants, J.-M. Guertin et Jean Lussier, le capitaine, se signalerent au bâton.

Dimanche prochain, le Rougemont Jr. recevra la visite du formidable club de baseball "Montre Cima-Laurent Godbout", de St-Hyacinthe. Ce club est composé d'étoiles telles que: Aubuchon, ajoueur du S.-Hyacinthe Provinciale, Messier, Leclerc, Théroux.

Score par manche:

S.-Hyacinthe-Lalime et Cadorette	420 113 101—13
Rougemont Jr.	200 012 000— 5

Revenus stabilisés

(Du correspondant de la PRESSE)

Sherbrooke, 10. — En juin, les revenus de Sherbrooke se sont stabilisés aux niveaux du printemps dernier. Certains chapitres accusent des hausses assez appréciables, mais les reculs ont ramené le total sensiblement à ce qu'il était auparavant.

Laine australienne

Canberra—On prévoit que les filatures américaines et australiennes absorberont cette année la quantité-record de près de 1,000,000 de balles de laine.

AVIS PUBLIC

Avis public est par les présentes donné que le vingt-et-un juillet courant, à dix heures de l'avant-midi (heure avancée) au numéro 911 de la rue Maisonneuve, à Montréal, seront vendus à l'enchère publique, tous les meubles de ménage, tapis, vaisselle, potiches, etc., appartenant à Jeannine Langevin, André Langevin, Pierrette Langevin et Louise Langevin, enfants mineurs issus du mariage de feu M. Lucien Langevin et de feu Dame Antoinette Germain.

Pour informations, s'adresser au notaire soussigné, 4316 rue St-Hubert, Montréal, ce 9 juillet 1941.

J.-H.-R. LANGEVIN.

DEMAIN vendredi,
à 10 A.M.
A NOS SALLES
901 rue St-Jacques O.
Vente à l'encan
MEUBLES de MÉNAGE
Meubles de salle à manger, chambre à coucher et vivoir sous forme de mobiliers et meubles séparés, carpettes, radios, poêles, prélarts, ornements, etc.
Marchandises de chemin de fer
Lot de marchandises générales.
Fraser Brothers Ltd., Encanteurs

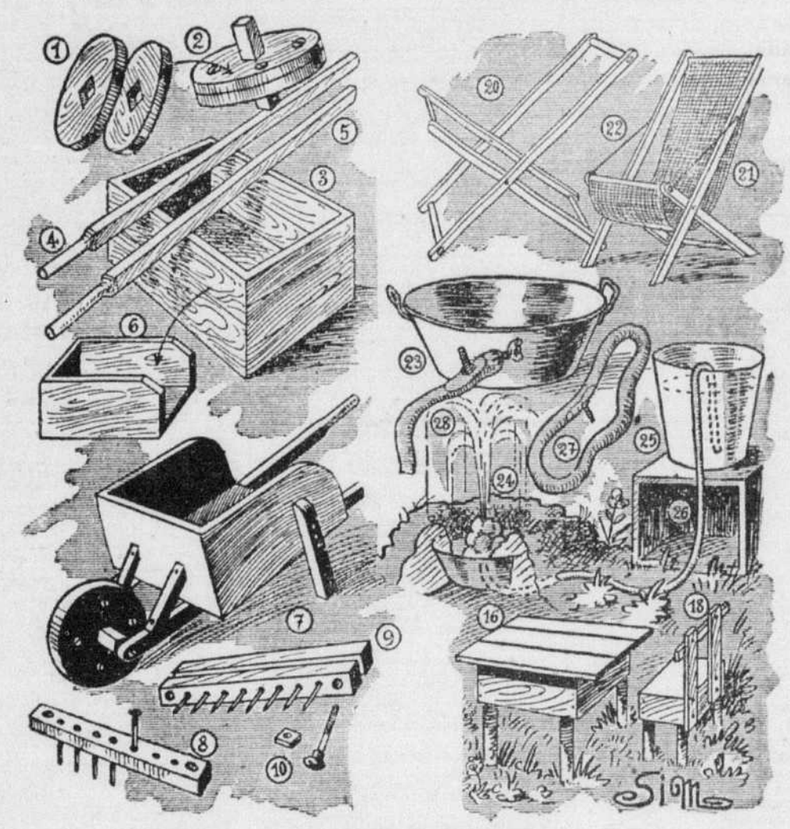
Le régiment de Chateauguay au camp d'été Farnham

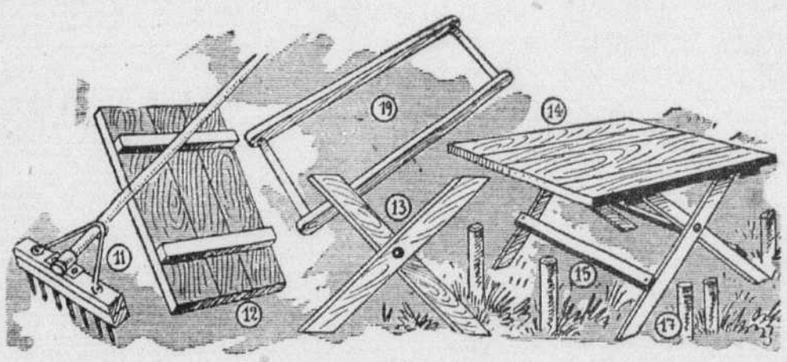


Le régiment de Chateauguay, l'une des unités canadiennes-françaises les plus populaires, est présentement au camp d'été Farnham, faisant une période d'entrainement de trois semaines avec les autres unités de la 11e brigade et celles de la 10e brigade d'infanterie. Sur la photo ci-dessus, on voit quelques-uns des officiers du Chateauguay. De gauche à droite: les lieutenants D. BOURASSA, ROBERT DUCLOS, PHILIPPE LEVAC, PAUL BOUCHER, J.-G. MAHONEY, LEO LEBLANC, URBAIN SIMONEAU, le lt-colonel HECTOR MAURAULT, commandant du régiment, les lieutenants GAETAN LEBORGNE et EMILE FERRON, ce dernier député de Berthier-Maskinongé aux Communes. — (Cliché la "Presse").

COIN DES ENFANTS

Jardin de vacances





Ceux d'entre vous qui ont la chance d'habiter la campagne ne manquent certainement pas, dès l'entrée des grandes vacances, d'entreprendre la culture de leur jardin particulier.

Quand on le peut, il faut organiser un jardin; il n'est rien de plus amusant ni de plus sain.

Voici quelques accessoires qui vous aideront à rendre plus agréable encore votre séjour au grand air.

Une brouette vous est indispensable, et, cependant, vous n'en possédez pas.

Avec une grande caisse (3) et deux chevrons (4 et 5) dont l'une des extrémités sera amincie et arrondie pour former poignée, vous allez confectionner une brouette impeccable.

La roue, pour plus de solidité, se fait en deux parties (1) que l'on visse l'une sur l'autre, le sens du bois étant contrarié. Traversez par une tige de bois carrée (2).

Abattez l'un des côtés de la caisse (6). Arrondissez les angles des deux planches qui tenaient audit côté abattu.

Clouez la caisse sur les deux chevrons. Vissez la roue et ajoutez les deux béquilles traditionnelles ainsi que deux autres pièces de bois (sur le devant) très utiles pour la solidité du véhicule: la brouette est terminée (7).

Un râteau se fait en plantant de grands clous dans une grosse règle de bois dur (8). Vissez sur le côté portant la tête de ces clous une deuxième réglette (9).

La figure 11 vous indique la façon de compléter l'outil par un manche solide.

Assemblez quelques planches (3 ou 4) au moyen de deux traverses (12).

Confectionnez deux X du type 13 et réunissez-les par des lambourdes (15). Posez par-dessus le plateau (12) et vous avez réalisé une table solide, ce qui ne l'empêche pas d'être démontable.

Confectionnez deux cadres du type 19 dont l'un sera légèrement plus large que l'autre, de façon à pouvoir les réunir par deux écrous comme à la figure 20.

Ajoutez une toile de sac (21) (les toiles de sac sont en général très solides). Ajoutez deux cordes (22): vous possédez désormais une chaise longue qui se manoeuvrera tout comme une autre, en allongeant ou en racourcissant ses cordes.

Si vous disposez d'une vieille bassine, même percée (23), vous pouvez aménager un bassin miniature à jet d'eau.

Pour cela vous enfoulrez cette bassine selon les indications de la figure 24. Un bout de tuyau d'arrosage ou simplement une chambre à air (27) plongeant dans un récipient "surélevé" (25) (et formant siphon) amènera l'eau du dit récipient, laquelle s'échappera en jet d'eau par la valve de la chambre à air débarrassée de son capuchon de sûreté (28).

Notez que vous pouvez encore confectionner des chaises et des tables de jardin en utilisant de solides piquets plantés dans le sol et sur lesquels vous poserez des caisses (16 et 18). Cela n'exclut pas un plateau pour la table ni un dossier pour la chaise.

Mais ce ne sont là que de bien maigres exemples de tout ce que l'on peut faire pour aménager un jardin et il me resterait "

Animaux demandés



Le grand Concours de photographie organisé par la "Presse" va très bon train. La première semaine a commencé en trombe, avec une véritable avalanche de photographies envoyées par des amateurs de tous les coins de la province et même de la Nouvelle-Angleterre. Le jury est à même de faire déjà une première constatation IL NOUS MANQUE DES ANIMAUX. Par centaines, les photographes-amateurs nous envoient des instantanés d'enfants et de paysages. Ils sont beaucoup moins nombreux ceux qui savent "croquer sur le vif" des adultes en mouvement. Pas trop nombreux, non plus, ceux qui savent composer une nature-morte poétique avec quelques objets usuels. Mais les plus rares semblent être, jusqu'ici, les amateurs canadiens-français qui s'intéressent aux animaux. Il y a pourtant des photos spirituelles et vivantes à prendre chez nos Frères les Animaux. — Se rappeler que le Concours est pour les amateurs, que le jury n'exige aucune donnée technique. Envoyez autant de photos que vous voudrez (pas plus grandes que 10 pouces carrés), avec nom et adresse inscrits au verso, à REYNALD, Concours de Photographie, La "Presse", Montréal.

Le cheval que voici, au milieu des fleurs, a mérité le grand prix de $500 de la classe des photographies d'Animaux, l'an dernier, aux éliminatoires canado-américaines, à Mlle Florence Higgins, de Winona (Idaho). Il se distribue, cette année encore, $10,000 de prix à ces éliminatoires.

L'armée moderne

Le porteur universel et les services qu'il rend

Grandes améliorations apportées par les constructeurs canadiens.—Le porteur universel est un perfectionnement du porteur de Bren.—

Les porteurs universels (Universal Carriers) sont l'une des contributions du Canada à la guerre de machines qui est celle d'aujourd'hui. Ce sont des petits véhicules bas et courts, qui peuvent atteindre une vitesse de cinquante milles à l'heure sur un terrain raboteux et sont protégés par un blindage contre le feu des armes portatives.

Ces porteurs n'étaient naguère que des véhicules de reconnaissance, armés d'une mitrailleuse légère; les améliorations et les adaptations qui ont été apportées au Canada les ont transformés en véhicules blindés de combat vraiment redoutables.

La production des porteurs universels en notre pays est maintenant suffisante pour répondre aux besoins du Canada. Et le gouvernement britannique reçoit en grande quantité de ces véhicules à chenilles qui peuvent pivoter comme un moine, grimper des côtes abruptes ou franchir sans difficulté les petits fossés.

Une des plus grandes améliorations apportées par les constructeurs canadiens, ce fut de perfectionner le métal dont sont fabriquées les chenilles; grâce à un procédé de chauffage, ce métal a une plus longue durée et une plus grande résistance que le modèle britannique. Les roues autour desquelles circulent les chenilles ont aussi fait l'objet de travaux dans les laboratoires canadiens d'expérimentation; cela a eu pour résultat de prolonger leur durée, d'ajouter considérablement à l'usage du porteur et de réduire le coût de sa production.

Il y a quelque temps, le lieutenant-général A. G. L. McNaughton, C. B., C.M.G., D.S.O., commandant du Corps canadien, a fait les commentaires suivants au moment de l'arrivée en Angleterre d'un certain nombre de porteurs universels fabriqués au Canada: "Nous sommes extrêmement enthousiasmés par les nouveaux porteurs, par la façon dont ils fonctionnent et par les divers suppléments qu'y ont ajoutés les fabricants canadiens".

Facile à manoeuvrer

Les officiers supérieurs de l'armée canadienne ne sont pas les seuls à bien accueillir les porteurs universels. Le troupier E.-W. Clifford, de Lachute, (Qué.), qui en a conduit un sur une distance de plus de 75 milles d'un dépôt au camp d'une division, a dit: "Des véhicules de ce genre, c'est le plus facile à manoeuvrer que j'aie jamais conduit." Et le troupier Clifford est considéré comme un conducteur expérimenté de porteurs et doit connaître son affaire.

Le porteur universel est le résultat d'expériences faites avec plusieurs types de véhicules. Avant la guerre, les Britanniques avaient construit le porte-mitrailleuse Carden-Loyd; d'autres expériences ont donné naissance au porteur Scout, puis au "Dragon", véhicule utilisé pour tirer les canons de campagne. Puis on mit au point le porteur de mitrailleuse Bren.

Le porteur universel est un perfectionnement du porteur de Bren. Il est utilisé pour transporter les équipes de mitrailleurs à un endroit où elles puissent prendre position sur le sol pour tirer. La mitrailleuse peut aussi faire feu du porteur même dans les cas d'urgence. Les bataillons d'infanterie ont un peloton de porteurs dans leur effectif, pour transporter les équipes de mitrailleuses légères sur les terrains difficiles, pour aider à l'attaque par infiltration ou à la défense par protection.

Le tir contre-avion

Quand il a été décidé de fabriquer ces porteurs au Canada, les adaptations et les améliorations qu'on y a apportées ont donné naissance au modèle canadien du porteur universel. Les changements les plus importants ont prolongé la durée du véhicule et renforcé ses engrenages de commande. On a aussi trouvé moyen d'y monter la mitrailleuse pour le tir contre-avion; c'est là l'un des divers suppléments mentionnés par le général McNaughton.

L'équipe ordinaire d'un porteur universel est de quatre hommes et d'une mitrailleuse légère. Mais ce véhicule peut aussi servir à transporter huit hommes, à remorquer des canons de campagne ou à accomplir toutes sortes d'autres missions qui demandent de la force et de la protection.

Comme le char d'assaut, le porteur a failli être mis de côté dès sa naissance. Au début, on le tournait en ridicule. Mais l'intérêt qu'y ont porté le général, Sir John Dill, maintenant chef de l'Etat-major impérial, et le major-général G. le Q. Martel, commandant du corps blindé royal, lui a permis de survivre et de devenir l'un des véhicules préférés de l'Armée après avoir été connu au début, sous le nom peu flatteur de "cuvette à roulettes". Encore aujourd'hui, il ne faudrait pas le prendre pour une limousine de luxe. C'est un véhicule qui a été construit pour l'action, et c'est tout ce qu'on attend de lui.

Sa force motrice est constituée par un puissant moteur qui fait tourner une chenille de chaque côté du véhicule. On le dirige, d'abord en rompant le parallélisme des deux chenilles, puis en ralentissant l'une d'elles pendant que l'autre fait tourner le véhicule.

La partie supérieure du porteur universel ressemble à une boite blindée. Le conducteur est assis en avant, entre les deux chenilles; la partie arrière plus grande, est réservée à la mitrailleuse et à son équipage. Le porteur n'est pas couvert, mais son blindage est assez haut pour protéger son équipage contre le feu des armes portatives. Il y a des phares à l'avant pour le service de nuit.

La marine a-t-elle déjà ouvert le feu?

SUITE DE LA PAGE 15

Les sénateurs Robert Taft, républicain de l'Ohio, et Claude Pepper, démocrate de la Floride, ont exprimé des opinions tout à fait différentes au sujet de la déclaration sensationnelle du sénateur Wheeler, le 3 juillet, alors que ce dernier a prédit l'occupation de l'Islande par les troupes américaines, occupation annoncée cinq jours plus tard par M. Roosevelt dans un message au Congrès.

Le sénateur Taft critique M. Churchill

On sait que M. Churchill a exprimé sa désapprobation concernant une telle indiscrétion de la part du sénateur Wheeler, parce qu'elle aurait pu mettre des vies en danger.

"Les Etats-Unis ne sont pas en guerre", a déclaré le sénateur Taft, "non seulement le sénateur Wheeler avait-il raison de révéler tout ce qu'il pouvait savoir sur une expédition en Islande, mais le président lui-même n'avait pas le droit de cacher au public qu'il préparait en secret depuis des semaines l'occupation de l'Islande. Quant à M. Churchill, il n'a pas le droit d'intervenir dans les affaires des Etats-Unis".

Le sénateur Pepper, de son côté, a approuvé les remarques du premier ministre anglais, parce qu'il s'agissait en l'espèce de renseignements d'un caractère militaire.

La défense n'est pas modifié

Washington, 10 (P.A.) — La défense d'employer les recrues du service obligatoire sélectif en dehors de l'hémisphère occidental ne serait pas modifiée pour le moment en dépit des recommandation de l'état-major général.

Les chefs du congrès auraient averti M. Roosevelt qu'ils ne pouvaient pas obtenir l'approbation de leurs collègues sur une législation pouvant changer l'état de choses actuel. On dit que le président paraissait être d'accord avec le général George-C. Marshall, chef de l'état-major, qui a proposé que les conscrits et les gardes nationaux soient placés légalement en état de servir en dehors de l'hémisphère occidental, si les besoins s'en font sentir.

Le président Roosevelt par ailleurs prépare une nouvelle demande de fonds au Congrès pour la défense nationale et pour l'aide à la Grande-Bretagne. Il demandera environ $15,000,000,000 dont $7,000,000,000 pour l'Angleterre.

Bases en Ecosse et en Irlande du nord

Washington, 10, (P.A.). — "Les Etats-Unis doivent effectivement aider l'Angleterre ou ne pas l'aider du tout", a déclaré, hier, M. Wendell-L. Willkie, au cours d'une entrevue à la presse après son lunch avec le président Roosevelt. "Je crois que nous devons l'aider jusqu'à la limite de nos moyens. Par conséquent, il était nécessaire pour les Etats-Unis d'occuper l'Islande afin de protéger les routes maritimes par lesquelles notre aide atteint la Grande-Bretagne et il peut devenir nécessaire aussi d'avoir des bases en Ecosse et dans le nord de l'Irlande.

M. Willkie a affirmé que les chiffres concernant les pertes maritimes britanniques ne démontraient pas l'état grave de la situation maritime. D'après lui, ce n'est pas 4 ou 5 pour cent des envois de matériel qui est envoyé au fond de la mer, mais plutôt 15 à 20 pour cent.

"Les pertes maritimes anglaises sont tout simplement terribles. Si elles continuent, la Grande-Bretagne ne peut pas survivre".

M. Willkie n'a pas voulu discuter de l'opportunité pour les Etats-Unis d'occuper par exemple les Açores, les îles du Cap-Vert ou Dakar sur la côte africaine, ni la question de savoir si la marine américaine avait reçu ordre d'ouvrir le feu sur les navires allemands.

Interrogé au sujet de l'opinion américaine, M. Willkie a déclaré que le peuple souhaitait la victoire anglaise et était bien décidé à faire tout son possible pour l'assurer. Il a ajouté que l'occupation de l'Islande n'était qu'un premier pas dans la détermination des Etats-Unis d'assurer le ravitaillement de l'Angleterre tant en nourriture qu'en matériel de guerre.

Excellente tenue des camps de prisonniers

New-York, 10, (P...) — Tracy Strong, secrétaire général du comité international d'assistance aux prisonniers de guerre, organisme du Y.M.C.A., a rapporté hier que les conditions, qui prévalent dans les camps européens de prisonniers, sont de beaucoup supérieures à ce qu'elles furent durant la Grande Guerre.

"La moralité y'est plus élevée; l'hygiène très améliorée; les maladies contagieuses et les épidémies s'y font sentir rarement et, en général, toutes les puissances s'en tiennent à l'entente de la conférence de Genève sur la question des camps de prisonniers", a-t-il déclaré à son arrivée à bord d'un avion transatlantique, après une tournée d'inspection de quatre mois dans des camps de prisonniers en Grande-Bretagne, en Allemagne, en Suisse et en France libre et occupée.

Strong a dit qu'il y avait eu un ou deux cas de représailles à la suite de mauvais traitements infligés à des prisonniers, mais que cet état de choses a complètement cessé.

On repêche le corps de l'aviateur Wilde

(Du correspondant de la PRESSE)

Ottawa, 10. — Le corps de l'aviateur R.-N. Wilde, de l'Ouest, qui s'est noyé à Mooney's Bay, Ottawa, a été repêché, hier après-midi, par Ernest Fournier, scaphandrier à l'emploi de la municipalité d'Ottawa. Le corps était dans 35 pieds d'eau, à 75 pieds du rivage. Une enquête n'a pas été jugée nécessaire.

Mme Stapley, née Ranger, succombe mardi à Toronto

(Spécial à la PRESSE)

Lachine, 10. — A Toronto, Ont., le 8 juillet, est décédée, à l'âge de 30 ans, Mme T.-C. Stapley (née Lucie Ranger) fille de M. W.-E. Ranger, ancien maire de Lachine, et de Mme Ranger.



Mme T.-C. STAPLEY (née Lucie Ranger) décédée à Toronto.

Outre son mari et ses père et mère, la défunte laisse dans le deuil: M. Bernard et M. François Ranger, ses frères; Françoise, Marie-Paule, Pierrette, Margot et Suzanne, ses soeurs; M. R.-G. Chisholm, son beau-frère; Mme Bernard Ranger, sa belle-soeur et nombre d'autres parents. Les funérailles auront lieu vendredi matin, le 11 juillet, à Toronto. Un libera sera chanté en l'église des Saints-Anges de Lachine, samedi matin, le 12 juillet, à 8 hrs., après l'arrivée du train de Toronto à 7 hrs 35 à la gare de Lachine.

Nos cordiales sympathies s'adressent à M. Stapley, à M. et à Mme W.-E. Ranger, ainsi qu'à tous les autres membres de la famille si douloureusement éprouvée.

La bénédiction d'une tourbière

(Du correspondant de la PRESSE)

Québec, 10. — Les hon. Adélard Godbout, Oscar Drouin, ministre du commerce et de l'industrie; Edgar Rochette, ministre du travail, des mines et des pêcheries maritimes, et Léon Casgrain, député de Kamouraska-Rivière-du-Loup, participeront aux cérémonies qui marqueront, le 20 courant, la bénédiction de la tourbière "Canada Peat", près de Rivière-du-Loup.

On sait que le gouvernement provincial a voté $50,000 à la dernière session pour encourager l'industrie de la tourbe en notre province.

Voici les programmes de la journée: à 1 heure 15 (heure avancée), départ du parc Blais pour la tourbière de la Canada Peat; cérémonie de bénédiction; à 2 heures 15, visite de l'exposition des arts domestiques à l'hôtel de ville; 3 heures, grande assemblée politique au parc Blais, près de l'église S.-Patrice. Les orateurs seront les hon. MM. Godbout, Rochette, Drouin et Casgrain; MM. Jean-François Pouliot, M.P., de Témiscouata; L.-P. Lizotte, M.P., de Kamouraska; J.-A. Beaulieu, M.P.P., de Témiscouata; Emmanuel D'Anjou M.P., de Rimouski, et autres.

Le feu ravage une goélette à Québec

(Du correspondant de la PRESSE)

Québec, 10. — La goélette "Hélène-M. II", de la compagnie "Les pétroles de Québec", a pris feu, hier soir, dans le port. Les dommages sont plutôt légers. Les pompiers ont travaillé durant près de deux heures pour éteindre les flammes.

Une fête champêtre à S.-Colomban dimanche

Dimanche prochain 13 juillet, aura lieu une grande fête champêtre. A 10 h. 30, (heure avancée), il y aura messe en plein air, suivi d'un dîner en famille sous bois; attractions diverses, bingo, courses, musique, etc. M. l'abbé René Pelletier invite tous les touristes à s'y rendre en foule. En cas de pluie, la fête est remise au dimanche suivant.

Il ne restera que $54 par mois à ces employés

(Du correspondant de la PRESSE)

Ottawa, 10. — Lorsque la taxe de la défense nationale sera payée et que le gouvernement aura retenu cinq pour cent pour le fonds du remboursement des employés temporaires, il ne restera que $54 par mois aux 1,200 commis grade 1, nécessaires pour la compilation des statistiques du recensement décennal. Pour cette raison on croit que le personnel, pour cette partie du recensement se composera surtout de jeunes filles d'Ottawa demeurant dans leurs familles.

Elus commissaires



M. J.-NAPOLEON MANDEVILLE, à gauche, et M. ALPHONSE BEAUDET, à droite, qui ont été élus membres de la commission scolaire de Sorel.

Récolte de tabac qui rapporterait environ $900,000

La récolte du tabac, cette année, semble devoir être, en somme, plutôt satisfaisante, du moins en ce qui concerne la province de Québec. Elle serait, en effet, selon M. C. Turcot, du département provincial de l'agriculture, service de l'horticulture, section du tabac, d'environ 3,500,000 livres, soit une diminution approximative d'un quart de la production de l'an dernier, diminution soi-disant causée par la sécheresse et les vents. Mais il y aurait compensation relative sous le rapport des prix, celui prévu pour cette année étant de 19 cents ½ la livre comparativement à 17 cents l'an dernier.

2,000 arpents ont été consacrés, cette année, à la culture du tabac à pipe, et 4,000 à celle du tabac à cigares. Il y aurait eu, sous ce rapport, diminution sur l'an dernier à cause du mauvais état du marché et aussi par suite d'une pénurie de la main-d'oeuvre.

Bref, le rendement prévu de la récolte totale du tabac dans Québec pour 1941 serait d'environ $900,000.

Officier de l'armée américaine critiqué

Washington, 10 (P.A.)—On a critiqué hier à la Chambre des représentants la punition imposée par le lieutenant-général Ben Lear, commandant de la seconde armée, à 350 soldats de la 35e division pour s'être moqués et avoir sifflé des jeunes filles jouant au golf en "shorts". Le lieutenant-général Lear a donné à ces soldats de marcher sur une distance de 150 milles par une température de 97 degrés. Plusieurs représentants ont ridiculisé cette sévérité outrée pour une telle bagatelle.

Les pertes subies par notre aviation

(Du correspondant de la PRESSE)

Ottawa, 10. — Le ministère de l'Air vient de publier sa 54e liste de perte dans l'aviation outre-mer et au Canada. Elle contient 22 noms. Outre-mer cinq aviateurs ont été tués, sept sont manquants et un est malade. En Canada il y a cinq aviateurs tués, un noyé, un blessé et deux malades. Depuis le commencement de la guerre il y a eu 380 tués et manquants.

Dans la liste on relève les noms des aviateurs suivants de la province de Québec: le sergent Austin-Wellington Morrow, proche parente, Mme H.-E. Morrow, d'Asbestos, sa mère, tué dans un accident d'aviation outre-mer; l'officier-pilote James Gordon Elliott, proche parente, Mme J.-G. Elliott, 5525, boulevard Décarie, Montréal, sa femme, manquant à la suite d'un combat aérien, outre-mer; l'aviateur Jack Kugelmass, proche parent, M. I. Kugelmass, son père, 4061, avenue Esplanade, Montréal, tué dans un accident d'aviation au Canada; l'aviateur Joseph-Oscar-Albert Martin, proche parent, M. E. Martin, son père, 2199, rue Cardinal, Montréal, noyé, au Canada.

Mandamus contre la ville de Longueuil

L'hon. juge Arthur Savard, de la Cour de pratique, a pris, ce matin, en délibéré une requête pour mandamus présentée par M. Joseph Ménard, aux fins d'arrêter les travaux de construction d'une salle publique en la ville de Longueuil. Cette requête présentée par Me Salluste Lavery, avocat de M. Ménard, est dirigée contre la ville de Longueuil qui était représentée par Me Philippe Lamarre.

Le requérant se plaint d'irrégularités dans l'émission du permis en question à M. Joël Bourdeau, mis en cause sur la requête, parce que ce permis aurait été accordé en vertu d'une résolution du comité du conseil et non par le conseil lui-même, le 2 juillet courant. De plus, il s'agirait d'une salle pour allées de quilles et les plans et devis complets n'auraient pas été déposés à l'hôtel de ville ni affichés suivant la loi dans les trente jours précédant l'émission du permis.

En réponse aux prétentions de la requête, Me Lamarre a soutenu que le permis avait été accordé légalement et que les plans et devis tels que déposés et affichés avaient été jugés suffisants par l'ingénieur de la ville.

Les médecins du Canada veulent être consultés

Kentville, Nouvelle-Ecosse, 10. (P.C.) — La Canadian Medical Association devrait être consultée avant qu'aucun projet de loi d'assurance-maladie soit présentée devant le Parlement fédéral. Voilà ce qu'a déclaré le président général de l'Association, le Dr G.-S. Fahrni de Winnipeg, devant les membres de la Medical Society of Nova-Scotia réunis ici pour leur 88e congrès annuel.

Le Dr Fahrni a ajouté qu'un projet de loi en ce sens sera probablement présenté à la prochaine session fédérale.

S.-URBAIN DE CHARLEVOIX

M. Ovila Girard a épousé Mlle J.-D. Bouchard. MM. Alphonse Bouchard et Ambroise Girard leur servirent de témoins. M. le curé Carrier leur donna la bénédiction nuptiale.

—Les abbés Lionel Simard et Gérard Fortin, chez des parents.

—M. et Mme Joseph-Marie Asselin, dont le mariage a été célébré à Montréal, ont visité des parents ici. Mme Fra Asselin et M. Arthur Asselin les accompagnaient.

Une solution au problème du logement

Contrats exécutés par la Wartime Housing Limited. — Autres projets en vue.

(Du correspondant de la PRESSE)

Ottawa, 10, — L'hon. C.-D. Howe, ministre des munitions et des approvisionnements, annonçait la construction de plus de 2,000 résidences, maisons de personnel et autres logis, dans 10 centres échelonnés de Halifax à Fort-Williams, et pour lesquels les contrats ont été adjugés par la Wartime Housing Limited, avance rapidement. On vient justement d'accorder un contrat pour 150 maisons à Parry-Sound et Nobel, Ont. On projette aussi la construction d'autres logements à Kingston, Hamilton (additionnels), Oshawa, Frankford, Hull, Valleyfield, Québec et Amherst, N.-E.

Ces projets, pour lesquels la compagnie s'est jusqu'ici engagée au montant d'environ $9,500,000, ont été entrepris pour améliorer les conditions là où le déplacement anormal de la population causé par le développement des usines de guerre a créé un problème du logement.

"Le plan en vertu duquel on fournit le logement aux ouvriers des munitions et à ceux qui travaillent aux projets de défense prend des proportions importantes, ajoute l'hon. M. Howe, au point que l'approvisionnement en matériaux se fait difficile".

Sur la recommandation de ses architectes, la compagnie a décidé de construire trois différents types de maisons avec un choix de quatre finis extérieurs. De plus, les couleurs sont très variées et l'on s'efforce d'éviter l'uniformité dans ces projets de logement.

Les contrats accordés

Le tableau suivant donne une liste des centres où les travaux de construction sont commencés ainsi que le genre de bâtiment à ériger:

Halifax, 900 résidences, 13 maisons de personnels, 2 intendances.
Hamilton, 100 résidences, 1 centre pour hommes.
Windsor, 300 résidences.
St. Catharines et Merriton, 175 résidences.
Fort-Erie, 234 résidences.
Welland, 100 résidences, 4 maisons de personnel.
Fort-William, 50 résidences, 2 maisons de personnel.
Peterborough, 82 résidences.
Dundas, 46 résidences.

Afin de faciliter la réparation des vaisseaux au pays

(Du correspondant de la PRESSE)

Ottawa, 10. — On annonce que M. Paul-H. Farmer, de Halifax, a été nommé assistant-régisseur-adjoint de la réparation des vaisseaux ministère des munitions et des approvisionnements. M. Farmer était à la commission d'inspection des navires, ministère du transport. Il sera l'adjoint de M. William Percival, assistant régisseur de l'expansion des facilités canadiennes pour la réparation des bateaux endommagés durant le conflit.

M. Farmer a été chef mécanicien à bord de plusieurs bateaux du Canadien National, notamment le "Prince David". Il a aussi été ingénieur surveillant pour la Canadian Vickers pendant un an, avant de passer à la commission d'inspection des bateaux.

Compilation fasciste des pertes italiennes

Rome, 10 (P.A.) — En annonçant hier que ses pertes se sont élevées au cours du mois de juin à 10,286 hommes, le gouvernement italien a rapporté que les pertes fascistes durant près de 13 mois de guerre ont atteint le total de 255,361 hommes.

Ces chiffres de juin ne comprennent pas les pertes en Afrique Orientale que l'on n'a pu encore contrôler.

Le grand total se décompose comme suit: 176,466 portés disparus; 23,085 tués et 56,810 blessés.

Les pertes de juin s'établissent comme suit: 886 morts, 1,193 blessés et 8,207 disparus, y compris un certain nombre que l'on avait omis de rapporter au cours de mois antérieurs.

Les pertes sur les différents fronts sont répartis comme suit: 463 tués et 630 blessés sur les fronts gréco-albanais-yougoslave; 319 tués, 364 blessés et 7,852 disparus en Afrique du Nord.

M. Matsuoka reçoit Kenkichi Yoshizawa

Tokio, 10, (P.A.)—Kenkichi Yoshizawa, représentant du Japon dans les négociations interrompues avec les Indes néerlandaises, est retourné à Tokio, aujourd'hui et a conféré immédiatement avec le ministre des affaires étrangères Yosuke Matsuoka.

On considère le rapport de Yoshizawa comme très important, pour l'élaboration de la politique japonaise.

Les milieux politiques et financiers demandent une session spéciale de la Diète.

Il est très important, dit l'agence Domei, "que le gouvernement obtienne la puissante coopération du peuple pour mettre en pratique les mesures politiques et économiques nécessaires" aussi bien que pour "fortifier l'entière structure de l'effort de guerre afin d'être à jour pour la changeante situation internationale".

Capture qui ne coûta pas beaucoup d'effort

Londres, 10 (P.C.) — De source autorisée, on a fait aujourd'hui le récit suivant de la reddition d'un détachement italien en Ethiopie: un pilote anglais, qui volait à faible altitude au cours d'une reconnaissance, aperçut un drapeau blanc agité par des soldats. Il griffonna une note et la lança. Cette note recommandait aux Italiens de se rendre à Sardo dans la région de Dessié et de déposer leurs armes. Ils s'y rendirent sans escorte.

Chansons prohibées

Vichy, 10, (P.A.)—Une loi publiée dans le journal officiel aujourd'hui prohibe la publication, la vente ou la distribution de chansons ou de poèmes d'inspiration communiste ou anarchiste.

Effort tenté pour régler ce différend

Nouvelle intervention de trois pays dans le conflit péruvien-équatorien.

Washington, 10, (P.A.)—Les Etats-Unis, l'Argentine et le Brésil ont renouvelé leur effort, pour régler la dispute de frontière entre l'Equateur et le Pérou, dispute qui dure depuis 118 ans.

Summer Welles, le secrétaire d'Etat américain, a déclaré que les 3 gouvernements des pays précités, agissant de concert, avaient suggéré au Pérou et à l'Equateur d'établir un "no man's land" de 30 kilomètres de profondeur, le long de la ligne de frontière en litige, que les forces militaires devront évacuer et au-dessus duquel il sera interdit aux avions de voler.

M. Welles a révélé que les Etats-Unis, l'Argentine et le Brésil, avaient offert d'instruire leurs attachés militaires, à Quito et Lima, de collaborer avec les autorités péruviennes et avec celles de l'Equateur pour que les termes de l'entente soient respectées quant au statu quo.

Les 3 puissances ont instruit leurs envoyés militaires à Quito et Lima d'avoir un entretien immédiat avec le ministre des Affaires étrangères du pays où ils sont accrédités.

Ils suggéreront aux 2 gouvernements que le seul moyen d'empêcher l'aggravation de hostilités consiste à retirer chacun ses troupes, à 15 milles à l'intérieur de la frontière.

Matériel fourni au Pérou par le Japon

Buenos-Aires, 10. (B.U.P.) — La Prensa a publié hier qu'elle avait obtenu des renseignements autorisés selon lesquels le Pérou effectuerait des préparatifs militaires intenses à l'aide de matériel récemment reçu du Japon.

Ce journal n'a pas dit quelles étaient les fins de ces préparatifs.

(Ces rapports ont été démentis à Lima par un porte-parole du ministère des affaires étrangères du Pérou.)

Inconnu trouvé noyé à la Longue-Pointe

Le cadavre d'un homme a été trouvé flottant dans le fleuve, vers 11 heures, ce matin, au pied de la rue Contrecoeur, à la Longue-Pointe. Il a été transporté à la morgue par le constable Marcel Gauthier, pour fins d'identification et d'enquête.

C'est le 9e noyé que l'on repêche depuis le 1er juillet. On a compté plus de noyades ce mois-ci en quelques jours que l'an dernier à pareille date.

TARIF — Avis de fiançailles, prochains mariages, mariages, naissances remerciements, offrandes de messes, de fleurs de sympathies bouquets spirituels, inhumations, services anniversaires, In Memoriam, 3c par mot avec minimum de $1.00 par insertion.

Avis de décès: 2c par mot avec minimum de $1.00 par insertion.

La remise par lettre recommandée, mandat de poste ou mandat d'express, doit accompagner toute annonce expédiée par malle. Toute remise par chèque doit être faite payable au pair à Montréal.

L'insertion des avis dans cette page sera garantie seulement s'ils sont reçus avant 6 heures p.m. la veille du jour de leur publication.

Les avis de décès seulement sont reçus jusqu'à midi le jour même de leur publication excepté pour l'insertion le samedi alors qu'ils sont reçus jusqu'à 1 heure samedi matin à la composition seulement. Nous n'acceptons aucune annonce par téléphone après 9 hrs P.M. La "Presse" ne sera pas responsable de l'omission des annonces de décès données ailleurs qu'au bureau chef après les heures de bureau.

Tous les avis de **Naissances Mariages** et **Décès** doivent être endossés des noms et prénoms authentiques des personnes donnant l'annonce. Toute annonce de **fiançailles** ou de **mariage prochain** ne pourra être publiée dans la "Presse" que si elle nous est communiquée par une personne connue dont la signature puisse être attestée comme authentique. 97-r

DECES

BISSONNETTE. — A Montréal, le 8 juillet 1941, à l'âge de 75 ans, est décédée Mme Eugène Bissonnette, née Rosilda Chagnon. Les funérailles auront lieu vendredi le 11 courant. Le convoi funèbre partira des salons mortuaires, 4238 rue Adam à 8 h. 15 pour se rendre à l'église Saint-Rédempteur où le service sera célébré à 8 h. 30 et de là au cimetière de la Côte-des-Neiges, lieu de la sépulture. Parents et amis sont priés d'y assister sans autre invitation.

BELAND — A Montréal, le 10 juillet, à l'âge de 52 ans, est décédée Béatrice-Antoinette Béland. Les funérailles auront lieu samedi le 12 courant. Le convoi funèbre partira de la demeure de sa soeur, Mme François Funk, No 5567 rue Clark, à 7.45 hrs pour se rendre à l'église St-Georges où le service sera célébré à 8 hrs et de là au cimetière de St-Hughes, Co. Bagot où un libera sera chanté. Parents et amis sont priés d'y assister sans autre invitation. 225-2

BOURDON — A Montréal, le 10 juillet 1941, à l'âge de 77 ans, est décédé M. Théophile Bourdon, époux en 1ère noce Hélène Lemieux et en 2ème noce de feu Alphonsine Trudeau. Les funérailles auront lieu samedi le 12 courant. Le convoi funèbre partira de sa demeure, 1818 Orléans, à 7.45 heures pour se rendre à l'église du Très Saint-Nom de Jésus de Maisonneuve où le service sera célébré à 8 heures et de là au cimetière de la Côte-des-Neiges, lieu de la sépulture. Parents et amis sont priés d'y assister sans autre invitation. Le défunt était tertiaire franciscain. Prière de ne pas envoyer de fleurs. 225-2

DORE — A Montréal, le 9 juillet 1941 à l'âge de 36 ans, est décédée Irène Doré, soeur du Rév. Frère Azarie, Frère St-Gabriel, fille d'Arthur Doré, inspecteur Montreal Tramways et de Corine Doré. Les funérailles auront lieu samedi le 12 courant. Le convoi funèbre partira de la demeure de ses parents, 8127 Berri, à 7 h. 45 pour se rendre à l'église St-Vincent-Férrier où le service sera célébré à 8 hrs et de là au cimetière de la Côte-des-Neiges, lieu de la sépulture. Parents et amis sont priés d'y assister sans autre invitation. 224-3

GAUTHIER — A Montréal, le 8 juillet 1941 à l'âge de 57 ans est décédé Josephat Gauthier, époux d'Antonia Lachance. Les funérailles auront lieu vendredi le 11 courant. Le convoi funèbre partira des salons mortuaires Bonnier Duclos Bonnier, 3503 Papineau à 8.15 hrs pour se rendre à l'église Notre Dame de la Paix où le service sera célébré à 9 hrs et de là au cimetière de la Côte-des-Neiges lieu de la sépulture. Parents et amis sont priés d'y assister sans autre invitation. 224-2

DECES

CORBEIL. — A Montréal, le 8 juillet, à l'âge de 69 ans, est décédé Siméon Corbeil, époux de Azalma Pagé. Les funérailles auront lieu samedi le 12 courant. Le convoi funèbre partira de sa demeure, 2161 Bou. Gouin Est, à 8 heures, pour se rendre à l'église Sault Récollet où le service sera célébré à 8 h. 30, et de là au cimetière du même lieu. Parents et amis sont priés d'y assister sans autre invitation. 224-3

DESPRES—A Cadillac, accidentellement, le 7 juillet, à l'âge de 27 ans, 6 mois, est décédé M. Odilon Després, fils de Joseph Després et de Symelda Murin. Les funérailles auront lieu vendredi le 11 courant. Le convoi funèbre partira des salons mortuaires Victor Dubois, 1867 Amherst, à 8.45 hres, pour se rendre à l'église Ste-Catherine où le service sera célébré à 9 hres et de là au cimetière de Laprairie, lieu de la sépulture. Parents et amis sont priés d'y assister sans autre invitation. 224—2

JASMIN — A Montréal, le 8 juillet 1941, à l'âge de 76 ans, est décédée Mme veuve Janvier Jasmin née Cordelia St-Amour. Les funérailles auront lieu vendredi le 11 courant. Le convoi funèbre partira des salons Société Coopérative, No 302 Ste-Catherine Est, à 8 h. pour se rendre à l'église St-Arsène où le service sera célébré à 8 h. 30 et de là au cimetière de la Côte-des-Neiges. Parents et amis sont priés d'y assister sans autre invitation. 224—2

JUDD — A St-Eustache, le 9 juillet 1941, âgé de 54 ans, est décédé William Angus Judd. Funérailles vendredi le 11 courant, à 2 heures de l'après-midi, en l'église United de St-Eustache. Inhumation au cimetière Grande Frenière. Parents et amis sont priés d'y assister sans autre invitation.

GLADU. — A Montréal, le 9 juillet 1941, à l'âge de 21 ans et 6 mois, est décédée Mlle Gracia Gladu, fille de feu Charles Gladu et de Albertine Raymond. Les funérailles auront lieu samedi le 12 courant. Le convoi funèbre partira de la demeure de ses parents, 3929 Montana à 7 h. 45 pour se rendre à l'église Saint-Louis de France où le service sera célébré à 8 h. et de là au cimetière de la Côte-des-Neiges, lieu de la sépulture. Parents et amis sont priés d'y assister sans autre invitation. 224—2

LAMOUREUX. — A Montréal, le 10 juillet 1941, est décédée Mme Alexandre Lamoureux née Laura Charbonneau demeurant à 2350 DesOrmeaux. Les funérailles auront lieu samedi le 12 courant. Le convoi funèbre partira des salons mortuaires Adolphe Lemay Enrg., 7601 Notre-Dame Est pour se rendre à l'église Ste-Claire de Tétrauville où le service sera célébré à 8 h. et de là au cimetière de l'Est. Parents et amis sont priés d'y assister sans autre invitation. Ralliement à 7 h. 30 au coin des rues Hochelaga et DesOrmeaux.

MATHIEU. — A Montréal, le 10 juillet 1941 à l'âge de 49 ans, est décédé Albert Mathieu, époux de Clotide Lemieux. Les funérailles auront lieu samedi le 12 courant. Le convoi funèbre partira de sa demeure, 2098 rue Cuvilier à 8 h. 15 pour se rendre à l'église De la Nativité où le service sera célébré à 8 h. 30 et sépulture à Beauharnois. Parents et amis sont priés d'y assister sans autre invitation. 225—2

PIGEON — A Vaudreuil, P.Q., mardi le 8 juillet 1941, dans sa 78e année, est décédée Solomé Jacques, veuve de Joseph Pigeon et mère bien-aimée d'Albert, Marie, Joseph, Raymond et Henri. La dépouille mortelle est exposée au salon William Wray, 2075 rue Université. Le service sera chanté à l'église Notre-Dame vendredi 11 juillet à 8 a.m. Inhumation au cimetière de la Côte-des-Neiges.

ROLLIN. — A Montréal, le 9 juillet 1941, à l'âge de 35 ans, es décédée Laura Archambault, épouse de Edgar Rollin, quincailler de Verdun. Les funérailles auront lieu samedi le 12 courant. Le convoi funèbre partira des salons mortuaires Bonnier-Duclos-Bonnier, No 3503 rue Papineau à 7 h. 30 pour se rendre à l'église Immaculée Conception où le service sera célébré à 8 heures et de là au cimetière de la Côte-des-Neiges, lieu de la sépulture. Parents et amis sont priés d'y assister sans autre invitation. 224—2

STAPLEY — A Toronto, le 8 juillet 1941, à l'âge de 30 ans, est décédée Mme P.-C. Stapley, née Lucie Ranger, fille de M. et Mme M.-E. Ranger de Lachine. Les funérailles auront lieu vendredi matin à Toronto. Un Libera sera chanté en l'église des Saints-Anges de Lachine, samedi matin à 8 hres, après l'arrivée du train de Toronto. Parents et amis sont priés d'y assister sans autre invitation. 225-2

VADBONCOEUR — A Montréal, le 9 juillet, à l'âge de 36 ans, est décédée Mme Albert Vadboncoeur, née Mary Hurley. Les funérailles auront lieu samedi le 12 courant. Le convoi funèbre partira des salons funéraires M. Poirier, 6520 St-Denis, à 7.40 hrs pour se rendre à l'église St-Etienne où le service sera célébré à 8 hrs et de là au cimetière de la Côte-des-Neiges, lieu de la sépulture. Parents et amis s

PLateau 5151 — HEURES D'AFFAIRES: 9 H. A.M. A 5 H. 30 P.M. Y COMPRIS LE SAMEDI DURANT JUILLET ET AOUT. — PLateau 5151

ACHÈTE BIEN QUI ACHÈTE CHEZ DUPUIS

Faites vos emplettes chez DUPUIS avant de partir "en vacances"

Serre-tête genre turban ou bandeau pour l'auto, pique-niques, excursions



Turbans

.29

Peut aussi former un bandeau ou serre-tête. Chenille unie ou teintes irisées. (arc-en-ciel).



Bandeaux

.49

Nouveauté !... en fil de laine dans plusieurs nuances au choix.



Bandeaux

.59

En tissu foulard à rayures ou à pois dans les teintes pastelles pour l'été.



Bandeaux

Jersey avec garniture de laine.

turbans

En filet ou en crêpe deux tons: blanc avec bleu poudre, rouge ou noir.

.98

Rayon des gants et bas DUPUIS — rez-de-chaussée (centre)

6000 PAIRES chaussettes pour hommes et jeunes gens

Tricot de coton avec léger pourcentage de laine dans une des plus grandes séries de dessins et nuances.

Pour porter maintenant et jusque tard à l'automne cette qualité est peu chère à ce prix spécial vendredi.

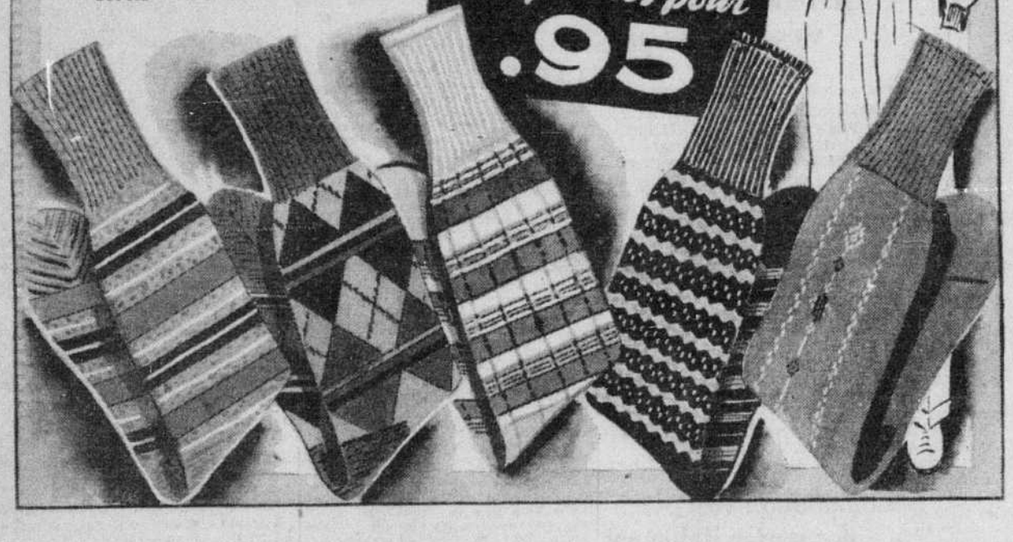
Plusieurs paires proviennent de soldes de ventes précédentes et de séries désassorties.

Bleu, gris, vert, marron, tons pâles ou foncés. Légères imperfections qui n'affecteront en rien leur durée. Pointures 10 à 11 dans le lot.

LA PAIRE .34

3 paires pour .95





PLateau 5151 — local 202

DUPUIS — rez-de-chaussée (Ste-Catherine)

Service téléphonique suburbain GRATUIT



ZE nith 11,000

Les personnes qui sont desservies par les échanges téléphoniques ci-dessous, peuvent nous téléphoner leurs commandes et nous paierons les frais de leurs appels.

BELOEIL
Parc Otterburn, McMasterville, Saint-Hilaire.

LACHINE
Dixie, Dorval, Rockfield, Dominion Park, Ville LaSalle, Highland, Caughnawaga, Kanawaki, Adirondack Junct.

LAPRAIRIE
Delson Junction, Saint-Constant.

L'ABORD-A-PLOUFFE
Cap St-Martin, Laval-des-Rapides, Pont Viau, Sainte-Dorothée, Saint-Elzéar, Saint-Martin, Village Bélanger.

LONGUEUIL
Montréal-Sud, Longueuil Annex, Longueuil Gardens, Saint-Hubert.

POINTE-CLAIRE
Beaconsfield, Beaurepaire, Valois, Lakeside, Saraguayville.

PTE-AUX-TREMBLES
Tétreaultville, Montréal-Est, Laval-de-Montréal, Bout-de-l'Ile, Parc Lebrun.

SAINT-EUSTACHE
St-Eustache-sur-le-lac, Plage Laval.

ST-VINCENT-DE-PAUL
Rivières-des-Prairies.

SAINT-LAMBERT
St-Lambert Annex, Greenfield, Springfield, Mackayville, Greenfield est.

Le cadeau de la mariée

lampadaires modernes

pour le salon ou la salle à manger



11.95

(tel qu'illustré et complet moins les ampoules)

PLateau 5151 local 202

Pied d'un riche fini bronze avec base en onyx brésilien masquant une ampoule qui servira de veilleuse. Le haut à 3 chandelles et une ampoule de 3 degrés (100, 200, 300 watts) que l'on placera dans le globe opale. Abat-jour de rayonne bien doublé. Teintes diverses.

DUPUIS — troisième (Ste-Catherine)

Profitez de ces spéciaux

"ELCA"



Une bouteille d'essence de **VANILLE (2 onces)** pour aromatiser la crème glacée, gelées, poudingues, pâtisseries, etc., accompagne tout achat d'une boîte de

GARNITURE DE TARTES

Choix d'essences: ananas, coco, citron, chocolat, caramel, butterscotch.

Essence Vanille. Prix ord. .25
Garniture de tartes. Prix ord. .50
Total 75

PRIX DE LA VENTE VENDREDI LES 2 POUR .50

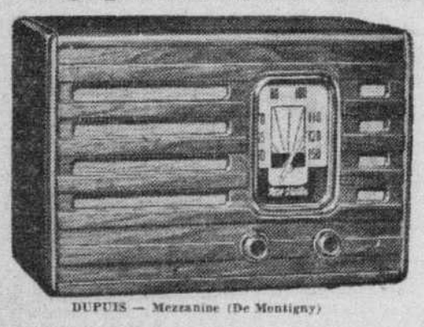


Joli verre à boire

donné avec achat d'une bouteille de 16 onces de sirop AU CITRON OU A L'ORANGE pour faire un gallon de LIQUEUR RAFRAICHISSANTE à servir aux jours chauds.

SIROP à DILUER AVEC VERRE A BOIRE — LES 2 POUR .50

NOUVEAUX RADIOS RCA Victor 1942



DUPUIS — Mezzanine (De Montigny)

Voyez le "MASCOT"

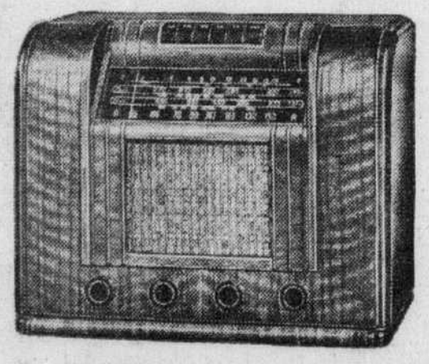
Radio 1942 — 5 lampes — ondes longues. Haut parleur électro-dynamique. Efficacité RCA VICTOR. Peut être raccordé pour jouer les disques préférés. Meuble noyer plaqué. Transformateur de courant amélioré.

Pas de commandes Postales.

SEULEMENT 37.50

PAS DE DEPOT

Mensualités pour convenir à tout budget *(Supplément équitable)*



RCA Victor 1942-A 24

6 lampes actives

Pas de dépôt

Mensualités pour convenir à tout budget. *(Supplément équitable)*

77.50

ONDES LONGUES — ONDES COURTES

Degrés déployés sur 25 et 31 mètres ainsi qu'une autre bande complète d'ondes courtes.

Antenne à même le radio — Syntonisation automatique — Musicalité supérieure.

Pas de commandes postales

Carpettes 'Axminster' (sans couture)

Achetez celles qu'il vous faut vendredi, tandis que les prix sont aussi avantageux

Dessins modernes ou orientaux. Coloris chauds et décoratifs. Deux dimensions seulement.

6'9 x 9' Chacune	9' x 12' Chacune
19.95	45.00

Paiements faciles si désiré



Spécial !
Tapis de passage, d'escalier Axminster

Largeur 27 pouces.

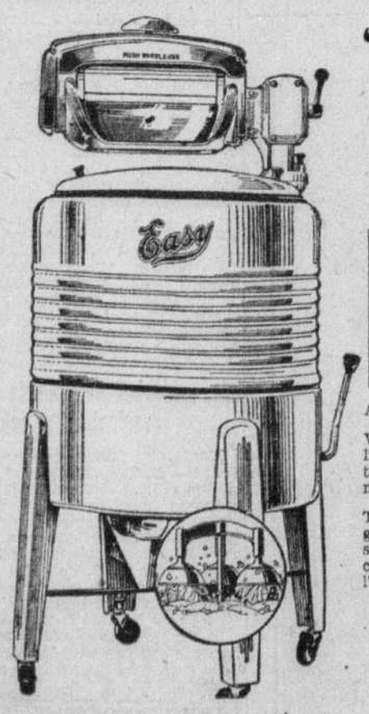
Trois beaux patrons pouvant convenir à tout autre tapis.

SPECIAL, LA VERGE 2.19

DUPUIS — cinquième (De Montigny)

Stationnement d'autos gratuit tous les jours durant juillet et août.

Laveuses électriques "EASY"



avec coupes à succion

MODELE ILLUSTRE

121.85

PAS DE DEPOT

Mensualités pour convenir à tout budget. *(Supplément équitable)*

ACHETEZ MAINTENANT.

Vous n'aurez qu'à vous féliciter d'un achat aussi pratique et avantageux à maints points de vue.

Tout le linge lavé sans danger. Essoreuse avec arrêt de sûreté. Base en acier. Mécanisme baignant dans l'huile. Moteur ¼ c.v.

DUPUIS — mezzanine (De Montigny)

Pas de commandes postales s.v.p.

CHALUMEAUX pour pique-niques



En paille pour liqueurs douces et autres breuvages glacés. Ces pailles sont faites à la machine et stérilisées.

Longueur 8¼", Golden Rod. Boîte de 500 .24
Longueur 10¾", Golden Rod. Boîte de 500 .34
TULIP en couleur. Boîte de 500 .39

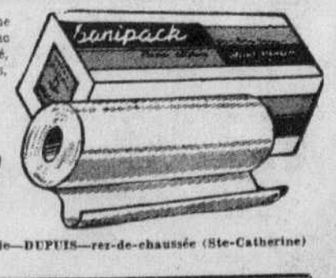
LA VAISSELLE EN CARTON

Assiettes, diamètre: 5, 6, 8 et 9 pouces. CHEZ DUPUIS — LA DOUZAINE .08

Le papier blanc ciré

Un rouleau dans une boîte. Papier blanc ciré de belle qualité, très épais, 3 livres, soit 300 pieds. —

AU COMPLET .67



Rayon de la papeterie — DUPUIS — rez-de-chaussée (Ste-Catherine)



Bloc "Elca" Deodor chasse-odeur

donné avec l'achat d'une boîte antimites ELCA "DEODOR"

Le bloc "DEODOR" sera suspendu dans un placard ou placé dans une malle, etc.

L'anti-mites "DEODOR" ELCA (cristaux) est une protection pour vos tapis, lainages.

L'anti-mites "DEODOR" ELCA peut très bien s'employer dans le pulvérisateur de votre balayeuse électrique.

Chasse-odeur "DEODOR" Elca — Prix ord. 25
Anti-mite "DEODOR" Elca — Prix ord. 50
Soit un total de 75

les 2 pour .50

DUPUIS — rez-de-chaussée (centre)

Dupuis Frères LIMITEE

ALBERT DUPUIS, président.
A.-J. DUGAL, v.-p. et dir.-gér. — ARMAND DUPUIS, sec.-trés.

Au restaurant DUPUIS

plat du jour vendredi

DORE SAUTE MEUNIERE | Spécial Déjeuner-assiette .30

LOCATION: vaisselle, verrerie, coutellerie pour banquets et réceptions.

DUPUIS — rez-de-chaussée (De Montigny)