

L'ACTION

D'AUTRAY

Le mercredi 25 septembre 2024 | Volume 103 N° 17 • MÉDIALO



ESTIMATION GRATUITE

TRANSPORT • SABLE • GRAVIER • TERRE

- TERRASSEMENT
- INSTALLATION DE FOSSES SEPTIQUES
- ECO-FLO, BIONEST

BONNE SAISON!

450 887-2041
R.B.Q. 8005-2251-31

12 09 808

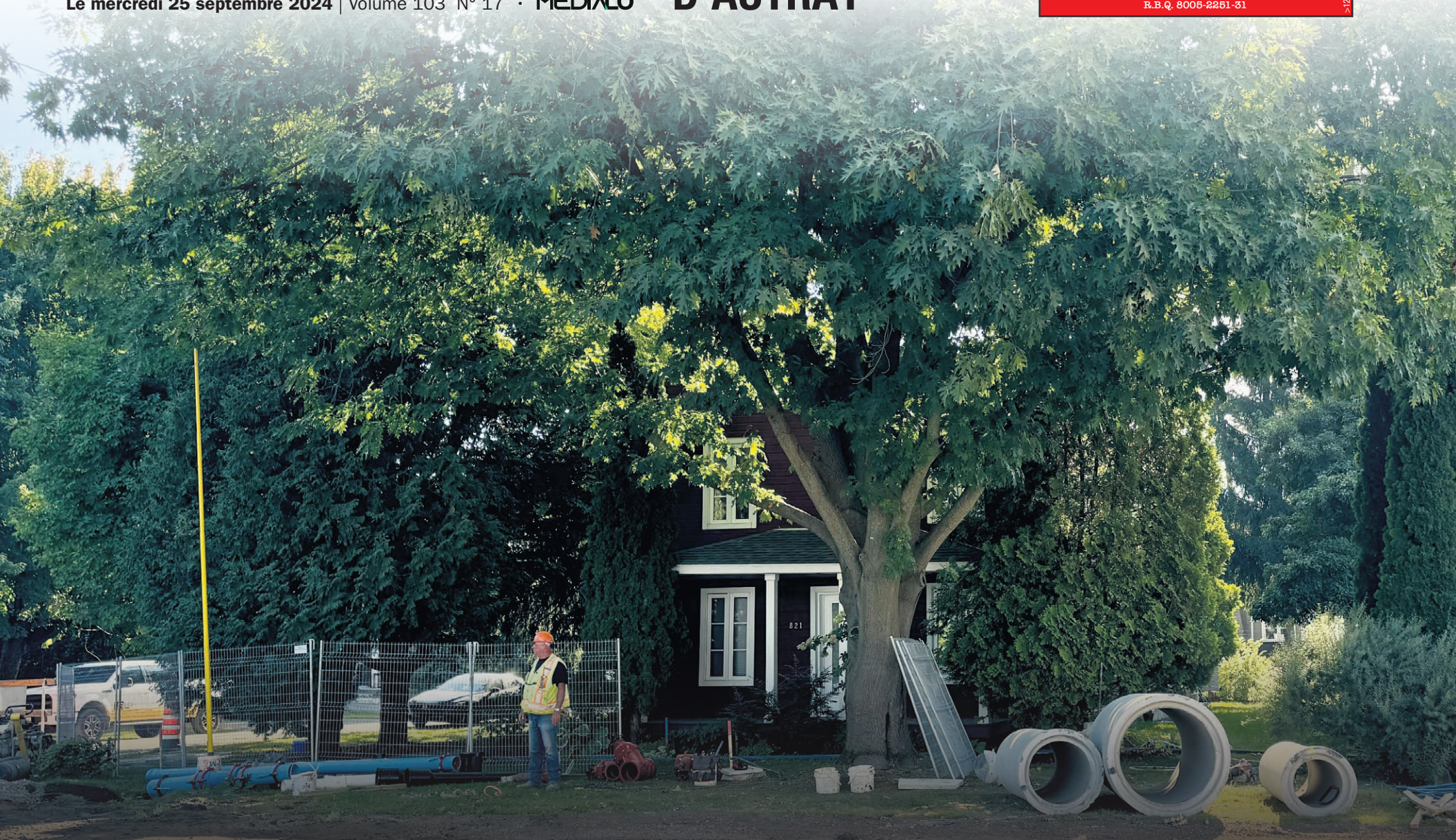

BERTHIERVILLE UN CHÊNE EN SURSIS

4



DES EXPOSITIONS
À DÉCOUVRIR **9**

DU HOCKEY DE HAUT NIVEAU
POUR LE CÉGEP DE LANAUDIÈRE **11**

Photo Médialo – Gabriel Ferland



Nouvelle résidence! Logements 1^{1/2} à 5^{1/2}

LES RÉSIDENCES
SOLEIL
Famille Savois

Les Résidences Soleil Manoir Repentigny

65+ ans

230, rue Notre-Dame, Repentigny Visites 7 j/7 1 450 704-2224



**Plan national de l'eau,
Québec investit 500 M\$**

Québec a dévoilé le 17 septembre son Plan national de l'eau, qui vise à renforcer la protection, la restauration et la mise en valeur de nos ressources en eau et prévoit des investissements de 500 M\$ pour le déployer...

La suite ici >>



**L'ouragan Debby est plus
couteux que la tempête de
verglas de 1998**

Le Bureau d'assurance du Canada affirme que les inondations du 9 août ont causé près de 2,5 milliards de dollars de dommages assurés...

La suite ici >>



CONCOURS

LA PRESSE
TOURISTIQUE

X

Fairmont
LE CHÂTEAU MONTEBELLO

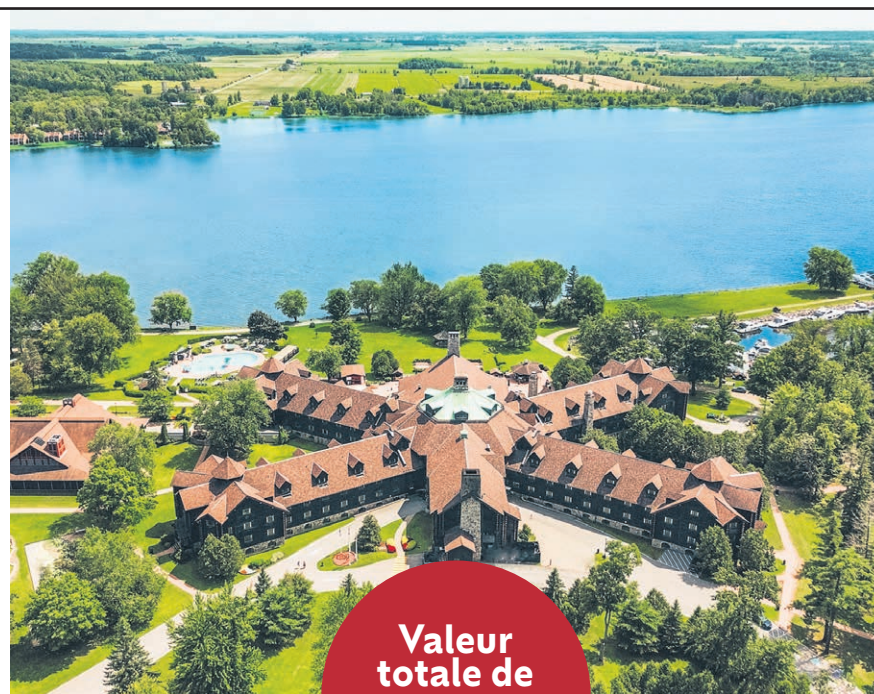

Valeur
totale de
1 134 \$

**GAGNEZ un séjour au Fairmont
Le Château Montebello!**

Inclut : 2 nuits dans une chambre Fairmont Luxe, le petit-déjeuner quotidien et l'accès aux nombreuses activités, pour 2 personnes.

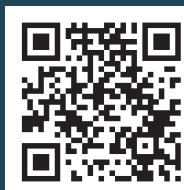

Pour les détails et pour participer
www.lapresstouristique.ca/concours-sejour-au-chateau

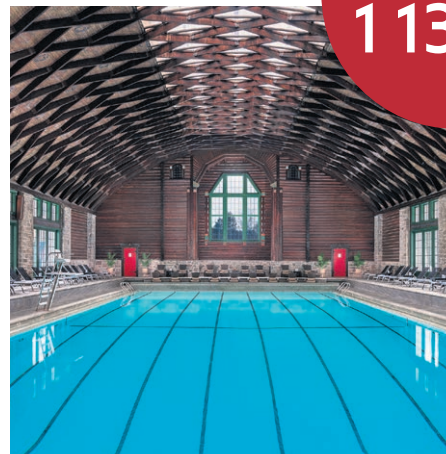

L'ACTION
D'AUTRAY

216, rue Beaudry Nord, bureau 101,
Joliette, Québec, J6E 6A6
1 888 767-7156

www.lactiondautray.com

Directrice de l'information : Marilou Séguin
Rédactrice en chef : Élise Brouillette
Journalistes : Mélissa Blouin, Gabriel Ferland et Jason Joly
Directrice des ventes : Audrey Darcy
Directeur développement des affaires : Benoit Delisle
Conseiller(ère)s en solutions médias :
Nathalie Jobin, Mélissa Moreau et Jocelyn Nadon
Adjointes aux ventes : Amélie Boivin et Nathalie Frigon
Directeur de production : Cédric Juguet

Publié par Médialo inc.
Président : Frédéric Couture
Vice-Présidente : Véronique Gauthier
Impression : Transcontinental inc.
Distribution : Messageries Dynamiques
ISSN : 2562-167X (Imprimé)
ISSN : 2562-1688 (En ligne)

Plus de 40 points de dépôt





La nouvelle campagne de financement de Centraide Lanaudière se tiendra jusqu'en mars 2025.

Photo: gradelusseté

La sécurité alimentaire au cœur des préoccupations

Campagne - Centraide Lanaudière a officiellement lancé sa campagne de financement 2024 sous le signe de la générosité et de l'engagement.

Le thème de cette année, axé sur la sécurité alimentaire, a permis de mettre en lumière un enjeu pressant qui touche de plus en plus de ménages dans la région. Lors de cette soirée, les invités ont non seulement apporté des denrées pour alimenter les Frigos-partage, mais ont également pu découvrir de plus près le travail essentiel de Centraide et de ses partenaires locaux. Ils ont notamment souligné l'augmentation alarmante des demandes d'aide alimentaire, reflétant une réalité de plus en plus difficile pour de nombreuses familles lanaudoises.

Témoignage marquant

Lors de l'événement, une projection a eu lieu d'une vidéo-réalité mettant en scène Cassy Baillargeon, une mère confrontée à un défi de taille : faire des achats pour ses enfants et elle-même avec un budget limité à 20 \$.

Son témoignage illustre les choix difficiles que doivent faire des parents comme elle, confrontés à des ressources financières insuffisantes. Bien qu'elle ait réussi à respecter son budget grâce à une promotion de vêtements à 1 \$, elle a dû faire des compromis, comme acheter des souliers trop grands pour son fils. Ce défi a permis de rappeler que de nombreuses familles vivent cette réalité au quotidien et que les choix deviennent souvent des sacrifices.

« Nous espérons que vous prenez conscience à quel point Centraide collabore avec des organismes performants, dont les actions sont souvent stratégiques, préventives ou en réponse à des urgences. Leur travail est essentiel pour notre communauté », a déclaré Isabelle Milliard, directrice de Centraide Lanaudière.

Un geste solidaire pour les enfants

La soirée s'est conclue sur une note participative, les invités ont pu préparer des collations et écrire des mots d'encouragement destinés à 50 enfants qui seront redistribués par les organismes partenaires.

Cette campagne de financement se déroulera jusqu'en mars 2025. (KD)

NOUVELLE ADRESSE - NOUVELLE ADRESSE - NOUVELLE ADRESSE - NOUVELLE ADRESSE - NOUVELLE ADRESSE

Pour le bien-être de vos **pieds** et de votre **posture !**



Clinique podiatrique Mélanie LaPlante inc.
docteure en médecine podiatrique

Orthèses sur mesure
Verrues plantaires
Blessures sportives
Ongles incarnés

Maintenant,
3 podiatres
pour mieux
vous servir !



55 rue Coulombe, Notre-Dame-des-Prairies | 450 753-4554 | www.laplantedupied.com

Des citoyens craignent pour l'avenir d'un chêne mature

Affaires municipales – Les travaux de réfection de la rue Saint-Viateur, récemment lancés par la Ville de Berthierville, suscitent de nombreuses questions chez des citoyens, Élise Bergeron et Marc-André Brouillard, qui ont contacté L'Action D'Autray. Parmi leurs préoccupations, ils s'inquiètent particulièrement de la survie d'un chêne situé à moins de cinq mètres de leur propriété.

Gabriel Ferland | gferland@medialo.ca

Selon Sylvie Dubois, directrice générale et greffière à la Ville de Berthierville, « les travaux en cours sur la rue Saint-Viateur comprennent le remplacement complet des réseaux municipaux, incluant le réseau d'aqueduc, les égouts sanitaires et pluviaux, ainsi que les travaux de voirie. Ces interventions sont planifiées depuis 2016 lors du dépôt du plan d'intervention de la Ville. Grâce à une subvention accordée, nous pouvons actuellement réaliser ces travaux ».

Les plans d'aménagement qui ont été dévoilés aux citoyens le 10 juin dernier, lors d'une rencontre d'information, ont soulevé de nombreuses questions pour les résidents de la rue Saint-Viateur. Jusque-là, il n'avait pas été question d'abattre le chêne rouge trônant fièrement devant leur résidence. C'est seulement lorsque les travaux ont débuté que les résidents du 821, rue Saint-Viateur ont réalisé que l'entrepreneur allait excaver à moins d'un mètre de l'arbre.

Il est important de mentionner que l'arbre se trouve sur l'emprise de rue, qui appartient à la Ville ; or, puisque rien n'indiquait la coupe de l'arbre, les citoyens croyaient que la Ville avait pris des mesures pour le protéger. Une ligne de peinture orange tracée au sol, à quelques centimètres du tronc, les a plutôt convaincus du contraire.

Les citoyens dénoncent le manque de planification

Pour obtenir des réponses et tenter de comprendre la situation, Mme Bergeron et M. Brouillard ont questionné le maire et les conseillers, le 8 juillet dernier, lors de la séance ordinaire du conseil municipal. À la question « avez-vous pris les mesures nécessaires pour protéger les arbres », le maire Pierre Lahaie est demeuré évasif. La conseillère Isabelle Fontaine a par la suite complété la réponse en affirmant que l'entrepreneur « est au courant de notre volonté de conserver les arbres. Il est au fait de cela et il va tout faire pour les conserver. C'est dans son mandat ».

Plusieurs semaines plus tard, les deux résidents de Berthierville ont toutefois l'impression de ne pas être pris au sérieux, car c'est l'entrepreneur lui-même qui les a informés qu'un rapport d'expertise venait d'être commandé pour savoir ce qu'il fallait faire avec l'arbre. De fait, les citoyens ont maintenant de bonnes raisons de croire que cet aspect des travaux n'avait fait l'objet d'aucune planification.

Incohérences

Dans un extrait du rapport d'expertise réalisé par la firme Sylva Croissance inc., daté du 18 septembre 2024, il est mentionné que : « Les excavations prévues pour la réalisation des travaux de rue s'approchent à moins de 0,2 m de l'arbre coupant ainsi 50% de son système racinaire ainsi que de nombreuses racines d'encrage de plus de 10 cm de diamètre. De plus, l'arbre est haut et son houppier est dense. Les risques de renversement de l'arbre sont donc très élevés si l'on excave à cette distance. Pour ces raisons, je recommande d'abattre l'arbre avant de réaliser l'excavation. »

Dans un courriel envoyé le 20 septembre par Sylvie Dubois, cette dernière maintient toutefois que : « Concernant le chêne rouge présent sur le site, son état de santé général est bon, bien qu'il présente une fourche faible ainsi que des fentes multiples au pied. Pour ces raisons, le



Marque au sol délimitant les travaux d'excavation au pied du chêne devant la résidence d'Élise Bergeron et Marc-André Brouillard.

Photo: Médialo - Gabriel Ferland

conseil municipal a demandé de conserver le chêne tout en prévoyant, dès que les conditions le permettront, un élagage par une entreprise spécialisée. Cet élagage visera notamment à assouplir le houppier, actuellement dense, afin de réduire la prise au vent et d'aider l'arbre à mieux supporter le stress lié aux travaux réalisés à proximité de l'arbre.» La réponse de la Ville ne semble donc pas tenir compte de la recommandation formulée dans le rapport. Toutefois, ce dernier est sans équivoque, « pour avoir une protection optimale des arbres situés à proximité des travaux, il est primordial de les considérer lors de la conception des travaux ».

Au-delà du chêne, les citoyens déplorent l'incohérence du projet. Ils ne comprennent pas comment la Ville peut d'un côté promouvoir la protection de l'environnement et le transport actif (le projet comprend une piste cyclable multi-usage), mais, de l'autre côté, ne pas penser à prévoir la protection des arbres et des espaces verts. Pour ce qui est de l'arbre devant chez eux, ils doutent fortement qu'il puisse résister aux travaux.

Expertise en génie forestier

L'ingénieure de la firme qui a réalisé l'expertise conclut le rapport avec un paragraphe de recommandations générales :

« La protection des arbres urbains sur les chantiers de construction est importante pour la santé des arbres et la protection des citoyens. Elle permet également d'éviter des problèmes et des dépenses à long terme. Pour avoir une protection optimale des arbres situés à proximité des travaux, il est primordial de les considérer lors de la conception des travaux. Une coordination entre les différents professionnels et un ingénieur forestier permet de sauver beaucoup d'arbres et de s'assurer de la sécurité des travailleurs sur le chantier et des citoyens. Lorsque le contrat est donné à l'entrepreneur, il est malheureusement trop tard pour sauver les arbres trop près des travaux. »

Une année record pour le magasin scolaire AGIR

Entraide - Les 15 et 16 août dernier avait lieu la 15^e édition du magasin scolaire AGIR de l'organisme Au bord des mots. À cette occasion, les enfants de familles à faibles revenus de Lavaltrie et de Lanoraie ont reçu tout le matériel scolaire nécessaire pour commencer l'année du bon pied.

Cette année, grâce à cette initiative, 125 enfants provenant de 52 familles ont pu recevoir gratuitement tout le matériel nécessaire pour bien commencer leur nouvelle année scolaire.

Au bord des mots tient à remercier tous les bénévoles qui ont aidé à préparer et à distribuer le matériel aux familles, ainsi que tous les généreux bienfaiteurs qui ont permis, cette année encore et malgré le nombre record d'inscriptions, la tenue du magasin scolaire grâce à leurs dons.

Les personnes qui souhaiteraient aider pour l'année prochaine sont invitées à communiquer directement avec l'organisme. Il est également à noter que les dons de matériel scolaire, neuf ou usagé, sont acceptés tout au long de l'année. Pour faire un don ou pour obtenir plus d'informations, consultez le site Internet suivant: www.auborddesmots.com. (GF)



Le magasin scolaire AGIR sera de retour au cours du mois de juin 2025.

Photo: gradieusété

Une nouvelle classe en plein air au Cégep à Joliette

Éducation - Le Cégep à Joliette a inauguré, le 9 septembre, sa toute nouvelle classe extérieure. Cet aménagement en plein air offre une multitude de possibilités pédagogiques dans un espace naturel rarement occupé, et pourra évoluer selon les besoins pédagogiques au fil des sessions.

Équipée d'un tableau blanc et de toutes les commodités qu'une classe régulière propose, la classe extérieure est modulable et peut recevoir jusqu'à 30 étudiants. Elle est située dans la cour arrière de l'établissement, près du Complexe agroalimentaire. Les enseignants du Cégep pourront réserver cet espace à leur convenance, offrant ainsi une alternative rafraîchissante aux cours en intérieur.



Les étudiants bénéficieront de la pédagogie au grand air.

Photo: gradieusété

Cette initiative s'inscrit dans la mission du Cégep d'offrir des milieux de vie et d'apprentissage stimulants où il fait bon apprendre et s'épanouir. L'inauguration de cette classe témoigne de l'engagement du Cégep à innover et à enrichir l'expérience d'apprentissage de ses étudiants.

Le projet a été rendu possible grâce à la collaboration de plusieurs acteurs, incluant les membres du personnel enseignant, la direction des ressources matérielles, du Service de l'organisation scolaire et de la direction. (MB)

Restez branché sur votre région

L'infolettre
L'ACTION
D'AUTRAY
Les nouvelles qui rapprochent



Abonnez-vous, c'est gratuit !





Les journées
de la culture

Les

RENCONTRES



Activités gratuites



MRC DE D'AUTRAY

SAINT-DIDACE

Cabaret Terre Cuite (ambiance climatique)
par Yves Gagnon

Spectacle musical

Vendredi 27 septembre de 19:30 à 21:30

Sacristie (Église de Saint-Didace)

530, rue Principale

SAINT-GABRIEL

Atelier de danse country

Atelier de danse

Samedi 28 septembre de 13:00 à 14:00

**Stationnement du Centre sportif
et culturel de Brandon**

155, rue Saint-Gabriel

Atelier de danse hip-hop

Atelier de danse

Samedi 28 septembre de 14:15 à 15:15

**Stationnement du Centre sportif
et culturel de Brandon**

155, rue Saint-Gabriel

Spectacle du chansonnier Claude Rheault Roy

Spectacle musical

Samedi 28 septembre de 15:45 à 17:00

**Stationnement du Centre sportif
et culturel de Brandon**

155, rue Saint-Gabriel

SAINT-GABRIEL-DE-BRANDON

Du folk avec une twist bluegrass !

Spectacle musical

Dimanche 29 septembre de 13:00 à 15:00

**Centre Multifonctionnel Desjardins
du nord de Lanaudière**

1111, ch. du Mont Lanaudière

SAINT-NORBERT

L'Artiste à la craie - L'Arbre du Village

Spectacle et conte

Vendredi 27 septembre de 19:00 à 20:00

Espace culturel Jean-Pierre Ferland

2111, rue Principale

SAINTE-ÉLISABETH

Fête des épouvantails

Atelier créatif

Samedi 28 septembre de 10:00 à 15:00

Parc Primevère

2391, rue Principale

Plus d'informations sur
journeesdelaculture.qc.ca

Près de 60 élèves ont démarré l'année scolaire avec tout le matériel nécessaire

Grand Brandon – Grâce à l'implication de plusieurs partenaires et la générosité de la communauté, une campagne de levée de fonds a permis de récolter un montant total de 2500 \$, qui a été distribué sous forme de cartes cadeaux et d'effets scolaires. Un soutien essentiel pour plusieurs familles de la région, qui permet aux enfants d'aborder la nouvelle année scolaire en confiance avec les fournitures neuves nécessaires.

Depuis déjà 10 ans, le programme Bien équipé pour la rentrée allège les coûts de la rentrée scolaire pour les familles participantes.

Cette année, 26 élèves du primaire et 24 du secondaire, provenant de 5 municipalités différentes du grand Brandon, ont bénéficié chacun de matériel scolaire gratuit et d'une carte cadeau de 50 \$ chez Jean Coutu Saint-Gabriel. Le Comité du programme Bien équipé pour la rentrée précise que ces cartes cadeaux servent exclusivement à l'achat de matériel scolaire. De plus, neuf autres jeunes ont également pu bénéficier de matériel scolaire gratuit.

Le comité, qui est formé de Source de Vie Saint-Gabriel, de Cible Famille Brandon et de La Ruche Saint-Damien et appuyé par Les Trouvailles de Mandeville, est heureux d'avoir pu répondre à un réel besoin et d'avoir allégé le fardeau financier des familles pour la rentrée des classes. Il est également très reconnaissant du soutien de plusieurs commerces locaux et de la générosité de la population.

Selon Annie Roy, coordonnatrice de Source de Vie Saint-Gabriel, «c'est une hausse des inscriptions au programme par rapport à l'année dernière, puisqu'en nous arrimant avec les écoles de Brandon, le programme Bien équipé pour la rentrée s'est fait connaître auprès de familles qui ne le connaissaient pas encore, mais en avaient besoin». (GF)



Le programme de soutien à la rentrée scolaire Bien équipé pour la rentrée découle du Comité de lutte contre la pauvreté de Brandon.

Photo Adobe Stock

Le Salon 50+ de Lanaudière fait son grand retour

Aînés - Après plus de quatre ans d'absence, FADOQ – Région Lanaudière en collaboration avec les Habitats Bordeleau annonce son grand retour aux Galeries Joliette pour une 7^e édition de son Salon 50+ de Lanaudière. Celui-ci se déroulera le 27 septembre de 10h à 20h et le 28 septembre de 9h à 17h.

Le salon accueillera plus de 50 exposants qui présenteront leurs produits et services destinés aux 50 ans et plus. Ce sont sous les thèmes de la finance, de la santé et du bien-être, des loisirs, du plein air, de l'alimentation, de l'habitation et des voyages que les visiteurs feront de nouvelles découvertes. Il sera également possible de

rencontrer les organismes de la région qui exposeront les services destinés à la population lanauoise.

Programmation

Quatre conférences seront offertes gratuitement à l'entrée #5.

Le vendredi 27 septembre, à 11h, Marie-Josée Taillefer, ambassadrice des cliniques Lobe, viendra parler de la santé auditive. Puis, à 13h30, la Caisse Desjardins de Joliette et du Centre de Lanaudière présentera la conférence de François Charron «Fraude web : à un clic de la catastrophe».

Le samedi 28 septembre, à 10h30, la Société Alzheimer Lanaudière présentera une conférence offerte par nul autre que Gregory Charles s'intitulant «30000 jours». Ensuite, à 13h30, Sébastien Buisson, directeur général adjoint des Habitats Bordeleau, animera une présentation «Bien vieillir, démystifions les technologies pour aînés».

Divers kiosques des organisations Cancer Colorectal Canada, de la Fondation Jasmin Roy, de Clinique Kinésia et de plusieurs autres seront présentés. Les visiteurs auront aussi la chance de gagner un crédit voyage de 2000 \$, des séjours dans Lanaudière, un saut en parachute, des billets de spectacles et bien plus. Pour en savoir plus et participer, il faudra se rendre au kiosque de la FADOQ.

Le Salon 50+ tient à remercier tous ses partenaires. Pour découvrir toute la programmation: <https://www.fadoq.ca/lanaudiere/activites/evenements/salon-50de-lanaudiere>. (JJ)



Quatre conférences seront présentées sur des thèmes aussi variés que la santé auditive, les fraudes ou encore les technologies pour aînés.

Photo gracieuseté

Suggestions d'activités à l'occasion des 28^{es} Journées de la culture

Lanaudière à l'honneur - Cette année, 23 porte-parole, représentant chacune des 17 régions administratives du Québec, ont été rassemblés afin de mettre de l'avant la scène culturelle de leur territoire respectif.

Le représentant de Lanaudière, Philippe Jetté, est un habitué des Journées de la culture puisqu'il endosse ce rôle pour la seconde fois. Câlleur, musicien, chanteur, conférencier, consultant, transmetteur, formateur et chercheur, il s'inspire des rencontres avec des porteurs de traditions de sa région et d'ailleurs et puise son répertoire dans les récits des « anciens » et les enregistrements d'archives.

Engagé dans le développement du patrimoine vivant et du fait acadien, Philippe préserve les traditions de sa communauté, la Nouvelle-Acadie. Sa collection de plus de 3000 éléments issus de la tradition orale (chansons, contes, danses, etc.) est partagée avec la relève à travers le programme La culture à l'école, dans le cadre duquel il a donné plus de 600 ateliers. Il est également membre-fondateur des groupes de musique Garçons à marier, Belzébuth et du Duo Jetté-Simard.

Pour plus d'informations sur la programmation complète des Journées de la culture dans Lanaudière: <https://www.journeesdelaculture.qc.ca/lanaudiere>. (EB)



Philippe Jetté est le porte-parole pour la région.

Photo égracieuseté - Guillaume Morin

Quelques propositions

Joliette

Culture Lanaudière annonce le lancement de « Reflets culturels », une nouvelle série de balados qui met en lumière les acteurs influents de la scène culturelle régionale. Le premier épisode sera enregistré devant public dans le cadre de l'événement Livre ouvert sur Joliette. Thérèse Parisien recevra pour l'occasion deux auteurs locaux, soit Jocelyn Thouin et Marie-Soleil Roy. La rencontre aura lieu le 27 septembre, à la Maison de la musique René-Charette à Joliette. Ouvertures des portes dès 18 h 30. L'entrée est gratuite, mais l'inscription est obligatoire.

Atelier créatif et lancement du livre jeunesse « Des drapeaux porteurs d'espoir » de Marie-Soleil Roy le 28 septembre, de 10 h à 12 h, au Musée d'art de Joliette. Les familles sont invitées à participer à un atelier créatif et à confectionner leur propre drapeau orné de poésie et de dessins, en compagnie de l'auteure Marie-Soleil Roy et de l'illustratrice Annie Carla Di Lalla.

Lanoraie

Cageux en Chasse-galerie - Le 200^e. Cet événement se déroulera du 27 au 29 septembre, de 10 h à 12 h, au Musée des Cageux. Celui-ci mettra en lumière l'héritage maritime captivant du fleuve Saint-Laurent. Le bicentenaire de la Chasse-galerie, écrite par Honoré Beaugrand durant l'ère des cageux (raftsmen), sera également célébré par la diffusion d'un court-métrage.

Lavaltrie

Proposé par les Productions Organisés, en coproduction avec la Ville de Lavaltrie, cet événement qui aura lieu le 28 septembre de 13 h à 20 h permettra de découvrir la culture hip-hop et l'art urbain. Il y aura une rencontre avec les artistes, un atelier d'écriture, initiation au breakdance, etc.

En partenariat avec l'organisme d'alphabétisation Au bord des mots de Lavaltrie, la Maison Rosalie-Cadron offre aux apprentis peintres de connaître leur tout premier vernissage. En effet, ils pourront inviter amis et familles à venir découvrir leurs œuvres et vivre l'expérience d'un vernissage. Les 28 et 29 septembre de 10 h à 17 h.

Mascouche

Pour la toute première fois depuis leur création en 2021, deux des trois œuvres numériques portant sur le Domaine-seigneurial-de-Mascouche sont accessibles au grand public. Ces œuvres numériques sont interactives. Le 27 septembre de 10 h à 20 h, ainsi que les 28 et 29 septembre de 9 h 30 à 17 h.

Saint-Didace

Cabaret Terre Cuite (ambiance climatique) par Yves Gagnon, le 27 septembre, de 19 h 30 à 21 h 30. M. Gagnon livrera les poèmes teintés d'humour et d'amour de son œuvre Terre Cuite (ambiance climatique). Accompagné de deux de ses complices, le saxophoniste et flûtiste Richard Lalonde et le guitariste, bassiste et percussionniste Marc-Antoine Sauvé, Yves Gagnon proposera un regard tendre et poétique sur son univers et ceux qui le peuplent.

Saint-Félix-de-Valois

En trois temps, le 27 septembre, à 19 h, au Centre Yvon-Sarrazin. Spectacle d'humour jeunesse pour les 12 à 17 ans. Deux humoristes se partageront la scène pour un spectacle mémorable et plein de rires. Première partie avec Sam Boisvert et deuxième partie avec Charles-Olivier St-Cyr. Le spectacle sera suivi d'une fête dansante jusqu'à 22h, avec un bar de « mocktails » offerts gratuitement.

Le 28 septembre, de 16 h 30 à 19 h, vernissage de l'exposition de l'artiste visuel natif de Saint-Félix-de-Valois Georges-Bernard Benny qui se tiendra à la bibliothèque municipale du 24 septembre au 2 novembre. Venez rencontrer les proches de l'artiste qui ont organisé l'exposition.

Veillée de chansons trad du CRAPO, le 28 septembre, à 19 h 30, au Centre Yvon-Sarrazin. Il s'agit d'une soirée destinée aux amateurs de chansons traditionnelles québécoises qui désirent venir en pousser une ou simplement répondre aux chansons.

Saint-Gabriel-de-Brandon

Une rencontre avec les artistes Marie-Hélène Lambert et Ariane Lafrenière qui exposeront leurs toiles en plein

air le 29 septembre de 11 h à 14 h 30. Ariane et Marie-Hélène sont passionnées par l'art depuis plusieurs années, explorant la linogravure, la peinture et la couture. Une exposition ludique et colorée, avec une touche subtile relative à l'écologie.

Le 29 septembre, spectacle du trio folk Ô Renard au Centre multifonctionnel Desjardins du Nord de Lanaudière pour un spectacle de musique bluegrass, où les harmonies vocales et les mélodies accrocheuses du groupe raviront le public.

Saint-Norbert

Le fléché est un savoir-faire reconnu comme patrimoine vivant au registre patrimonial du Québec. Tous connaissent la fameuse ceinture fléchée, mais peu savent comment elle est réalisée, combien de temps cela prend, ou quelle est son histoire. Il sera possible de découvrir des actions uniques au Québec, menées dans un seul lieu par les bénévoles du Club du Fléché D'Autray. Le 29 septembre de 14 h à 17 h.

François Bergeron, l'Artiste à la craie, viendra réciter son tout nouveau conte, L'Arbre du Village, en maniant l'art à la craie sur la scène de l'Espace culturel Jean-Pierre Ferland. Une expérience culturelle enrichissante, combinant les arts visuels, le théâtre ainsi que le conte, qui sont des courroies de transmission efficaces afin de valoriser des valeurs telles que le mieux-vivre ensemble ainsi que la bienveillance. Le 27 septembre de 19 h à 20 h.

Sainte-Élisabeth

Un atelier de confection d'épouvantails animé par Martine Coutu, accompagné de musique folklorique avec le groupe « Les p'tits Jean », se déroulera le 28 septembre.

Terrebonne

Dans la peau d'une ou un chef d'antenne ! Une occasion de vivre l'expérience de la lecture de nouvelles avec un télésouffleur, des deux côtés de la caméra. En équipe de deux, les participants réaliseront les deux activités suivantes, à tour de rôle : Lecture de nouvelles et opération du télésouffleur. Le 28 septembre de 9 h à 9 h 30, de 10 h à 10 h 30 et de 11 h à 11 h 30.

Dernière chance pour voir l'exposition « ÊTRE couleur » volet 2

Ville Saint-Gabriel – Le samedi 28 septembre, de 13 h à 17 h, la Galerie YL-S présentera pour la dernière fois le deuxième volet de l'exposition collective « ÊTRE couleur ».

Les œuvres exposées dans ce deuxième volet ont été réalisées par huit artistes qui ont été invités à réfléchir sur le thème de la couleur. Cette dernière y est soulignée par touches, par gestes et par évocations. Ces œuvres s'ajoutent en quelque sorte aux sept propositions des artistes du volet 1 qui a été présenté en mai dernier.

Il est intéressant et éclairant de remarquer qu'avec le même thème en tête, les artistes en sont venus à faire des propositions différentes et à l'image de ce qu'est leur signature visuelle. Il y a donc de nombreuses nuances de couleurs à découvrir à travers ces réalisations toutes aussi personnelles et singulières les unes que les autres.

Les huit artistes sont Michel Robidas, Francis Montillaud, Claude Millette, Dominique Pottier, Montserrat Duran Muntadas, Jean-Simon Trottier, Elisabeth Picard, Simon Trudeau. La Galerie YL-S est située au 25, rue Beausoleil, à Saint-Gabriel. (GF)

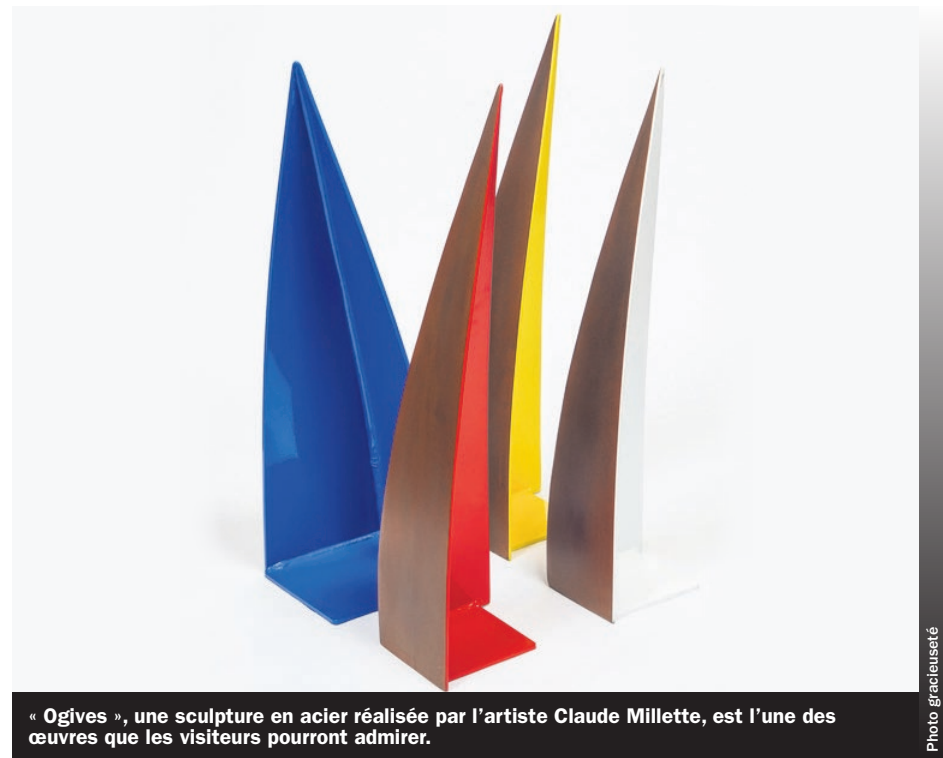

« Ogives », une sculpture en acier réalisée par l'artiste Claude Millette, est l'une des œuvres que les visiteurs pourront admirer.

Photo: graclauseté

La Bibliothèque Sylvie-Thouin présente les œuvres d'une lanaudoise

Lavaltrie – Jusqu'au 17 octobre, la Bibliothèque Sylvie-Thouin présente une nouvelle exposition intitulée « Au milieu des écueils ». Cette dernière met en lumière les œuvres de Carine Génadry, résidente de Saint-Calixte et artiste peintre spécialisée dans les impressions végétales.

Mme Génadry, artiste, enseignante et médiatrice culturelle, puise son inspiration dans la nature. Son processus créatif débute par la cueillette de plantes sauvages, qu'elle utilise pour créer des monotypes sur papier en employant une technique d'impression à la main avec une plaque de gel et de la peinture acrylique. Cette méthode lui permet de capturer des traces permanentes des végétaux, malgré leur nature éphémère.

Dans ses œuvres, elle explore la connexion entre les êtres vivants et leur environnement, mettant en lumière leur synergie et leur interdépendance. L'artiste illustre comment les changements environnementaux affectent l'équilibre de l'écosystème et, en intégrant les principes de la permaculture à son art, elle valorise la diversité et l'interdépendance des éléments naturels.

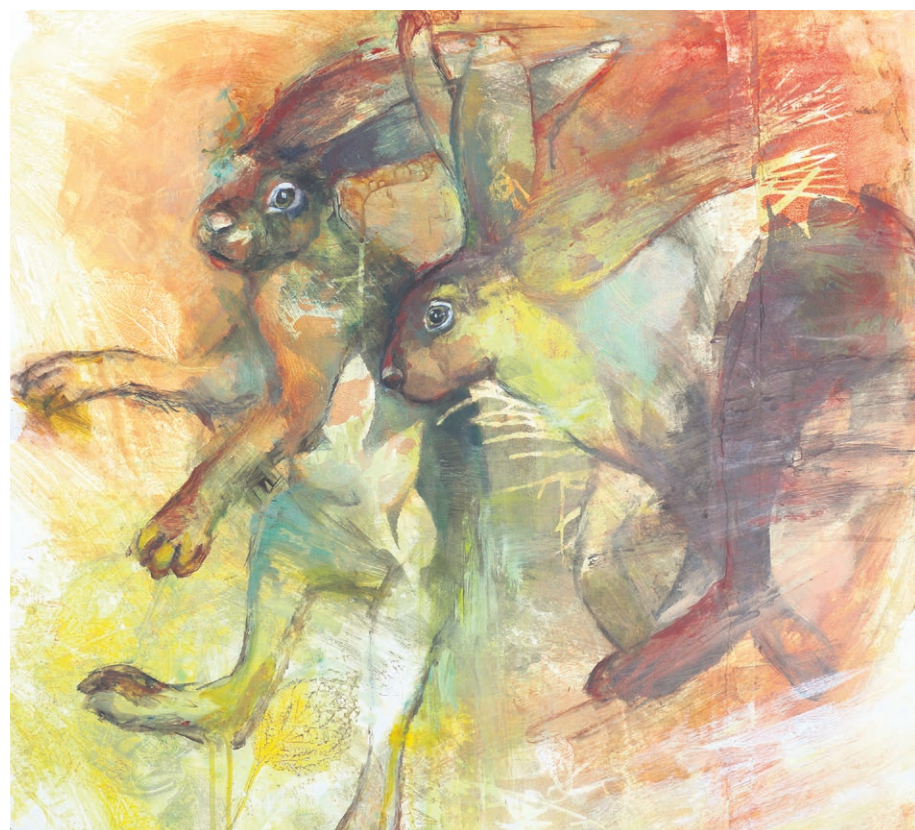

Née en 1983 à Montréal, Carine Génadry vit maintenant à Saint-Calixte. Elle y puise directement son inspiration et sa matière première : les plantes.

Photo: graclauseté

« Nous sommes humains, nous faisons partie de la grande biosphère, nous venons tous de la même cellule. Mes œuvres cherchent à unifier le monde animal et végétal pour rappeler nos sources communes profondes », explique Carine Génadry.

La Bibliothèque Sylvie-Thouin invite le public à découvrir les œuvres de l'artiste pendant ses heures d'ouverture. Pour toute question ou information supplémentaire, veuillez contacter Johanne Siminaro, responsable des expositions, à l'adresse suivante: jsiminaro@ville.lavaltrie.qc.ca. (GF)

rabaischocs.com

Achetez • Économisez • Profitez



Chèque cadeau de 30\$
Le Poké Station
Terrebonne

Obtenez 30\$
Payez 21\$
30% de rabais



Chèque cadeau de 50\$
Blackops Paintball
de Saint-Alphonse-Rodriguez

Obtenez 50\$
Payez 35\$
30% de rabais



www.lactiondautray.com | Le mercredi 25 septembre 2024 | 9

>1260537

Les Mousquetaires

L'équipe de tennis Les Mousquetaires invite les personnes intéressées à se joindre à elle. Elle joue tous les mardis et les jeudis de 9 h à 11 h aux terrains situés au parc des Dalles, boulevard de la Base-de-Roc à Joliette. Niveau intermédiaire de 60 ans et plus. Il est possible de s'inscrire au jocgolf@gmail.com. Lorsque le système de lumières sera installé, l'équipe compte trouver un professeur pour des cours.

Le Show Soleil

Le Show Soleil, un spectacle bénéfique au profit d'Opération Enfant Soleil, se déroulera le vendredi 27 septembre, à 19 h 30, à l'auditorium Pierre-de-Lestage de Berthierville. En vedette : Mathieu Provençal, Jean Félix, Isabelle Morin, Hugo Lapointe, Béland et Sarah-May Vezeau. Prix de 25 \$ par billet, admission générale. L'objectif est d'amasser 10 000 \$ pour les enfants malades. Billets en vente à la pharmacie de Lanoraie.

Célébration pour les défunts

Célébration pour les défunts et pèlerinage aux cimetières de Crabtree et de Saint-Paul. Le dimanche 29 septembre, à 10 h 30, aura lieu à l'église patrimoniale de Saint-Paul une célébration pour les familles des personnes décédées entre le 8 septembre 2023 et le 29 septembre 2024. Bienvenue aux familles dont l'inhumation de leurs défunts a eu lieu dans un autre lieu.

Société d'Horticulture et d'Écologie de la Nouvelle-Acadie

La Société d'Horticulture et d'Écologie de la Nouvelle-Acadie (SHÉNA) invite la population à la prochaine conférence, le mercredi 16 octobre à 19 h 15. La



Photo - AdobeStock

conférence aura lieu exceptionnellement à la Maison du Folklore située au 66, rue Sainte-Anne à Saint-Jacques. Hélène Baril, conférencière bien connue, présentera les « Graminées ornementales ». Il y aura tirage de prix de présence et tirage spécial. Gratuit pour les membres, 7 \$ pour les non-membres.

Maison des jeunes Le Gros Orteil

Trentième anniversaire de la Maison des jeunes Le Gros Orteil le 16 novembre, de 16 h 30 à 23 h, au Centre culturel de Saint-Jean-de-Matha. Au programme: souper fondue, encaissement silencieux et soirée dansante. Billets en vente au coût de 50 \$ à la maison des jeunes: legrosorteilmdj@gmail.com ou 450 886-0185.

ANNONCES | CLASSÉES

Nouveau contact!

514 394-7156
1 888 767-7156

Poste
2222

VENDRE, LOUER OU ACHETER

annoncesclassées@medialo.ca

AVIS DE CLÔTURE D'INVENTAIRE

Avis est donné, conformément au Code Civil du Québec de la clôture de l'inventaire de la succession **MICHEL NOVAK**, domicilié au 90, rue Maskinongé, St-Gabriel-de-Brandon, Qc, J0K 2N0, décédé le 24 juillet 2023.

Cet inventaire peut être consulté par toute personne ayant un intérêt, à l'étude de Me René Manfroi, avocat, situé au 3030, boul. Curé-Labelle, bur. 300, Laval, Qc, H7P 0H9.

Donné ce 25^e jour de septembre 2024.

205 Logement / app. à louer

4 1/2 À LOUER Mandeville
Plancher de bois, très grande pièce lumineuse, deux balcons et un stationnement inclus, pas de chien, tranquille référence demandée 974\$
514-591-5527

310 Divers à vendre

RACHAT DE VOS CARABINE ET FUSIL par l'entreprise Sécurité Armes estimation professionnelle à domicile, accréditation GRC, refus et transfert Sif inclus 581-989-ARME(2763)

442 Construction, rénovation, réparation

TÔLES à couverture à lambris de couleur/galvanisés la longueur que vous désirez.
819-221-5429

- Directeur-trice des ventes régionales
- Rédacteur-trice en chef des magazines
- Conseiller-ère en solutions média

recherché(e)s

Faites partie d'une équipe dynamique où les forces de chacun sont valorisées et mises à contribution.

Nous sommes constamment à la recherche de nouveaux talents et nous offrons des possibilités de carrière dans plusieurs domaines.

Pour joindre l'équipe c'est par ici



MÉDIALO

AVIS DE CLÔTURE

Avis est donné conformément au Code civil du Québec de la clôture de l'inventaire en regard de la succession de **Carmen Marie DUFRESNE** en son vivant résidant au 78, chemin de Lavaltrie, App. 310, Lavaltrie, Québec, J5T 0H2, et décédée le 10 mai 2023. Cet inventaire peut être consulté par toute personne ayant un intérêt, à l'étude de Me Sébastien Provost, notaire, au 215, rue Robinson Sud, Granby, Québec, J2G 7M4.

Granby le 18 septembre 2024.

[PLANITAIRE]



L'ACTION
D'AUTRAY

VOS NOUVELLES
DANS VOTRE
INFOLETTRE!

ABONNEZ-VOUS!



Photo Médialab - archives

Du hockey de haut niveau pour le Cégep de Lanaudière.

Une nouvelle équipe de hockey des Triades voit le jour

RSEQ - Le Cégep de Lanaudière (CL) annonce qu'une équipe de hockey masculin division 2 rejoindra la grande famille des Triades dès l'automne 2025.

Pierre Chartier | pchartier@medialo.ca

Ainsi, comme c'est le cas pour l'équipe de football, des joueurs issus des trois collèges du Cégep (Joliette, L'Assomption et Terrebonne) uniront leurs forces pour représenter la région de Lanaudière.

En ajoutant cette équipe sportive à la trentaine d'autres déjà existantes, le Cégep s'est donné pour mission d'offrir un encadrement scolaire et sportif de première qualité aux étudiants-athlètes de la région, en veillant à ce qu'ils puissent concilier leurs ambitions académiques et leur passion pour le hockey.

« L'acceptation officielle de notre dossier par le Réseau du sport étudiant du Québec (RSEQ) est une étape marquante

pour le développement sportif de notre institution. Cette équipe de hockey répond à un besoin concret dans la région de Lanaudière, où plusieurs jeunes joueurs de grand talent cherchent à poursuivre leur parcours sportif tout en étudiant. Le fait d'avoir identifié un bassin de 185 joueurs potentiels pour la saison 2025-2026 confirme l'importance de cette initiative », a affirmé Josianne Rey, directrice adjointe aux projets régionaux au Cégep de Lanaudière.

Le Cégep a profité dans la dernière année de l'expertise et de l'accompagnement de Dave Thériault, consultant externe fort de 32 ans d'expérience comme entraîneur à divers niveaux, dont 12 ans en M18 AAA et un an en tant qu'entraîneur adjoint dans la Ligue de hockey junior majeur du Québec. La collaboration avec M. Thériault se poursuivra d'ailleurs dans les prochains mois, notamment en matière de recrutement.

« C'est une grande fierté de pouvoir offrir à nos étudiants-athlètes un encadrement qui leur permettra de s'épanouir

à la fois sur la glace et dans leurs études. Cette équipe deviendra sans aucun doute un levier de motivation et de réussite pour de nombreux jeunes de la région. Je tiens à remercier tous ceux qui ont contribué, de près ou de loin, à la concrétisation de ce projet aux retombées des plus positives pour la communauté », a ajouté Geneviève Perreault, directrice générale du Cégep de Lanaudière par intérim et directrice du Cégep à Terrebonne.

Ce projet constitue une occasion unique pour les jeunes hockeyeurs qui souhaitent poursuivre leurs études collégiales dans la région de Lanaudière tout en développant leur carrière sportive. Les étudiants intéressés à faire partie de cette équipe sont invités à surveiller les annonces à venir en vue de la saison 2025-2026.

Commentez en ligne sur notre site internet

www.lactiondautray.com



 **Centre Funéraire
Régional Joliette**

- » Services funéraires personnalisés
- » Lieu chaleureux et spacieux
- » Équipe professionnelle et empathique

1077 Rue Lépine, Joliette | 450 753-7427 | centrefunerairejoliette.com

>1222552

MEUBLAUBAINES

VENTE **JUSQU'À**
D'ENTREPÔT **75% DE RABAIS**

SURPLUS D'INVENTAIRE, DÉMOS DE PLANCHER

- Chaises à partir de **5\$**
- Climatiseur 12000 BTU **250\$** rég. 529\$
- Lots de miroirs et têtes de lit à **10\$** ch
- *et beaucoup plus !*

Pour
un temps
limité!



525\$
Rég. 999\$
Sectionnel
(096399)

**NOUVEAU
SITE WEB**

MEUBLAUBAINES.CA



ST-FÉLIX-DE-VALOIS

987, route 131
Tél.: 450 889-8331



VISA



Certains produits étant offerts en quantité limitée, premier arrivé, premier servi. Certaines photos sont à titre indicatif seulement. L'annonceur ne peut être tenu responsable en cas d'erreurs typographiques ou autres.