L'ECHO DU BAS ST-LAURENT

DIXIEME ANNEE — RIMOUSKI, 9 JUILLET 1942 — NUMERO 21

Dionne Rév. Guillaume
Séminaire, 15 mars 41

SOUVENIR 1914-18

Le petit garçon que l'on voit ici à gauche est Paul-Henri L'Heureux, à l'âge de 9 ans, photographié en compagnie de son père, le major Napoléon L'Heureux, au camp de Valcartier, au début de la guerre de 1914. Le même petit garçon est aujourd'hui le lieutenant-colonel Paul-Henri L'Heureux, commandant du 1er bataillon des Fusiliers du St-Laurent. Son père est un vétéran de la guerre Sud-Africaine et de la guerre de 1914-18.

Causeries du Rév. Frère Adrien

C'est dimanche que le Rév. Frère Adrien, propagandiste de l'enseignement des sciences naturelles entreprendra une tournée de conférences, avec projections lumineuses dans la région et la Gaspésie.

Le Rév. Frère fera cette tournée sous les auspices du Syndicat d'Initiative de la Gaspésie. Il donnera sa première causerie dimanche soir à Rimouski. Le lendemain il parlera à Mont-Joli; mardi prochain, à Baie des Sables; mercredi à St-Ulric; jeudi à Matane; il continuera sa tournée en s'arrêtant successivement à Ste-Félicité, Ste-Anne des Monts, Gaspé, Percé et à six autres localités de la Baie des Chaleurs.

Le Rév. Frère Adrien sera accompagné dans ce voyage, de M. Edouard Gernaey, du Service provincial de l'horticulture.

On n'a pas encore retrouvé le corps de Jacques Chevrier

—«o»—

On est encore sans nouvelles des occupants d'un avion qui a fait une chute dans le St-Laurent ces jours derniers. Le commodore de l'air Little, officier commandant de la base aérienne de Mont-Joli a déclaré que l'avion exécutait les manoeuvres de reconnaissance au moment de l'accident.

Les habitants de la région ont déclaré qu'ils avaient vu l'avion s'abattre dans le fleuve à environ un mille du rivage. Les témoins ont déclaré que l'avion semblait fonctionner défectueusement, quelques instants avant de prendre le plongeon fatal. Le commodore Little a aussi déclaré que ni l'avion ni ses occupants n'avaient pu être retrouvés dans les eaux profondes du fleuve. Le pilote était le chef d'escadrille Jacques Chevrier de St-Lambert.

LE LT-COL.- JOS PINEAULT DE MONT-JOLI EST NOMMÉ COMMANDANT DE LA RÉSERVE DES FUSILIERS

—o—

Un vétéran de la guerre 1914-18, le lieutenant-colonel Jos. Pinault, maître de poste à Mont-Joli, a été nommé mardi de cette semaine commandant du 2e bataillon (réserve) des Fusiliers du St-Laurent. La nouvelle a été annoncée par les quartiers généraux du ministère de la Défense nationale.

Le colonel Pinault est un ancien commandant des Fusiliers du St-Laurent. Il a en effet commandé cette unité de 1929 à 1933. C'est alors qu'il occupait cette charge qu'il a recommandé et obtenu la nomination de M. J.-A. Brillant au grade de lieutenant-colonel honoraire de son régiment.

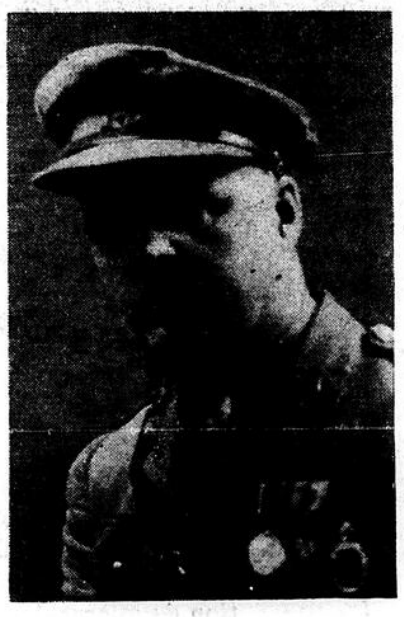

Le lieutenant-colonel Jos PINEAULT de Mont-Joli qui a été nommé cette semaine commandant du Bataillon de Réserve du Régiment des Fusiliers du St-Laurent. Le colonel PINEAULT est un vétéran de la dernière guerre et un ancien commandant des Fusiliers du St-Laurent.

Enrôlé au début de la guerre de 1914-18, le colonel Pinault a quitté le Canada avec un régiment anglais de l'Ouest (Winnipeg) et plus tard il fut versé dans le 14ème bataillon de Montréal. Il a pris part à de nombreuses batailles et il est revenu après plusieurs mois de guerre décoré de nombreuses médailles, mais aussi gravement blessé. C'et asinsi qu'il dut séjourner trois ans dans les hôpitaux de France, d'Angleterre et du Canada.

Revenu à la vie civile, le colonel Pinault est toujours resté en contact avec les autorités militaires du pays et depuis le début des hostilités il a pris une part active à tous les mouvements lancés dans le but de renforcir de notre "effort de guerre". Il fut par exemple président du comité de Mont-Joli du dernier Emprunt de la Victoire.

Le nouveau commandant du bataillon de réserve des Fusiliers complètera maintenant la formation de son unité en collaboration avec les officiers déjà à l'exercice. Le travail sera d'autant plus facile qu'il a débuté sous l'habile direction du major (Dr) Adrien Gagné qui avait accepté cette lourde tache en attendant la nomination d'un commandant.

Séance de la Régie des Services Publics

—«o»—

La Régie des Services Publics a siégé la semaine dernière au Palais de Justice de Rimouski pour entendre les demandes de plusieurs camionneurs de la région.

Le président de la Commission a aussi entendu plusieurs causes du même genre à Rivière du Loup au cours de l'avant-midi. Les deux procureurs qui représentaient la plupart des requérants à Rimouski étaient Me Amédée Caron et Me Arthur Gendreau.

FIANCAILLES

Le Docteur et Madame L.-J. Moreault, de Rimouski, annoncent les fiançailles de leur fille Françoise Ringuet, au Capitaine Maurice Laniel, fils de Monsieur A. Laniel, I.C., et de Madame Laniel, de Rimouski.

Elections à la Caisse Populaire

—o—

Les directeurs de la Caisse Populaire se sont réunis ces jours derniers pour leur assemblée annuelle et ont fait l'élection des membres de leurs différents comités.

L'exécutif au complet a été réélu. Il est formé de M. Georges D'Auteuil, président, de M. l'abbé P.-E. Dubé, vice-président et MM. Gleason Belzile, Amédée Caron, Antoine Dion, Jos. Gagné, Alphonse Garon, J.-Baptiste Ross et Jacob Roy. Le comité de crédit a réélu ses membres à l'exception d'un seul qui a été remplacé par M. Arthur Rioux, président de la Chambre de Commerce des Jeunes.

Ce comité est formé en plus de M. Rioux, de MM. J.-Alfred Pineau, Edgar Marois et Albert Michaud, fils de Jules; les membres du comité de surveillance ont tous été réélus. Ce sont : MM. Michel Pineault, Jos. Banville et Yves Dionne. Le secrétaire-gérant de la Caisse est M. Raoul Fillion.

Décès du Capitaine Raymond Bertin

—:o:—

Jeudi, le 2 juillet est décédé à l'hôpital St-François d'Assise de Québec, à l'âge de 25 ans et 11 mois, le capitaine Raymond Bertin, employé au bureau des ingénieurs civils du Canadien-National à Québec.

Le défunt laisse dans le deuil son épouse, née Irène Marmen; son père et sa mère, M. et Mme Octave Bertin; deux soeurs : Mlles Gemma et Lucile Bertin ; et un frère, M. Lucien Bertin. Lui survivent également, ses belles-soeurs : Mmes A. Thériault de Québec, Padoue Thériault et Yves Marmen de Rimouski, Mlles Imelda et Béatrice Marmen; ses beaux-frères, le brigadier A. Thériault de Québec, M. Padoue Thériault et le sergent Yves Marmen de Rimouski.

Le capitaine Bertin faisait partie du régiment de réserve des Fusiliers du St-Laurent.

D'imposantes funérailles militaires lui furent faites, lundi matin à 9h.30 en la cathédrale de Rimouski.

Le cortège funèbre était formé d'un détachement des Fusiliers du St-Laurent, d'une garde d'honneur et de la fanfare du régiment. Une foule nombreuse de parents et d'amis suivait également.

La levée du corps fut faite par M. l'abbé Louis Lévesque, directeur du Grand Séminaire. M. le Curé Charles-Eugène Parent chanta le service accompagné des abbés Gallant et Chouinard, comme diacre et sous-diacre. Les coins du drapeau étaient tenus par le Capitaine Godbout Gilbert et les lieutenants Paul Lepage, Paul-H. Gaudreault et Paul-H. Gagnon. Six sergents du camp 55 portaient le corps. Les fleurs étaient portées par Gorden Belair, Bernard Brillant et Gabriel Lallemand.

A la famille en deuil, nous offrons nos sincères condoléances.

Me Perrault Casgrain, C.R., député de Gaspé-Nord à l'Assemblée législative et membre de l'étude légale Casgrain, Caron et Tessier de Rimouski, qui a été élu lundi à Joliette, président de l'Association du Barreau rural de la province de Québec.

DIPLOME D'ORGUE

—:o:—

M. Yves Dubé, élève du Séminaire de Rimouski et fils de M. le notaire et Mme Joseph Dubé, de Mont-Joli, vient d'obtenir de l'Académie de Musique de Québec le diplôme d'orgue "**grade supérieur**", avec grande distinction.

Monsieur Yves Dubé était l'élève de M. l'abbé Philippe-Auguste Lavoie, ptre, professeur de musique au Séminaire de Rimouski.

Prochains mariages

—«o»—

Le 20 juillet, M. Jean Matte, fils de M. et Mme J.-Arthur Matte de Rimouski, épousera Mlle Fernande Bernier, également de Rimouski.

—:o:—

—M. et Mme Alfred Plante de St-Joseph de Lepage annoncent le mariage de leur fille Anne-Marie, à M. J.-Albert Côté, professeur à l'institut Rheault de Mont-Joli, fils de M. et Mme J.-Albert Côté de Rivière du Loup. La bénédiction nuptiale sera donnée en l'église de St-Joseph, mercredi, le 15 juillet à 8 heures. Pas de faire part.

Les gros bombardiers Halifax qui ravagèrent les usines de Rostock et Lubeck sont construits en Angleterre et des milliers de femmes travaillent dans les usines où sont construits ces géants de l'air. Un Halifax pèse 27 tonnes avec sa charge. Il peut emporter au-deesus de l'Allemagne cinq tonnes et demie de bombes et des cartouches pour ses huits puissantes mitrailleuses Browning. Il peut aller bombarder un objectif à 1,500 milles et rentrer à son hangar.

Service de l'Information.—Visée par la Censure.

Une interviou avec Jacques DesBaillets de retour au pays

—o—

Le courage des Britanniques—Le rôle bienfaisant de la radio.—Le moral des nôtres en service actif.—La flotte marchande.

—:o:—

M. Jacques DesBaillets, après un stage de deux ans à Londres au service de Radio-Canada est rentré à Montréal. Il reprendra son poste au bureau commercial de la Société à titre de chef de la production dramatique.

Dans une interviou, M. DesBaillets nous a dit d'abord que ce qui l'a frappé au cours de son séjour là-bas, c'est le moral de la population londonnienne. Malgré les bombardements, malgré un rationnement qui ne permet pas de "douceurs" comme au Canada, malgré des nouvelles qui ne sont pas toujours encourageantes, elle sait tout supporter avec calme, avec courage, avec patience. Son flegme,—le flegme britannique,—s'accommode aux éventualités de la guerre parce qu'elle sait que Hitler sera battu. Que la guerre dure six mois, un an ou deux ans, Hitler et son régime disparaîtront. Ce n'est pas simple optimisme, c'est une foi ardente dans ses armes et dans celles de ses alliés.

Il a été témoin à Londres de faits typiques à cet égard mais c'est surtout pendant la traversée qu'il a constaté ce qu'est le courage. La vie à bord est rude. La corvée est de rigueur à tous les instants du jour et de la nuit. Les congés à terre sont rares. Et parmi ces marins, il en est dont les navires ont été torpillés deux ou trois fois et qui ont échappé à la mort en quelque sorte par miracle. Cela ne les a pas empêchés de retourner à bord. Ces marins ne tirent aucune vanité des actes héroiques qu'ils accomplissent presque tous les jours. C'est dans cette cohorte anonyme et obscure des coureurs de la mer que se manifestent cette endurance et ce courage prêt à tout. "Ils ne nous parlent pas de risques à prendre. Ils se contentent de dire qu'ils sont de service, qu'ils sont en devoir....qu'on n'aille pas leur dire qu'ils sont des héros. Ils hauseront les épaules.....". Et M. DesBaillets d'ajouter que la flotte marchande ne joue pas l'un des moindres rôles de la guerre.

Nos soldats dans les camps d'outre-mer se sont adaptés magnifiquement à la carrière des armes et il leur tarde d'accepter une mission digne d'eux pour la défense de notre idéal.

M. DesBaillets de faire observer que les émissions de Radio-Canada ont dû démontrer aux auditoires canadiens-français que les leurs en service actif constituaient avec leurs officiers et leurs aumôniers une belle famille. La radio est pour tous un véritable bienfait. "Je considère comme un honneur pour moi d'avoir fait partie de l'équipe de Radio-Canada en Angleterre. La radio les a rapprochés des leurs. Ils ne savaient comment d'ailleurs nous remercier", ajoute M. DesBaillets.

Cette équipe ne chôme guère. Préparation d'intervious en collaboration avec les autorités militaires, organisation de concerts populaires dans les camps, enregistrement sur disques de reportages divers, etc...., dans un pays en guerre constamment exposé aux bombardements et aux "garde-à-vous" d'une discipline de fer, c'est dire que les équipiers de Radio-Canada ont tous les jours quelque chose "sur le métier". M. DesBaillets se félicite de ses rapports avec ses camarades de la BBC qui est une organisation unique en son genre.

M. DesBaillets prend quelques jours de congé au sein de sa famille avant de retourenr au travail.

La St-Jean Baptiste aux Trois-Pistoles

—o—

Les Trois-Pistoles étaient en liesse, cette année, pour fêter avec grand éclat notre fête nationale, la St-Jean-Baptiste.

Le programme comprenait d'abord une grand'messe solennelle célébrée en l'église paroissiale à l'intention des paroissiens. Monsieur le Curé Adélard Richard officia, assisté comme diacre et sous-diacre de monsieur l'abbé Léo Bérubé, vicaire et de monsieur l'abbé Ludger D'Amours, prêtre du séminaire de Rimouski. Le sermon fut prononcé par monsieur le curé lui-même.

Pour la circonstance un programme de chant fut exécuté par la petite maitrise et la chorale des hommes sous la direction du Révérend Frère Martial, f.e.c. A l'orgue, monsieur Emile Bérubé. Quoique la pluie tomba fortement durant l'office divin, la confiance de nos gens envers la Sainte Vierge fut ferme et la foule entonna au sortir de l'église le chant : "Donne-nous un beau jour".

Vers les dix heures, la foule se massa sur la place de l'église pour assister à la bénédiction des autos présidée par monsieur le curé qui prononça à la suite une coutre allocution. Le soleil se mit à darder ses chauds rayons et il en fut ainsi toute la journée. Après la bénédiction, il y eut par les rues de notre petite ville toute endimanchée le défilé des autos décorés pour la circonstance et au nombre de près de deux cents.

A une heure de l'après-midi, eut lieu le défilé traditionnel des chars allégoriques, au nombre de vingt-trois. En tête du défilé venait la police de route (cyclistes(, ensuite une quinzaine de cavaliers, le char de la ville occupé par monsieur le curé Adélard Richard et monsieur le maire Narcisse Bérubé. La fanfare de la Rivière du Loup, une soixantaine de cyclistes, les calèches, les chars allégoriques et finalement un groupe de soixante cadets fermait la marche. Le jeune J. Gagnon, fils de monsieur et Madame Louis Gagnon personnifiait Saint-Jean-Baptiste. Le défilé arriva à la grève vers quatre heures et le quart. On estime à plus de cinq mille personnes la foule accourue pour applaudir et fêter Saint-Jean Baptiste. Tous les environs étaient représentés. On comptait des gens de Rimouski, de Rivière du Loup, et de toutes les paroisses environnantes.

Après l'arrivée du défilé des orateurs de marque se firent entendre . Des hauts-parleurs installés pour la circonstance transportaient à l'immense assistance les différents discours qui y furent prononcés. Au nombre des orateurs mentionnons, monsieur le Curé Adélard Richard, curé de la paroisse, monsieur Narcisse Bérubé, maire des Troi-sPistoles, monsieur Paradis, maire de la Rivière du Loup, monsieur le docteur Marcel Catellier, président de la Chambre de Commerce des Trois-Pistoles, monsieur le Juge Alexandre Michaud, enfant de la paroisse et résidant à la Rivière du Loup, monsieur le notaire H. Rousseau et finalement monsieur le vicaire Aubin Fougères qui se fit l'interprète des diveres comités d'organisation pour porter les remerciements. Monsieur le dentiste J.-Louis Desjardins agissait comme maitre des cérémonies.

A la suite de tous ces discours, la foule receuillie récita avec âme trois Ave Maria pour remercier la providence de nous avoir ménagé une température si favorable. La fanfare ensuite se fit entendre et la foule entonna à l'unisson l'hymne national "O Canada".

A cinq heures et demie eut lieu le souper servi "sous bois". Rien ne fut ménagé à la grève pour intéresser nos gens et leur faire passer des heures agréables.

A huit heures et demie la foule reprenait le chemin de la ville pour assister au clou de cette mémorable journée, au fameux drame militaire "Le Drapeau du 1er Grenadiers". Plus de trois à quatre cents personnes ne purent trouver place. Ce drame était joué pour la troisième fois par la troupe des hommes aux Trois-Pistoles. Vers les onze heures et demie un feu d'artifice sur le terrain de l'église indiquait le point final de cette journée bien remplie.

La population des Trois-Pistoles est heureuse d'avoir cette année manifesté une fois de plus son vrai patrotisme en visant à faire de notre fête patronale, une fête religieuse, nationale et populaire. Elle remercie publiquement tous ceux des paroisses environnantes qui se sont rendus à cette fête.

Vive Saint-Jean-Baptiste, patron des Canadiens-français.

Communiqué.

UN GESTE GENEREUX

—:o:—

La direction et les ouvriers d'une usine où l'on fabrique des douilles d'obus envoient chaque mois en Angleterre 2,000 pintes de lait en poudre. Et pour ne pas utiliser inutilement d'espace, le lait en poudre est mis dans des boîtes de fer blanc qui s'adaptent aux douilles d'obus, les uns dans les autres. Ainsi, le lait parvient en Angleterre sans prendre la place du matériel de guerre dans les cales.

CANADA
Visé par la Censure.

Ce visa signifie qu'il nous est permis de dire que l'industrie textile du coton au Canada dépasse aujourd'hui de 11 fois les records établis dans sa production de guerre de 1914-18.

L'industrie livre environ 215,000,000 de verges par année de tissus pour aéroplanes, cartouchières, tissus anti-gaz, filets de camouflage, bâches à canons, sangles à parachutes, sacs à poudre, tissus pour uniformes, bandoulières et autres fournitures essentielles.

La Dominion Textile est fière de participer à tout ceci. Nous désirons aussi mentionner que les employés de nos établissements gagnent 28% de plus par heure qu'en 1939, et nous déboursons 5.4 fois plus en impôts que le montant total versé en dividendes à nos quelques milliers d'actionnaires.

DOMINION TEXTILE COMPANY LIMITED
MONTREAL CANADA

L'ECHO DU BAS ST-LAURENT

Fondé en 1933
ORGANE D'INFORMATION REGIONALE
Imprimé à :
L'IMPRIMERIE GENERALE DE RIMOUSKI, LTEE
Case postale 120 RIMOUSKI Téléphone 31.
Administrateur-délégué : GERARD LEGARE
PRIX DE L'ABONNEMENT
Canada : $1.00 Etats-Unis : $1.50

RIMOUSKI, 9 JUILLET 1942

Préparons l'après-guerre !

—o—

Il n'est pas nécessaire de consulter les astres ou de réfléchir longuement pour comprendre que la période de l'après-guerre sera une des plus critiques de l'histoire du monde. Il suffit de regarder un peu en arrière pour se souvenir des leçons du passé.

Au terme du conflit actuel il se produira certainement des bouleversements économiques. Il faudra s'y attendre et aussi s'y préparer. Les usines qui aujourd'hui fabriquent fièvreusement des munitions, des chars-d'assaut, des avions reprendront leur production normale du temps de paix. Fonctionnant au ralenti, l'industrie se verra dans l'obligation de congédier de nombreux ouvriers. L'échelle des salaires fléchira. Le pouvoir d'achat sera plus rare et les prix des denrées agricoles ou commerciales seront moins élevés. Nous revivrons peut-être la crise de 1929 mais avec des chocs plus forts, des réactions plus tragiques.

Et que penser du rétablissement civil de tous les hommes engagés dans nos forces armées ? Le gouvernement ne saurait prendre la responsabilité de leur trouver tous un emploi. Quelques uns reviendront à leur besogne d'avant-guerre, mais d'autres et de nombreux, resteront sans travail. Et les jeunes recrues qui pendant leur stage militaire auront perdu contact avec la terre comment les ramener à leur vie normale et stable de la campagne ?

Il ne faudra pas attendre la fin de la guerre pour envisager étudier et essayer de résoudre ces angoissants problèmes. Sans doute les Nations Unies concentrent pour le moment toutes leurs forces pour gagner la guerre, mais elles se doivent aussi de sauver la paix au risque de se débattre demain dans une crise économique et sociale plus aigue, plus profonde que celle d'aujourd'hui.

Nous ne voulons pas sonner la note pessimiste mais nous croyons de notre devoir de prévenir la population en exposant les faits tels qu'ils se présentent et tels que l'histoire nous les enseigne : un obstacle prévu est à demi vaincu..

Depuis toujours nos Seigneurs les Evêques nous ont transmis dans leurs lettres pastorales collectives ou dans leurs sermons, des directives qui doivent nous guider sans cesse dans toutes les circonstances de la vie mais surtout aux heures graves de l'existence d'un peuple où il s'agit de réprimer des abus, de corriger des défauts, d'asseoir la famille et la société sur des bases solides. POUR PREPARER L'APRES-GUERRE IL SERA NECESSAIRE POUR RETABLIR L'ORDRE DANS LA SOCIETE DE MEDITER ET DE METTRE EN PRATIQUE LES ENSEIGNEMENTS CHRETIENS ET SAGES DE NOTRE EPISCOPAT.

Voici à titre de suggestions quelques principes qu'il faudra respecter si l'on veut éviter de nouveaux conflits ou peut-être de nouvelles révolutions :

1.—Etablir entre les nations des liens affermis par la compréhension mutuelle et par une franche collaboration dans la justice et la charité.

2.—Améliorer les relations entre patrons et ouvriers et faire en sorte que les employés aient un salaire suffisant pour vivre, pour épargner et pour élever leur famille.

3.—Favoriser par la réforme des institutions sociales une meilleure distribution des richesses dans le monde.

4.—Encourager par tous les moyens la réforme des moeurs en favorisant l'épargne, la tempérance et en menant une lutte contre la littérature obsène.

Si l'esprit de l'Evangile régnait partout à l'usine, à l'atelier, au bureau, aux champs, au foyer, le monde vivrait en paix et ne serait pas déchiré tous les vingt-cinq ans par des conflits de plus en plus barbares. Y a-t-il donc un moyen plus efficace de préparer l'après-guerre que de mettre la doctrine du Christ en pratique dans notre vie ? Tous les problèmes trouveront leur solution dans cette simple phrase : VIVONS EN CHRETIENS.

Jean BLANCHET.

L'Ecole Apostolique de Rimouski

—o—

En septembre 1921, les Soeurs Missionnaires de l'Immaculée-Conception, établies à Rimouski depuis deux ans, ouvraient dans cette ville, avec l'autorisation épiscopale, une Ecole Apostolique de filles, pour fournir des vocations aux Communautés missionnaires.

Riche d'espérance, mais féconde en difficultés, cette belle oeuvre, hautement recommandée et encouragée à ses débuts, progressa bientôt et vit de beaux jours. Durant les vingt années écoulées, 306 élèves ont été admises à l'Ecole; toutes, cependant, n'ont pas répondu à l'idéal proposé. Mais, jetant un regard en avant, l'on espère mieux encore pour les années futures et l'on se remet à la tâche avec une ardeur nouvelle.

Voici comment fonctionne cette Ecole Apostolique; les jeunes filles y sont admises à l'âge de douze ans et plus. Elles doivent appartenir à des familles foncièrement chrétiennes et posséder une bonne éducation familiale. Elles doivent avoir fréquenté les classes et manifester du goût pour l'étude, ainsi que pour les divers genres de travaux. Il leur faut être imbues d'une solide piété, avoir bon caractère et éprouver de l'attrait pour la vie religieuse et missionnaire.

Elles entrent à l'Ecole en septembre à des conditions de paiement faciles. Sous la direction d'une religieuse expérimentée, elles continuent leurs études, en vue d'un brevet ou certificat, et reçoivent la formation initiale à leur future carrière apostolique. Jusqu'ici, elles sont retournées dans leurs familles en fin de juin pour les vacances; mais à l'avenir, après la fermeture des classes, elles demeureront un mois encore à l'Ecole Apostolique, mois pendant lequel elles ne seront pas à la charge de leurs parents pour la pension, mais seront aux frais de l'Institution. Elles retourneront auprès des leurs le 1er août et reviendront à l'Ecole le 1er septembre.

Durant le mois de vacances qu'elles passeront sous la tutelle de leurs maitresses, elles recevront un supplément de formation missionnaire et, tout en se récréant, s'appliqueront aux sciences utiles et aux arts d'agrément.

Pour maintenir cette oeuvre, les Soeurs Missionnaires de l'Immaculée-Conception comptent, pour une large part, sur la générosité de personnes charitables, désireuses de faire le bien, de procurer la gloire du bon Dieu et l'extension de son règne en terres paiennes.

Fondateurs sont ceux qui, par la somme de $1,000.00, donnée en un ou plusieurs versements, pourvoient à la pension, à l'entretien et à l'éducation complète d'une élève pauvre.

Associés : ceux qui par l'aumône généreuse de $500.00 contribuent ainsi largement au soutien de l'oeuvre.

Bienfaiteurs : ceux qui par toute autre offrande, voire même par celle de la prière, lui viennent en aide.

Les temps actuels sont calamiteux pour l'impérieuse cause des missions, mais après cette malheureuse guerre, qui aura paralysé le grand effort missionnaire lancé par Benoît XV, amplifié par Pie XI et maintenu par Pie XII, qui aura semé la destruction et la mort dans les champs évangéliques, il faudra, pour remédier à tant de désastres, redoubler d'ardeur et d'activité dans l'apostolat; il faudra que les Messagers de la Bonne Nouvelle se dirigent plus nombreux que jamais vers les terres d'infidélité, pour remplacer ceux qui auront succombé, pour secourir ceux que la lutte et les privations auront affaiblis; il faudra des ressources pécuniaires plus considérables pour relever les oeuvres en souffrance, pour en créer de nouvelles sur les ruines de celles que le fer et le feu auront anéanties.

Que les maux dont nous sommes nous-mêmes menacés, par l'épée suspendue sur nos têtes, ne nous fassent point oublier notre grand devoir de contribuer à l'extension du règne de Dieu en pays infidèles, par nos prières, nos sacrifices et nos aumônes.

Que nos jeunes gens et nos jeunes filles appelés à la vocation missionnaire, mais dans l'impossibilité de la suivre immédiatement, conservent leur idéal et se gardent purs de la contagion présente; car, avec le retour de la paix, un ordre nouveau s'établira dans le monde qui, une fois encore, écrasera les puissances infernales à l'assaut de la conquête de la terre, fera triompher la loi divine et aplanira les voies à la propagation de l'Evangile.

Que nos fillettes de douze ans environ, bonnes, pieuses et studieuses, issues de familles intègres, qu'un penchant mystérieux attire vers la vie religieuse et missionnaire, viennent continuer leurs études à l'Ecole Apostolique de Rimouski, qui compte vingt années d'existence, ou même à celle de Sainte-Marie de Beauce, encore à ses débuts...

Dans l'une ou l'autre de ces Maisons, elles seront reçues à coeur ouvert par celles qui seront leurs maitresses dévouées : les Soeurs Missionnaires de l'Immaculée-Conception.

LE PRECURSEUR.

SAVOIR AIMER

—«o»—

par Abel Bonnard
de l'Académie Française

Le livre que viennent de rééditer au Canada, les Editions Variétés a plus d'un mérite.

D'abord c'est une oeuvre d'art qui présente au lecteur le style pur, élégant dans sa simplicité, et rempli d'inattendus d'un écrivain de haute valeur littéraire.

Avec un talent très fin et très pénétrant Abel Bonnard évoque, de façon incomparable, les figures charmantes et émouvantes de l'amour. Les dessins qu'il trace sont le fruit d'une observation délicate et d'une expérience profonde.

Mais l'auteur ne se limite pas à ces évocations gracieuses. SAVOIR AIMER, en effet, c'est beaucoup plus qu'un tabl eau agréablement esquissé. SAVOIR AIMER, c'est un ouvrage de fond qui peut servir à tous ceux qui s'intéressent de près ou de loin au problème de l'amour.

SAVOIR AIMER, c'est une leçon de vie et de psychologie pratique, c'est l'exposé d'un art que bien peu de gens connaissent, c'est la réponse précise, complète et pleine de sagesse à des problèmes que le genre humain se pose avec angoisse depuis toujours.

L'auteur discute les sujets les plus divers. Comment faut-il être avec une femme et comment peut-on gagner l'amour d'un homme ? Que faut-il penser de la jalousie ? Comment différencie-t-on les principales sortes d'amour? Les disputes et les querelles sont-elles inévitables ? Que faut-il pour conserver à l'amour se fraîcheur ?

Toute personne à la recherche d'un équilibre sentimental trouvera dans SAVOIR AIMER les lois qui doivent guider l'homme et la femme sous le signe de l'Amour.

Un volume de 192 pages, Albin Michell, Paris, éditeur. Réédition: Les Editions Variétés, Montréal. Prix 60c. En vente dans toutes les librairies et aux Editions Variétés, 1410 rue Stanley, Montréal.

L'aide à la Russie

ET LA PROPAGANDE COMMUNISTE

La propagande communiste bat son plein au Canada. Pendant qu'on nous répète à satiété, par la presse, le cinéma, la radio, que ce sont les Soviets qui vont nous sauver, une forte pression se fait sur nos gouvernants pour obtenir la levée de l'interdit porté contre le Parti communiste au début de la guerre.

Il y a là un réel danger pour notre pays. Nos évêques ont cru devoir le signaler dans leur dernière Lettre collective. Pour faire écho à cette voix autorisée, l'Ecole Sociale Populaire vient de publier à l'OEuvre des Tracts une brochure où elle expose quelle doit être actuellement l'attitude des chrétiens envers la Russie et pourquoi les autorités civiles, loin de retirer les mesures prises contre le Parti communiste canadien, devraient les faire obesrver avec la plus grande vigueur.

Cinq jubilés dans la famille Bellavance à Saint-Fabien

Cinq enfants d'une même famille ont célébré un cinquantième anniversaire mardi, à St-Fabien. Ce sont: le Rév. Père Samuel Bellavance, de la compagnie de Jésus à Montréal; MM. Jean, Ernest, Auguste Bellavance, de St-Fabien et Mme Auguste Proulx (Emilia Bellavance), de Ste-Blandine. Le premier célébrait ses noces d'or sacerdotales et les quatre autres leur cinquantième anniversaire de mariage. Ils sont les enfants de M. et Mme Johnny Bellavance (Elmire Rioux), décédés.

Dans une des familles des jubilaires, celle de M. Jean Bellavance. On fête en même temps le 25ème anniversaire de mariage de son fils, M. René Bellavance et le 10ème anniversaire de mariage de sa fille, Mme Albert D'Anjou.

Tous ces anniversaires ont donné lieu à de belles fêtes qui ont débuté mardi matin par une messe solennelle qui fut chantée en l'église de St-Fabien par un des jubilaires, le R. P. Samuel Bellavance. Le sermon fut donné par son neveu, le Rév. Père F.-X. Bellavance, aussi de la compagnie de Jésus.

La messe fut suivi d'un grand banquet que présida le curé de la paroisse, M. l'abbé Stanislas Roy. En plus des membres des familles Bellavance qui assistaient en grand nombre, on remarquait plusieurs membres du clergé dont Mgr Médard Belzile, P.D.,; Le R. P. L.-P. Bellavance, de la Compagnie de Jésus,fils de M. Ernest Bellavance; M. l'abbé Antoine Gagnon, et M. l'abbé Raoul Roy, du Séminaire de Rimouski; M. l'abbé J.-D. Morin, curé de Capucins et nombre d'autres.

Les jubilaires sont les oncles du lieutenant-colonel Charles Bellavance, commandant du centre d'instruction militaire de Rimouski et les frères de M. Alphonse Bellavance, industriel de Rimouski.

Ouverture de la route Squatteck - Ste-Rose

—«o»—

Suivant une déclaration faite ces jours derniers à Québec par le député de Témiscoutata, M. J.-A. Beaulieu, le contrat pour le parachèvement de la route Squateck-Ste-Rose, qui a coûté $57,000 vient d'être accordé par le ministère de la voirie.

L'ouverture de ce chemin neuf, construit en pleine forêt permettra aux citoyens de Rimouski et du Bas du fleuve de se rendre au Nouveau-Brunswick sans passer par Rivière du Loup. Le dernier bout de chemin long de 9 milles, ira de Squateck à St-Godard.

Approuvé par le ministère de la Défense nationale, on voit ci-dessus le dessin de l'insigne de service que pourront déployer les parents qui ont des leurs en service actif dans nos forces armées.

La bordure est rouge vif, les armoiries du pays noir et le fond blanc. La feuille d'érable—une pour chaque membre de la famille en service actif—est de couleur différente pour chacune des trois armes : bleu marine pour la Marine, kaki pour l'armée et bleu aviation pour l'Aviation. Ces insignes sont en vente dans un grand nombre de magasins.

Les familles qui ont de leurs membres en service actif, pourront déployer ces insignes, en n'importe quelle grandeur et en n'importe quel matériel. Ils indiqueront le nom de membres de la famille en service actif et aussi l'arme où ils servent.

Congrès de la corporation des agronomes

—:o:—

Plusieurs agronomes de la région, dont MM. Hector Banville, Gérard Hudon et Louis de Gonzague Belzile de Rimouski sont revenus de Sherbrooke où ils ont assisté au 5ième congrès annuel de la Corporation des Agronomes. Cette convention s'est clôturée par un grand dîner qui groupait 600 convives.

Un des hôtes d'honneur à ce dîner, le premier ministre de la province à demandé aux agronomes de ne pas oublier que la terre est nécessaire à la nation. Il leur a rappelé que la science agricole évolue constamment et leur a demandé d'avoir la foi dans les enseignements qu'ils distribuent. "Si vous avez cette foi, dit-il, vous comprendrez alors vos grandes responsabilités à l'égard de ceux qui suivent, à l'égard de toute la classe agricole et vous prouverez que vous aimez de tout votre esprit, de tout votre coeur. Les agronomes doivent leur loyauté à la terre, dit Monsieur Godbout, et non aux partis politiques.

L'hon. Onésime Gagnon qui assistait aussi à ces assises a félicité les agronomes de leurs succès et a souligné avec quelle ardeur ils s'acquittent de leur tâche. Les agronomes sont des travailleurs qui font plus de dix heures de travail par jour. Ils ont droit à la reconnaissance de ceux à qui ils distribuent leurs connaissances.

Bonne récolte de petits fruits

Le chef du service provincial de l'horticulture, M. J.-H. Lavoie, a déclaré dernièrement à Québec que la récolte des fraises s'annonce excellente dans toute la province. La récolte des bleuets promet aussi d'être très bonne, mais on prévoit que la disette de main d'oeuvre diminuera la cueillette sensiblement, surtout dans la région du Lac St-Jean.

Les carnets d'essence émis par le régisseur des huiles

—o—

Le ministère des munitions et approvisionnements annonce que les bureaux régionaux du régisseur des huiles par tout le Canada sont chargés depuis cette semaine d'examiner les demandes de carnets de rationnement d'essence et d'émettre ces carnets.

Jusqu'à aujourd'hui, les carnets étaient émis par les bureaux de permis de véhicules-moteurs, sans aucun examen pour la catégorie "A". D'après la nouvelle entente, les bureaux régionaux sont chargés d'examiner toutes les demandes de carnets de rationnement d'essence et d'émettre ces carnets.

Sa Majesté le Roi passe en revu e outre-mer un détachement de soldats canadiens

Aide du Gouverment aux étudiants

—:o:—

Le ministre fédéral du travail, l'hon. Humphrey Mitchell a annoncé samedi que 500 jeunes hommes et jeunes filles qui ont reçu leurs diplômes des écoles secondaires recevront l'aide du gouvernement afin de poursuivre leurs études dans les universités du Canada, l'automne prochain, pour certains cours scientifiques et de génie civil.

Cette décision fait suite à une enquête sur les besoins des forces armées en ce qui concerne le personnel technique. Le choix des étudiants se fera parmi ceux qui auront montré le plus d'aptitudes pour les mathématiques et les sujets scientifiques, mais l'aide sera accordée selon les besoins de l'étudiant tout aussi bien que d'après son recors académique.

Cabano

—«o»—

Nécrologie

Est décédé après une très longue maladie à l'hôpital de Montréal, M. Georges Laforest, à l'âge de 64 ans; son service et sa sépulture ont eu lieu en notre paroisse le 6 courant.

Nous prions Mme Vve Georges Laforest et sa nombreuse famille, de bien vouloir agréer nos sincères condoléances.

Est dédédé également à Cabano, M. J. Paradis, à l'âge de 66 ans; son service et sa sépulture ont eu lieu en notre paroisse le 7 courant.

Nos sincères sympathies à la famille en deuil.

Service anniversaire

Le service anniversaire de M. Arthur Beaupré a été chanté en notre paroisse le 30 juin dernier.

Augmentation à nos Institutrices rurales

Nous sommes heureux d'apprendre que MM. les commissaires d'écoles de notre municipalité ont décidé à l'unanimité d'augmenter nos enseignantes pour la prochaine année scolaire. Nos religieux et religieuses ont été augmentés également. Les religieuses et les maîtresses recevront à l'avenir $400.00 annuellement.

Nous félicitons cette corporation de ce bon mouvement.

Remerciements de Mme Lapointe

—:o:—

Mme Hugues Lapointe, présidente du comité d'organisation pour la transcription des cartes de rationnement qui a mis sur pied le comité de Rimouski, vient d'adresser ses remerciements aux femmes qui ont prêté leurs services bénévolement à la Commission des prix et du commerce. Le Comité auxiliaire de Rimouski était présidé par Mme Omer Leclerc.

Concerts d'été à Matane

—:o:—

Pour la deuxième année consécutive, l'Harmonie de Matane vient d'obtenir de la Brasserie Molson un contrat pour des concerts d'été en plein air.

Le premier de ces six concerts a été donné le 2 juillet à 8h. au kiosque de l'Ecole d'Amours, sous la présidence conjointe du maire de la ville, le colonel Raoul Fafard et de M. Jean-Charles Gagnon, président de la Commission scolaire. M. Roger Bergeron, représentant de la Brasserie et directeur de l'Harmonie de Matane invite bien cordialement toute la population de Matane et des environs à assister à ces concerts.

M. Gilles Sarault de Radio-Canada a démissionné

—ëo«—

Pour devenir professeur à l'Université Laval de Québec.

—«o»—

M. Gilles Sarault qui était ingénieur régional de Radio-Cannada, à Montréal, vient de donner sa démission, ayant été nommé professeur de génie électrique à la Faculté des Sciences de l'Université Laval à Québec. M. Sarault faisait partie du personnel de Radio-Canada depuis cinq ans. A cette occasion, ses camarades se sont réunis, ces jours derniers pour le féliciter et en même temps lui présenter un souvenir, souvenir qui a consisté en un chronomètre et en une bourse.

C'est M. Augustin Frigon, directeur général adjoint de Radio-Canada qui a fait la présentation. M. Sarault, en remerciant, a tenu à rappeler le bon esprit qui règne dans le personnel, son dévouement, et le respect dont il entoure l'exécutif de la Société.

Un Homme et son Péché

—:o:—

En l'absence de M. Guy Mauffette, qui est en vacances, c'est Mlle Judith Jasmin, artiste dramatique et conférencière, qui dirige les émissions d'Un Homme et son Péché, de Claude-Henri Grignon. Mlle Jasmin a fait une partie de ses études en France. Elle a pris part à plusieurs émissions théâtrales en particulier à celle de La Pension Velder.

Les conférenciers du Réveil Rural

—o—

Les conférenciers du Réveil Rural aux postes du secteur français de Radio-Canada, au cours de juillet, à partir du mercredi, 8, seront, ainsi que les sujets traités :

Le mercredi, 8, le Dr Lasalle Laberge, du Ministère de la Santé. Sujet: Comment éviter la tuberculose.

Le jeudi, 9, Un délégué du Ministère provincial de l'Agriculture. Sujet: Au service de la production.

Le samedi, 11 ,M. Albert Rioux, bibliothécaire agricole. Sujet: Electrification rurale.

Le lundi, 18, M. Louis de G. Fortin, Ste-Anne de la Pocatière. Sujet: Conseils agricoles de la semaine.

Le mercredi, 15, le Dr J. P. Touragneau, du Ministère de la Santé. Sujet: Le saccidents évitables sur la ferme.

Le jeudi, 16, Un délégué du Ministère provincial de l'agriculture. Sujet: Au service de la production.

Le samedi, 18, M. Albert Rioux, bibliothécaire agricole. Sujet: Electrification rurale.

Le lundi, 20, M. Georges Maheux, du Ministère de l'Agriculture. Sujet: Conseils agricoles de la semaine.

Le mercredi, 22, le Dr Jean Grégoire, sous-ministre du Ministère de la Santé. Sujet : Un Message.

Le jeudi, 23, Un délégué du Ministère provincial de l'Agriculture. Sujet: Au service de la production.

Le samedi, 25, M. Omer Caron, du Ministère de l'Agriculture. Sujet: Botanique pratique.

Le lundi, 27, M. Louis de G. Fortin. Sujet: Conseils agricoles de la semaine.

Le mercredi, 29, M. Adrien Désautels, du Ministère de l'agriculture. Sujet: Certification de la pomme de terre.

VARIÉTÉS

La chanteuse Maxine au programme.

—«o»—

Maxine, la vedette de l'orchestre féminin de Phil Spitalny, prendra part à l'émission de Radio-Canada, le dimanche, 12, à 10h15 du soir. Cette émission, —Variétés—réunit des artistes comme Anna Malenfant, Lionel Daunais, Jules Jacob et des chefs d'orchestre comme Lucie Agostini et Allan McIver. Ces deux dernieres alternent.

Maxime est une chanteuse de genre. Elle devait se faire entendre le 21 juin, mais comme le programme de Variétés fut remplacé par l'émission en hommage aux armées russes, elle voulut bien ajourner son engagement au dimanche 12.

C'est Lucie Agostini qui dirigera ce concert. L'orchestre jouera entre autres choess, une sélection d'oeuvres de Gershwin.

Comme tout le monde

—«o»—

Avec le concours de Jovette.—Sketch et musique

"Comme tout le monde", fantaisie de Radio-Canada le lundi soir, à huit heures et demie, groupe Jovette, Gaston Dauriac, Georges Charron, ténor, Maurice Meerte et ses musiciens. C'est dire à ceux qui n'ont pas écouté cette demi-heure de gaîté, ce qu'elle renferme d'originalité et d'inattendu. Jovette apporte à ses sketches et à ses monologues un esprit, un genre, une verve hors de l'ordinaire. Elle a comme partenaire dans l'interprétation de "Comme tout le monde" le comédien Gaston Dauriac et parfois, Juliette Béliveau.

Le ténor Georges Charron préfère la romance qu'il sait chanter avec art. Maurice Meerte et son orchestre s'en tiennent à des airs de music-hall.

Les Courriers des Villages

—:o:—

Le vendredi, dix juillet, à dix heures du soir, Albert Duquesne, artiste dramatique, lira des pages des Courriers des Villages, de Clément Marchand. Ces pages ont pour titre "Le destin d'une gloire locale" et "La fin d'un fermier". Les Courriers des Villages constituent l'une des oeuvres les plus remarquables de la littérature canadienne.

M. Clément Marchand est journaliste aux Trois-Rivières.

MÉLODIES OUBLIÉES

—«o»—

Ce concert vocal du dimanche soir, à 8h30, aux postes de Radio-Canada est fait de réminiscences, de souvenirs mélancoliques ou gais des jours d'antan. Les auditeurs de la nouvelle généraration ne connaissent guère ces airs qui ont bercé les sentiments des plus de quarante. La romance, sujet tendre, se chantait au salon, à la soirée de famille, au concert. Les airs d'opérette, succès d'avant-guerre, ont eu des reprises heureuses grâce aux arrangements pour orchestre.

Parmi les vedettes de la radio qui prennent part à ce concert du dimanche, il y a Mesdames Jeanne Maubourg, Juliette Béliveau, M. José Delaquerrière.

Le réalisateur est Roger Daveluy.

SERÉNADE

—«o»—

Madame Mary Henderson, soprano, prendra part à ce concert de Radio-Canada, le lundi, 13, à 8h05 du soir. Le chef d'or-d'orchestre Jean Deslauriers a préparé un programme de musique légère. Le voici.

Tambourin Araoo—Renzato.
L'orchestre.
Sympathie (Firefly)—Friml.
Madame Henderson.
Valse Sérénade—Vollmann.
L'orchestre.
Clavelites—Valverde.
Madame Henderson.
Dark Eyes—(folklore russe),
L'orchestre.
Smilin' Thru—Arthur Penn.
Madame Henderson.

Radio-Canada et les oeuvres sociales

La Société de Protection de l'Enfance.—Le rapport de l'abbé Lacombe, secrétaire.

Dans son rapport annuel, sous la signature de M. l'abbé Léandre Lacombe, secrétaire, la Société d'Adoption et de Protection de l'Enfance, à Montréal, parle de l'aide de Radio-Canada à cette oeuvre sociale. Les parents adoptifs, explique-t-il, "nous ont été amenés par la prédication, par le film et par la radio".

Radio-Canada, comme on le sait, a mis gracieusement le poste CBF à la disposition de l'oeuvre tous les deuxièmes mardis à 6h45 du soir, cela depuis octobre 1941. "Les résultats obtenus dépassent toutes nos espérances". dit M. l'abbé Lacombe. Il ajoute :

"D'après les lettres que nous avons, ce programme semble capté par des milliers d'auditeurs des régions les plus éloignées : telles l'Abitibi, la région du Lac St-Jean et même le Nouveau-Brunswick. C'est la propagande idéale. Par la chanson, le dialogue, la conférence, l'interview, on s'efforce de détruire les préjugés et de prouver par la parole et par l'exemple, que l'enfant abandonné est un enfant comme les autres".

RADIO

PASSEZ VOS SOIREES AVEC

CJBR

—«o»—

HORAIRE DES EMISSIONS DE SIX HEURES P.M. A LA FERMETURE DU POSTE.

—«o»—

SEMAINE DU 12 JUILLET

—«o»—

DIMANCHE, 12 JUILLET

6.00 P.M. "L'Album des disques Victor".
6.30 P.M. "Radio-Journal"
6.45 P.M. "BBC NEWS"
7.00 P.M. "Programme Musical"
7.30 P.M. "Nouvelles Française de la BBC".
7.45 p.m. "Une semaine de guerre"
8.00 P.M. "Sunday Evening at Tommy Dorsey's"
8.30 P.M. "Melodies oubliées"
9.00 P.M. "Programme de recrutement"
9.30 P.M. "Album de Familiar Music"
10.00 P.M. "Radio-Journal"
10.15 P.M. "The Variety Hour"
11.00 P.M. "Fin des émissions"

LUNDI, 13 JUILLET

6.00 P.M. "Radio-Journal Rock City Tobacco Ltd"
6.15 P.M. "Radio-Journal"
6.30 P.M. "Lionel Parent chante"
6.45 Nazaire et Barnabé
7.00 P.M. "Vedette Parisienne".
7.15 P.M. "Un homme et son péché"
7.30 Nouvelles françaises de la BBC
7.45 P.M. Balthazar.
8.00 P.M. "Interlude"
8 05 P.M. "Serenade pour cordes".
8.30 P.M. "Comme tout le monde"
9.00 P.M. "Serenata"
9.30 P.M. "Le chant du monde".
10.00 P.M. "Radio Journal".
10.15 P.M. "Récital"
10.30 P.M. "Don Turner's Orchestra"
11.00 P.M. "Fin des émissions"

MARDI, 14 JUILLET

6.00 P.M. "Radio-Journal Rock City Tobacco.
6.15 Radio-Journal
6.30 P.M. "Lionel Parent chante".
6.45 Nazaire et Barnabé
7.00 Vedette Parisienne"
7.15 P.M. "Pour plus ample information"
7.30 P.M. "Nouvelles Françaises de la BBC".
7.45 P.M. Balthazar.
8.00 Les secrets du Dr Morange
8.30 P.M. "Chronique cinématographique"
8.45 P.M. "Melodies du soir"
9.00 P.M. "Les Mélomanes"
9.30 P.M. "François Rozet"
10.00 P.M. "Radio-Journal"
10.15 P.M. "T E A"
1045 P.M. "Master Works of the planofore"t
11.00 P.M. "Fin des émissions"

MERCREDI, 15 JUILLET

6.00 P.M. "Radio-Journal Rock City Tobacco".
6.15 P.M. Radio-Journal.
6.30 P.M. "Lionel Parent chante".
6.45 P.M. "Nazaire et Barnabé"
7.00 P.M. "Vedette Parisienne"
7.15 Un homme et son péché
7.30 Nouvelles françaises de la BBC.
7.45 P.M. Barthazar.
8.00 P.M. "Marius Olive et Cie"
8.30 P.M. "La Course au Trésor"
9.00 P.M. "Le repertoire des vacances"
9.30 P.M. "Curtain Memories"
10.00 P.M. "Radio-Journal".
10.15 P.M. "Jean-Baptiste s'en va-t-en Guerre"
10.45 P.M. "Tunes for Today"
11.00 P.M. "Fin des émissions"

JEUDI, 16 JUILLET

6.00 P.M. "Radio-Journal Rock City Tobacco.
6.15 Radio Journal
6.30 P.M. "Lionel Parent chante".
6.45 Nazaire et Barnabé
7.00 P.M. "Vedette Parisienne"
7.15 P.M. "Pour plus ample information"
7.30 P.M. "Nouvelles Françaises de la BBC"
7.45 P.M. Balthazar.
8.00 P.M. "Le Théâtre de la peur"
8.30 P.M. "Sur les Boulevards"
9.00 P.M. "Maitland Farmer organiste"
9.30 P.M. "Mexicana"
10.00 P.M. "Radio-Journal"
10.45 P.M. "Les Concerts du Chalet"
11.00 P.M. "Fin de sémissions"

VENDREDI, 17 JUILLET i

6.00 P.M. "Radio-Journal" Rock City Tobacco."
6.15 Radio-Journal
6.30 P.M. "Lionel Parent chante".
6.45 Nazaire et Barnabé
7.00 P.M. "Vedette Parisienne"
7.15 P.M. "Un homme et son péché"
7.30 Nouvelles françaises de la BBC.
7.45 P.M. Balthazar.
8.00 P.M. "Je me Souviens"
8.30 P.M. "T. B. A"
9.00 P.M. "L'heure de la valse".
9.30 P.M. "The Cosmopolitans
10.00 P.M. "Radio-Journal"
10.15 P.M. "Musique de Chambre"
10.45 P.M. "Cette semaine à Londres"
11.00 P.M. "Fin des émissions"

SAMEDI, 18 JUILLE T

)0 P.M. "Radio-Journal" Rock City Tobacco.
6.15 P.M. "Radio-Journal"
6.30 P.M. "Au rithme du tango".
6.45 P.M. "Les grands noms de notre histoire".
7.00 P.M. "Vedette Parisienne"
7.15 P.M. "Café Concert"
7.30 Nouvelles françaises de la BBC
7.45 P.M. "TEA"
8.00 8.00 P.M. "Concert intime".
8.30 P.M. "T B A"
9.00 P.M. "NBS Summer Symphony"
9.45 P.M. "Casa Loma"
10.00 P.M. "Radio-Journal"
10.45 P.M. "L'Orchestre de Mart Kenny".
10.30 P.M. "Don Turner's Orchestra"
11.00 P.M. "Fin des émissions"

LADY FISET ET MADAME G. P. VANIER SONT NOMMÉES PATRONESSES DES COMITÉS RÉGIONAUX DE L'ASS. AMBULANCIÈRE ST-JEAN

—o—

Mme G. P. Vanier, épouse du brigadier G. P. Vanier, commandant du district militaire de Québec a accepté lundi la présidence d'honneur de quatre comités auxiliaires de l'Association ambulancière St-Jean qui ont été fondés à Rivière du Loup, Rimouski, Mont-Joli et Matane et Lady Fiset, chatelaine de Spencer Wood, a été nommée dame patronesse de la même organisation, Mme Vanier, accompagnée de Mme Miville Deschênes de Québec et du Dr Armand Rioux, président du centre de Québec de l'Ambulance St-Jean a fait une visite de ces quatre centres du Bas St-Laurent et dans de cour-

Le capitaine Louis-Philippe SIMARD, officier médical du Centre d'Instruction No 55 de Rimouski qui a été nommé la semaine dernière président du comité auxilaire local de l'Association ambulancière St-Jean.

tes allocutions elle a fait le tableau des temps difficiles que nous traversons et souligné l'urgence de préparer le plus grand nombre possible à venir en aide aux victimes que la guerre peut faire chez nous.

La première assemblée s'est tenue vendredi soir dernier à Rivière du Loup en présence d'une foule de plus de mille personnes. La réunion fut présidée par le Dr Antonio Paradis,, maire et par Madame la mairesse. L'assemblée de Rimouski eut lieu le lendemain sous la présidence conjointe du Dr Philippe Simard et de Mme Léopold D'Anjou. Mmes Vanier et Deschênes, de même que le Dr Rioux ont ensuite rencontré la population de Mont-Joli au cours d'une grande assemblée qui eut lieu à la salle paroissiale sous la présidence du Dr René Lepage et de Mme Lepage, maire et mairesse de Mont-Joli. Cette tournée de propagande et d'éducation s'est terminée lundi soir à Matane par une grande assemblée que présidaient le Dr J.-R. Larose et Mme Valmont Lapierre.

Des comités ont été formés à chacun de ces endroits pour entreprendre une campagne de recrutement qui se terminera par une série de cours sur les premiers soins à donner aux blessés.

BAPTÊMES, MARIAGES ET SÉPULTURES A RIMOUSKI

2 juin, Jean-Louis, enfant de Louis Dumais et d'Alma Desrosiers. Parrain et marraine: M. Joseph Dumais et Mlle Rita Dumais.

2 juin, Marie, Juliette, Gaetane, enfant d'Eugène Gauthier et de Marcelle Pouliot. Parrain et marraine: M. et Mme Alfred Pouliot.

3 juin, Marie, Laura, Nicole, enfant de Roger Bélanger et de Yolande Gagnon. Parrain et marraine : M. et Mme Jean-Baptiste Gagnon.

3 juin, Joseph, Patrice, Gilles, enfant de Camille Belzile et d'Yvonne Gauthier. Parrain et marraine: M. Patrice Côté et Mlle Bernadette Gauthier.

5 juin, Marie, Murielle, Anita, enfant de Wilfrid Deschênes et de Marie-Ange Gagnon. Parrain et marraine: M. et Mme Sarto Gagnon.

7 juin, Joseph, Germain, Jean-Guy, enfant de Louis Lamontagne et de Marie-Jeanne St-Pierre. Parrain et marraine: M. Germain St-Pierre.

8 juin, Joseph, Jean, Claude, enfant d'Oscar Lavoie et de Lumina Pouliot. Parrain et marraine: M. et Mme Camille Belzile.

9 juin, Joseph, Jean, Louis, enfant de Ls-Georges Côté et de Cécile Gagnon. Parrain et marraine: M. et Mme Louis Côté.

9 juin, Joseph, Alphée, enfant d'Ernest Doucet et de Rose Emma Tremblay. Parrain et marraine : M. et Mme Séraphin Lachance.

12 juin, Joseph-Donat, enfant d'Edmond Banville et d'Adrienne Girard. Parrain et marraine : M. Albert Poirier et Mlle Germaine Banville.

12 juin, Marie-Jeannette,Nicole, enfant de Gérard Litalien et de Jeannette Tremblay. Parrain et marraine: M. Arthé Tremblay et Mlle Marie-Rose Litalien.

13 juin, Joseph, Arthur, Gaétan, enfant d'Ulfranc St-Pierre et d'Ylda Bouillon. Parrain et marraine: M. et Mme Arthur St-Pierre.

14 juin, Marie, Georgienne, Cécile, enfant de Simon Labrie et de Georgette Doucet. Parrain et marraine: M. et Mme Georges Doucet.

17 juin, Joseph, Yves, Régis, enfant de Léandre Cloutier et de Juliette Gagné. Parrain et marraine: M. Jean-Marie Desbiens et Mlle Diane Cloutier.

17 juin, Marie, Bernadette, Claudette, enfant d'Adéodat Côté et de Marie-Blanche, Eva Mignault. Parrain et marraine : M. Ls-Philippe Mignault et Mlle Béatrice Mignault.

21 juin, Année, Anita, Liliane, enfant d'Yvon Landry et de Liliane Bellefleur. Parrain et marraine: M. et Mme Benoit Ste-Marie.

25 juin, Marie, Danielle, Nicole, enfant de Roger Lévesque et de Jeannette Lévesque. Parrain et marraine: M. et Mme Antoine Dumais.

26 juin, Marie, Jacqueline, Pierrette, enfant de Horace Gagné et de Ursule Bouillon. Parrain et marraine: M. Anatole Gagné et Mlle Marie-Paule Gagné.

26 juin, Marie, Denise, Paulette, enfant de Jean-Marie Gagnon et de Marie-Anna Imbault. Parrain et marraine: M. et Mme Lionel Gagnon.

27 juin, Raynald, enfant d'Eustache Brisson et d'Omérille Albert. Parrain et marraine: M. Raynald D'Ambroise et Mlle Eliane Albert.

28 juin, Joseph, Gilles, enfant de Hector Canuel et de Marcelle Côté, Parrain et marraine : M. et Mme Jean-Baptiste Côté.

29 juin, Marie-Gabrielle, enfant d'Albert Gauvin et de Claudia Garon. Parrain et marraine : M. Siméon Caron et Mlle Rose-Alma Thibault.

30 juin, Marie, Jacqueline, Noella, enfant de Pierre Ross et d'Albertine Côté. Parrain et marraine: M. et Mme Jean-Baptiste Côté.

MARIAGES

1 juin, M. Aubin Morin a épousé Mlle Robertine Bellavance.

3 juin, M. Joseph-Emile Haché a épousé Mlle M.-Rose-Anne Pelletier.

6 juin, M. Lucien Gagné à épousé Mlle Marie-Yvonne Rousseau.

16 juin, M. Léopold Lapointe a épousé Mlle Elmire-Laurence Bessette.

16 juin, M. Trefflé Ménard a épousé Mlle Dolorès Brisson.

20 juin, M. Gérard St-Pierre a épousé Mlle Marie-Alice Raymond.

20 juin, M. Ferdinand Morin a épousé Mlle Marie-Louise, Lucienne Boucher.

20 juin, M. Georges Rouleau a épousé Mlle Gisèle Michaud.

SEPULTURES

2 juin, Paul-Emile Grenier, fils de Lucien Grenier décédé à l'âge de 24 ans.

17 juin, Jean-Charles Fillion, époux d'Elianne Yockel, décédé à l'âge de 38 ans.

19 juin, Anne-Marie Dechamplain, fille de Joachim Dechamplain, décédée à l'âge de 35 ans.

19 juin, Micheline, enfant de Rodolphe Côté, décédée à l'âge de 2 ans.

20 juin, Paul Pinault époux de Xantippe Beaulieu, décédé à l'âge de 61 ans.

23 juin, Henriette Roy, épouse de feu Alfred Soucy, décédée à l'âge de 83 ans.

26 juin, Marie Dumont, fille de Cléophas Dumont, décédée à l'Hospice des Soeurs de la Charité à l'âge de 74 ans.

27 juin, Edouard Leboutillier, époux de Amélia Rioux, décédé à l'âge de 77 ans.

Mariages

—«o»—

Le 8 juillet à 9 heures, en l'église de Rimouski-Est, a eu lieu le mariage de Mlle Mariette St-Laurent, avec M. J.-Anicet Pelletier de Kénogami. Les nouveaux époux sont partis en voyage de noces.

Mercredi, le 8 juillet, a eu lieu en l'église de St-Robert Bellarmin, le mariage de Mlle Bertha Gagnon et de M. Roland Pineau, de Rimouski.

Economisez — faites votre thé correctement

THÉ "SALADA"

Élection de commissaires à Matane

Lundi matin eut lieu à Matane, l'élection des commissaires pour la ville et la paroisse.

Dans la ville, M. Jean-Charles Gagnon a été réélu président de la Commission et M. Onésime Harrison a été réélu secrétaire. Le mandat de MM. Désiré Fillion, Antonio Paradis et Philippe Gagnon n'est pas expiré.

Dans la paroisse, MM. Napoléon St-Laurent et Delphis Gagnon ont été réélus commissaires.

Course de chevaux à Nouvelle

Une course de chevaux fort intéressante eut lieu à Nouvelle Cté de Bonaventure, dimanche.

Deux des gagnants des épreuves de cette journée furent des chevaux de Mont-Joli. "Victor Durex" propriété de M. Pierre Paradis de Mont-Joli est arrivé premier dans le "free for all", tandis que le cheval de M. Léo Landreville, 'Prince Abbey" est arrivé premier dans la classe nommée. Les prochaines courses auront ileu à Mont-Joli, dimanche prochain.

Feu Mme W. Girard

—o—

La semaine dernière a été chanté à Magpie sur la Côte nord le service de Mme William Girard décédée après un mois de maladie à l'âge de 82 ans.

Mme Girard était la mère de M. Honoré Girard de Magpie et de MM. Jean-Baptiste Girard de Chûte au x Outardes et Edouard Girard de Baie Trinité. La défunte était aussi la mère de Mmes Eustache Gagné et Joseph Edouard.

Vainqueur du premier tournoi de golf

—«o»—

Le Dr Omer Leclerc, officier médical de l'Unité Sanitaire, a gagné le tournoi qui fut joué samedi dernier au Club de Golf du Bic. Ce tournoi était pour la coup Brillant, don de l'hon. J. A. Brillant.

Le prochain tournoi aura lieu samedi de cette semaine et les concurrents se disputeront la coupe offerte par M. L.-R. D'Anjou.

Au Théâtre Cartier

LES 13, 14, 15 JUILLET 1942

Vous verrez ROBERT DARENE, JEAN WORMS et JEAN GALLANT, dans

Brazza ou l'épopée du Congo

C'est un film merveilleux entièremet tnourné au Congo, qui vous racontera la plus belle histoier de conquête pacifique d'un empire par un seul homme.

C'est un film d'action qui plaira à tout le monde.

Vous verrez aussi March of Time et un sujet court.

—o—

Les 16, 17 JUILLET 1942.

SUSPICION

mettant en vedette CARY GRANT et JOAN FONTAINE.

C'est la plaignante histoire d'un jeune homme populaire, qui ne fait que tricher, mentir et voler; mais l'amour le ramènera-t-il dans le bon chemin ?

C'est un film que vous devez tous voir, car il a fait sensation partout où il a passé.....

Il y aura aussi C'EST la GUERRE ECLAIR et le 5ème épisode de la série JUNGLE GIRL.

—o—

LE 18 JUILLET 1942

FRED RATTE et ses artistes : LISE DUCLOS, JEAN COLLIN, MARIETTE RATTE, GUY ROLAND et MARIE-LAURE SAVARY, présenteront

Le dompteur de belle-mère

Comédie en trois actes.

Ce sont les mêmes artistes qui ont joué 32 semaines consécutives au Palais Montcalm.

Réservez vos billets dès maintenant au Théâtre Cartier, car ces artistes vous réservent 3 heures de fou rire.

Nouveaux postes de secours

De nombreux postes de secours dans l'estuaire et le golfe St-Laurent viennent d'être organisés par la Croix Rouge, en collaboration avec les hôpitaux de Montréal et Québec. Les présidents de ce comité viennent de faire connaître la liste du personnel infirmier qui serait prêt à servir au premier appel de la Croix Rouge, puisque le Bas St-Laurent est maintenant considéré comme zone de guerre.

Chaque équipe comprend un chirurgien et son assistant, un anesthésiste, une garde-malade et un infirmier. Tous les médecins serviront gratuitement. Les médecins, les gardes-malades et les infirmiers sont tous des Canadiens-Français. Avec la bienveillante collaboration du Dr J. Grégoire sous-ministre de la santé, la Croix Rouge a choisi l'emplacement des postes de secours où sont entreposés non seulement des fournitures médicales, mais aussi des aliments et des vêtements. En quelqu'endroit du golfe qu'ils atterrissent, les naufragés trouveront tous les secours indispensables.

Une soirée des Chevaliers de C. à Rimouski

Le comité des huttes militaires des Chevaliers de Colomb a présenté un beau spectacle au camp 55 de Rimouski, dimanche.

Le comité des huttes militaires des Chevaliers de Colomb a présenté dimanche dernier une soirée récréative exceptionnelle au camp 55 de Rimouski. Organisée par M. Théo. Genest, organisateur et publiciste du comité, à la demande du major G. Pinault, cette soirée avait pour maître de cérémonie, M. Emile Genest.

Au programme on remarquait des artistes telles que: Mlles Suzanne Bégin, pianiste, Mireille Tourville, Pierrette et Ginette de Courval, Mae Crane, chanteuse, le quatuor Savard, instrumentistes et chanteuses. Le duo aéroplane Pat a aussi donné quelques numéros d'acrobatie sur patins à roulettes.

Tous ces artistes ont remporté un succès remarquable .

Le maître de cérémonie, M. Emile Genest, a chanté plusieurs chansons qui ont grandement plu aux assistants.

Après la soirée, que présidait le lieutenant-colonel Charles-A. Bellavance, commandant du camp, les artistes et les organisateurs ont été reçus au mess des officiers où un goûter les attendait.

Pendant la représentation le col. Bellavance a dit quelques mots pour remercier les artistes, qui en étaient à leur seconde visite à ce camp de la rive sud.

Tous les officiers du camp étaient présents ainsi que plusieurs officiers aviateurs de Mont-Joli. Le commandant Bellavance a invité le comité à ramener de nouveau ses artistes.

REELU PRESIDENT

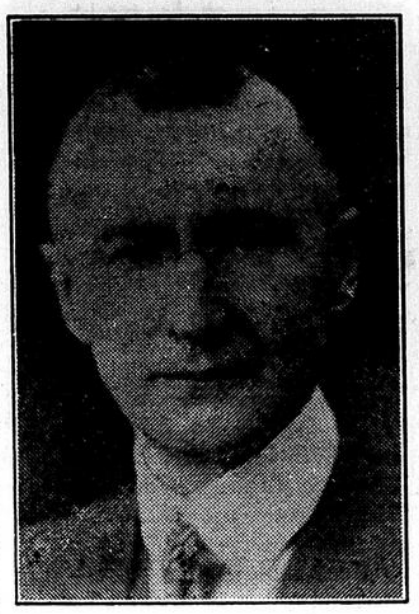

M. Georges D'Auteuil, greffier et secrétaire de la ville de Rimouski qui a été réélu lundi président de la Caisse populaire de Rimouski lors de l'assemblée générale annuelle des membres.

DÉCÈS DE M. HENRI CIMON

Une foule nombreuse assistait ce matin aux funérailles de M. Henri Cimon, rentier de Rimouski, décédé lundi à l'âge de 76 ans.

Son service fut chanté par M. l'abbé C.-E. Parent, curé, assisté de MM. les abbés Gallant et Chouinard, comme diacre et sous-diacre. Portaient le cercueil : MM. François Desrosiers, Joseph Desrosiers, J.-B. Larrivée. Joseph St-Laurent, Léopold Fillion et Jos Leclerc. Les coins du drap étaient portés par MM. Elisée Moreault, Hector Garon, Adélard Heppell et Georges D'Auteuil.

Le défunt laisse son épouse et deux enfants: Mlle Marie-Anna XCimon, de Rimouski, et M. Romuald Cimon, officier de circulation à Chicoutimi; deux soeurs : Mlles Anna et Eugénie de Rimousk

M. Arsène Michaud avait la direction des funérailles.

Réunion syndicale

Le Syndicat Catholique de l'Industrie du bois de Rimouski, Inc. tiendra dimanche prochain, le 12 une assemblée générale très importante. Nous invitons tous les membres à aassister à cette grande assemblée générale.

Tous les membres en règle qui seront présents auront droit de vote aux élections de plusieurs officiers qui seront nommés lors de cette assemblée.

Une question d'importance vitale occupera la majeure partie du programme et du temps de cette assemblée, c'est pourquoi, nous voulons que tous les membres assistent à une assemblée si importante qui ne manquera pas de les intéresser.

Nous dévoilerons aussi le résultat de la grande campagne entreprise depuis quelque temps.

Donc que tous les membres soient à l'hôtel de ville de Rimouski le 12 courant à 2 heures pour leur grande assemblée générale.

CLOTURE DE LA SEMAINE DE L'ARMÉE

La Semaine de l'Armée est terminée. Des manifestations nombreuses se sont déroulées qui ont contribué au rapprochement entre les civils et les membres de nos forces armées.

La journée de dimanche a débuté par des parades d'église. La réserve des Fusiliers du St-Laurent a assisté a une messe spéciale à la cathédrale et a paradé sous le commandement du major Adrien Gagné, tandis que quatre détachements du camp 55 se rendaient aux églises de St-Robert, Ste-Odile, Nazareth et St-Yves. L'après-midi fut consacré à des amusements. La principale attraction fut une joute de balle au camp entre nos militaires et les aviateurs de Mont-Joli. Ces derniers ont remporté la victoire par 31 à 1. faisant subir à nos recrues la plus cuisante des défaites.

Dans la soirée eut lieu une représentation théâtrale au manège du camp 55. L'assistance était nombreuse et le programme exécuté par une troupe de Québec fut des mieux réussi.

Construction d'une route à St-Moïse

—:V:—

Le ministère de la Voirie vient d'autoriser la construction de la route de la grande ligne, à St-Moise. Cette route, longue de trois milles, reliera directement Matapédia au littoral du St-Laurent. Elle sera surtout très utile aux gens qui demeurent à Métis et aux alentours.

Cette nouvelle a été donnée par M. Dufour, député de Matapédia. M. Dufour fait également savoir que la colonisation va bon train dans son comté et que les tracteurs mis en service pour l'essouchage des lots font d'excellent travail, notamment à la Rédemption, à St-Cléophas et à Ste-Paula.

Enfin, le département de la Santé vient d'autoriser l'établissement d'un dispensaire pour l'unité sanitaire du comté, à Ste-Marguerite-Marie.

FIN TRAGIQUE DE M. Y. RICHARD

M. Ivanhoe Richard, assistant-gérant de la succursale de la Banque Canadienne Nationale à la Rivière du Loup a trouvé une fin tragique samedi. Il conduisait son automobile sur le quai de la Pointe, à la Rivière du Loup, lorsqu'il fut soudainement pris d'une syncope. Il perdit probablement la maitrise de sa voiture qui plongea dans le fleuve en bas du quai.

Des recherches furent aussitôt entreprises et le corps du malheureux fut repêché peu de temps après. Les docteurs Couturier et Pelletier pratiquèrent, mais en vain, la respiration artificielle. M. l'abbé Dumais, arministra la victime sous condition. L'enquête du coroner que présida le Dr Couturier s'est terminée par un verdict de mort à la suite d'une syncope.

M. Gérard LEGARE, directeur de la Chambre de Commerce des Jeunes de Rimouski et administrateur de l'ECHO, qui a été réélu ces jours derniers directeur et membre du comité exécutif de la Chambre de Commerce Junior du Canada lors du congrès tenu à Windsor, Ontario.

EN VENTE DANS LES BANQUES

Achetez des

TIMBRES d'ÉPARGNE de GUERRE

AUX

BANQUES • BUREAUX DE POSTE
MAGASINS À RAYONS • PHARMACIES
ÉPICERIES • DÉBITS DE TABAC
LIBRAIRIES ET AUTRES DÉTAILLANTS

Bénédiction de la salle paroissale de St-Jean de Dieu

Son Excellence Mgr Georges Courchesne a béni dimanche soir, en présence d'une assistance d'élite, la nouvelle salle paroissiale de St-Jean de Dieu. La cérémonie de bénédiction fut suivie d'une soirée récréative au cours de laquelle un drame fut exécuté par les jeunes filles, et une comédie par les jeunes gens de la paroisse.

A la fin de la soirée, Son Excellence a prononcé une courte allocution recommandant particulièrement l'étude dans la famille, ajoutant que la salle paroissiale qui venait d'être bénite, serait largement utilisée pour les cours postscolaires.

Élection chez les Chevaliers de Colomb

Les membres du conseil 2402 des Chevaliers de Colomb de Rivière du Loup ont fait récemment l'élection de leur exécutif.

Le Dr Alphonse Couturier a été élu Grand Chevalier en remplacement de M. Adélard Michaud, sortant de charge, M. Roméo Ouellet a été élu député grand chevalier.

La Caravane Lowney qui donne ra une représentation pour les militaires du camp 55, lundi le 13 juillet

-LA VIE AGRONOMIQUE-

Les agronomes doivent faire connaitre et aimer la terre de chez-nous

—o—

Au cours d'un banquet qui groupait 600 convices et qui constituait la dernière manifestation du cinquième congrès annuel des agronomes de la province de Québec, Mgr Ph. Desranleau, évêque de Sherbrooke et l'hon. Adélard Godbout, premier ministre de la province, ont tour à tour loué le noble tavail du corps agronomique dans notre province et ils ont tous deux encouragé les agronomes à aimer davantage leur profession, à la faire connaître, mais aussi, à faire connaître et aimer le sol de chez nous, la terre québécoise, la terre canadienne. ....

Le premier ministre de la province débuta en disant que son plus beau titre de gloire, "si j'ai quelque aspiration à la gloire, c'est d'être un agronome et un cultivateur".

M. Godbout profite de l'occasion pour demander aux agronomes de ne pas oublier que la terre est nécessaire à la nation. "On l'oublie trop souvent, particulièrement ceux qui abandonnent le sol pour aller tenter fortune ailleurs. C'est notre tâche, à nous agronomes, de rappeler ces vérités aux cultivateurs qui montent et seront demain, responsables de l'avancement de la terre. Il nous faut un meilleur esprit de coopération afin de servir la terre avec plus de fierté. Nos possibilités en cette province ne sont inférieures à aucun autre et nous devons les mettre toutes à contribution et il ne faut pas pousser nos intérêts au point de heurter ceux des autres.

"Je recommande aussi à nos agronomes de ne pas oublier la recherche et l'étude. La science agricole évolue et elle évoluera toujours avec la transformation du monde. Les méthodes nouvelles et de toutes sortes se présentent. Les agronomes doivent ouvrir leur esprit à toutes ces choses se souvenant qu'ils sont responsables en quelque sorte de l'avenir de la profession.

"Ils doivent aussi avoir la foi dans l'avenir de l'agriculture, la foi dans la science de l'agriculture, dans la foi des principes scientifiques. Autrement, comment voulez-vous entrer chez les cultivateurs dont on se plait à reconnaître le gros bon sens, la perspicacité et le jugement.

"Si vous n'avez cette foi dans l'agriculture, il est toute une génération qui souffrira; si vous l'avez, vous comprendrez alors vos grandes responsabilités à l'égard de ceux qui vous suivent, à l'égard de toute la classe agricole et vous prouverez que vous l'aimez de tout votre esprit et de tout votre coeur, et cet attachement, ce désintéressement le cultivateur en a besoin à l'heure actuelle et il en aura besoin davantage après la guerre, quand il s'agira de construire une nouvelle société dont l'agriculture reste infailliblement la base, le commencement", a dit M. Godbout en terminant.

COMMENT SE DEBARRASSER DES FOURMIS

—o—

Les fourmis envahissent souvent les maisons et les jardins, spécialement en été et s'y montrent nuisibles. Il y en a de nombreuses espèces. L'une des plus communes et des plus gênantes est la petite fourmi rousse de Pharaon, originaire des Tropiques, et maintenant très répandue au Canada. Il y a aussi la grosse fourmi noire, appelée "fourmi gâte-bois", que l'on trouve normalement en plein air ou elle fait son nid principalement dans le bois en décomposition, mais elle se rencontre souvent dans les habitations et spécialement les maisons en bois et les cottages d'été où elle peut causer de gros dégâts. Enfin une troisième espèce est la petite fourmi brun-jaunâtre des pelouses qui niche dans les pelouses et les jardins et s'introduit souvent dans les maisons en quête de nourriture.

La Division de l'entomologie du Service scientifique au Ministère fédéral de l'Agriculture dit que le meilleur ingrédient pour détruire les fourmis est le fluorure de sodium que l'on trouve dans les pharmacies sous forme d'une fine poudre blanche. Il faut répandre cette poudre avec un lance-poussière ou un soufflet à insecticide dans les endroits envahis par les fourmis et ne l'enlever que lorsque les insectes ont disparu. Des précautions s'imposent car le fluorure de sodium est un poison et ne doit pas être laissé exposé dans des endroit qui peuvent être visités par les enfants et les petits animaux.

Un autre moyen que l'on dit aussi être très utile contre les fourmis rousses est celui qui consiste à se servir d'un piège muni d'un appât empoisonné. On perce plusieurs trous dans les côtés d'une boîte de fer blanc à couvercle bien ferme, puis on met dans cette boîte un petit morceau d'éponge et une cetraine quantité de sirop que l'on prépare en mélangeant 4 onces de sucre et une once de miel dans une demi-chopine d'eau chaude et en ajoutant un demi-gramme d'arsénite de sodium. Les fourmis ouvrières sont attirées par cet appât; elles l'apportent à leurs nids pour en nourrir leurs larves et la reine, et de cette façon toute la colonie est détruite. Quand on prépare cet appât, il ne faut pas oublier que l'arsénite de sodium est un poison très violent pour l'homme.

Si l'on éprouve des difficultés à se procurer des insecticides à cause de la guerre, on peut les remplacer par un mélange de parties égales de borax en poudre, d'acide borique et de poudre de pyrèthre. Ce mélange a cet avantage qu'il n'est pas toxique pour les êtres humains.

LA TEIGNE DU CHOU

—:o:—

Au nombre des insectes qui endommagent les récoltes du jardin, la teigne du chou ou teigne des racines cause des dégâts considérables dans les plantations de choux.

L'insecte adulte qui sort de terre le printemps est une petite mouche ayant un peu l'apparence des mouches domestiques mais beaucoup plus frêle. On peut la voir au printemps voltiger au ras de terre, au moment de la plantation des choux. Cette mouche dépose sur les jeunes tiges ou tout près d'elles de petits oeufs blancs qui éclosent quelques jours après pour donner naissance à de petits vers qui se dirigent immédiatement vers les racines pour commencer leurs ravages.

C'est généralement dans les derniers jours de mai et pendant tout le mois de juin que ces petits vers sont à redouter et comme ces vers agissent dans le sol, il est donc important de chercher à prévenir les attaques des teignes en empêchant la femelle de déposer ses oeufs ou en faisant les arrosages nécessaires dès la plantation faite.

Dans les petits jardins, on peut employer avantageusement des disques de papier goudronné, de trois pouces de diamètre environ. Ces disques, peu coûteux, doivent avoir une entaille qui se prolonge jusqu'au centre, lequel est découpé en forme d'étoile de manière à y faire passer la tige du plant à protéger. Il faut voir à ce que le disque enserre bien la tige et qu'il soit bien appuyé sur le sol. De cette façon il préservera les plants presque à la perfection.

Le moyen suivant qui est plus employé, c'est l'arrosage avec une solution d'une once de bichlorure de mercure (sublimé corrosif(pour 10 gallons d'eau ou de 10 comprimés ou "tablettes" pour un gallon d'eau. Cette solution permet d'exterminer presque tous les petits vers de la teigne au moment où ils cherchent à pénétrer dans les racines. La première application se fait dans les deux ou trois jours qui suivent la transplantation et une couple d'autres applications faites à une semaien d'intervalle rendent le contrôle très efficace.

Pour que l'arrosage soit le plus efficace possible, le liquide doit couler le long de la racine et il faut en verser une quantité suffisante au pied de chaque plant, c'est-à-dire environ deux cuillérées à soupe. Comme ce produit attaque les métaux, on devra donc éviter de la mettre dans des récipients métalliques. Etant aussi un poison très violent, il faudra prendre toutes les précautions nécessaires pour placer ce produit à l'abri des enfants et des animaux.

J.-Edgar LAPLANTE.

Les cercles de la jeunesse aident à l'agriculture

—o—

Lorsque la demande de vivres pour la Grande-Bretagne et pour le front intérieur s'est fait entendre, la réponse sans réserve des cultivateurs canadiens a constitué une page émouvante de l'histoire canadienne. Les Cercles de la jeunesse agricole, inspirés par leur Conseil, et les jeunes fermiers et fermières ont beaucoup aidé et aident encore à augmenter la production déjà si abondante, obtenue par leurs pères et par leurs mères. La guerre a prélevé un lourd tribut par les enrôlements dans l'armée et dans les industries d'armements, mais le surcroît d'intérêt et d'ardeur apporté au travail ont fait largement compensation pour la diminution dans le nombre des membres. Lorsque la demande d'une quantité encore plus forte de vivres et de matériaux s'est produite en 1941, les 39,566 membres des cercles par tout le Canada ont intensifié leurs efforts. Tous les produits demandés—bacon, fromage et oeufs faisaient partie du champ de leur activité et le mot d'ordre a été passé aux cercles qui se spécialisent dans l'élevage des bestiaux et des volailles, dans les récoltes des champs, dans l'horticulture, les arts ménagers, la fabrication des vêtements, la nutrition, le jardinage et les conserves, ainsi qu'aux Cercles paroissiaux de Québec dont les membres entreprennent de nombreux projets agricoles. Tous jouent un rôle utile dans l'exécution du programme agricole actuel. Les cecrles de la jeunesse agricole se sont distingués par leurs achats d'obligations de guerre et de certificats d'épargne de guerre sans compter les souscriptions généreuses qu'ils ont faites à la Croix Rouge et à d'autres organisations.

LA COOPERATIVE FEDEREE DE QUEBEC

—«o»—

BEURRE

A la suite d'un communiqué de la Commission des Prix et du Commerce en temps de guerre, annonçant qu'une subvention de 6c. par livre sur le gras de beurre serait payée aux producteurs, à compter du 6 juillet prochain (cette subvention équivaut à 5c. par livre pour le beurre de crêmerie(, le mouvement de notre marché au beurre fit preuve, au cours de cette dernière semaine, d'une orientation hésitante. De fait, une demande ralentie de la part des principaux distributeurs, vu l'augmentation de production anticipée, et une offre plus empressée des détenteurs contribuèrent à un fléchissement des cotes.

Suivant l'Office National de la Statistique, les "stocks" de beurre de beurreries en entrepôts pour les neuf principales villes canadiennes, se totalisaient, le 1er juillet 1942, à 14,760,829 lbs, comparativement à 22,814, 447 lbs, à la date correspondante de l'an dernier, soit avec une diminution de 8,053,618 lbs, sur 1941.

Lundi matin, le 6 juillet 1942, le beurre no. 1 pasteurisé, au gros, était coté de 34 1/8c. à 34 1/4c. la livre.

FROMAGE

Le contrat intervenu entre la Grande Bretagne et le Gouvernement Canadien permet une distribution régulière et les prix sont stables.

PRIX DE REMISE DE LA COOPERATIVE FEDEREE DE QUEBEC

—«o»—

Semaine finissant le 4 juillet 1942 inclusivement

1942

—«o»—

OEUFS

A—Gros	31 1/2c.
A—Moyens	30 1/2c.
B—	28c.
A— Poulettes	27 1/2c.
C—	24c.

VEAUX ABATTUS
(Engraissés au lait)
90 lbs et plus

Choix 90 lbs et plus	18c.
Bons 80 lbs et plus	17c.
Moyens	15c.

POULES ABATTUES

A—5 lb et plus	23c.
A—4 lb jusqu'à 5 lb	21c.
B—5 lb et plus	21c.
B—4 lb jusqu'à 5 lb	19c.
C—5 lb et plus	18c.
C—4 lb jusqu'à 5 lb	16c.

POULETS ABATTUS
(Engraissés au lait)

A—5 lbs	30c.
B— 5 lbs	28c.

.... POULETS SELECTIONNES

A—6 lbs et plus	29c.
B— 6 lbs et plus	27c.
C— 6 lbs et plus	25c.

Sur les prix ci-haut mentionnés, nous retenons une commission de 5 p.c. aux coopératives affiliées et 8 p.c. aux expéditeurs individuels.

Funérailles de Mme Nap. Lévesque à Mont-Joli

—o—

Un beau témoignage d'estime a été rendu, vendredi, le 19 juin à la mémoire de Mme Nap. Lévesque, née Maria Lévesque, décédée le 16, à l'âge de 45 ans et 11 mois.

Le défilé qui suivait la dépouille mortelle groupait plusieurs personnalités de la paroisse et de l'extérieur.

Le service eut lieu en l'église de Mont-Joli, à 9 heures, vendredi matin. M. le curé Emile Allie a fait la levée du corps.Le Rév. Père Provost a chanté le service assisté des Rév. Pères Bertrand et Germain comme diacre et sous-diacre .

La messe de requiem et les motets de circonstance ont été exécutés par la chorale paroissiale. A l'orgue le Rév. Père Charles Lebel, Trinitaire.

Au départ de la maison mortuaire le deuil était conduit par son époux, M. Nap. Lévesque, serre-frein, ses fils, Hormidas, Jérôme, Jean-Charles, Jean-Marie et Réal-Guy; ses filles Alicia, Mella, Marie, Madeleine, Simonne, Yvette et Marcella; ses frères: Auguste, Adéodat, Joseph et Antonio Lévesque; Son père et sa belle-mère: M. et Mme Jos. L. Lévesque, de Ste-Flavie, et sa belle-mère Mme Veuve Marcel Lévesque: ses beaux-frères et belles-soeurs: Mme Auguste Lévesque, M. Antoine Gagnon. M. et Mme Pierre Lévesque, M. et Mme Nap. Lafrance de Mont-Joli. M. et Mme J. B. Gagnon, de New-Carlisle; M. Jos. Dionne, de Riv-du-Loup, M. et Mme Marcel Lévesque, M. et Mme Albert Marquis, de Nashua, N. H., Mme Veuve Alfred Massicotte, de Keene, Mass, M. et Mme Georges Perreault de Ste-Angèle; ses oncles et ses tantes : M. Pantaléon Langlois, Ste-Flavie; M. et Mme L. J. B. Lévesque, M. et Mme Octave Lévesque, M. et Mme Jean St-Laurent, Mont-Joli, M. Oct. Desjardins, Isle-Verte; ses neveux et nièces : Mlles Noella et Thérèse St-Laurent, M. Robert St-Laurent, M. Rob. Gagnon, Mme Léo Hamilton, Mlles Yolande, Germaine et Lucille Lévesque, M. Marius Lévesque, M. et Mme Alfred Langlais, M. Jean-Paul et Elphège Lévesque, Mont-Joli. M. et Mme Noel Anctil: M. et Mme Horace DesBoisbrillant, M. et Mme Louis Ross, Mlle Jeannette Marquis, M. et Mme Roméo Marquis, Albert Marquis, M. et Mme Philippe Bélanger, Mlle Jacqueline Lévesque, M. et Mme Herman Lévesque, Mlle Rita Marquis, de Nashua, N. H., Rita, Jeannette, Alva, Henri Morissette, de Keene, Mass., Mme Angélina Lévesque, de Nashua, N.H., M. et Mme Alcide Barque, M. et, Mme Georges Richard de Conrwall, Ont., de nombreux cousins et cousines.

La croix était portée par M. Augustin Plante, chef de police, et le cerceuil par MM. Ludovic Poirier, Conrad Coulombe, Jules Gendron, J.-Bte Lamontagne, C. B. Beaudet, Chs-Aug. Bégin,

Les rubans étaient tenus par Mmes Jules Gendron, Eddy Côté, Xavier Dubé, Robert Pineau.

La quête fut faite par Mmes Xavier Dubé et Raoul Pineau.

On remarquait aussi dans la nef, M. Ambroise Dufour, Napoléon Gagnon, St-Joseph de Lepage, Isidore Lechasseur, Georges Thibault, Arthur Ross,, Mlle Agathe Richard, Mlle Ghislaine St-Gelais, Mlle Doucet, Mlle Béa Bérubé, M. Wilfrid de Grâce, Gonzague Lechasseur, Léandre Thibault, Chs Eug. Rioux et ses deux fils, Eddy Côté, Eddy Blanchet, Tommy Asselin, et son fils Tom. Mme Harry Lamontagne, Mme Johnny Lévesque, M. Chs Fournier, Mlle Cécile Langlois, Mme Wilfrid Ross, Mlles Stella et Jeanne d'Arc Pineau, M. J.-B. Trépanier, Mlle Juliette Plante, Eddy Poulin, Mme J.-B. Lévesque, Mme Alphonse Martin, Mlle Eugénie Rouleau, J.-Bte Desrosiers, Mme Vve J.-B. Lévesque, Mlle Zilphia Bourdeau, J.-Bte Gaudreau, J. A. Bourdeau et Mlle Jeannine Michaud, Mlle Claire Lachance, Mme J.-Bte Emond, Mme J. O. Gendron, Mlle Rose Aimée St-Pierre, Mme Pierre Ross, Mme Lionel Ouellet, Riv-Blanche, Mme Xavier Fournier, M. Alp. Dubé, Mlles Edés Verreault, Mme Vve Jean Gagnon, M. Edouard Beaulieu, Mme Vve Napoléon Lévesque. Le Couvent du Nord des Rév. Soeurs du St-Rosaire était représenté par quatre classes d'enfants et le Collège des Frères du Sacré-Coeur était aussi représenté par une classe d'élèves.

Les funérailles étaient sous la direction de M. Charles Mercier.

Nos plus sincères condoléances à la famille en deuil.

St-Octave de Métis

—:V:—

Notes sociales

—Mlle Eva DesRosiers, de Montréal, passe ses vacances chez sa mère, Mme Joseph E Desrosiers.

—M. Antoine Bouchard, est parti pour Forestville, Côte-Nord.

—M. et Mme Oscar Landry, sont retournés à Carleton, après un court séjour, chez M. et Mme Eugène Fontaine.

—M. et Mme Henri Deschênes, de Noranda, ont passé la fin de la semaine chez M. et Mme Ernest Deschênes.

—M. Charles Lagacé et Mlle H. Lagacé, de St-Quentin, étaient de passage à St-Octave, ces jours derniers.

—M. et Mme Raoul Tremblay et Mlle Georgianne Tremblay, ont passé le dimanche à St-Valérien.

—M. Raoul St-Onge est revenu d'un voyage de quelques jours à St-Pascal.

—M. Gonzague Roy, de Bic, a visité son fils M. André Roy en fin de semaine.

—Mme Yvan Pelletier, de L'Islet, passe une quinzaine en visite chez sa mère Mme Antoine Bouchard.

—Mme Paul-Emile Bouchard est revenue d'une promenade à St-Alexandre et St-Joseph Co. Kamouraska.

—M. et Mme Napoléon Banville, M. et Mme Jos. Sirois, sont allés mardi à St. Quentin, ou ils ont assisté aux funérailles de Mme Herménégilde Landry.

—Mardi à la salle municipale a eu lieu l'assemblée des Dames Fermières de la paroisse.

Décès

Lundi est décédée après une longue maladie Mlle Laetitia Dumas âgée de 50 ans, fille de feu M. Alfred Dumas. Les funérailles ont eu lieu jeudi. Nos sincères condoléances.

Funérailles de Mme Vve Jacques Thériault

—:V:—

Ce matin, les citoyens de St-Eloi et des paroisses environnantes ont rendu un dernier hommage à la mémoire de Dame Jacques Thériault, née Rachel Langelier, décédée le 2 juillet dernier, à l'âge de 86 ans.

La levée du corps fut faite par M. l'abbé Frs Lavoie, curé de la paroisse de même que les dernières prières au cimetière.

Le service fut chanté par le fils du défunt, l'abbé Charles-Eugène Thériault, curé de Timmins, Ont, assisté de M. l'abbé Emile Guimont, curé de L'Isle-Verte et de M. l'abbé A. April, aumônier des Srs Servantes de Jésus Marie de Nazareth, Rim., comme diacre et sous-diacre.

Au choeur assistaient MM. les abbés Alexandre Pelletier, Niagara Falls, Ont. Adélard Richard, curé de Trois-Pistoles. David D'Auteuil, curé de Sacré-Coeur, et Robert Golbout, eccl. St-Eloi.

La défunte laisse ses fils, M. l'abbé Charles-Eugène, cuér de Timmins, Ont., MM. Cyrice Thériault, St-Eloi, Horace Thériault, Montréal, Irenée Thériault, Montréal, Philippe Thériault, Timmins, Ont.

Ses filles, la Révérende Sr. Agathange des Srs de la Providence de Montréal, Alma (Mme P. C. Dumas)de St-Eloi, un frère, M. Vincent Langelier, Montréal.

St-Siméon, Bon.

—«o»—

Baptêmes

Le 14 juin, M. et Mme Adéodat Arsenault (Rita Lepage) un fils : Joseph, Camille. Parrain et marraine: M. et Mme Alphée Arsenault.

Le 4 juillet, a été baptisé Joseph-Bernard Ludger, enfant de M. et Mme Roméo Arsenault. Parrain et marraine: M. et Mme André Arsenault, grands-parents de l'enfant.

Mariages.

Le 4 juillet, fut béni le mariage de M. Clément Bujold fils de M. Sandy Bujold, de Bonaventure, à Mlle Alice Bélanger, fille de M. Emile Bélanger.

Le 8 juillet, celui de M. Josaphat Joubert, de Maria, à Mlle Gracieuse Bourdages fille de M. Jean Bourdages.

A ces nouveaux époux, nos meilleurs voeux de bonheur.

Décès

Le 14 juin dernier, M. Elzéar Arsenault décédait pieusement chez son fils M. Arthur Arsenault. Il était âgé de 85 ans. Ses funérailles eurent lieu le 16, au milieu d'un grand concours de parents et d'amis.

Nos condoléances à la famille.

Professien de foi..

Le 20 juin, 34 enfants avaient le bonheur de faire leur Communion Solennelle et de renouveler leur Profession de Foi. La cérémonie, rehaussée par le chant des enfants, fut imposante.

Quarante-Heures

Les exercices des Quarante-Heures eurent lieu les 25, 26 et 27 juin. La belle température, les nouvelles décorations de notre église, la présence de plusieurs membres du clergé, l'assistance régulière et la piété des fidèles, tout a coucouru à donner un cachet inoubliable à ces jours de prières eucharistiques.

Certificats d'examen

Ont obtenu leur certificat de 9ième année: Mlles Raymonde Poirier, Ange-Aimée Bigaouette et Clémence Arsenault. Et de 7ième année. Mlles Jeannette Bourdages et Jeannine Poirier : MM. Bernard et Jean-Baptiste Poirier, Adrien Henry et Donat Bujold. Félicitations.

St-Anaclet

Première messe

Mardi, le 30 juin, à 9 heures, au milieu d'une foule de parents et d'amis de la paroisse et des paroisses avoisinantes a été chanté la première messe de M. l'abbé Ludger Rioux, ordonné prêtre la veille à Rimouski. Nous le félicitons et lui offrons nos sincères voeux de santé, bonheur et longue vie dans son nouveau ministère.

Quarante-Heures

Les 1er, 2 et 3 juillet ont eu lieu des pieux exercices des Quarante-Heures.

Samedi, le 4 juillet a eu lieu également le pèlerinage annuel des paroissiens, à la Pointe-au-Père sous la direction de notre dévoué pasteur, M .le Curé Salomon Plourde.

Mariage

Dernièrement a été béni l'union de M. Louis Canuel, fils de M. et Mme Napoléon Canuel à Mlle Marthe Bélanger institutrice, fille de M. et Mme Herménégilde Bélanger.

Le 1er juillet, à St-Donat, a été bénie l'union de M. Adéodat Morin de cette paroisse, fils de M. Xavier Morin, décédé et de Mme Morin à Mlle Alphéda Côté de St-Donat, fille de M. et Mme Arsène Côté.

—M. et Mme Louis Pelletier mariés récemment à l'Esprit-Saint, sont de retour de leur voyage de noces.

Notes sociales

Mlle Cécile Beaupré est de retour de Québec; elle était accompagnée de Mme Adrien Pineau de Matane.

—M. et Mme Joseph Vignola sont de retour de Montréal.

—Mlle R. Andrée Lavoie institutrice est le retour de Bersimis pour ses vacances.

—Mlle Thérèse St-Laurent est de retour dans sa famille, après un séjour de quelques semaines chez les Rév. Soeurs de l'Espérance à St-Laurent, elle était sous les soins du Dr Frenette, assistant du Dr Samson.

—M. et Mme Roland Lavoie et leur bébé, Georgette sont actuellement les invités de M. et Mme Joseph Simard à Rivière Pentecôte, Côté Nord.

—M. Alphonse Ross de Montréal ainsi que M. Joseph Gauvin de St-Jean de Dieu en visite chez M. et Mme Elzéar Ross, et autres parents.

—M. et Mme Alphonse Banville de Montréal séjournent quelques semaines chez des parents et amis.

—Mlles Yvette et Berthe, Croft, ainsi que Mlle Lucia Lévesque sont en visite chez des parents à Québec.

—M. et Mme Antoine Harvey ainsi que leurs enfants de Ste-Jeanne d'Arc, en visite ici dernièrement.

—M. et Mme P. Bérubé de Cacouna ainsi que Mlle Georgianne St-Laurent inst. étaient en visite ces jours derniers chez M. Albert St-Laurent.

—Mlle Anita Julien est de retour d'un séjour à Cacouna.

—M. et Mme Auguste St-Laurent et leur garçonnet, de Montréal en visite en fin de semaine chez M. et Mme Albert St-Laurent.

—Mmes Eilzéar A. Lavoie et Emile Heppell sont présentement à l'hôpital de Rimouski.

St-Mathieu

Un groupe d'élèves viennent de recevoir leur certificat d'études. Voici ceux à l'honneur.

Ecole no 1.—Raymond Ouellet et Sylvio Ouellet en 9ème Bernadette Levesque, Benoit Rousseau, Elianne Ouellet, Anne Jean, Florence Rioux et Lucienne Devost en 7è année. Elèves de Claire Paradis.

Ecole no 3.—Cécile Boulanger en 7ème, .

Ecole no. 4.—Monique Dionne, Marie-Marthe Dionne, Simonne Lagacé et Alice Rioux en 7ème. Elèves de Jeanne Dionne.

Ecole no 5.—Bertrude Boulanger, en 9ème et Cécile Bérubé en 7ème. Elèves de Florence Boulanger.

NOUVELLES DE L'ARMÉE

LA CARAVANE LOWNEY AU CAMP 55 LUNDI SOIR

——o:o——

Un groupe d'artistes de la scène et de la radio formant la Caravane Lowney, qui présentent un programme de deux heures d'amusements dans divers camps militaires en Ontario et Québec, seront à Rimouski lundi, le 13, et donneront une représentation au 55 exclusivement pour les militaires.

La mise en scène a été confiée à Harry "Red" Foster, un des impressarios de haute renommée. La Caravane Lowney est la première organisation dans tout le continent qui donne des représentations en plein air dans les camps.

La caravane Lowney avec ses 8 jolies danseuses portant des costumes attrayants a remporté de grand succès parmi les hommes de la Marine, l'Armée et l'Aviation, partout où cette représentation a eu lieu.

Parmi les artistes les plus en vue se trouve la charmante June Barrett, vocaliste de talent et Conchita Triana, danseuse de boléro, très en vue, venant du sud de l'Amérique.

Ces deux heures de chant, danses, musique et magie sont dirigées par Joe Carr,artiste renommé, qui acta avec Jimmy Gagney dans "Captain of the Clouds". Il est aussi bien connu par ses imitations de "Adolphe" et "Benito" dans la série de "Carry On", radiofusée par Radio-Canaad.

Rex Siocombe, magicien extraordinaire et Clair Rouse, l'homme qui a lui seul forme un orchestre de 16 musiciens font aussi partie du programme de la caravane Lowney.

Cette représentation est donnée par la Compagnie de chocolat Lowney étant sa contribution à l'effort de guerre du Canada.

Deux des étoilse de la Caravane Lowney qui doit donner un programme varié de deux heures lundi soir au Manège du camp 55. A gauche, Miss June Barrett, talentueuse cantatrice et à droite Miss Rose Burkett. Cette représentation est une contribution de la Compagnie Lowney's à l'effort de guerre du Canada.

"55"

—:V:—

COUP DE POMPE

—o—

Par : Un Gars des Pays d'En-Haut.

—:o:—

A la demande générale, nous avons décidé de recommencer nos bavardages hebdomadaires intitulés "Coups de Pompe". Nous nous appliquerons à être le moins **pointu** possible et nous nous excusons à l'avance auprès de ceux qui ne pourraient digérer qu'on fasse allusion à leur personnalité publiquement.

—:V:—

Nos oreilles retentissent encore des applaudissements frénétiques.....? donnés aux braves Fusiliers du St-Laurent par le public rimouskois lors de la visite de ce régiment dans **notre** ville.

—:V:—

Notre ami Villeneuve, du bureau régimentaire, a remporté, dit-on, un magnifique succès à "La Tour", samedi soir dernier. On dit même que sa "prise" est aussi terrible que celle de l'Ange-Tillet ??

—:V:—

Notre club de base-ball a débuté cette année sous de magnifiques augures. En effet, le club du "55" a ouvert la saison avec deux brillants succès.....Imaginez-vous qu'on a réussi à compter contre nos équipiers le joli total de 47 points en deux parties, alors que nos gars n'en comptaient que huit. Nous leur souhaitons tout de même d'avoir plus de chance à l'avenir et nous les assurons de notre entière collaboration.

—:V:—

Le cri du jour : "Base-ball à quatre heures".....

—:V:—

Nos deux agents d'assurances du bureau régimentaires nous donnent à chaque jour l'occasion d'entendre louanger les avantages de leurs compagnies respectives. Maurice dit: "Avec la Phoenix, pas de risques" et Georges reprend : "Sans la Metropolitan, pas d'aubaines"....

—:V:—

Mon cher Fiset, pourrais-tu nous dire quelle dévotion sacrée tu as pour Ste-Odile ? Même l'orage ne peut t'empêcher d'aller y faire une courte prière..... Elle mériterait bien un congé de guerre. A part de ça, tu peux changer de saint de temps en temps.....!

—:V:—

Jean-Paul, nous te conseillons d'abandonner le projet de ta métaierie. Commis de bar te va très bien.

—:V:—

M. Genest nous a tellement fait applaudir que nous en avions les mains pleines d'ampoules.....

—:V:—

On a baptisé "Meno" la mascotte à pipe du bureau régimentaire.

—:V:—

Adieu, la poussière et la boue. Enfin, nous avons un chemin carossable.

—:V:—

Le Régiment de Lévis, fera, paraît-il, construire une hutte no. 9 pour loger notre ami Roch.

—:V:—

Notre sergent des records, à l'occasion de son anniversaire de naissance ,a passé le dimanche dans sa famille, à Rivière du Loup. Une chance cependant qu'un anniversaire se célèbre qu'une fois par année; ça nous donnera l'occasion de voir à l'oeuvre un bon lanceur lors des prochaines joutes de base-ball.

—:V:—

Robert nous quitte pour sept jours pour aller suivre un cours de ricanage dans les montagnes rocheuses.

—:V:—

N'oubliez pas mes amis que c'est la saison des fraises..

—:V:—

L'Adjudant se cherche un "runner" pour courir après son "runner", Pourvu que le deuxième n'en exige pas un troisième.

—:V:—

Les commis des Cies "A" et "B" sont heureux à la pensée qu'ils passeront un dimanche de garde de temps en temps au bureau régimentaire,—on dit même qu'ils vont s'offrir pour remplacer les employés du bureau régimentaire sur la garde le soir..... Nous les remercions pour leur générosité.

—:V:—

Mes chers lieutenants, on dit que l'Oldsmobile vous a rendu de précieux services surtout pour aller au Curb.....

—:V:—

A la semaine prochaine et pompez bien.....

PILOTES DE GUERRE

—«o»—

L'officier-pilote P.-Emile Morin et l'officier-pilote Laurent Robillard, tous deux d'Ottawa et tous deux titulaires de la Distinguished Flying Medal, ont été l'objet mercredi soir, d'une réception officielle de la part des autorités municipales de Montréal. La cérémonie s'est déroulée sur la place du Dominion et avait attiré plusieurs milliers de personnes qui ont fait une ovation aux deux as.

LES OFFICIERS DES FORCES ARMEES DES NATIONS ETRANGERES SE RENCONTRENT A OTTAWA POUR ETUDIER LA QUESTION DU RECRUTEMENT.

Les officiers des forces armées de sept nations étrangères au Canada ont conféré avec le major-général H. F. G. Letson, adjudant général de l'Armée canadienne, et avec d'autres officiers du quartier général de la Défense nationale à Ottawa.. Etaient présents à la conférence: 1ère rangée, de gauche à droite: le lieutenant-colonel Ph. H. Pierrené (France Libre), Ottawa; le colonel G.S.C. Hutnik (Tchécoslovaquie), Montréal; le major-général Letson; le lieutenant-colonel A. D. Dahl (Norvège), New York; le lieutenant-colonel J. Ilinski (Pologne), Ottawa; le major W. Th. Carp (Pays-Bas), Stratford (Ont.); en arrière, le major J. Leal, officier de liaison pour les missions étrangères au quartier général de la Défense nationale; M. J. van den Boch, Ottawa, de la Légation belge; le lieutenant A. Wodon (Belgique), Londres; le colonel H. T. Cock, directeur de l'organisation et de l'administration au quartier général de la Défense nationale; le capitaine W. Rey (Belgique), Londres; le lieutenant-colonel Z. S. Radoychich (Yougoslavie), Washington; le lieutenant Jhr. van Rimsdyk (Pays-Bas), Stratford (Ont). le capitaine A. Kerkhovan (Pays-Bas), Stratford; le major H. C. A. Breuls, du Service de l'organisation et de l'administration au quartier général de la Défense nationale; le lieutenant R. Nokola (Tchécoslovaquie), Montréal; le lieutenant d'aviation Antonin Brejcha (Tchécoslovaquie), Montréal.

Comment répondre à ceux qui attaquent les Canadiens-Français

C'est l'ignorance beaucoup plus que le fanatisme qui motive les attaques que subissent les Canadiens-français depuis les débuts de la guerre actuelle. On ignore tout, ou à peu près, de notre ascendance racique. Même des gens bien renseignés à d'autres égards, ignorent notre histoire, nos luttes pour obtenir les droits dont nous jouissons. Nous sommes, pour certains Anglais et Anglo-canadiens, des éternels révoltés depuis l'insurrection de 1837! La part que les Anglais ont prise dans cette échauffourée est totalement ignorée. Les partisans de l'unité de langage, unité anglaise bien entendu, ne savent pas ce que coûtent à l'Angleterre, à l'heure actuelle, les efforts faits dans le lointain passé pour forcer les groupes minoritaires à s'angliciser malgré eux. Il s'est trouvé un Anglais pour leur mettre sous le nez de dures vérités. C'est M. Charles Holmes. qui a consacré plus d'un quart de siècle à faire mieux connaître et apprécier les nôtres de ses compatriotes d'origine anglaise.

Son plus récent travail,"L'antibritannisme de l'unilinguisme" vient d'être tarduit en francais et publié sous forme de brochure facile à porter en poche. C'est, par excellence, le vade mecum des défenseurs de notre race, parce que la brochure comporte un index très complet permettant de répéter facilement et vite l'argument qui répond aux accusations précises portées contre les Canadiens-français.

Approuvée par les personnalités les plus éminentes du clergé et de l'intelligentia canadienne-française, cette oeuvre devrait être entre les mains de tous les nôtres qui sont fiers de leurs origines et désireux de pouvoir répondre à tous les arguments qu'on avance contre notre race.

"L'Antibritinnisme de l'Unilinguisme" se vend 15c seulement l'exemplaire dans toutes les bonne librairies.s On peut se le procurer par poste en adressant 17c. aux Editions Bernard Valiquette, 1564, rue St-Denis, à Montréal.

LA FRANCE TRAHIE

PIERRE LAVAL

—«o»—

par

Henry Torrès

—:o:—

Le retour de Pierre Laval sur la scène de l'actualité en France apporte un intérêt palpitant au dernier livre de Me Henry Torrès : "La France trahie—Pierre Laval", publié par les Editions Bernard Valiquette.

Le célèbre maître du Barreau de Paris y retrace la carrière aventueuse du politicien auvergnat depuis ses débuts,—bien avant la dernière guerre,—ses intrigues dans la politique intérieure et internationale ainsi que le rôle qu'il joua dans la capitulation de la France, en juin 1940. On y voit comment ce sinistre personnage réussit, à force de ruse et de pirouettes, à capter tour à tour la confiance des différents partis politiques, à s'imposer même à la présidence du Conseil et à entretenir des relations suivies avec les matres de l'Allemagne et de l'Italie, tout en flirtant sans vergogne avec les Soviets de Russie. Après toute une série d'atermoiments plus ou moins déguisés, Laval ne tardait pas à se ranger résolument au côté des puissances de l'Axe et, bien avant la guerre, il s'efforça par tous les moyens et ne réussit que trop bien à briser l'union sacrée qui avait opéré le salut de sa patrie, en 1918. La France fut, sous sa poussée, livrée sans merci à la domination nazis et c'est ainsi qu'àprès avoir été évincé de la politique française, en voyait Laval réapparaître à la surface assumer le poste de vice-premier ministre dans le cabinet Pétain. Expulsé, il y a 18 mois, par le maréchal dont il tramait la perte, le champion de la collaboration reprena place dans le gouvernement, plus fort que jamais et plus résolu sans doute à appesantir davantage le joug du peuple français.

Tous les amis de la France, désireux de connaître les dessous qui ont conduit ce glorieux pays temporairement à l'abîme, voudront lire "La France trahie—Pierre Laval", le plus récent ouvrage de Me Henry Terrès.

"La France trahie—Pierre Laval, par Henry Torrès. est en vente au prix de $1.25 (1.35 par la poste) aux éditions Bernard nis, Montréal, ainsi que dans toutes les bonnes librairies.

Quand vivait mon père

par Léon Daudet

—«o»—

"Une oeuvre nouvelle de Léon Daudet suscite toujours, dans le monde des lettres, un intérêt bien grand, tant le célèbre polémiste apporte, avec tout le talent qu'on lui connait, de vie et de franchise, dans tout ce qu'il écrit.

Mais son dernier ouvrage, par ailleurs, puise au sujet même qu'il traite, une importance infiniment plus grande que d'habitude, puisque Léon Daudet fait revivre, en quelque sorte, tout au long de sa vie, en des souvenirs tout à fait inédits, la figure demeurée si captivante, d'Alphonse Daudet, son père, écrivain prestigieux en qui s'incarne vraiment tout le génie latin de la pensée et de la littérature françaises.

Et c'est, en un véritable enchantement qui va crescendo, toute la seconde moitié du 19e siècle que Léon Daudet évoque au cours des trois cents pages de ce volume, non seulement la vie elle-même, littérature et sentimentale, d'Alphonse Daudet, la naissance et la création de ses oeuvres immortelles, le Nabab, les Rois en exil, Numa Roumestan, les Tartarin, l'Evangéliste, Sapho, la Doulou, l'Immortel, etc....., mais aussi le monde des lettres et des arts, auteurs, compositeurs, artistes, dans leurs grandeurs ou leurs laideurs, leurs amours et leurs faiblesses. C'est, dans le style le plus alerte, un tableau brossé de main de maître de la société française aux heures où elle fut la plus passionnément attachante.

Riche en révélations inédites, en confessions inattendues, touchant à tout et ne sachant rien, ce livre de Léon Daudet est un sommet dans son oeuvre, et d'où l'on découvre tant de choses que l'on ne savait pas, et si prenantes, qu'on le relit encore après l'avoir lu avec une joie sans cesse plus grande".

Un volume de 300 pages, format bibliothèque.

Prix du volume $1.25.

Par la poste $1.35.

QUAND VIVAIT MON PERE, par Léan Daudet, Grasset éditeur, Paris, mars 1941. Distributeur pour le Canada: Librairie J. A. PONY, Limitée, 554 est, rue Ste-Catherine, Montréal.

Allocutions et lettres

DE S. S. PIE XII

—«o»—

de juin à novembre 1941

—«o»—

L'Ecole Sociale Populaire continue la publication en brochures des "allocutions et lettres" du Souverain Pontife. Le fascicule qui vient de paraître comprend cinq allocutions et deux lettres. On y remarque en particulier l'allocution prononcée à la radio, le 29 juin 1941, en la fête des saints apôtres Pierre et Paul, sur "la Providence divine et les affaires humaines"—la traduction française est de l'Ecole Sociale Populaire—et le discours sur "le jeune homme soldat et disciple du Christ", adressé le 2 novembre aux lauréats du concours national de culture religieuse et de chant sacré.

Plus que jamais les catholiques de l'univers ont besoin de connaître et de méditer les enseignements de leur chef spirituel afin d'en imprégner leur vie. Cette brochure de 32 pages se vend 15 sous l'exemplaire, à **l'Action paroissiale**, 4260, rue de Bordeaux, **Montréal.**

EMMANUEL D'ANJOU, M. P. Maurice De CHAMPLAIN

D'Anjou & De Champlain Enr.

COURTIERS EN ASSURANCES

C. P. 399 - - Téléphone 654

Edifice Banque Provinciale

Bureau : 142 Avenue de l'Evêché.

Rimouski, Qué.

—«o»—

ASSURANCES : Feu, Vie, Vol, Marine, Fidélité, Garantie, Accidents, Attelages, Ascenseurs, Plate-Glass, Bouilloires, Automobiles, Cautionnement, Responsabilité Publique, Responsabilité des Patrons, Garantie d'Exécution de contrats, etc.

—«o»—

AVANT DE CONFIER VOTRE RISQUE, NOUS SOLLICITONS VIVEMENT UNE VISITE A NOTRE BUREAU OU ENCORE EN APPELANT 654.

Martin & D'Anjou Enr'g.

Henri-A. Martin Albert D'Anjou Roland Heppell

COURTIERS EN ASSURANCES

Téléphone : 374 Casier Postal 129

—«o»—

BUREAU : EDIFICE LEPAGE

189 rue St-Germain, Est, RIMOUSKI.

—«o»—

SPECIALITE : ASSURANCE AUTOMOBILE

A des prix défiant toute compétition.

—«o»—

Aussi : Assurance Feu, Vie, Accident et Maladie.

TEL-BUREAU 374-2 • RESIDENCE-374-3

HENRI-A. MARTIN

COMPTABLE-VÉRIFICATEUR
SYNDIC-LICENCIÉ
LIQUIDATEUR DE FAILLITES
COMPROMIS ENTRE
DÉBITEURS ET CRÉANCIERS.
· ASSURANCES ·
FEU, VIE, AUTOMOBILES,
ACCIDENT, ETC.

HENRI-A. MARTIN
RIMOUSKI

EDMOND RIOUX

COMPTABLE
VERIFICATEUR

Audition—Vérification—Préparation de bilan—Rapport de l'Impôt sur le Revenu—Installation de système de livres—Compromis entre débiteurs et créanciers.

Bureau :
à 65 rue Rouleau, Rimouski.
Tél. 281.

Dr J J. Ringuet

Spécialité: Chirurgie générale
Consultations :
Le matin, à l'Hôpital
Au Bureau :
de 1.30 hr à 4.30 hrs p. m.
de 7.30 hrs à 9 hrs p. m.
Bureau : 141, Ave de l'Evêché
Téléphone 657.
RIMOUSKI, P. Q.

Dr L.-J. Moreault

MEDECIN-CHIRURGIEN

Ex-Interne de l'Hôpital de l'Hôtel-Dieu du Précieux Sang de Québec.

Ave. de la Cathédrale

RIMOUSKI

CARTES PROFESSIONNELLES

AVOCATS

ST-ONGE, DORAN & D'ANJOU
Edifice H. G. Lepage
Coin, rues St-Germain et de la Cathédrale.
Tél. 276, Rimouski, P. Q.
Art. St-Onge, Dan. Doran
Tél. rés. 603 Tél. rés. 25
Charles-H. D'Anjou
Tél. rés. 136

Casgrain, Caron & Tessier

AVOCATS

Perrault Casgrain, C.R.
Amédée Caron, C.R.
Maurice Tessier, LL.L.

RIMOUSKI

EDIFICE BANQUE CANADIENNE NATIONALE

Bureau à AMQUI: Le deuxième et le quatrième vendredi de chaque mois à l'Hôtel Gagnon.

SIMARD & CHASSE

AVOCATS

178 Avenue de l'Evêché

Tél. 158 C. P. 130

RIMOUSKI, P. Q.

HENRI FISET, LL. L.

AVOCAT

Bureau : Edifice Blais

62 de la Cathédrale,

Tél. 695

RIMOUSKI.

GLEASON BELZILE

NOTAIRE

Cessionnaire du Greffe
de
L. de G. BELZILE
(1895 1938)

Edifice Banque Canadienne Nationale.

Rimouski, P. Q.

Louis Leo Doyon

ARPENTEUR-GEOMETRE

Ingénieur-Forestier-Conseil

Tél. 324

240, rue St-Germain,

RIMOUSKI, P. Q.

"ÉCHOS MONDAINS"

—Mme Georges-P. Vanier, le Dr et Mme Armand Rioux, Mme C.-Miville Deschênes, Mme André D'Astous et M. M. McKay, dignitaires de l'Association ambulancière St-Jean de Québec, ont visité Rimouski, Mont-Joli et Matane lors de la dernière fin de semaine dans le but d'y fonder des comités auxiliaires de leur association.

—M. et Mme Arthur Charest sont partis en voyage de noces à Québec. Ils étaient accompagnés de Mlle Cécile Charest.

—Mme (Dr) J.-E. Lavoie de Mont-Joli était de passage ici au début de la semaine. Elle a visité sa fille, Mlle Gertrude Lavoie, télégraphiste.

—Mlle Yvette Thibault est allée passer une quinzaine chez ses parents à St-Quentin.

—M. et Mme Willie Goulet sont allés passer une quinzaine à Arvida.

—M. et Mme Raoul Longchamps de Montréal, ainsi que leurs enfants sont venus visiter chez M. et Mme Alphée Gagnon, de Rimouski.

—M. David Rioux et M. Clément Alary de Rimouski se sont rendus assister au congrès de la J. O. C. à Québec.

—M. et Mme J.-N. Brulotte et leur fille, Mariette, étaient à Rimouski au début de la semaine.

—Le 6 juillet a été béni à la cathédrale de Rimouski, le mariage de Mlle Marie-Louise Bélanger à M. Arthur Charest, tous deux de Rimouski.

—Mlle Marcelle Labrie, de Salem, Mass, a passé la semaine à Rimouski l'invitée de Mme Gérard Legaré.

—Le capitaine Rosario Lemire de Québec, chef de la police des liqueurs était à Rimouski par affaires cette semaine.

—Le colonel Dupuis de Québec était de passage à Rimouski au début de la semaine.

—Le Rév. Père Samuel Bellavance, de la Compagnie de Jésus à Québec a passé une semaine en notre ville.

—M. et Mme Camille Bérubé et Mlle Camilla Bérubé sont partis cette semaine pour faire le tour du Lac St-Jean.

—Le capitaine Théo Tremblay de Québec était ici lundi, pour assister aux funérailles de M. Raymond Bertin.

—M. Adrien Robitaille et Mlles Suzanne, Monique et Henriette Robitaille, tous de St-Romuald, sont venus passer quelques jours à Rimouski chez M. et Mme Donat Grégoire.

—M. Albert Gosselin de St-Romuald, M. J. Gosselin, photographe de Lévis, sont venus à Rimouski cette semaine.

—M. Raoul Cantin est retourné à Mauriceville après une fin de semaine chez sa soeur Mme Jos. Maurice Roberge de Rimouski.

—M. Lucien Racine est retourné à Québec après être venu assister aux funérailles du capitaine Raymond Bertin.

—Mlle Rolande Bérubé est de retour d'un voyage à Québec et Montréal.

—Le soldat Albert Gagnon du camp 55 est allé dans sa famille à St-Romuald cette semaine.

—Le soldat Albert Gagné de Valcartier est venu passer la fin de semaine dans sa famille à Rimouski.

—M. et Mme Benoit Lambert et Mlle Jeannot Gagnon de St-Romuald étaient de passage à Rimouski dimanche, en route pour Matane.

—Mme Léopold Lambert de Rimouski est actuellement à St-Romuald pour assister aux funérailles de son demi-frère, M. Charles Demontigny, de Montréal, qui s'est noyé à St-Romuald.

—M. J.-Marie Ouellet et ses enfants sont à Québec pour une quinzaine.

—Mme J.-D. Michaud de Montréal et Mlle Arlyne McCormack de Edmundston, N. B. sont en promenade à Rimouski les invités de M. et Mme Gérard Legaré.

—Mme L.-J. Moreault et Mlle Françoise Ringuet sont revenues d'un court voyage à Québec.

—Mlle Thérèse Cloutier de Trois-Rivières est venue visiter sa tante Mme J. Pinault, malade à l'hôpital.

—M. Maurice Wyjad de la R.C.A.F. de Montréal, était à Rimouski dimanche dernier; il se rendait à Mont-Joli pour un nouveau stage à l'Ecole de Bombardement.

—Mme Louis-Philippe Gingras de Charny a rendu visite à sa soeur Mme Alphonse Blais de Rimouski.

—Le Dr et Mme F.-X. Bossé, Mme J.-O. Charest et ses deux enfants Agnès et Wilfrid, tous de Mont-Joli sont venus assister aux funérailles du capitaine Raymond Bertin.

—M. Roland Tremblay est venu passer une quinzaine de jours dans sa famille à Rimouski.

—Le soldat Elie Ouellet de Valcartier était dans sa famille cette semaine.

—Le soldat Arcade Lebel de l'Académie Commerciale de Québec, est venu chercher son épouse pour aller demeurer à Québec.

—Mme Joseph Laliberté et sa fille Mlle Gilberte Laliberté sont retournés à St-Romuald après avoir passé une quinzaine de jours chez M. et Mme Ls-Philippe Laliberté et M. et Mme Anatole Laliberté.

—Le Dr et Mme Edgar Couillard de Québec étaient en visite chez le magistrat et Mme A. Couillard.

—Mme Paul Lévesque, ses fillettes Nicole et Louise de Rimouski se sont rendues à Aylmer pour assister à l'ordination de leur beau-frère, le Rév. Père Joseph-Zénon Lévesque, rédemptoriste; elles visitèrent à Ottawa M. Ernest Leblanc, frère de Mme Lévesque.

—Mme A. Lepage et sa fille Fleur-Ange se sont rendues à Ottawa pour visiter M. et Mme Léopold Lamontagne.

—Le sergent d'aviation Sylvio Hudon, t.m. de Darmouth, est en promenade chez ses parents M. et Mme Zénon Gagnon de Rimouski.

—M. Jean Bennett est en promenade à Québec.

—M. Patric Hins et M. Gérard Demers sont en visite dans leur famille à St-Romuald.

—Mlle Thérèse Dubé, g.m.g., de Québec était de passage à Rimouski récemment, en route pour Mont-Joli où elle a visité ses parents.

—Mlle Lauretta Robitaille de Québec est actuellement en promenade à Rimouski chez sa cousine Mlle Adrienne Robitaille, pour une quinzaine.

—M. Lucien Bertin est parti au début de la semaine, afin de suivre un cours militaire au collège de Lévis.

—Le capitaine-abbé Wilfrid Huard de Valcartier, était en ville au début de la semaine.

—Mme J.-Aimé Lévesque est de retour à Rimouski après avoir passé quelque temps dans sa famille à St-Roch des Aulnaies.

—M. et Mme Hector Desrosiers et leur bébé, de Trois-Pistoles, étaient en promenade chez Mme Ulfranc Paquet, dimanche dernier.

—Mme Mathias Michaud et sa fille Madeleine, de Mont-Joli, Mme L. Richard, d'Edmundston et Mme Ludovic Chouinard de Ste-Flavie se sont rendues aux funérailles du capitaine Raymond Bertin, au début de la semaine.

—Le caporal Omer Demontigny, M. Victor Papillon, professeur à l'école d'Arts et Métiers et Mme Papillon, se sont rendus à Québec et St-Romuald, en fin de semaine.

—Le soldat Jos. Hupé de Lauzon est venu visiter ses parents à Rimouski cette semaine.

—Mme F. Lepage et Mme H. Marmen, de Mont-Joli, étaient ici à l'occasion des funérailles du capitaine R. Bertin.

Course de chevaux à Campbellton

Le 1er juilletè jour de la Confédération eut lieu à Campbellton une grande course de chevaux, la première de la saison.

Les chevaux de Mont-Joli se sont classés avantageusement dans cette épreuve. Le cheval de M. Pierre Paradis "Victor Durex" est arrivé trois fois premier. Dans une autre classe, le cheval de M. Léo Landreville "New Dear" est arrivé premier aussi. Le cheval de M. Paradis a aussi remporté d'autres succès dans d'autres épreuves. Les prochaines courses de chevaux auront lieu à Mont-Joli, le 12 juillet.

VENEZ AU

SALON VENUS

vous faire faire une coiffure qui vous rendra populaire.

La seule et originale

"BRUSH CUT"

indéfrisable
coupe Brush cut
shampooing à l'huile
permanente
mise en plis

$3.50

Permanentes, rég. de $2.00 à $12.00

La fameuse permanente

SILHOUETTE

comprenant coupe, shampooing à l'huile, permanente et mise en plis. Une valeur de $10.00

$5.00

SALON VENUS
ISIDORE DECHAMPLAIN, prop.
près du magasin Verreault.

Hommes de 30, 40, 50 ans

VOULEZ-VOUS AVOIR DE L'ENTRAIN?

Essayez les Comprimés Toniques Ostrex. Contiennent toniques, stimulants, et éléments fournis par les huîtres—aident les hommes qui ont passé 30, 40 ou 50 ans à avoir une vigueur normale. Format de présentation, 35c. Essayez-les aujourd'hui. En vente dans toutes les bonnes pharmacies.

J. Ant. Michaud

EMBAUMEUR DIPLOME

Service d'ambulance

Consultez-nous donc avant de confier vos funérailles.

J. ANTOINE MICHAUD

64, Rouleau, Tél. 636
Rimouski.

Téléphone 71 B. P. 403

ARSENE MICHAUD

ENTREPRENEUR DE FUNERAILLES

Embaumeur diplômé
Service Ambulance

No 1 rue St-Paul,
Côté-Est de la Cathédrale
RIMOUSKI.

Mesdames
Mesdemoiselles

LE SALON ROSANNE

vous donnera la coiffure que vous désirez et qui vous ira le mieux. Le personnel de ce salon sera heureux de vous donner satisfaction.

OFFRE SPECIALE

Une réduction de 50c. pour une permanente de moins de $5.00 ou une réduction de $1.00 pour une permanente de plus de $5.00 vous sera accordée sur présentation d'une découpure de cette annonce.

Pour coiffures de tous genres ,permanentes de $2.00 à $15.00, avec ou sans fils, adressez vous avec confiance au

SALON ROSANNE

Mme Lionel MICHAUD, prop.

166 rue de l'Evêché, - Rimouski. Téléphone 41
(à quelques pas de la gare)

TERRAINS
à
vendre ou à louer

S'ADRESSER A

Albert Michaud,

56 Avenue de l'Evêché
RIMOUSKI.

SALON

EMILE DE CHAMPLAIN

212 rue St-Germain, téléphone 119

Une permanente mal réussie détruit l'effet de votre personnalité.

Ne soyez pas au nombre de celles qui en ont fait la triste expérience.

Permanentes avec fils ou sans fils ou sans MACHINE

"BRUSH CUT" la nouvelle et véritable coupe de cheveux à permanentes.

Nous vous guiderons dans le modèle convenant à votre personnalité.

Nos prix sont à la portée de tous

$2.00 à $12.00

Confiez le soin de votre permanente à un personnel dont la réputation n'est plus à faire.