

ASBESTOS

Une
région
qui voit
GRAND

La Tribune
cahier spécial

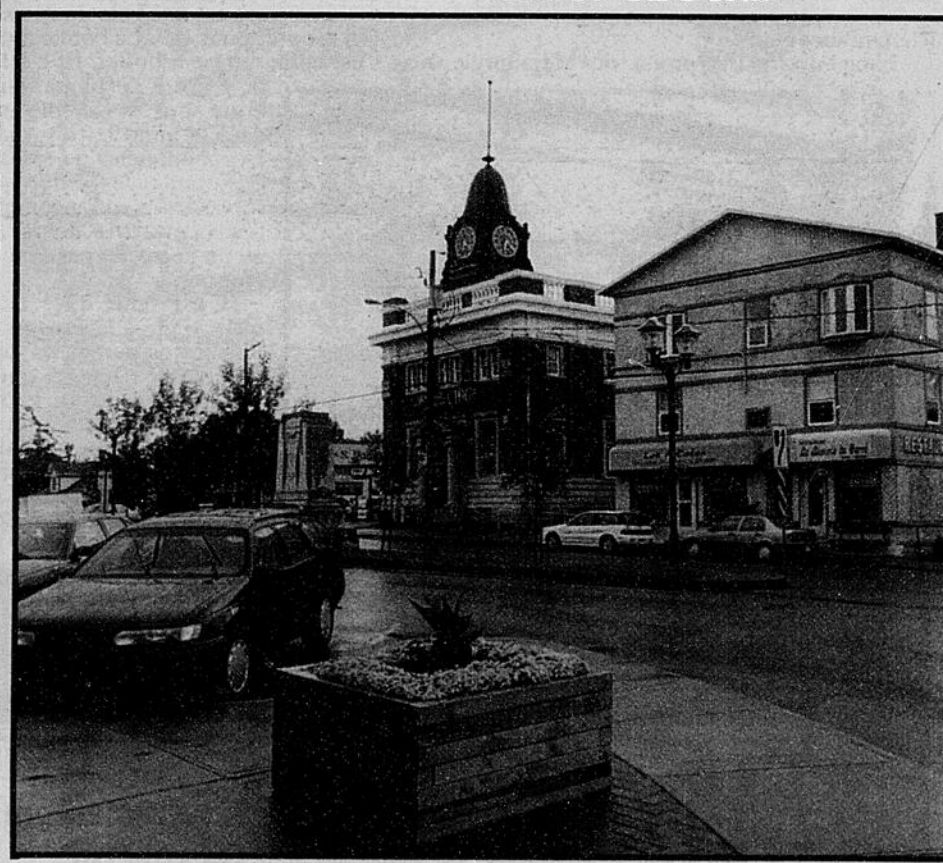
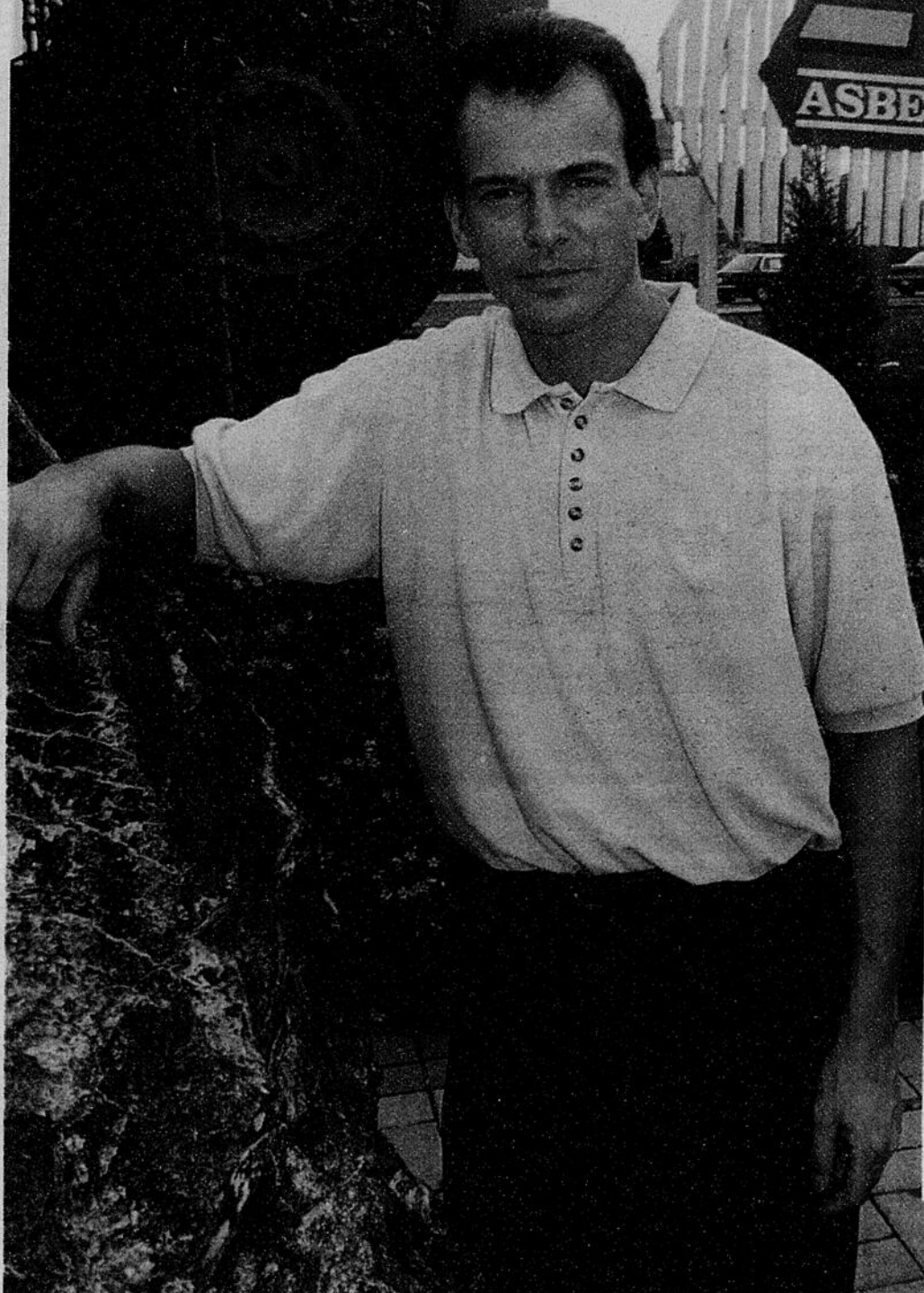

À gauche, le maire d'Asbestos, André Bachand, un homme fier de sa région. À droite, le carré Danville, où hier se marie à demain.

FESTIVAL DES GOURMANDS D'Asbestos

CONSULTEZ TOUTE LA
PROGRAMMATION EN PAGES **22** et **23**



Une bonne étoile nommée Magnola

□ Le projet de Métallurgie Noranda met fin à plus de 15 années de morosité économique...

Marc LAPRISE

Asbestos

Trois ans avant qu'elle ne célèbre son 100e anniversaire, Asbestos se porte mieux que jamais. Les investissements dans l'économie locale se font de plus en plus nombreux. Le niveau d'emploi semble avoir freiné sa chute. Et voilà Magnola qui verra le jour d'ici l'an 2000, avec ses quelque 375 travailleurs.

Le maire de la municipalité, André Bachand, respire de confiance. «Le cycle de plus de 15 ans de mauvaises nouvelles et de découragement achève. On a réussi à sortir de la quadrature du cercle. On cesse maintenant de tourner en rond.»

Depuis quelques années, Asbestos est une ville transformée. Après plus d'une décennie de morosité économique, elle se remet sur les rails. Ce que les intervenants du milieu touchent depuis deux ans «marche beaucoup mieux et beaucoup plus vite», commente le maire.

Rien qu'un début

L'incontournable projet de Métallurgie No-

randa, Magnola, fait maintenant office de référence pour le dynamisme du milieu dans la région de l'amiante. Ce sont des centaines d'emplois qui s'en viennent. Et les Asbestriens, s'ils jouent bien leur rôle et savent profiter de la synergie développée par ce projet, même sans être encore amorcé, pourront multiplier les retombées économiques positives, selon l'estimation de leur maire.

En plus des emplois directs de l'usine de traitement du magnésium, des dizaines d'emplois indirects pourront être créés, croit-il. Le maintien de ceux déjà existants à la J.M. Asbestos est assuré par un investissement de 125 millions \$. Toute la vie économique, touristique et culturelle ne pourra maintenant que s'en porter mieux.

Quand il est appelé à commenter l'avenir de sa communauté, André Bachand se fait presque volubile. Il faut connaître le maire pour savoir qu'il refuse pourtant de s'emballer pour la moindre chose. Il jette toujours un regard posé sur sa communauté. Mais dans le contexte de développement actuel...

«Asbestos est une ville du 21e siècle, lance-t-il. On est prêt pour ça.» La bonne étoile de la région s'est enfin remise à briller. Et c'est en bonne partie grâce à l'exploitation d'une matière brute qui sommeille non seulement dans la mine Jeffrey, mais tout autour. Des montagnes de résidus permettront à Noranda d'exploiter le magnésium du sol asbestrien longtemps après la fin des opérations de la J.M. Asbestos, qu'on ne prédisait pas avant 25 ans... minimum.

C'est pour dire! La mine Jeffrey, qui a veillé à la prospérité économique d'Asbestos durant les 80 premières années de ce siècle, et qui a failli la faire mourir - à cause de toute la polémique que l'on connaît autour de l'amiante -, redevient le cœur d'Asbestos. Mais ce sont pas que les six pour cent de la précieuse mais contestée fibre qu'il y a dans chaque partie de sol qu'on extrait du gisement qui créera l'essentiel de la



Imacom-Daguerre par Claude Poulin

Coeur et poumons de la région d'Asbestos, la mine Jeffrey de la J.M. Asbestos, qui a veillé à la prospérité de la région durant les 80 premières années de ce siècle et qui a même failli la faire mourir, revient sur la sellette du développement économique grâce au projet Magnola.

nouvelle énergie. Ce seront aussi les 24 pour cent de magnésium qu'il recèle.

Partie avec cette poussée, Asbestos

ne s'arrêtera pas, prévient André Bachand. «On va continuer de penser et de développer.»

Denis Gauthier
NOTAIRE
Conseiller juridique



ASBESTOS (819) 879-6601	ST-ADRIEN (819) 828-2952	RICHMOND (819) 826-5353
-----------------------------------	------------------------------------	-----------------------------------

20898

VOS PARTENAIRES DU DÉVELOPPEMENT ÉCONOMIQUE ET INDUSTRIEL DANS LA MRC D'ASBESTOS



La corporation de développement de la région d'Asbestos inc.

Jacques Fortin, commissaire industriel
Caroline Blais, directrice volet jeunesse
Patrick Legault, directeur volet agro-alimentaire et forestier
Denis Simard, directeur corporation intermédiaire de travail

879-6643 — Téléc.: 879-5188

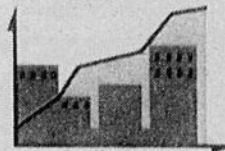

La société d'aide au développement de la collectivité région d'Asbestos inc.

Marc Grimard, directeur général
Alain Bourgeois dir. adj. dév. des entreprises
Daniel Pitre, directeur service d'aide à la collectivité
Danielle Desrochers, coordonnatrice ATI

879-7147 — Téléc.: 879-4786

INTERNET: maqsad@abacom.com

«Il faut maintenant planifier la croissance»

□ Après des années dures, le maire d'Asbestos, André Bachand, est prêt à relever le défi du développement

Marc LAPRISE

Asbestos

Asbestos, c'est une ville, une région, qui a connu plus de 80 ans de croissance continue, qui a vécu une pause brusque et difficile avec la grève de 1949, mais qui s'est toujours tirée d'affaires.

Depuis 1980, la situation était devenue beaucoup plus critique. La crise économique mondiale et «pour nous une crise structurelle sur un produit» a fait énormément de tord, analyse le maire André Bachand.

Sur le plan humain, la vie a été très difficile. Les pertes massives d'emplois ont grandement affecté la population. Les gens se sont découragés. Des familles ont éclaté. Les nouvelles et dures conditions ont brisé des vies.

Ce n'est pas sans un brin d'amertume que le maire fait ce bref bilan des dernières années de sa municipalité. Pour les élus comme pour la population, l'épreuve a été difficile à passer.

Grâce aux retraités

«Heureusement, on a eu nos retraités», constate André Bachand. Hormis la population qui a chuté, si Asbestos n'a pas eu à gérer une trop forte décroissance, c'est bien grâce à eux, dit-il. Munis de fonds de pension au dessus de la moyenne, les retraités de l'amiante - ils représentent plus de 60 pour cent de la population actuelle - ont aidé la municipalité à maintenir une bonne qualité de vie. Leur force économique a permis le maintien des services de base dans leur communauté.

«Ça n'a pas été facile, assure André

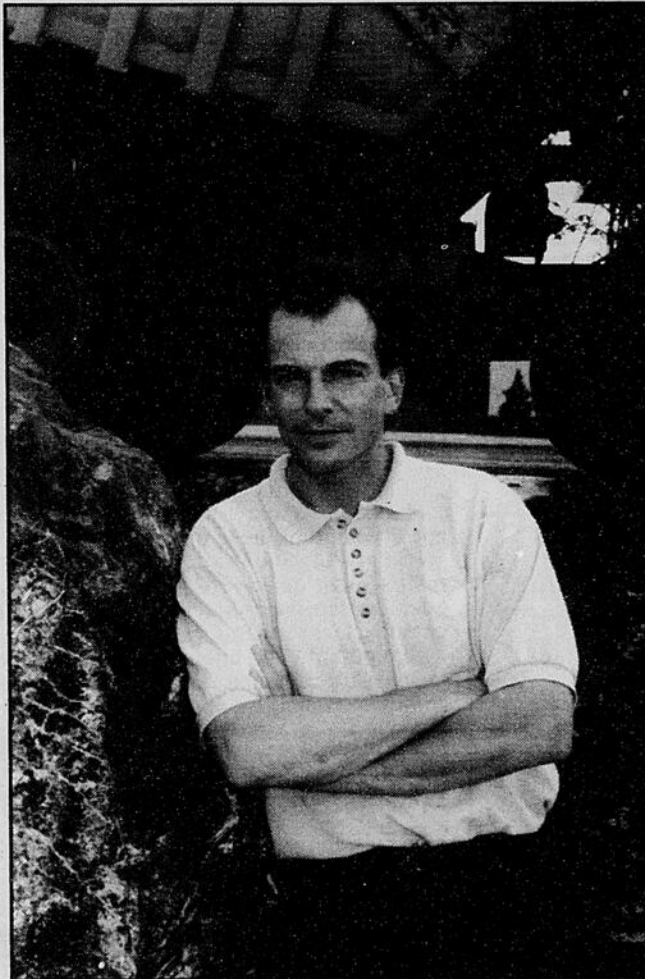

Imacom-Daguerre par Claude Poulin

À l'aube de l'an 2000, le maire André Bachand a la belle mission de penser, de concert avec les intervenants économiques de sa région, l'Asbestos de demain...

Bachand. Ça a été extrêmement pénible.»

Mais maintenant, avec de nouvelles perspectives de développement de l'emploi, la région peut enfin respirer. C'est le phénomène inverse aux années 1980, celui normalement souhaité qui se prépare. Le développement futur de l'économie d'Asbestos pourra être basé davantage sur les activités de la portion de la population normalement la plus active.

«On doit maintenant commencer à planifier la croissance. C'est tout un travail qui nous attend. Autant que la décroissance, mais beaucoup plus

agréable», convient André Bachand.

Autant la population s'est serrée les coudes pour parvenir à passer les mauvais moments, autant maintenant les gens se congratulent de leurs efforts et de leur persévérance. Le sourire et l'optimisme sont de nouveau à la mode à Asbestos. Avec Magnola et les perspectives de développement qui en découlent, ce sera «plus facile pour tout le monde de travailler», dit encore le maire. Après avoir tout fait pour rester en vie, Asbestos se donne maintenant la tâche moins ingrate de vendre ses attraits et sa nouvelle vitalité.

EN BREF

Foire minéralogique

Asbestos - La troisième Foire minéralogique d'Asbestos a lieu ce samedi et ce dimanche, de 10 à 22 h et de 10 à 18 h, au sous-sol de l'église Notre-Dame-de-Toutes-Joies, rue Panne-ton. Il s'agit d'une exposition et d'une vente de minéraux, de fossiles et de bijoux, ainsi que d'une démonstration d'art lapidaire. L'entrée est gratuite.

Visites de la mine

Asbestos - À l'occasion du Festival des gourmands cette fin de semaine, les responsables des visites guidées de la mine Jeffrey ajoutent de nouveaux départs aux tours réguliers. Ainsi, ce samedi et ce dimanche, il y aura six départs par jour, entre 10 et 17h30. En d'autre temps, les tours guidés ont lieu tous les mercredis et samedis, à 13 h. Réservations: (819) 839-2911.

**DENIS
BEAUBIEN**

AVOCAT



572, 1re Avenue, Asbestos J1T 4R4

Tél.: (819) 879-7177

Télec.: (819) 879-2962

20897



CERCLE DES AFFAIRES DE LA RÉGION D'ASBESTOS

«ON INVESTIT CHEZ NOUS»

280, 1ère avenue, Asbestos, J1T 3M9 - Télec.: (819) 879-5871 - Tél.: (819) 879-5768



*Nous connaissons le monde
et nous le vendons bien.*

**VOTRE DESTINATION-VACANCES,
VOUS LA TROUVEREZ CHEZ NOUS**

- ✓ CROISIÈRE EN MÉDITERRANÉE OU CARAÏBES
- ✓ 3 SEMAINES EN ESPAGNE OU CÔTE D'AZUR
- ✓ VIA RAIL OU L'EUROSTAR
- ✓ NEW-YORK À LA FÊTE DU TRAVAIL
- ✓ LES TROIS TÉNORS À TORONTO - LE 4 JANV. '97
- ✓ MARCHEZ SUR LA MURAILLE DE CHINE OU VISITEZ
LES 3 TEMPLES DE BANGKOK



Sylvie Boutin
Votre conseillère-
gérante à notre
bureau
d'Asbestos
depuis 12 ans



Mme Louise
Goulet
Lecours,
récipiendaire du
Gala Femmes
d'affaires de
l'Estrie.

BOUTIQUE DU VOYAGE
Sherbrooke, 2339, Les Promenades King
(819) 563-7343
Asbestos, 525, 1ère avenue, (819) 879-7188

Détenteur d'un permis du Québec

Shipton se met aussi à l'abri de Magnola

Marc LAPRISE

Shipton

À Shipton aussi on en a, pour l'heure, que pour Magnola. Les discussions tournent invariablement sur le projet de traitement du minerai de magnésium. A l'hôtel de ville à plus forte raison.

Le Canton, qui encercle Asbestos et Danville, retirera son lot des retombées attendues du projet. Que ce soit pour la construction domiciliaire, ou pour l'implantation de petites entreprises, ce sera à coup sûr positif. Le maire de l'endroit, Jean-Guy Desrochers, en fait presque le pari.

Il ne faut donc pas s'étonner que la municipalité soit partie prenante dans ce dossier. C'est après tout sur son territoire que Métallurgie Noranda doit construire son usine. Il faudrait plutôt dire «c'était» sur son territoire, car le terrain convoité par l'entreprise sera annexé au territoire d'Asbestos.

Il y a eu entente pour une transaction entre les deux corporations municipales. «On a négocié une entente de 10 ans, explique Jean-Guy Desrochers. Durant cette période, Asbestos versera 52 000 \$ annuellement à l'administration de



Le maire de Shipton, Jean-Guy Desrochers

Shipton.» Le Canton gardera aussi, à vie, les droits de taxation sur le fond du terrain, soit une facture annelle de 15 000 \$.

Shipton profitera de ces revenus supplémentaires pour investir dans l'entretien de ses 135 kilomètres de chemins.

L'accord intervenu entre les deux municipalités était une condition à l'obtention du projet. J.M. Asbestos et Magnola le réclamaient. Pour le futur citoyen corporatif, il était essentiel d'assurer à ses installations un droit aux services d'eau, d'égoûts, de protection contre les incendies et policiers.

Jean-Guy Desrochers en convient; ça allait de soit.

Ce n'est pas la première fois que Shipton cède une partie de son territoire. En fait, ses deux voisines sont en totalité construites sur des terres qui autrefois étaient incluses dans les limites du Canton.

Les négociations avec Asbestos pour la dernière cession ont été cordiales. Les deux administrations s'entendaient sur la nécessité de se mettre d'accord. «On était de connivence», dit Jean-Guy Desrochers, tout comme elles s'efforcent de l'être dans tous ces dossiers où elles doivent s'échanger des services.

L'avenir s'annonce donc florissant pour Shipton. «À cause de Magnola, on va se développer au lieu d'écraser», souligne avec optimisme le maire Desrochers.

Selon lui, Shipton devrait largement bénéficier de l'investissement qui créera près de 400 emplois directs et quelque 1200 autres indirects envisageables. Ce sera un apport en nouveaux résidents, est convaincu le maire.

Le potentiel de rajeunissement de la population apportera ainsi un regain d'énergie à une petite municipalité qui, comme l'ensemble de la région, en a bien besoin.



Un nouveau correspondant

La région d'Asbestos peut désormais faire appel à un nouveau journaliste pour rendre compte de ses événements d'actualité dans La Tribune: Marc Laprise, un journaliste d'expérience qui a longtemps travaillé dans la région de Windsor. On peut le joindre au 845-1039.



La MRC d'Asbestos est à la veille de connaître un boum industriel d'envergure. Voilà une nouvelle qu'il fait bon propager le plus possible.

Il est particulièrement réjouissant de savoir que cette ère de plus grande prospérité va donner lieu à la création de nombreux emplois. De fait, avoir la quasi-assurance que plusieurs centaines de personnes auront la possibilité, sous peu, d'entrer ou de retourner sur le marché du travail, est une bénédiction pour notre région. Cette relance économique est le résultat d'une action concertée entre plusieurs intervenants du

milieu oeuvrant dans différents secteurs d'activité. Je tiens à le souligner parce que cette concertation des forces vives de notre communauté, en matière de développement industriel, est un acquis extraordinaire qu'il faut absolument maintenir et consolider. Vous pouvez compter sur moi pour y travailler sans réserve,

Votre député fédéral



Bureau de comté
71, rue de l'Église
Windsor, Québec J1S 2A5
1 800 267-5622
(819) 845-5600

Gaston Leroux
Porte-parole de l'Opposition
officielle en matière de
patrimoine canadien et
d'industries culturelles.

21758

Unité Domrémy Asbestos inc.

- Prévention -

Alcoolisme - Toxicomanie

879-5550

550, rue Chassé, Asbestos

21857



Résidence LE CHATELET

Pouvant recevoir:
personnes autonomes
semi-autonomes
ou pour convalescence

- AMBIANCE FAMILIALE
- MENUS ÉQUILIBRÉS ET VARIÉS
- PRÈS DES SERVICES
- MESSE SUR PLACE (1 fois par semaine)
- ASCENSEUR

Céline Fréchette et Adrien Gagnon, propriétaires,
seront heureux de vous accueillir

1608, rue Principale (voisin de l'église)
Saint-Adrien (819) 828-0424

La Tribune

Ce cahier est une réalisation conjointe des services de la publicité et de la rédaction.
Coordination à la publicité
Alain Leclerc
Conseillers publicitaires
Alain Lamoureux
Gilles Morency
Michel Fournier
Coordination à la rédaction
Maurice Cloutier
Jacynthe Nadeau
Journaliste
Marc Laprise
Mise en page
Johanne Bolduc
La Tribune
1950, rue Roy
Sherbrooke
J1K 2X8
(819) 564-5450

Une offre qui ne se refuse pas

Marc LAPRISE

Asbestos

Asbestos possédait tous les atouts pour s'adjuger le projet Magnola. Mais il faut d'abord saisir les raisons pour lesquelles Métallurgie Noranda tient tant à s'installer à proximité d'un site d'extraction de l'amiante pour comprendre.

On trouve dans le gisement d'Asbestos, et fort probablement dans les autres sites du Québec, beaucoup plus de minerai de magnésium que d'amiante à extraire de la roche. La fibre chrysotile d'amiante compte pour six pour cent du minerai extrait de la mine Jeffrey, alors que dans les 94 pour cent de matières résiduelles, il y a 24 pour cent de magnésium.

Magnola va broyer ces résidus en une poudre très fine et, en utilisant des acides, il va, par lixiviation, récupérer le précieux métal éparpillé dans la roche en fins cristaux.

Une réserve unique au monde

Le président et directeur général du Groupe Minier Asbestos Estrie et propriétaire de la compagnie J.M. Asbestos, Bernard Coulombe, explique pourquoi Asbestos est sortie gagnante de la loterie Magnola.

«Nous avons une réserve de résidus de moulin qui est unique au monde. On est les seuls à avoir ça.» Depuis les débuts de l'exploitation minière, en 1881,

les résidus de la mine Jeffrey ont été étendus en terrasses minces et compactes. L'amiante était extrait de la mine par train. On profitait des wagons qui retournaient à l'exploitation pour sortir les résidus et les étendre. Les terrasses ainsi formées et où se trouve maintenant emprisonné le magnésium sont protégées par des boucliers de roches qui empêchent le vent et l'eau de les éroder.

«Ça nous fait des terrasses solides alors que toutes les autres mines au monde font de gros gros tas avec l'aide de convoyeurs.» Ce qui donne des masses molles, instables et poussiéreuses. «Lorsque tu montes dessus, tu cales, alors qu'ici, tu embarque dessus et tu mines ça comme un *pit de gravier*», image Bernard Coulombe.

En plus de la qualité des résidus, Asbestos offrait la quantité; plus de 225 millions de tonnes.

«Alors moi, j'ai dit à Magnola: 'ne vous achetez pas une mine abandonnée. Achetez vous un terrain à côté d'une réserve de magnésium'.»

L'intention de J.M. Asbestos est fort simple. En se collant sur la elle, Magnola pourra traiter immédiatement les résidus qui sortiront du moulin de la mine. Pendant tout le temps que la mine souterraine sera en exploitation, Magnola n'aura pas à toucher à son immense réserve de minerai que Bernard Coulombe lui a cédé pour un dollar.

Magnola ne pouvait vraiment pas refuser une offre semblable.



Le vice-président de Noranda, Michael Advedesian, le président-directeur général de la JM Asbestos, Bernard Coulombe, et le maire d'Asbestos, André Bachand: les trois mousquetaires par qui la bonne nouvelle Magnola arrive.



ASSEMBLÉE NATIONALE



Député de Richmond
Président de la Commission
de l'agriculture, des pêcheries et
de l'alimentation.

Yvon Vallières
YVON VALLIÈRES

Il me fait grand plaisir de venir souligner le dynamisme et la détermination de la population de la région d'Asbestos.

Je veux rendre hommage aux travailleurs et entrepreneurs inlassables qui ont su avec justesse miser sur le développement de notre patrimoine minier, encore aujourd'hui source de grande fierté et prometteur de création d'emplois. Nul doute que la collectivité de la région d'Asbestos et plus particulièrement notre jeunesse trouveront l'énergie requise pour continuer à mettre en valeur tout le potentiel de notre territoire faisant de notre région un coin de pays prospère et où il fait bon vivre.

Mes félicitations aux gens de la région d'Asbestos pour leur tenacité et leur volonté collective maintes fois manifestées de prendre en main et d'assurer leur développement.



Du Nouveau VILLA SANTÉ
à Danville! CENTRE DE
MASSOTHÉRAPIE

Pour la première fois à Danville, nous avons aménagé des locaux spécialement conçus pour la MASSOTHÉRAPIE. Tout a été pensé en fonction de votre bien-être.

Nous avons doté notre villa d'un
**GRAND BAIN JETS
AIR-EAU COMBINÉS**

MAINTENANT
OUVERT AU PUBLIC

Prenez rendez-vous au
(819) 839-3915

Demandez: **Robert Julien,**
massothérapeute

**10, rue Lafrance
B.P. 148, Danville**



21849

Asbestos, une région qui voit grand



Cette photographie se retrouve à quelques endroits dans le quartier général du Festival des gourmands, au Centre communautaire d'Asbestos, rue Panneton. Elle a été prise en plein jour lors d'un concours de *lipsing*, il y a quelques années. «C'était noir de monde, comme en soirée», se souvient la présidente Luce Bergeron.

LE CONCESSIONNAIRE LE PLUS COMPÉTITIF DANS LA RÉGION DE L'ESTRIE

**POUR LE MEILLEUR SERVICE
RECONNU**

AVANT, PENDANT ET APRÈS LA TRANSACTION

DYSON & ARMSTRONG POUR L'ACHAT, LA VENTE OU LA LOCATION

**DÉJÀ
78
ANS
À VOTRE
SERVICE**

**ET TOUJOURS
EN
EXPANSION**



Doug Morey, directeur des ventes
Luc Gaudreault, conseiller
Paul Bédard, conseiller
Ron Mullang, conseiller
Jacques Godbout, conseiller
Hervé Vallières, conseiller
Walter Stevens, conseiller
Keven Morey, directeur commercial
David Stevens, directeur du service à la clientèle
Mike Patrick, aviseur technique
Daniel Viens, aviseur technique
Wayne Malboeuf, directeur section carrosserie
Jean-Guy Côté, directeur section des pièces



DYSON & ARMSTRONG INC.

Autos usagées

614, rue Craig
Richmond
826-3501

CHEVROLET **Geo** **Oldsmobile**

1 800 263-9766

Véhicules neufs et camions

265, rue Principale
Richmond
826-3721

**Reconnu par GM Canada Inc.
pour offrir le meilleur service
au Québec**

SI PRÈS DE CHEZ VOUS...



Asbestos voulait une fête pour aider les organismes locaux

Les Asbestriens ont tout misé sur la gourmandise

Marc LAPRISE

Asbestos

En 1978, comme un peu toutes les municipalités, Asbestos recevait de nombreuses demandes de support financier provenant des organismes à but non lucratif de son territoire. Ne suffisant pas à la demande avec un budget d'environ 3000 \$, le maire d'alors, Rock Fréchette, lança une idée en l'air. Aux nombreux bénévoles en quête de fonds, il proposa l'organisation d'une fête locale qui pourrait leur permettre de faire sonner quelques écus dans le fond de leur tirelire.

On peut le constater à la lecture de quelques textes de ce cahier spécial, la coopération est une notion qui porte tout son sens dans la ville de l'amiante. Les bénévoles ont relevé le défi proposé par leur maire. Un comité a été formé et le parrain de la proposition hérita de la présidence du nouveau comité coopératif de cueillette de fonds.

De l'amiante à la gourmandise

L'amiante fut rapidement repoussée comme thème principale. «On ne pouvait pas faire grand événement avec ça», commente avec justesse l'actuelle présidente de l'organisation, Luce Bergeron.

En table ronde, après diverses propositions que l'on suppose aussi valables les unes que les autres, les personnes impliquées dans la discussion en virent à l'évidence. Ce qu'ils savent tous faire, ce que tout le monde aime partager, c'est un bon repas. La gourmandise allait prendre le des-

sus et devenir le thème de la nouvelle fête populaire des Asbestriens et Asbestriennes.

Pour quatre ou cinq éditions

Ils n'étaient semble-t-il pas partis pour la gloire. «Tout le monde pensait qu'on ferait peut-être quatre ou cinq ans et qu'on passerait ensuite à d'autres choses», relate la présidente. La petite fille d'alors n'aurait même pas pu songer à mettre son grain de sel dans cet engrenage bénévole.

C'était sans compter sur la ferveur des bénévoles, d'abord, mais aussi sur celle de toute une population qui allait s'attacher, se pourlécher de «sa» fête. Le Festival des gourmands a eu cinq ans, puis dix, ensuite 15. Et voilà que cette fin de semaine, du 16 au 18 août, il s'attaque à l'âge de sa majorité, ses 18 ans.

Un succès à répétition

La petite fête locale s'est engraisée de ses succès répétitifs. Un peu comme sa mascotte de la toute première heure, Ti-Nestomac, le Festival des gourmands d'Asbestos a grandi et grossi en santé et il a pris la place que nul ne prévoyait.

Il est aujourd'hui devenu «la fête nationale» d'une ville fière et dynamique. À chaque mois d'août, il se ramène avec son lot de mets embaumant le Parc Dollard, avec ses spectacles d'animation, ses shows de musique et ces quelque 100 000 gourmands venus ou revenus, qui pour rencontrer de vieux amis, qui pour s'en faire de nouveaux. Tous autour d'un copieux repas.



NUTRITE

LE TRAITEMENT DES PRUS
LAWN CARE THE PROFESSIONAL WAY

PELOUSE RAYMOND RAÏCHE

Pour détruire les pissenlits, le plantain et le trèfle blanc, c'est le temps de traiter votre pelouse avec l'engrais et l'herbicide Nutrite.

Aussi prenez soin de couper votre pelouse à deux pouces et demi et de garder votre couteau bien aiguisé.

Avec notre service et nos conseils, vous éliminerez les parasites.

Communiquez avec

Raymond Raïche
92, rue Genest, Asbestos
Tél.: (819) 879-7229

Né modeste, le Festival s'est vite imposé

Marc LAPRISE

Asbestos

On avait pensé au départ que quelques années de festivités gourmandes représenteraient une belle aventure pour Asbestos. Modeste, l'organisation suffisait à la demande qui avait été mère de sa naissance: récréer la population en permettant aux organismes du milieu d'en tirer profit.

D'un été à l'autre, la fête est attendue. Le Bal des Guenilloux fait le plaisir de milliers de festivaliers. Ils en profitent pour changer de peau, le temps d'une soirée. Mais il y a aussi les Jeux d'Août qui ont animé, du-

rant plusieurs éditions, la piscine du parc Dollard. Les défis sur l'eau et l'adresse (ou la maladresse) des participants étaient à voir.

Il y avait déjà de nombreux parents et amis, anciens et nouveaux voisins, pour souffler sur les bougies de la dixième année. Ce, même si la précédente avait été ardue sur le plan financier.

C'est en 1991, pour ses 13 ans, en pleine puberté, que le Festival s'en va rejoindre les grands. Le comité favorise son expansion en faisant une «promotion enthousiaste», se souvient la présidente Luce Bergeron. Elle qui avait toujours «mangé» du Festival des gourmands venait de rejoindre l'équipe présidée par Serge Boislard.

C'est sous sa gouverne, rappelle Mme Bergeron, que les Gourmands d'Asbestos

ont commencé à se promener à travers le Québec avec Ti-Nestomac. Tantôt au Chantier du père Alex du Carnaval souvenir de Chicoutimi, tantôt au Festival du pain de Cookshire, les organisateurs se font ambassadeurs. «Pleins d'idées et d'énergie» et avec le soutien toujours fort des commerçants locaux, on s'en va se montrer sur la scène provinciale.

Une réplique d'un camion de 200 tonnes servant à extraire le minerai de la mine Jeffrey est confectionné et devient l'image du Festival des gourmands partout au Québec. Ti-Nestomac n'est jamais très loin devant.

D'un président à l'autre

Pour permettre au plus grand nombre de bénévoles possible de vivre l'enivrante expérience de la présidence, jamais une personne

n'accède plus d'une année à la plus haute fonction de l'organisation. Cette directive introduite dès la première année favorise le renouvellement des idées et le maintien d'un dynamisme essentiel au développement de la fête.

Il s'agit probablement là du premier et du plus important temps fort du Festival des gourmands. Ce qui lui aura sans doute permis d'atteindre sa majorité et l'importance qu'on lui connaît aujourd'hui avec ses 100 000 visiteurs, son budget de plus de 250 000 \$, les quelque 60 000 \$ non comptabilisés par les bénévoles mais que la municipalité garantit en équipements et en services, sans oublier les milliers de dollars que les organismes récoltent toujours en servant les gourmands.

**GARDERIE
LES PETITS SOLEILS
DE DANVILLE DAY CARE**

GARDERIE BILINGUE
À but non lucratif

GARÇONS ET FILLES DE 0 À 12 ANS
LUNDI AU VENDREDI: 7 h 15 à 18 h

70, RUE DU CARMEL
DANVILLE

(819) 839-3072

21905



Stéphane Côté, c. g. a.

COMPTABLE GÉNÉRAL LICENCIÉ

22, rue Lefebvre, Asbestos, Québec J1T 3T4 (819) 879-4751
275, boul. Jacques-Cartier Sud, bur. 100, Sherbrooke, Québec J1J 2Z6
Tél.: (819) 822-4221 - Téléc.: (819) 822-3027

20496

ON A LA RECETTE!

Pour les designers graphiques de Lauzier Graphique Design, la recette pour des documents réussis est simple: une collaboration étroite avec le client; des concepts originaux visant l'atteinte des objectifs; une réalisation soignée pour un rendu optimal du message; une philosophie qui priorise les besoins du client.

Tous ces éléments réunis nous permettent de créer pour votre entreprise des outils de promotion à la hauteur de vos exigences.



LAUZIER GRAPHIQUE DESIGN INC.

GRAPHISME

LOGO

PAPETERIE

DÉPLIANT

BROCHURE

FICHE

TECHNIQUE

EMBALLAGE

PUBLICITÉ

MULTIMÉDIA

INTERNET

572, 1^{re} Avenue
Asbestos J1T 4R4
(819) 879-2838

EXTÉRIEUR
1-888-879-2838
(aucun frais)

J.M. MONUMENTS

- VENTE
- RÉPARATION
- LETTRAGE
- NETTOYAGE AU JET DE SABLE

Plus de 26 ans d'expérience



- SALLE DE MONTRE
- PRÉ-ARRANGEMENTS
- CONCEPT FLORAL

Michel Sauvé et Johanne Aubut,
conseillers

Chez nous, tout se fait dans le respect des gens éprouvés

214, 1ère avenue, Asbestos Tél.: (819) 879-5196

21865

Magnola: encore loin de la coupe aux lèvres

Marc LAPRISE

Asbestos

Magnola n'est pas un projet dans la poche. Oui la compagnie a arrêté son choix sur Asbestos pour éventuellement y construire son usine de traitement du magnésium. Oui l'avis favorable de la Commission de protection du territoire agricole du Québec a été obtenu. Et oui, encore, Noranda a retenu une option sur le terrain qui borde la montagne de résidus miniers de J.M. Asbestos.

Mais rien n'est encore gagné, se fait-on répondre chez Magnola. On est habitué là-bas à relativiser chaque petit gain, à prendre les résultats de chaque étape avec réserve. L'enthousiasme créé à Asbestos par le choix du site, une de ces étapes, embarrasse un peu la direction.

Il est vraiment trop tôt pour célébrer, se fait-on expliquer. Il y a loin de la coupe aux lèvres et de la coupe du ruban. «On ne veut surtout pas que les gens aient des attentes surréalistes», indique le vice-président de Noranda, M. Michael Advedesians.

Il y a plusieurs autres étapes à franchir avant la réalisation, explique-t-il. Magnola doit compléter les études d'ingénierie nécessaires, notamment, à la préparation du rapport environnemental. Ce rapport lui permettra d'obtenir le certificat d'autorisation du ministère de l'Environnement et Faune (MEF). Le Conseil des ministres devra également donner son aval. Mais plus encore, les expériences pilotes menées présentement sur le procédé de traitement développé par Noranda sont très importantes. Elles doivent donner les résultats souhaités et prouver que la rentabilité du projet est suffisamment intéressante pour justifier un investissement d'un demi-milliard de dollars.

Noranda douterait-elle de son projet? «On est très confiant en notre technologie. C'est un procédé qu'on a développé depuis 1986 et dans lequel on a dépensé 18 millions M\$», répond Michael Advedesians. Mais il y a toujours de l'incertitude.

La suite sera dictée par les expériences que mène actuellement la compagnie. Elle a fait construire, près de

ses installations de Valleyfield, une usine-pilote à une échelle de 1/250e. En fonction 24 heures par jour et sept jours par semaine, cette usine devrait livrer ses résultats avant la fin du printemps prochain. «L'objectif est d'optimiser l'ingénierie et les opérations d'une usine commerciale et de démontrer la technologie».

Ce n'est que lorsque Magnola aura fait la démonstration complète de sa technologie et que toutes les autorisations gouvernementales auront été acquises que la décision et l'annonce de la construction seront rendues publiques. Des gestes, aux résultats positifs ou négatifs, qui seront posés avant la fin de 1997.

Un marché d'avenir

Si Noranda a créé Magnola pour produire du magnésium, c'est que la compagnie a décelé avec ce matériau un marché en pleine expansion. La production mondiale de magnésium est actuellement de 400 000 tonnes par année. On estime que cette production augmentera en moyenne de 4,5 pour cent par année d'ici 15 ans.

«La demande mondiale de magnésium se situait à peu près au même niveau que l'aluminium après la Seconde Guerre mondiale. C'est un métal en naissance et on s'attend à ce qu'il augmente comme l'aluminium», explique M. Advedesians.

De 1,5 million de tonnes à l'échelle de la planète en 1950, la production de l'aluminium est aujourd'hui passée à 20 millions de tonnes.

Et si l'avenir du magnésium semble si promet-



Le vice-président de Métallurgie Noranda, Michael Advedesians

teur, c'est que le métal est de plus en plus utilisé dans trois importants secteurs pour sa légèreté et sa robustesse. Plus de 50 pour cent de la production entre dans la composition de l'alliage avec l'aluminium pour le marché des canettes. Une portion de 20 pour cent entre dans les procédés de moulage sous pression, notamment dans l'industrie automobile et dans le domaine de l'électronique. Enfin, un autre 20 pour cent sert dans l'industrie sidérurgique où on l'incorpore dans le procédé pour éliminer le souffre dans le métal en fusion.

Si Magnola se rend à l'étape de réalisation de son projet, elle construira une usine qui lui permettra de produire 58 000 tonnes de magnésium par année. Magnola deviendrait le plus gros producteur de magnésium au Canada, devant l'Usine Norsk Hydro de Bécancour avec ses 42 000 tonnes et Temminco, de Haley, en Ontario, qui en produit annuellement 10 000 tonnes.

L'usine créerait 375 emplois directs et aurait des retombées économiques indirectes sur toute l'Estrie.



La Cuisine Légère

BUFFET ET CUISINE SANTÉ

Concessionnaire à l'aréna Connie Dion

213, 9e avenue
Asbestos (Québec)
J1T 1T1

CAROLE DÉNOMMÉE
(819) 879-2606

21854

Résidences funéraires Fréchette & Desrochers

Nos résidences funéraires vous offrent un service de qualité, de serviabilité et d'entregent en tout temps avec respect et décorum.

560, 1ère avenue, C.P. 113
Asbestos, J1T 3M9
(819) 879-2232
Télec.: (819) 879-6844

Noël Fréchette, prés.
Sylvie Fréchette, dir.

31, rue Collège
Danville, JOA 1A0
(819) 839-2975



CORPORATION
DES THANATOLOGUES
DU QUÉBEC

20900

LE **SPECIALISTE**



- Freins
- Suspension
- Silencieux
- Direction

**GARANTIE
À
VIE**

1995\$.
taxes en sus



**Vidange d'huile,
lubrification
& filtre**

**+
inspection GRATUITE**

Pour un maximum de 5 litres d'huile (type 5W/30 ou 10W/30)

POUR UN RENDEZ-VOUS

GARAGE G.S. PAQUIN INC.
15, rue Water
Danville

(819) 839-2388

21493

Devant le bannissement de l'amiante en Europe, cap sur le marché asiatique



**Quincaillerie de
Danville inc**

**DÉPOSITAIRE
DES PEINTURES PÉPIN**

72, rue Daniel Johnson,
C.P. 428
Danville (Québec)
JOA 1A0

Tél.: (819) 839-3292
Télec.: (819) 839-3014

21500

Marc LAPRISE

Asbestos

Malgré des dizaines d'années de sensibilisation auprès des grands utilisateurs, l'amiante garde encore mauvaise presse en Europe. La plus récente décision de la France de bannir la majorité des applications de l'amiante et la position d'un groupe d'experts de l'Organisation mondiale de la santé (O.M.S.) qui suggère son remplacement par des produits plus sûrs en font la démonstration.

La tendance semble irréversible, en France du moins, pense le président de J.M. Asbestos, Bernard Coulombe. L'industrie y fait face à trop forte opposition. La pression exercée par les victimes ou ceux qui ont peur d'être victime de la méthode d'isolation par de l'amiante floclé, qui a été fort utilisée dans ce pays, a porté fruits. «Les gens ont voulu accuser les officiels de négligence criminelle comme dans l'histoire du sang contaminé. Le gouvernement a pris panique et a banni l'amiante», explique-t-il.

Il y voit aussi un très gros courant protectionniste. L'entreprise de substitution voudrait bien remplacer le produit Québécois par des fibres dérivées du pétrole. «Des fibres plus chères, beaucoup moins bonnes mais qui sont produits par les pays européens».

Une baisse prévue

Déjà l'industrie avait prévu une baisse de son marché en Europe en raison de la «saturation, par la sur-réglementation», mentionne le président de

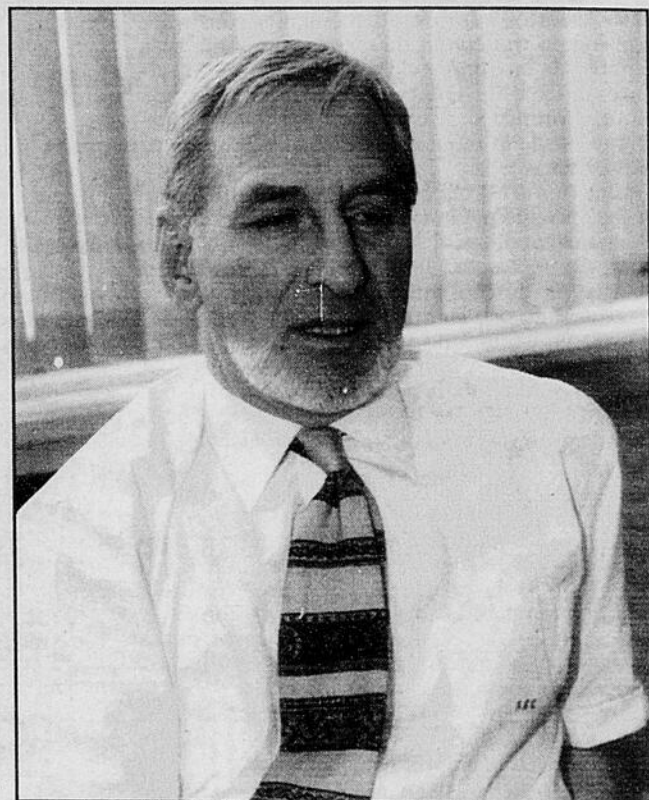

Le président-directeur général de la J.M. Asbestos, Bernard Coulombe

J.M. Asbestos. Les derniers événements confirment que les producteurs d'amiante vont devoir s'ajuster à la baisse et se tourner vers d'autres marchés. Le marché asiatique, surtout. Le Japon, entre autres, où l'amiante trouve plusieurs applications.

«Nous allons nous ajuster à la baisse jusqu'à un certain point, mais nous avons confiance que notre positionnement corporatif devrait être capable de maintenir notre niveau un peu plus bas mais dans une viabilité économique».

Une lutte pour maintenir sa part de marché en France, la J.M. Asbestos n'en fera pas. L'entreprise va plutôt se concentrer, avec l'Asie, sur ses marchés où ses efforts d'information quant aux méthodes d'utilisation sécuritaire de l'amiante ont apporté des résultats.

Une équipe jeune et dynamique vous présente :



Une entreprise de chez nous, formée d'une relève des plus compétentes, qui sait répondre à tous vos besoins en matière de conception graphique, d'impression et de reliure.

Parce qu'elle croit en l'avenir, l'Imprimerie Créa-Tech procède à la modernisation de ses locaux et fait l'acquisition de nouveaux équipements.

Contactez-nous Estimation gratuite

76, rue Saint-Jean, Asbestos
Tél. : (819) 879-5479

Bienvenue à Asbestos !

21859

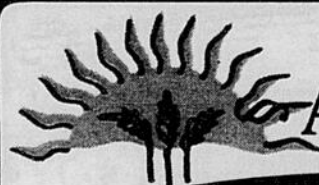

BOULANGERIE

AU LEVER DU JOUR

Une belle petite boulangerie artisanale
Tous nos produits sont fabriqués sur place.

Nos artisans préparent pour vous, chaque jour, une variété de pains, dont: pain de ménage, au levain, biologique, des croissants au beurre, des brioches, des pâtisseries variées, des quiches, etc.

OUVERT DU MARDI AU SAMEDI INCLUSIVEMENT

22, rue Water, Danville
Québec JOA 1A0

Tél.: (819) 839-2152

21904

LE SEUL CONCESSIONNAIRE VRAIMENT DE CHEZ NOUS...

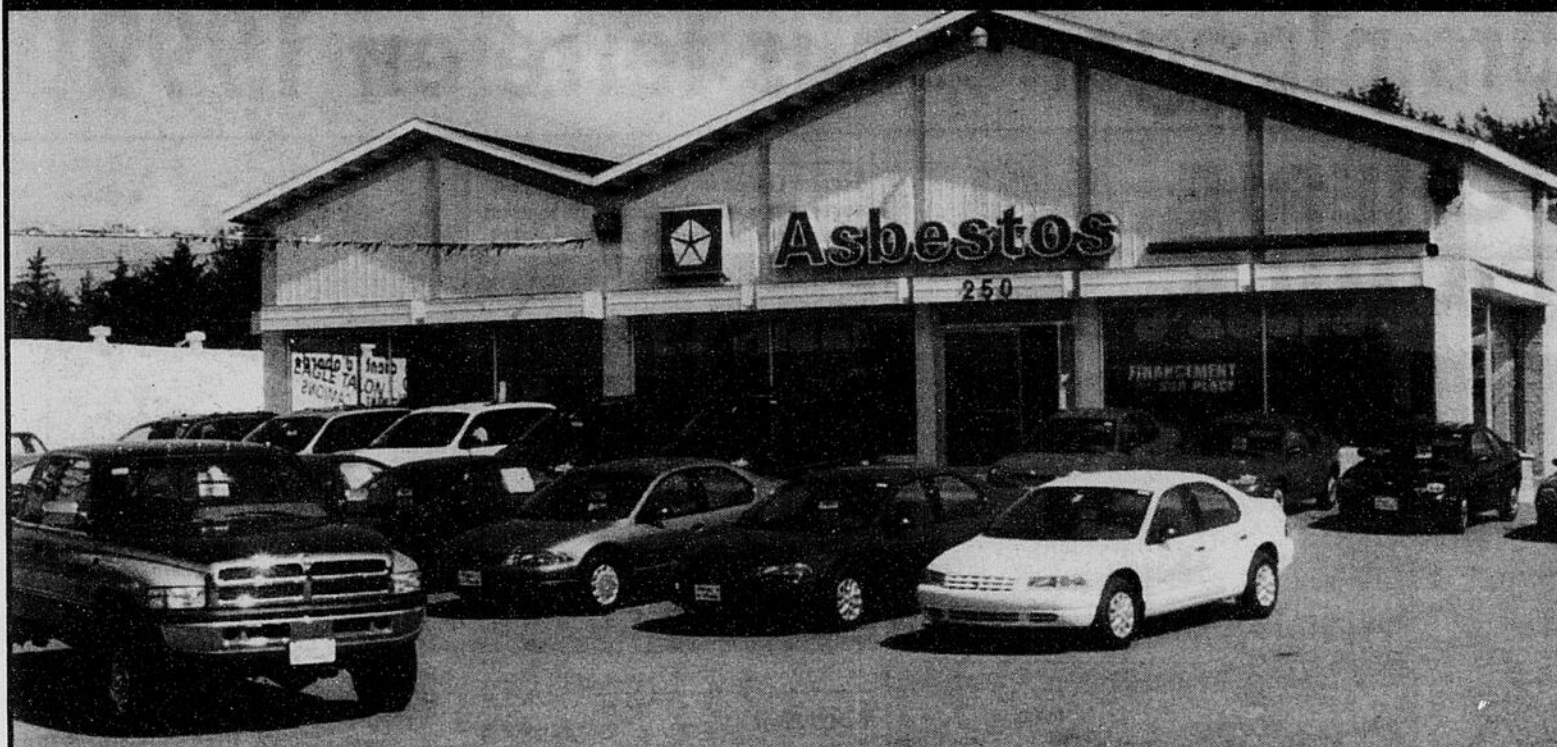

CLAUDE BELLEMARE
Propriétaire
Directeur des ventes

Je tiens personnellement à vous inviter chez votre seul concessionnaire dans la région. En venant chez nous, vous avez moins de distance à parcourir, vous économisez davantage et profitez d'un taux horaire plus bas dans nos départements de service et de carrosserie, tout en bénéficiant d'un vaste choix de pièces en inventaire. Venez nous rencontrer.

- * Une équipe dynamique
- * Un détour payant
- * Des prix compétitifs
- * Des gens compétents
- * Techniciens formés par Chrysler
- * Vaste inventaire de pièces et accessoires
- * Pièces et service ouverts le mercredi soir

**40 VÉHICULES
1996
À LIQUIDER
LA VENTE
COLOSSALE**

**ET + = économie
cadeaux**



PLYMOUTH VOYAGEUR

L'original réinventé combine l'habitabilité et l'espace utile d'une mini-fourgonnette à un niveau de luxe et de confort remarquable.

**TRÈS BON CHOIX DE
VÉHICULES USAGÉS**

- 1995 OLDSM. ACHIEVA, 4 portes, 58 000 km, tout équipé
- 1995 CHRYSLER CIRRUS, 4 portes, 11 000 km, tout équipé
- 1995 CHRYSLER CONCORDE, 4 portes, 39 000 km, tout équipé
- 1995 CHRYSLER NEW YORKER, 4 portes, 24 000 km, tout équipé
- 1995 CHEVROLET CORSICA, 4 portes, 27 000 km, auto.
- 1995 CHRYSLER INTREPID, 4 portes, 22 000 km, tout équipé
- 1995 DODGE STRATUS, 4 portes, 19 000 km, air clim., auto.
- 1995 DODGE NEON, 4 portes, 26 000 km, air clim., auto.
- 1995 DODGE NEON, 4 portes, 35 000 km, air clim., auto.
- 1995 PLYMOUTH NEON, 4 portes, 27 000 km, air clim., auto.
- 1994 DODGE CARAVAN, 7 pass., 69 000 km, air clim.
- 1994 EAGLE SUMMIT WAGON, tout équipé, 59 000 km
- 1993 PONTIAC GRAND PRIX, 4 portes, 78 000 km, tout équipé
- 1992 FORD TEMPO, 4 portes, air clim., 78 000 km
- 1992 EAGLE 2000 GTX, 4 portes, 106 000 km, 5 vit.
- 1991 CHEV. CORSICA, 4 portes, auto., 128 000 km
- 1991 DODGE SHADOW, 4 portes, 99 000 km, auto.
- 1991 MAZDA MPV, fourgon., 100 000 km, 3.0L, 7 places
- 1990 EAGLE TALON, 4 x 4, tout équipé. Un bijou, 119 000 km
- 1990 CHEVROLET LUMINA, 4 portes, 156 000 km, 3.1 L, auto.
- 1989 PLYMOUTH SUNDANCE, 2 portes, 105 000 km
- 1988 CHRYSLER FIFTH AVENUE, 4 portes, 98 000 km, A-1

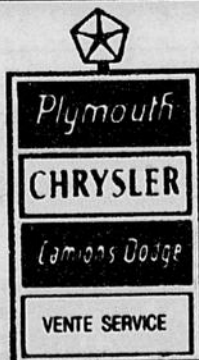

Asbestos Chrysler 1995 INC.

250, BOUL. COAKLEY
ASBESTOS

1 800 665-1047 - (819) 879-6636
Télec.: (819) 879-4216



Les mineurs plongent sous terre en 1999



BOUCHERIE PROULX

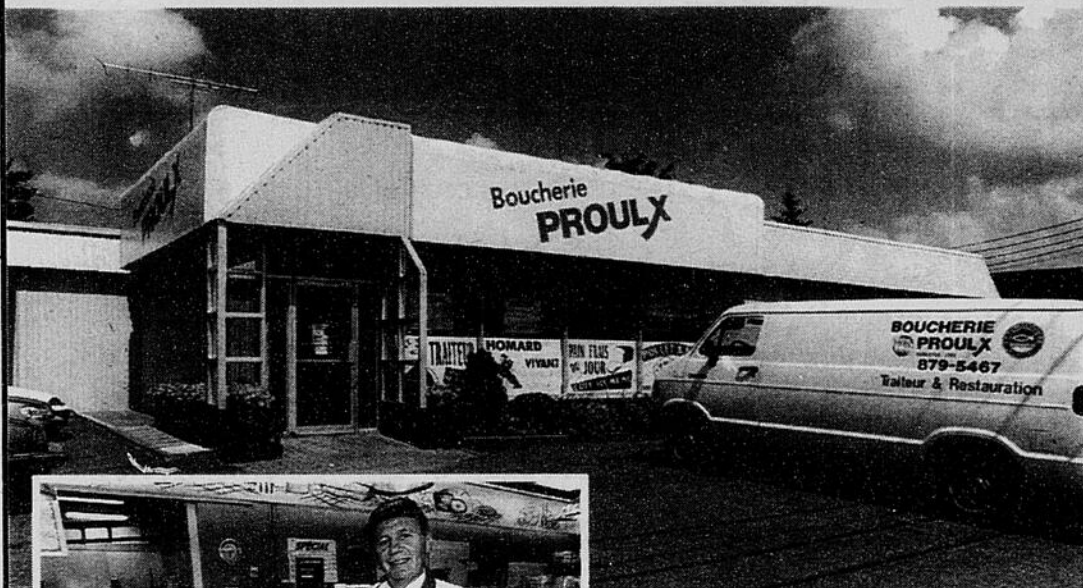

Votre garantie

- Accueil chaleureux
- Service personnalisé
- Qualité
- Très grande variété de produits maison
- Service de traiteur
- Boeuf pour congélateur Canada approuvé

Fondée en 1939, la Boucherie Proulx appartient à la famille Desmarais depuis plus de 20 ans. Le marché de l'alimentation étant en constante évolution, M. Raymond Desmarais a su innover tout en conservant l'optique première: offrir un service et un produit de première qualité. C'est d'ailleurs, le service personnalisé qui distingue la Boucherie Proulx et qui la rend des plus accueillantes. Au fil des ans, cette entreprise dynamique a développé une gamme des plus diversifiées de produits maison faits sur place. La qualité et la fraîcheur de ses produits incite M. Desmarais à pousser l'aventure encore plus loin en développant un service de traiteur où ses mêmes produits maison sont à l'honneur. La Boucherie Proulx compte bien continuer à offrir le meilleur à sa clientèle puisque les enfants de M. Desmarais, Eric et Annick, faisant déjà partie de l'équipe depuis plus de dix ans, seront là pour vous y accueillir.

427, 1ère AVENUE, ASBESTOS (819) 879-5467

Bernard Coulombe est optimiste face au nouveau procédé d'extraction du minerai qui sera mis en place à compter de 1999.



Imacom-Daguerre par Claude Poulin

Marc LAPRISE

Asbestos

Vers la fin de 1999, avec le centenaire d'Asbestos, les méthodes d'extraction du minerai d'amianté de la mine Jeffrey changeront radicalement. Travaillant à ciel ouvert depuis le début de l'exploitation du gisement, en 1881, les mineurs s'en iront sous terre.

Le transfert est devenu inévitable pour la rentabilité de la J.M. Asbestos. «Comme dans toute mine à ciel ouvert au monde, il arrive un temps où il y a trop de stérile à enlever pour atteindre le minerai», explique Bernard Coulombe. Les dimensions en pourtour de la mine sont rendues énormes et l'entreprise est aujourd'hui forcée d'extraire de quatre à cinq tonnes de roches non rentables pour obtenir chaque tonne de pierres contenant ses six pour cent

d'amianté.

Actuellement, il en coûte trois dollars à J.M. Asbestos pour extraire chaque tonne de pierres, y compris le stérile. Pour amener à son moulin concasseur chaque tonne productive, la compagnie doit donc dépenser 15 \$.

Les travaux d'une valeur annoncée de 125 M \$ et qui devraient être entrepris cet automne permettront aux mineurs d'avoir accès au même gisement minéral, mais directement sous la veine. Chaque tonne qui sera ramenée en surface sera productive et beaucoup plus rentable pour la compagnie.

«Tout ce qu'on pourra sortir de sous terre sera bon pour les usines de traitement», explique Bernard Coulombe. Le P.D.G. estime que l'extraction souterraine coûtera cinq dollars la tonne à la J.M., soit le tiers des coûts actuels.

Roy fruits et légumes

VENTE GROS ET DÉTAIL

PRODUCTEUR DE NOS PRODUITS

- Blé d'Inde, jusqu'en octobre
- De nos jardins: tomates, concombres, fèves, laitue frisée et romaine, persil, pommes de terre, framboises, carottes, etc.

Réservez pour
votre épluchette

272, rue Coakley
Asbestos

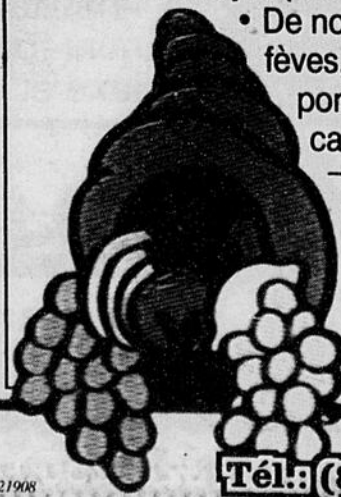

Tél: (819) 879-7022

Un sursis de 25 ans pour 125 millions \$

Marc LAPRISE

Asbestos

La J.M. Asbestos devait entreprendre en juin dernier le chantier de construction de sa mine souterraine. Des imprévus ont repoussé le début des travaux que l'on prévoit maintenant pour l'automne.

Le Groupe Minier Asbestos Estrie a annoncé depuis quelques temps déjà que 125 millions \$ seraient investis pour creuser une galerie qui lui permettra d'extraire à moindres coûts le minerai d'amiante de son site. Cette galerie descendra jusqu'à 2400 pieds dans le roc, soit 800 pieds au dessous du plancher actuel de la mine à ciel ouvert Jeffrey.

Avec cet investissement, J.M. Asbestos prolongera de 25 ans la vie de sa mine. Les réserves prouvées indiquent qu'un autre développement de 25 ans est envisageable, s'il y a toujours un marché pour l'amiante après le premier quart du prochain siècle.

Le vieux puits de mine construit dans les années 50, lors de la première tentative d'extraction souterraine, sera réhabilité. C'est par ce puits que le personnel accèdera à son chantier de travail et que l'amiante sera remonté à la surface. À partir de la mine ouverte, on construira une rampe d'accès pour l'acheminement du matériel et pour l'apport en air frais.

C'est en 1999 que la mine souterraine devrait finalement entrer en exploitation. Les mineurs prendront une année pour amener progressivement le

gisement à son potentiel quotidien de production de 15 000 tonnes de minerai. Tout aussi progressivement, l'activité cessera en surface.

Changement de rythme

Le 29 juillet dernier, les pressions internationales qui se font encore dures contre l'amiante ont amené le président-directeur général de la J.M. Asbestos, Bernard Coulombe, à prévenir que le projet pourrait se réaliser avec une envergure moindre. La France venait d'annoncer qu'elle bannissait le produit sur son territoire tandis qu'un comité d'experts de l'Organisation mondiale de la santé (OMS) recommandait à l'Organisation des Nations unies (ONU) le remplacement de l'amiante par un matériau plus sûr.

À la suite de ces nouvelles, M. Coulombe n'avait alors pas précisé dans quelle proportion les investissements de l'entreprise pourraient être réduits. Ses explications sont aujourd'hui rassurantes.

«On va faire des recherches internationales pour prendre en compte l'impact de la perte de l'Europe ou d'une grande partie de l'Europe. Mais le projet lui-même va être presque pareil.» L'investissement de 125 millions \$ sera maintenu, assure Bernard Coulombe. C'est le rythme d'exploitation qui risque plutôt de changer. «Au lieu de l'opérer six jours semaine, on va garder cinq jours semaine. On va garder les mêmes dimensions qu'on avait prévues», ajoute le pdg.

UNITÉ DOMRÉMY

Mandataire officiel de la S.A.A.Q.

- **Renouvellement:**
 - Permis de conduire avec photo
 - Immatriculation de véhicules
- **Transaction entre commerçants ou particuliers (transferts de propriété, remisages, etc.)**
- **Renouvellement et remplacement de la carte d'assurance-maladie avec photo (carte soleil)**

Lundi, mardi, mercredi, vendredi: 9 h à 17 h
Jeudi: 9 h à 21 h
Samedi: 9 h à 13 h

Tél: (819) 879-4554

530, RUE CHASSÉ
ASBESTOS

21856

RÉSIDENCE

La Canne d'Or

UN CENTRE
D'HÉBERGEMENT

OÙ DOMINE
SÉCURITÉ ET CONFORT

Salle à manger spacieuse

Salons des plus agréables pour y recevoir vos visiteurs

Terrain extérieur paysager avec sentier de marche, coin patio, balançoire et bancs de parc

Service de médecin

Service d'infirmière

Proximité des services

Surveillance 24 heures par jour

Activités sociales et récréatives

765, rue Saint-Jean
Wotton

Tél.: (819) 828-2500

21851

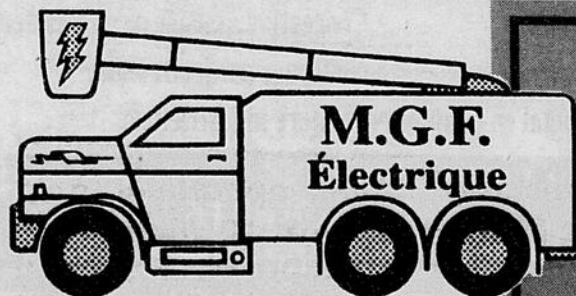

879-7412

ENTREPRENEUR
ÉLECTRICIEN

Prop.: Mario Fréchette

- système d'alarme
- Système de chauffage

ESTIMATION GRATUITE



Installation et réparation

- Câblage téléphonique
- Câblage de télévision

629, RUE LAURIER, ASBESTOS, J1T 3S3

20899

J.M. Asbestos mise 94 millions \$

Marc LAPRISE

Asbestos

Les propriétaires de la J.M. Asbestos ont décidé de miser gros. Ils ont confiance en leur produit et pour en assurer l'exploitation, ils assumeront 75% de la somme requise pour le développement de la mine souterraine. Il placeront

près de 94 millions \$ dans ce projet évalué à 125 millions \$.

Ces propriétaires, c'est d'abord le groupe des 16 cadres supérieurs de l'entreprise. Ils détiennent 75% des actifs de la mine. Ce sont aussi les membres de la Coopérative des travailleurs de J.M., qui contrôlent les 25% d'actions restantes.

Ces partenaires vont assurer le financement de cet important investissement grâce aux profits

que la mine Jeffrey leur a fait réaliser au cours des dernières années et avec ceux qu'elle générera d'ici la mise en exploitation de la galerie souterraine.

Pour réaliser son projet, il s'agit de l'option la plus sûre et la plus économique dont dispose la compagnie. Le président et directeur général du Groupe minier Asbestos Estrie, Bernard Coulombe explique que le développement par voie d'emprunt serait difficile à réaliser. La somme à recueillir est trop importante et constituerait un achoppement majeur.

Dans l'option retenue, les profits d'exploitation des dernières années ont été versés au fonds propre de la compagnie. Ces profits, au lieu d'être distribués aux actionnaires, sont gardés en réserve et réinvestis dans le projet de développement. Durant tout le temps qu'on va construire la mine souterraine, les profits que rapportera la mine à ciel ouvert seront portés au même fonds.

La clé de l'orientation

«C'est le seul moyen d'assurer la viabilité du projet, assure Bernard Cou-

lombe. C'est une des clés de notre orientation continuité». J.M. Asbestos devra tout de même réaliser un montage financier de 31 millions \$, mais un montage moins lourd que s'il avait constitué la totalité de l'investissement.

«Le fait que la mine appartienne entièrement à ses travailleurs constitue l'élément le plus important. Si la mine appartenait à des investisseurs étrangers, ceux-ci voudraient avoir à chaque année une grosse partie des profits et ça serait difficile de faire un projet comme le nôtre», explique M. Coulombe.

«Si on était obligé de répartir nos profits année après année, nous n'aurions pas assez de fonds pour investir dans un gros projet comme celui-ci. Ça nous demanderait un emprunt très très gros. Là, on a besoin d'un emprunt raisonnable parce que ce sont les propriétaires de l'entreprise qui investissent».

Pour un temps, les actionnaires acceptent de ne pas retirer leurs bénéfices en échange de la pérennité de leurs emplois. «Quand la mine souterraine sera en opération, on recommencera à faire des profits. On va payer notre dette et recommencer à penser à d'autres projets de diversification», conclut Bernard Coulombe.

A.B.S. MÉTAL INC.

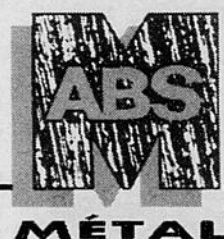

MÉTAL



- Remorque à plateau
- Remorque squelette
- Remorque porte-conteneur
- Train routier, type B

- Réparation de remorque - Modification de remorque

- Services aussi offerts:
- Soudure générale
 - Usinage tours/fraiseuses
 - Fabrication métal en plaques
 - Conception assistée par ordinateur
 - Nettoyage par jet de sable
 - Peinture industrielle

CONSULTEZ-NOUS:

427, BOUL. INDUSTRIEL, ASBESTOS J1T 4C2
(819) 879-6216

Une ville grugée par la mine

Asbestos possède un musée consacré à son histoire minière et à la minéralogie. Plusieurs reportages et photos témoignent de l'évolution de la ville, comme celle que nous montre le guide Samuel Roy. Cette vue aérienne de la municipalité et les lignes qu'on y a tracées montrent l'expansion continue de la mine Jeffrey.

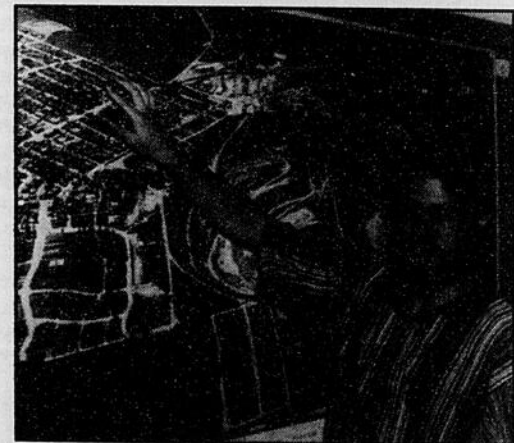

Pizza-Ville
C'est plus qu'un restaurant!
C'est chez vous!

15% SUR MENU À LA CARTE
- Salle à manger
- Commandes pour emporter
- Livraison Asbestos, Danville, Wotton, St-Georges

SUR PRÉSENTATION DE CE COUPON.

VALIDE JUSQU'À LA FIN D'AOÛT 1996

566, 1ère AVENUE, ASBESTOS

SPÉCIAL
1495 PIZZA COMBINÉ
2 pers.

- César
- Spaghetti
- Poutine
- Rondelles d'oignon

Soupe - Café - Dessert inclus

(819) 879-7971

Pour Poste Canada, Shipton n'existe pas!

Marc LAPRISE

Shipton

Shipton est une petite localité aux données particulières. D'abord face à Asbestos et à Danville, le maire Jean-Guy Desrochers met l'importance de sa municipalité en perspective. «On a 3000 habitants. C'est deux fois plus que Danville (1500) et seulement la moitié moins qu'Asbestos (6111).»

Les gens qui habitent Shipton sont répartis dans divers secteurs et coupés les uns des autres tantôt par les limites d'Asbestos, tantôt par celles de Danville. Il en faut peu pour que le visiteur se perde dans ces limites territoriales qui couvrent 15 kilomètres par 15 kilomètres.

Par exemple, l'hôtel de ville de Shipton est construit à la limite sud de Danville. De l'autre côté de la route 255, le maire n'est déjà plus chez lui. Sur les flancs de son édifice aussi. En direction d'Asbestos, deux maisons coupent l'hôtel de ville de Shipton du reste de son territoire. Ou serait-ce l'édifice municipal et l'étang Burbank qui est derrière qui enclavent les propriétaires danvillois?

Le découpage est géographique-



Le maire de Shipton
Jean-Guy Desrochers

ment compliqué et, on ne sait si c'en est le résultat, mais certains services publics le sont autant. Vous voulez faire parvenir du courrier à Shipton. Sachez que pour poste Canada, officiellement, la municipalité n'existe pas. Pour rejoindre un citoyen du maire Jean-Guy Desrochers vous devrez, selon le cas, adresser votre enveloppe au territoire correspondant à Asbestos ou à Danville. Il n'y a là rien de trop étonnant puisque les deux municipalités sont enclavées. Mais pour d'autres résidents, il faut être plus vigilant. C'est peut-être des bureaux de poste de Richmond ou de Kingsey Falls qu'il faudra tenir compte.

Pour le téléphone, ce n'est guère moins mêlant. Pour les quelques centaines d'abonnés, il existe cinq codes d'appel différents: le 828, le 839, le 879, le 848 et le 826 (Richmond).

La Tribune

remercie tous les intervenants socio-économiques pour leur participation et félicite toute la population de la M.R.C. d'Asbestos pour son dynamisme et son engagement dans son milieu.

Bon succès au Festival des Gourmands!

Alain Lamoureux
Conseiller publicitaire

(819) 564-5456, poste 241

1 800 567-6955

21757

C'EST LE TEMPS DE PASSER À L'ACTION - PROGRAMME SPÉCIAL

FINANCEMENT SANS INTÉRÊT JUSQU'AU 1^{er} JUIN 1997

Balance du terme de 36 mois financé à seulement 6.9%

SUR NOS ÉQUIPEMENTS DE FENAISON ET DE FOURRAGE

Faucheuse-conditionneuse



Presse à balles rectangulaires

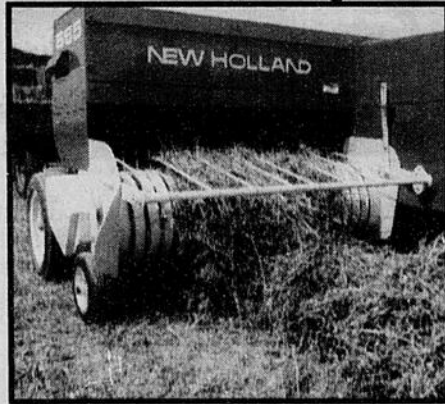

Fourragère tractée

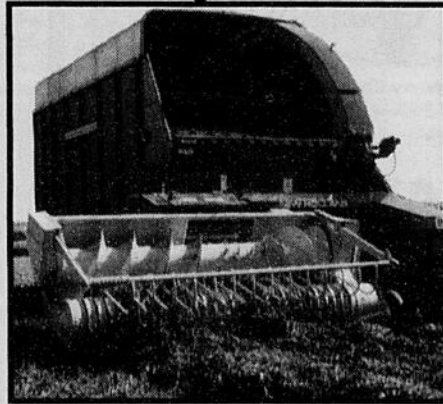

Presse à balles rondes



Nous avons le plus vaste choix de machinerie usagée dans la région



NEW HOLLAND

LES ÉQUIPEMENTS

Proulx et Raîche inc

627, RUE SAINT-JEAN, WOTTON 828-2661/2083



FORD NEW HOLLAND

CREDIT

Ce programme prend fin le 31 août 1996

LA TRIBUNE, Cahier Asbestos — jeudi 15 août 1996

S15

Asbestos, une région qui voit grand

D'UN VILLAGE À L'AUTRE...

Saint-Georges-de-Windsor

Saint-Georges-de-Windsor caresse deux projets. Le plus important consiste à se doter d'un réseau d'égout pour relier les 80 maisons du village. La plupart de ces maisons ont leur fosse obligatoire, mais pas de champs d'épuration. Le dossier, évalué à un million \$, est à l'étude pour une réalisation en 1997.

La petite municipalité souhaite aussi profiter de ses hauteurs pour attirer le tourisme. À l'entrée du village, sur la route 249, le comité de développement étudie la possibilité d'aménager une halte routière. Cette halte aurait ceci de particulier qu'elle offrirait un regard unique sur une bonne partie de l'Estrie. «D'ici, on peut voir jusqu'au mont Orford», dit le maire René Perreault. Entre autres, il est possible d'observer 13 clochers d'églises. Là aussi 1997 pourrait voir réaliser ce projet dont les coûts sont estimés à 30 000 \$.

Trois-Lacs

Les Trois-Lacs a eu beaucoup de subventions pour l'entretien de ses routes cet été. Des centaines de milliers de dollars ont été investis dans le cadre du programme des travaux d'infrastructures Canada-Québec. Ils ont servi à refaire l'asphalte de toutes les rues du village de 514 habitants. Le gouvernement du Québec vient aussi d'accorder un budget spécial pour la correction d'une courbe que d'aucuns trouvent très dangereuse.

Pour le reste, le futur de la municipalité passe par la fu-

sion des administrations telle que proposée par le ministère des Affaires municipales. Le maire Julien Vachon affirme que ses concitoyens sont favorables et prêts à se joindre à la famille asbestrienne.

Danville

«**N**ous, l'attrait de notre municipalité, c'est qu'elle est l'une des plus belles au Québec.» Réjean Auclair, le premier magistrat, vante le patrimoine architectural de sa municipalité. On y compte de nombreuses maisons anciennes. Elles ne sont pas qu'anciennes, elles sont belles. Danville veut en faire un attrait touristique et un atout pour accueillir de nouveaux arrivants. Ajoutez à ça les grands espaces, les arbres, toute cette verdure et «Danville est un endroit où il fait bon vivre».

Saint-Camille

Le village de Saint-Camille a perdu un de ses plus beaux attraits cet été quand le pont couvert a été détruit par un incendie. Mais le maire François Pinard, après cet incident, est rapidement passé à autre chose. Son conseil est présentement en plein travaux d'études du plan d'urbanisme. On voudrait obtenir l'autorisation de le modifier de manière à ménager plus de places, dans les limites de la localité, au développement résidentiel et commercial. Une enquête menée auprès des citoyens a mis en lumière ce besoin. La construction d'une résidence pour personnes âgées serait la

principale demande exprimée.

Bucolique et dynamique, Saint-Camille dit avoir beaucoup à offrir à ceux qui recherchent un lieu de résidence tranquille tout en étant à proximité des principaux services de la grande ville.

Saint-Adrien-de-Ham

A la demande des citoyens, Saint-Adrien-de-Ham a pris en charge le service postal que la Caisse populaire n'était plus en mesure d'assurer. Le bureau a été aménagé dans le Centre communautaire, dans le local qu'occupait autrefois la bibliothèque.

Les livres, eux, ont pris le chemin de l'école primaire du village. Ils y sont, dit le maire Huguette Larose, beaucoup plus utiles, puisque les enfants y ont accès presque en tout temps.

Le Centre communautaire, qui abrite aussi les bureaux municipaux, sera rénové au deuxième étage. Les travaux de plusieurs milliers de dollars permettront de rendre l'endroit plus sécuritaire. Saint-Adrien-de-Ham espère aussi une réponse favorable du ministère des Transports du Québec pour redessiner les courbes de la route 257, en direction de Weedon. Des travaux d'au moins 600 000 \$.

Saint-Joseph-de-Ham-Sud

«**C**hez nous, c'est tranquille», constate le maire Renald Boisvert. Le principal atout de Saint-Joseph-de-Ham-Sud, c'est le mont Ham où chaque automne, des milliers d'amants de la nature se rendent admirer les changements de couleurs. S'il y a un projet qui trotte dans l'esprit des élus municipaux, c'est bien celui

d'aménager les petites routes de terre qui mènent au mont Ham. Une meilleure infrastructure d'accès ne pourrait qu'être bénéfique à cet attrait touristique naturel qui gagne toujours, et malgré tout, en popularité.

Wotton

En 1999, Wotton célébrera son 150^e anniversaire de fondation. La municipalité du maire Normand Beau-lieu s'est déjà mise à la tâche pour préparer les activités qui rappelleront l'arrivée du premier colon, Patrick O'Bready.

Petite municipalité agricole, Wotton dispose d'un parc industriel où sont installées une entreprise de forage et une autre de machinerie agricole. Le maire fonde l'espoir que son parc pourra aussi profiter de la manne annoncée, Magnola, et qu'il héritera de quelques entreprises supplémentaires.

AUTOPRO

À VOTRE SERVICE DEPUIS
36 ANS

LES RADIATEURS A. LEROUX ET FILS INC.

- Freins
 - Silencieux
 - Amortisseurs
- GARANTIE
À
VIE

VENTE ET RÉPARATION

- de réservoir à essence
- climatiseur
- radiateur: d'automobile et industriel

Distributeur des produits

Castrol

Route 116
Danville

Tél.: (819) 839-2065

L'avenir est entre nos mains!

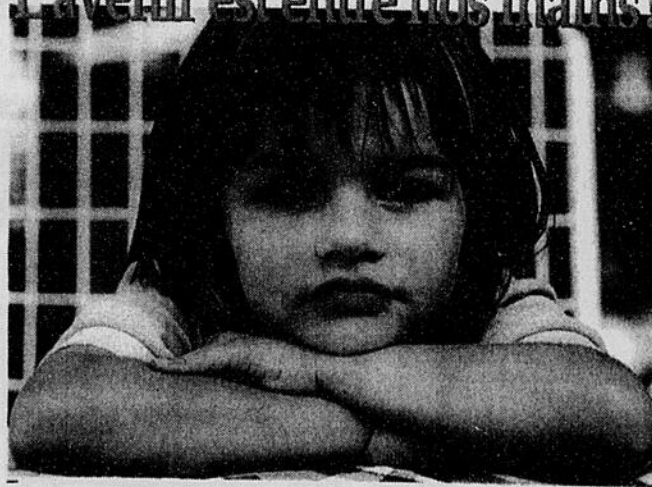

La garderie est le premier lieu d'apprentissage de l'enfant: son premier contact avec la société, sa découverte du partage, son apprentissage du respect de soi et des autres, de la débrouillardise, du règlement de conflit, sa première école de la vie. Vous ne pouvez mettre votre enfant entre n'importe quelles mains.

De nos jours, n'importe qui vous propose un service de «garderie». Les garderies sans but lucratif vous garantissent la compétence, l'harmonie et la sécurité dont votre enfant a besoin pour se développer intégralement. L'unique préoccupation de l'éducatrice, c'est votre enfant!

Dans les garderies sans but lucratif...l'avenir est entre bonnes mains.



21496

Garderie Les Poussinelles

454, rue Binette
Asbestos, Québec J1T 3Z1
(819) 879-7763

magnola

UN PROJET... DES DÉFIS

UN PROJET

La légèreté du magnésium en fait un métal de plus en plus utilisé dans l'industrie automobile. Les partenaires de Métallurgie Magnola nous présentent ici un tableau de bord monopiece fabriqué en magnésium. De gauche à droite : Michiko Hara, représentante de Aisin (16%); Dave Goldman, président de Métallurgie Noranda Inc. (52%); Guy Saint-Pierre, alors président de SNC-Lavalin (16%); Marc Fortier, président de la Société générale de financement du Québec (16%) et Michael Avedesian, vice-président et directeur général de Métallurgie Magnola Inc.

DES DÉFIS

Le premier défi qu'avait à relever l'équipe MAGNOLA était de taille : développer un procédé pour extraire de manière efficace et économique le magnésium contenu dans les résidus miniers et ce, dans le respect de l'environnement. Entre 1986 et 1995, MAGNOLA a investi plus de 18 millions \$ pour effectuer de nombreux tests en laboratoire et développer cette nouvelle technologie.

Notre deuxième grand défi est la phase de démonstration du projet. L'exploitation de l'usine-pilote à Valleyfield devrait s'échelonner jusqu'au printemps 1997. Cette usine-pilote est une reproduction à l'échelle 1/250 de l'usine de magnésium projetée et intègre toutes les facettes de la technologie mise au point par MAGNOLA. Elle vise principalement la démonstration et l'optimisation du procédé de production ainsi que l'accroissement des connaissances techniques et d'ingénierie en vue de l'établissement d'une usine à grande échelle.

Nous procédons actuellement à une étude d'impact environnemental très élaborée en vue de la construction de l'usine de magnésium à Asbestos. Notre objectif est simple; minimiser nos impacts sur l'environnement et construire une usine qui excèdera les exigences de l'an 2000. MAGNOLA s'inscrit dans une démarche visant le développement durable en redonnant vie à des résidus miniers pour produire un métal d'avenir qui permettra de diminuer le poids des automobiles et ainsi réduire leur consommation d'énergie.

VERS L'AN 2000

Si ces étapes s'avèrent concluantes et si toutes les conditions sont favorables, la construction de l'usine de magnésium à Asbestos pourrait débuter en 1998. L'usine, qui serait située aux abords de la montagne de résidus miniers, aurait une capacité de production annuelle de 58 000 tonnes de magnésium, nécessiterait un investissement d'environ 525 millions \$ et créerait environ 375 emplois. Le premier lingot de magnésium serait produit vers l'an 2000.

magnola

**Recycler des résidus miniers
pour produire un métal d'avenir
le magnésium**

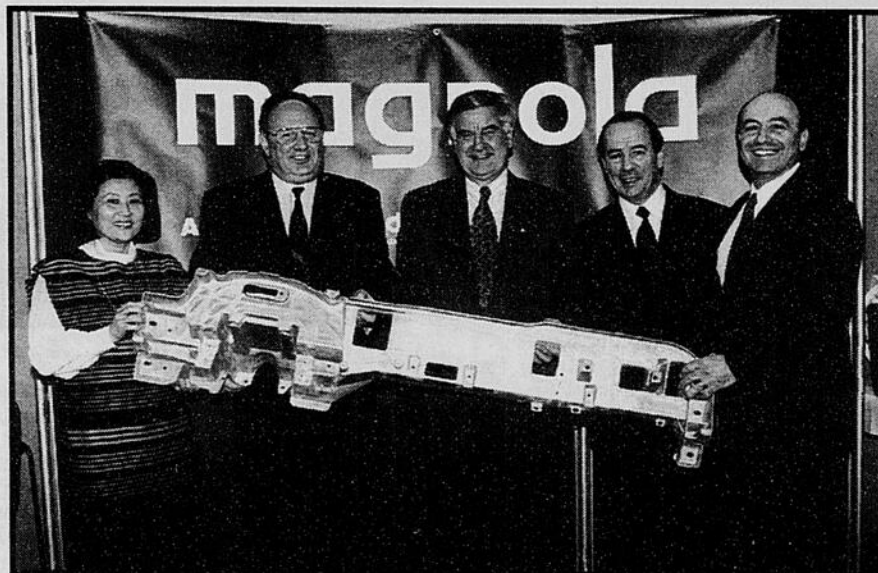

Sous la poussée de 120 gens d'affaires...

Marc LAPRISE

Asbestos

Une forte saison se prépare au Cercle des affaires de l'Or Blanc. Personne ne s'en étonnera, Magnola fait et fera partie des discussions des quelque 120 membres de l'organisme durant les prochains mois.

C'est d'ailleurs le vice-président de Métallurgie Noranda, Michael Advedesians, qui lancera cette saison lors du tout premier souper conférence du Cercle, le mardi 10 septembre. M. Advedesians discourra bien entendu sur le projet d'un demi-milliard de dollars qui dynamise toute la région d'Asbestos depuis que la direction de l'entreprise a annoncé qu'elle s'y installerait.

Suivra le maire André Bachand, en octobre, pour parler des perspectives d'avenir de la municipalité. Puis d'autres conférenciers, chaque deuxième mardi du mois, jusqu'à la foire économique des 2, 3 et 4 mai 1997 et le Gala Méritas du 17 du même mois.

Le Cercle des affaires de l'Or Blanc,

c'est d'abord et avant tout ça, un regroupement de gens d'affaires qui se rencontrent périodiquement pour socialiser, échanger et parler business. Sa présidente, Johanne Piché, entreprend un second mandat à la tête de l'organisme et elle affirme que la grosse année qu'on vient de passer lui donne l'énergie nécessaire pour celle qui s'amorce.

Cette année a pris fin par un hommage rendu au président et directeur général de la J.M. Asbestos, Bernard Coulombe. Son implication dans le dossier Magnola a été sans contredit l'élément-clé dans la décision de Métallurgie Noranda, selon tous les observateurs rencontrés à Asbestos. Il apparaissait donc incontournable aux yeux de tous qu'on souligne l'important rôle joué par M. Coulombe.

Des idées dynamisantes...

Comme cet hommage, toutes les initiatives du Cercle visent le ralliement des gens d'affaires. Son rôle d'organisme social favorise les échanges entre les membres sur tous les sujets d'affaires. Le Cercle se tient aussi près que possi-



Michael Advedesians



André Bachand

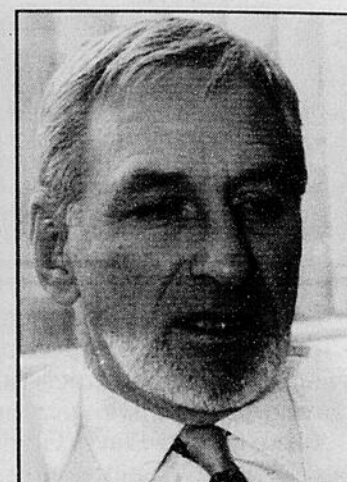

Bernard Coulombe

ble des divers dossiers que défend la Chambre de commerce locale. Il ne milite pas à proprement parler, mais il appuie les initiatives de la Chambre et «se positionne» sur tout ce qui se passe, indique la présidente.

Parce que le Cercle des affaires de l'Or Blanc souhaite tout de même se faire entendre, au cours de la prochaine année il compte présenter un document de travail aux autorités municipales d'Asbestos. Ce dossier voudra leur faire connaître la vision qu'a le Cercle du développement de la 1ère Avenue, la principale artère commerciale d'Asbestos. «On a des idées», dit Johanne Piché, sans les dévoiler, pour les réserver aux élus.

«On a une 1ère Avenue très dynamique, poursuit-elle, et on veut la rendre encore plus dynami-

que.» Parce que, bien qu'Asbestos soit près des grands axes routiers et de l'influente tentation des gros complexes commerciaux de Victoriaville et Sherbrooke, le consommateur de la MRC d'Asbestos supporte bien l'économie locale, constate Mme Piché. Selon elle, le Cercle doit continuer de travailler fort pour offrir de meilleurs et de nouveaux services à la population de la région. «On se concentre sur la nécessité de faire profiter toute la ville et la MRC de l'achat local.» Et l'implication de la municipalité devra être sollicité.

Sur la réceptivité des élus, Johanne Piché n'a de crainte. «On est tous sur la même longueur d'onde. On sait tous où on veut aller et ça, c'est un atout majeur.»

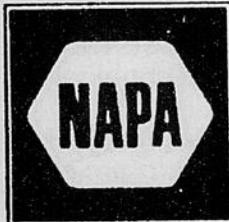

PIÈCES D'AUTO ALLISON INC

GARANTIE À VIE
LIMITÉE SUR

- PIÈCES DE DIRECTION •
- FREINS • AMORTISSEURS
- SILENCIEUX • OUTILLAGE

• PRODUITS DE REFINITION

• HUILE UAP - NAPA
(Moteur et hydraulique)

775, ROUTE 225 - Tél.: (819) 839-2716
DANVILLE Téléc.: (819) 839-2717

21903



Les Constructions A.D.E.

Spécialiste en sinistres de tous genres

- Dégât d'eau
- Feu
- Dégât d'huile

Alain Langlois
(819) 879-2485
Cell.: 820-6227

Denis Vigneau
(819) 845-5579
Cell.: 821-0997

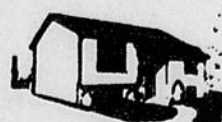

ALAIN LANGLOIS
CONSTRUCTION INC

RÉNOVATION INTÉRIEURE ET EXTÉRIEURE RÉSIDEN-
TIELLE

21861

242, BOUL. SIMONEAU, ASBESTOS, TÉL.: (819) 879-2485

La stratégie de l'arbre porte fruits

Marc LAPRISE

Asbestos

En juin dernier, la Corporation de développement économique de la région d'Asbestos (CODRA) et la Société d'aide au développement des collectivités (SADC) lançaient leur nouvelle stratégie de développement industriel. Originalité et simplicité devaient marquer cette nouvelle stratégie. Pour y arriver, on s'est inspiré d'un modèle européen développé en France et qui adopte le principe d'un arbre de compétences.

Selon ce concept, les deux organismes à vocation de développement axeront leurs interventions futures en partant de la racine (les compétences et le savoir-faire des entreprises qu'elles doivent soutenir) pour remonter jusqu'aux branches (la valorisation de ces compétences et la production de fruits). Entre-temps, ils auront analysé le tronc (l'intégration des compétences dans la capacité de production).

«Auparavant on avait une stratégie de développement avec de grands axes. Il fallait trouver un outil qui nous plaçait plus proche de la réalité des entreprises et avec lequel on peut être capable de déterminer un plan de travail réel et concret pour les entreprises», commente le commissaire industriel du CODRA, M. Jacques Fortin.

Ces grands principes ont été atteints, estime le commissaire. La stratégie qui se veut proche du terrain répond bien à la demande et, surtout, s'applique aisément dans toutes les circonstances.

Lorsqu'un entrepreneur fera appel aux services du CODRA ou du SADC, on pourra rapidement tracer l'arbre et cibler le travail à accomplir.

Les six principaux secteurs industriels de la MRC d'Asbestos ont hérité d'un arbre de compétence bien à eux. Que ce soit dans le secteur du textile, la fabrication mécanique et les produits électriques, le bois et la foresterie, l'agro-alimentaire, les produits d'amiante et tous les autres types d'industries, les agents de développement disposent maintenant d'un modèle de travail précis pour chacun.

Le principe, utile dans toutes les situations, sera surtout facile à appliquer pour quiconque veillera au développement futur de la MRC.

Il devrait aussi aider le CODRA et le SADC, souhaite Jacques Fortin, à atteindre les objectifs de développement de l'emploi fixés pour l'an 2001. On ne vise pas moins que les 375 emplois que devrait créer le projet Magnola.

Bien positionnée

Jacques Fortin croit que la MRC est justement bien positionnée pour arriver à ce résultat. Le projet, c'est pour la région qu'il est prévu. Il va créer un dynamisme que l'on sent déjà. Tout le monde, dit-il, doit surtout prendre exemple du comité qui s'est chargé d'informer Magnola sur ce que Asbestos avait à lui offrir. Le pdg de J.M. Asbestos M. Bernard Coulombe était la personne la plus qualifiée pour ce travail. Il a été les antennes et le canal de transmission idéaux.

Pour chacun des secteurs que vise le nouveau

plan de développement, le commissaire espère que les chefs d'entreprises, ceux qui détiennent des compétences, se feront les antennes de la CODRA pour dénicher les projets qui mijotent dans

leur milieu, pour initier des choses. «Nous, on va finir le travail». Que ce soit pour deux ou cinq emplois, «faites l'appât, nous on fera l'hameçon».

BAR DU COIN

BAR-TERRASSE
ORCHESTRE ROCK
VENDREDI ET SAMEDI
(fin août)
TABLE DE BILLARD

**SPÉCIAL
5 À 7**

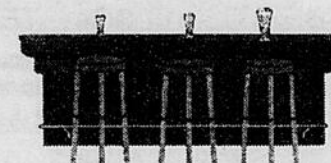

694, rue St-Jean, Wotton
Tél.: (819) 828-3570

Bar-Terrasse
Line Dussault, prop.



VILLE DE DANVILLE

Les citoyens de Danville seront heureux de vous accueillir lors de votre séjour dans la région.

Danville se distingue par ses sites historiques. Plusieurs maisons et églises font partie du patrimoine loyaliste par leur histoire et leur style de construction. Afin de mieux vous aider, trois circuits touristiques ont été préparés pour visiter la ville, et à certains points stratégiques, vous pourrez y voir des photographies relatant notre histoire.

Au niveau hébergement, certains gîtes du passant pourront vous accommoder et ne vous laisseront pas indifférents. Votre visite pourra coïncider avec un repas dans un restaurant pittoresque et reconnu dans la région estrienne.

Le Conseil municipal de Danville vous souhaite un bon séjour dans notre municipalité!

Réjean Auclair, maire
Jean-Rock Paquet, conseiller
François Proulx, conseiller
André Lapointe, conseiller
Pierre Béliveau, conseiller
Ian R. Smith, conseiller
Marc Dubois, conseiller

De la coopération à toutes les sauces

Marc LAPRISE

Asbestos

Les gens qui habitent la région d'Asbestos sont animés d'un esprit coopératif exceptionnel. Ils sont nombreux à détenir des cartes de membre

de l'un ou l'autre des sept regroupements de consommateurs, ou de travailleurs dans un cas, qu'on y dénombre. Plusieurs secteurs de la vie économique sont servis par la formule. À commencer par l'épargne où le Mouvement Desjardins a connu ses premières percées dans les années 30 avec la création des Caisses populaires de Wotton (1935) et d'Asbestos (1937).

Cette dernière, la plus importante, comptait l'an dernier sur la coopération de 7939 membres et d'un actif de près de 80 millions \$.

Durant ces mêmes années, Asbestos voyait naître une coopérative de consommateurs qui allaient unir leur pouvoir d'achat pour se donner une épicerie. L'histoire de cette entreprise fondée en 1939 par un groupe de 35 personnes rappelle que «si le contexte était favorable à la naissance de coopératives, leur survie n'en demeurait pas moins coriace», peut-on lire dans le cahier de son 50e anniversaire publié en 1989. «L'un de leurs principaux défis

suite à la page S-21



Imacom-Daguerre par Claude Poulin



YERGEAU TRANSPORT INC.

- Déménagement - Livraison
- Transport général

À LA GRANDEUR DU QUÉBEC

413, RUE TARDIF,
ASBESTOS J1T 3G4 TÉL. ET TÉLEC.: (819) 879-4492

20498

TRACTEURS LANDINI

AU TRAVAIL!



MODÈLE BAS CAPOT EN PENTE



Blizzard



Viewmaster

À PRIX TRÈS COMPÉTITIFS

Tracteurs pour travaux spécialisés.

Landini vous offre trois gammes de tracteurs: la série 60 à transmission à découvert, la série 80 à plate-forme avec cabine ou cadre de sécurité et série Blizzard avec plate-forme à marche-pieds ou cabine surbaissée. Les tracteurs de la série Standard de Landini sont vigoureux, construits pour endurer les travaux exigeants.

Puissances estimées de 43cv à 88cv pdf.

CARACTÉRISTIQUES STANDARD

- Moteurs Perkins diesel renommés
- Transmission à 12 vitesses va-et-vient sur les tracteurs 4 cylindres
- Air climatisé dans les cabines
- Pdf indépendante à 2 vitesses sur levier
- Garantie de 2 ans - pièces et main d'œuvre
- 2 ou 4 roues motrices

En vente chez:

GARAGE E. COMTOIS INC

461, rue Gosselin, C.P. 150 Tél.: (819) 828-2662
Wotton (Québec) J0A 1N0 Téléc.: (819) 828-3134

Landini

Tracteurs conçus pour l'avenir
Distribués par
AGCO CORPORATION
Duluth, GA 30198

21687



L'élégance
de votre féminité

**Boutique
Sandra Inc.**
13, rue Grove,
Danville,
839-2666

DÉCOUVREZ DES EXCLUSIVITÉS
RÉGIONALES DE NOS CRÉATEURS CANADIENS:

PETER NYGARD, SIGNATURE,
JEAN-CLAUDE POITRAS, (BOF),
SIGNÉ NOIR ET BLANC INC

PRÊT-À-PORTER:
MAGGIE, SOPHISTICATE, MODA VERO,
GRAFFITI, REVENGE 13, ALGO
ACCESSOIRES MODE:
BIJOUX, CEINTURES, BAS DE NYLON

PROFITEZ DE NOS VENTES FIN DE SAISON
JUSQU'À 50% DE RABAIS

Jusqu'à épuisement des stocks
Tailles 5 à 18 ans (P-TG)

HEURES D'OUVERTURE:
26 AOÛT AU 15 DÉCEMBRE
LUNDI AU JEUDI: 10 h à 17 h
VENDREDI: 10 h à 21 h SAMEDI: 9 h à 16 h

21499

Asbestos, une région qui voit grand

suite de la page S-20

réside dans le fait qu'ils doivent vivre dans un monde d'affaires où la concurrence est maître». La coop de consommateurs, aujourd'hui connue sous la bannière Métro, a su surmonter ces embûches et arriver à aujourd'hui avec un dynamisme qui s'est manifesté, récemment, par une modernisation spectaculaire de sa place d'affaires.

Le garage Coop d'Asbestos, qui abrite également la coop d'huile, a 26 ans et 2700 membres. Il emploie 15 personnes dont 11 à temps plein.

La coopérative agricole Pré-Vert est née en 1988 de la fusion des trois sociétés coopératives agricoles Asbestos-Wotton, Chesterville et de Tingwick. L'entreprise regroupe 400 membres et a un chiffre d'affaires de huit millions \$.

L'habitation a également son volet coopératif. Fondée en 1984, la Coop d'habitation Mercier offre à ses membres 64 logements et un milieu de vie agréable.

La région compte aussi sur les services d'une coopérative funéraire depuis 1979, sans oublier celle des Travailleurs J.M. Asbestos, formée en 1991 dans le but de maintenir les emplois dans le domaine de l'amiante et d'en favoriser le développement.

Autant d'énergie coopérative devait se traduire en février 1995 par la publication de la première édition d'un feuillet d'information appelé Contact Coop. Quatre fois par année, les coopérateurs peuvent y lire les résultats, les projets et l'histoire de leurs organismes.

Les Asbestriens sont animés d'un esprit coopératif plutôt exceptionnel. À preuve les sept regroupements de consommateurs ou de travailleurs qu'on retrouve sur son territoire. Sur la page de gauche, la Co-op, centre de jardin; ci-contre, le marché d'alimentation Coop Métro et la Coopérative des travailleurs miniers d'Asbestos.

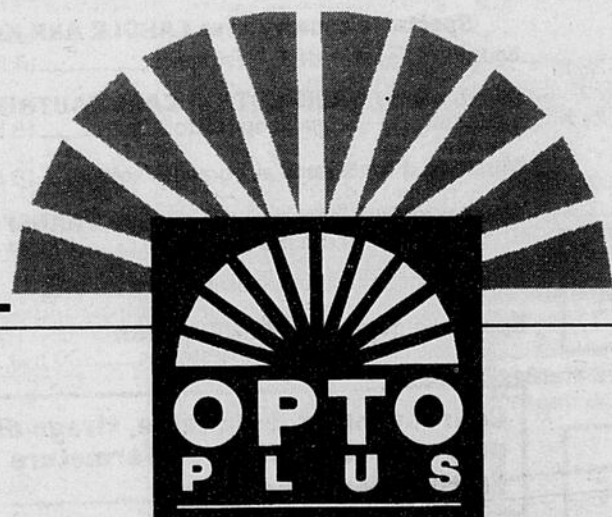

OPTO PLUS ASBESTOS OPTOMETRISTES

**Dr Steven Carrier, O.D.
Dr Jean-Claude Proulx**

- Examens oculo-visuels
- Lunettes
- Verres de contact

**Centre commercial
525, 1ère avenue Asbestos, Québec
(819) 879-5669**

21753

Municipalité de Trois-Lacs

Julien Vachon, maire

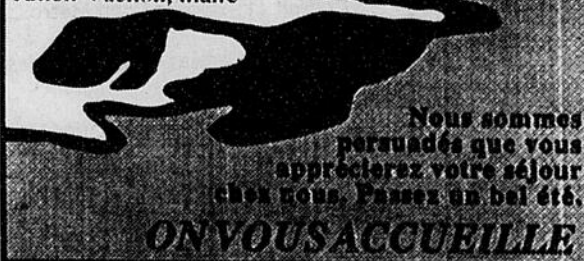

CONSEIL MUNICIPAL
Julien Vachon, maire
Rolland Croteau, conseiller
Edgar Raymond, conseiller
Mario Pellerin, conseiller
Céline Lemay, conseillère
Georges-Doris Mailhot, conseiller
Jean-Maurice Lizotte, conseiller
Ghislaine Leroux, secrétaire-trésorière

À un kilomètre au nord-est de la ville d'Asbestos, on retrouve cette modeste municipalité dont la superficie couvre un peu moins de 4 km², dans la partie ouest de la MRC d'Asbestos.

Identifiée d'abord sous la dénomination de Larochelle lorsqu'elle fût détachée de Tingwick en 1950, cette municipalité recevra celle de Trois-Lacs en 1961. La dénomination municipale a été tirée de celle d'un plan d'eau majeur du territoire identifiée comme les Trois-Lacs.

Il y a peu, l'endroit servait de lieu de villégiature, la population estivale quadruplant celle qui y résidait à l'année. Aujourd'hui, environ 60% de la population sont des résidents à l'année.

Soucieuse de protéger la qualité de son plan d'eau la Municipalité s'est dotée d'un système d'égouts collecteurs en 1982.

La plage de Trois-Lacs est un attrait depuis bon nombre d'années. On y retrouve aussi deux terrains de camping comportant plusieurs activités et services.

Sur ce territoire, s'est érigée le Camp musical qui permet à plusieurs jeunes venus de tous les coins de la province de bénéficier de professeurs hautement qualifiés en musique ainsi que des moniteurs et des gardiens soucieux du bien-être des jeunes. Le Camp musical possède cinq salles pouvant accueillir jusqu'à 1 200 personnes.

M. Julien Vachon est maire depuis 20 ans.

Allez visiter cette charmante municipalité et vous verrez que le paysage qui s'offre à vous est tout à fait magnifique et enchanteur, c'est vraiment un endroit à découvrir.

21676

FESTIVAL DES GOURMANDS D'ASBESTOS

Programmation 1996

Pré-festival

Samedi 10 août 1996

Tournoi de crible en double (bourse garantie de 500\$)
Inscription sur place : 15\$ par jour 12 h à 13 h 30
Endroit (8) : Club social des travailleurs
JMA inc. 13 h 30 à 20 h

Après-festival

Vendredi, samedi, dimanche, 23-24-25 août 1996

Tournoi d'échecs provincial

(bourse de 5000\$)

Endroit (10) : Camp musical Trois Lacs

festival

Jeudi 15 août

Ouverture du tournoi de balle

Endroit (1) : Parc Lou-Richard 19 h

Bingo des Gourmands (bourse 3500\$)

Endroit (7) : Aréna Connie-Dion 19 h

Vendredi 16 août

Ouverture de la Place de la Gourmandise

Endroit (1) : Parc Dollard, rue Noël 17 h

Défilé des Aoûtiens (Parrec)

Départ (11) : Boulevard Industriel 18 h 30

Ouverture du tournoi de ballon-panier (3 contre 3)

Endroit (1) : Parc Dollard, terrain de tennis 19 h

Épluchette de blé d'Inde (4 épis pour 1\$)

Endroit (1) : Place de la Gourmandise 20 h à 22 h

Avec spectacle de

DENIS CÔTÉ ET CARL GAUTHIER 20 h à 24 h

Proclamation d'Ouverture du Festival

Endroit (1) : Scène des Aoûtiens 21 h

Partie de balle spéciale

Les élites locales (la gang à Ti-Nes) reçoivent

LES 4 AS DE LA BALLE RAPIDE

Endroit (1) : Parc Lou-Richard 21 h 30

Soirée Rétro avec L'AIR DU ROCK'N'ROLL

Endroit (1) : Scène de Ti-Nestomac 21 h 30 et 23 h 30

En alternance et continué jusqu'à 1 h 30 avec

Spectacle THE BLUES BROTHERS

Endroit (1) : Scène des Aoûtiens 22 h 30 et 0 h 30



15-16-17-18 AOÛT 1996



Samedi 17 août

Ouverture du tournoi de ballon volant (style plage)

Endroit (1) : Parc Dollard, plateau 8 h

Premier RODÉO DU CAMION du Festival

Endroit (11) : Boul. Industriel,
cour de Transport Asbestos Eastern 9 h

Matinée pour enfants avec ZANI (acrobate, jongleur)

Endroit (1) : Scène de Ti-Nestomac 10 h à 11 h

Tournoi de golf familial (Shot Gun)

Endroit (6) : Club de golf l'Excellence 12 h

Inscription au Club de golf au (819) 879-7782

Membre 5\$ et non-membre 28\$

Gala folklorique (programme amateur)

Endroit (1) : Scène Coop Métro 13 h à 17 h

Spectacle avec PIERRE BEAUREGARD

Endroit (1) : Scène des Aoûtiens 13 h et 16 h

Spectacle (humour) DRÔLE DE COUSINS

avec Roger Bernard et Claude Doyon

Endroit (1) : Scène de Ti-Nestomac 14 h à 16 h

Spectacle de DENIS CÔTÉ et CARL GAUTHIER

Endroit (1) : Scène Coop Métro 18 h à 22 h

Musique d'ambiance aux grandes scènes 19 h à 21 h

Spectacle sous les étoiles avec

LES FRÈRES À CH'VAL

Endroit (1) : Scène de Ti-Nestomac 21 h à 23 h

Présentation par Diane Martin de Télé 7

En alternance et continué jusqu'à 1 h

Pour une soirée LUMINEUSE,

apportez vos lampes de poche;

il faut que ça «flash» avec

PIERRE BEAUREGARD et BREEN LEBOEUF

Endroit (1) : Scène des Aoûtiens 22 h et 24 h

Dimanche 18 août

Randonnée familiale à bicyclette organisée par les Clubs Optimistes de Danville et de Wotton

Endroit (1) / Inscription : piscine du Parc Dollard 2\$ 9 h
Départ du trajet de 12 km à 10 h 30

Matinée pour enfants avec le magicien FREDO

Endroit (1) : Scène des Aoûtiens 10 h à 11 h

Messe familiale en plein air

Endroit (3) : La grotte Notre-Dame de Toutes-Joies 11 h

Créée d'antan à aujourd'hui

Endroit (3) : Église Notre-Dame de Toutes-Joies 11 h 45

Jeux Parents-Enfants organisés

par le Club Optimiste d'Asbestos (gratuit)

Endroit (1) : Parc Dollard 12 h

Finaliste du Gala folklorique

Endroit (1) : Scène Coop métro 13 h à 17 h

Spectacle Pop-Rock avec le groupe TRANSFERT

Endroit (1) : Scène des Aoûtiens 13 h et 15 h

En alternance et continué avec

Spectacle country avec CAROLE ANN KING

Endroit (1) : Scène de Ti-Nestomac 14 h et 16 h

Spectacle de DENIS CÔTÉ et CARL GAUTHIER

Endroit (1) : Scène Coop Métro 18 h 2 22 h

Musique d'ambiance aux grandes scènes 18 h à 19 h

Spectacle Pop-Rock avec le groupe TRANSFERT

Endroit (1) : Scène des Aoûtiens 19 h et 21 h 30

En alternance et continué jusqu'à 23 h 30 avec

Spectacle du groupe GÉNÉRATION

Endroit (1) : Scène de Ti-Nestomac 20 h et 22 h 30

Couronnement de la reine, tirage des

prix et proclamation de Fermeture du

Festival des Gourmands 21 h

Feu d'artifice «LA 18e S'ILLUMINE» sur Asbestos

Endroit (9) : Au bout de la 1re Avenue 22 h



PLACE À LA GOURMANDISE



Brochettes de fruits
Brochettes de boeuf
Crêpes
Déjeuners
Desserts
Mets chinois
Poisson et soupe au poisson
Salades variées

Smoked beef
Sous-marin et smoked meat
Spaghetti
Steak au poivre
Ti-Nes Bourgeois
Tourtières et pâtés au bison
Pizza
Croustilles, chocolats, café et boissons gazeuses



Activités permanentes

Tournoi de balle

Endroit (1) : Parc Lou-Richard... jeu., ven., sam., dim.

Tournoi de ballon volant (style plage)

Endroit (1) : Parc Dollard, plateau... sam., dim.

Tournoi de ballon-panier (3 contre 3)

Endroit (1) : Parc Dollard, terrain de tennis... ven., sam., dim.

Tour d'hélicoptère : au bout de la rue Bergeron... sam., dim.

Visite du puits minier (inscription sur place) 8\$ par personne
Information au bureau touristique
(819) 839-2911

Départ (2) : Coin Laurier et boul. Olivier... dim.

Grande foire minéralogique

Endroit (3) : Sous-sol de l'église N.D.T.J... sam., dim.

Stationnement pour motorisés («campeurs») : (4) (819) 879-6314

Guichets automatiques : (5)

Kiosque de souvenirs et informations : (1)

Festival des Gourmands



Asbestos

15-16-17-18 AOÛT 1996

MERCI À TOUS NOS COMMANDITAIRES

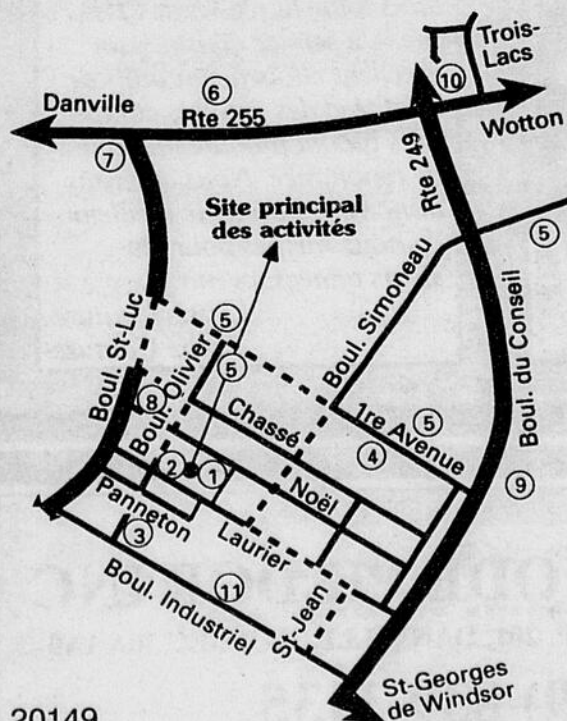

légende

- 1- Site Festival
- 2- Visite minière
- 3- Foire minéralogique
- 4- Stationnement pour motorisés (campeurs)
- 5- Guichets automatiques
- 6- Club de golf
- 7- Camion 200 tonnes en démonstration
- 8- Tournoi de crible (ou Club des Travailleurs)
- 9- Feu d'artifice
- 10- Tournoi d'échecs provincial (ou Camp musical)
- 11- Rodéo du camion
- Trajet de la parade



20149

Magog a son lac, Coaticook, ses gorges et Asbestos, sa mine

Marc LAPRISE

Asbestos

Éric Verreault est catégorique: le développement touristique de la MRC d'Asbestos passe inévitablement par l'exploitation du potentiel de la mine Jeffrey de la J.M. Asbestos. Pour le nouvel agent de développement touristique de la MRC, Asbestos et toute sa région doit miser sur ce produit unique pour se démarquer.

Magog-Orford a son lac et son mont. Pour des attraits différents, Mégantic mise aussi sur un plan d'eau et une

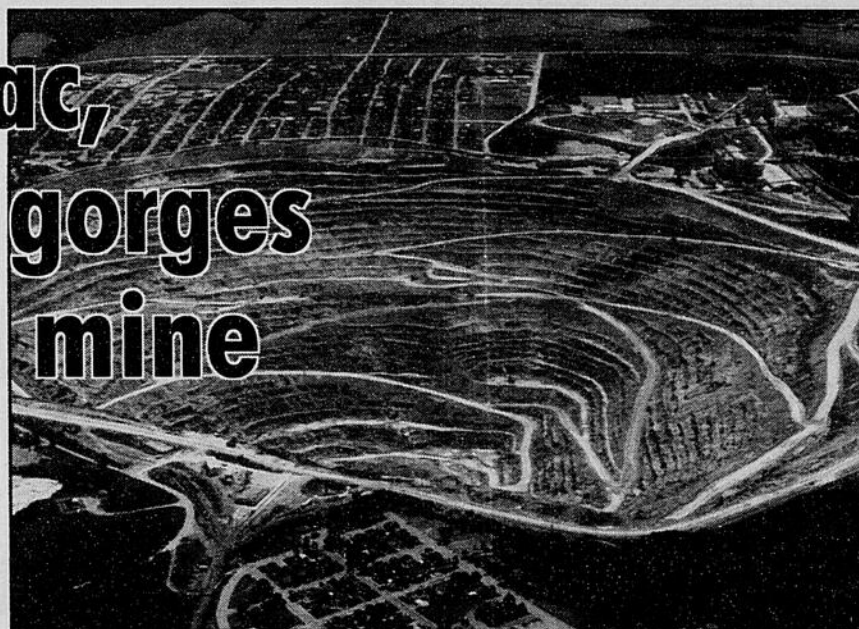

Éric Verreault, l'agent de développement touristique de la MRC d'Asbestos, que l'on reconnaît sur la page de droite, entend faire passer l'afflux touristique par la mine Jeffrey.

montagne. Coaticook a ses gorges. Asbestos de son côté doit profiter de ce qu'elle présente d'exceptionnel.

Les dirigeants de la J.M. Asbestos ont déjà commencé à ouvrir les horizons de leur mine à ciel ouvert. Le long du boulevard Saint-Luc, un belvédère offre une vue imprenable sur ce vaste chantier d'extraction de l'amiante. Depuis quelques années, un autobus que l'on peut nolisier amène ses passagers

sur les premiers paliers de cet immense trou de deux kilomètres de diamètre et de 350 mètres de profondeur.

Depuis le 10 juillet, le site est plus accessible que jamais. Les mercredis et samedis au moins un départ, souvent deux, sont effectués à partir de la barrière de la mine. Tout un chacun (à compter de 12 ans) peut monter à bord de l'autobus que la compagnie met gracieusement à la disposition du Comité

touristique. Il est préférable de réserver son siège (au 1-819-839-2911) à l'avance pour la planification des départs, mais on est très flexible et on ne refuse personne.

«C'est vraiment le produit que je veux développer», poursuit Éric Verreault. Le tout Asbestos est un attrait touristique en soit, croit-il. «La ville a évolué avec la mine.» Même qu'une partie entière des premières années d'Asbestos a pratiquement été extraite du sol en même temps que l'amiante. Malheureusement, on ne peut plus la visiter.

«C'est facile à vendre et c'est surtout unique», vante l'agent de développement.

La mine Jeffrey est donc vouée à devenir la locomotive d'une industrie touristique encore naissante dans la région d'Asbestos. Mais il ne faudra pas négliger l'architecture des vieilles, belles et chics résidences de Danville, souligne M. Verreault.

Le mont Ham avec ses 710 mètres d'altitude (le deuxième plus haut en Estrie après le mont Orford qui culmine à 863 mètres) est aussi un site exceptionnel à découvrir. Des centaines de plaisanciers s'y donnent déjà rendez-vous régulièrement même si la montagne n'est pas encore équipée de tous les outils d'accueil.

suite à la page 25

LA COURTEPOINTE D'ASBESTOS
présente sa

5^e EXPOSITION BIANNUELLE
DE COURTEPOINTES

LES 30 ET 31 AOÛT ET 1^{er} SEPTEMBRE 1996
AU PAVILLON DU PARC DOLLARD
337, rue Noël, Asbestos

Vendredi et samedi: 13 h à 21 h

Dimanche: 10 h à 17 h

Entrée: 3\$

20499

Débosselage
Autos
accidentées

**CARROSSERIE
LECOMTE**

Nouvel
atelier

314, DU ROI
ASBESTOS

879-4719 PEINTURE

VOITURE DE COURTOISIE

BALLOUNAFETE

Rep. Diane

310, RUE DU ROY
ASBESTOS, QUÉBEC J1T
1S8
Tél.: (819) 879-4620
TÉLÉC.: (819) 879-4719

- Mariage
- Décoration
- Assortiment de ballons
- Animation

21864

25 ans



L'histoire de Chaussures Piedor n'est plus à faire, car déjà 25 ans ont permis à cette entreprise familiale de croître à un rythme toujours constant. La clientèle de Chaussures Piedor s'étend aujourd'hui dans toute la région de l'Estrie. Un service courtois, un excellent choix de produits de qualité et des prix très compétitifs lui ont procuré une solide renommée. Nous espérons donc vous donner le meilleur de nous-mêmes pour plusieurs années à venir.

Lisette Couture
André Couture

CHAUSSURES MODE PIEDOR INC

137, RUE DANIEL-JOHNSON, C.P. 201, DANVILLE, QUÉBEC J0A 1A0

TÉL.: (819) 839-3135

suite de la page 24

L'affluence y est particulièrement élevée en septembre pour le rite des couleurs d'automne. Encore là, aucun événement particulier n'est au programme, mais ça ne devrait pas tarder, pense Éric Verreault. La montagne devrait se développer au cours des prochaines années. «Pas pour en faire une montagne de ski», mais pour le plein air, la randonnée pédestre et les amateurs d'hébertisme.

«La MRC d'Asbestos est vraiment une région en développement. Tout est à mettre en place», explique Éric Verreault. Le positionnement de cette région passera par la concertation des différents intervenants du milieu.

Il pourrait également y avoir mariage avec le comité culturel, pense encore Verreault. Plusieurs artistes ont élu domicile dans la région. Il existe le regroupement du P'tit Bonheur de Saint-Camille et le Art-Tour qui propose des visites guidées dans les ateliers des artistes.

Il y a beaucoup de travail à faire sur le plan touristique dans Asbestos, convient Éric Verreault. Mais le potentiel est là. «On est bien parti», conclut-il avec confiance.



Photo La Tribune par Marc Laprise

Des touristes par milliers au 12, route 116 Ouest

Marc LAPRISE

Asbestos

Le bureau touristique de la MRC d'Asbestos niche au numéro 12 de la route 116 Ouest, à Danville. Juste à l'intersection de la route 255. Il n'est pas difficile à reconnaître, il s'agit d'une reconstitution de l'ancienne gare du Canadien National qui se trouvait jadis à quelques dizaines de mètres vers l'arrière.

Un nombre intéressant de visiteurs s'y arrêtent chaque année pour s'enquérir des coins à visiter. Difficile cependant de mettre un chiffre exact sur l'achalandage. Il y a bien de 8000 à 9000 personnes, mais l'agent de développement touristique de la MRC, Éric Verreault, trouve cette statistique trompeuse. La compilation des

données a été faite de manière inconstante, explique-t-il. Un tel chiffre ne pourrait être révélateur de l'attrait touristique de la région, prévient-il.

Comité touristique

Une chose est certaine, selon lui, le potentiel existe et le comité touristique récemment formé est résolu à le développer.

Au début du mois de juillet, c'est Reynald Gauthier qui a été réélu à la présidence de l'organisme. Il est secondé par Claude Savin (vice-président), Johanne Léveillé (trésorière), Roger Nadeau (secrétaire) et les administrateurs Odette Chauveau, Louise Fréchette, Réjean Gauthier, Hugues Grimard, Marguerite Lord, Gaétan Martel, Daniel Parenteau et Paul Tétraut.



Municipalité canton de

SAINT-CAMILLE

SAINT-CAMILLE POUR L'ACCUEIL, LA CRÉATIVITÉ, LA PAIX ET LA SOLIDARITÉ

Saint-Camille, municipalité dynamique de 450 personnes, située dans le cadre enchanteur de l'Estrie, au cœur des Appalaches, est un endroit paisible, champêtre et touristique à seulement 20 minutes d'Asbestos ou de Sherbrooke.

Un des premiers villages francophones à être fondé dans les «Eastern Townships», aujourd'hui Saint-Camille est toujours première dans l'industrie agricole et est réputée pour son excellence en Estrie. Nous retrouvons aussi des services de haute qualité dans les secteurs commerciaux et socioculturels. L'éducation (école primaire), les communications et la qualité de vie pour la famille, sont des préoccupations majeures dans sa collectivité.

C'est en 1994 que Saint-Camille s'est dotée d'un outil de développement prometteur, la Corporation de Développement Socio-Economique. La municipalité offre un programme de subventions pour compenser les taxes foncières pour une période de 3 ans et travaille actuellement à son développement résidentiel, par l'agrandissement de son périmètre urbain et à un projet de résidence de personnes âgées. Saint-Camille possède également son propre service d'incendie.

Le dynamisme et l'implication des gens de Saint-Camille sont bien représentés par «Le P'tit Bonheur», centre socio-culturel à but non lucratif, les expositions et spectacles, le Festival Western, la Fête des Fleurs, la maison des jeunes, le parc municipal, la bibliothèque et l'animation pour les jeunes.

Ici, tous les citoyens de Saint-Camille y vivent pour l'accueil, la créativité, la paix et la solidarité qui émanent d'une population qui s'engage dans la continuité.

Monsieur le maire François Pinard

Carolle Lefebvre
Henri-Paul Bellerose
Pierre Guimond

André-Paul Laroche
Manon Gouin
Nicole Turcotte

conseillers(ères)

85 Des Rivières
St-Camille, Comté Wolfe J0A 1G0

Tél. : 819-828-3222
Télec. : 819-828-3723

**Experts-conseils
depuis plus de 40 ans**

- évaluation foncière
- expertise immobilière
 - expropriation
 - financement hypothécaire
 - valeur assurable en bâtiments et équipements
- estimation de dommages après sinistre

ÉVIMBEC L.T.E.E.
évaluateurs agréés

185, rue du Roi, Asbestos (Québec) G1T 1S4 ☎ (819) 879-5557

Siège social : 3075, ch. des Quatre-Bourgeois Sainte-Foy (Québec) G1W 4Y4 ☎ (418) 654-9622

Asbestos Baie-Comeau Mascouche Rouyn-Noranda Sept-Îles St-Raymond Thetford Mines Victoriaville



Partenariat avec tous
les employés.



Représentation des
employés au conseil
d'administration de
JM Asbestos Inc.



Communications
régulières avec les
employés.



Amélioration continue.
Innovation.

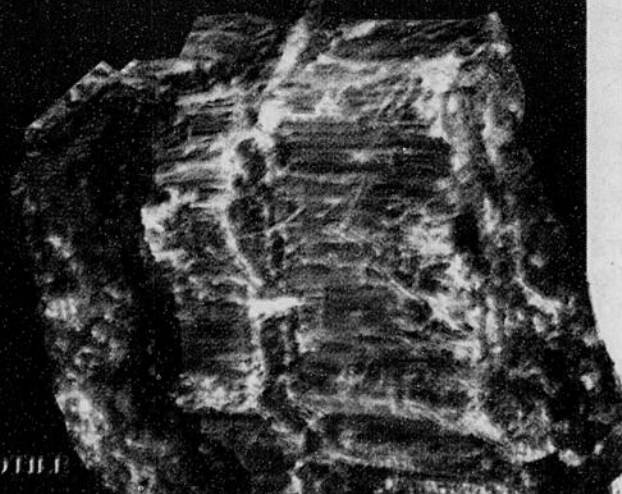

AMIANTE CHRYSOTILE



JM Asbes

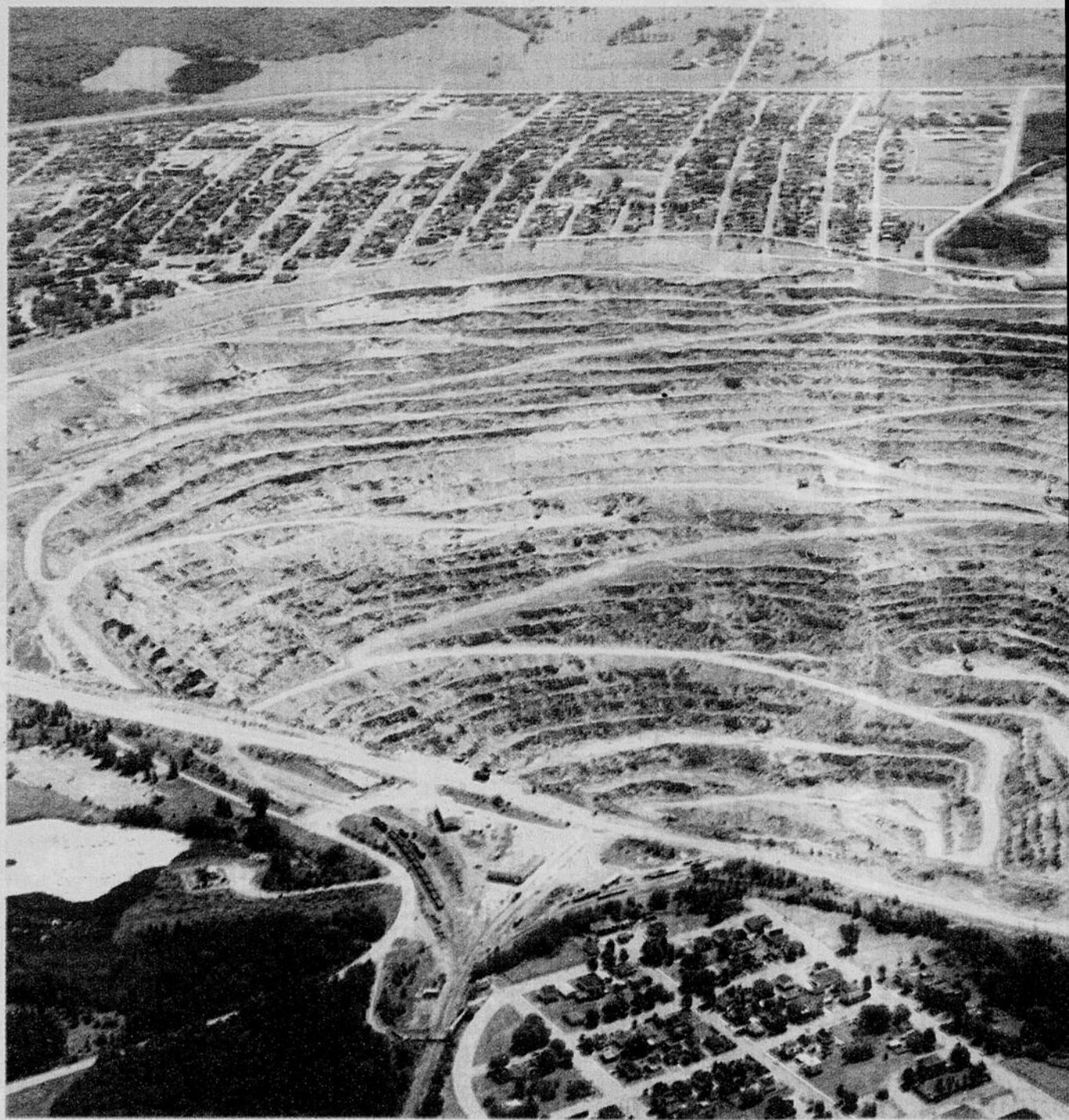

La Mine Jeffrey

La Mine Jeffrey est située à Asbestos, Québec, à quelques 150 km à l'est de Montréal. La production d'amiante chrysotile de la mine représente 30% de la production totale du Canada et 12% de la production totale du monde occidental.

Depuis pl
file dans
chrysotile
reconnu
très varié

Asbestos Inc.



La Mine Jeffrey

Québec, à
production
30% de la
production

Depuis plus de 100 ans, la Mine Jeffrey est le chef de file dans la production de la fibre d'amiante chrysotile, un minéral naturel mondialement reconnu pour ses qualités spécifiques et son utilité très variée.

AMIANTE CHRYSOTILE

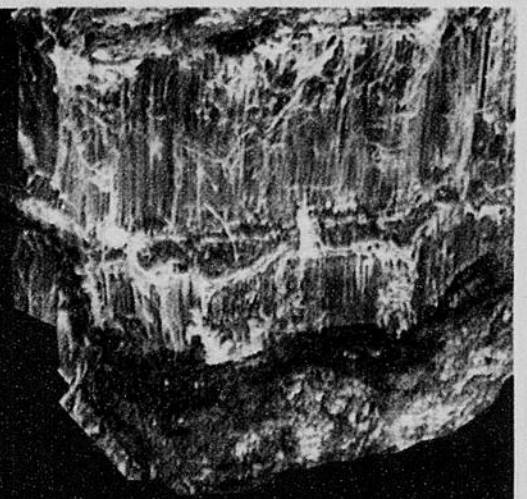

Préoccupation
constante de
l'environnement.



Fortement impliqué
dans son milieu.



Générateur d'emploi
pour la région.



Investissement dans
le projet de la mine
souterraine
(125 millions).



Dr Steven Carrier, o.d.
Dr Jean-Claude Proulx, o.d.
Dr Lucie Turcotte, o.d.

OPTOMÉTRISTES

Carrier & associés
525, 1ère Avenue
Asbestos (Québec)
J1T 4R1

879-5669
21827



GRANDE VENTE
RENTRÉE SCOLAIRE

Petites
 et grandes
 tailles

- Robes
- Bermudas
- Jupes
- Blouses
- Imperméables courts et longs
- Ensembles sport
- Pantalons
- Gilets

50%

30%

- Maillots de bain
- Fine lingerie
- Soutiens-gorge
- Wonder Bra, Elita

Un coup d'oeil vous convaincra!
 Un service personnalisé vous attend

Galerias Boutique Renaude inc



221, du Roi, Asbestos
879-2623

Y aura-t-il aussi boum culturel?

Marc LAPRISE

Asbestos

Du potentiel à développer

Comment se porte la vie culturelle dans la MRC d'Asbestos? La réponse à la question posée à Bruno Bisson, conseiller d'Asbestos et président du Comité culturel, se fait attendre un peu. «C'est difficile», réfléchit-il, à haute voix. La pensée culturelle n'est pas encore très présente dans l'esprit de la population régionale, selon son analyse.

Situé entre Victoriaville et Sherbrooke, il est difficile dans la MRC d'Asbestos d'orchestrer une animation culturelle vivante, que ce soit en terme d'exposition ou de spectacle, dit Bruno Bisson. Mais ce n'est pas chose impossible, prend-il rapidement soin de préciser. Sinon, pourquoi le Comité culturel qu'il préside se serait-il donné la peine de confectionner une politique de développement?

En 1995-1996, ce plan consistait en l'élaboration d'une stratégie de développement du Camp musical d'Asbestos. Les priorités d'action étaient également analysées et un comité du patrimoine bâti devait être créé.

Pour l'année en cours, la démarche avec le Camp musical se poursuit. Un calendrier des événements qui seront tenus dans l'ensemble de la MRC pourrait être établi dans le but d'éviter les conflits d'horaire. On met aussi sur pied un événement en collaboration avec Hortense et Art Tour pour promouvoir le travail des artistes locaux.

Asbestos et sa région ont un bon potentiel qui ne demande qu'à être développé. On doit miser sur le Camp musical, sur le musée minier et

minéralogique, sur les regroupements d'artistes et sur l'amélioration du réseau des bibliothèques municipales.

A ce sujet, Bruno Bisson souligne que la bibliothèque d'Asbestos a connu un essor important au cours des dernières années. «La fréquentation est fameuse.»

Le potentiel culturel de la région est intimement lié à la vigueur de l'économie. Il n'est donc pas étonnant d'entendre Bruno Bisson prédire que la culture dans la MRC pourrait s'animer lorsque l'usine Magnola sera en opération. L'apport en nouvelles et jeunes familles devrait favoriser le développement d'activités très dynamiques comme Asbestos en a déjà connues.

Durant les années 1970, le Centre communautaire de la rue Panneton était grouillant. Il a perdu son âme quand la région a perdu ses emplois. Maintenant que la tendance est inversée, les intervenants du milieu culturel espèrent eux aussi qu'il y aura quelques retombées tangibles dans leur jardin.



Le conseiller asbestrien Bruno Bisson est aussi président du Comité culturel de la MRC.

Centre Hospitalier d'Asbestos

475, 3e Avenue, Asbestos, Québec

J1T 1X6

Téléphone: (819) 879-7151

Télécopieur: (819) 879-7433

MISSION

Le Centre hospitalier d'Asbestos se définit comme mission celle d'être un établissement procurant des soins de courte durée au sens large en mettant l'accent sur la composante ambulatoire et celle d'être un établissement procurant des soins de longue durée, hospitalisation pour malades chroniques. Son approche en est une de médecine globale.

Le Camp musical joue juste et fort

Marc LAPRISE

Asbestos

Fondé en 1961 par l'Harmonie d'Asbestos, le Camp musical avait comme mission première d'inculquer le goût de la musique, d'apporter une expérience musicale à la jeunesse locale et d'assurer une relève dynamique au groupe musical. L'expérience porte fruit et s'étend même.

En 1967, pour ses besoins d'expansion, le Camp musical d'Asbestos s'affranchit de l'Harmonie. La séparation est stratégique. Le camp doit s'incorporer pour avoir droit au soutien financier du ministère de la Culture du Québec. Évidemment, les gens de l'Harmonie acceptent les principaux postes d'administration.

Depuis, le Camp n'a cessé de grandir. D'un site modeste à proximité de Trois-Lacs, il est devenu aujourd'hui un complexe école d'une grande envergure. Plusieurs bâtiments utilitaires sont érigés sur un terrain de 29 acres. Le complexe vaut plus de quatre millions \$ et reçoit de jeunes musiciens de partout au Québec et de France même.

Le Camp musical d'Asbestos possède une salle de concert-spectacle pouvant accueillir 500 personnes. Multifonctionnelle, cette salle peut être transformée pour des réceptions, des congrès. Une salle communautaire d'une capacité de 300 personnes peut



Imacom-Daguerre par Claude Poulin

Quelque 350 musiciens passent par le Camp musical d'Asbestos, chaque année, pour des sessions de perfectionnement.

également se prêter à diverses utilités.

Pour ses musiciens, le camp a aussi cinq salles de cours, une résidence de 24 chambres de quatre places chacune, une cafétéria pouvant accueillir 100 personnes et 20 cabines individuelles de pratique. Les professeurs ont leur résidence (20 chambres). Il y a même un motel pour les touristes.

Les administrateurs, tous des bénévoles, n'ont pas négligé le côté loisir de leurs visiteurs. Ils leurs offrent terrain de balle, de tennis, de soccer et une piscine.

«Nous n'avions pas le choix de nous développer de la sorte. Sinon, nous n'aurions pas notre clientèle actuelle.» Yvan Grimard est gestionnaire bénévole au Camp. Il mentionne que dans le domaine des camps musicaux il y a aussi de la compétition. Qui dit compétition dit également évolution.

Au fil des ans, le camp a modifié sa formule sur fin de semaine pour s'adapter au type de camp d'été comme on le connaît actuellement. Au total, 350 musiciens, jeunes et adultes, passent par l'une ou l'autre des cinq sessions du Camp musical, chaque année.

Entre ces sessions, le Camp devient

salle multifonctionnelle. En 1995, par exemple, cinq artistes de jazz, JiCi Lauzon, L'Air du rock'n roll et Yan Paren-teau, notamment, sont montés sur scène. Six congrès et un tournoi d'échecs y ont aussi eu lieu. Pour un total de 4000 visiteurs.

MIELLERIE LAMBERT



MIEL NATUREL

Tous les produits de la ruche: cire, pollen, bonbons, etc. sont également disponibles dans les supermarchés de la région.

Service de pollinisation.

Ouvert de 8 h à 17 h

Du lundi au vendredi

Visite de groupe sur rendez-vous

566, rue Gosselin Réjean Lambert, 828-3128
Wotton, Québec
JOA 1N0

828-2549

21828

TABAGIE CLAUDE CARRIÈRE



Une technologie moderne à votre service !

Photocopieur couleur au laser
connecté sur ordinateur

XEROX

Permet de réaliser
facilement et rapidement:

- Agrandissement jusqu'à 400%
- Réductions jusqu'à 25%
- Posters - Laminage
- Acétates
- Cartes d'affaires
- Cartes personnalisées
- Banderoles
- Montages de toutes sortes sur ordinateur
- Certificats
- Cartes de remerciements
- Faire-part

Roger et Françoise Méthot
propriétaires



loto-québec



PAIEMENT DIRECT

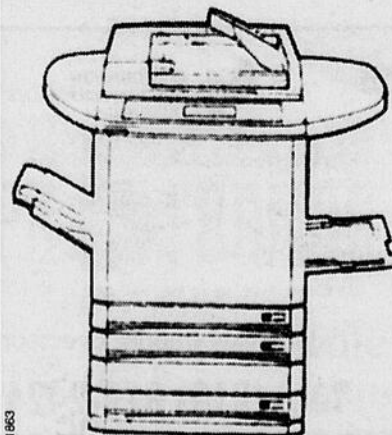

261, RUE ST-HUBERT, ASBESTOS, TÉL.: (819) 879-4788

CLUB VOYAGES. escapade 2000

CLUB ESCAPADE 2000
Départ Sherbrooke - Coaticook - Asbestos

16 octobre COSTA DEL SOL 2 semaines ou 3 semaines, un seul prix
Studio au Bajondillo, cuisinière/frigo
1 229\$/pers., occ. double
Aucun arrêt au Maroc

26 octobre CÔTE D'AZUR
Studio à Cannes
Partez 4 semaines, payez le prix de 2 semaines
1 417\$/pers., occ. double

Informez-vous de tous nos groupes qui partiront de Sherbrooke, Coaticook, Asbestos pour l'hiver 1997.
Puerto Vallarta - Varadero - Acapulco - Colombie - Venezuela
Prix disponibles en octobre

Prix par personne, en occupation double, selon disponibilité.

19, rue King Est
Sherbrooke,
563-5344

90, rue Child
Coaticook
849-2715

Centre commercial
Asbestos, Face au Rossy
879-5463

La bibliothèque renaît depuis deux ans

Marc LAPRISE

Asbestos

La bibliothèque municipale d'Asbestos a elle aussi son histoire coopérative. Elle est née le 29 mars 1959, de l'initiative de la Jeune Chambre d'Asbestos. Deux ans plus tôt, les membres de l'organisme avaient identifié un besoin dans leur collectivité. On voulait lire. Ils avaient alors entrepris de doter leur ville de cet équipement essentiel.

Durant les deux années qui suivirent, ce fut le travail de préparation, notamment la collection de départ, qui occupa les gens de la Jeune Chambre et le président de la bibliothèque, Roger Laliberté. Cette collection allait être composée uniquement de livres offerts en dons.

Dans ses premiers locaux, la bibliothèque

d'Asbestos avait vitrine sur le boulevard Saint-Luc. L'année suivante, elle déménageait rue Saint-Charles. Après trois ans dans ce secteur, elle retournait sur Saint-Luc, entre Chassé et Saint-Edmond. Et en 1966, il y a donc 30 ans, l'organisme indépendant se trouvait une niche au rez-de-chaussée de l'hôtel de ville.

Durant les 33 premières années, la bibliothèque municipale d'Asbestos a été opérée par un comité indépendant. En 1992, la Ville municipalisait le service.

Pendant toutes ces années, et aujourd'hui encore, un événement a toujours été associé à la bibliothèque municipale d'Asbestos: le Salon du livre. L'activité est présentée chaque printemps depuis 1959. C'est encore la Jeune Chambre d'Asbestos qui a initié cette rencontre dans le but de donner le goût de la lecture aux Asbestriens et Asbestriennes. Le rendez-vous d'avril, durant une journée, offre un

choix de livres que les amoureux des mots ne retrouvent pas nécessairement à la bibliothèque.

Aujourd'hui, un organisme indépendant se charge de cette journée printanière de découvertes littéraires.

Collection rajeunie

En 1994, avec l'arrivée de Marie-Hélène Parent comme nouvelle directrice, la bibliothèque d'Asbestos entreprenait le rajeunissement de sa collection. En deux ans, 4000 livres ont subi le sort de l'élagage. Parce que leurs informations périmées, leurs sujets hors actualités ou leur contenu dépassé, tous ces documents de consultation, ces revues et ces romans ont fait place à du matériel neuf.

Pour y arriver, profitant des programmes du ministère de la Culture et des Communications, Asbestos a déjà investi 128 700 \$ dans sa collection. Le budget 1996 ajoute 32 000 \$ à cet effort. Chaque fois le gouvernement provincial supporte 50 pour cent de la facture.

Durant la même période, la bibliothèque s'est complètement informatisée. Ce fut, dit-

on, un gros défi à relever pour la direction qui en a profité pour simplifier son système de classification.

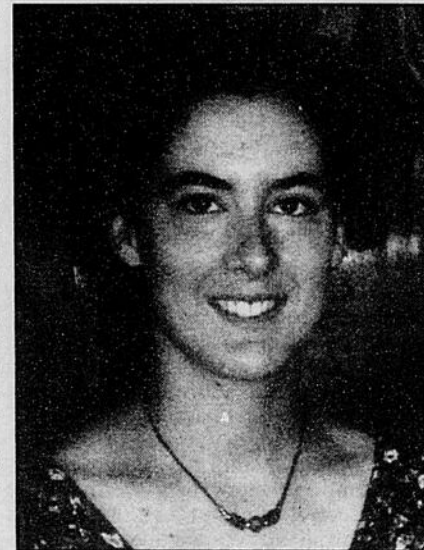

La jeune directrice de la bibliothèque, Marie-Hélène Parent

Ce rajeunissement a porté fruit, rapporte Marie-Hélène Parent. Depuis deux ans, la popularité du service ne cesse de croître. Le nombre de membres, qui avait dramatiquement chuté durant les années 1980, dépasse le cap de 1000. Mme Parent estime qu'il atteindra les 1200 avant la fin de l'année.

Le nombre de prêts suit aussi une courbe ascendante. Après avoir dépassé les 67 000 volumes durant les années 1970 - la population a considérablement baissé depuis - le volume de prêts est passé sous les 30 000 ces dernières années. En 1994, le rajeunissement de la collection a fait bondir la colonne de prêts à 27 248 volumes. En 1995, le total du nombre de livres qui est sorti de la bibliothèque d'Asbestos était de 31 453. Cette année, au milieu du mois de juillet, le comptoir du prêt affichait 21 527 documents. À ce rythme, on devrait approcher les 40 000 sorties avant la fin de décembre. Ce qui «est très encourageant» pour Marie-Hélène Parent et toute son équipe.



LES PNEUS VACHON INC.

906, route 255, entre Asbestos et Danville
N'achetez pas sans nous avoir rencontrés

(819) 839-2633

▶ Bridgestone
▶ Dunlop
▶ Marshal
▶ Pneus Kelly
▶ Pirelli
▶ Toyo
▶ Yokohama
▶ Michelin



- ALIGNEMENT
- SUSPENSION
- FREINS
- SILENCIEUX
- RECHAPAGE POIDS LOURD
- VIDANGE D'HUILE



Sécurité... sans compromis!

TRANSPORT L. CHOUINARD INC.

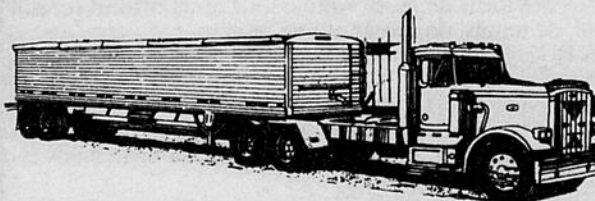

- PRODUITS AGRICOLES
- MATIÈRE EN VRAC

LUC CHOUINARD, PROP.

425, boul. Industriel
Asbestos
J1T 4C2
(819) 879-2728
Rés.: 879-4340

21866



Salons Funéraires Dupuis Inc.

CORPORATION DES THANATOLOGUES DU QUÉBEC

Fondés en 1911

- Funérailles traditionnelles, incinérations
- Préarrangements funéraires

Pierre Dupuis, président

Jean-Guy Dupuis, directeur

225, boul. Olivier, Asbestos
765, rue Gervais, Wotton

Tél.: (819) 879-2424
Rés.: (819) 879-2380

21855

Les livres sont à l'étroit mais pas pour longtemps

Marc LAPRISE

Asbestos

Asbestos est une ville qui peut s'enorgueillir des nombreux services qu'elle offre à sa population. La bibliothèque municipale, qui loge à la même adresse que l'hôtel de ville (187 rue du Roi), est du nombre.

Elle occupe un local de 195 mètres carrés de superficie au rez-de-chaussée de l'édifice. Les quelque 16 000 documents (livres, revues, cassettes audio et vidéo, etc...) y sont bien un peu à l'étroit, mais l'endroit est agréable. Un projet d'agrandissement pourrait quand même lui permettre de presque doubler son espace vital. Les autorités municipales ont préparé un dossier d'une valeur de 340 200 \$ qui ferait passer la superficie de leur bibliothèque à 340 mètres carrés. Pour lui donner cet espace, dont elle a vivement besoin, on irait piétiner dans tous les petits recoins de l'hôtel de ville.

Coin jeunesse

Le hall d'entrée concéderait une partie de ses droits au profit de la biblio. Il lui permettrait, entre autres choses, de s'aménager une nouvelle entrée pour le public. Une entrée beaucoup plus visible que celle qui donne actuel-

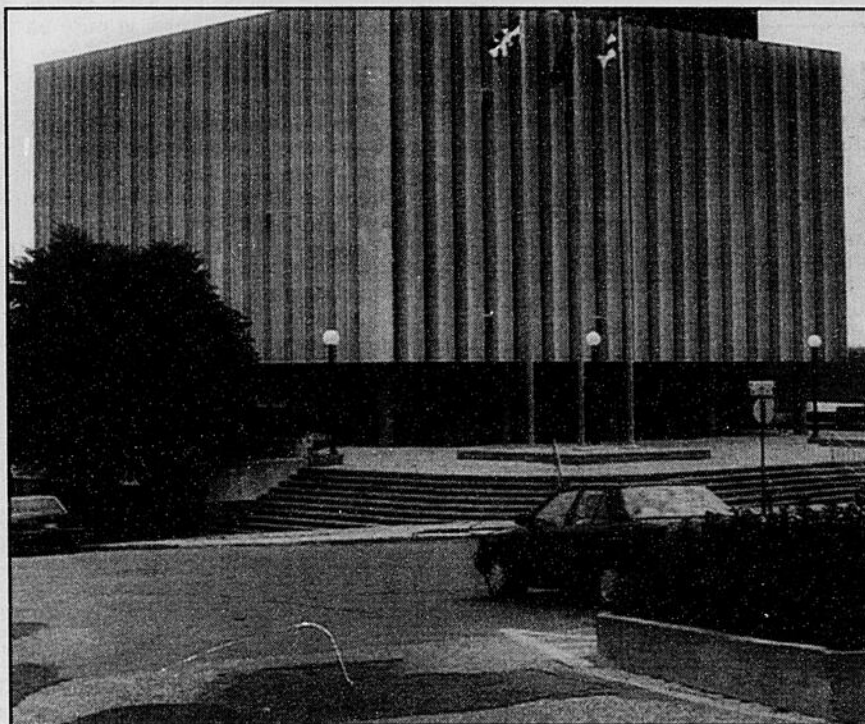

Photo La Tribune par Marc Laprise

lement sur le boulevard Saint-Luc et qui, elle, rendrait son espace aux livres. Le balcon de l'édifice municipal devrait aussi céder une partie de ses droits. On en profiterait alors pour y aménager le coin jeunesse. L'investissement comprendrait, outre le réaménagement physique, l'achat d'équipe-

ments et de rayonnages neufs.

En-deçà des normes

Malgré les dimensions du projet, Asbestos et sa bibliothèque ne rencontreraient que 65 pour cent des critères gouvernementaux. La superficie requise pour une bibliothèque desservant 6111 habitants est de 520 mètres carrés. Malgré tout, les 340 projetés seraient acceptés.

Mais bon, il faudra attendre que le ministère de la Culture et des Communications lève le moratoire qu'il a imposé sur l'ouverture ou l'aménagement des bibliothèques publiques au Québec. Le ministère étudie présentement le potentiel du jumelage des services scolaires et municipaux.

À Asbestos, selon ce que nous a expliqué la directrice de la bibliothèque, Marie-Hélène Parent, les élus sont prêts à appuyer le dossier. Ça impliquerait de leur part qu'ils prévoient l'investissement d'une somme d'environ 85 000 \$. Ce qui représente 25 pour cent de la facture estimée. L'autre partie, selon les conventions, serait assurée par Québec.

Les services municipaux devront se tasser un peu pour faire plus de place à la bibliothèque, qui loge depuis 1966 au rez-de-chaussée de l'hôtel de ville.

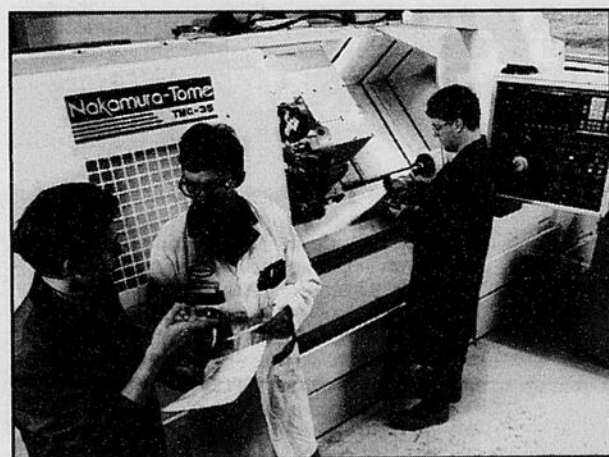

LA COMMISSION SCOLAIRE DE L'ASBESTERIE

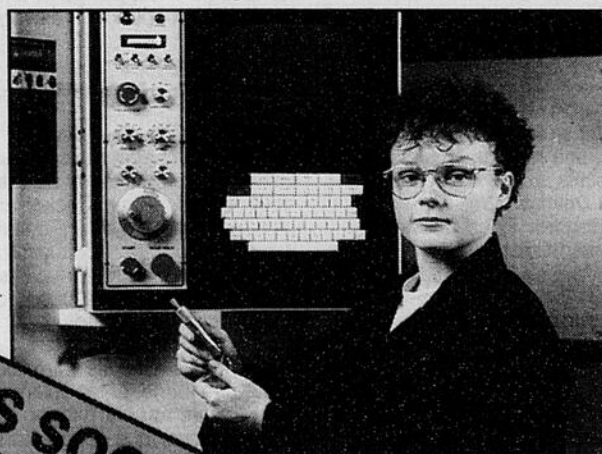

Notre mission : donner une formation fondamentale générant de bonnes personnes, de bons travailleurs et de bons citoyens.

(819) 879-6907



**LE CENTRE
PROFORMAS**

LE CENTRE DE PRODUCTION ET DE FORMATION PROFESSIONNELLE
EN FABRICATION MÉCANIQUE D'ASBESTOS INC.

Usine-école unique au Québec
Formation pratique sur contrats industriels
réels et équipements à l'avant-garde

(819) 879-9191

21671

Un p'tit bonheur culturel et communautaire



**MERCI
À NOTRE
CLIENTÈLE**

**NOUVEAUTÉS
TOUTES LES SEMAINES**

**DEVENEZ MEMBRE
PRIVILÉGIÉ ET OBTENEZ
DES LOCATIONS GRATUITES**

AUSSI

**JOURNAUX — REVUES
— LOTO-QUÉBEC
— SERVICE DE PHOTOCOPIES**

**10, rue Daniel-Johnson
Danville 839-2995**

Marc LAPRISE

Saint-Camille

En 1987, au coeur du village de Saint-Camille s'est développé un organisme autonome et sans but lucratif animé d'un beau dynamisme. Le P'tit Bonheur de Saint-Camille regroupe les artistes de la région et offre aux résidents comme à la population estrienne une riche programmation culturelle et communautaire.

La maison a aujourd'hui neuf ans et pour l'occasion, elle s'est refait un brin de jeunesse. L'ancien magasin général qui abrite ses activités a été revalorisé. À l'intérieur comme à l'extérieur, on a refait l'aménagement. Une nouvelle galerie a même été ajoutée aux installations.

Les années ont permis au P'tit Bonheur de se faire connaître du milieu estrien pour sa programmation des arts de la scène et visuels. Il présente une quinzaine de spectacles par année, une demi-douzaine d'expositions et quatre ateliers libres.

Mais le P'tit Bonheur, c'est aussi une implication communautaire avec une centaine de bénévoles dévoués qui assurent le service de petits déjeuners, de popote roulante et de pizza maison. C'est également un lieu de formation, de stages et d'animation culturelles diversifiées. Enfin, un nouveau Centre d'interprétation du milieu rural se gref-

fe cette année à ses activités. Ce centre offrira quatre volets d'activités consacrées à la connaissance et à la mise en valeur du milieu rural.

Programmation

Le P'tit Bonheur est on ne peut plus facile à trouver. Il occupe une place de choix au centre du village, au 162 de la rue Miquelon. Il est à placer sur votre itinéraire pour les prochains mois.

Son Espace Hortense sera à découvrir avec son Mois de la photo (septembre), l'atelier libre de Donald Mercier, un artiste estrien (du 15 octobre au 1er

décembre) et l'exposition *La nature du Québec et sa lointaine origine*, des photographies de Paul Saint-Arnaud (du 15 décembre au 16 février).

Côté spectacle, Saint-Camille proposera Sylvain Lelièvre (20 septembre), Djelem et sa musique tzigane (21 septembre), un café-concert en collaboration avec l'École de musique de l'Université de Sherbrooke (27 septembre), le Dixieband (19 octobre), une soirée africaine (5 octobre), une soirée de contes (9 novembre), Michel Faubert (23 novembre), Karen Young (18 janvier) et Manon D'Inverness (7 février).

Les artistes en pleine action

Marc LAPRISE

Asbestos

Depuis deux ans le milieu culturel de la MRC d'Asbestos s'est enrichi d'un nouveau concept d'initiation à l'art.

L'Art Tour, un circuit d'ateliers regroupant une douzaine d'artistes de la région offre de traverser villes et villages à la découverte d'oeuvres et de patrimoine.

Art Tour organise ses forfaits pour un minimum d'une dizaine de person-

nes. Les groupes visitent un ou deux artistes qu'ils retrouvent en pleine action dans leur atelier, leur parle et peuvent même partager leur repas.

On peut voir à l'oeuvre les Joanne Gardner, Marie-Louise Guillemette, Nicole Jobin et Hugues Mercier, Denis Ladrière, Micheline Léveillé, Cliff Lunbrigan, Monique Massé, Yannick Mathieu, Donald Mercier, Josée Perreault, Raymonde Robert et Norman Toupin. Leur champ d'action va de la sculpture à l'art floral. Informations: 1-819-828-3715.

AU CHENIL FREEWILL, DE DANVILLE

Des chiens aux petits soins!



Chien très intelligent, le Dalmatien est aussi un animal exigeant beaucoup de présence. Si on le laisse seul, on peut avoir de mauvaises surprises... et le retrouvez où il ne faut pas!

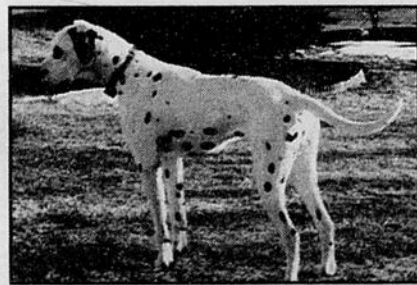

Lord, géniteur de la toute première portée du chenil.

On vient déjà des quatre coins de la région pour sa nourriture de qualité, son service de garde canin reconnu et ses cours professionnels. Alors, imaginez maintenant quelle sera la popularité du chenil Freewill avec sept merveilleux petits chiots blancs tachetés noir qui n'attendent que d'être adoptés!

Ouvert depuis trois ans à Danville, le chenil offrira en effet sa toute première portée de Dalmatien, une race de chiens très intelligents... très actifs, aussi! «La première fois que j'ai vu un Dalmatien, ce fut réellement le coup de foudre. Et ça n'a rien à voir avec Walt Disney! C'est un chien tellement intelligent. Il faut toutefois quelqu'un avec lui à la maison. Sinon, il pourra réserver de mauvaises surprises!», explique Linda Frost, propriétaire, en compagnie de son mari, du chenil.

Éleveurs consciencieux, les Frost ont misé sur des parents au pedigree impressionnant — Lord, le père, et Roxy, la mère —, choisissant par la suite les meilleurs chiots de la portée. Tous ont passé avec succès le test BAER (certains Dalmatien sont atteints de surdité). La prochaine étape sera de leur trouver une famille avec qui ils seront vraiment bien. «C'est très important, autant pour le bonheur de l'animal que des futurs maîtres», précise Linda.

Membre de l'Association Canine Canadienne et du Club de Dalmatien du Canada, le chenil Freewill s'est déjà distingué à plusieurs expositions. Outre Roxy, il compte sur la femelle Pepper Lane, une championne ontarienne, pour son élevage de Dalmatien.

Pour l'amour des chiens

Mais bien avant de miser sur l'élevage, les Frost veillaient déjà au bonheur des chiens. Eux-même propriétaires de quatre magnifiques animaux — un Cocker américain, un Lhasa Apso, un Boxer américain et évidemment Lord, leur Dalmatien — les Frost se spécialisent depuis trois ans en services canins, vendant notamment des clôtures invisibles et de la nourriture.

«J'ai toujours aimé les animaux, ayant grandi sur une ferme. Et les chiens, notamment, ont toujours été ma passion. Quoi de plus normal, donc, que d'ouvrir un chenil», de souligner Mme Frost.

Le chenil Freewill offre notamment la gamme de nourriture pour chiens Joy; en discutant avec les Frost, vous saurez exactement quelle variété acheter pour les besoins de votre chien, selon son âge et sa race.

On peut aussi y acheter divers accessoires pour chiens, dont la fameuse clôture invisible. Faite de fils transmettant sur ondes AM un signal au collier du chien, la clôture peut s'installer tant à l'intérieur qu'à l'extérieur. On peut aussi régler la profondeur de champ. «Pour des résultats concluants, le client doit être prêt à s'entraîner avec son chien durant un bon deux semaines. Après cela, la clôture obtient des résultats vraiment impressionnant. La preuve, je l'ai avec mes chiens et les 750 000 en Amérique du Nord qui respectent leurs limites!», d'ajouter Mme Frost.

Garderie et cours

Le chenil Freewill, c'est aussi un service de garde recommandé par quatre vétérinaires de la région. «Chez nous, pas de cages. Nous n'acceptons que deux chiens à la fois, à cause des différents tempéraments.»

Nathalie Desfossés, engagée par Freewill, est une autre passionnée des chiens, offrant quant à elle les cours d'obéissance de base et avancé, ainsi que d'agileté. C'est également elle qui s'occupe du service de toilettage. «C'est une professionnelle qui connaît très bien son travail. Avec elle, les chiens sont entre de bonnes mains», renchérit Mme Frost.

Le chenil Freewill est situé au 47, rue Elm à Danville. Pour obtenir des informations sur les cours ou pour tout autre renseignement, vous pouvez composer le (819) 839-2830.

TOYOTA
RICHMOND INC.
TOYOTA
153 Rte 116, Richmond, 826-5923

Un peu plus loin... mais tellement moins cher...

8 années sur 9 Lauréat provincial de sa catégorie

UNE MINE D'AUBAINES!

TOYOTA
RICHMOND INC.
TOYOTA
153 Rte 116, Richmond, 826-5923

**Les soldes
en stock Toyota
sont arrivés!**

Chez
TOYOTA

TOYOTA
RICHMOND INC.
TOYOTA

**Tacoma 4x4
XTRACAB 96**

Toyota
Tacoma 1996

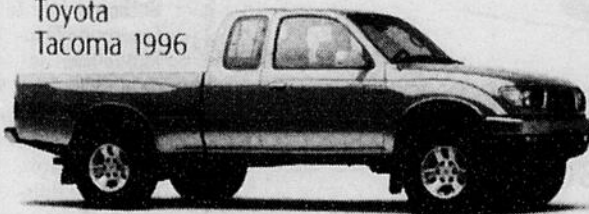

0\$ COMPTANT

319\$ par mois

T.T.P. en sus Bail 48 mois

*Bail à long terme avec option d'achat sur le modèle Tacoma XTRACAB 1996. Coût total du bail 15 312\$. Location au détail aux clients admissibles sur approbation de Toyota Crédit Canada inc. Premier versement de 319\$ et dépôt de sécurité de 325\$ requis au moment de l'achat. Franchise de 96 000 km, frais de 7\$ km excédentaire. Location de 24 et 36 mois également offertes. Offres valables jusqu'au 31 août 1996. Voyez votre concessionnaire pour tous les détails.

**Les soldes
en stock Toyota
sont arrivés!**

Chez **TOYOTA RICHMOND**



Toyota Tercel
Sport 1996

0\$ COMPTANT

222\$ par mois
T.T.P. en sus
Bail 48 mois

- Radio AM/FM/cassette
- Roues en alliage d'aluminium
- Aileron arrière
- Suspension calibrage sport
- Jupes latérales
- Pneus Yokohama 185/60/R14

Toyota
Paseo 1996



0\$ COMPTANT

T.T.P. en sus
Bail 48 mois

232\$ par mois

*Bail à long terme avec option d'achat sur le modèle Tercel sport 1996 AC56LME4. Coût total du bail 10 656\$. Premier versement de 222\$ et dépôt de sécurité de 225\$ requis au moment de l'achat. Bail à long terme avec option d'achat sur le modèle Paseo CC153HMAA 1996. Coût total du bail 11 952\$. Premier versement de 249\$ et dépôt de sécurité de 250\$ requis au moment de l'achat. Location au détail aux clients admissibles sur approbation de Toyota Crédit Canada inc. Franchise de 96 000 km, frais de 5\$ km excédentaire. Location de 24 et 36 mois également offertes. Offres valables jusqu'au 31 août 1996. Voyez votre concessionnaire pour tous les détails.

**Les soldes
en stock Toyota
sont de retour!**

Chez
TOYOTA

TOYOTA
RICHMOND INC.
TOYOTA

Toyota Camry
«Plus» 1996



0\$ COMPTANT

- Transmission automatique
- Air climatisé
- Régulateur de vitesses
- Groupes assistés

333 par mois

T.T.P. en sus Bail 48 mois

* Bail à long terme avec option d'achat sur le modèle Camry LE BG17KPAA. Coût total du bail 18 565,44\$. Location au détail aux clients admissibles sur approbation de Poyota Crédit Canada inc. Premier versement de 386,78\$ et dépôt de sécurité de 395\$ requis au moment de l'achat. Franchise de 96 000 km, excédentaire. Location de 24 et 36 mois également offertes. Offres valables jusqu'au 31 août 1996. Voyez votre concessionnaire pour tous les détails.

L'étang Burbank: un arrêt nature et une fierté régionale

Une petite accalmie dans votre horaire quotidien? Une envie de reprendre contact avec la nature? L'étang Burbank, dans le Canton de Shipton, offre un site d'une beauté et d'une richesse incroyable.

En bordure de la route 255, à l'entrée sud de Danville, l'étang abrite une faune riche. On peut y observer plus de 100 espèces d'oiseaux parmi lesquelles la Grèbe à bec bigaré, le Butor d'Amérique et le Balbuzard. Dix-neuf espèces de mammifères sont aussi présents. Notons le vison et l'hermine. On y trouve les six espèces de grenouilles que compte le Québec, de même que les tortues peinte et serpentine. Les couleurs d'eau et rayée sont également présentes dans le plan d'eau.

Ouvert tout l'été et offrant une exposition d'interprétation, l'étang Bur-

bank permet de belles découvertes. Comme celle qu'ont fait les animatrices Stéphanie Boisvert et Véronique Pépin. Elles ont recueilli 39 oeufs de tortue serpentine que vous aurez peut-être le privilège de voir éclore si vous y faites un petit arrêt.



Photos La Tribune par Marc Laprise



VISITES GUIDÉES DE LA MINE D'ASBESTOS

Venez visiter une des plus grandes mines d'amiante à ciel ouvert au monde

AU PROGRAMME

- Descente au premier palier de la mine
- Arrêt au camion 200 tonnes
- Visite du concasseur primaire
- Visite de la salle de contrôle
- Visite du moulin #5 où se fait l'ensachage



JM Asbestos Inc.



HORAIRE:

Jusqu'au 24 août 1996: tous les mercredis et samedis à 13 h
Du 31 août au 12 octobre 1996: tous les samedis à 13 h
Festival des Gourmands (17 et 18 août 1996): toute la journée

TARIFS:

Adulte: 8\$
Enfant: 12 à 17 ans: 5\$

INFORMATION ET RÉSERVATION

Bureau d'information touristique de la région d'Asbestos
12, route 116 ouest, Danville
(819) 839-2911

PROMOTION

Dès le 21 août, présentez cette annonce et obtenez 1\$ de rabais sur la visite guidée.

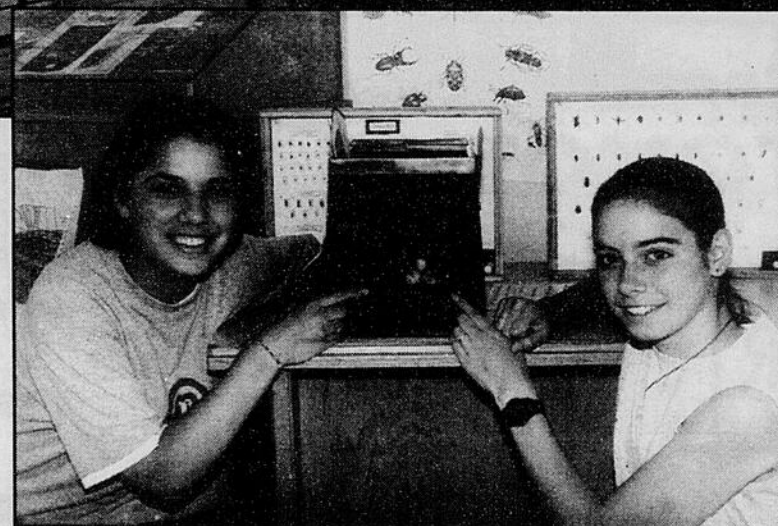

Dans le sens des aiguilles d'une montre: l'entrée du Centre d'interprétation de la nature de l'étang Burbank, dans le Canton de Shipton; le quai qui permet de s'avancer au-dessus de l'étang et les animatrices, Stéphanie Boisvert et Véronique Pépin, montrant quelques oeufs de tortue serpentine.

LES Ateliers
Beauchemin INC.

- * FERBLANTERIE * USINAGE
- * FABRICATION * RÉPARATION
- * SOUDURE

Partenaire des principaux commerces et industries de la région

- Technologie Premiair
- Cascades
- Pellerin & Fils
- Industries 3R inc
- J.M. Asbestos

155, rue du Carmel,
Danville, J0A 1A0
Tél.: (819) 839-2742
Télec.: (819) 839-2347

VOUS QUI L'AIMEZ «PLUS OU MOINS» PENDANT 6 ANS... À CE PRIX-LÀ, VOUS EN AUREZ PEUT-ÊTRE 3... PENDANT 6 ANS!



97
**ESCORT
LX**

6 960\$ 7 778\$ 8 925\$

No 88
5 vitesses, climatiseur,
tout équipé

No 92
Automatique à 4 rapports

No 94
Automatique, climatiseur,
tout équipé



No 69
Wagonette,
climatiseur, automatique



No 60
ESCORT 96
5 vitesses
Ens. sport + disque laser + becquet arrière

No 72
ESCORT 96
Automatique



9 586\$

No 56
MYSTIQUE
Automatique, climatiseur,
gr. sport



19 253\$

No 71
MUSTANG GT
Convertible, tout équipé



11 839\$

No 36
TAURUS GL
Bien équipé



17 570\$

No 49
CROWN VICTORIA LX
Tout équipé



19 304\$

No 70
GRAND MARQUIS LS
«Édition Bayshore»



10 966\$

No 80
VILLAGER GS
Bien équipé



8 908\$

No 16
AEROSTAR SPORT
Climatiseur, 7 places



9 790\$

No 51
WINDSTAR GL
Climatiseur, 7 places



10 362\$

No 23
EXPLORER
2 PORTES 5 vit., bien équipé



13 852\$

No 24
EXPLORER
4 PORTES XLT V8



6 308\$

No 86
RANGER
Cabine simple, 2,3 L, 5 vit.



6 898\$

F-150
4x2, 5 vit.,
diff. barré arr., climatiseur, XLS



8 968\$

No 91
F-150, 4x4, 5 vit.,
2 diff. barrés, climatiseur, XLS

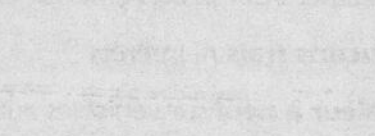

8 947\$

No 03
F-150 4x4
V8, automatique

**ASSISTANCE
ROUTIÈRE
24 HEURES
INCLUSE**

VOUS AVEZ EN MAIN...

**«LE POUVOIR
DE PAYER
COMPTANT»**

- OFFERT POUR UN TEMPS LIMITÉ
- ILLUSTRATIONS PEUVENT DIFFÉRER
- BAIL 24 MOIS/36 000 KM INCLUS PLUS TAXES

RABAIS AUX DIPLÔMÉS DISPONIBLE DE 750\$ EN PLUS
TOUTES LES REMISES DU MANUFACTURIER SONT INCLUSES
REMISES FORD-VISA DISPONIBLES EN PLUS...

VOTRE POUVOIR DE NÉGOCIER AVEC



**33, rue Principale Sud
845-5432**

Le monde du travail, amené à l'école

□ Le Centre Proformas a valu un prix provincial à la Commission scolaire de l'Asbesterie

Marc LAPRISE

Asbestos

En 1993 la Commission scolaire de l'Asbesterie innovait en créant une usine-école. Elle se donnait un outil dyna-

mique pour permettre aux étudiants du cours de fabrication mécanique de vivre une expérience de formation qui reproduit le plus fidèlement possible le monde du travail. Le Centre Proformas venait de naître.

L'école de formation professionnelle de la Commission scolaire jouissait d'une bonne réputation. Mais, depuis quelques années, comme toutes les écoles de même vocation au Québec, elle perdait sa clientèle.

Le principe Proformas visait à stopper cet érosion en offrant aux étudiants l'opportunité de réaliser leur apprentissage dans un contexte de production industrielle. Les étudiants inscrits au centre reçoivent une formation théorique de haut niveau, laquelle formation est rehaussée par une expérience acquise en usine et, surtout, rémunérée.

L'usine-école a semble-t-il atteint son objectif. Depuis sa création, le nombre d'inscriptions est passé de 25 en 1993-1994 à 85 pour la prochaine année académique. Il faut aussi lui donner le crédit de la formation d'un groupe de bénéficiaires

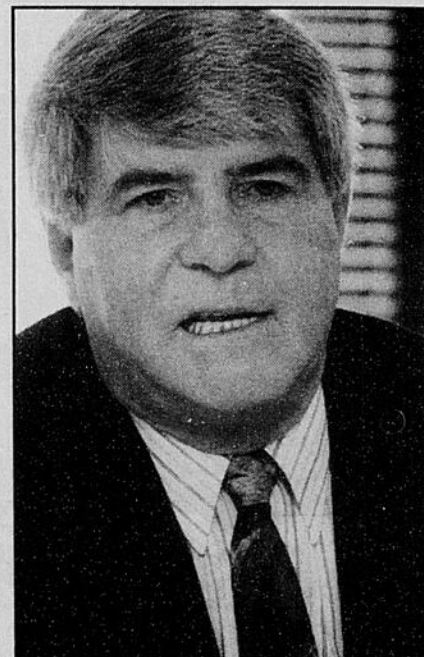

Le commissaire industriel de la Corporation de développement économique de la région d'Asbestos, Raynald Dodier

de l'assurance-chômage qui recevront leur diplôme d'études professionnelles (DEP) cet automne.

Le travail à l'école

Proformas, c'est vraiment le monde du travail à l'école. Les étudiants réalisent des travaux pour une quarantaine d'entreprises de la région d'Asbestos, de l'Estrie et même d'ailleurs au Québec. Le chiffre d'affaires du Centre Proformas en 1995-1996 était de 450 000 \$. La majeure partie de ces revenus a été versée en salaires aux étudiants, selon leur degré de compétence.

C'est en 1986 que l'idée d'une usine-école a été avancée pour la première fois à Asbestos. Elle avait été soumise lors du sommet socio-économique. Ce n'est cependant qu'en 1988 que le commissaire industriel de la Corporation de développement économique de la région d'Asbestos (CODRA), Raynald Dodier, la ramena sur le tapis. Après six années de préparation, le principe était appliqué pour la première fois en 1993 grâce notamment à un apport financier d'un million \$ de la part de la municipalité d'Asbestos. Pour tous, le projet était perçu comme un facteur de localisation de nouvelles entreprises qui pouvaient obtenir une main-d'oeuvre qualifiée.

Fort de ses succès, le Centre Proformas et la Commission scolaire de l'Asbesterie se voyaient décerner un prix ce printemps. La Fédération des commissions scolaires du Québec a souligné la réalisation de ce projet en lui accordant une mention d'honneur dans le cadre de son gala du Prix de l'excellence qui vise à souligner et à promouvoir le travail remarquable réalisé dans des écoles du Québec.

L'assurance
de votre tranquillité d'esprit
... pendant deux ans



Le Groupe Commerce vous offre maintenant ses assurances automobile et habitation pour un terme de deux ans* avec les avantages suivants :

- ✓ Gel des taux pour deux ans
- ✓ Aucune augmentation résultant d'un sinistre
- ✓ Paiement par prélèvements bancaires
- ✓ Aucuns frais ni intérêts
- ✓ Valeur à neuf sur véhicules automobiles prolongée d'un an, selon la durée de votre contrat



LE GROUPE COMMERCE
Compagnie d'assurances

Une présence rassurante

* Des conditions d'admissibilité s'appliquent.

Demandez à votre courtier de vous parler de la Police 2 ans



M. RÉJEAN DUCLOS, C. d'A.A.
Courtier d'ass. de dommages
et de personnes

DUCLOS & VAILLANCOURT inc
COURTIERS D'ASSURANCES

ASBESTOS Autre bureau
559, 1ère avenue Bureau 201 SHERBROOKE
(819) 879-6666 29, rue King Est
1 800 567-6102 (819) 566-2333
1 800 207-5633

L'ÉLECTROLYSE



- Technique à la fine pointe
- 15 ans d'expérience

Consultation
GRATUITE

Louise
M. Coulombe
Infirmière électrolyste

440, rue Binette (Institut Vénus), 879-7443



AGENCE DE GARDE D'ENFANTS EN MILIEU FAMILIAL

- Places disponibles (Journée ou semaine)
- Horaire flexible
- 0-12 ans

324, rue Gosselin,
Wotton,

Tél.: 828-2927

21842

Une vision

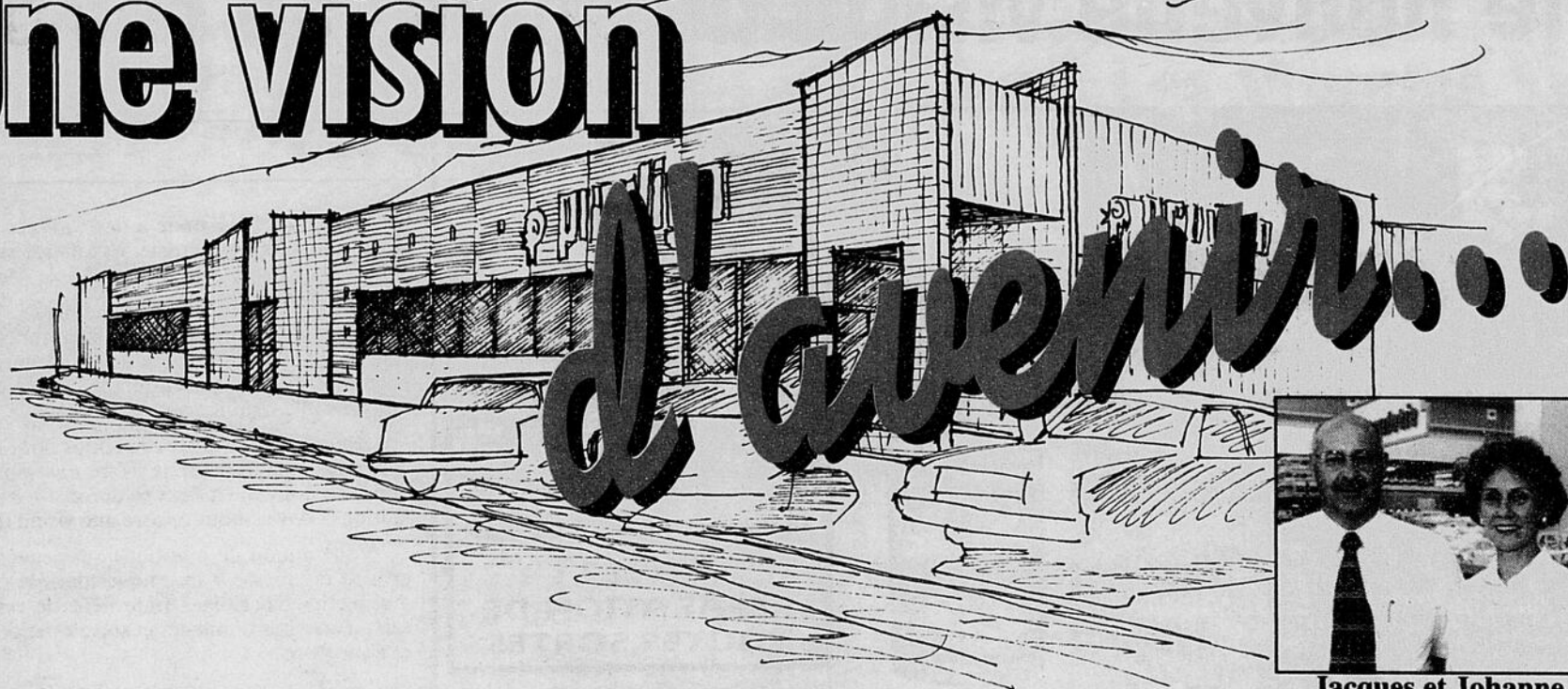

Jacques et Johanne
Piché, propriétaires

LE NO 1 DE L'ALIMENTATION À ASBESTOS VOUS OFFRE
La qualité à meilleur prix



NOTRE FORCE: LE SERVICE ET L'EXPÉRIENCE DU PERSONNEL

*Nos 60 employés totalisent plus de 400 années d'expérience
à votre service*

Un bref historique:

- Le Marché Gaudreau est passé d'une superficie de 450 pi ca. à 14 500 pi ca. au fil de ses 70 ans d'existence
 - Déplacé trois fois par l'expansion de la J.M. Asbestos
 - Fidèle à la bannière Provigo depuis les tout débuts
 - Prévision d'agrandir de 2 000 pi ca.

70e ANNIVERSAIRE • 1926-1996



70e ANNIVERSAIRE • 1926-1996

GAUDREAU LTÉE • 205, 1ère AVENUE • ASBESTOS • 879-5457

Une nouvelle vision de sa vie de couple

Asbestos



Chenard
REMBOURRAGE
ENR

313, 1ère Avenue, Asbestos (Québec) J1E 1Y5 Tél.: (819) 879-6324

RÉSIDENTIEL ET COMMERCIAL

- VENTE DE MATELAS ET LITS ÉLECTRIQUES (LITERIE CHAMPLAIN)
- ESTIMATION GRATUITE

Sylvain Chenard, prop.

313, 1ère AVENUE, ASBESTOS

HC
HÉLÈNE CHÉNARD

SPÉCIAL POUR LA RENTRÉE



DISTRIBUTEUR SOLIROC



Husqvarna **WHITE**

VENTE ET RÉPARATION DE TOUTES SORTES

SACS, FILTRES, ACCESSOIRES DE TOUTES SORTES

Tél.: (819) 879-6494 -6262
Télec.: (819) 879-7909

Quand une personne a des troubles de vision, elle consulte un optométriste. Et lorsque surviennent des difficultés dans la vie de couple, le Mouvement couple et famille est là.

Cette invitation est lancée par Françoise et Paul Chaperon, du chapitre asbestrien du Mouvement, qui offrent l'opportunité de prendre un temps d'arrêt et de regarder avec une nouvelle vision sa vie de couple.

«Prenons-nous encore le temps pour notre couple? Sommes-nous encore heureux d'être ensemble? Notre projet du début de notre vie à deux se déroule-t-il comme nous le souhaitons? Avons-nous encore une vision de ce plan de vie?»

Voilà autant de questions qui peuvent être discutées en groupe de quatre à six couples dans le cadre de rencontres mensuelles d'échanges fraternels, de ressourcement diocésain, d'activités familiales et sociales et de congrès diocésains et nationaux.

Le Mouvement couple et famille se propose de contribuer à créer un climat de fraternité, d'accueil et d'unité au sein du couple, de la famille et du mouvement, et ce, tout en favorisant leur épanouissement humain et chrétien.

Ce mouvement s'adresse aux couples et aux familles qui ont soif de fraternité et de partage et qui sont désireux de se donner les moyens pour mieux dialoguer.

On est de la place... comme vous!

Promutuel Val St-François vit au rythme de la région et emploie des gens d'ici.
Comme vous, nous sommes très fiers de notre région.

Nous vous offrons tous les services d'assurance ici même, du tout premier contact jusqu'au règlement d'un sinistre.

Promutuel, l'assureur de chez nous.



PROMUTUEL
Val St-François

245, rue du Roi, Asbestos • 879-7111 / 1 800 567-6104

ASSURANCE habitation • automobile • commerciale • agricole • vie

EN VOIE D'ACCRÉDITATION ISO-9003

Le premier distributeur alimentaire à avoir demandé
son accréditation au Canada

**TOUJOURS PRÉSENT
POUR DEMAIN!**

**Les Viandes
Laroche**



Spécialisée dans la distribution du boeuf, la compagnie offre aussi le lard, la volaille, le veau, l'agneau, les charcuteries et les produits congelés. En fait, Les Viandes Laroche inc distribuent tout ce qu'on peut trouver au comptoir de boucherie.

POURQUOI CHOISIR LES VIANDES LAROCHE

● TÉMOIGNAGES ●

EMPLOYÉS

«Les clients devraient choisir des viandes Laroche parce que c'est une compagnie qui va de l'avant et qui est dynamique et compétitive.»

Dany Boisvert, livreur

«Les clients préfèrent les viandes Laroche pour la qualité de ses produits et l'enthousiasme de son personnel.»

Louise Deschenaux, contrôleuse

«Ce qui motive les employés et les clients à travailler de pair avec Les Viandes Laroche inc, c'est la qualité des gens qui y travaillent, la qualité du service à la clientèle sans cesse grandissante et la grande qualité des produits manipulés et distribués à travers tout le réseau.»

Mario Pinard, responsable de l'Assurance qualité

«Pour le professionnalisme et l'esprit d'équipe gagnant.»

Myène Boisvert, département des ventes

«J'aime travailler aux Viandes Laroche, car la force de notre équipe est la motivation.»

Joel Bernier, manutentionnaire

«Le concept partenariat entre commerce de détail et grossiste est un bel exemple pour bâtir l'avenir et c'est ce qu'on développe avec l'équipe Laroche.»

Marché Bellevue, Arthabaska, Mario Courtols, gérant viandes

«Provigo Asbestos Gaudreau Ltée est fier d'occuper une place de choix aux Viandes Laroche à titre de client. Fraîcheur et qualité font la force des Viandes Laroche à des prix plus que compétitifs. Un personnel disponible via une clientèle de plus en plus nombreuse. Les Viandes Laroche est une entreprise bien de chez nous qui s'implique dans son milieu. Merci pour le bon service.»

Jacques Piché, Provigo Gaudreau, Asbestos

«En plus d'offrir des viandes de 1ère qualité, ce qui est primordial pour moi, l'équipe des Viandes Laroche me donne un service d'une qualité peu commune. Livraison à heure fixe, commande spéciale comblée rapidement, service téléphonique constant et de bonne humeur des représentants(es). Voilà autant de raisons que pour moi, c'est les Viandes Laroche en priorité.»

Richard Lavallée, Boucherie Chez Guy, Lac Mégantic

«Qualité des produits, bon service, disponibilité des gens, toujours à l'écoute des clients. Les Viandes Laroche travaillent de pair avec nous.»

Gilles Samson, gérant des viandes, Coop Thetford IGA

«La viande est très belle et en plus à très bon prix. Ils ont un service très rapide.»

Pierre Raby, Métro Conseil, Sherbrooke

«Je désire par la présente exprimer ma gratitude à votre équipe au complet. Je suis un client depuis votre ouverture et en 26 années, je peux vous dire que vous avez toujours performé d'année en année, tant sur le service que sur l'attention que vous nous avez apportée. Je dis bravo à vous tous et merci de bien me servir.»

Clément Jacques, Boucherie Clément Jacques, Sherbrooke

«Je choisis les Viandes Laroche pour la qualité de son service et de ses produits.»

Romain Hamel, Intermarché R. Viens, Drummondville

«Les Viandes Laroche se distinguent par la qualité de leur service et le suivi de leurs représentants.»

Emile Fillon, IGA, Gilles Roy, Magog

LES VIANDES LAROCHE INC.

C.P. 141, ASBESTOS, QUÉBEC, J1T 3N1 (819) 879-7101 1-800-665-9429 1 800 567-6113 TÉLEC.: (819) 879-4488

Les ados réclament plus d'activités

Marc LAPRISE

Asbestos

Ils sont là, six jeunes de 14 à 17 ans. Trois gars et trois filles qui vont d'une pièce à l'autre, du téléviseur à la table de

billard, à la table à cartes. Ils discutent, se demandent ce qu'ils pourraient bien faire de leur fin de journée.

L'arrivée du journaliste vient mettre un peu de piquant dans une soirée mo-

che. Ils s'amuse d'abord de se faire demander s'ils ont un avenir dans leur Asbestos natale, s'ils s'y trouvent bien, si la municipalité leur fait la place qui leur convient.

Jonathan est le plus volubile. «Il n'y a pas grand-chose, lance-t-il, convaincu d'obtenir l'approbation de ses copains. Je suis bien ici, mais il faudrait qu'il y ait du changement, qu'il y ait plus d'activités.»

Patrick, lui, ne se voit pas un très grand avenir à Asbestos. Peut-être qu'avec Magnola, dans cinq ans, lorsqu'il aura terminé ses études, mais...

Quant à elle, Anne-Marie trouve qu'il n'y a pas assez de monde, trop de retraités pour ce qu'il y a de population et, surtout, seulement une salle de quille pour changer la routine.

On voudrait du cinéma, des arcades, des lieux pour faire du patin à roues alignées. On voudrait que la ville pense davantage à ses jeunes. On voudrait...

Tiens, même au Festival des gourmands, qui commence demain, ils ont l'impression d'être négligés. Geneviève désespère. «Il y a des spectacles pour les vieux et des amuseurs pour les enfants. Pour nous, il n'y a rien.»

«Au moins, durant ce temps-là, il y a du monde à voir», se reconforte Anne-Marie. Malheureusement, ce n'est qu'un week-end sur les 52 de l'année.



Photo La Tribune par Marc Laprise

Anne-Marie Noble, Geneviève Chrétien, Jonathan Brière, Stéphanie Boudreault et Dominique Mayette ne se voient qu'un mince avenir dans cette Asbestos qui, disent-ils, n'en a que pour les plus vieux ou les tout-petits.

Des nuances

Leur discours est noir. Il fait noir et c'est à cette période de la journée qu'ils veulent pouvoir s'amuser, quand les adultes décident qu'il est l'heure de se faire discret.

Alain Roy, l'animateur de la Maison des jeunes où se tient cette discussion, nuance. Leur discours n'est pas complètement faux. Mais ils ne sont quand même que six ici ce soir. Ils sont là parce qu'ils n'ont rien à faire.

La Maison des jeunes, localisée dans l'ancien vestiaire du terrain de football, en plein centre-ville, accueille sur une base régulière au moins 150 jeunes différents. Durant les bonnes périodes, ils sont une trentaine par soir à aller et à venir. Ce vendredi soir d'août, en pleine période de vacances, la place est quasi déserte. Il y a au moins 800 ados à Asbestos. Pour l'animateur, il est certain que la situation n'est pas si dramatique que le pensent ses jeunes protégés du soir. «Les autres sont ailleurs. C'est qu'ils ont quelques chose à faire.»

L'animateur en convient cependant, Asbestos n'offre pas beaucoup de choix à ses adolescents. Et deux mois à meubler avant de retourner sur les bancs d'école, c'est long quand on se demande quoi faire. Reste que dans l'ensemble, «la situation n'est pas pire ici qu'ailleurs».

Et comptez-vous chanceux les boys! «Ici, c'est tranquille. Il n'y a pas de violence dans les rues. Il n'y a pas de taxage. On peut se promener sans crainte.» «Ça, c'est vrai», conviennent les six comparses avant de mettre le cap sur la plage...

Démontrez Votre Attention.

Offrez un magnifique arrangement... Avec les fleurs, vous avez toujours les mots pour le dire.



Le langage du coeur

280, BOUL. COAKLEY
ASBESTOS
(519) 879-7179

Fleuriste

Gilles L. Proulx

21906

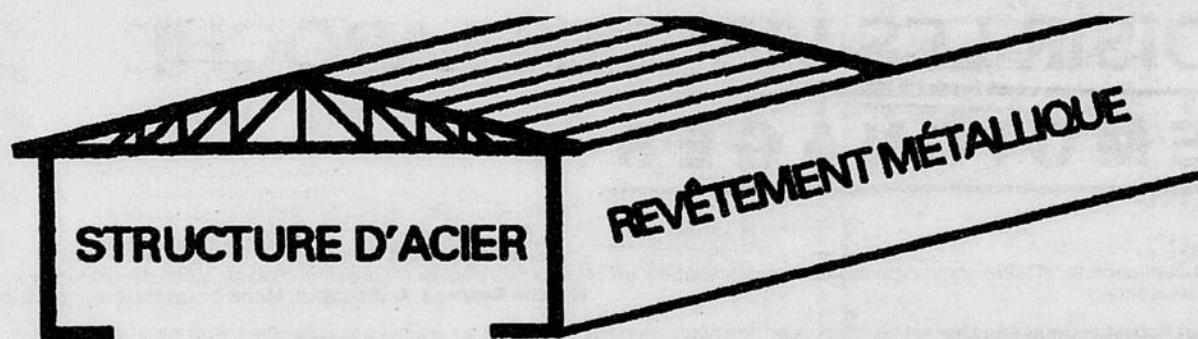

RÉAL LANGLOIS CONSTRUCTION INC.

ENTREPRENEUR GÉNÉRAL SPÉCIALISÉ
EN BÂTIMENTS INDUSTRIELS ET COMMERCIAUX
CLÉS EN MAIN

312, RUE DESHAIES, ASBESTOS, J1T 2X9

Bur.: 879-7217 - Téléc.: 879-7948

21681



LAURÉAT LACHANCE LTÉE

Courtiers d'Assurances générales et vie

ASSURANCE
VIE

NICOLE FRÉCHETTE

839-3506

AUTO

INCENDIE

EVELYN LEET

839-3050

VOL

RESPONSABILITÉ

RISQUES
DIVERS

EVERETTE TAYLOR, Vie-Life

839-2662

BUREAU:

20, RUE DANIEL-JOHNSON
C.P. 990 DANVILLE, QUÉBEC

839-2714

21840

Pas toujours facile la vie de commerçants...

Marc LAPRISE

Asbestos

À 73 ans, Marcel Lapointe pourrait songer à prendre une retraite paisible, sans bilan à préparer, sans tracasserie administrative. Il pourrait profiter de la vie et prendre soin de sa santé.

Il ne se rend plus à tous les jours vérifier comment roule sa boutique, au Centre commercial d'Asbestos. Son épouse et sa fille y veillent. Mais il demeure alerte. L'âme dirigeante de la Mercerie Marcel Lapointe ne veut rien manquer de la vie économique et sociale de la place.



Marcel Lapointe, un vieux routier du monde des affaires, a vécu la grande disparition du quartier commercial d'Asbestos.

Marcel Lapointe est un vieux routier du monde des affaires à Asbestos. Peut-être l'un des plus anciens, hormis quelques entreprises qui ont pu passer le flambeau à la nouvelle génération. M. Lapointe, tailleur de son métier, s'est établi dans la ville de l'amiante en 1953. Venu passer une fin de semaine chez un parent, il est allé cueillir ses affaires à Sherbrooke le lundi matin.

En chômage depuis près de deux ans, il avait trouvé une place pour ses compétences. Pour se faire un nom, il a d'abord déniché un emploi de conseiller aux ventes chez le vendeur de meuble Therrien et Frère.

Puis, deux plus tard, il a ouvert sa boutique de confection, sur la principale rue commerciale d'Asbestos. Dix ans durant, son commerce de la rue Bourbeau a prospéré. Jusqu'en 1965, il a eu une trentaine de couturière à son emploi. Puis vinrent les coups durs. Une lourde perte financière et les tracasseries qui ont suivi allaient miner sa santé. Ce fut l'arrêt obligatoire imposé par le médecin.

Aussitôt remis sur pied, Marcel Lapointe reprend ses activités commerciales. Il rouvre une boutique sur Bour-

beau, mais comme l'histoire d'Asbestos, il allait devoir surmonter d'autres obstacles. La mine Jeffrey s'agrandissait et se rapprochait du secteur des affaires. En 1971, le sous-sol ne résiste plus au minage: il s'affaisse et force la fermeture de la rue Bourbeau. «Les murs bougeaient. Les fenêtres cassaient. On a vécu deux ans d'enfer pendant lesquels ont été démantés trois fois.»

À l'automne 1973, Asbestos n'a plus de local commercial. La mercerie de Marcel La-

pointe ferme ses portes. C'est presque par la volonté divine que le commerçant réussi à se maintenir en affaires. Un confrère qui fermait boutique est venu sans sollicitation lui offrir son local, rue Noël.

Il n'y sera que quelques mois, le temps pour le groupe de 12 commerçants dont il faisait partie de mener à terme la construction du Centre commercial.

Cette bâtisse venait à point remplacer la perte du quartier des affaires. Mais ce ne fut

pas facile pour les commerçants, se souvient Marcel Lapointe.

La disparition de la rue Bourbeau «a brisé le commerce énormément. On avait de bons chiffres d'affaires. Tout le monde en région voulait venir à Asbestos. On a perdu beaucoup. «En 1973, on a été avant-gardistes en bâtissant notre centre commercial. On l'a construit en même temps que le Carrefour de l'Estrie. Mais nous, c'était les circonstances qui nous y obligeaient.»

ALIMENTS NATURELS

Spiruline 1 000 mg

Prix cour.
16,95\$ + tx

Promotion

13,95\$
plus taxes



Valide jusqu'à
la fin août

511, 1re Avenue, Asbestos
879-7670

Bonichoix

SUPERMARCHÉ
DANVILLE INC.

EN AFFAIRES
AVEC VOUS
DEPUIS 15 ANS
Merci
de l'encouragement

ÉPICERIE LICENCIÉE
BOUCHERIE
VIANDE POUR CONGÉLATEUR
SERVICE DE LIVRAISON

Route 116
DANVILLE

Tél.: 839-2210

21492

Un maximum de puissance pour un maximum de performance



Tracteurs Case IH 5200 Séries Maxxum

Assez puissants pour s'attaquer aux plus exigeants travaux des champs et aux corvées de récoltes

- Moteur diesel, de conception moderne qui a fait ses preuves aux champs
- Couple de torsion profonde pour une plus grande capacité de traction
- Transmission souple et nerveuse pour plus de productivité et de maniabilité

Choix de quatre modèles

Modèle	Puissance	Transmission
5220	80 (60kW)	16F/12R*
5230	90 (67kW)	16F/12R*
5240	100 (75kW)	16F/12R*
5250	112 (84kW)	16F/12R**

* Transmission standard synchronisée. «Powershift» optionnel
** Transmission «Powershift» standard

Vous obtenez davantage qu'un tracteur fiable et durable. Nous nous engageons, avec nos pièces Case IH, à vous procurer un support technique fiable et professionnel de même que des conditions de financement souples.

PRODUCT SUPPORT

Venez choisir le tracteur MAXXUM conçu pour vos besoins!

GARAGE E. COMTOIS INC.

461, rue Gosselin, C.P. 150 Tél.: (819) 828-2662
Wotton (Québec) J0A 1N0 Téléc.: (819) 828-3134

© 1996 CASE CORPORATION
Case and IH are registered trademarks of Case Corporation

CASE III

L'héritage architectural a disparu dans la mine

Marc LAPRISE

Asbestos

On ne s'étonne pas dans une ville comme Asbestos qu'une partie de l'histoire ne livre que très peu de ses souvenirs. C'est qu'il s'agit peut-être d'événements pour lesquels on n'a

pu conserver que les récits. Encore peut-il être question de lieux transformés ou détruits par des intempéries, des incidents majeurs. Ce qui surprend, cependant, c'est de constater à quel point cette histoire a été vidée de la plus grande partie de son patrimoine bâti.

De ses 50 premières années, Asbestos n'a presque plus rien. Ses maisons, son héritage archi-

tectural a subi à peu de chose près le sort du minerai d'amiante. Il a été extrait de la mine Jeffrey, mais ne profitera à personne. Pour laisser place à l'appétit de la mine, ce patrimoine a été parfois déplacé, plus souvent sacrifié.

Nombreux sont les doyens de la municipalité qui déplorent ce fait aujourd'hui. Asbestos peut encore travailler, mais ne peut plus se regarder. Elle n'a plus de témoignage bâti comme sa voisine Danville, par exemple. Ou pour ceux qui apprécient les vieilles rues, il n'y a plus ces belles maisons, ces antiques immeubles.

Ces références historiques ont disparu, et Pierrette Thérout, de la Société d'histoire, trouve la situation particulièrement triste.

Elle regrette de ne pouvoir prendre ses petits-enfants par la main et de les amener voir la maison où grand-maman a grandi, l'école où elle a appris. Elle ne peut même pas leur faire visiter l'église où elle a été baptisée.

Elle est triste aussi de ne pouvoir se promener dans les rues de sa jeunesse. L'artère commerciale, la rue Bourbeau est disparue au milieu de nul part. La manufacture où on filait l'amiante a depuis longtemps cessé d'être un point de repère. Alors, ces autres rues et ruelles qui se trouvaient plus vers le nord...



Pierrette Thérout

«De deux à trois fois leur valeur», se souvient l'abbé Guy Gilbert. Elle pouvait ensuite les revendre pour presque rien à leurs propriétaires qui s'engageaient en retour à les démolir.

Ce que Pierrette Thérout déplore le plus c'est «que je suis certaine que ça a créé un type de personne qui n'est pas attachée du tout à son passé, à ses vieilles choses».

Maintenant que Jeffrey a fini d'engloutir Asbestos, Mme Thérout et l'équipe de la Société d'histoire tentent, faute de rebâtir, d'au moins reconstituer en photos et en documents ces témoignages disparus de l'évolution de la municipalité.

Vous pouvez les aider en offrant vos documents à la Société, au Centre communautaire de la rue Panneton ou au 879-7263.

Expropriation

La J.M. Asbestos payait bien ses travailleurs. Elle les dédommageait tout aussi généreusement pour l'achat de leurs maisons. Pour pouvoir agrandir Jeffrey, la compagnie expropriait les constructions.



VENTE DE MATÉRIEAUX DE CONSTRUCTION

2x4x8

2x4x12

2x8x12

2x6x8

2x6x12

2x10x12

PLANCHES

PLANAGE DE BOIS

195, RUE DU ROI
ASBESTOS

Tél.: 828-2274
Pag.: 822-7237

E. Parenteau Ltée: le pionnier du meuble à Asbestos

Parmi tous les commerces d'Asbestos, seulement quelques-uns peuvent se vanter d'avoir une histoire aussi longue que celle du Magasin Parenteau. À l'origine boutique de forge, il est devenu magasin de meubles vers 1926 (depuis 70 ans!) et n'a cessé depuis lors d'inspirer confiance aux citoyens d'Asbestos.

Le magasin E. Parenteau Ltée doit son nom à M. Ernest Parenteau, père du propriétaire actuel. M. Parenteau s'installe à Asbestos dès 1903, à la suite de l'achat d'une boutique de forge. En



Le second édifice ayant abrité le magasin Parenteau fut érigé en 1932 au coin des rues Chassé et Bourbeau. Il a été démoli durant l'été 1974 à la suite des glissements de terrain.

1922, il décide de vendre des meubles et des instruments aratoires, mais la façade de son établissement tourne le dos au «centre commercial» de l'époque. Le problème est vite résolu: il soulève complètement la construction et la retourne face à la rue Du Roi, non loin du carré.

Déménagement et re-déménagement

L'expansion de la mine et les expropriations en bloc des années 30 forcent les propriétaires de ce coin à s'installer ailleurs. Le magasin Parenteau déménage sur la rue Bourbeau en 1932 dans un édifice très moderne pour l'époque. On continue à y vendre surtout des meubles. L'histoire plus récente des affaissements de terrain des années 70 a toutefois obligé le magasin Parenteau à se construire une seconde fois.

C'est au début de mars 1973 qu'a lieu l'ouverture officielle dans le nouvel édifice situé au 520, 3e Avenue. Dorénavant, c'est à cette adresse que M. Roch Parenteau reçoit ses clients.

Une troisième génération

C'est en 1949 que Roch Parenteau joint



Le magasin actuel situé au 520, 3e Avenue, a ouvert ses portes en mars 1973. Une plus grande surface sur un seul plancher offre à la vue un vaste étalage de meubles de toutes sortes.

l'entreprise de son père. En 1966, il devient copropriétaire en compagnie de frère Gustave. C'est à son bon goût et à son flair dans le choix des meubles qu'on doit l'étalage varié qu'offre le magasin Parenteau.

Devenu seul maître à bord en 1983, Roch Parenteau voit aujourd'hui son fils unique, Roch Junior, suivre ses traces. Après avoir touché un peu à tout au commerce lorsqu'il était étudiant, Roch Junior a joint le commerce à temps plein comme vendeur régulier au magasin, il y a huit ans. Une passion familiale qui traverse une troisième génération!

Un grand magasin

Au fil des ans, le magasin a suivi les différents courants dans le monde du meuble, afin d'offrir toujours des produits dernier cri de qualité. Les clients y trouvent toujours rapidement ce dont ils ont besoin, étant donné la très grande surface de montre sur un seul plancher.

Pionnier dans le domaine du meuble à Asbestos, le magasin Parenteau n'a cessé de progresser. Et ça va continuer, foi de Parenteau.

E. Parenteau Meubles Ltée

Tél.: (819) 879-5919

LA-Z-BOY - JAYMAR - Hitachi - Générale Électrique - Maytag - Inglis

520, 3^e Avenue, Asbestos, QC J1T 3N4

Une grève si dure qu'on a préféré l'oublier

Marc LAPRISE

Asbestos

Le 13 février 1949, les travailleurs de la Canadian Johns-Manville refusent une proposition de conciliation comme celle acceptée par leurs confrères de Thetford Mines. Les négociations avec l'employeur en vue du renouvellement du contrat de travail sont rompues. La grève est déclenchée.

Va s'en suivre une lutte rangée marquée par des combats de rue, des émeutes, de violents affrontements entre travailleurs de différentes allégeances.

Les circonstances de la prise de position des travailleurs d'Asbestos ne sont pas claires. «Il n'existe aucun document décrivant l'allure du vote», raconte la présidente de la Société d'histoire d'Asbestos, Pierrette Thérout.

Il n'existe pas plus de souvenirs de ce conflit de travail de quatre mois qui a marqué l'histoire de l'entreprise et de la municipalité. Encore aujourd'hui, on observe une espèce de consigne du silence sur le sujet. «On en a fait un sujet tabou. Le fait de la grève n'est nul part», déplore-t-on à la Société d'histoire.

Même dans la documentation recueillie depuis une année par l'organisme, il est difficile d'obtenir de l'information sur l'événement. Comme par exemple dans cet essai publié en 1977, par le frère Fabien, des Frères du Sacré-Coeur. «Asbestos, son aspect, son industrie, ses activités» est «plutôt un exposé chronologique des principaux événements qui se sont déroulés à Asbestos depuis les origines de cette localité», écrivait le frère Fabien, en préface.

Hors, dans son exposé, l'auteur survole le sujet. «Ce malheureux conflit, écrit-il, causa de la mésentente dans bon nombre de familles et alluma même dans l'esprit de bien des gens des haines et des rancœurs qui se prolongèrent durant plusieurs années.»

En effet, près d'un demi-siècle après ce dur conflit, il subsiste dans les souvenirs d'Asbestos des traces de blessures qui ne se sont jamais cicatrisées.

«Elle a laissé trop de traces émotionnelles», dit Pierrette Thérout.

L'affrontement entre les syndiqués et la direction de l'entreprise n'a fait que des égratignures comparé aux profondes entailles créées entre frères, cousins et amis, entre grévistes et briseurs de grève.

C'est pour ça qu'on ne veut pas en parler, qu'on refuse de la mettre à l'agenda de l'histoire. Au début, c'était par crainte d'apeurer les investisseurs. Mais il y a malheureusement plus.

Une référence sociale

Et c'est bien dommage, croit Pierrette Thérout, que l'on persiste à effacer ce dur souvenir, si douloureux soit-il. «Dans toutes les écoles d'études sociales, on parle de la grève d'Asbestos comme du réveil du mouvement ouvrier.» Au Québec, avant l'amiante, il y a eu des conflits importants, mais c'est celui d'Asbestos dont on étudie les leçons.

«Avec Asbestos, il y a eu une prise de conscience du public au mouvement ouvrier», explique Mme Thérout. C'est à compter de ce moment-là que les travailleurs ont véritablement pris conscience de leur force et de leur pouvoir. Ils ont alors réalisé qu'ils n'étaient pas obligés de laisser les intellectuels, les professionnels ou les gens d'affaires prendre toutes les décisions.

La grève de 1949 a fait naître chez les travailleurs un sentiment d'appartenance et de fierté, même si sur le plan salarial et des conditions de travail, ils



La Tribune, archives

Durant le conflit de 1949, la Canadian Johns-Manville a eu recours à des briseurs de grève qui arrivaient par plein camion de tous les coins de la province.

n'ont pratiquement rien obtenu.

Mais ce sont les tranchées creusées dans les relations interpersonnelles qui ont pris le dessus sur les bons aspects. On ne se parlait plus entre voisins. Il était malvenu, voire interdit à fils de gréviste de courtiser fille de scab. Les durs sévices, les coups reçus, les espoirs déçus ont lié les langues, fermés les yeux.

Pour faire baisser les tensions, pour oublier le mal, Asbestos a choisi de taire se moment de son histoire, de presque l'oublier.

S'il peut paraître encore difficile pour certains d'aborder le sujet, il est temps, souhaite-t-on à la Société d'histoire, que l'on redonne à cet événement sa juste place.



Municipalité de Shipton

Le Conseil de la municipalité de Shipton, seconde en importance dans la région, et ses 3 000 résidents sont heureux de participer à la réalisation de ce cahier spécial et vous invitent tous à prendre connaissance des nombreux attraits et avantages que possède notre région.

Que ce soit pour un projet résidentiel, commercial, industriel, agricole ou touristique, notre municipalité a su, au fil des ans, agencer son territoire afin d'offrir à chacun de ces secteurs de l'activité économique les sites propices à leur développement.

La municipalité, au cours des dix dernières années, a su faire preuve de dynamisme et de savoir-faire en se dotant, entre autres, de son propre hôtel de ville, de trois parcs municipaux dont l'un (Parc de l'étang Burbank) constitue un attrait touristique majeur pour la région, de son propre service de voirie pour l'entretien des chemins tant l'hiver que l'été. Toutes ces réalisations et bien d'autres ont permis d'améliorer la qualité de vie des résidents par une amélioration des services tout en maintenant la taxation au plus bas taux de la région.

Nous vous invitons à connaître notre région par ce cahier spécial et à nous visiter pour constater la beauté de notre région.

Jean-Guy Desrochers,
maire de la Municipalité de Shipton

Yvon Laroche,	conseiller no 1	Jean-Yves Lévesque,	conseiller no 2
Léo Larrivée,	conseiller no 3	Germain Ducharme,	conseiller no 4
Charles Noble,	conseiller no 5	Henri Paquet,	conseiller no 6

150, rue Water, C.P. 209, Shipton (Danville), JOA 1A0
Tél.: (819) 839-2771
Télec.: (819) 839-2918



ACHAT-VENTE RÉPARATION

- TRACTEURS
- TONDEUSES
- PETITS MOTEURS
(gaz, diesel), systèmes hydrauliques
- SOUFFLEUSES

**56, ROUTE 116 EST
DANVILLE
TÉL.: (819) 839-3883**

21495

Albertine et Laurent Gilbert, des retraités en or...

Marc LAPRISE

Asbestos

En avril dernier, Albertine et Laurent Gilbert se sont laissés prendre par surprise. En se rendant à la fête qu'Asbestos tient annuellement lors de la Semaine provinciale du bénévolat, ils allaient rencontrer des amis et applaudir celui, celle ou ceux dont le milieu voulait souligner le mérite.

Quand le couple bénévole de l'année a été désigné, c'est leur nom qu'ils ont entendu.

Laurent Gilbert était on ne peut plus étonné. «On ne s'en attendait pas, gros comme ça. C'est moi qui l'organise (la fête)!»

En effet, comme membre de la Maison de l'action bénévole de l'Or blanc (MABOB), on lui avait confié la tâche des menus détails, des cadeaux, de la surprise... Le secret ne pouvait ainsi être mieux gardé!

De «jeunes» bénévoles

Le couple Gilbert est enchanté de l'honneur qu'on lui a réservé. Ça leur a fait chaud au cœur de se faire dire merci. Tous les petits mots de félicitations qui ont suivi ont tapissé leur bonheur. «On a ressenti qu'on est aimé», dit madame.

«Mais il y en avait d'autres qui le méritaient», songent encore Laurent et Albertine. Ils analysent leur cheminement bénévole et pensent un petit peu,



Le couple bénévole de l'année à Asbestos, Laurent et Albertine Gilbert. En visite, leurs trois petits-fils, Steve Pinard, Marc-André Pouliot et Gabriel Gilbert sont bien fiers de grand-mère et grand-père.

Photo La Tribune par Marc Laprise

qu'après tout, ils n'ont pas les années de services de plusieurs autres.

Mais c'est la qualité de ce service et le degré de satisfaction de tous ceux qui en bénéficient qui compte, pourrait-on leur dire.

À la retraite, Albertine et Laurent Gilbert ont plongé depuis peu dans le monde du bénévolat. C'est pour ça qu'ils se

disent surpris. Quand il a quitté définitivement son emploi à la boulangerie d'Asbestos, il y a six ans, M. Gilbert est allé offrir ses services au MABOB. C'est à la popote roulante Nouveaux Horizons qu'il s'est trouvé à son aise. Depuis, il prépare les repas et fait la tournée des épiceries pour dénicher aux meilleurs prix les articles nécessaires à la popote.

Pour meubler tout son temps, il est aussi devenu Chevalier de Colomb. Et

il faut croire qu'il ne s'y est pas investi à moitié puisqu'il entreprend présentement un premier mandat au poste de Grand Chevalier.

Membre du cercle local des Filles d'Isabelle depuis plusieurs années, Albertine Gilbert offre une bonne partie de ses temps libres au bénévolat depuis deux ans. Après avoir quitté son emploi dans une cordonnerie, il lui fallait se garder active. C'est en se proposant comme accompagnatrice qu'elle s'est sentie le plus utile. Plusieurs fois par semaine, Mme Gilbert accompagne des gens âgés pour leurs courses ou leurs visites chez le médecin.

Dix, quinze, vingt heures sur la route? Albertine Gilbert ne compte pas. Elle aime se lier d'amitié et tenir conversation avec ceux et celles qu'elle mène.

Le goût de continuer

À tous les deux, se faire dire qu'on est l'exemple à suivre a apporté ce «pep» qui permet «de foncer et de continuer». Les jours qui ont suivi la soirée reconnaissance ont été meublés de messages de félicitations qui se sont avérés très motivants.

Songeaient-ils à la retraite? «Quand on a été fêté, on s'organisait pour diminuer un peu», répond Mme Gilbert. Il ne s'agit encore que d'une intention. Les semaines passent et le petit feu qui a été ravivé en avril conserve toute sa vigueur.

Le Centre Travail-Québec d'Asbestos

Un acteur économique présent dans son milieu

par ses programmes d'employabilité avec les partenaires suivants :

- le SEMO de l'Or blanc;
- la corporation intermédiaire de travail Centre d'emploi agricole et forestier;
- la corporation intermédiaire de travail Centre de récupération régional Richmond-Wolfe

Centre Travail-Québec d'Asbestos
240, rue Brown
Asbestos (Québec) J1T 3M4
Tél. : (819) 879-7141

21689

Gouvernement du Québec
Ministère de la
Sécurité du revenu

Québec

**PRODUITS INDUSTRIELS
HAUTE TEMPÉRATURE**



Industries 3R inc

15, route 116,
Danville, Québec JOA 1A0

Tél.: (819) 839-2793
Télec.: (819) 839-2797

21901

**L'ASSURANCE-MÉDICAMENT
VOUS EMBÊTE?
VOUS AVEZ DES QUESTIONS CONCERNANT
VOTRE BIEN-ÊTRE?
LAISSEZ-NOUS VOUS AIDER**

LA CLINIQUE SANTÉ JOSÉE FRÉCHETTE

605, boul. Simoneau (Clinique médicale d'Asbestos)

879-6603

À VOTRE SERVICE

Josée Fréchette, Nathalie Charest, Ginette Lehoux, pharmaciennes
LIVRAISON GRATUITE

21686



VOTRE
ASSURANCE
AQ
QUALITÉ

MOTEURS

Dubé

VALVES

**1er ATELIER DE RÉUSINAGE À NEUF DE MOTEURS ÉLECTRIQUES
EN ESTRIE ET AU CENTRE DU QUÉBEC
FÉLICITATIONS À TOUTE L'ÉQUIPE**

ISO 9002

NORME DE QUALITÉ INTERNATIONALE

TOUS VERS LE MÊME OBJECTIF, LA SATISFACTION DE NOS CLIENTS

Nous sommes fiers de servir les clients suivants:

American Biltrite	Stone Wayagamack
Domtar, Windsor (I)	GMO, Cap-de-la-Madeleine
Cascades, East Angus	Cascades, Niagara Falls
Cascades, Kingsley Falls	Produits forestiers Alliance, Dolbeau
Sidbec, Sorel	Intral, Princeville
QIT, Sorel	Waterville TG
Atlas, Sorel	Promocan, Abitibi

**MOTEURS *Dubé* POUR TOUS GENRES DE MOTEURS 1/3 À 10 000 h.p.
115 À 6 900 volts**

- Programme de maintenance préventive
- Analyse de vibration
- Formation moteur DC
- Alignement au laser
- Moteur réusiné à neuf

FAITES AFFAIRES AVEC DES PROFESSIONNELLS

SERVICE D'URGENCE 24 HEURES
APPELEZ-NOUS

(819) **879-6663**
800-267-6663



Asbestos, une région qui voit grand

Pourquoi aimez-vous habiter la région d'Asbestos?

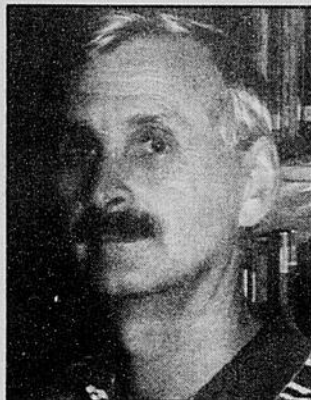

RAYNALD MASSICOTTE, Asbestos: «Il y a beaucoup de services. C'est une ville propre et il y a beaucoup de verdure».



JULIE FRETTE, Asbestos: «Je suis née à Asbestos. J'ai étudié à l'extérieur et mon dieu! qu'on est bien dans notre petite place. Il y a de la verdure, les gens sont chaleureux, c'est tranquille et on est près de tout. Avec un emploi stable, je ferais ma vie ici».

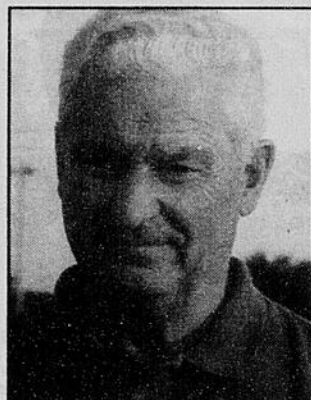

ERNEST LAUZON, Asbestos: «J'ai élevé ma famille ici. On a un bon niveau de vie. C'est pas plus coûteux qu'ailleurs».

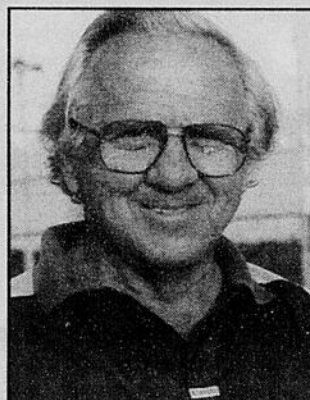

RAYMOND PRESSÉ, Asbestos: «J'étais mineur en Abitibi et je me suis établi ici quand ils ont ouvert la mine souterraine. J'ai marié une femme d'ici. On a élevé notre famille ici. C'est chez nous».



ANNICK DRAPEAU, Asbestos: «C'est une ville tranquille. C'est moins énervant que la grande ville. J'ai toujours vécu ici».

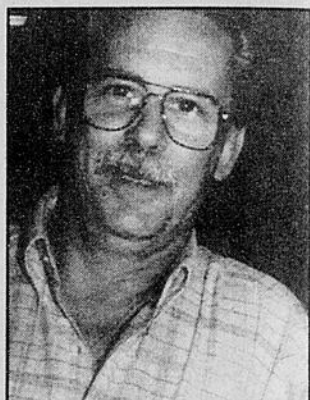

JEAN-MAURICE CÔTÉ, Asbestos: «Je suis parti à Montréal en 1982, mais je voulais revenir. C'est une belle place. Tout le monde se connaît».



MARCHÉ M. GAGNÉ ENR ÉPICERIE

- Distillateur d'eau
- Fruits et légumes

**SPÉCIAUX
TOUTES LES SEMAINES**

BIÈRE - VIN - LOTERIE - JOURNAUX

18, RUE WATER
DANVILLE

TÉL.: (819) 839-2719

21909



SYLVIE PARENTEAU, Asbestos: «C'est ma ville natale. On a beaucoup d'entregent, de sociabilité. On aime recevoir. On n'est pas beaucoup, mais on s'organise avec ce qu'on a».

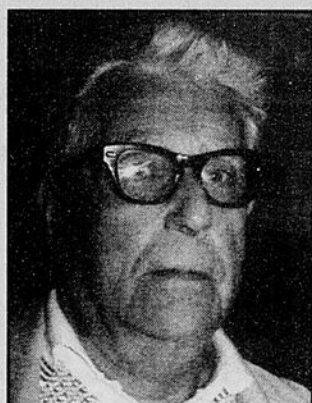

EUCHARISTE DION, Asbestos: «On a gagné notre pain ici. J'ai travaillé 40 ans à la J.M.. On n'est pas pire ici qu'ailleurs».

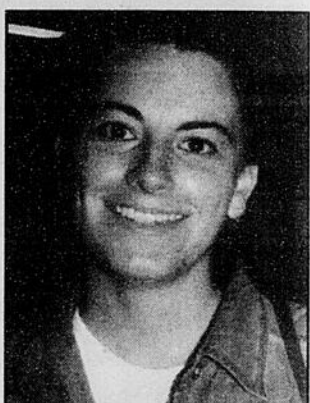

MARYSE HAMEL, Danville: «J'aime rester dans la région d'Asbestos à cause de son côté campagnard. Tout le monde se connaît et je suis proche des miens».

CONSEIL
des PALETTES
du CANADA



GEOFFROY ET FRÈRES LTÉE

MANUFACTURIER DE PALETTES ET PATINS
BOIS FRANC • BOIS MOU

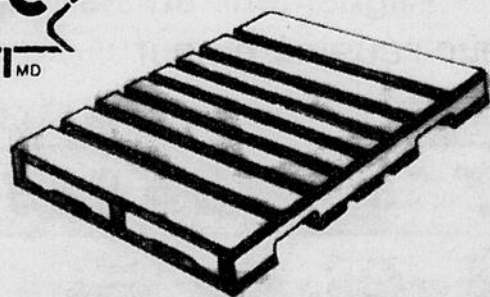

**BOISFRANCS
GEOFFROY inc.**

SCIERIE GEOFFROY inc.
BOIS DE SCIAGE
(en gros)

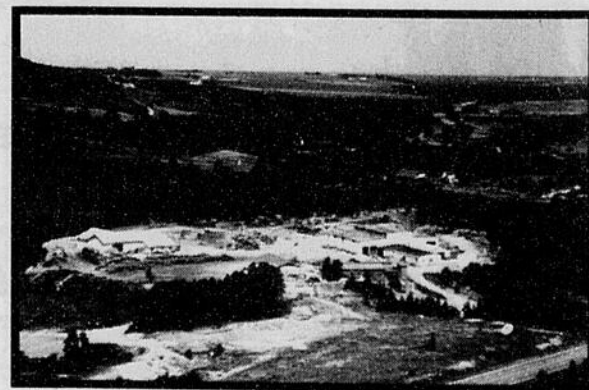

121, Rte 116 Ouest, C.P. 280, Danville (Québec) J0A 1A0 — Tél.: (819) 839-2777 - 3466 — Téléc.: (819) 839-3839

21685

CENTRE COMMERCIAL













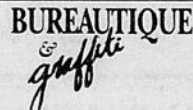

ASBESTOS

Tout sous un même toit depuis plus de 20 ans!

**Courez la chance de gagner 1 000\$ en marchandise
chez nos marchands participants**

Chaque achat vous donne droit à un coupon de participation et à des rabais fort avantageux chez ces mêmes marchands participants.
Valide jusqu'au 30 septembre 1996.

LISTE DES MARCHANDS PARTICIPANTS

	 Bijouterie Boisclair inc. Finition de photos	 CASSE-CROÛTE DU GOURMET Restaurant - Salle à manger
 Marida Vêtements pour dames	 OPTO PLUS CARRIER ET ASSOCIÉS Optométristes	 ITEM Vêtements pour dames
 Création Marnich La maison de tous les accessoires	Mercerie Lapointe inc. Tout pour l'homme élégant	 BUREAUTIQUE Papeterie - Librairie
 BIJOUTERIE NICOLE ENR.	 Lingerie fine	 Boutique BEAUTÉ SANTÉ enr. Arrangements floraux
LA LIBRAIRIE DU CENTRE Librairie - Papeterie - Articles scolaires	TABAGIE DU CARREFOUR Revue, journaux Poste Canada	Chez Titi Objets divers - Laminés - Bibelots
 Sportbec enr. Membre eXcellence Sport	 Coiffure du Centre	 BAR 525 Dîner tous les midis Souper jeudi et vendredi
ALIMENTS NATURELS	 GERRY DAN Au coeur de la mode	Cordonnerie Asbestos
 diffusion d'ec'ART Cadeaux et matériel d'artiste Galerie d'art	 Gamin Ousaté Vêtements pour enfants	

Aussi sur place: S.A.Q. et un magasin à grande surface.

HEURES D'OUVERTURE:
Lundi au mercredi: 9 h 30 à 17 h 30
Jeudi et vendredi: 9 h 30 à 21 h
Samedi: 9 h 30 à 16 h

 **BOUTIQUE DU VOYAGE**
 **FAMILI-PRIX**

 **Le
casse-croûte
Rapido**

escapade 2000

UNIPRIX

511 et 525, 1ère avenue, Asbestos

(Entre la Caisse populaire et un marché d'alimentation)

De tout pour tous

LUCE BERGERON, présidente de la 18^e édition du Festival des gourmands, a choisi d'épouser son prince, **FRANCIS BRETON**, de Saint-Anselme, le samedi 17 août, en pleine festivité. La cérémonie sera significative puisque les futurs époux, lui est membre du comité organisateur de Festival B.B.Q. de Saint-Anselme, se sont connus lors du Carnaval souvenir de Chicoutimi et ils ont commencé à se fréquenter lors d'une édition du Festival de l'Oie blanche de Montmagny. Les deux familles seront invitées à se joindre à la foule de festivaliers gourmands pour célébrer l'événement.

-0-

C'est sans doute avec un peu de regret que **LUCE BERGERON** complétera son mandat de présidente. Depuis six ans qu'elle a joint l'organisation du Festival des gourmands, ce sera sa dernière année. Peut-être la retrouvera-t-on avec celle du Festival B.B.Q. Saint-Anselme où elle élira domicile?

-0-

Parlant du Festival des gourmands, le caricaturiste de *La Tribune*, **PATRICK LARAMEE**, profitera de la fin de semaine pour redessiner à sa manière la binette des festivaliers... Incidemment, Patrick propose l'une de ses oeuvres à la page 5 de ce cahier spécial.

-0-

TITI LÉVESQUE a tenu mille et un commerces à Asbestos. Toujours avenant, Titi adore raconter à qui veut l'entendre les nombreuses anecdotes qu'il a collectionnées au fil des ans. Il ne s'en privera pas si vous vous arrêtez quelques instants à la petite boutique qu'il opère maintenant au Centre commercial.

-0-

La Coopérative d'alimentation Métro d'Asbestos doit beaucoup au dévouement de son président, **GAUDIOSE LECLERC**. Au cours des dernières années, celui-ci n'a pas ménagé ses efforts et son temps pour le développement de sa coopérative.

-0-

Après le conflit qui a paralysé la Coop Métro en 1994, le président syndical **RICHARD CÔTÉ** a fait sa large part pour permettre la remise sur pied de la coopérative.

-0-

DENIS CLOUTIER, boucher de son métier, est la mémoire vivante du Comité d'histoire d'Asbestos. Ses archives personnelles seraient très intéressantes à consulter, dit-on. Les informations qu'il garde bien ancrées dans sa mémoire le sont autant. On dit que Denis aime d'ailleurs piquer une petite jasette avec ceux qui veulent parler d'histoire.



Présidents des gourmands!

À raison d'un par année, l'organisation du Festival des gourmands, qui fête cette année sa majorité, en a eu des présidents! En voici quelques-uns, **Rock Fréchette**, président-fondateur, **Murielle Lallier**, **Michel Leconte**, **Denis Bourassa**, **Jean-Guy Nadeau**, **Serge Normand**, **Bruno Breault**, **Carole Lambert**, **Nicole Forgues** et **Alain Dubois**.

-0-

SERGE CHARLAND, directeur général de la municipalité d'Asbestos, pensait bien passer deux semaines de vacances tranquilles

suite à la page 49

LE CLUB CANTON DE WARWICK MAINTENANT PROPRIÉTAIRE DU GOLF L'EXCELLENCE D'ASBESTOS

Joignez les rangs d'une belle grande famille: devenez un membre privilégié du club d'Asbestos!

Deux cents certificats, au nom du club de golf L'Excellence d'Asbestos, ont été émis, permettant à autant de golfeurs de bénéficier de nombreux avantages, tout en devenant membres d'une belle grande famille: la famille de golf Canton de Warwick-Asbestos.

Depuis le jeudi 8 août, les 210 membres privilégiés du club Canton de Warwick sont en effet les nouveaux propriétaires du club d'Asbestos. Les membres en règle auront donc accès à deux parcours pour le prix d'un.

Une nouvelle page est tournée

Avec son paysage montagneux et sa forêt aux arbres matures, le 18 trous d'Asbestos est sans contredit l'un des plus beaux et aussi l'un des plus difficiles au Québec. Comptant actuellement 570 membres, le club Excellence prend aujourd'hui un nouveau virage avec l'émission de ces certificats de membres privilégiés.

Au prix de 5 000\$ chacun, le certificat confère de nombreux avantages à son détenteur. En plus de pouvoir jouer cette année gratuitement aux deux parcours, il bénéficiera à chacune de ses parties d'une voiturette, pourra réserver 24 heures plus tôt que les autres membres et aura droit à une réduction de 75\$ sur tout achat de 150\$ ou plus à la boutique des clubs.

C'est cette façon de faire qui avait permis, dans les années 1970, à 210 personnes de devenir membre privilégié au Canton de Warwick. Les golfeurs avaient alors déboursé 1 000\$ chacun. Aujourd'hui, le club vaut une petite fortune.

Un plus pour les golfeurs

À Asbestos, la nouvelle direction procédera immédiatement à diverses améliorations (essouchage, chemin pour voiturette, abreuvoir) afin d'offrir aux membres un parcours de grande qualité.

Sous la présidence de M. Émile Lussier, la nouvelle direction invite donc tous les golfeurs et golfeuses à devenir membre privilégié et à profiter au maximum des avantages que leur procure ce statut.

Les personnes intéressées peuvent communiquer avec René Provencher au 879-5266. Rappelons que ce parcours est également ouvert au public. On peut réserver son départ en appelant au 879-7782.



50%
de réduction
Golf et voiturette motorisée
Réservation 48 heures d'avance max.
879-7782

Sur présentation de ce coupon pour tout départ après 12 h
Valide jusqu'au 15 septembre 1996 aux clubs Canton de Warwick et Excellence d'Asbestos

25%
de réduction
sur tout achat à la boutique
du Pro

Sur présentation de ce coupon
Valide jusqu'au 15 septembre 1996 aux clubs Canton de Warwick et Excellence d'Asbestos (sauf sur les balles de golf)

De tout pour tous

suite de la page 48

à son chalet de Mékinak, en Mauricie. Le malheureux a été pris lui aussi dans les inondations qui ont frappé le nord-est du Québec les 19 et 20 juillet dernier. Tout le récent travail de nivellement de son terrain qu'il avait fait faire a été lavé et emporté par l'eau. Et la facture de ces travaux l'attendait sur son bureau à son retour...

-0-

BRUNO BISSON, conseiller municipal à Asbestos, trouve lui aussi enthousiasmant la décision de Magnola de s'installer à proximité de la mine J.M. Asbestos. Toute la région en profitera pour faire le plein d'une jeunesse qui fera revivre les différentes activités sociales, sportives et culturelles, espère-t-il.

-0-

Comme la présidente de la Société d'histoire, **PIERRETTE THÉROUX**, **BRUNO BISSON** trouve désolant de voir qu'Asbestos n'a plus ou presque plus de patrimoine bâti à montrer à ses nouvelles générations. L'exploitation de la mine Jeffrey a tout englouti.

-0-

Le Camp musical d'Asbestos a été mis sur pied par l'Harmonie d'Asbestos dans le but de former la relève. Ses membres y sont toujours actifs, parfois



Bruno Bisson



Pierrette Théroux

même de père en fils. C'est notamment le cas de **YVAN GRIMARD**. Le père de M. Grimard a été des premières années de l'harmonie et il a fondé le camp avec d'autres membres. Yvan est aujourd'hui administrateur bénévole du complexe situé aux Trois-Lacs, tandis que son fils **HUGUES** en assure la direction.

-0-

Le marché d'alimentation Gaudreau, propriété de **JACQUES** et **JOHANNE PICHÉ** depuis 1991, traverse cette année sa 70e année d'opération. L'anniversaire coïncide avec la signature d'un bail de 10 ans avec la chaîne Provigo. Bon anniversaire!

-0-

**VOTRE MARCHÉ COOP MÉTRO
FRAÎCHEMENT RÉNOVÉ
POUR MIEUX VOUS SERVIR !**

- DEUX FOIS PLUS DE SURGELÉ
- DES ALLÉES PLUS LARGES
- LA SURFACE DES PRODUITS EN GROS A DOUBLÉ
- COMMANDES PAR TÉLÉPHONE
- SERVICE DE LIVRAISON GRATUIT POUR LES MEMBRES

coop METRO

Partenaire avec vous

Centre commercial d'Asbestos. 511, 1^{re} Avenue 879-5427



**NOUS
LIVRONS LA
MARCHANDISE**

TRANSPORT ASBESTOS EASTERN INC



Chez Transport Asbestos Eastern inc, livrer la marchandise est plus qu'une simple expression. C'est l'engagement que nous prenons chaque fois que vous faites appel à nous pour le transport terrestre de vos marchandises.



Que ce soit au Québec, en Ontario ou aux États-Unis, nos routiers expérimentés se rendent toujours à bon port dans les délais prescrits. Nous livrons la marchandise et nous la livrons à temps.

En 50 ans d'existence, nous avons acquis une réputation de compétence et d'efficacité confirmée. Notre savoir-faire s'appuie non seulement sur une main-d'oeuvre qualifiée et performante, mais aussi sur la rapidité et la précision de nos opérations. D'ailleurs, la loyauté de nos clients, dont J.M. Asbestos, en affaires avec nous depuis 40 ans, prouve hors de tout doute que notre renommée est bien méritée.

Nos ateliers mécaniques, ouverts de 8 h à minuit, dispensent des services de réparation et d'entretien de camion au public en général. Notre engagement à bien vous servir est l'expression même de notre compétence. Confiez-nous vos affaires, vous constaterez que chez Transport Asbestos Eastern inc, nous livrons toujours la marchandise !

405, boul. Industriel, Asbestos, Québec J1T 4C1, tél.: 879-6671 - 758-6431 - Téléc.: 879-6713 Québec service: 1 800 567-6028

Un refuge exceptionnel pour les golfeurs

Marc LAPRISE

Asbestos

On trouve à Asbestos l'un des plus beaux terrains de golf de l'Estrie, sinon du Québec. Le Club de golf L'Excellence, récemment rebaptisé Club de golf d'Asbestos, offre aux golfeurs un site pittoresque muni de très belles allées en terrain montagneux et d'autres situées dans de magnifiques plaines.

Il leur lance aussi un défi d'habileté, étant considéré comme le troisième plus difficile parcours au Québec. Le parcours Bleu de 6900 verges a une cote de difficulté de 131. Le parcours Blanc et ses 6400 verges a un degré de 124 tandis que celui des femmes reçoit une note de 115.

Construit au début des années 50 par la compagnie minière John-Manville, le club de golf d'Asbestos comptait originalement sur un parcours limité à neuf trous. En 1967, la firme Watson spécialisée dans la conception de terrains de golf a redessiné le site et lui a ajouté un second neuf. C'est le légendaire Asbestrien Connie Dion qui a supervisé le déroulement des travaux.

Il fut un temps où on venait de par-

tout au Québec pour mesurer ses talents de golfeurs sur le parcours du Club L'Excellence. S'il constitue toujours un redoutable défi, le terrain d'Asbestos a toutefois perdu de sa popularité.

Les dures années 80 ont eu leurs repercussions là aussi. Le membership a diminué et avec, les moyens financiers des administrateurs. L'aménagement paysager qui faisait la renommée et l'orgueil du Club a dû être négligé pour assurer la qualité des allées et des verts.

L'achat du Club en 1980 par le groupe Viandes Laroche n'a pas permis de renverser la tendance.

Objectif: 1000 membres

Le directeur général, René Provencher, croit que le vent va bientôt tourner. La transaction récente qui a fait passer L'Excellence aux mains des dirigeants du Club de Golf de Warwick devrait favoriser un retour à l'affluence et au beau décor champêtre. Le Club de Warwick, géré par un organisme sans but lucratif (les membres), va fusionner les listes de membres. Il va également poursuivre et étendre la politique mise de l'avant depuis deux ans et qui permet aux membres de profiter des mé-



mes avantages sur l'un ou l'autre des terrains.

«De cette façon on sera solide pour faire face à la compétition», estime René Provencher. Grâce à cette politique, la direction pense que le membership pourrait, dans un avenir rapproché, atteindre le plateau des 1000 golfeurs. Il est présentement de 567.

La formule, croit-on, pourrait motiver les adeptes des régions de Sherbrooke et Drummondville à se joindre à ceux d'Asbestos, Danville, Windsor et Richmond.



Photo La Tribune par Marc Laprise
Le club de golf L'Excellence, avec ses allées en terrain montagneux et sur des plaines, est considéré comme le troisième plus difficile parcours de la province. En médaillon, son directeur général, René Provencher.

LES CAISSES POPULAIRES ET D'ÉCONOMIE DE LA MRC D'ASBESTOS SONT FIÈRES D'ÊTRE DES PARTENAIRES IMPORTANTS DANS LE DÉVELOPPEMENT ÉCONOMIQUE ET SOCIAL DE LA RÉGION!

Voici quelques exemples de leur implication dans le milieu :

- Projet É.T.É. (programme d'aide à l'emploi étudiant), avec la participation des municipalités, du S.A.D.C. et le Centre d'emploi du Canada pour étudiants. Pour l'été 1996, les Caisses y ont investi un budget de 26 000\$, ce qui a créé de l'emploi à 57 étudiants. -
- Des dons et commandites pour les oeuvres humanitaires, culturelles et de loisir pour un montant de plus de 25 000\$.
- Des contributions monétaires aux organismes humanitaires et de pastorale de notre MRC pour un montant de plus de 18 000\$.
- Implication très importante sur le plan scolaire avec :
 - la présence d'une caisse scolaire dans la majorité des écoles primaires de la MRC d'Asbestos;
 - une caisse étudiante à la Polyvalente l'Escale d'Asbestos;
 - à la Polyvalente l'Escale d'Asbestos, remise d'une Bourse Desjardins de 500\$. à l'étudiant de secondaire V le plus méritant.

Pour vous servir,

Caisse populaire Desjardins d'Asbestos
535, 1ère Avenue
Asbestos (Québec) J1T 3Y3
(819) 879-7167
Alain Boucher
Directeur général

Caisse populaire Desjardins de St-Adrien
1579, rue Principale
St-Adrien (Québec) J0A 1C0
Marianne Sinotte
Directrice générale

Caisse populaire Desjardins de Danville
39, rue Daniel-Johnson
Danville (Québec) J0A 1A0
(819) 839-2707
Pierre Hamel
Directeur général

Caisse populaire Desjardins de St-Camille
87, rue Desrivières
St-Camille (Québec) J0A 1G0
Gisèle Simard
Directrice par intérim

Caisse populaire Desjardins de Wotton
560, rue St-Jean
Wotton (Québec) J0A 1N0
(819) 828-2626
Léopold Cormier
Directeur général

Caisse populaire de St-Joseph de Ham-Sud
15, ch. Gosford N.
Ham-Sud (Québec) J0B 3J0
Odette Chauveau
Directrice générale

Caisse populaire Desjardins de St-Georges
527, rue Principale
St-Georges de Windsor (Québec) J0A 1J0
Jocelyn Lauzon
Directeur général

Caisse d'économie Desjardins de l'Or Blanc
608, boul. Simoneau
Asbestos (Québec) J1T 4P8
Michel Roy
Directeur général



DESJARDINS, POUR S'AIDER SOI-MÊME

Les jeunes sont partis mais Asbestos reste sportive

Marc LAPRISE

Asbestos

On ne peut vraiment pas parler d'une ville comme Asbestos sans parler de la vie sportive qui l'anime. La population se targue d'avoir une municipalité très sportive, compétitive. C'était vrai hier. Ça l'est encore aujourd'hui.

Asbestos compte sur des infrastructures sportives riches et diversifiées. En hiver, un club de ski alpin regroupe les adeptes pour les faire voyager vers leur passion. On peut également y faire du ski de fond. Mais la saison froide ne serait pas pareille sans l'aréna Connie Dion, le lieu de rendez-vous de centaines de jeunes.

C'est sur sa glace que le patineur Jason Dénomme, le nouvel ambassadeur sportif d'Asbestos, a donné ses premiers coups de patins. Avant lui, les héros sur glace, tous du hockey, ont été les Don Marcotte, les frères Gilles et Jean Hamel, Shawn McKenna et, bien sûr, Connie Dion.

Plus de 400 jeunes, dont 150 en patinage artistique, profitent encore des installations du vénérable édifice à qui

on a donné le nom de l'ancien gardien de but des Red Wings de Détroit de la Ligue nationale de hockey. Plusieurs ligues pour adultes disputent aussi leurs activités dans ce centre sportif géré par une corporation indépendante et sans but lucratif.

En été, parmi les équipements municipaux, trois terrains de baseball, un autre de balle-molle, deux piscines extérieures et cinq courts de tennis s'offrent au choix des sportifs. À cela il faut ajouter la piste d'athlétisme et le terrain de soccer; des propriétés de la Commission scolaire.

Asbestos est aussi pourvu d'un des plus beaux terrains de golf de l'Estrie. Balle-molle, badminton, volley-ball, tir-à-l'arc, conditionnement physique et judo complètent le tableau.

Le directeur des loisirs, Yvan Provencher, s'étonne de voir les équipements sportifs d'Asbestos si fortement sollicités. La crise économique du début des années 80 jumelée à celle de l'amiante a fait partir nombre de jeunes familles, mais malgré ça, toutes les infrastructures disponibles sont utilisées. «Ce ne sont pas les années folles comme les années 70, mais on remplit toujours nos programmes.»



Boucherie Godbout



ABATTAGE ET VENTE DE
VIANDE POUR CONGÉLATEUR



BOEUF - PORC - POULET



PRÉPARATION DE JAMBON
FUMÉ À L'ANCIENNE

665, RUE LAURIER
ASBESTOS

(819) 879-5594

J.N. AUTO
(ROAD SIDE INC.)

Normand Parenteau Julien Boissoneault

DEPUIS 1982 PLUS DE 5000 VEHICULES VENDUS

NOTRE DEVISE

«Choix» Dans tous les genres de véhicules
«Qualité» La plupart des véhicules sont inspectés et sont garantis
«Service après-vente» Informez-vous à nos clients

AUTOS

- 95 CUTLASS Supreme SL, conv., t. équipé, vert, 13 000 km, original
- 95 TAURUS GL, 4 p., moteur 3.8 l., auto., t. équipé, vert, 31 200 km, bal. gar.
- 95 FORD ASPIRE, 2 p., auto., vert, 27 800 km, original
- 95 FIREFLY 3 p., man., 16 000 km, blanc, origine
- 95 MERCURY MYSTIQUE GS, 4 p., man., clim., 31 000 km, vert, bal. gar.
- 95 DODGE NEON, 5 vit., 4 cyl., 12 900 km, blanc
- 94 ESCORT LX 2 p., man., aileron, mags, 69 000 km, blanc
- 94 MAZDA PRECEDIA GS, aut., 4 cyl., 22 800 km, bleu-mauve, original, bal. gar.
- 93 MAZDA 626 CRONOS ES, 6 cyl., auto., t. équipé, aileron, 61 000 km, bal. gar., gris argent
- 92 TERCEL, 5 vit., bal. gar. PEA
- 92 MAZDA PROTEGE SE, 4 p., 5 vit., original
- 92 PONTIAC SUNBIRD LE, 4 p., aut., 94 000 km, bal. gar., blanc
- 92 PLYMOUTH COLT 200E, 5 vit., vert, 118 000 km
- 91 SPRINT, 4 p., 3 cyl., 5 vit., 119 000 km, bleu
- 91 CAVALIER, 4 p., 4 cyl., aut., clim., 93 000 km, bleu
- 90 TOYOTA TERCEL, 4 p., 5 vit., blanc
- 90 HONDA ACCORD EXR, 4 p., auto., t. équipé, 116 000 km, gris charbon
- 90 FORD TEMPO L, 4 p., aut., 4 cyl., clim., 110 000 km, blanc
- 89 FORD TEMPO L, 4 p., aut., 4 cyl., blanc
- 89 MAZDA 323, 4 p., auto., rouge
- 89 TOYOTA CAMRY, 4 p., aut., 4 cyl., t. équipé, blanc, 178 000 km
- 89 BONNEVILLE LE, 4 p., aut., 3.8 L, t. équipé, gris
- 89 CAVALIER Z24, noir, 2.8 L, 5 vit.
- 89 FIREFLY, 2 p., 3 cyl., 5 vit., 143 000 km, bleu
- 89 FORD CROWN VICTORIA LTD, 8 cyl., t. équipé, 93 000 km, gris
- 89 CAVALIER Z24, 6 cyl., 5 vit., t. équipé, bleu, très propre
- 89 MERCURY, 2 p., aut., 4 cyl., 87 000 km, blanc
- 88 CIVIC LX, 4 p., 5 vit., 4 cyl., blanc
- 88 CAVALIER RS, 2 p., 4 cyl., 5 vit., blanc

- 88 RELIANT, cyl., aut., 96 000 km
- 88 TOYOTA CAMRY, 4x4, 4 p., aut., bien équipé, 189 000 km, blanc
- 88 CAMARO IROC-Z, conv., moteur 305, t. équipé, 71 000 km, blanc
- 88 HONDA PRELUDE, 2 p., 5 vit., 4 cyl., 126 000 km, bleu
- 87 PONTIAC 6000 SW, 4 cyl., aut.
- 87 DODGE ARIES familiale, 4 cyl., aut., 108 000 km, gris
- 87 FORD TAURUS, 4 p., 4 cyl., aut., bleu
- 87 CAVALIER RS, 4 p., aut., 4 cyl., rouge
- 86 BUICK PARK AVENUE, 6 cyl., aut., t. équipé, bleu
- 86 CAVALIER, 4 p., 4 cyl., aut., blanc

CAMIONS ET FOURGONNETTES

- 95 GRAND CHEROKEE LIMITED, 4x4, 318 magnium, auto., 33 000 km, or noir, bijou
- 95 PLYMOUTH VOYAGEUR, 6 cyl., auto., clim., 7 pass., 75 000 km, vert forêt, original
- 95 DODGE DAKOTA SLT, king-cab, 3.9 L, t. équipé, 13 000 km, vert et gris, bal. gar., boîte de fibre
- 94 RANGER XL, 6 cyl., 5 vit., 43 000 km, boîte longue, bal. gar., blanc
- 94 FORD F150 XL King cab, 6 cyl., auto., boîte en fibre, 86 000 km, blanc
- 94 FORD F150 XL, moteur 302, 5 vit., 4x4, noir, 59 000 km, bal. gar.
- 94 DODGE GRAND CARAVAN SE, 3.3 L, aut., t. équipé, blanc, 7 passagers, 115 000 km, très propre
- 94 RANGER XL, King Cab, 6 cyl., 60 000 km, original
- 94 MAZDA B4000 SE, aut., moteur 4.0 L, boîte courte, bien équipé, seulement 9 000 km, original
- 93 DAKOTA SPORT, King cab 4x4, 3.9 L, auto., noir
- 93 JEEP CHEROKEE COUNTRY, 4.0 L, aut., t. équipé, 66 000 km, 4x4, blanc
- 91 JIMMY SLE 4 p., 4.3 L, aut., 4x4, t. équipé, bleu
- 91 CHEVROLET ASTRO allongé, 4x4, 5 passagers, cargo, rouge
- 90 MAZDA MPV, 4 cyl, 5 vit., 7 pass., 102 000 km, rouge
- 90 CHEVROLET 1500 Sportside, 4x4, 5 vit., 4.3 L, 108 000 km, noir, original

- 90 RANGER XLT king cab, 4x4, 2.9 L, 5 vit., clim., 109 000 km
- 90 DODGE RAM 3500 dur 318, 4x4, aut., gris 2
- 90 MAZDA MPV LX 6 cyl., t. équipé, blanc
- 89 TOYOTA 4 RUNNER, 4 cyl., 5 vit., 4x4, blanc
- 89 TOYOTA PICK-UP SR5, 6 cyl., 5 vit., 4x4, king cab, avec Boay Lift, 96 000 km, rouge, original
- 88 CHEVROLET S-10, 4 cyl., 5 vit., 94 000 mi, boîte de fibre
- 87 PLYMOUTH VOYAGEUR SE, 6 cyl., aut., 5 passagers, blanc

OUVERT DU LUNDI
AU VENDREDI
de 8 h à 21 h
ET LE SAMEDI
de 9 h à 16 h

Service après-vente
irréprochable

(Informez-vous à
nos clients sur notre
service après-vente
depuis 14 ans)

Pour information,
s'adresser à
Julien - Normand
ou Stéphane

826-3084

J.N. AUTO ROAD SIDE INC.
317, route 116, RICHMOND, JOB 2HO



VILLE D'ASBESTOS

Fière de participer à la diversification industrielle
et commerciale de son milieu

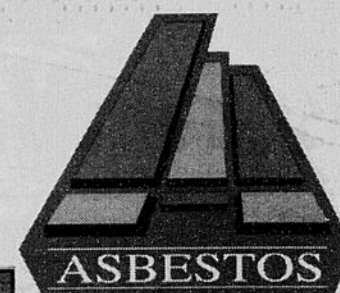

Le conseil municipal appuie les projets
créateurs d'emplois et souhaite la
bienvenue à Métallurgie Magnola inc.



M. André Bachand
maire



Mme Nicole Forgues
conseillère siège no 1



M. Gilles Messier
conseiller siège no 2



M. Bruno Bisson
conseiller siège no 3



Mme Charlotte Bélisle
conseillère siège no 4



M. Yves Legault
conseiller siège no 5



Mme Louise Fréchette
conseillère siège no 6

Les Asbestriens ont aussi le sens de l'accueil et de la fête comme l'illustre, chaque été, la tenue du Festival des gourmands. Pendant trois jours, la ville devient alors le théâtre d'expositions, de spectacles, et, bien entendu, de joyeuses boustifailles!

Les gens d'Asbestos envisagent l'avenir avec confiance. Tout récemment, l'annonce de l'implantation de l'usine Magnola fut saluée avec enthousiasme. Spécialisée dans la transformation des résidus d'amiante, l'usine crée 200 emplois directs.

Fière de ses nombreuses richesses et de ses réalisations grandioses, la population d'Asbestos n'a pas fini de se démarquer sur la carte de l'Estrie comme sur celle de tout le pays.

André Bachand
Maire Asbestos

185, rue Du Roi, Asbestos Tél.: 879-7171 Téléc.: 879-2343