

Le Lac Saint Jean

VOLUME XI. — NO. 36.

LE LAC-ST-JEAN, JEUDI LE 31 JANVIER 1952.

Fortunat TREMBLAY, directeur.

Une tragédie de la route fait deux morts et 6 blessés

Un Canadien à Rideau Hall

Pour la première fois depuis la Confédération, un Canadien occupera le trône vice-royal de Rideau Hall. En effet, le Comte Alexander de Tunis, qui occupait avec tant de dignité la charge vice-royale depuis cinq ans et demie a été rappelé en Grande-Bretagne par le premier ministre Wiston Churchill pour y occuper une charge importante dans le cabinet britannique. On dit qu'il sera appelé par M. Churchill à agir comme secrétaire de la Défense dans le cabinet conservateur.

C'est à M. Vincent Massey, universitaire de haute renommée, qu'échoit l'insigne honneur de remplir la charge de vice-roi, comme successeur de lord Alexander. M. Massey, qui fut un temps président de la grande firme Massey-Harris, fabriquant des fameux instruments aratoires connus dans tout l'univers, eut tôt fait de résigner ses fonctions par trop terre-à-terre pour un intellectuel de sa classe. Il fut par la suite notre premier ambassadeur à Washington. Au bout de quelques années, M. McKenzie King, alors au pouvoir, lui confia le poste de haut-commissaire en Grande-Bretagne, poste qu'il occupa jusqu'à 1945. Revenu au pays, le premier ministre St-Laurent lui confia la présidence de l'enquête sur les Lettres, les Sciences et les Arts. On sait qu'il avait comme adjoint, lors de cette enquête, le T.R.P. Georges-Henri Levesque, O.P.

On doit savoir gré à M. St-Laurent d'avoir été aussi heureux dans le choix qu'il a fait de M. Vincent Massey. Comme premier gouverneur général

d'origine canadienne, on ne pouvait certainement demander un homme plus digne de remplir ces hautes fonctions. M. Massey qui est actuellement à Londres devra revenir au pays vers la mi-février, mais il est question, toutefois, qu'il ne soit pas assermenté avant l'ouverture des Chambres. La tâche de lire le discours du trône sera donc dévolue, le cas échéant au juge en chef de la Cour Suprême, le T.H. Thibodeau-Rinfret.

Nous croyons que nos lecteurs seront intéressés à connaître les noms des dix-sept gouverneurs qui ont précédé M. Massey sur le trône vice-royal. Voici donc leurs noms avec la date de leur règne:

1867—1869	Le vicomte Monck
1869—1872	Lord Lisgar
1872—1878	Le comte de Dufferin
1878—1883	Le marquis de Lorne
1883—1888	Le marquis de Landsowne
1888—1893	Lord Stanley of Preston
1893—1898	Le comte d'Aberdeen
1898—1904	Le comte de Minto
1904—1911	Le comte de Grey
1911—1916	Le duc de Connaught
1916—1921	Le duc de Devonshire
1921—1926	Le baron Byng de Vimy
1926—1931	Le vicomte Willingdon
1931—1935	Le comte de Bessborough
1935—1940	Lord Tweedsmuir
1940—1946	Le comte d'Athlone
1946—1952	Le vicomte Alexander.

Conférence dimanche par le père Dugré S.J.

Tel qu'annoncé précédemment, c'est dimanche prochain, le 3 février que la Société St-Jean Baptiste d'Alma, présentera à ses membres, le Rév. Père Alexandre Dugré, S.J.

Le Père Dugré traitera un sujet d'une brûlante actualité et il le traitera sans doute d'une façon brûlante aussi!



Quand on a lu les brochures du Père, il n'y a plus de doute sur sa valeur de défenseur de l'Eglise et de la Patrie.

Concis, clair, ferme et parfois cinglant, il dénote les traits d'un chef de file. Dans ses publications: La terre qui naît, De la Haute Politique, Merci du Communisme!, Ces Invasions Protestantes, Plaidoyer pour la Canadienne, Le Mariage ce méconnu, Lettre à M. Leacock et Al, et dans tous ses textes du Messager du Sacré-Coeur, il n'est pas nécessaire d'être critique littéraire pour y découvrir l'homme de lettres posé, à la vision d'aigle et au courage intrépide.

La formation de jésuite y est pour quelque chose et son expérience du professorat un peu partout au pays depuis St-Boniface jusqu'à la Côte Nord comme celle de son ministère circulant, apportent au Père un réalisme qui nous engage et nous soulève.

Venez l'entendre dimanche soir prochain au sous-sol de l'Eglise St-Sacrement. Ceux qui sont membres de la Société SJB sont priés d'arriver avec leur carte avant 8 heures et 15. Les autres, s'il reste de la place, nous vous vendrons des cartes à partir de cette heure à la porte de la salle.

faire parvenir de Québec à la Commission Scolaire, il y a quelques jours, le chèque de \$10,000, couvrant ces dépenses.

Froid sibérien

Tout l'Est du pays a été affligé, depuis quelques jours, d'une température boréale. Le thermomètre est descendu à son plus bas depuis le commencement de l'hiver. Hier, mercredi, on a annoncé qu'il faisait 55 sous zéro au Lac Edouard, 42 sous zéro à Dolbeau et à Alma, le thermomètre enregistrait 38 sous zéro.

Bien que l'hiver ait été particulièrement rigoureux depuis son début, c'est-à-dire depuis le premier décembre ou même le

premier novembre, on a rarement vu un froid aussi tenace et aussi violent. D'après les statistiques, il faudrait remonter vers l'an 1900, pour trouver semblable température. C'est donc vraiment l'hiver de nos grands-pères que nous subissons présentement.

Mais l'homme vit en espérant. On peut donc compter sur un printemps assez hâtif, comme autrefois. De plus, les pronostics des météorologistes sont optimistes sur ce point.

Sur la route de la Chute-du-Diable.

Un camion, en doublant une camionnette dans un détour, s'écrase sur une automobile contenant sept jeunes gens se rendant au travail. — Enquête du coroner ajournée.

Une horrible tragédie de la route, survenue mardi matin, a causé la mort de deux jeunes gens de St-Joseph-d'Alma et en a conduit six autres à l'hôpital souffrant de blessures plus ou moins graves. L'accident est survenu à environ deux milles de la Chute-du-Diable, à une vingtaine de milles d'Alma, tout près de l'endroit où un autre accident d'automobile causait la mort de trois personnes il y a seulement quelques semaines.

Selon les rapports de l'inspecteur Boudreaux, de la Sureté provinciale, résidant à Roberval et qui s'occupa de l'enquête à l'endroit de l'accident, un camion appartenant à un M. Maltais de St-Coeur de Marie et conduit par M. Paul-Emile Simard, du Parc Central, à Alma, s'en revenait de la Chute-du-Diable, en route pour l'Ascension. Le temps était brumeux et la visibilité mauvaise. Dans un détour, le chauffeur du camion voulut passer une camionnette et ne vit pas venir une automobile en sens inverse. Le camion s'écrasa sur l'automobile malgré les efforts du chauffeur pour l'éviter.

L'automobile, une Nash 1951, était conduite par M. Lorenzo Bouchard de St-Joseph-d'Alma qui montait à son ouvrage à la Chute-du-Diable et transportait également six autres jeunes gens, dont les deux frères du conducteur, Pierre-Paul Bouchard et René Bouchard. Les autres occupants étaient MM. Benoit Hudon, Ls-Geo. Lapointe Alfred Poitras et Paul-Emile Tremblay, tous d'Alma.

Sous la violence du choc, MM. René Bouchard et Louis-Geo. Lapointe, qui étaient assis à côté du chauffeur, furent tués sur le coup. Les autres occupants de la voiture furent projetés pêle-mêle sur la chaussée où ils furent ramassés par d'autres automobilistes qui suivaient et conduits à l'hôpital de la Chute-du-Diable où ils reçurent les premiers soins. Les deux corps des deux jeunes victimes furent ensuite conduites à la morgue des Entreprises Funéraires d'Alma où l'enquête s'ou-

vrit mardi soir mais fut ensuite ajournée pour attendre le témoignage de tous les autres occupants des deux véhicules.

Mardi après-midi, les médecins de l'hôpital de la Chute-du-Diable ordonnèrent le transport des blessés à l'Hôtel-Dieu de Chicoutimi afin de recevoir les soins nécessaires. Un seul, Pierre-Paul Bouchard, demeura à l'hôpital de la Chute-du-Diable, souffrant de blessures aux jambes et d'autres contusions plus ou moins graves, mais ne nécessitant pas son transport à Chicoutimi.

Lorenzo Bouchard, le conducteur de la Nash souffre de contusions par tout le corps et a été blessé passablement au visage; Benoit Hudon a les deux jambes fracturées, Paul-Emile Tremblay souffre de plusieurs fractures et Alfred Poitras souffre apparemment d'une fracture du crâne. Les quatre jeunes gens s'en tireront probablement tous car leurs blessures ne semblent pas très graves pour le moment. Le chauffeur du camion s'en est tiré avec quelques contusions et un choc nerveux.

L'enquête du coroner s'est ouverte mardi soir et a été ajournée "sine die" pour permettre d'interroger les blessés qui sont actuellement à l'Hôtel-Dieu de Chicoutimi.

René Bouchard, qui était âgé de 16 ans, était le fils de Dame François Bouchard de la rue St-Joseph à Alma. Il laisse ses frères Frs-Xavier Simard, demeurant en Abitibi, Jean-Marie, Lorenzo, Pierre-Paul et Lucien tous d'Alma; ses soeurs: Mme Robert Jean, Mme Renald Ouellet, toutes deux d'Alma et Régine et Huguette.

Louis-Geo. Lapointe qui était âgé de 17 ans et 2 mois, était le fils de M. et Mme Joseph Lapointe (née Alida Gobeil) du Parc Central à Alma. Il laisse deux soeurs Thérèse et Gaétane et deux frères Alma et Jean-Charles.

Le Lac-St-Jean offre ses plus sincères condoléances aux deux familles si cruellement éprouvées.

Octroi de \$10,000. à la Commission Scolaire

Nouvel octroi à la Commission Scolaire de St-Joseph-d'Alma.

Le Gouvernement Provincial vient d'accorder un octroi de \$10,000.00 à la Commission Scolaire de St-Joseph-d'Alma pour les réparations et la peinture qu'elle a dû faire dernièrement à ses écoles, particulièrement au collège St-Joseph, lequel n'avait pas été peinturé depuis sa construction il y a une quinzaine d'années.

Ces travaux s'étant avérés très dispendieux, le Dr Antonio Auger, président de la Commission Scolaire et député provincial du Lac-St-Jean, dont le magnifique dévouement à l'intérêt public est bien connue, avait entrepris des démarches à Québec pour obtenir un octroi pour ces travaux urgents.

Ces démarches ont été couronnées de succès et le Dr Auger lui-même avait le plaisir de

LIVRAISON A DOMICILE

11h.30 4h.30 8h.00

Pour articles de pharmacie et prescriptions

SIGNALEZ: 265

Pharmacie Centrale, Enr.

103, rue St-Joseph

ALMA

N'oublions pas le premier vendredi du mois demain

Sport

par Benoit HARVEY

Plusieurs événements d'une grande importance ont marqué cette semaine dans la ligue Senior Saguenay-Lac-St-Jean. Après l'incendie du Palais Municipal de Port-Alfred, samedi dernier, la surprise capitale est bien la démission du Club de cette ville, les Elans de Port-Alfred. Déjà, les protégés de Paulsen ne pouvaient plus opérer pour cause de finance et c'est ainsi que l'on vit les braves équipiers de Port-Alfred discontinuer leurs activités pour la balance de la saison, après avoir joué une fois sur la glace du centre de récréation d'Arvida. C'est une grosse perte pour le circuit Edmond Bouchard et tous déplorent la perte de cette vaillante équipe, qui tant de fois, a soulevé l'enthousiasme de la foule.

Les joueurs se sont donc vus, du jour au lendemain, sans position; ils ont offert leurs bras à diverses équipes de la même ligue. Quelques-uns durent s'éloigner pour entrer sur un alignement ici ou là à travers la province. Roger Jodoin qui a fait couler beaucoup d'encre au début de la saison par l'imbroglio qu'il y a eu entre les instructeurs Paulsen des Elans et Marcel Despelteau des Aigles et Lucien Gilbert que les amateurs se rappellent avoir vu jouer déjà pour nos locaux sont maintenant propriété des Aigles. Par contre, Jacques Richard est passé aux mains des As qui ont également acquis Mudie et Desrosiers. Manny McIntyre est allé aux Castors et Bernard Vignet s'est maintenant rapporté aux Alliés de Bagotville, après avoir reçu des offres d'un club

de la ligue Senior du Québec. Les As Juniors de Jonquière-Kénogami ont aussi profité de la démission des Elans car ils ont eu Yvan Fortin dans leurs cadres.

La démission de ce club apporte de nouveaux changements à la cédule qui déjà a été remaniée une fois à la fin de novembre. Il faudra donc tenir compte, à l'avenir de la nouvelle cédule et mettre de côté l'ancienne. Le classement des équipes de la ligue n'a pas changé toutefois. Alma est toujours en tête avec 46 points suivi de Dolbeau, Jonquière et Bagotville avec respectivement 37, 29 et 22 points.

Les Aigles n'ont pas été beaucoup actifs ces derniers jours, se contentant de deux parties locales contre les Alliés et les Castors. Nos locaux ont remporté une victoire chaque fois par 6 à 3 mercredi et 6 à 1 dimanche soir. Cette dernière partie faillit se terminer par un blanchissage, car le seul point du Dolbeau fut compté tout à fait par accident. En effet, la rondelle ricocha sur le patin d'un jour et pénétra ainsi derrière Murphy qui ne s'attendait nullement à pareille chose.

La joute fut très intéressante et les deux équipes évoluèrent avec brio. Les Aigles démontrèrent un avantage marqué et les nouvelles recrues, Jodoin et Gilbert ont considérablement amélioré une équipe puissante telle que l'était la nôtre. Espérons que les choses continueront ainsi pour les nôtres et que le vent ne changera pas à notre désavantage, car tout va pour le mieux. Une bonne entente ré-

CONCOURS INTER-SCOLAIRE DIMANCHE

Le club de ski L'ELAN d'Alma organise pour dimanche prochain, le 3 février, un concours interscolaire, dans le domaine du ski.

Dans l'avant-midi, à 11 heures, il y aura course de fond pour les garçons du collège. Le trajet suivi sera d'environ trois milles et demi. Au cours de l'après-midi, vers deux heures, ce sera au tour des filles du couvent à prendre part aux compétitions. Leur concours comprend la descente et le slalom.

Une invitation est faite à tous les élèves qui veulent prendre part à ces concours.

gne parmi tous les joueurs qui s'entendent à merveille avec le sympathique Marcel Despelteau qui compte bien mener son club au championnat. Mais, comme disait Marcel, il ne faut pas vendre la peau de l'ours avant de l'avoir tué.

A la partie de dimanche, les points furent comptés comme suit: le premier par Baribeau assisté de Landry, le second par Jules Tremblay, Théberge et Roland Girard dans la première période. Les Castors réussirent leur seul et unique point de la partie, à la seconde reprise, et c'est McIntyre qui compta seul lorsque la rondelle, nous l'avons dit ricocha sur un patin. En cette même session, les Aigles comptèrent par l'entremise de Corbin aidée de Girard et Tremblay, et de Fillion aidé de Gilbert et de Tamminan. Les locaux avaient une confortable avance et les Castors ne voulaient pas ainsi céder. Ils se lancèrent donc farouchement à l'attaque à la troisième période, mais ne purent mystifier Murphy qui brilla dans sa cage. De leur côté les Aigles comptèrent par l'entremise de Théberge qui enregistrerait le cinquième point de la partie et de Fillion qui enregistra le sixième. Ces derniers comptèrent sans aide.

Les Castors de Dolbeau ont connu une semaine désastreuse, enregistrant quatre défaites en autant de parties. Ils perdirent 5-2 aux mains des As, 4-2 et 6-5 aux mains des Alliés pour perdre finalement 6-1 aux mains des Aigles.

Les As de Jonquière ont dû baisser pavillon devant les Alliés au compte de 6-5 au Palais des Sports, dimanche, mais les gars de Jonquière l'avaient précédemment emporté sur les Castors 5-2 mercredi dernier.

Les Alliés de Bagotville ont gagné trois fois et perdu une seule joute dans les quatre rencontres de la semaine. Ils n'ont pu vaincre les Aigles qui leur ont fait subir un échec de 6-3, tandis que les As et les Castors ont dû s'incliner devant eux.

MM. Germain Harvey et Maurice Tremblay succèdent à MM. Albéric Simard et Omer Belisle comme directeurs du Bien-Être Social de St-Joseph-d'Alma.

Sweed Paulsen est maintenant avec les As Juniors de Jonquière-Kénogami...

Les Elèves du Collège d'Alma sont allés rencontrer les gars du Collège de Dolbeau dimanche, pour une partie de hockey. Les petits Castors l'ont emporté sur les nôtres par 7 à 2. Jacques Bélanger assisté de Guy Girard et Henri Briand seul, comptèrent pour les gars d'Alma.

Nouveau calendrier des parties

29 Mar.:	Dolbeau Jonquière	Bagotville ALMA
31 Jeu.:	ALMA Bagotville Jonquière	Dolbeau Jonquière Bagotville
1 Ven.:	ALMA Jonquière	Bagotville Dolbeau
3 Dim.:	ALMA Jonquière	ALMA Bagotville Dolbeau
5 Mar.:	Jonquière Dolbeau	ALMA Bagotville Dolbeau
7 Jeu.:	ALMA	Jonquière ALMA
8 Ven.:	Dolbeau Bagotville	Jonquière ALMA
10 Dim.:	ALMA Bagotville	Jonquière Dolbeau
12 Mar.:	Jonquière Dolbeau	Bagotville ALMA
13 Mer.:	Bagotville	Dolbeau Jonquière
14 Jeu.:	Bagotville	ALMA Bagotville
15 Ven.:	Jonquière Dolbeau	ALMA Bagotville
17 Dim.:	Jonquière Dolbeau	Bagotville ALMA
19 Mar.:	ALMA Bagotville Jonquière	Jonquière Dolbeau
21 Jeu.:	Jonquière	Dolbeau Jonquière
22 Ven.:	Dolbeau	Jonquière Dolbeau
24 Dim.:	ALMA Bagotville	Jonquière Dolbeau
25 Lun.:	Dolbeau	Bagotville

Le championnat régional au club de ski L'ELAN d'Alma

Le club de ski L'ELAN, d'Alma est très fier des beaux résultats qu'il a obtenus lors du concours régional de course de fond qu'il a organisé la semaine dernière. En effet, c'est M. Lucien Tremblay d'Alma qui a remporté les honneurs du championnat régional en se classant premier, dans une course de 8 milles qu'il a effectuée en 52 minutes et 56 secondes. Plusieurs autres membres du club L'Elan et de celui de l'Isle Maligne se sont également distingués dans cette course.

M. Lucien Tremblay s'est de plus signalé dimanche dernier dans un concours "sur invitation" qui avait lieu au club de ski Mont-Mars de Bagotville. M. Tremblay s'est classé 3e, suivi de son concitoyen M. Claude Sénéchal. Rappelons que M. Sénéchal s'était également classé 4e dans le concours qui eut lieu à Alma il y a une semaine. Il s'agissait cette fois d'un concours de saut.

Le club de ski L'ELAN mérite certainement des félicitations pour l'activité qu'il déploie, et pour son esprit d'organisation.

Le Canada a importé 55,000,000 de livres de thé en 1950.

M.P. St-Gelais se classe premier

Notre région se classe 2ième de la province avec un total de \$531,500. de propositions d'assurance-vie.

M. Pierre St-Gelais, propagandiste des assurances de l'U.C.C. dans la région du Saguenay-Lac-St-Jean, s'est classé le premier de cette région au cours de l'année qui vient de se terminer. M. St-Gelais a écrit des propositions pour la somme totale de \$96,000.00. Son territoire comprend les paroisses de Larterrière, St-Félix d'Otis, Canton Hébert, l'Anse St-Jean, Petit-Saguenay, Ferland, Boileau, St-Fulgence et Ste-Rose du Nord. M. Louis-Joseph Laberge de Chambord s'est classé deuxième tandis que M. Léon Bolly de St-Gédéon s'est classé troisième.

Une fois de plus, la région Saguenay-Lac-St-Jean a soumis des propositions d'assurance-vie à la Mutuelle-Vie de l'U.C.C. pour un montant dépassant le demi-million. En effet, notre région s'est classée deuxième de toute la province, avec un total de \$531,500. de propositions. De tels résultats sont à l'honneur des propagandistes du Service des Assurances de la Fédération et de la Mutuelle-Vie de l'U.C.C. M. Raymond Tremblay est le directeur du Service des Assurances de la Fédération de l'U.C.C. du Saguenay qui s'occupe d'assurance-vie, incendie et automobile, après de la classe agricole.

Oubliez, cet hiver, les démarrages pénibles!

Ayez une authentique BATTERIE D'ACCUMULATEURS FORD

DÉMARRAGES RAPIDES!

SERVICE SUR!

Une batterie d'accumulateurs défectueuse ou de qualité médiocre rend la panne inévitable... laissez-nous, dès aujourd'hui, installer une authentique batterie Ford dans votre voiture ou votre camion. Vous n'aurez plus à redouter les démarrages quand le thermomètre est à zéro. Robustes et fournissant plus que la puissance nécessaire à une performance optimum (même s'il fait extrêmement froid), elles sont GARANTIES!

ELLE EST GARANTIE!

dépositaire De votre



VENTE ET SERVICE
Bouchard & Guy, Ltée

St-Joseph-d'Alma

TEL.: 128

de KUYPER
Blended GIN

Gingras & Lapointe
notaires

J.-A. Gingras, B.A. LL. L.
R. Lapointe, B.A. LL. L.
Bur.: 157, rue St-Joseph
Tél.: 142, Alma..

Régis Nadeau

Optométriste
Examen de la vue
Bureau: Edifice Caisse Populaire
Ch. 106 — ALMA — Tél.: 283

Le Rendez-Vous des Touristes

L'HÔTEL UNION est renommé dans toute la province pour sa bonne cuisine canadienne, l'accommodation de ses chambres avec eau courante (chaude et froide), la courtoisie de son personnel.

HOTEL UNION.

CHARLES-E. HÉBERT, Prop.

Rue Sacré-Cœur — St-Joseph-D'Alma



Le Lac Saint Jean



LE LAC-ST-JEAN, JEUDI LE 31 JANVIER 1952.

Nouvelle réponse d'Alcan aux Syndicats

N.D.L.R. — Notre article que l'on pourra lire en page quatre au sujet de la controverse Alcan-Syndicats Nationaux était rédigé lorsque nous parvint une nouvelle lettre de M. E.-H. Eberts, surintendant des propriétés d'Alcan. Nous publions donc la lettre de M. Eberts sans commentaire, vu que notre éditorial sur le sujet est assez explicatif, il nous semble, pour que le lecteur puisse se former une opinion valable pour ce qui est des allégués des Syndicats en regard de ce que prétend M. Eberts. Inutile de répéter que nous ne mettons en doute la bonne foi de l'une ou de l'autre partie.

28 janvier 1952.

M. Fortunat Tremblay, rédacteur en chef, "Le Lac-St-Jean", St-Joseph-d'Alma.

Cher monsieur Tremblay,

Veuillez accepter mes remerciements pour la gracieuseté avec laquelle vous avez accepté de publier dans votre numéro du 24 janvier la lettre que je vous ai adressée en date du 22 du même mois et qui avait trait à certains faits soulevés par M. Roch Tremblay, secrétaire général du Syndicat National Catholique de l'Industrie de la Construction de St-Joseph-d'Alma, Inc.

Votre numéro du 24 courant renferme une autre "annonce" de M. Roch Tremblay et dans laquelle il soulève d'autres points concernant le travail à la Chute-du-Diable et à la Chute-à-la-Savane. Comme cette "annonce" renferme certains énoncés non conformes aux faits, je me dois de solliciter de nouveau l'hospitalité de vos colonnes et de vous demander de publier la présente lettre dans votre prochain numéro.

Bien qu'il ne le cite pas comme étant un fait, M. Tremblay donne l'impression que la majorité des employés à la Chute-du-Diable et à la Chute-à-la-Savane sont des étrangers à la région. Il nous faudra quelques jours afin de vérifier et de vous donner les chiffres exacts mais, d'après une vérification préliminaire, il semble qu'environ 70% des personnes employées à ces deux chantiers de construction sont des gens de la région.

M. Tremblay dit qu'il y a "des centaines" d'immigrants travaillant à ces chantiers de construction. Actuellement, de la liste de paie des deux chantiers de construction qui s'élève approximativement à 4,700, il y a moins de 185 immigrants chez les journaliers, hommes de métiers et employés de bureau. C'est-à-dire, moins de 4% de tous les travailleurs.

M. Tremblay dit qu'à certains horloges de pointage à peine 100 hommes peuvent poinçonner leur carte alors qu'ailleurs il y a au moins 700 hommes qui doivent attendre au moins 15 à 20 minutes pour poinçonner leur carte. A la Chute-du-Diable, il y a neuf horloges de pointage avec un maximum de 400 cartes à chaque horloge. De ces 400 cartes, une partie sont pour les hommes travaillant sur le quart de jour alors que l'autre sont pour les hommes travaillant sur le quart de nuit. En effet, au changement de quart de travail, il n'y a jamais plus de 250 hommes à une même horloge.

A la Chute-à-la-Savane, il n'y a jamais plus de 250 hommes

poinçonnant en même temps à une même horloge.

A tout changement de quart un certain nombre d'hommes arrivent aux horloges de pointage dix minutes et plus avant la fin du quart de travail et attendent jusqu'à la fin du quart avant de commencer à poinçonner leur carte. Si les employés ne quittaient pas leur travail avant le temps et arrivaient à l'horloge de pointage seulement à la fin du quart de travail, leur période d'attente serait considérablement réduite.

Nous sommes surpris de la déclaration de M. Tremblay à l'effet que la nourriture est mal préparée et souvent mauvaise. Ceci est tout à fait contraire aux faits. Crawley & McCracken qui administrent les cuisines et les cafétérias aux deux chantiers de construction fournissent une nourriture de première classe et dans les circonstances la préparent avec le plus grand soin possible. Il intéressera vos lecteurs d'apprendre que dans le moment, à la Chute-du-Diable, Crawley & McCracken préparent et servent chaque jour plus de 5,400 repas et lunchs et qu'à la Chute-à-la-Savane ils préparent et servent chaque jour plus de 2,600 repas et lunchs. Il doit être tenu compte que lorsque les repas doivent être préparés en de telles quantités, ils perdent un peu de cette saveur qu'a la nourriture apportée à la maison alors que le cuisinier doit préparer seulement 6 à 12 repas en même temps. C'est tout un tour de force que de préparer plus de 1,400 diners et de les servir en moins d'une heure. Et ceci se fait chaque jour à la Chute-du-Diable.

Nous serions heureux de vous inviter vous, M. Tremblay et n'importe quelle autre personne à prendre un ou plusieurs repas à la Chute-du-Diable et à la Chute-à-la-Savane et n'importe quel temps qui vous ou leur sera le plus convenable. Nous pouvons vous assurer que vous et les autres personnes ne recevrez pas de repas spéciaux. Au contraire, vous aurez à vous aligner avec le reste des travailleurs et vous recevrez la même nourriture qu'eux.

En terminant, M. Tremblay fait la très sérieuse allégation que certains contremaîtres aux chantiers de construction vendent des positions et des promotions. Si M. Tremblay ou qui que ce soit est prêt à faire des charges spécifiques de cette nature, nous allons faire une enquête sérieuse et impartiale dans chaque cas. S'il est vraiment prouvé que n'importe lequel d'entre eux vend des positions ou des promotions, il sera immédiatement renvoyé. Par contre, n'oublions pas que quiconque dépose de fausses accusations doit être prêt à en subir les conséquences.

Généreux donateurs

Mlle Marie Brassard, secrétaire-adjointe de l'Association de la Croix de Lorraine pour le district du Saguenay, nous fait part des généreux donateurs qui ont participé au mouvement de la Croix de Lorraine dans la ville de St-Joseph-d'Alma.

Mlle Brassard nous communique une liste qui contient les noms de M. Robert Michaud, inscrit pour une somme de \$3.00, Albéric Simard, \$3.00 également, Mlle Suzanne Grenon, \$2.00, M. Jules Gobeil, bijoutier, \$2.00 et M. Charles-E. Hébert, \$2.00.

L'Association de la Croix de Lorraine, nous dit Mlle Brassard est heureuse de remercier ces généreux donateurs et d'annoncer que le bureau provincial de la Croix de Lorraine Inc. a bien voulu accepter le notaire J.-Aimé Fortin, maire de la ville d'Alma, comme deuxième vice-président honoraire pour la section du Saguenay.

Félicitations aux pompiers d'Alma

Au cours d'une réunion des Commissaires d'École de la ville d'Alma, il a été proposé par M. Paul Levasseur et adopté unanimement qu'une note de remerciements sincères et d'appréciation spéciale, soit adressée à M. Louis-Roger Bouchard, chef de police d'Alma, et à ses subalternes pour le dévouement remarquable apportée à combattre l'incendie de l'école Ste-Thérèse, survenue récemment.

La note de remerciements poursuit: "Quant on connaît les circonstances de cet incendie, qui eut lieu le 21 janvier dernier, à 1 heure du matin, par un froid sibérien, et durant une tempête de vent formidable, et quand on constate jusqu'à quel point la dite école était sujette à l'incendie, on ne peut faire autrement qu'apprécier publiquement le dévouement et l'habileté intelligente de nos pompiers. Leur travail a non seulement évité la perte totale de l'école, mais aussi une conflagration dans le voisinage. Le tout est à l'honneur du chef et de ses aides."

LE THEATRE MOLSON

"Andalousie", un opéra récemment composé par Francis Lopez, est à l'affiche du "Théâtre lyrique" — commandité par Molson's — lundi soir prochain le 4 février, de 9h. à 10h., sur les ondes de Radio-Canada. En vedette: Rudy Hirigoyen, Marthe Lapointe, Louis Bourdon et Jean-Paul Jeannotte.

Jean Deslauriers dirigera l'orchestre; Albert Duquesne sera le narateur et Roger Baulu, l'annonceur.

Sincèrement vôtre,

Le surintendant des propriétés Aluminum Co. of Canada, Ltd. E.-H. EBERTS.

Neuvaine préparatoire à la fête de Notre-Dame de Lourdes

AU SANCTUAIRE DU LAC BOUCHETTE DU 2 AU 10 FEVRIER

Pour préparer la Fête de Notre-Dame de Lourdes, le 11 février, les religieux de l'Ermitage Saint Antoine invitent les abonnés du "Messager de St-Antoine" et tous les fidèles à faire avec eux la Neuvaine Préparatoire à cette Fête, du 2 au 10 février.

Les nombreuses intentions reçues à cette occasion seront déposées aux pieds de Notre-Dame de Lourdes pour les exercices de la Neuvaine.

Cette Neuvaine, grâce à la bienveillance de Messieurs les Directeurs, sera radio-diffusée des Postes de Chicoutimi: de 7

hres 30 à 7 hres 45 a.m., de Roberval: de 4 hres à 4 hres 15 p.m. et de Jonquières: de 1 hre 45 à 2 hres p.m.

Les Gardiens du Sanctuaire du Lac Bouchette seront bien reconnaissants envers tous ceux qui aideront leur Oeuvre, soit par un abonnement à leur Revue mensuelle, soit par leur aumône pour la Statue de N.-D. de Lourdes et de Ste-Bernadette de la nouvelle Chapelle Mariale du Pèlerinage.

Adresse: Sanctuaire du Lac Bouchette Cté Lac-St-Jean, P.Q.

AVEZ-VOUS UNE QUESTION A POSER CONCERNANT L'ASSURANCE-CHOMAGE OU LE PLACEMENT?

Questions. — Il existe un salaire minimum de \$4,800 au-dessus duquel un salarié n'a plus à verser des contributions, mais si la personne est rémunérée à l'heure, ce chiffre peut être dépassé de beaucoup et elle continue d'être assurée néanmoins. Pourquoi?

Réponses. — Les gens rémunérés à l'heure, à la journée, à la pièce ou au mille sont assurables, quelque soit le montant de leurs gains alors que dans le cas des employés salariés, il existe un maximum de \$4,800. En générale, les employés à salaire occupent des emplois de caractère plus continu et plus régulier et ne sont pas sujets à des périodes de chômage intermittent par suite de la mauvaise température, de la pénurie de matériaux, etc. De plus, les gains des travailleurs ré-

munérés à l'heure varient considérablement par suite du travail supplémentaire, du travail irrégulier et d'autres conditions d'emploi; il est plus difficile aussi de déterminer à l'avance ce que sera le total annuel des gains. Tel est le cas, par exemple, des hommes de métier employés dans l'industrie de la construction. Il se peut que leurs gains soient démesurément élevés une année et plutôt minimes l'année suivante par suite de l'irrégularité dans leur travail et, par conséquent, tantôt ils tombent dans les catégories d'assurés, tantôt ils s'en éloignent. On est d'avis que le seul moyen d'assurer le plus de protection possible à cette catégorie de travailleurs est bien de les rendre assurables en tout et partout indépendamment du chiffre de leurs gains.



Voici l'équipe de cette délicieuse émission de variété Baptiste et Marianne, que vous entendez le samedi soir, à 8 hres, au réseau Français de Radio-Canada. De gauche à droite: Guy Maufette, Lorenzo Campagna, Monique Leyrac, Jacques Normand, Matthews et F. Laniel.

Conférence du Père Alexandre Dugré, dimanche prochain

Le Lac Saint Jean



Autorisé comme envoi postal de deuxième classe
par le Ministère des Postes, Ottawa.
REDACTION et ADMINISTRATION: 154, Sacré-Coeur.
DIRECTEUR: Fortunat TREMBLAY
Téléphone: 217
Abonnement: \$2.00 par année.
Imprimé par: L'IMPRIMERIE DU LAC-ST-JEAN"
Publié tous les jeudis à St-Joseph-d'Alma.

La controverse Alcan-Syndicats

On s'attend sans doute, et avec raison, à ce que le journal local fasse ses propres commentaires sur la dispute qui existe présentement entre Aluminum Company et le Syndicat de la construction, à propos de l'embauchage et de la supposé discrimination existant au sujet des ouvriers de la région sur lesquels, dans bien des cas, toujours d'après le Syndicat de la Construction, les ouvriers de l'extérieur auraient souvent priorité.

On connaît les faits. Voilà deux semaines M. Roch Tremblay, secrétaire général des Syndicats Nationaux se plaignait au nom des membres de son Syndicat que les ouvriers de la région, et plus particulièrement ceux de St-Joseph-d'Alma avaient à souffrir une sorte de discrimination de la part des contracteurs d'Alcan, à la Chute-du-Diable, à la Chute à la Savane aussi bien qu'à l'Isle Maligne sur les chantiers d'Alcan. Les principaux griefs exposés par M. Tremblay étaient à l'effet que les contracteurs d'Alcan donnaient trop souvent la préférence à des ouvriers venant de l'extérieur. M. Tremblay soumettait de plus, dans son article, que les salaires de base, pour les ouvriers venant de l'extérieur, étaient plus élevés que ceux des ouvriers de chez-nous.

A cela, dans notre numéro de la semaine dernière, M. Eberts, surintendant des propriétés d'Alcan dans la région, a cru devoir répondre. De toute apparence, en lisant et en relisant la lettre que M. Eberts nous a écrite, et que nous avons reproduite dans notre édition du 24 janvier, on constate qu'elle renverse considérablement le réquisitoire de M. Tremblay, auquel il répond point par point. Il reste cependant que le tort, en cette affaire, ne se trouve pas tout d'un côté et que les deux parties en cause ont raison sur un point ou sur un autre. Car nul ne songe à mettre en doute la sincérité de M. Tremblay en exposant les griefs du Syndicat de la Construction. Mais aussi on ne peut songer que M. Eberts fausse la vérité dans la réponse qu'il donne aux Syndicats.

Or, que dire de tout cela? Nous ne sommes pas ici pour prendre la part des Syndicats ni de l'Aluminum Company et de ses contracteurs. Voilà une construction gigantesque qui doit s'étendre sur une période de trois ou quatre ans. Inutile de dire que dans de tels travaux, il doit nécessairement se glisser quelques anomalies. C'est de ces anomalies que se plaint le Syndicat de la Construction. Les contremaitres employés par les contracteurs ne sont sûrement pas parfaits, car ce serait là un phénomène qui ne se produit jamais en ce bas monde. Ces contremaitres peuvent même avoir des défauts que d'autres n'ont pas en ce qu'ils sont portés parfois à faire des passe-droit. Tous ou à peu près sont de l'extérieur et l'on comprend qu'ils aient, à leur propre lieu de résidence, des hommes qu'ils voudraient favoriser plus et mieux que les gens de la région.

Dans un deuxième article que nous a remis M. Tremblay la semaine dernière, et que nous avons publié, ce dernier admet qu'il y a eu amélioration sur ce point. Il reste cependant, dit M. Roch Tremblay, que les salaires demeurent inégaux entre les ouvriers venant de l'extérieur et ceux de la région. A cela, M. Eberts répond ceci: Si la main d'oeuvre spécialisée, ou si l'on veut experte vient à manquer dans la région, nos contracteurs sont obligés pour la continuation des travaux qui est urgente, de faire venir des ouvriers du dehors. Or, il arrive que dans ce cas ces ouvriers sont payés d'après l'échelle de salaires en vigueur dans la zone où ils demeurent. C'est là un point qu'il faut absolument considérer quand on parle de discrimination au sujet des salaires payés aux ouvriers du dehors comme à ceux de la région.

Comme on le voit, le problème est assez complexe de part et d'autre. M. Eberts dans sa lettre, dit textuellement ceci:

"Depuis le début des travaux à la Chute-du-Diable, la politique suivie par Aluminum Company of Canada, Limited, et par ses contracteurs Fraser-Brace Engineering, a été d'embaucher en autant que possible la main-d'oeuvre locale et d'embaucher des ouvriers de l'extérieur seulement lorsqu'il s'est avéré impossible d'embaucher des ouvriers qualifiés de la région.

Comme les travaux se sont poursuivis, il est devenu très difficile et à certains moments impossible d'embaucher un nombre suffisant d'ouvriers locaux compétents afin d'assurer la poursuite des travaux. La situation s'est aggravée du fait qu'environ 150 à 200 hommes s'absentent régulièrement du chantier de construction. Cette situation a atteint un point culminant entre le 15 décembre 1951 et le 17 janvier 1952 lorsqu'environ 1,100 hommes ont quitté le chantier de construction et ne sont pas revenus au travail. De plus, un nombre imposant d'hommes ont quitté le travail avec le résultat que le nombre d'employés sur le chantier de la construction a été réduit d'environ 60% du nombre requis.

Ceci vous donnera une bonne idée des problèmes que nous avons à faire face afin de maintenir le nombre

La semaine Nationale de la santé

DU 3 AU 9 FEVRIER

On a dit avec beaucoup de raison que pour apprécier le grand bienfait que comporte la santé, il faut l'avoir perdu. La santé, en effet, constitue le plus grand bien que peut posséder un individu, de même que le meilleur actif que puisse avoir une nation. C'est pour cela qu'un groupe de sociologues se sont dit un jour qu'il serait bon, au Canada, d'instituer une Semaine de la Santé. Cette année, la semaine de la santé se déroulera du 3 au 9 février prochain.

A cet effet, les éducateurs, c'est à dire, ceux qui ont charge d'indiquer aux autres la meilleure manière d'être heureux, pour un peuple, sollicitent l'entière coopération de tous, afin que la semaine de santé 1952 soit la plus fructueuse qu'on ait jamais vu jusqu'ici.

Au programme de la semaine de la santé, cette année, on note que la Ligue Canadienne de santé publie une nouvelle édition révisée de "Héros de la Santé", à l'usage des écoliers canadiens. Ce livret contient des courtes biographies d'hommes et de femmes qui ont apporté une contribution décisive au progrès de la médecine et de la chirurgie moderne. Cette brochure sera prête pour distribution assez tôt de manière à être lue durant la semaine Nationale de Santé.

Que dire de plus au sujet de la Semaine de la Santé, sinon qu'elle doit être suivie avec la plus grande attention. Cela veut dire que pas une brochure, pas un tract, ni une conférence, au cours de cette semaine ne devrait nous laisser indifférents. Les données d'hygiène moderne qui sont à la portée, pourrait-on dire de tous et de chacun aujourd'hui, devraient faire qu'une foule de maladies qui sont encore au catalogue des maux dont souffre l'humanité devraient être complètement éliminés de notre société moderne. On parle beaucoup de civisme par le temps qui court. N'est-ce pas du civisme, et du meilleur, que de faciliter à ceux qui, pour une raison ou pour une autre n'en ont pas les moyens, l'accès à tout ce qui est susceptible d'améliorer leur état de santé, savoir tracts, brochures, conférences, centres d'hygiène, etc.

Donc, tous à l'oeuvre pour faire un succès de la Semaine Nationale de Santé.

F. T.

d'employés requis à la Chute-du-Diable. Ceci n'indique donc pas un désir général chez les employés de se trouver un travail permanent."

En face de ces faits, lesquels ne peuvent être mis en doute, nous ne pouvons nous empêcher de soutenir qu'Alcan a raison. Nous sommes d'ailleurs bien au fait nous-mêmes que des ouvriers de chez-nous ne se font pas faute de manquer à l'appel plus souvent qu'à leur tour. Dans le temps des Fêtes, ce fut encore pire que d'habitude. Un homme qui a une automobile et qui transporte des travailleurs à la Chute-du-Diable nous disait lui-même que pour une semaine au moins, au temps des Fêtes, sur six travailleurs qu'il avait l'habitude de transporter, il n'en avait qu'un seul. Et ces cas se sont répétés à la douzaine. C'est donc dire qu'en temps d'abandonne, certains ouvriers s'embarrassent peu de prendre la manne quand elle passe.

Après cela, on peut difficilement se plaindre que des ouvriers de l'extérieur soient embauchés à la place de nos travailleurs de la région. Nous savons aussi de source certaine que nos ouvriers locaux choisissent un peu trop les ouvrages, en ce sens qu'ils refusent presque littéralement de travailler "au pic et à la pelle". On dirait, à les entendre, qu'ils sont tous des menuisiers-charpentiers experts et qu'ils ont aptes, du premier au dernier, à faire tous les ouvrages, mêmes ceux qui demandent de la main-d'oeuvre spécialisée.

En dépit de tout cela, nous sommes loin de dire que les contracteurs d'Alcan ont toujours raison et que ce sont nos propres ouvriers qui ont tous les torts. Nous l'avons dit au commencement, il y a eu certainement des abus de la part de certains contremaitres qui ont cru, en venant ici, qu'ils pourraient faire à loisir la pluie et le beau temps.

Il y a encore la question de la nourriture. Nous comprenons que la table que donne aux travailleurs Crawley & McCracken n'est pas non plus la perfection même. Mais il reste que les pleigneards sont beaucoup trop nombreux pour que les plaintes soient toujours justifiées. Nous ne pouvons croire cependant que la Cie Alcan puisse tolérer que l'on serve aux hommes travaillant sur ces chantiers de la nourriture impropre à la consommation. S'il y a des plaintes à porter au sujet de la nourriture qu'on se plaigne à qui de droit, c'est à dire à l'Aluminum elle-même qui verra sûrement à ce que ses contracteurs donnent aux ouvriers travaillant pour elle une nourriture adéquate. Sur ce point, nous mêmes avons rencontré bon nombre d'ouvriers qui semblent satisfaits des aliments qu'on leur sert, sans toutefois prétendre, nous le répetons, que c'est la perfection.

Comme mot de la fin, nous espérons que cette petite controverse se règlera à l'amiable car aussi bien les Syndicats que la Cie Alcan ont tout intérêt à ce que les choses aillent pour le mieux.

Fortunat TREMBLAY

La poule aux oeufs d'or est mourante

Le gouvernement fédéral impose sur chaque paquet de cigarettes une taxe insensée de 25 sous. A lui seul, il prend plus que la moitié du prix imposé dans Québec au consommateur. Le résultat de cette taxation à outrance se fait sentir: l'industrie du tabac rétrograde et pour 1952, on demande partout aux planteurs de réduire considérablement leur production. Le fabuliste a vainement prêché que, pour lever les oeufs d'or, il fallait garder la poule en vie. Croquant faire fortune plus vite, son maître l'a tuée. Le ministre fédéral des finances n'en use pas autrement à l'égard de l'industrie du tabac. Parce qu'il l'a voulu, c'est véritablement un luxe aujourd'hui d'allumer une cigarette, un cigare ou une pipe. La taxe étant prohibitive, la consommation a diminué. Invité par le profit, la contrebande s'en est mêlée. Nos entrepôts regorgent de tabac tandis que nous avons de pauvres gens qui envient ceux qui ont encore les moyens de fumer! Plutôt qu'un beau, c'est un pénible gâchis. Il y a des agriculteurs qui tirent leurs revenus principaux et parfois uniques de la culture du tabac. Leurs terres ne sont parfois aptes qu'à cela. Il a fallu des années d'organisation et de propagande technique pour mettre des coopératives sur pied. Ces entreprises sont menacées tandis que les planteurs se demandent où ils puiseront leurs revenus coutumiers. Il est donc grand temps pour le gouvernement de réparer son erreur. Certaines limites de taxation ne doivent pas être dépassées. Que le fisc pressure l'industrie du tabac comme il l'a toujours fait, mais qu'au moins il lui laisse la vie!

D. B.

BILLET

Où cela nous menera-t-il?

Il est bien rare que nous rencontrions quelqu'un qui soit entièrement satisfait de son sort et l'histoire est remplie de fables ou d'anecdotes à cet effet. Cela est bien normal et une bonne chose. Un homme doit toujours chercher à améliorer son sort et s'améliorer lui-même.

Une chose qu'il ne faudrait pas oublier toutefois, c'est que le mécontentement doit être dirigé dans la bonne direction, c'est-à-dire vers nous même et non pas les autres.

Celui qui désire réellement améliorer son sort et atteindre son but prendra les bons moyens l'étude, le travail. Cet homme devient de plus en plus rare. Aujourd'hui, la majorité des gens ne veulent rien faire eux-mêmes pour monter dans la vie et s'assurer une plus grande sécurité et plus de confort.

On remarque de plus en plus que l'homme qui a à se plaindre de sa situation demande en tout premier lieu que d'autres s'occupent de lui, en l'occurrence, le gouvernement. Cette tendance à toujours recourir au gouvernement pour recevoir ce que l'on ne veut pas se donner à nous même, conduit infailliblement à la perte de nos libertés sous un système économique où l'Etat devient maître.

On ne saurait trop mettre le peuple en garde contre les dangers de ce système qu'on le nomme comme on le voudra. Je lisais l'autre jour un petit fait qui vient de France, un navire qui n'est pourtant pas classé parmi ceux qui ont été pour un gouvernement socialiste.

Récemment, le gouvernement approcha la compagnie Renault, manufacture d'automobiles, dans l'intention

(Suite à la page 10)

En l'année 1952, disposition plus normale à dépenser, prédit la Banque de Montréal.

"En somme, l'équilibre des probabilités donne à penser que l'année 1952 verra reparaître une disposition plus normale à dépenser de la part des consommateurs, à mi-chemin entre la résistance des neuf derniers mois et l'avidité des neuf mois précédents." Ce jugement sur les perspectives de 1952, que nous lisons dans la dernière Revue des Affaires de la Banque de Montréal, repose sur une analyse des événements prévus aussi bien qu'imprévus qui ont marqué "le cours variable des dépenses de consommation en 1951."

Quant à savoir si, en 1952, ce sont les forces inflationnistes ou déflationnistes qui l'emporteront, la B de M affirme que cela peut dépendre en grande partie "des décisions collectives des consommateurs canadiens de dépenser largement ou parcimonieusement." Plus de la moitié de la demande des produits canadiens l'an dernier représentait les dépenses des particuliers en bien de consommation et service. "Une variation relativement faible, de ces dépenses dans un sens ou l'autre, peut fort bien constituer le facteur qui fait pencher la balance."

HAUSSE DE L'EMPLOI ET DES REVENUS

En commentant le fait que l'année qui vient de finir montre qu'il importe de distinguer entre "la capacité de dépenser des acheteurs et leur disposition à dépenser," la banque signale l'accroissement du nombre de Canadiens ayant des emplois en 1951, ce qui, joint à la hausse d'ensemble des revenus des particuliers, s'est traduit par un accroissement du total du revenu disponible des particuliers, impôts payés, de 15 à 20 pour cent sur 1950. Par comparaison, la hausse des dépenses des particuliers en 1951, pour dix mois, ne paraît dépasser que légèrement 11 pour cent.

La revue rapporte que la résistance du public consommateur à dépenser n'est pas apparue avant le second trimestre de 1951. Le premier trimestre vit se répéter la rousée d'achat qui avait marqué le début de la guerre de Corée. Les mobiles dominants étaient la crainte des pénuries, des hausses de prix, et des majorations d'impôt.

Après mars, toutefois, "une combinaison de contre-mesures gouvernementales et de réactions naturelles" brisa l'élan de la demande, note la B de M. Les restrictions sur le crédit à la consommation se resserrèrent; les impôts sur les marchandises et sur le revenu des particuliers furent majorés; et une diminution du nombre des maisons parachevées résultant des contrôles eut un effet adverse sur le marché. Non moins importantes furent les "réactions psychologiques" notamment l'endettement personnel, les achats excessifs antérieurs, l'absence de toutes les pénuries prévues, l'insécurité de l'emploi dans quelques industries excessives et persistantes.

REDUCTIONS DES DETTES DES PARTICULIERS

La revue poursuit en disant que "l'écart grandissant entre le revenu et la dépense des particuliers, dans l'ensemble... signifie que les Canadiens depuis quelque temps épargnent plus, en ce sens qu'une plus petite proportion de leur revenu disponible après l'impôt a été consacrée à des achats courants."

Cela ne signifie pas nécessairement que l'épargne a abouti à la création "de réserves personnelles d'avoirs liquides," mais elle a au moins pris la "forme négative d'une réduction des dettes personnelles encourues pour des achats antérieurs." Pour l'année qui commence, la B de M prévoit d'autres aug-

mentations du total des revenus des particuliers, et un plus grand penchant de la part du consommateur à envisager des achats importants. Le relâchement des restrictions sur le crédit à la consommation et la tendance récente des prix de détail à se stabiliser aideront encore peut-être à fonder la résistance des consommateurs. Le niveau anormalement élevé des inventaires de la plupart des marchandises non durables et durables "laisse présager une vive lutte pour le dollar du consommateur."

Sur les prix, continue la banque, l'abolition récente du maintien des prix de détail ne peut agir "que dans un sens". Il se peut que les consommateurs soient amplement pourvus de la plupart des biens durables, et avec une forte réduction du nombre des maisons achevées, la perspective d'accroître la demande de fournitures domestiques de ce côté-là est peu brillante. Mais il y a peut-être une réserve de besoins d'articles d'habillement, tandis que la "possibilité d'une plus grande stabilité des prix de l'alimentation laissera un peu plus de budget familial disponible pour des achats d'objets qu'on ne peut différer indéfiniment."

J.-Roméo Jobin

Comptable public enregistré

C.P. 67 — ALMA — Tél.: 110

Pour une vraie civilisation rurale

Tel était le thème général des trois journées d'étude tenues à la Villa St-Ignace des Pères Jésuites, à Val Racine, du 2 au 5 janvier. Ces journées d'étude étaient organisées par la Fédération de l'U.C.C. du Saguenay, pour ses dix administrateurs et ses 23 employés. Presque tous étaient présents. Assistaient aussi, des représentants de la Chaîne Coopérative du Saguenay, de la Fédération des Chantiers Coopératifs de l'U.C.C. du Saguenay et de la Fédération des employés des institutions professionnelles et coopératives du milieu rural. Mentionnons aussi M. l'abbé Gérard Lévesque, aumônier de l'U.C.C. Environ quarante personnes suivront donc ces trois journées d'étude. Elles avaient pour but de renseigner toutes les personnes présentes sur les différentes activités de la Fédération de l'U.C.C. du Saguenay, tant par ses services internes qu'externes, de favoriser une plus étroite collaboration entre les dirigeants des oeuvres rurales, d'assurer une unité de pensée et d'action, et enfin de faire voir les perspectives d'avenir de l'organisation de la classe agricole.

Les cours furent donnés par les personnes suivantes: M. l'abbé Gérard Lévesque, aumônier de la Fédération de l'U.C.C. du Saguenay, M. Joseph Bouchard, président de la même institution, M. Paul-Emile Coulombe, dirigeant national de la J.A.C., M. Jean-Marie Couet, secrétaire-propagandiste de l'U.C.C., M. J.-H. Desbiens, directeur du Service d'Établissement rural de l'U.C.C., M. Louis Boucher, directeur du Service Forestier de l'U.C.C., M. Paul-Emile Doré, Raymond Tremblay, directeur

directeur du Service de Comptabilité agricole de l'U.C.C. et M. du Service des Assurances de l'U.C.C. du Saguenay.

Il a été accepté de tous qu'il y avait bien une civilisation rurale et chrétienne distincte. Il a aussi été dit que trois dangers menaçaient cette civilisation rurale et chrétienne. D'abord la pseudo-civilisation urbaine, c'est-à-dire la civilisation urbaine implantée dans le milieu rural sans aucune adaptation qui fe-

rait de la campagne, une simple annexe de la ville. Ensuite les civilisations matérialistes apportées par le libéralisme économique ou le marxisme incarné dans le communisme athée ou le socialisme mitigé.

Enfin, on a précisé quelques éléments de la vraie civilisation rurale et chrétienne qui sont l'esprit religieux, le désir de liberté, la vie et l'exploitation familiales, la propriété privée, les traditions, l'esprit d'entraide, etc.

TEL.: 562

C. P. 12

J.-M. Belley

ASSURANCES GÉNÉRALES

Feu — Vie — Accidents — Automobile — Prêts — Valeurs

NAUVILLE

108, Blvd DEQUEN

Lac-St-Jean

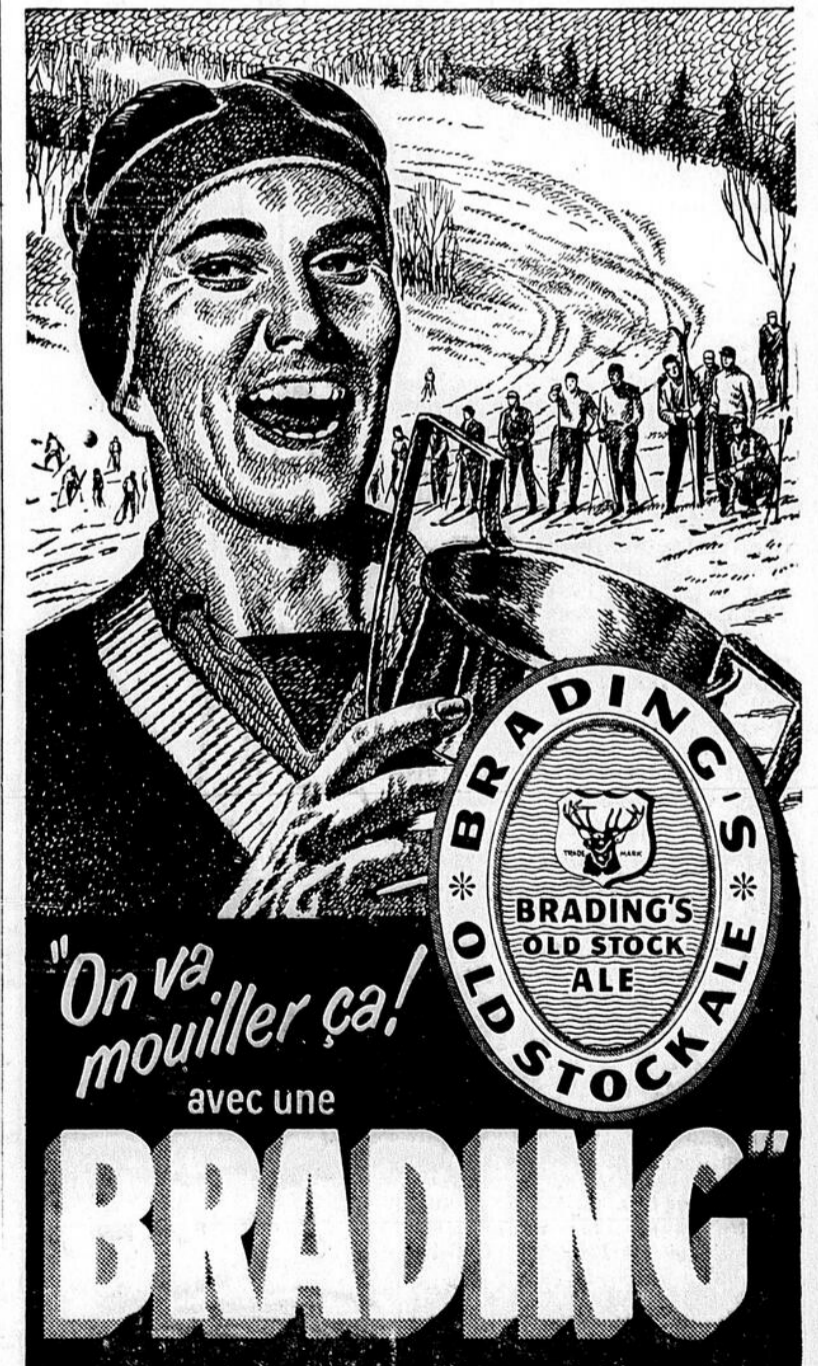

ST-JEROME

D. N. C.

Décès —

Est décédé en cette paroisse à l'âge de 63 ans M. Jos. Bouchard, époux de dame Marie Alice Desbiens. Nos sincères condoléances à la famille en deuil.

Naissances —

Marie Thérèse, enfant de M. et Mme Henri Villeneuve (née Eva Sasseville). Parrain et marraine: M. Benoit Meunier et Noëlla Villeneuve.

Le 12 janvier, Marie Ginette Pauline, fille de M. et Mme Lucien Boivin (née Fernande Tremblay). Parrain et marraine: Jean Jos. Boivin et Thérèse Tremblay.

Le 21 janvier, Joseph Donald Martin, enfant de Léopold Plourde et de dame Ange-Aimée Dufour. Parrain et marraine: Eugène Noël et Brigitte Dufour.

Le 22 janvier, Joseph Jean Pierre, enfant de M. et Mme Armand Boivin (née Marie-Anne Desbiens). Parrain et marraine: Jacques Desbiens, et Rolande Desbiens.

Cours de couture —

Un intéressant cours de couture pour chapeaux a été donné par Mlle Gravel, conférencière. Plusieurs dames et demoiselles ont suivi ce cours avec intérêt.

PROJET DE MEUNERIE A BAGOTVILLE

L'assemblée générale annuelle du syndicat coopératif agricole de la paroisse de Bagotville a eu lieu il y a quelques jours. Après la lecture des états financiers qui annoncent un trop-perçu pour la dernière année, il fut question d'un projet de construction de meunerie à Bagotville. D'après le projet, la meunerie aurait une grandeur de 30 pieds par 28 pieds et une hauteur de 35 pieds. Son coût est estimé à \$15,9000.00 avec la machinerie.

Il faudrait aussi songer à la voie ferrée qui pourrait coûter \$3,000 et plus. Il est certain que les cultivateurs de Bagotville bénéficieraient beaucoup d'une meunerie leur appartenant. Aussi nous nous réjouissons en apprenant qu'il est fort possible que les équipes d'étude seront tenues dans les rangs au cours des prochains mois pour étudier le projet.

Le syndicat de Bagotville s'est choisi un nouveau président dans la personne de M. Henri Rivierin. M. Rivierin était directeur depuis un certain nombre d'années. Les autres directeurs sont MM. Charles Tremblay, Lorenzo Simard, Didyme Bouchard, Edmond Larouche, Augustin Gobeil, Eugène Girard, David Duchesne et Alfred Tremblay. Les trois surveillants sont MM. Raoul Bouchard, Ulysse Maltais et Anatole Simard.

UN REMBOURSEMENT DU CANTON BOURGET

La dette réorganisée du canton Bourget, comté de Chicoutimi, baissera d'un montant de \$900, le 1er mars prochain. On a procédé, à cet effet, à un tirage au sort, aux bureaux de la Commission municipale de Québec.

Lorsque ses finances furent réorganisées en 1938, le canton Bourget avait une dette consolidée de \$26,000. Après le rachat du 1er mars 1952, cette dette réorganisée se trouvera réduite à \$8,000.

Les titres que le sort a désignés pour remboursement au pair le 1er mars 1952 portent les numéros que voici: 4 x 100, nos C-17, 34, 40 et 43; 1 x \$500, no D-2.

N.-D. du Rosaire

D. N. C.

Mariage —

Mercredi le 16 janvier avait lieu le mariage de Mlle Marguerite Jodry, fille de M. et Mme Léon Jodry de N.-D. du Rosaire avec M. Lionel Privé, fils de M. et Mme Paul Privé du Rang 4 de St-Léon. Nos meilleurs vœux de bonheur aux nouveaux époux.

Baptême —

A été baptisé le 3 janvier à l'Hôtel-Dieu St-Vallier de Chi-

OISEAUX UTILES

D'après les études faites par les techniciens du ministère de l'Agriculture du Canada sur la régression naturelle des insectes, les habitudes prédatrices des oiseaux peuvent être le facteur le plus important pour empêcher que les larves de la pyrale de la pomme ne survivent à l'hiver

coutimi sous les prénoms de Marie Cécile Monique, enfant (née Cécile Tremblay). Parrain et marraine: M. et Mme Joseph Alain Tremblay oncle et tante de l'enfant. Porteuse: Mme Jacques Tremblay, cousine de l'enfant de Chicoutimi.

en Nouvelle-Ecosse. Dans 8 des 39 vergers examinés au mois de novembre, les oiseaux avaient détruit plus de la moitié des larves.

La distance entre le verger et le lot boisé qui abrite les oiseaux influe sur le pourcentage de destruction par les oiseaux. D'après une étude comparative faite dans 12 vergers, le pourcentage de destruction par les oiseaux est passé de 23.2 en 1950 à 30.2 en 1951, celui des larves attaquées par les parasites est demeuré à peu près le même, soit 7 en 1950 et 7.3 en 1951, et le taux des mortalités causées par les maladies cryptogamiques est passé de 3.1 en 1950 à 2.2 en 1951.

CHAMBRES et PENSION

Chambres de bains

Cuisine de premier choix

Repas à toutes heures

Hotel

Villa Saguenay

Rg Saguenay — ALMA

TEL.: 305

NOTRE PROVINCE EN PLEIN ESSOR

Le titane

métal merveilleux

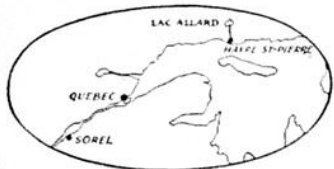

OUVRE DE NOUVEAUX HORIZONS
À L'EXPANSION ÉCONOMIQUE DU QUÉBEC

Doublement précieux pour notre province, le titane est une source de richesse pour deux régions distinctes de la province. Il apporte au Québec de nouvelles industries et une augmentation de la main-d'oeuvre, des salaires et du pouvoir d'achat.

Dans la région du lac Allard, près du Havre Saint-Pierre et sur la rive nord du Saint-Laurent, on exploite présentement le plus grand gisement connu de minerai de titane. Le titane est la source d'une matière colorante essentielle aux peintures et la base d'un métal vraiment miraculeux, résistant et léger, qui se prête admirablement à la fabrication des organes de moteurs à réaction.

Transporté du lac Allard à Sorel, ce minerai est traité dans une immense fonderie électrique, la première au monde en son genre.

Ce développement sensationnel n'est qu'un des nombreux exemples de l'expansion économique de la province de Québec... région favorisée entre toutes, qui — dans tous les champs d'activité — a créé pour nos jeunes compatriotes d'innombrables occasions de réussite.

CETTE RÉCLAME FAIT PARTIE D'UNE 2^e SÉRIE
PUBLIÉE PAR

Molson's

POUR CÉLÉBRER LE MAGNIFIQUE DÉVELOPPEMENT
DE LA PROVINCE DE QUÉBEC



À la fonderie de Sorel,
les préposés aux fourneaux
portent des costumes
en amiante.

L'inflation est votre problème

Si les intempéries attaquaient la charpente de votre maison aussi vite que l'inflation mange vos économies, vous prendriez des mesures. Mais en général, on ne fait rien pour lutter contre l'inflation. Pourtant, elle a déjà diminué de moitié la valeur du dollar que vous gagnez. Si vous possédez des obligations de l'Etat, ou une police d'assurance-vie, ou un compte de banque; si vous êtes inscrit à un organisme de sécurité sociale, ou si vous avez une rente, une pension ou une retraite, vous êtes durement touché par ce fléau, parce que votre sécurité diminue tous les jours.

La plupart des gens ne comprennent pas très clairement ce qu'est l'inflation, et à plus forte raison ne savent pas comment la combattre effectivement. Dans SELECTION du Reader's Digest de février, un article de grande actualité définit ce mal économique, expose les raisons de son accroissement, énumère les moyens de l'enrayer.

L'inflation n'est pas, comme on le croit généralement, la hausse du coût de la vie qui, en somme, n'en est qu'une conséquence. L'inflation est plutôt un trop grand volume d'argent en circulation par rapport au volume total des biens de consommation. Ainsi, depuis 1939, le volume de la monnaie active a triplé, tandis que celui des biens a seulement doublé.

L'inflation est un problème qui relève de l'Etat, mais il s'adresse aussi au simple citoyen. Voici ce que nous pouvons tous faire, en tant qu'individu: ne pas dépenser inutilement; surveiller les dépenses de nos organismes municipaux et voter contre toute dépense non essentielle; discuter de la question de l'inflation dans nos clubs et sociétés et trouver des orateurs qui sachent présenter le pro-

AU PAYS DE MONSIEUR VINCENT

Cette information, relevée dans un journal américain: "GENEVE — Le groupe de "cas difficiles" qui comprend les réfugiés âgés, malades ou infirmes, dont l'état exige qu'ils soient placés d'une manière permanente dans des institutions ou des établissements hospitaliers, a constitué pour l'Organisation internationale pour les réfugiés (OIR) le plus poignant des problèmes. Les dernières statistiques montrent que la France vient au premier rang des pays qui ont accepté des réfugiés classés dans cette catégorie. Parmi les nombreuses personnes qui ont accepté des réfugiés classés dans cette catégorie. Parmi les nombreuses personnes qui ont ainsi cherché asile en France, 6,818 ont été complètement prises en charge par ce pays."

Chez les Nations, comme chez les individus, heureusement que pour les pauvres, il y les Pauvres!

Raoul FOLLEREAU

MACKENSIE KING

Au cours de sa séance publique, l'Académie des Sciences Morales et Politiques a rendu un émouvant, magnifique et juste hommage à M. MACKENSIE KING, le grand homme d'Etat canadien qui fut aussi, par la générosité de son cœur, par son désir d'unir, par l'amour, tous les hommes, un grand, un vrai "citoyen du monde".

M. le Président ALBERT-BUISSON, Secrétaire Perpétuel de l'Académie, en traça un portrait magnifique, dans une lan-

blème d'une façon qui porte: s'assurer que dans les écoles et collèges, les élèves soient initiés aux problèmes économiques. Avant tout: économisons! Plus nous retiendrons d'argent hors de circulation, plus notre lutte contre l'inflation sera efficace.

gue élégante et précise digne des meilleures traditions de l'Institut Il montra M. Mackensie King jeune étudiant à l'Université Harvard, se lançant dans la politique, l'Evangile à la main, sans autre ambition que de servir les Pauvres, les malheureux, les très petits, les très honteux...

Avec au cœur une espérance de granit, il n'hésitera pas, aux jours les plus douloureux de la guerre, à doter son pays des

lois sociales les plus "avancées". C'est en juillet 1940 qu'il fera voter l'assurance contre le chômage, c'est en juillet 1944, alors que tout, semble-t-il, doit être sacrifié à l'effort militaire, qu'il instituera les allocations familiales. La justice sociale demeure son constant souci: c'est un Chrétien.

Il avait pour PASTEUR, une immense vénération parce qu'il croyait comme lui "à la victoire de l'amour". Et M. le Pré-

sident Albert-Buisson nous révèle avec émotion que lors de son séjour à Paris, M. Mackensie venait chaque dimanche dans la crypte de l'Institut Pasteur, se recueillir et méditer sur la tombe de celui qui fut le Chevalier sans reproche et sans peur de toute l'humanité souffrante...

Mackensie King: un homme qui fait honneur à l'humanité.

Raoul FOLLEREAU
(Paroles de France)

JE SUIS VENU VOUS DIRE QUE

1-2-4-5 FEV.

SERONT

JOURS DE LA MARINE

à

ST-JOSEPH-D'ALMA





Ce sera pour vous l'occasion de vous renseigner sur les carrières avantageuses que vous offre en ce moment la Marine Royale Canadienne.

Notre Marine a besoin de jeunes robustes, énergiques, et possédant une certaine instruction. Les aspirants doivent être âgés de 17 à 25 ans (29 ans pour certaines spécialités).

Renseignez-vous sur ce qu'il faut faire pour devenir marin de la Marine Royale Canadienne.

**BUREAU DE RECRUTEMENT
SPÉCIAL DE LA MARINE
HOTEL-DE-VILLE**

Marine Royale Canadienne

LA VIE DE MARIN EST UNE VRAIE VIE D'HOMME

A VENDRE

PASSAGERS USAGES

Pontiac sedan 1949	\$1750.	Dodge sedan 2p. 1949	1750.
Pontiac sedan 1947	1200.	Dodge sedan 1940	300.
Pontiac sedan 1938	275.	Meteor sedan 1949	1650.
Pontiac coupé 1935	300.	Meteor sedan 1949	1650.
Chevrolet sedan 1950	1850.	Mercury coupé 1948	1250.
Chevrolet sedan 1941	550.	Mercury 2 p. 1947	1200.
Chevrolet sedan 1937	375.	Mercury sedan 1947	1000.
Chevrolet sedan 1936	275.	Ford sedan 1946	1000.
Oldsmobile sedan 1938	675.	Ford sedan 1935	200.
Plymouth 2p.1951	2250.	Hudson sedan 1930	100.
		Kaiser sedan 1947	1050.

CAMIONS USAGES

GMC 2-T 1946	\$1450.	Fargo 2-T 1946	950.
GMC Panel 1-T 1949	1450.	Ford pick-up 1T 1948	1450.
Dodge Panel 1942	550.	International 3T 1947	1500.
Dodge pick-up 1T 1942	650.	Ford pick-up 1T 1948	1350.

Kénogami Automobile, Ltée

Distributeur autorisé des automobiles

BUICK et PONTIAC et des camions GMC

20, rue Price — TEL.: 2-3173 — Kénogami
Pour informations — TEL.: 637W — ALMA

A noter que la Pontiac 1952 est en montre à notre salon de démonstrations à Kénogami.

QUI SERA MILLE LAC-ST-JEAN 1952 ?

Jeunes filles du Lac St-Jean

Si vous caressez depuis longtemps le rêve d'un voyage à New-York, voici la chance de le réaliser.



Une merveilleuse envolée
A NEW-YORK

Une semaine complète dans la Métropole
Américaine, toutes dépenses payées.



Le moyen le plus facile de réaliser votre rêve de jeunesse, c'est de

**Vous inscrire de suite au concours
"Mlle Lac St-Jean 1952"**

Pour y participer, vous n'avez qu'à vous adresser à la direction de l'aréna
d'Alma ou à M. Lionel Morin du poste C.H.R.L., de Roberval
où l'on vous fournira tous les détails.

:- NEW-YORK-MILLE "LAC SAINT-JEAN 1952" :-

**7 candidates sont déjà sur les rangs.
Mademoiselle, hâtez-vous de vous inscrire et
ALLEZ A NEW-YORK POUR UNE SEMAINE**

EN TRENTE ANNEES...

Avec le nouvel émetteur de Villebon, la France possède aujourd'hui le meilleur et le plus moderne équipement radiophonique du monde. Sa construction fut d'ailleurs un tour de force. On compte d'ordinaire une bonne année pour installer un poste de ce genre. A laquelle il faut ajouter trois à quatre mois pour les essais.

A Villebon tout fut réglé en 60 jours. Quant aux essais, eh bien, il n'y en a pas eu. Parce qu'il n'y en avait pas besoin. Et depuis trois mois, le nouvel émetteur fonctionne "à ravir" et sans le moindre "incident technique" s'il vous plaît.

...Mais il n'est pas besoin d'être bien vieux, pour se souvenir.

Trente ans! C'est il y a 30 ans — pas plus! que fut donné à Lille le premier radio-concert "à grande distance".

En 1921, il n'existait en Europe aucune émission régulière de radio. La "grande distance" en question était celle qui sépare Lille... de la Tour Eiffel. Tout est relatif.

Et pour réussir ce radio-concert, il fallut, ni plus, ni moins, un "sabotage". Enfin, on fit semblant!... La circulation des tramways autour du Théâtre provoquait des parasites trop bruyants et alors impossible à éliminer. M. Maurice Gueneau, chargé de l'émission, conclut avec un ingénieur de la Compagnie, ami des ondes, un accord secret. Et c'est ainsi qu'une panne de tramways, "inexplicable" on le pense bien, se produisit à l'heure "H" et dura très exactement, très scrupuleusement, toute la durée de l'émission. Tout marcha à merveille, sauf les transports en commun!!!

"Quel beau concert!" dirent en eux les Lillois.

Mais les grinceux, se souvenant de la panne, ne manquèrent pas d'ajouter: "Ah si les tramways marchaient aussi bien!"

Raoul FOLLEREAU



Nourritures diverses

De Montréal, depuis quelques années, on expédie un peu partout dans la province, des caisses contenant des livres. Ces nourritures spirituelles sont destinées à faire le profit et l'agrément des populations de nos villages, de nos campagnes. Les livres de ces bibliothèques voyageuses passant de main en main, répandent le goût de la bonne lecture, meublent agréablement les loisirs, instruisent ou divertissent selon le cas.

En écoutant une des émissions du Curé de Village du mois de janvier, des esprits timorés auraient pu se demander si jamais le goût de ces nourritures spirituelles ne viendrait pas en conflit avec le goût plus répandu des nourritures matérielles. En effet, on a pu voir un jour à St-Vivien un mari tellement captivé par la lecture d'un livre d'un de ces caisses voyageuses qu'il laissa brûler dans le fourneau un rôti de porc donc il devait surveiller la cuisson pendant l'absence de sa femme. Heureusement, à Saint-Vivien, tout finit toujours par bien s'arranger, grâce au talent de l'auteur, Robert Choquette, qui sait mieux que quiconque le juste équilibre qui doit exister entre les nourritures terrestres et les nourritures spirituelles. Ne manquez pas d'écouter chaque semaine le Curé de Village, programme diffusé à 8 heures du soir le jeudi sur les postes du réseau français de Radio-Canada et commandé par la Canadian Industries Limited.

L'Afrique occidentale britannique comprend les quatre colonies de Gambie, de Sierra Leone, de la Côte d'Ivoire et de la Nigérie.

APPRENONS L'HISTOIRE DES BRAVES GENS DU MONDE!

En JANVIER, souvenons-nous: Du docteur DEODAT (mort le 5 janvier 1721).

Marseille. — La peste. Des cadavres par milliers et milliers, et qu'on ne peut ensevelir, des malheureux qui agonisent dans les rues et qu'on ne peut secourir... L'horreur, l'épouvante, l'enfer.

La médecine est impuissante. Nul ne connaît cette étrange et atroce maladie. Il faudrait — mais c'est la mort certaine — autopsier un pestiféré. C'est la mort, parce qu'on ne connaît pas encore l'antiseptie, et que la contagion sera inévitable.

Qui acceptera de mourir pour le salut commun? Le meilleur. Le Docteur DEODAT se confesse et communie. Puis il s'enferme, tranquille, avec le cadavre d'un pestiféré. Il note calmement ses observations, ses conclusions qui seront décisives pour enrayer la terrible épidémie. Puis, sa besogne achevée, il se rend à l'hôpital, se couche et meurt.

De Charles PERRAULT (né le 12 janvier 1628)

Il était une fois — vous le voyez: c'est un conte — trois frères qui s'aimaient bien. L'aîné était Docteur en Sorbonne, Claude était médecin, Charles, avocat. Le Professeur resta avec sa toge et ses toques, mais le médecin, qui aimait l'architecture, s'amusa à construire la colonnade du Louvre et l'Observatoire de Paris. Quant à l'avocat, Charles, il oublia les chicanes et les chicaneurs pour écrire des contes qui ont émerveillé tous les petits enfants du monde...

Heureux pays dont les fils peuvent, en se jouant, bâtir des chefs-d'oeuvre et écrire des chefs-d'oeuvre.

L'André Marie AMEPERE (né le 20 janvier 1765)

Un des plus grands savants du monde. Un des bienfaiteurs de l'humanité. Il fut le créateur de l'électrodynamique, l'inventeur de l'utélégraphe. Tous les progrès, réalisés depuis, lui doivent leur source.

C'était l'esprit le plus charmant qui fut, et le meilleur coeur. Il disait: "Je posséderais tout ce qu'on peut désirer au monde pour être heureux, qu'il me manquerait encore tout le bonheur des autres".

Apprenons l'histoire des braves gens du monde!

Raoul FOLLEREAU

SIROIS, CARON, RENAUD, CORRIVEAU & CIE

Comptables agréés

ROBERT RACINE, C.A.

Associé résident

360, rue St-Dominique

Jonquière

Tél.: 995W



Sa propre succursale...

IL A FAIT beaucoup de chemin... et il peut encore aller loin, maintenant qu'il est devenu gérant de sa première succursale.

Il s'est préparé par des années de travail et d'étude, au cours desquelles il a assumé des responsabilités de plus en plus lourdes. Il a vu une grande partie du Canada en passant par diverses succursales. Il a appris à connaître les gens des régions agricoles, des banlieues et des centres industriels, ainsi que la manière dont ils utilisent les services de la banque.

Il succède aujourd'hui à un confrère qui a eu de l'avancement, et l'un et l'autre peuvent aspirer aux postes les plus élevés.

Allez voir le gérant de votre banque. Vous trouverez en lui un homme d'expérience, comprenant vos problèmes et désireux de vous servir.

Annonce commanditée par votre banque



A VENDRE

- 1 maison, à occuper immédiatement, \$3,500. à L'Ascension.
- 4 maisons à Alma
- 3 terrains à Naudville
- 12 terrains à Alma
- 1 maison à Naudville

S'ADRESSER A:

Savard & Collard

50, Sacré-Coeur — Tél.: 294s3 - 125 - 389 — ALMA

ON DEMANDE

- Terrains
- Fermes
- Maisons
- Logements

S'adresser à:

Charrues a Neige

4 modèles "V" pour CAMION et TRACTEUR



2 Modèles "Reversible" pour AUTOMOBILE et CAMION

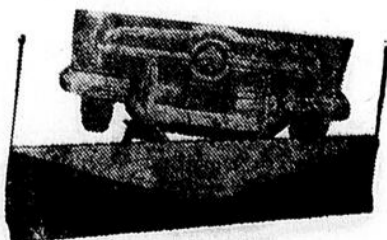

Fabriquées par

La Fonderie "Universel", Enr.

Téléphone 3644

Victoriaville, P.Q.

Billet...

(Suite de la page 4)

Il est remarquable que ceux de lui donner des contrats pour la construction de chars blindés pour l'armée française. Il fallait tout d'abord s'assurer que les facilités de l'usine permettraient la construction de ces chars blindés. Les directeurs de l'usine, propriété du gouvernement, invitèrent donc un groupe d'officiers de l'armée française à se rendre compte par eux-mêmes des facilités disponibles. Les officiers reçurent toutefois l'avertissement qu'ils devraient visiter l'usine en civil, car s'ils portaient l'uniforme, ils pourraient bien être attaqués par les automobiles nationalisées il y a quel-

vriers communistes de l'usine. A ce moment, le gouvernement français décida de ne pas placer de contrats de défense aux usines Renault. Ceci nous rappelle un petit scandale survenu bien plus près de chez nous alors que le gouvernement canadien plaça des commandes de production de films cinématographiques auprès de compagnies privées à cause du caractère particulièrement secret de ces films, plutôt que de faire faire ce travail par l'Office National du Film, compagnie cinématographique qui est la propriété du gouvernement, du moins tant que la sécurité du personnel de la compagnie d'Etat ne fut vérifiée par la Gendarmerie canadienne.

même qui trament contre un gouvernement ne se font aucun scrupule de demander à leur "ennemi" de les faire vivre pendant qu'ils cherchent toutes les occasions de lui nuire.

A. SAUMIER
(Québec-Press)

Gauthier & Falardeau
Avocats et procureurs
A. GAUTHIER, B.A.L.L., M.P.
Ls-P. FALARDEAU, B.A.L.L.
Bureau: Edifice Michaud
ALMA — Tél.: 196x2

Pharmacie LEFEBVRE
Pharmacy
* * *
La plus grande pharmacie de la région.
Justin LEFEBVRE prop.
B.A., B. Ph., L.Ph.
Rue Sacré-Coeur ALMA



Béni fut son berceau

Foyer canadien, temple de la famille, creuset des générations futures que nous voulons saines, fortes et libres. Ce foyer, et tout ce qu'il contient qui nous est le plus cher — épouse, soeur, mère, aîeux et enfants — est aujourd'hui menacé par le grand fléau du siècle, les sans-Dieu, un ennemi aussi cruel qu'insidieux.

Pour défendre ce foyer contre toute agression possible, il nous incombe d'arrêter l'adversaire partout où il attaque, de l'extérieur ou l'intérieur... partout où il menace des foyers comme les nôtres, au sein des nations libres qui sont nos soeurs.

Pour cela, l'Armée fait appel à la jeunesse du pays pour remplir les cadres de ses effectifs. Elle lui offre en retour la chance d'apprendre un bon métier — radio, mécanique, ou autre — ainsi qu'une bonne solde et des rémunérations supplémentaires, une excellente alimentation, un gîte confortable, des soins médicaux et dentaires, etc. Jeunes gens, vous trouverez tout cela dans votre armée.



Votre armée

S'ADRESSER À: Dépôt d'effectifs No 3, Casernes Connaught, 3, côte de la Citadelle, QUÉBEC, P.Q.

Ecoutez le programme "Béni fut son berceau" tous les vendredis soir à 8h. au réseau français de Radio-Canada.

AS1-248PA

Annonces classifiées

PERDU — Un trousseau de clés a été perdu quelque part à Alma. Prière de le rapporter au bureau du journal "Le Lac-St-Jean", Alma.

A LOUER — Deux appartements (non meublés) — chambre de bain — eau chaude et froide. S'adresser à: 407, rue de la Gare, Naudville, Tél.: 483W.

A LOUER — 5 appartements à l'île Malgène. S'adresser à: M. Euclide Tremblay, Village Talbot (île Malgène)

A LOUER — Deux appartements meublés ou non, eau chaude — De préférence pour couple sans enfant. S'adresser à: 218, rue Harvey, ALMA.

A VENDRE — Un poêle "Gurnay" nom, pouvant chauffer au charbon, au bois ou à l'huile (brûleurs fournis). Valeur de \$300.00 pour \$250.00 — Aussi une guitare avec étui. S'adresser au bureau du journal "Le Lac-St-Jean".

VACANT — Commerce Rawleigh maintenant vacant dans St-Joseph-d'Alma — Commerce bien établi. — Excellente occasion — Plein temps. — Ecrire immédiatement: Rawleigh's Dept. M.L.A-638-189, Montréal.

A VENDRE

- AUTOS**
- 1 Dodge 1950, sedan 4 portes
 - 1 Vanguard 1950, sedan 4 portes
 - 1 Plymouth 1949, sedan 4 portes
 - 1 Ford 1947 sedan 4 portes
 - 1 Dodge 1936 sedan 4 portes
- CAMIONS**
- 1 Dodge 1947 3 tonnes spécial
 - 1 Fargo 1945, 3 tonnes spécial
 - 1 Dodge 1947, 2 tonnes
 - 1 Studebaker 1947, 1 1/2 tonne

Garage Simard Limitée

69, Collard — Tél.: 1963 — ALMA

A VENDRE POUR CAUSE DE DEPART — Terrain 75 x 100 ou 50 x 100, magnifiquement situé à proximité du nouveau boulevard, près de l'hôpital. Belle opportunité pour acheteur sérieux. S'adresser au bureau du journal, tél.: 217.

A VENDRE ou A ECHANGER — Un malaxeur de cuisine en bonne condition à vendre ou à échanger pour un radio. S'adresser à M. David Simard, l'Ascension.

LOGEMENT DEMANDE — Un couple sans enfant demande un logement de 3 ou 4 pièces, à Alma ou Naudville. Prière de communiquer: Tél.: 501-J.

Si vous avez un comptant de \$3,500.00

Nous vous vendrons une maison située à Alma, Naudville, L'Ascension, Québec et Montréal

J.-Antoine Fortin

COURTIER

Assurances-valeurs

Prêts

Tél.: 283s3 - Chambre 109

Edifice Caisse Populaire

ALMA

Heureuse gagnante

Mme Marcellin, Lessard, de l'île d'Alma est l'heureuse gagnante de la coutellerie mise en rafle par les Dames de Ste-Anne de Naudville.

La gagnante a été proclamée au cours d'une partie de cartes qui eut lieu mardi, le 29 janvier au sous-sol de l'église St-Sacrement de Naudville. Cette partie de cartes a remporté un très beau succès.

"BOOM" DANS LES ALEODUCS

Si vous croyez que le métier de "bâtisseur d'empire" est disparu, vous oubliez les constructeurs de pipe-lines qui posent les conduites servant à transporter gaz et pétrole sur des distances prodigieuses. Plus de 300,000 milles d'oléoducs serpentent présentement sous le sol nord-américain, lit-on dans un article de SELECTION du Reader's Digest de février. Ces constructeurs de pipe-lines connaissent un "boom" qui rappelle celui des voies ferrées au siècle dernier.

Au cours de l'année 1950, les poseurs de pipe-lines ont établi un record en installant 20,000 milles de conduites, la plupart de gros calibre (au-dessus de 16 pouces de diamètre). Deux grands projets viennent d'être achevés: celui de la Transcontinental Gas, un pipe-line de 1,840 milles, le plus long du monde, qui relie le Rio Grande à New-York, et le pipe-line transarabien de 1,068 milles, amenant le pétrole du golfe Persique à la Méditerranée. Aux Etats-Unis, les pipe-lines acheminent maintenant 80% du pétrole brut vers les raffineries.

Aucune entreprise n'est plus risquée, affirme un technicien. C'est par contrat que le constructeur s'engage à poser la canalisation à raison de tant du pied (de 60 sous pour les petits calibres, à \$8.00 et plus pour les gros calibres). Le coût de gestion d'un gros "soud" (unité ou groupe complet de travail) s'élève à \$400,000 par mois, dont près de la moitié est absorbée par les salaires. (Les bons contremaîtres peuvent se faire \$10,000.00 par année, et leurs ouvriers \$150.00 et plus par semaine).

La préparation des soumissions est aléatoire à l'extrême. Souvent l'entrepreneur n'a qu'une carte de la région où passera le pipe-line, sans aucune indication du terrain précis: celui-ci sera acheté et arpenté plus tard. Un long banc de roche qui retarde les travaux ou une période de fortes pluies qui embourbe les tracteurs et noient la tranchée peuvent entraîner la ruine totale de l'en-

Chronique du cinéma

LA MAISON DU PRINTEMPS

Un riche éditeur a quatre filles assez folles et vit avec elles dans une propriété du Midi, "La Maison du printemps". Il a décidé de marier l'une d'elles avec le fils d'un de ses clients de Londres. Ce jeune homme boulesverse à son arrivée la folle habituelle des jeunes filles. La plus jeune qui avait d'abord accepté le mariage, se laisse convaincre par son père de laisser la place à une autre de ses soeurs, qui porte des lunettes et joue à l'intellectuelle. Plusieurs autres intrigues s'ajoutent à cette dernière, mais tout finira très bien dans cette "Maison du printemps" où la douce folie n'empêche pas les coeurs de battre.

PRISONNIERS DU DESTIN

C'est l'une des plus brûlantes histoires d'amour jamais portées au cinéma international, dans laquelle on retrouve des éléments qui ajoutent à son charme, folklore régional du Mexique, chant, musique, paysages superbes, processions émouvantes, belles fille attirante et envoûtante, chevauchées.

Le scénario est solide et le rythme bien tenu. L'oeuvre est profondément humaine et par ses rebondissements elle captive jusqu'au dénouement.

HALTE POLICE

Le public aime les films d'action fertiles en péripéties dramatiques et comiques. Aussi applaudira-t-il avec enthousiasme l'effacement de deux reporters à Halte Police, qui met en entraînés dans des aventures policières par amour du métier. Qui aura raison de l'amour du métier et de l'amour avec un grand A. Rarement film n'a montré avec autant de réalisme et mis en lumière si nettement l'activité et l'organisation de la police française bien équipée pour la chasse à l'homme.

Dr Raymond Grenon

CHIRURGIEN-DENTISTE

Bureau: Edifice Michaud

ALMA — Tél.: 251

J.-Edgar Tremblay

AVOCAT

Bureau: Edifice Caisse Populaire

Ch.: 112-114 - ALMA - Tél.: 134

Ce sont les Saxons qui ont construit le premier pont sur la Tamise, à Londres, il y a plus de 1,000 ans.

entrepreneur. Si la pose du pipe-line diminue de 5,000 à 4,000 pieds par jour, cela suffit parfois à rendre un chantier déficitaire.

On peut se demander pendant combien de temps encore la cadence actuelle de la construction de pipe-lines se maintiendra. Sans doute pendant de nombreuses années, puisqu'on estime que les pipe-lines transportant du gaz à grande distance n'alimentent que le tiers ou la moitié des consommateurs possibles.

THEATRE CANADIEN

Surveillez la date du film **VOYAGE ROYAL**

Sam. Dim. Lun. 2, 3 et 4 fév.

LA MAISON DU PRINTEMPS

Le films français de l'année en couleurs avec Claudine Dupuis et Pierre Dudan

Actualités françaises

LES PRISONNIERS DU DESTIN

Une oeuvre maitresse avec le célèbre artiste international Pedro Armendariz

Mar. Mer. 5 et 6 fév.

MR MUSIC

film musical avec Bing Crosby

WYOMING MAIL

Le plus grand vol de train de tous les temps En couleurs avec Stephen McNally et Alexis Smith

Jeu. ven. 7 et 8 fév.

HALTE POLICE

Qui est la victime, Rafle à Montmartre, l'assassin est arrêté avec Suzy Carrier

MA FEMME ET SES ENFANTS

Comédie avec Claudette Colbert et Fred McMurray

1240 K.C. **CKRS** 250 watts

Dimanche soir à 8.00 p.m.

Les memoires du Dr Lambert



Le sourire épanoui du monsieur de gauche, est celui du gagnant du récent GRAND PRIX PAQUET au populaire questionnaire: QUE DESIREZ-VOUS?, le samedi soir, de 8h30 à 8.55 hres, sur CHRC et un groupe de postes canadiens. M. Georges Langlais, 1239 rue Aiguebelle, reçoit ici la confirmation de sa chance. On sait que M. Magelle Alain, directeur des programmes à CHRC, est le brillant animateur de cette populaire émission. Le GRAND PRIX PAQUET avait une valeur de quelque \$2,000.00, et représentait l'ameublement presque complet d'un appartement. Chaque samedi soir, de 8.30 à 8.55 hres, à CHRC.

Henri-Julien Lemieux

Ingénieur-Conseil
Arpenteur-Géomètre
Sub-divisions

Certificats de localisation
Edifice Banque de Montréal
Rue Sacré-Coeur — ALMA
Tél.: Bureau: 235s2 — Rs. 231

La culture de tomates se pratique sur une très grande échelle au xiles Bahama.

REUNION DES ANCIENS DE L'AMICALE MARISTE

Les membres des différents comités d'organisation pour la fête Mariste qui aura lieu en juin prochain, son convoqués pour demain soir vendredi, à 8 heures précises, au collège St-Joseph.

Les Anciens qui voudraient participer à cette réunion seront les bienvenus. Plusieurs comités ne sont pas encore complétés, et leur présence sera bien vue.

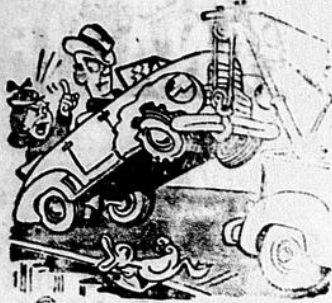

"Je ne l'ai pas vu venir!"
NE DEPASSEZ JAMAIS
DANS UNE COURBE OU
UNE MONTEE — car alors
vous ne pouvez pas savoir
ce qui s'en vient, et si vous
tentez votre chance, elle
peut tourner CONTRE
VOUS!

Quand vous pouvez dépasser sans danger, avertissez toujours de votre intention. De plus, une fois que vous avez dépassé, NE VOUS REMETTES PAS TROP TOT SUR LA DROITE devant celui que vous avez dépassé. Cela serait manquer à la fois de savoir-vivre et de prudence. Comme vous, l'autre automobiliste préfère la route au fossé et il a droit à sa part de la route, comme vous.

HARVEY & BARIBEAU

COURTIERS EN ASSURANCES

Feu — Vie — Vol — Accident — Maladie, etc.

Edifice de la Caisse Populaire

2e étage — St-Joseph-d'Alma — Tél.: 200

Demandez toujours à votre épicière
la meilleure marque de beurre

Le Beurre REGIONAL

JOS. GIRARD, prop.

ST-BRUNO

Lac-St-Jean

TEL.: 594

Dr J.-V. GARNEAU

Chirurgien-Dentiste
112, rue St-Joseph
ALMA

J.-V. Tremblay, C.R.

AVOCAT
Bureau: Edifice B. de Montréal
C.P. 210 — ALMA — Tél.: 1822

Abonnez-vous au "LAC-ST-JEAN"

Speciaux

DE FIN DE SEMAINE

chez

Méridé Martel

100 Parc Central

ALMA

CAFE Red Rose — tin 1 lb	1.09
LAIT Carnation — 3 boîtes	0.53
SEL FIN — 2 boîtes	0.27
BEURRE de peanut Planter's 16 on.	0.43
FEVES au lard Heinz, bte 20 on.	0.19
FEVES au lard Heinz, bte 15 on.	0.16
FARINE à gâteaux préparée, 2 btes	0.69
RAISIN à tarte — 2 boîtes	0.49
DATES sans noyau, bte 1 lb, 2 btes	0.49
GELATINE Shirriffs assortie — 3 btes	0.32
CONFITURES aux fraises — 4 lbs	1.19

Visite industrielle du Jeune Commerce

Jeudi dernier, le 24 janvier, un imposant groupe du Jeune Commerce d'Alma se rendait visiter les chantiers de MM. Gravel et Harvey, sur les bords de la rivière Péribonka.

Environ 25 membres ont participé à l'excursion, accompagné par M. le curé Duchesne de l'Isle Maligne. Le départ s'est effectué vers les 9 heures le matin, et l'on fit une partie du trajet en auto-neige. A 1 heure, tous étaient réunis autour d'une table plantureusement garnie, aux chantiers de MM. Gravel et Harvey. Le repas une fois terminé, on procéda à la visite des chantiers, laquelle se termina vers 3 heures de l'après-midi.

Tous sont revenus très enchantés de ce voyage qui leur a procuré beaucoup de plaisir et d'agrément. On nous dit que l'esprit et le piquant n'ont pas manqué.

Rappelons que M. Stanislas Harvey, l'un des propriétaires des chantiers, est président honoraire de la Chambre de Commerce des Jeunes de St-Joseph-d'Alma.

250 CKRS 1240
watts K. C.

Vendredi 9 hres 30 p.m.

La tribune
sportive DOW

MAINTENANT!

FINIS LES
JOURS
de LAVAGE.



GRACE A LA NOUVELLE
"Laundromat"
Westinghouse

Passer demain... voyez par vous-même comme la nouvelle "Laundromat" par Westinghouse assure plus de loisir les jours de lavage! Lave n'importe quelle quantité de linge, n'importe quand! Economique aussi! L'exclusif "Economeur d'Eau" mesure l'eau selon la quantité de linge chargé!

CONDITIONS A
VOTRE PORTEE

J.-I. BARRETTE

& FILS

72, Collard — T-1: 219 — ALMA

ST-LEON

D. N. C.

Décès et funérailles —

Est décédée à St-Léon le 19 janvier après une longue maladie soufferte avec une grande résignation chrétienne, Mme Félix Lemay, née Oliva Bouchard à l'âge de 38 ans et 10 mois.

Elle laisse dans le deuil outre son époux 10 enfants: Rolande, Réjeanne, Renée, Renald, Gaston, Gérald, André, Monique, Noella et Jean-Noël.

Ses soeurs Mme Alphonse Marceau (Alma) de Girardville, Mme Edmond Emond (Alice) de Chambord, Mme Pierre Boily (Germaine) de Roberval. Ses frères: Joseph Bouchard, de St-Edmond les Plaines, Willy d'Albanel, René et Adrien d'Arvida et Albert de Montréal.

Sa belle-mère, Mme Clovis Lemay, de St-Léon. Ses beaux-frères: Jos. Lemay, de Montréal Willy et Georges-Henri de St-Léon, Pantaléon de St-Félicien, Adalbert de St-Nazaire, Jean-Paul de St-Joseph-d'Alma, Roland et Clément de St-Ludger de Milot, François de Kénogami. Ses belles-soeurs: Mme J.-B. Moreau (Yvonne) de Québec, Mme Alfred Fleury (Anne-Marie) de St-Jean-Eudes, Mme Nil Godin (Claire-Hélène) de Ste-Edwidge.

Elle était secrétaire des Dames de Ste-Anne et la présiden-

te des Jeanne d'Arc.

D'imposantes funérailles eurent lieu le 21 janvier. La levée du corps fut faite par le curé de la paroisse, M. l'abbé Dufour. Le service funèbre fut chanté par l'abbé François Lemay, cousin de la défunte. Assisté des abbés Léo Dufour et E. Lavole comme diacre et sous-diacre. A l'orgue un solo O salutaris fut chanté par Lorenzo Lemay et un cantique "Beau ciel" par les Enfants de Marie. A l'orgue M. J.-E. Tremblay, professeur. Conduisaient le deuil son époux et ses enfants. Ses frères et soeurs, beau-frères et belles-soeurs ainsi que de nombreux parents et amis. Une des plus belles démonstrations extérieures a eu lieu de la part des Dames de Ste-Anne et des cercles Lacordaire et Ste-Jeanne d'Arc.

Nos condoléances aux parents et amis.

Naissances —

Marie Noella Emilienne, enfant de M. et Mme Joseph-Armand Maltais, Parrain et marraine: M. Emile Maltais, oncle de l'enfant et Mme Jos-Elle Bouchard, tante de l'enfant.

Marie Thérèse Pauline Denise, enfant de M. et Mme Léon Larouche (née Aline Blanchette), Parrain et marraine: M. et Mme Alcide Thibeault.

Joseph Gérald, enfant de M. et Mme E. Coudé (née Claire-Emma Maltais), Parrain et marraine: M. et Mme Bertrand Maltais, oncle et tante de l'enfant.

Félicitations aux heureux parents.

Secret de Beauté

Mme KONIG, représentante de "Beauty Counsellors" et sa gérante seront à Alma à

HOTEL UNION

Lundi, 4 février

HOTEL ROYAL

Mardi, 5 février

de 2 à 5 heures p.m. et de 7 à 10 hres p.m.

Pour appointment, APPELEZ 59, Riverbend

Il y aura démonstrations gratuites d'études sur votre épiderme et de maquillage parfait.

Fin de semaine

OEUFs frais classe A — la doz.	0.39
VERMICELLE Catelli — boîte	0.16
MACARONI Catelli — la boîte	0.16
SPAGHETTI Catelli — la boîte	0.16
APHABET Catelli — la boîte	0.16
MACARONI coupé Catelli — la boîte	0.16
COQUILLES de mer Catelli — la bte	0.16
MACARONI Catelli en 5 livres	0.75
VERMICELLE Catelli en 5 livres	0.75
SPAGHETTI Catelli en 5 livres	0.75
ALPHABET Catelli en 5 livres	0.75
SAUCISSE à la viande Catelli, 15 on.	0.35
HUILE Mazola — le gallon	4.25
HUILE de foie de morue — 16 onces	0.79
CAPSULES huile de foie de morue	0.99
MIEL pur blanc — 2 livres	0.45
BONBONS Vicau assorti — la livre	0.39
SIROP Sapin Fortin — la bouteille	0.99
PINCE à cheveux — la carte	0.05

Léopold Boily

Voisin du Théâtre ALMA

Rue SACRE-COEUR

ALMA