sports

PROGRÈS-ÉCHO

Êtes-vous allé au club cette semaine?
Racquetball de Rimouski Inc
722-7272

Au profit de Chick Evans de New-York

Christian Paquet du Révermont voit le Pro-Am lui glisser entre les doigts!

Chick Evans de New-York et Christian Paquet d'Amqui se souviendront tous deux de leur participation au tournoi Pro-Am du Bic, édition 1981. Le premier a remporté une victoire chez les professionnels tandis que le second a vu cette même victoire lui glisser entre les doigts.

Paquet, qui avait joué une excellente ronde de 70 samedi, malgré la mauvaise température, a bien calé sa tuque dimanche pour y aller de la seconde étape de ce tournoi de 36 trous.

Après 27 trous, Christian Paquet et Chick Evans étaient tous deux à égalité. Finalement, Paquet devait prendre les devants par un coup au 10e trou dimanche, avance qui devait toutefois s'accentuer à quatre coups sur le trou No 11 après un "triple bogey" de Evans.

Ce dernier, loin de se laisser abattre, est revenu de l'arrière et il s'est approché à moins un, en raison de trois "bogeys" consécutifs de Paquet sur les trous No 12, 13 et 14.

Evans devait finalement prendre les devants sur le trou No 17 avec un magnifique "birdie", Paquet y allant d'un autre "bogey". Ce dernier rata une excellente chance d'égaliser les chances au 18, concédant ainsi la victoire à l'américain.

Evans avait quand même bien joué samedi avec 72, pour ainsi boucler le tournoi avec un combiné de 149 coups, lui donnant une bourse de $1,000. en plus d'un $100. additionnel pour la meilleure ronde dimanche. Pour sa part, Christian Paquet a roulé 80 dimanche pour finir avec 150, un coup derrière le meneur, s'assurant ainsi une bourse globale de $800.

Jean-Guy Gendron du Lac Saint-Joseph et qui connaît fort bien le parcours du Bic, a joué des rondes de 75 et de 78 pour terminer avec 153 et une bourse de $500.; Raynald Guilbeault du Boule Rock de Métis a pris la 4e place avec 154 coups pour une bourse de $400. comparativement à Gilles Cyr de La Pruchière avec 155 pour $300.

Chick Evans n'est pas le genre de golfeur émotif mais il a été en pleine possession de ses moyens durant toute la fin de semaine. Pour ce qui est de Paquet, même s'il n'était pas dans les favoris, il n'en demeure pas moins qu'il a fort bien joué en fin de semaine et la journée de dimanche, même si le temps était le même pour tous les golfeurs, n'a certes pas aidé sa cause.

Le grand champion Evans, qui succède ainsi à Carlo Blanchard, absent cette année, a donc reçu le trophée "Schenley" de Monsieur Gaston Garant, directeur de la compagnie, en plus d'une bourse accompagnant ce prix.

Fort sympathique, il s'est adressé aux gens présents en anglais, se disant très heureux de son séjour dans la région. Si Daniel Talbot pouvait en dire autant.

Jean-Claude Leclerc.

(Le Progrès-Echo, René Alary)

Chick Evans, le champion chez les professionnels lors du PRO-AM 1981 présenté au Club de Golf de Bic. Gaston Garant, de la Compagnie Schenley, fait la présentation du trophée

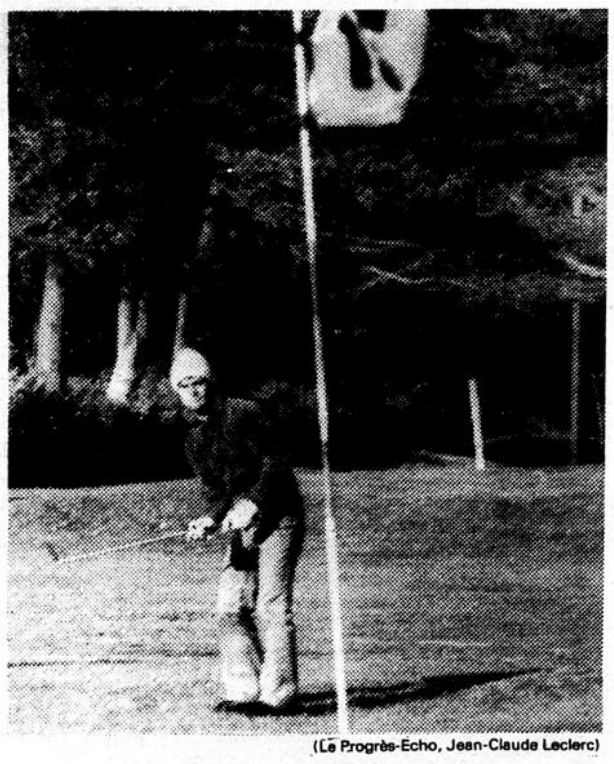

(Le Progrès-Echo, Jean-Claude Leclerc)

Christian Paquet d'Amqui a bien failli l'emporter mais ...

Il cancelle au dernier moment

Daniel Talbot est-il devenu un indépendant de fortune?

L'absence de Daniel Talbot, professionnel du club de golf Candiac, n'aura pas passé sous silence, loin de là. Les gens du Bic savent vivre, beaucoup trop même pour se permettre d'accepter des excuses de la part d'un golfeur tel que Daniel Talbot qui, il n'y a pas si longtemps, ne "crachait" pas sur la bourse offerte au tournoi Pro-Am du Bic.

Avec la saison qu'il vient de connaître, Talbot serait-il devenu indépendant de fortune ? Ce professionnel de 28 ans a téléphoné au club de golf Bic, samedi matin vers les 10 h 00, avisant les organisateurs du tournoi qu'il ne pouvait y prendre part.

Pour la publicité du Pro-Am, la venue de Daniel Talbot signifiait beaucoup. D'ailleurs, nul besoin d'admettre que des golfeurs de la trempe de Talbot sont toujours intéressants à suivre; mais encore, faut-ils qu'ils soient sur place.

Talbot n'est pas le seul dans le même bateau puisque d'autres professionnels, qui avaient avisé les organisateurs de leur présence, ont changé d'idée en cours de route.

Daniel Talbot vient de connaître la meilleure saison de sa carrière et faut croire qu'il en aurait fallu beaucoup plus qu'un petit $1,000. pour lui faire renifler l'odeur des billets verts.

Le club de golf pourra au moins retenir une leçon de ce tournoi de golf. D'abord, il faudra reviser la date de l'événement car peu importe la période, les professionnels ne viendront pas en bas de $6,000. à $7,000. comme bourses.

De plus, si l'argent de notre région transpire trop pour les professionnels de l'extérieur, ils n'auront qu'à demeurer tout bonnement chez nous. Nous avons également une main d'écriture pour endosser les chèques.

Jean-Claude Leclerc.

Pour du choix dans le jeans
LE PENTAGONE

Pro-Am vendredi

Diane Théberge couronnée championne chez les dames

Le PRO-AM 1981 s'est mis en branle vendredi matin avec la participation des femmes et des hommes de classe CC et C. Si la température a été inclémente durant le week-end, ce ne fut pas le cas vendredi, le soleil étant au erendez-vous.

La grande championne chez les femmes fut Diane Théberge, de Cap Rouge qui a présenté une très bonne carte de 75. Elle a devancé par trois coups Françoise Rousseau, qui a connu des difficultés dès le premier trou avec un triple bogey. Elle s'est replacée par la suite sans pouvoir rejoindre l'éventuelle championne. Denise Cyr a pris le troisième rang.

C'est une golfeuse du Bic, Renée Jean, qui a été la meilleure de la classe BB avec une carte de 83 coups. Dans le B, Evelyne Lemieux, également du Bic, a remporté le titre avec un pointage de 86 coups.

Dans la classe C, la championne a été Jeannine Lévesque, du Boule Rock, avec 96 tandis que dans le D, cet honneur est allé à Jacqueline Dumais qui a joué 100.

Chez les hommes, classe CC, victoire de Gilles Roy, du Bic, avec un pointage de 90 tandis que Roland Racine, également de Bic, a remporté les honneurs de la classe C, avec une carte finale de 102 coups.

La cérémonie de remise des prix a eu lieu vendredi soir au chalet du Club. A cette occasion, les représentants de la Compagnie Schenley, MM Gaston Garant, directeur des ventes pour l'Est du Canada, Gaston Rioux, gérant du district et Réjean Lavoie, agent local, ont présenté au président du Club de Golf de Bic, M. Réjean Martin, le chèque de $2 500, la contribution de cette distillerie dans le PRO-AM, une association qui dure maintenant depuis quatre ans.

René Alary

Réjean Martin et la championne chez les dames, Diane Théberge

Renée Jean, championne BB et Georges-Henri Gagnon, président d'honneur du PRO-AM

Evelyne Lemieux a été la meilleure de la classe B. Rodrique Landry lui remet son prix

Le champion de la classe CC chez les hommes, Gille Roy et Monique Coulombe, capitaine des dames au Bic

Le gagnant de la classe C, Roland Racine, et Monique Coulombe

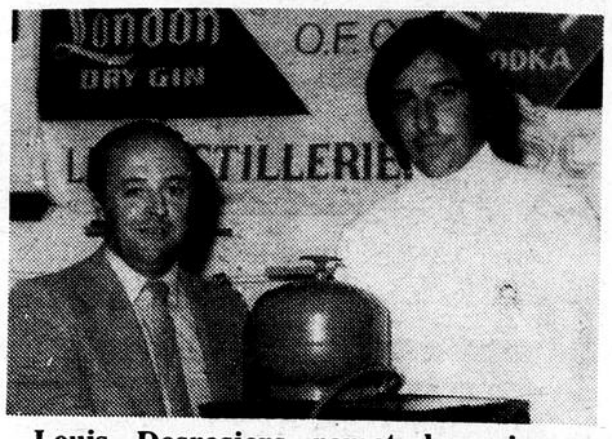

Louis Desrosiers remet le prix au champion de la classe A, Henri Clerk

Michel Théberge et Magella Dubé, champion de la classe BB

Gérard Lebel a été le meilleur de la classe B. Rodrigue Landry lui présente son prix

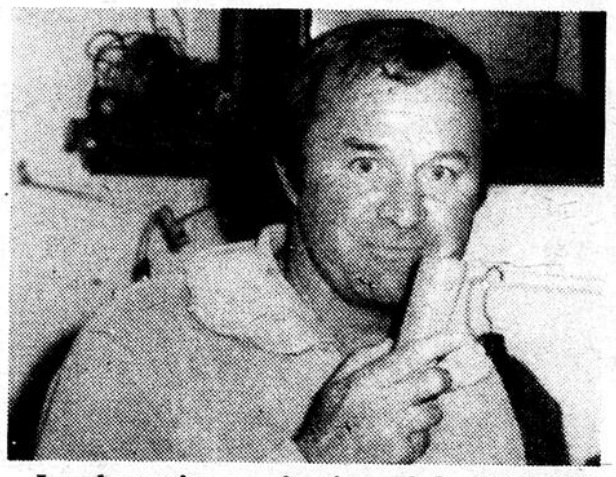

Le champion professionnel du PRO-AM 1981, Chick Evans, de New York, s'est adressé aux personnes présentes affirmant qu'il serait de retour l'an prochain

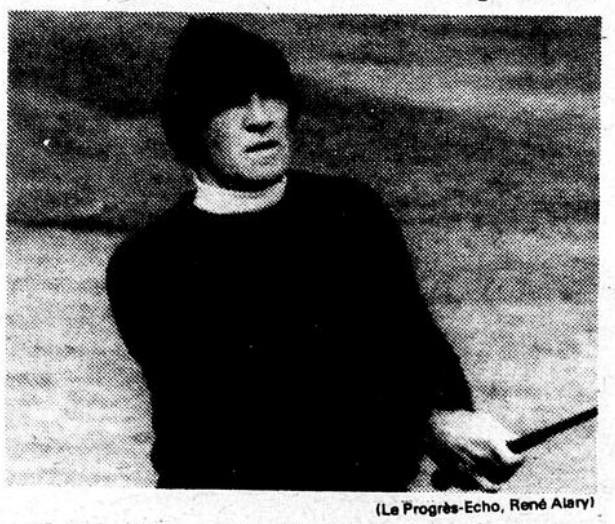

(Le Progrès-Echo, René Alary)

Il faisait très froid dimanche et Jean-Guy Gendron, comme plusieurs autres, portait la tuque pour la 2e ronde du tournoi

Autour des verts...

Autour des verts...

Le PRO-AM 1981 s'est déroulé par une température plus ou moins clémente. Samedi, les conditions étaient pluvieuses tandis que dimanche, elles étaient tout simplement affreuses. Un temps froid accompagné d'un fort vent...les pointages le prouvent bien ...

Trois rondes de 70 et trois autres de 71 ont été enregistrées samedi. Dimanche, rares sont ceux qui ont joué moins de 80...

Un total de 263 golfeuses et golfeurs ont participé à l'événement. Vendredi, 55 femmes ont profité d'une belle journée. 25 "pros" étaient inscrirts...mais 18 se sont présentés lors de la fin de semaine...

Compte tenu de la participation de plusieurs golfeuurs de langue anglaise, les cérémonies de remise de bourses et trophées ont été faites dans les deux langues dimanche soir au chalet du Club...

Plusieurs commanditaires ont permis la présentation du PRO-AM 1981. Parmi ceux-ci, notons Schenley, Les Assurances Louis Desrosiers et Ass ainsi que Transport Théberge...

Il est de plus en plus question que le PRO-AM 1982 soit présenté à la mi-aout de façon à profiter d'une température plus clémente. Il serait alors possible de profiter de la présence de plus de professionnels. Egalement, Shenley hausserait sa commandite en argent de $2 500 à $3 000...

Le Comité concours a encore une fois été à la hauteur. Rodrique Landry et son adjoint Gaston Lebel ont accompli de l'excellent travail et les commantaires entendues étaient élogieux à leur égard. Egalement, Denis Lavoie, Richard Lepage et Alain Amiot ont eu leur mot à dire...

Le Comité féminin s'est également surpassé. Le résultat du travail sans relâche de Monique Coulombe, Galdys Burgess et Mona Pelletier...

Les membres du comité terrain méritent également des félicitations. Les golfeurs ont été unanimes à dire que le terrain était dans un superbe état. Un gars qui le connaît bien, Jean-Guy Gendron a mentionné ne l'avoir jamais vu dans un une si belle condition. Raymond Crevier, Léo Roy et les employés du terrain: chapeau!

Le président du club, M. Réjean Martin, n'a pas manqué de souligner la collaboration de la presse sportive aux différentes activités du Club au cours de la saison qui s'achève. Pour notre part, une appréciation pour l'accueil réservé à chacune des nos visites. Notre travail est ainsi facilité...

Le "dynamique" gérant du restaurant, M. Michel Ross, a accompli de l'execllent boulot au cours de l'été.

Notons, l'excellent service des employées y travaillant...

Le président d'honneur du PRO-AM 1981 était Georges-Henri Gagnon, un homme "coloré" qui a su donner de la "couleur" à l'événement...

Ce dernier ne s'est pas gêné pour souligner le manque d'éthique professionnelle des "pros" qui ne se sont pas présentés...

Pierre Bérubé, membre au Bic, a réalisé le seult trou d'un coup du tournoi de cette année. L'exploit est survenu samedi sur le trou numéro 3...

Outre les commanditaires précités, plusieurs autres ont permis la présentation de cet événement: Carré Saint-Germain, Desrosiers et Lepage, Paul Lepage, Charles-Omer Bérubé, Manoir du Français, Maurice De champlain, Quincaillerie Gérald Leblond, Auberge des Gouverneurs, Rimouski Transport, Cables Phillips, Félix Huard, Dr Georges-Henri Gagnon, Boulevard Chevrolet, Electro Ltée, Berthier Coulombe, Jean-Paul Dumais, Dépanneur du Boulevard, Maisons Mobiles Lavoie, Hôtel Saint-Louis, Restaurant McDonald's, Vitrerie du Bas du Fleuve, Compagnie distributrice du Bas Saint-Laurent, Auberge Wandlyn, le Trust Général, Gerry Forbes et Clément Roy...

René Alary

"Pro-Am" Schenley du Bic

André Jetté de Beloeil l'emporte dans le "AA"

**Henri Clerk dans le "A"*

**Gérard Lebel dans le "B"*

(Le Progrès-Echo, Jean-Claude Leclerc)

André Jetté, de Beleil, a réussi le meilleur pointage du tournoi et il est le champion de la classe AA. Georges-Henri Gagnon lui présente son trophée

(Le Progrès-Echo, Jean-Claude Leclerc)

La compagnie Schenley est le principal commanditaire de l'événement. Gaston Garant, gérant des ventes pour l'Est du Canada remet à Réjean Martin la contribution de la compagnie. Gaston Rioux, gérant de district et Réjean Lavoie, agent local accompagnent M. Garant

C'est un amateur, du nom de André Jetté de Beloeil, dans la classe "AA" qui a remporté le tournoi "Pro-Am" Schenley en fin de semaine au club de golf Bic, totalisant 148 coups, un coup de moins que le professionnel de New-York, Chick Evans avec 149. Toutefois, pendant que le dernier empochait plus de $1,000. l'amateur devait opter pour un téléviseur, les amateurs n'ayant pas droit aux bourses.

Jetté a signé une excellente performance de 70 samedi et dimanche, même si son jeu n'était pas le plus spectatulaire, il n'en demeure pas moins qu'il s'est avéré efficace, principalement sur les derniers verts.

Bob Lord de Beloeil également a terminé en deuxième place avec un score de 151, craquant dimanche avec 81 après avoir lui aussi bien fait samedi avec une carte de 71.

John Gallagher de Chandler, un ancien professionnel a pris le 3e rang avec un pointage de 151 également, après avoir bouclé avec 70 samedi.

Dans la classe "A", la victoire a été celle de Henri Clerk de Saint-Lambert, avec un compte de 157 dont 78 samedi. Il fut suivi de Ted Bear de Aroostock Valley avec 159, deux coups de mieux que Daniel Labrie de Bic au 3e rang. Christian Bourque de Lévis, Roger Doucet de Bic, Raymond Dorion de Chandler ainsi que Georges Côté du Bic également ont tous terminé avec 161.

Magella Dubé du Boule Rock, en vertu d'un score combiné de 166, deux coups de mieux que André Ethier de KI-8-EB l'a emporté dans la classe "BB", ayant joué 87 dimanche après avoir été solide samedi avec 79. Maurice Toupin de DuMoulin a pris le 3e échelon avec 168, un coup de moins que Julien Pelletier, également du DuMoulin.

Guy Lemieux (82-87-169) et Pierre-Paul Morin (79-90169) du Bic se sont classés respectivement 5e et 6e dans cette même classe.

Enfin, dans la classe "B", Gérard Lebel du Bic l'a remporté devant Berthier Coulombe, également du Bic. Lebel a joué 90 samedi et 91 dimanche pour terminer le 36 trous avec 181 coups, trois de moins que Berthier Coulombe qui a offert des rondes de 86 et de 98.

Yvon Simon de La Pruchière (87-97-184) et Gérald Harvey du Bic (91-94-185) ont terminé dans l'ordre.

Plusieurs excellents joueurs chez les "AA" ont éprouvé des difficultés, principalement dimanche, avec les forts vents et certains ont même abandonné dès le premier "9 trous".

De nombreux prix ont été offerts et les commanditaires qui ont participé à ce tournoi "Pro-Am" 1981, outre la compagnie Schenley méritent des félicitations d'usage.

Jean-Claude Leclerc.

(Le Progrès-Echo, Jean-Claude Leclerc)

André Jetté de Beloeil a remporté le dernier tournoi Pro-Am disputé au club de golf Bic en fin de semaine dernière. Jetté a même terminé avec un coup de moins que le grand gagnant chez les professionnels, Chick Evans de NewYork. Jetté a présenté une carte combinée de 148 coups pour les deux jours.

Mme Normande Parino
PODIATRE
Avise sa clientèle de la **fermeture de son bureau à Rivière-du-Loup** le 1er octobre 1981 et vous avise de sa nouvelle adresse de bureau à Québec:
1305, Chemin Ste-Foy
Suite 307, Québec
(angle Holland) G1S 4N5
No de téléphone: (418) 688-1685
Sur rendez-vous seulement
Jour et soir, samedi avant-midi

Pendant toute la saison de hockey, Podium aiguise les patins gratuitement

Podium
La toute première place

Le plus grand choix de vêtements et d'articles de sport dans l'Est du Québec.
Rimouski Sportif (77) ltée
La Grande Place Rimouski
723-3104
723-3108

Ligue de balle molle des "4" Laurentide

Le Blaireau sort la tête haute...

L'équipe de balle molle du Blaireau n'aurait sans doute pas aimé rater sa sortie de la Ligue de balle molle des "4" Laurentide. Comme le veut la rumeur, le Blaireau a officiellement déposé une demande de franchise pour adhérer à la Ligue de balle molle O'Keefe l'an prochain et c'est pourquoi, on ne voulait pas quitter l'autre circuit, sans être ... champions!

Après avoir remporté le championnat de la saison régulière, ils ont récidivé durant les séries. La semaine dernière, ils ont volé la vedette lors de la remise de trophées à l'Auberge Saint-Germain.

Daniel Lacasse du Blaireau a été choisi le meilleur lanceur de la saison, en plus d'être choisi le meilleur lanceur des séries et le joueur le plus utile à son équipe, dans toute la ligue. Son coéquipier Michel Lamarre a frappé le plus de circuits tandis que Gaston Gendreau, un autre membre du Blaireau a été désigné comme le meilleur frappeur des séries.

Un trophée fut remis au "joueur le plus utile à son équipe". Dans l'ordre, on retrouve: Claude Bérubé (Blaireau), Gilbert Beaupré (Guy Mercier Excavation), Yvan Bérubé (Sillon), Gilles Méthot (Falro), Jacques Côté (Bar Empress) et Sylvain Laliberté (Riverain).

Sylvain Laliberté a remporté le titre du meilleur frappeur de la saison régulière tandis que son coéquipier Charles Banville a été désigné comme le joueur le plus amélioré du circuit. Enfin, Marcel "caramel" Pelletier a reçu le trophée remis au joueur ayant le meilleur esprit sportif. Compétiteur comme il est, Marcel a déjà vu passer les "gros chars"!

Présidée par Osmond Plourde, la Ligue de balle molle des "4" Laurentide a connu une excellente saison et le calibre de jeu va en croissant.

Mentionnons finalement que Claude Michaud a été choisi comme le joueur par excellence des séries, malgré la défaite des siens en finale.

Jean-Claude Leclerc.

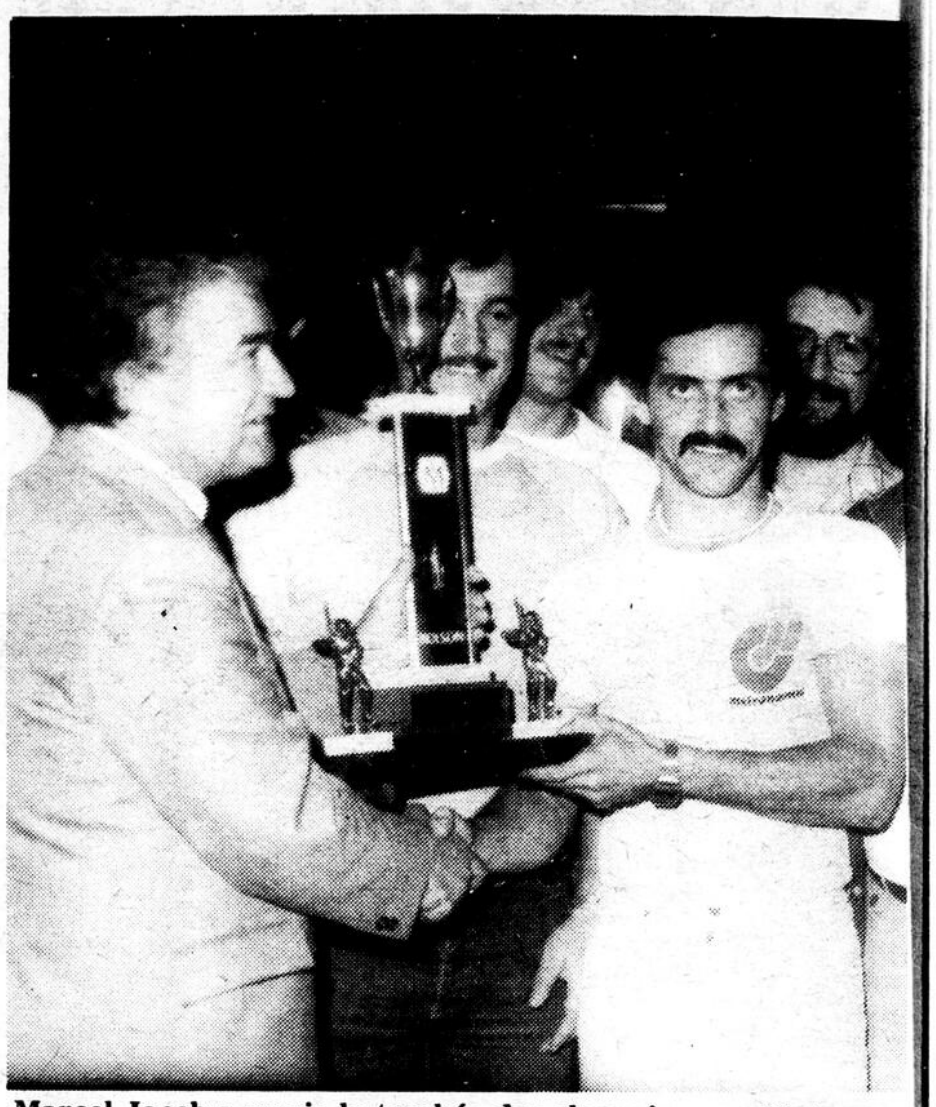

Marcel Jacob a remis le trophée des champions au Blaireau.

Charles Banville a reçu le trophée "Podium" des mains de Hugues Lévesque.

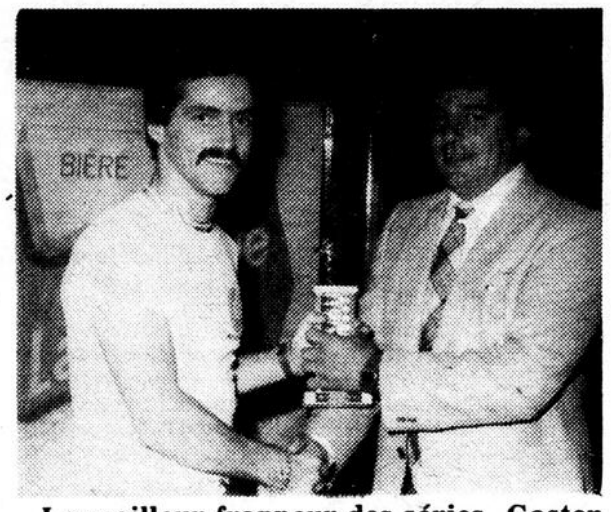

Le meilleur frappeur des séries, Gaston Gendreau reçoit son trophée de Gaston Lebel.

Claude Michaud, le joueur des séries, recevant son trophée de Osmond Plourde.

Carl Jacob a remis le trophée du meilleur lanceur à Daniel Lacasse.

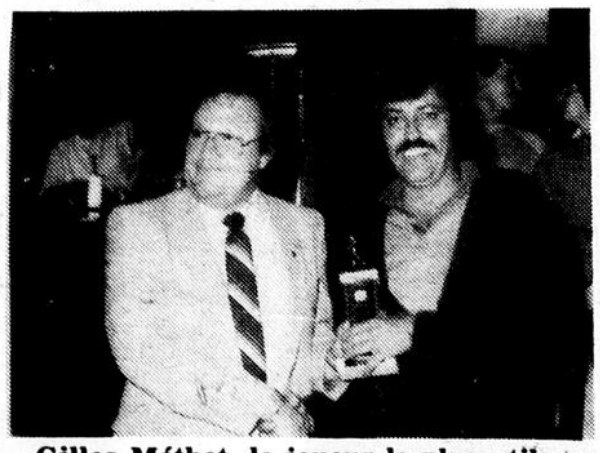

Gilles Méthot, le joueur le plus utile au Falro, reçoit son trophée de René Pouliot.

(Le Progrès-Echo, Jean-Claude Leclerc)

Au tour du championnat de la saison.

cegep rimouski 60 rue Evêché Ouest Rimouski G5L 4H6 Tél: 418-723-1880

COLLÈGE DE RIMOUSKI

SERVICE DE L'ÉDUCATION PERMANENTE

VENTE DE BIENS IMMOBILIERS

PROGRAMMATION

AUTOMNE 1981

DEUX MODALITÉS

1- Programme complet intensif de 165 heures réparties sur 11 semaines s'adresse spécialement à ceux et celles qui à court terme désirent devenir agent immobilier. Egalement aux agents immobiliers intéressés par un perfectionnement accéléré.

LES COURS

Evaluation immobilière I - Droit immobilier I - Principes de vente en immobilier I - Mathématiques immobilières I - Principes de communications en immobilier I.

Rythme: 3 soirs par semaine plus le samedi.

Horaire: 19h à 22h, les lundis, mercredis, jeudis.
9 h. à 12h. et 13h30 à 16h30 les samedis.

Début: lundi le 28 septembre.

Fin: samedi le 12 décembre.

Inscription: Doit se faire pour le programme complet. Cependant les cours Evaluation immobilière I et droit immobilier I peuvent être pris séparément le samedi pour avantager les gens extérieurs à la région immédiate de Rimouski.

Coût: Programme complet: 175$. Cours du samedi: 35$ par cours. Plus 10$ pour l'ouverture du dossier au Cégep s'il y a lieu.

11- Programme partiel. Deux cours à la première session. S'adresse principalement aux agents immobiliers. Egalement à ceux et celles qui à long terme désirent devenir agent immobilier.

LES COURS

1- Evaluation immobilière I, 30 périodes
Début: samedi le 26 septembre à 8h30
Fin: Samedi le 7 novembre.

2- Mathématiques immobilières I, 30 périodes.
Début: Samedi le 14 novembre, à 8h30
Fin: Samedi le 26 décembre.

Horaire: Le samedi de 8h30 à 12h30.

Coût: 35$ par cours, plus 10$ pour l'ouverture du dossier s'il y a lieu.

Les inscriptions peuvent être faites par téléphone ou en rencontrant un conseiller au Service de l'Éducation Permanente avant vendredi le 25 septembre à 17 heures.

LE SERVICE DE L'ÉDUCATION PERMANENTE, CEGEP DE RIMOUSKI TÉL.: 723-7333 ou 723-7334.

Ligue de balle-molle O'Keefe de Pointe-au-Père

Saison exceptionnelle pour Sacré-Coeur rembourrage...

L'Hôtel le Corsair de Pointe-au-Père était l'hôte en fin de semaine de la remise de trophées de la Ligue de balle molle O'Keefe de Pointe-au-Père. 1981 aura donc été la saison de Sacré-Coeur rembourrage.

Ils ont d'abord remporté le championnat de la saison régulière, compilant une fiche de 12 victoires, 4 défaites en 16 parties, devançant dans l'ordre, Centremat (20 points), Hôtel du Boulevard (18 points), Kentucky (10 points) et Rimouski Transport (8 points).

Le meilleur frappeur de la saison fut Mario Michaud de l'Hôtel du Boulevard, avec une moyenne à l'attaque de .622, le titre du meilleur lanceur allant à Pierre Rouleau avec un dossier de 6 victoires 2 défaites.

Marc Boulay s'est vu remettre le trophée du joueur le plus sportif du circuit, Roger Moisan de l'Hôtel du Boulevard recevant le trophée du meilleur joueur défensif de la ligue cette saison. Quant à Daniel Verreault, il fut choisi le joueur le plus constant cette année.

En séries de fin de saison, Gilles Ouellet a remporté le trophée du meilleur lanceur, signant trois victoires. Jacques Pineault et Raymond Ouellet ont respectivement été choisis le plus utile è l'équipe Centremat Isolation Daigle et à Sacré-Coeur rembourrage.

Jean-Claude Leclerc.

Pierre-Paul D'Anjou de O'Keefe remettant le trophée à Daniel Verreault.

Raymond Ouellet, acceptant le trophée des mains de Pierre-Paul D'Anjou.

COMMISSION SCOLAIRE LA NEIGETTE

AVIS PUBLIC

AVIS PUBLIC est par la présente, donné par le soussigné Gilles Bujold, qu'à une session du Conseil des commissaires de la commission scolaire La Neigette tenue le 17 septembre 1981, le dit Conseil des commissaires a adopté une résolution décrétant l'agrandissement de l'école Notre-Dame à Sacré-Coeur au coût de 1 654 500$ et s'obligeant à contracteur un emprunt par oblifation de 1 721 000$ pour une période de 20 ans, dans le but de financer les dépenses que ce projet nécessitera, et les frais d'emission des obligations à émettre.

Tout contribuables intéressés à prendre connaissance du texte de cette résolution peuvent se présenter au bureau du soussigné, situé au 111 rue St-Jean-Baptiste ouest à Rimouski entre 9 hres et 16 hres jusqu'au 8 octobre 1981.

Gilles Bujold Directeur général.

CASTEL

VOUS SUGGERE L'EAU COMME VOUS AIMERIEZ QU'ELLE SOIT A CHAQUE ROBINET DE LA MAISON AVEC SON

RAFFINEUR D'EAU

11 RUE LEBRUN, RIMOUSKI-EST, RIMOUSKI

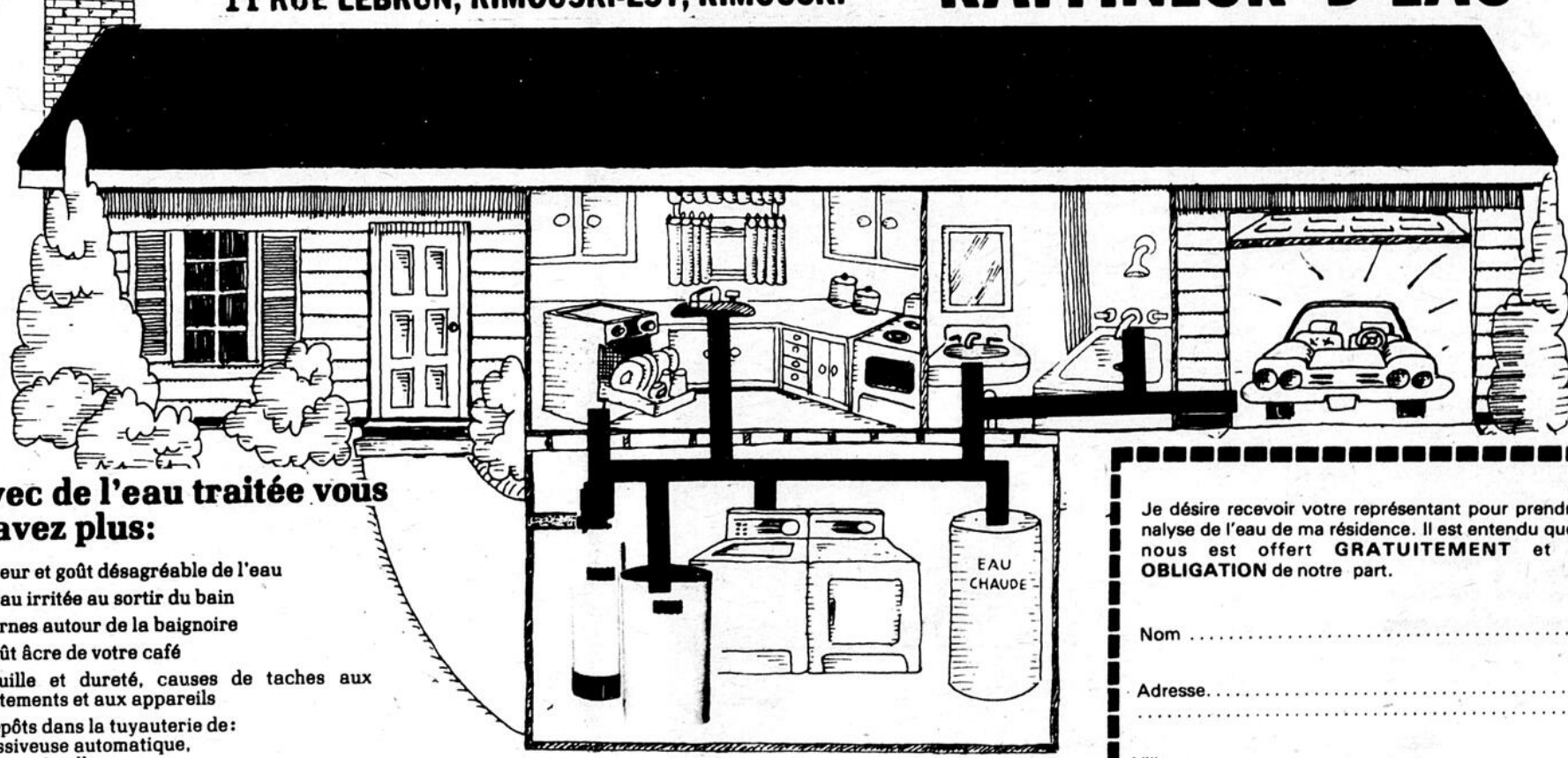

Avec de l'eau traitée vous n'avez plus:

- odeur et goût désagréable de l'eau
- peau irritée au sortir du bain
- cernes autour de la baignoire
- goût âcre de votre café
- rouille et dureté, causes de taches aux vêtements et aux appareils
- dépôts dans la tuyauterie de: lessiveuse automatique, lave-vaisselle, chauffe-eau, etc...

ACHETEZ-LE ou mieux encore LOUEZ-LE

Communiquez avec nous

723-5815

Analyse d'eau gratuite sans aucune obligation

Je désire recevoir votre représentant pour prendre l'analyse de l'eau de ma résidence. Il est entendu que ceci nous est offert **GRATUITEMENT** et sans **OBLIGATION** de notre part.

Nom .....

Adresse.....

.....

Ville .....

Téléphone .....

L'heure la plus facile pour rejoindre.....

Ligue de fastball Molson

"Nous allons revenir en force dans la ligue l'an prochain"!

-Henri-Paul Labbé, président

La Ligue de fastball Molson a mis un terme à ses activités samedi dernier au Bar Salon Ti-Québec' par la remise annuelle de ses trophées, aux plus méritants. Même si cette ligue a connu sa part de difficultés cette saison' il n'en demeure pas moins qu'un groupe de bénévoles a été responsable de la survie du fastball chez nous et ça, c'est important, même si certains dénigreurs affirment qu'il faudra du sang neuf dans le bureau de direction l'an prochain. Jusqu'à preuve du contraire' Henri-Paul Labbé et son équipe ont prouvé qu'ils pouvaient oeuvré sans que personne ne puisse leur dicter leur ligne de conduite. Le seul point négatif à reviser pour l'an prochain: trouver un publiciste et le tour est joué!

Comme on le sait, la Ligue de fastball Molson était divisée en deux sections' Molson et Laurentide. Dans la division Molson, Donald Roy du Bar Salon Ti-Québec a été désigné le lanceur de l'année' le même honneur allant à Richard Frenette du Service Claude Dubé dans la division Laurentide, avec une fiche de 10-3.

Yvan Poirier et Gaétan Gagnon, en vertu de moyennes respectives de .404 et de .463 ont été choisis les meilleurs frappeurs de leur division. François Blanchet a terminé sur un pied d'égalité dans la division Molson, avec Yvan Poirier.

Roger Patry de J.L. Ordinateur et Ghislain Labrie du Service Claude Dubé ont été choisis "instructeur" de l'année dans leur division. L'aspect défensif n'a pas été oublié lors de cette soirée puisque des trophées ont été remis aux joueurs défensifs par excellence.

Dans la division Molson, le titre est allé à Pierre Saindon de LeGrade tandis que le jeune Yves Vézina de Alignement P.M.M. recevait le vote dans la division Laurentide.

Jean-Guy Gagné du Bar Salon Ti-Québec et "Butch" Mahoney de l'Hôtel Jacques Cartier de Mont-Joli ont été sélectionnés comme les recrues de l'année dans leur division.

Un trophée a été remis au "Joueur le plus utile à son équipe". Il s'agit de: Claude Gennis (Ti-Québec)' Yvan Poirier (Dixie Lee-Mousk Brau Hous), Yves Lévesque (J.L. Ordinateur), Robert Chénard (LeGrade)' Réal Francoeur (Alignement P.M.M.), Francis Drapeau (Mont-Joli), Mario Lévesque (La Terrine) et Bertrand Bellavance (Service Claude Dubé.)

Marcel Guy Bélanger, représentant la Caisse populaire de Rimouski a remis à Johanne Marcoux et à Marcel Boucher, un trophée pour avoir contribué le plus à la cause du fastball cet été à Rimouski.

Enfin' un club d'étoiles a été présenté. Il s'agit de Pierre Piché de Mont-Joli (receveur), Richard Frenette de Claude Dubé (lanceur), Bertrand Michaud de Mont-Joli (1er but ?), Gaétan Gagnon de Claude Dubé (2e but), Allen Guy de Alignement P.M.M. (3e but)' François Blanchet de J.L. Ordinateur (arrêt-court), Mario Lavoie du Ti-Québec (voltigeur de gauche), Pierre Soucy de Mont-Joli (voltigeur de centre) et de Gaétan Lévesque de Alignement P. M.M. (voltigeur de droite).

Jean-Claude Leclerc.

(Le Progrès-Echo, Jean-Claude Leclerc)

Le Bar Salon Ti-Québec a connu une excellente saison en 1981. Charles Gendron a reçu les trophées de Gilles Labbé de Molson.

(Le Progrès-Echo, Jean-Claude Leclerc)

Marcel-Guy Bélanger [au centre] a remis le trophée de la Caisse populaire à Marcel Boucher et à Johanne Marcoux pour avoir contribué à la cause du fastball.

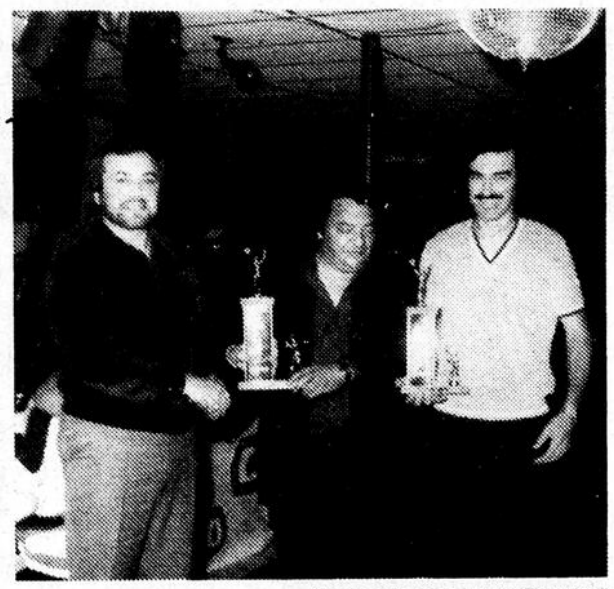

(Le Progrès-Echo, Jean-Claude Leclerc)

Les deux meilleurs lanceurs de chaque division, Richard Frenette et Donald Roy, recevant leur trophée de Charles Gendron du Ti-Québec.

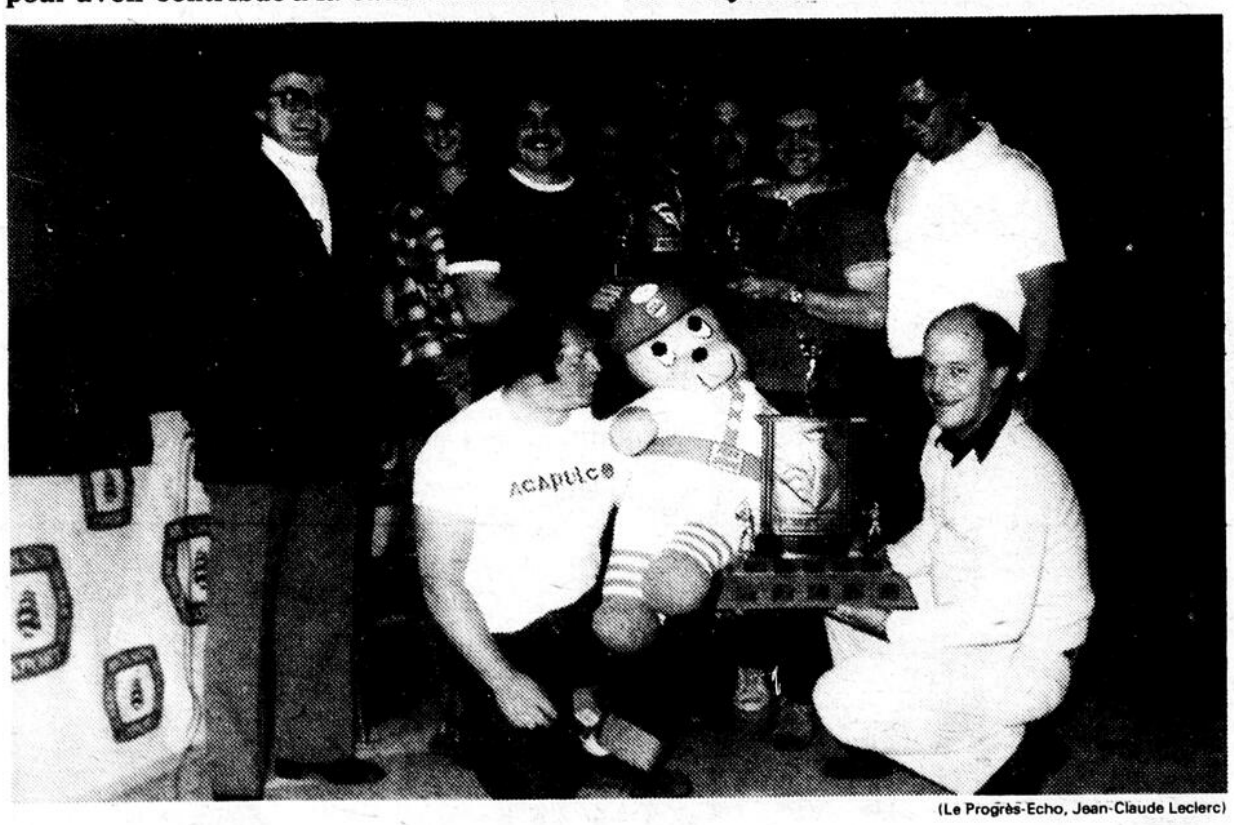

(Le Progrès-Echo, Jean-Claude Leclerc)

L'Hôtel Jacques Cartier de Mont-Joli, de loin la plus forte formation de fastball dans la région.

Corporation du Festival d'Automne de Rimouski

Rimouski, Qué. C.P. 338 G5L 7C3

communiqué

"AU FESTIVAL D'AUTOMNE, UN DÉFILÉ DE PARTICIPATION"

Eh oui! comme à chaque année le Festival d'Automne sera précédé dans son ouverture officielle par le traditionnel défilé qui se montre, d'année en année, toujours plus haut en couleurs.

Au soir du 5 octobre, donc, après que dans votre rue, votre classe, votre école, votre club social, votre restaurant, votre bureau, votre groupe de travail, votre bar, ou encore dans votre quartier, on se sera groupé pour être de la partie, on participera tous ensemble au Défilé d'Ouverture du Festival d'Automne 1981.

Pour imaginer et monter notre char, ce n'est pas sorcier: on se sera trouvé un wagon de ferme ou une remorque d'une bonne longueur en tout premier lieu. Ensuite, en se creusant un peu les méninges, on trouvera sûrement une excellente idée pour illustrer ou la fête, ou l'automne ou les deux en même temps.

Après coup, on fouillera dans nos greniers, dans nos hangars, dans nos caves ou dans nos remises pour illustrer au mieux notre idée géniale et décorer de la meilleure façon ce qui deviendra notre chef-d'oeuvre qu'on pourra bien sûr animer musicalement.

L'oeuvre d'art terminée, il ne nous reste plus qu'à trouver un moyen de le tirer. On sortira donc son camion ou encore, on promettra au voisin de lui tondre son gazon tout l'été prochain, s'il accepte de se joindre à nous en nous prêtant son "pick-up" peut-être refusera-t-il l'offre alléchante et vous offrira-t-il de le faire tout simplement pour le plaisir de participer!

Pour être sûr de pouvoir être dans les rangs du défilé, il n'y a rien de plus simple: vous prenez un bout de papier, vous y inscrivez votre nom, nom de votre groupe avec votre adresse et surtout votre numéro de téléphone chez vous et au travail et vous faites parvenir le tout avant le 28 septembre à Monsieur René Saucier, Corporation du Festival d'Automne de Rimouski, 212 avenue Belzile, C.P. 338, Rimouski, G5L 7C3.

Par la suite, entre le 28 septembre et le 4 octobre, Monsieur Saucier prendra contact avec tous les intéressés pour leur fournir l'ensemble des détails relatifs au Défilé d'Ouverture du Festival.

Entretemps, cependant, si on avait besoin de renseignements plus précis, on peut toujours appeler Monsieur Saucier, à 723-3213.

"Faisan Ton Défilé, Ti-Cousin!"

CHEZ GENERAL MOTORS, LA RÉVOLUTION CONTINUE. NOUS VOUS INVITONS À UNE AVANT-PREMIÈRE SPÉCIALE DES MODÈLES 1982 MAINTENANT EN MONTRE CHEZ VOTRE CONCESSIONNAIRE PONTIAC-BUICK-GMC.

En tant que premier constructeur de l'Amérique du Nord à répondre aux besoins d'un monde automobile en pleine évolution, General Motors a commencé il y a quelques années à offrir des voitures et des camions de plus petites dimensions, plus légers et plus efficaces.

Les nouveaux modèles de cet automne vous permettront de constater maintenant la suprématie de General Motors aux points de vue de la technique et de l'élégance.

Chez votre concessionnaire, vous allez voir un grand nombre de nouvelles gammes de voitures et de camions 1982 qui confirment les nombreux progrès réalisés en matière de réduction du poids, d'économie de carburant et de confort. Vous allez également constater, lors de cette avant-première, que les moteurs diesel sont livrables dans un nombre encore plus grand de véhicules. Vous y verrez aussi des pickups de nouvelles dimensions ultra-efficaces.

Vous allez voir des voitures sport, des petites voitures, des voitures pour la famille et des voitures de luxe...des camions pour tous les besoins de transports et de loisirs...des véhicules conçus pour tous les goûts, tous les besoins et tous les budgets.

Les voitures et camions General Motors de 1982...conformes aux besoins du présent et de l'avenir!

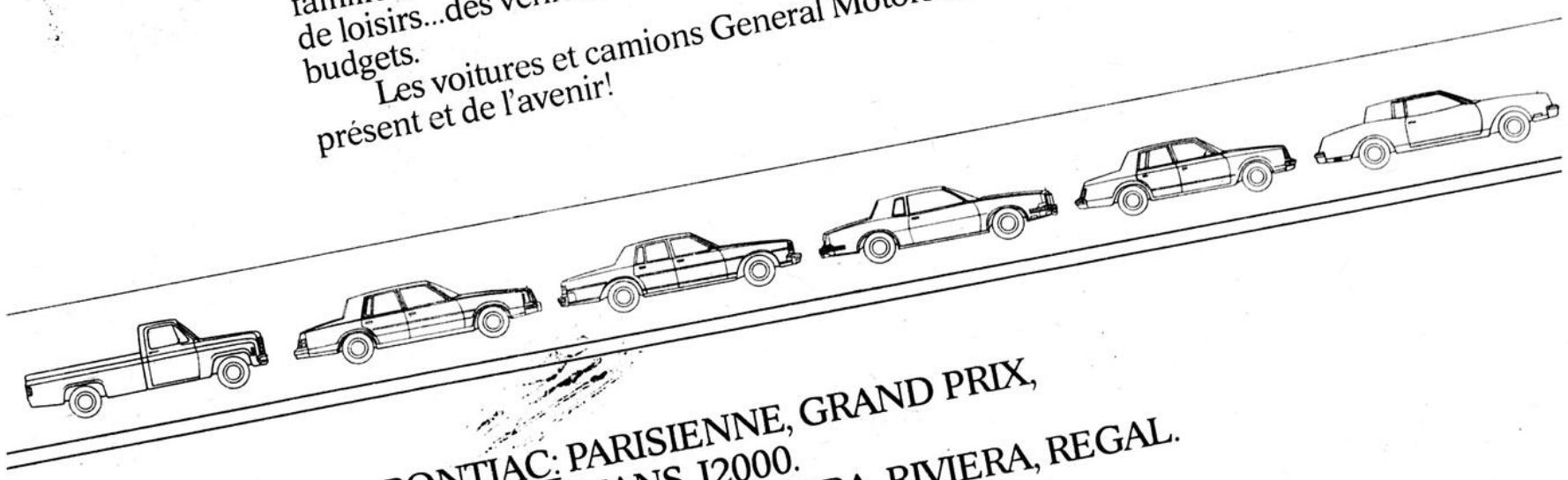

PONTIAC: PARISIENNE, GRAND PRIX, GRAND LeMANS, J2000.
BUICK: LeSABRE, ELECTRA, RIVIERA, REGAL.
CAMIONS GMC

115 St-Germain ouest, Rimouski
tél.: 724-4401

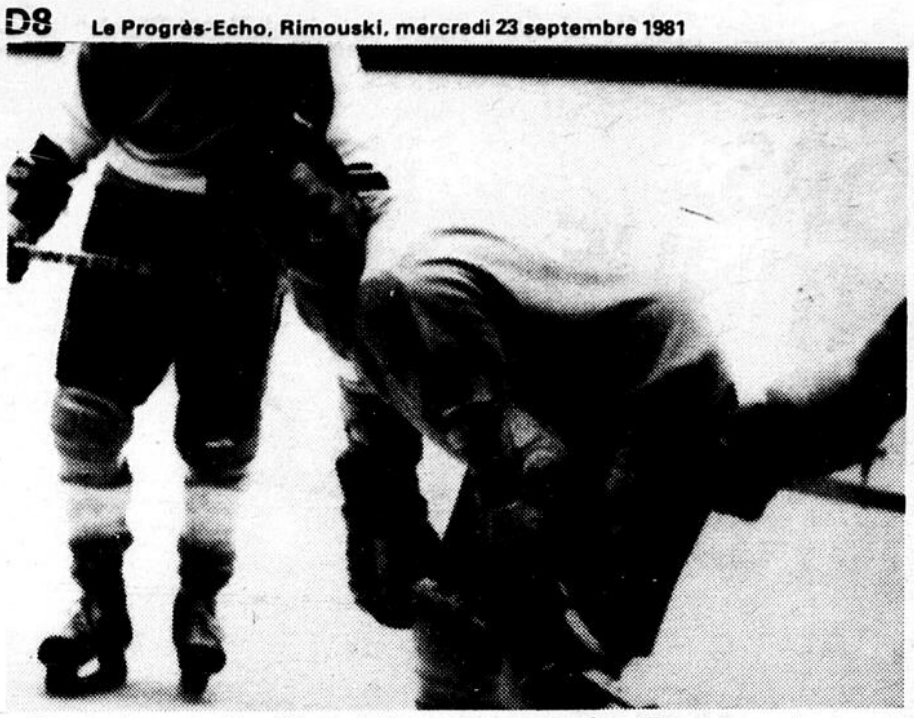

La présence de Gino Lévesque avec les Faucons n'est pas confirmée mais s'il se trouve du travail, l'affaire est dans le sac.

Les nouvelles du camp...

Jean-Yves Doucet, capitaine des Faucons l'an dernier, ne sera pas de retour cette année. C'est du moins ce qu'il nous a dit la semaine dernière. Les raisons: son travail et la venue d'un premier enfant.

Gino Lévesque en a impressionné plus d'un à l'entraînement jusqu'ici. Tout le monde souhaite qu'il se déniche du travail afin de demeurer à Rimouski. Pour sa part, il aimerait bien vivre à Rimouski.

Le gardien de buts Marc Bouchard de Québec a profité de son passage à Rimouski pour changer de véhicule. Il roule en superbe Mazda sport. Un gardien qui retient beaucoup l'attention.

Louis Leclerc a fait son entrée au camp samedi soir. Louis était en stage à l'Université du Québec, ce qui a retardé son camp de quatre jours. Aucune difficulté à reprendre le temps perdu.

La direction des Faucons pourrait bien tenir un déjeuner conférence de presse vendredi prochain. On présentera alors les grandes lignes de la saison 1981-1982.

Jean-Guy Blais est un autre gardien de buts qui semble en très grande forme. Jean-Guy a joué au hockey à LG-4 la saison dernière. Heureux toutefois d'être de retour.

Le nouveau venu Patrick Bilodeau a sauté sur la glace samedi soir. Ancien défenseur des Eperviers de Sorel, sous les ordres de Rodrigue Lemoyne, Bilodeau a fait bonne impression dès son premier tour.

Christian Ross ratera quelques matches en début de saison, à cause de son travail qui le retient en Gaspésie. Le No 15 sera de retour vers le début du mois de novembre.

Dany Potvin en est un autre qui a fait ses premières présences au camp, samedi soir. Dany soigne une blessure mais tout devrait rentrer dans l'ordre cette semaine.

Marcel Lebel, ancien défenseur des Feuilles d'Erable jr. ne s'est toujours pas présenté au camp d'entraînement. Faut-il en déduire qu'il n'est pas intéressé à tenter sa chance dans l'intermédiaire ? Pourtant, les défenseurs se font rares.

René Dufour en est un autre qui impressionne, autant par son jeu que par son puissant tir. Il sera un futur faucon lors de la prochaine saison. A surveiller.

Denis Lepage semble complètement remis de sa blessure à l'épaule qui l'a écarté du jeu l'an passé, pour une bonne partie de la saison. Il pourrait bien se retrouver à la défense cette saison.

Serge Coulombe travaille fort au camp d'entraînement. Il pourrait se tailler un poste au sein de l'équipe, en raison du manque évident de défenseurs.

Toutes les filles intéressées à faire partie d'une équipe de ballon sur glace intermédiaire à Rimouski, pourront s'inscrire à 723-4835 où 722-4519.
N.B. La personne devra avoir déjà joué .

Yves Lévesque n'a rien perdu de sa combativité. Agressif au possible, il pourrait bien se retrouver avec Donald Tremblay et Christian Ross comme compagnons de jeu. Un trio qui ne serait pas piqué des vers.

Jean-Claude Leclerc.

Gino Lévesque à l'entraînement

La défensive des Faucons toujours la principale lacune à combler...

***André Bernier absent**
***René Dufour surprend**

Les Faucons de Rimouski ont officiellement entrepris leur seconde saison dans la Ligue Républicaine de hockey, en ouvrant leur camp d'entraînement à une cinquantaine de joueurs le mardi, 15 septembre dernier, sur la glace du Colisée de Rimouski.

Comme l'entraîneur en chef n'était toujours pas connu la semaine dernière, c'est Yvan Bouillon qui a reçu tous les candidats, secondé de Pierre Néron, un nouveau venu à Rimouski qui a refusé le poste d'entraîneur, il y a quelques jours mais qui s'est dit prêt à donner un coup de main à l'équipe.

Dès le mercredi soir, une douzaine de joueurs étaient remerciés, la plupart s'étant inscrit dans l'unique but de se mettre en bonne forme physique et non avec l'idée de se tailler un poste avec l'équipe.

Si plusieurs nouveaux venus ont causé bonne impression, quelques vétérans de la dernière campagne ont décidé de bouder le camp, pour différentes raisons. On pense à des joueurs comme, Bruno Brisson, Gilles Lévesque, Ghislain Lévesque, Jacques Plourde, André Corbin, Jean-Yves Doucet.

Gilles et Ghislain Lévesque avaient avisé l'équipe au cours de l'été, tout comme Jacques Plourde, André Corbin et Bruno Brisson, il y a quelques temps.

D'une part, Jean-Yves Doucet, en raison de son travail, a avisé l'équipe qu'il était impossible pour lui de jouer cet hiver; de plus, son épouse attend la visite d'un premier enfant.

André Bernier s'est construit une maison cet été et il veut profiter des prochains mois pour la compléter. De plus, "Ti-Bert" n'a pas toujours apprécié les premiers jours d'un camp d'entraînement. Il se pourrait donc qu'il soit de retour sous peu.

Toutefois, la présence de d'autres joueurs en aura fait oublier l'absence de d'autres. Ainsi, Jean-Guy Blais est en parfaite condition et il pourrait bien se retrouver le gardien No 1, même si un certain Marc Bouchard de Québec n'a pas dit son dernier mot. Deux autres gardiens visent un poste avec l'équipe.

La défensive pose néanmoins un point d'interrogation aux Faucons. En perdant Gilles Lévesque et Bruno Brisson, sans compter Sylvain Tremblay maintenant à Chicoutimi, les Faucons devront tenter de s'en dénicher un ou deux. Louis Leclerc et Patrick Bilodeau représentent les deux défenseurs réguliers de l'équipe, même si Bilodeau n'a chaussé les patins que deux fois depuis une semaine.

Serge Coulombe pourrait bien être de l'alignement partant tandis que Denis Lepage devient un autre candidat logique. Alain Saint-Pierre, en raison de son travail, pourrait bien être disponible vers novembre. Le fait demeure que la défensive, à moins de revirement, sera fragile.

Offensivement, les Faucons ont accueilli de très bons joueurs de centre, avec les Yvan Bouillon, Normand Ruest, Dany Potvin, Gino Lévesque. Donald Tremblay et Yves Lévesque reviennent cette année, ainsi que Christian Ross, Serge Saint-Pierre, Raymond Bérubé, Gérard Blais, Dominique Lepage.

Parmi les candidats qui tentent de se tailler une place, il y a Donald Bouillon, le frère d'Yvan, Jean-Maurice Poirier et bien sûr, René Dufour, recommandé par Sylvain Tremblay et dont on dit beaucoup de bien. D'autres recrues causeront des surprises d'ici la fin du camp.

Bref, les Faucons continuent leur entraînement quotidien cette semaine et au cours du prochain week-end, nous pourrions bien avoir une bonne idée de ce que pourrait être l'équipe au cours de la saison 1981-1982. Même si Gaston Belzile demeure optimiste, il n'en demeure pas moins qu'il reste beaucoup de travail à faire d'ici l'ouverture de la saison régulière.

Jean-Claude Leclerc.

Yvan Bouillon et Gilles Gagnon pourraient s'avérer deux leaders encore cette année.

VENTE D'AGRANDISSEMENT
Tous nos véhicules neufs et usagés doivent disparaître

Auto F. Rousseau inc
412 Bl St Germain O 724-2392
466 Lasalle Rimouski 724 2375
VENTE LOCATION SERVICE
AMC Jeep

André Bernier et Marc Caron à l'entraînement

André Bernier et Marc Caron ont finalement fait leur apparition au camp d'entraînement des Faucons de Rimouski lundi soir, sous l'oeil attentif du gérant Gaston Belzile, satisfait bien sûr de voir à l'oeuvre, deux joueurs pour qui le calibre intermédiaire n'a jamais dérangé.

Bernier s'est construit une maison cet été et c'est la principale raison semble-t-il qui l'a tenu à l'écart depuis le début du camp. Pour ce qui est de Caron, disons simplement qu'il a rencontré la direction de l'équipe et qu'il a décidé de poursuivre l'entraînement. Les Faucons ont besoin d'un Caron et d'un Bernier.

Dany Potvin quant à lui, a grandement impressionné en compagnie de Marc Caron et de Yves Lévesque, lors du jeu simulé de lundi soir au Colisée. On aurait cru que Potvin et Caron jouaient ensemble depuis plusieurs saisons mais il n'en n'est rien.

Denis Lebel, un ancien des Feuilles d'Erable a également sauté sur la glace pour la première fois et son agressivité pourrait lui valoir un poste.

Quant à Gino Lévesque, il devrait être fixé sur son sort d'ici vendredi, à savoir s'il aura du travail à Rimouski ou non.

Lévesque veut jouer à Rimouski, une ville où il se sent bien mais ce qu'il veut avant tout, c'est travailler.

Jean-Claude Leclerc.

Marc Bouchard et Jean-Guy Blais font bonne impression à l'entraînement des Faucons.

Marc Blanchet fait languir la direction des Faucons!

Les Faucons de Rimouski, tard en soirée lundi, attendaient toujours une réponse positive de la part de Marc Blanchet, le dernier homme approché pour devenir le prochain entraîneur-chef de l'équipe.

Rencontré la semaine dernière par le gérant Gaston Belzile des Faucons, Blanchet se dit très intéressé à diriger l'équipe et s'il n'en tenait qu'à lui, il aurait probablement accepté le job.

Néanmoins, son travail de représentant des ventes chez Michaud Autos l'oblige à travailler le soir sur semaine, ce qui porte à réflexion. Toutefois, on attend une réponse de Blanchet au cours des prochaines heures, si ce n'est déjà fait.

Par ailleurs, la liste de candidats intéressés à diriger l'équipe n'est pas très longue mais certains bonshommes pourraient bien accepter le poste, si on le lui offrait.

Diamis Lemoignan, un bonhomme qui ne fait pas beaucoup de bruit mais qui pense hockey continuellement à regarder passablement les Faucons évoluer l'année dernière et sans dire qu'il accepterait le poste sur le champ, il porterait sûrement une attention toute spéciale à toute offre qui pourrait lui être faits.

Jusqu'ici, il n'a pas reçu un coup de téléphone. Discipline de l'autorité, il a été entraîneur dans le hockey juvénile depuis deux ans et l'idée de se retrouver dans le hockey intermédiaire pourrait lui sourire. Reste à savoir si Gaston Belzile aura l'intention d'aller lui offrir la place, si jamais Blanchet refusait.

De plus, Lemoignan a toujours su s'entourer de gens qui ne refusent jamais de travailler au sein d'une équipe de hockey. Bien sûr, le nom de Lemoignan en fera certainement grimacer plusieurs mais il mérite sans aucun doute qu'on lui donne une chance, si mince soit-elle. C'est difficile de juger un homme, lorsque nous ne l'avons jamais vu à l'oeuvre.

Jean-Claude Leclerc.

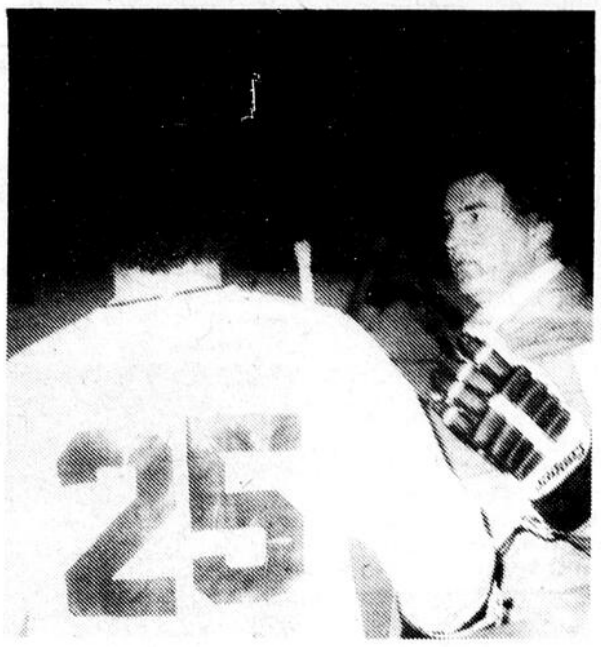

PROCUREZ-VOUS DÈS MAINTENANT VOTRE GARAGE
EN BOIS, EN TOILE OU FABRÈNE T.M. DE DUPONT

Armature "TUBING" d'acier galvanisé de toutes les dimensions.
Portique, passage, abri d'auto, et divers autres articles en toile.
Vente, location et installation
Estimation gratuite

SÉBAST ENR.
1408, boul. Ste-Anne,
Pte-au-Père, Qué. G0K 1G0 - Tél.: 724-2425

AVIS D'ERREUR

Fieri Facias de Terris
Canada-Province de Québec
Cour Supérieure-District de Rimouski
No. 135-02-000056-81.

MEUNERIE J.B. DIONNE INC., corporation légalement constituée ayant sont siège social au 1674 Boulevard Gaboury, Mont-Joli, demanderesse, contre GERMAIN PICARD, domicilié à La Rédemption, district de Rimouski, défendeur.

PRENEZ AVIS que dans le dernier paragraphe de l'avis de vente paru dans le Progrès-Echo du 9 septembre 1981 à la page B-18, il y a une erreur. Ce paragraphe aurait dû se lire comme suit:

Pour être vendu en bloc au bureau d'enregistrement du Comté de Matapédia, à Amqui, 29 Boulevard St-Benoît, Province de Québec, le VINGT-NEUVIÈME jour d'OCTOBRE 1981, à QUINZE heures.

Bureau du Shérif,
Cour Supérieure
Rimouski, 16 septembre 1981.

Le Shérif-adjoint
Annette Blais.

PLUS DE $6,000 EN PRIX

Loisirs d'automne-Hiver
DE PLEIN AIR ET D'INTÉRIEUR

69 cartes de saison À GAGNER

CENTRES DE SKI
Parc Mont-Comi
Cartes: 1 familiale - 1 couple - 1 individuelle - 1 étudiant - 14 ans - 1 étudiant - 14 ans.
Val Neigette
Cartes: 2 familiales - 2 individuelles

CLUB DE CURLING DE RIMOUSKI
Cartes: 2 couples - 6 individuelles

LES TENNIS DE RIMOUSKI
Cartes: 2 familiales - 2 couples - 2 adultes - 2 étudiants - 2 juniors

RACQUETBALL
Cartes: 2 couples - 4 individuelles

LA ROULABEC (SALON DE PATINAGE)
Cartes: 40 laissez-passer valides jusqu'au 31 décembre.

Note: Les bulletins de participation sont disponibles chez les marchands de la Plaza Arthur Buies. Tous les prix devront être acceptés tels quels. Aucun échange. Inscription du 3 au 26 septembre. Tirage le 26 septembre.

La Plaza Arthur Buies
"Ton bon voisin"
411 SIROIS, RIMOUSKI

Collaboration spéciale CFLP.
Une promotion de l'Association des Marchands de la Plaza Arthur Buies, "Ton Bon Voisin". Les organismes participants seront dans le mail de la Plaza les 24, 25, et 26 septembre.

Les 24-25-26, le Festival des Aubaines dans tous nos magasins et boutiques.

27 joueurs encore à l'entraînement

Benoît Trépanier au nombre des premiers joueurs retranchés au camp du Lyscé

Vingt-sept joueurs sont toujours à l'entraînement avec le Lyscé de Rimouski, de la ligue de hockey junior B du Bas Saint-Laurent. L'entraîneur-chef Jacques Pineault a retranché une quinzaine de joueurs au cours de la fin de semaine suite aux deux rencontres intra-équipe qui ont été disputées sous le signe de la robustesse.

Un vétéran de l'an dernier, Benoit Trépanier, a été du nombre des premiers joueurs à subir le retranchement. Un joueur de l'extérieur considéré comme importé, Trépanier était principalement reconnu pour sa fougue et son jeu robuste. "D'abord, il est de l'extérieur et nous avons quelques autres candidats importés meilleurs que lui. Son âge, 19 ans, a également joué contre lui. Finalement, le travail qu'il a eu à remplir l'an dernier pourra être fait par quelques joueurs locaux cette saison" a spécifié l'entraîneur-chef pour expliquer le renvoi de Trépanier.

On accorde de fortes chances à Ghislain Gagnon de faire le club junior dès cette année

Les autres "importés" coupés ont été Marco Dufour, Renaud Breton, Patrick D'Amours, Michel Castilloux, Pierre Roussel, Michel Ouellet et Valmont Bérubé. De Rimouski, les joueurs retranchés samedi sont Serge Dubé, Luc Albert, Yvan Ouellet, Sylvain Leclerc, Richard Langlois et Dany Hudon.

Des 27 joueurs encore sur place, cinq sont de l'extérieur et trois au maximum seront de l'équipe. Les postulants sont André Gilbert, un avant de 17 ans qui s'alignait l'an dernier avec une formation midget AA au Lac Saint-Jean, Martin Breton, un centre de 19 ans l'an dernier avec l'équipe dont le poste est pratiquement assuré, André Marmen, un avant de 17 ans, la saison dernière avec Beauport midget AA, Alain Castilloux, un avant de 18 ans, l'an dernier avec les Cariboux de Sept-Iles et Mario Bond, un défenseur âgé de 18 ans qui jouait à Fermont en 1980-81. Pour le moment, Pineault ignore si ces 5 joueurs participeront à un match hors-concours car il n'écarte pas la possibilité d'en retrancher un d'ici samedi.

Pour ce qui est des joueurs locaux, 22 sont toujours au camp du Lyscé. Ghislain Gagnon, un ailier âgé de 16 ans seulement, impressionne de plus en plus et il pourrait ravir un poste.

Claude Lavoie et Michel Tremblay sont deux autres surprises jusqu'ici. Pour sa part, le rapide et spectaculaire Jean-François Ricard, l'an dernier avec le Spartak midget, de la ligue de Développement Rive-Sud, connaît un excellent camp d'entraînement et déjà, on peut lui prédire une saison productive en attaque.

L'entraîneur du Lyscé se dit par ailleurs satisfait du rendement général de ses vétérans. Toutefois' les postes de quelques uns seraient toujours en danger. Ainsi à la défensive, Christian Proulx se débrouille bien et les observateurs s'accordent à dire qu'il se méritera un poste régulier. Steeve Talbot et Carl Pinault sont deux autres postulants sortants des rangs midget qui pourraient brouiller les cartes d'ici la fin. Présentement, 8 défenseurs sont toujours à l'entraînement, soit deux de trop.

Dans les buts, trois gardiens ont pris part au premier exercice et ils sont toujours là et ils le seront jusqu'à la fin aux dires de Pineault. "Nous allons étudier la possibilité de commencer la saison à trois gardiens de but. Il n'y a pas de juvénile où nous pourrions céder l'un d'eux tandis que les gardiens présentement dans le midget ne seraient pas aptes à nous dépanner en cas de besoin" a-t-il expliqué. Denis Lavoie et Gino D'Amours sont d'ores et déjà assurés d'être les gardiens attitrés tandis que Claude Gagné, une recrue, se débrouille fort bien. Il sera d'ailleurs envoyé dans la mêlée au cours des rencontres hors-concours. On sait déjà que Lavoie ne sera pas disponible avant le 4e match de la saison régulière, lui qui a encore trois parties de suspension à purger. Il peut toutefois être utilisé en match pré-saison.

Pineault retranchera deux joueurs d'ici samedi et 17 des 25 candidats participeront à la rencontre hors-concours de dimanche soir face à Rivière-du-Loup. Il est assuré déjà que ceux qui n'auront pas joué dimanche seront en uniforme le vendredi suivant à Rivière-du-Loup, le dernier match pré-saison du Lyscé. Les dernières coupures s'effectueront suite à cette rencontre.

René Alary

Trois des cinq importés encore au camp du Lyscé. Martin Breton, André Gilbert et Mario Bond

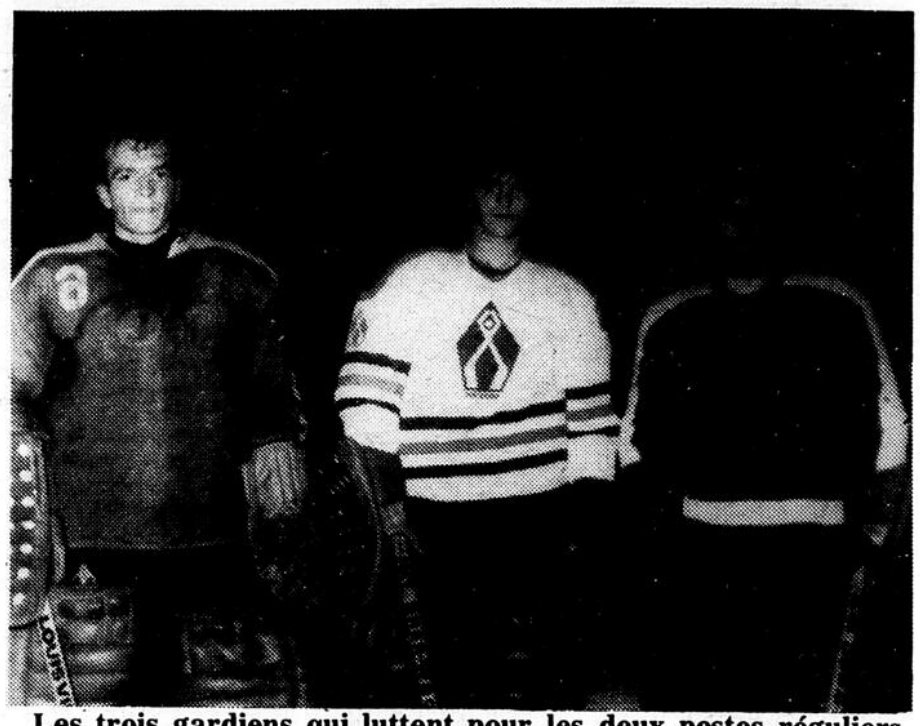

Les trois gardiens qui luttent pour les deux postes réguliers. Denis Lavoie, Claude Gagné et Gino D'Amours. Les trois pourraient bien rester avec le club

Dimanche

Albatros vs Lyscé

Le Lyscé de Rimouski accueillera les Albatros de Rivière-du-Loup dimanche soir au Colisée de Rimouski dans le seul match hors-concours que la formation rimouskoise disputera à domicile. La rencontre débutera à 19 h 30.

Le prix d'admission sera de $2 pour les adultes et de $1 pour les étudiants. Les détenteurs de cartes de saison sont priés de noter qu'ils pourront se prévaloir de leur carte qui donne ainsi droit à 21 parties.

Il est encore trop tôt pour parler de l'alignement du Lyscé pour cette rencontre. Toutefois, il est à prévoir que Gino D'Amours sera envoyé devant le filet tandis que l'entraîneur de l'équipe a laissé savoir que Claude Gagné subira un test.

Pour ce qui est du reste de la formation, quelques joueurs auront une dernière chance de montrer leur savoir-faire. Quelques uns ont un poste à conserver tandis que d'autres veulent se tailler une place. Les amateurs doivent s'attendre à beaucoup d'agressivité lors de cette rencontre.

Notons que le Lyscé ne portera pas son nouvel uniforme et ses nouvelles couleurs. La direction préfère attendre le début de la saison régulière pour le faire.

René Alary

communique

Corporation du Festival d'Automne de Rimouski Inc.

Rimouski, Qué. C.P. 338 G5L 7C3

FESTIVAL D'AUTOMNE DE RIMOUSKI

FORMULE D'INSCRIPTION
COURSE DE TACOTS

Le dimanche 11 octobre 1981
Organisateur: Association des Voyageurs professionnels de Commerce 1967 Inc.

Nom du concurrent: _____

Adresse: _____ Tél.: _____

Age: _____ Né le: _____ 19 _____

Poids exact: _____ Grandeur: _____

Ecole: _____

Age maximum 16 ans.
Le concurrent devra se présenter avec son véhicule, pour inspection à 12H15 le jour de la course sur les lieux même de la course.
LES PARENTS DOIVENT SIGNER LA DÉCLARATION SUIVANTE:
"Je déclare, par la présente, que je ne tiendrai aucune personne ayant affaire à l'organisation, responsable pour tout accident ou perte que pourrait subir mon enfant.
J'accepte que mon enfant participe à cette course."
Signature du père (ou responsable): _____
Signature du concurrent: _____
Date: _____
Remplir et retourner cette formule, avant le 3 octobre 1981, à monsieur Gérald Hins, 377 rue Dubé, Rimouski.
Pour toute information supplémentaire, veuillez communiquer avec:
Monsieur Gérald Hins à 723-5212

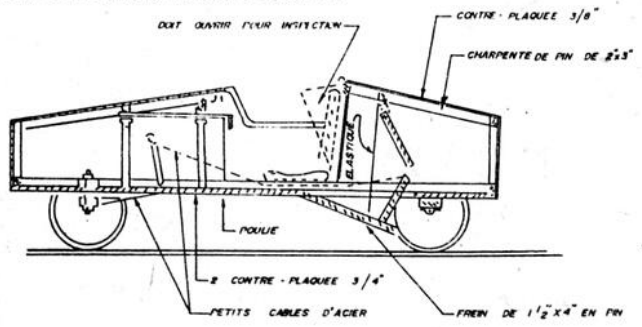

COUPE 1" = 1'-0"

Le coup d'envoi est donné au sein de la Ligue de hockey Laurentide

La Ligue de hockey Laurentide, mieux connue sous le nom de Ligue Industrielle a tenu son repêchage annuel au Restaurant Mon Copain dimanche dernier et quelques 65 joueurs ont été soumis à cet encan.

Comme on le sait, cinq formations feront partie des rangs de la ligue cette année. Il s'agit du Mon Copain, de Alignement P.M.M., de la Différence, Brasserie l'Etrier et finalement, l'Université du Québec. La Différence remplace le Bar Empress tandis que l'Université du Québec et la Brasserie l'Etrier sont deux nouvelles acquisitions dans le circuit.

Ainsi, trois équipes seulement ont participé à ce repêchage, l'Université du Québec et la Brasserie l'Etrier ayant été accepté dans la ligue avec leur propre liste de joueurs.

Ainsi, après avoir protégé quatre joueurs, en plus d'un gardien de buts, les équipes déjà en lice ont effectué la cueillette des joueurs.

Mon Copain

Joueurs protégés: Marjolain Lauzier, Réal Francoeur, Jacques Hallé, Claude Martin, Allen Guy, Patrick Blais, Yves Lévesque, Valois Marquis, Francis Delisle, Mario Lavoie, Pierre Lemieux, Marc Cantin, Richard Beaudoin, Jean Duchesne, Richard Lord, Aldège Banville, Marc Blanchet et Donald Roy.

P.M.M.

Joueurs protégés: Sylvain Lepage, Patrice Dionne, Gervais Pelletier, Louis-Marie Rouleau et Denis Mercier. Joueurs repêchés: Réjean Proulx, Serge Coulombe, André Goulet, Gérard Gagnon, Jean-Claude Pelletier, Francis Vignola, Claude Duguay, Simon Larivée, Alain Olscamp, Denis Saint-Laurent, Claude Jennis, Guylain Bujold, Réjean Charest et Jean Saint-Laurent.

Différence

Joueurs protégés: Charles Marmen, Michel Côté, Robert Pineault, Bertin Ruest, Georges Bouchard. Joueurs repêchés: Gaétan Gagnon, Normand Brisson, Bruno Brisson, Serge Poirier, Gaston Morissette, Roger Bourdages, Pierre Jourdain, Simon Gagnon, Sylvain Proulx, Richard Rochefort, Richard Dubeau, Pierre Pouliot, Gervais Cayouette et Roger Côté.

Etrier

Outre le gardien Gérard Bouillon, tous les autres joueurs constituent la liste officielle remise avant la période de repêchage: Serge Duchesne, Jacques Rouleau, Gilles Blanchet, Pierre Gagné, Langis Tremblay, Gilles Lévesque, Jean-Guy Gagné, Gilles Berger, Jean Bellemare, Gervais Côté, Nelson Slater, Jean Duguay, Clermont Pigeon, Marc Proulx, Nelson April, Daniel Morneau, Mario Gagnon et Sylvain Canuel.

Quant à la formation de l'Université du Québec, elle sera formée des étudiants de l'institution, sans pour autant avoir droit de participer au repêchage comme les autres équipes.

Selon Guy Turcotte, qui occupe le poste de secrétaire de la ligue, en plus d'être en quelque sorte, l'homme à tout faire de la ligue, le calendrier en sera un de 25 parties, débutant vers la fin du mois d'octobre.

De plus, on s'est assuré les services de Johanne Marcoux à titre de marqueuse officielle, en plus de voir à la publicité, secteur qui a été beaucoup trop négligé par le passé.

Guy Jennis revient à titre de président de la ligue pour un second mandat tandis que le dévoué Florent Proulx a déjà confirmé qu'il apporterait un coup de main à cette direction, selon ses moments libres.

Le calendrier est actuellement en préparation et tout indique que les heures des parties seront encore assez tardives pour la saison 1981-1982.

Bref, une saison intéressante qui s'annonce.

Par ailleurs, dans le but de financer une partie de leurs activités, la ligue organise pour le dimanche, 27 septembre prochain, au restaurant-bar la "Différence", un brunch entre 11 et 14 heures, afin de saluer la nouvelle saison.

Il suffit de s'y rendre dimanche ou encore, de se procurer une carte à cet effet.

Jean-Claude Leclerc.

Guy Jennis assumera encore cette année, la présidence de la Ligue de hockey Laurentide, pour une deuxième saison. Ce bénévole s'est impliqué la saison dernière afin de donner un coup de main à Guy Turcotte qui lui aussi, a fait un travail colossal au sein du circuit. La saison devrait se mettre en branle à la fin du mois d'octobre, à moins de changement contraire.

Jacques Hallé sera de retour avec le Mon Copain cet hiver tandis que Gérard Bouillon [à droite] a été sélectionné par la Brasserie l'Etrier. Au centre, le président Guy Jennis.

Ville de rimouski

AVIS PUBLIC

AVIS DE PROMULGATION
RÈGLEMENT No. 81-1365, en amendement au règlement 1008 concernant le zonage - lots 570-47-2-2-2 et 570-47-3-5 sont distraits du secteur de zone R3 et sont intégrés au secteur de zone R2 situé au nord-ouest desdits lots.

Province de Québec
Municipalité de la Ville de Rimouski,

AVIS PUBLIC EST, PAR LES PRÉSENTES DONNÉ PAR HUBERT DUBÉ, Greffier:

1. QUE pour les raisons prévues aux articles 370 à 384 de la Loi sur les Cités et Villes, le règlement numéro 81-1365 est réputé avoir été approuvé par les électeurs lors de la tenue du régistre les 15 et 16 septembre 1981 de 9h00 à 19h00 à l'Hôtel de Ville de Rimouski.
2. QUE ledit règlement amende le règlement 1008 de la façon suivante:

Article 1- L'article 1.3 intitulé "Plan de zonage" est amendé en modifiant ledit plan de la façon suivante: "Les lots 570-47-2-2-2 et 570-47-3-5 du cadastre officiel de la Ville de St-Germain de Rimouski sont distraits du secteur de zone R3 dont ils font partie et sont intégrés au secteur de zone R2 situé au nord-ouest desdits lots".

3. QUE les intéressés pourront prendre plus amplement connaissance de ce règlement au bureau du Greffier de la Ville.
4. QUE ledit règlement 81-1365 entre en vigueur aujourd'hui, jour de sa publication.

Donné à Rimouski, ce dix-septième jour du mois de septembre mil neuf cent quatre-vingt-un.

Hubert Dubé, o.m.a.
Greffier de la Ville

50% DE RÉDUCTION SUR VOTRE 2e MOTO-SKI®!

OFFRE VALABLE DU 10 AU 30 SEPTEMBRE SEULEMENT.
CETTE OFFRE UNIQUE NE SERA PAS RÉPÉTÉE CETTE ANNÉE!

Deux Moto-Ski valent mieux qu'une! Et du 10 au 30 septembre, lorsque vous achetez une motoneige neuve Moto-Ski modèle 1981, nous vous offrons une deuxième motoneige de valeur égale ou moindre à seulement 50% de son prix de détail! Alors choisissez votre partenaire ou peut-être pouvons-nous vous présenter quelqu'un, mais passez le plus tôt possible chez votre concessionnaire participant Moto-Ski pour vous procurer deux motoneiges pour le prix d'une et demie! Profitez-en pendant qu'il en reste en stock...

BOMBARDIER moto-ski®

*Marque de commerce de Bombardier Inc.

CA, C'EST DE LA PERFORMANCE!

MORNEAU SPORT ENR.

R.R. no 232, B 72, Ste-Odile, Qué.
Cté Rimouski
G5L 7B5 (418) 723-8681

JEAN-GUY
GENDRON SPORT
INC.

4 JO

Débutant demain le 23 septe
le samedi 26 septembre à

SKI BOOM

Aucune commande téléphonique. Toute vente finale. Aucune mise de côté. Plus de $200,000.00 dollars de marchandises!

40% 50% et 60% de rabais.

10ième Anniv

SKI ALPIN 1980
Fisher, Dynastar, Oméglass, Acryglass, Hart, K2. 190 cm à 210 cm 10 paires. Prix suggérés jusqu'à $360.00
VENTE **150.00**

SKI ALPIN
Dynastar, Rafale, 190 cm à 200 cm. Prix suggéré: $135.00
VENTE **50.00**

BOTTE ALPIN
Dynafit Sonic, Technica et Dolomite, 25 paires. Prix suggéré: $150.00
VENTE **40.00**

BOTTE SCOTT
5 paires. Prix suggéré: $350.00
VENTE: **100.00**

BOTTE ALPIN JR
Alpina et Dynafit, 15 paires. Prix suggéré: $60.00
VENTE: **25.00**

BOTTE LANGE
DE COMPÉTITION
3 paires. Prix suggéré: $250.00
VENTE **100.00**

FIXATION LOOK N 77
10 paires. Prix suggéré: $150.00
VENTE: **75.00**

FIXATION MARKER M4-12
8 paires. Prix suggéré: $100.00
VENTE: **39.97**

FIXATION SALOMON

20 paires 626
Prix suggéré: $125.00
VENTE: **79.97**

50 paires 226
Prix suggéré: $94.95
VENTE: **59.97**

25 paires 111 1980
Prix suggéré: $59.95
VENTE: **29.97**

JEAN
GENDRON
INC

104 ST-GERMAIN EST

OURS

septembre à 9hre, se terminant
re à 5hre. (23,24,25,26)

MIO

niversaire!

EAN-GUY
DN SPORT
INC.

ST RIMOUSKI 724-2011

ENSEMBLE DE SKI ALPIN

comprenant:
Ski Dynastar Softstar ou Dynastar Top Médian ou Fisher Pionner.
avec fixation 226 Salomon, frein inclus. Prix suggéré: $260.00

VENTE: 185.00

SALOMON
10 paires modèle SX90 Equipé **355.00**

10 paires modèle SX90 Régulier **325.00**

GRATUITE:
Une paire de lunette Carrera d'une valeur de $35.00 avec tout achat d'une paire de botte Salomon.

SKI DE FOND
Ski de compétition, Karhu, Fisher, Jarvinen. Valeur jusqu'à $245.00 — **POUR 125.00**

SKI DE FOND
Ski Karhu Edition
Prix suggéré: $79.95 — **POUR 39.97**

VÊTEMENTS
Vêtements Alpins High Sierra 1981
Prix suggéré: $144.00 — **POUR 69.97**

DUVET
25 Cagoules Woods
Prix suggéré: $110.00 — **VENTE 75.00**

VÊTEMENTS DE SKI DE FOND
Hight Sierra
Prix suggéré: $144.00 — **VENTE 49.97**

CAGOULE HIGH SIERRA
Prix suggéré
$114.00 — **VENTE 39.97**

VÊTEMENTS DE SKI 1981
Smash, Ditrani, HCC, Hivernia, Innsbruck, Anba — **25% d'escompte**

GANTS ET MITAINES DE SKI — **25% d'escompte**

MARCHANDISE QUANTITÉ LIMITÉE

Patins Super Tack — **135.00**

Patins Tack — **115.00**

Patins Bauer
Guy Lafleur avec lames Tuuk. Prix suggéré: $65.00. — **VENTE: 35.00**

Patins CCM
Super plus. Prix suggéré: $125.00 — **VENTE: 99.97**

MARCHÉ AUX PUCES

50 paires de ski de fond de location
avec fixation
en très bon état. — **25.00**

25 paires Bottes
ski de fond — **4.97**

20 paires patins
avec lame ordinaire — **9.97**

CASQUE COOPER 2000 — **22.97**

33 1/3 %
sur tout l'équipement de Hockey

GRAND SPÉCIAL
Hockey Canadien 6001 et Koho 220 — **8.97**

Jean-Claude Leclerc

les placoteux

René Alary

Jacques Bérubé de la Sûreté du Québec a fêté son 33e anniversaire de naissance samedi dernier. "Coco" est actuellement au régime et il espère perdre quelques 25 livres d'ici quelques semaines.

C'est maintenant officiel. Le concours "Monsieur Bas Saint-Laurent 1981" n'aura tout simplement pas lieu, en raison de la non disponibilité d'une salle adéquate pour cette présentation. Il est simplement cancellé.

Le dernier programme de lutte sera présenté au Colisée de Rimouski le jeudi, 24 septembre prochain, à compter de 20 h 30. L'attraction de la soirée sera le combat opposant Maurice Vachon à Pierre Lefebvre, à l'intérieur d'une cage. On attend 2,000 personnes.

Daniel Talbot a nettement manqué de savoir-vivre en fin de semaine, en avisant le club de golf Bic qu'il ne pouvait venir. Il a téléphoné samedi matin alors qu'il devait partir vers 13 h 30 sur le trou No 1.

Curieux tout de même, car on organise le Pro-Am en septembre spécialement pour ces "supposées" têtes d'affiche qui viennent encaisser les bourses. On remettra la date en question l'an prochain.

Bonne chance à Philippe Pratte qui vient d'accepter la présidence du hockey mineur à Rimouski, pour la saison 1981-1982. Il succède ainsi à Maurice Simard. Pratte a officiellement accepté vendredi.

Pierre Piché affirme que Mont-Joli aura toute une équipe dans l'intermédiaire cette saison' s'il faut qu'on embauche les joueurs présents à l'entraînement. Et dire que Trois-Pistoles aura toutes les misères du monde à se trouver 20 joueurs.

La rumeur la plus sérieuse veut que Notre-Dame-du-Lac demande un retrait d'un an dans la Ligue Républicaine. La nouvelle pourrait bien être annoncée cette semaine.

Les habitués de la glace au Colisée sont unanimes à dire que la glace est en très mauvais état' depuis le début de la saison. Le gérant Alain Tremblay devra donc apporter les correctifs nécessaires.

Mon ami Osmond Plourde m'a "soulagé" d'un amical $2.00 la semaine dernière lorsque les Cards de Saint-Louis ont remporté la série contre les Expos de Montréal. On renversera la vapeur à Saint-Louis dans les prochains jours.

Un voyage au camp d'entraînement des Expos, au printemps 1982, ça vous tente ? Eh bien vous pouvez réaliser ce rêve pour la modique somme de $549.00 incluant l'avion et l'hôtel, pour une période de 10 jours, soit du 8 au 18 mars 1981. Vous devez communiquer à 723-4800, poste 309.

Paul Roy du journal "L'Information" de Mont-Joli pourrait bien se retrouver à "plein temps" d'ici quelques jours. Le travail et la disponibilité auront donc procuré à Paul, un travail qu'il convoitait depuis longtemps. La meilleure des chances.

En parlant de journaliste, bonne chance à Jean Morin de C.F.L.P. qui vient d'être promu au poste de chef des nouvelles à la station, en remplacement de Sandy Burgess. Le défi est grand mais il saura le relever.

Bonne chance au sportif Francis Dionne qui s'est lancé en affaires, avec le restaurant la "Différence", situé sur la 2e rue à Rimouski, en compagnie de son père Guy et de son frère Mario.

Daniel Brisson, gérant de Carrefour Rimouski" en est un autre que le travail ne dérange pas. Ce sympathique bonhomme fait son bout de chemin sans faire de bruit.

Yvan Gagné du Pavillon G.D. ne craint aucunement de lancer des défis à Jacques Hallé, en ce qui concerne le racquetball. Bien reposé de quelques semaines de vacances, Yvan aurait-il appris de nouvelles techniques à l'extérieur de Rimouski ?

(Le Progrès-Echo, René Alary)

Pierre Tourville et Jean Saint-Laurent ont récemment été nommés les bénévoles de l'année à Rimouski-Est lors du méritas sportif annuel. Georges Brillant, de Cooprix Rimouski, fait la présentation du trophée

Aurèle Lévesque de Cacouna est de retour dans la région de Rimouski, après une absence de 2 ans. Représentant une compagnie d'assurance-vie, Aurèle se dit heureux de revenir parmi ses nombreux amis.

Francis Couturier est à l'entraînement avec les Explos de Mont-Joli. Le moins que l'on puisse dire, c'est que les membres de la presse ne manqueront pas de "copie" au cours de l'hiver.

Jean-Pierre Côté, le nouveau professionnel des Tennis de Rimouski devrait arriver au cours des prochains jours. Il doit normalement débuter son travail vers le 28 ou 29 septembre prochain.

Le Festival d'automne de Rimouski arrive rapidement et encore cette année, les activités sportives ne manqueront pas. Les chasseurs s'en donneront toutefois à coeur joie durant cette période.

Différentes entrevues avec les lutteurs du programme de jeudi soir pourront être visionnées sur le canal 2 de Cablovision Bas Saint-Laurent cette semaine, à l'émission de Jean Brisson entre autres. Surveillez l'horaire au canal 2.

Gilles Roy de CFER-TV et copropriétaire du Lyscé de Rimouski est à la recherche d'un ténor pour le match d'ouverture de l'équipe locale au Colisée. Les intéressés peuvent toujours le rejoindre à 724-6011.

Roland Côté, notre chroniqueur de "Chasse et pêche" est venu passé un week-end rapide pour ouvrir la chasse dans la région de Trois-Pistoles, son pays d'origine. Il est immédiatement retourné à Montréal dimanche matin.

Parlant de chasse, François Heppell est de retour de l'Ile d'Anticosti où il s'est offert une croisière de chasse, en compagnie de Gilles Thibault de Labatt. Enfin, on va être bon pour manger un bon steak.

Roland Laflamme se transporte en vélo. Est-il en train de se mettre en forme pour la prochaine saison de balle molle dans l'uniforme du Pentagone ?

Jean-Claude Leclerc.

Le PRO-AM, malgré l'absence de plusieurs professionnels, a été couronné de succès au Bic en fin de semaine. Il est à noter qu'il s'agissait du dernier tournoi de la saison, le tournoi du Festival ayant été annulé...

Par ailleurs, l'assemblée générale annuelle du Club de Golf de Bic aura lieu en décembre. On peut d'ores et déjà s'attendre au retour de Réjean Martin à la présidence, rôle qu'il a bien accompli en 1981. L'an prochain sera le 50e anniversaire du Club... et ce sera souligné dignement me dit-on...

Plusieurs têtes d'affiche du tennis au Québec ont confirmé leur présence à la 4e tranche de la Coupe Labatt qui sera présentée aux Tennis Intérieurs de Rimouski à la mi-novembre. Réjean Genois est l'une d'elles...

Il n'y aura pas de course de stock car dimanche prochain au Club des Raquetteurs. Le dernier programme aura lieu dimanche le 4 octobre. A cette occasion, en attraction spéciale: une compétition pour les journalistes. Ce sera à voir...

Noël Bouchard est le nouveau responsabledes arbitres pour la zone de Rimouski. Il succède à René Roy...

La direction du Lyscé de Rimouski a lancé sa campagne de billets de saison lundi prochain. Les actionnaires y mettront beaucoup d'efforts dans le but d'en vendre le plus possible. A noter que la carte annuelle ne coûte que $20...une aubaine se l'on considère qu'elle donne droit aux 20 rencontres locales et que le prix d'admission pour un adulte est de $2 par partie...

C'est dimanche que la glace sera "défaite" au pavillon. Raison: le Festival d'Automne et plus précisément le saloon...

Mario Laflamme s'alignera à nouveau avec les Aiglons de Mont-Joli en 1981-82. Il sera la bougie d'allumage de cette équipe et sûrement l'un des joueurs les plus spectaculaires de la ligue...

En parlant du junior B, c'est mercredi prochain à Matane en début de soirée qu'aura lieu la conférence de presse annuelle de la ligue. La presse régionale sera à nouveau sûrement très bien représentée...

Il semble que Richard Michaud dirigera une équipe d'officiels en parfaite forme physique cette saison. Il a fait parvenir à tous les candidats un programme complet de conditionnement physique...

Sincère merci à Gilles Labbé, de Molsonm qui nous a faitparvenir le magnifique calendrier grand format des Canadiens de Montréal pour la prochaine saison...

Sport Mag, diffusé le dimanche à CFER-TV nous présentera bientôt le combat que se sont livrés Sugar Ray Léonard et Tommy Hearns...

Le Lyscé, qui disputera un premier match hors-concours dimanche soir au Colisée face aux Albatros de Rivière-du-Loup, aura son médecin attitré en 81-82. Il s'agit du Docteur Jean-Paul Lamontagne...

Jacques Lamontagne, un amateur de course automobile, sera au Grand Prix du Canada pour le Progres-Echo en fin de semaine prochaine. On note également la présence de Damien Labonté et Alain Dufresne...

Gilles Labonté a été libéré de son plâtre la semaine dernière. Il a repris le boulot lundi après un week-end à Montmagny et Québec où il a assisté à la défaite des Nordiques samedi soir face aux North Stars...

René Alary

Dixie Lee poulet frit avec épices sélectionnées

Service de livraison dans Toute la ville

723-6321

Le Poulet frit & Fruits de mer du

Dixie Lee

RIMOUSKI

Les meilleurs en ville

295 Cathédrale Rimouski

723-6321

Dixie Lee poulet frit avec épices sélectionnées

APRÈS UN ÉVÉNEMENT SPORTIF QUOI DE MIEUX QU'UN SNACK.

PLUS PLUS PLUS

pour votre dollar durement gagné!

ENCORE PLUS D'ÉCONOMIES...

Oui, vous trouverez encore plus d'économies pour donner un vrai coup de pouce à votre budget dans notre cahier publicitaire de huit pages encarté* aujourd'hui dans ce journal.

*sauf dans quelques régions éloignées de la zone de diffusion principale de ce journal.

...ET DES GÂTERIES EN SURPLUS!

FRIANDISES CHOCOLATÉES CHOCOLOTO
LOWNEY'S
SAVEUR AU CHOIX
PQT DE 104 g - 4 TABLETTES

.88

FRIANDISES CHOCOLATÉES
LOWNEY'S
SAVEUR AU CHOIX
PQT VARIANT ENTRE 172 et 200 g
4 TABLETTES

.99

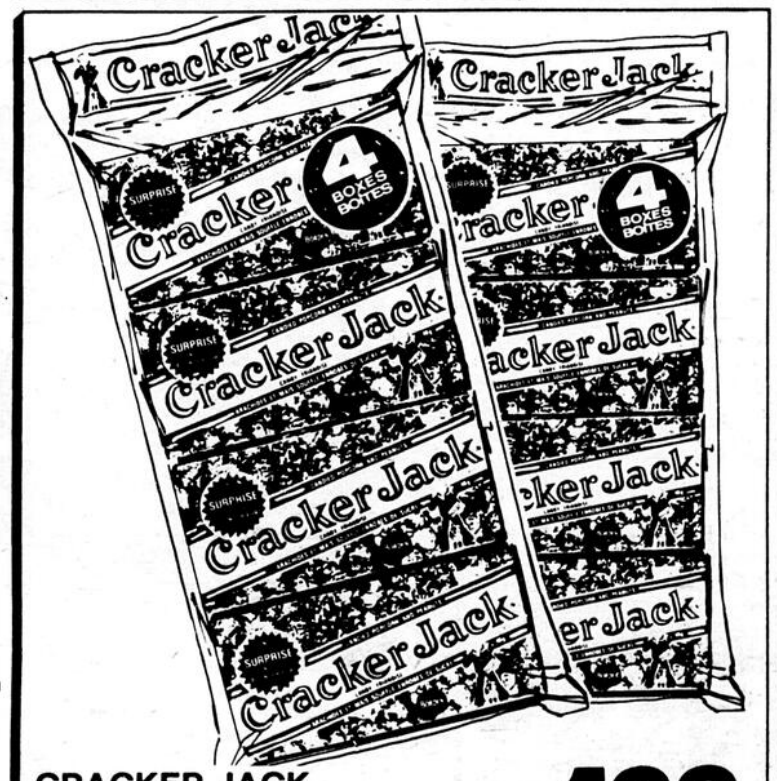

CRACKER JACK
LOWNEY'S
PQT DE 160 g
4 BOÎTES

1.33

ARACHIDES RÔTIES À SEC
PLANTERS
POT DE 325 g

2.22

Les articles annoncés dans ces pages sont en réclame aux supermarchés situés dans la ville principale de diffusion de ce journal et sa proche banlieue jusqu'à la fermeture mardi prochain 18 h. Il est possible que certains articles, particulièrement les articles non-alimentaires ne soient pas offerts dans tous nos supermarchés ou offerts dans un format différent de celui annoncé. Pas de vente aux marchands. Nous nous réservons le droit de limiter les quantités. Si un article en réclame venait à manquer en rayon, demandez un bon de garantie de prix au comptoir d'information.

Sainte-Anne-des-Monts visite le Spartak

La ligue de Développement Rive-Sud ouvre sa saison samedi à Rimouski

La ligue de Développement Rive-Sud sera le premier circuit régional de hockey à débuter ses activités régulières. C'est samedi prochain à Rimouski que le premier programme de la saison sera présenté alors que le Spartak recevra la visite des Remparts de Sainte-Anne-des-Monts au Colisée à compter de 12 h 30. Se suivront succéssivement les rencontres pee-wee, bantam et midget.

Le lendemain, les Eperviers seront les hôtes des Sieurs de Matane dans un programme de trois matches qui débutera également à 12 h 30. Le week-end suivant, Sainte-Anne-des-Monts visitera les Eperviers et Matane se rendra à Rivière-du-Loup y affronter le "Bleu et Or" de l'endroit le samedi,. Le lendemain, Matane disputera à nouveau la victoire à Rivière-du-Loup au Stade de la Cité des Jeunes.

Chacune des 15 équipes de la ligue disputera 24 parties en saison régulière et les 4 premières au classement prendront part aux séries fin de saison. A noter que le calendrier prend fin le dimanche 24 janvier avec la visite de Matane face aux Eperviers.

Comme l'an dernier, les rencontres seront de trois périodes à temps chronométré et chacune d'elles sera d'une durée de 10, 10 et 15 minutes.

Si l'an dernier, Rimouski a dominé les classements pee-wee et bantam assez largement, cela pourrait bien être différent cette saison si l'on se fie aux rencontres pré-saison disputées en fin de semaine dernière.

Dans le pee-wee, les Eperviers ont eu raison de Rivière-du-Loup 4-1 mais le Bleu et Or a causé une bonne impression. Le lendemain, les Eperviers ont annulé 4-4 avec les Sieurs de Matane. Pendant ce temps à Montmagny, le Spartak a disputé deux rencontres hors-concours face à l'équipe CC de la ligue Mineure du Saint-Laurent. Samedi, match nul de 5-5 et dimanche, défaite des Rimouskois 5-4.

Dans le bantam, le Spartak a eu raison de Rivière-du-Loup 5-2 et de Matane 3-1. Pendant ce temps, les Eperviers faisaient match nul 1-1 avec Matane et 4-4 avec le Bleu et Or.

Finalement, dans le midget, gains du Spartak 4-1 sur Rivière-du-Loup et 3-1 sur Matane tandis que les Eperviers annulaient 1-1 avec Matane et perdaient 4-2 à Rivière-du-Loup.

René Alary

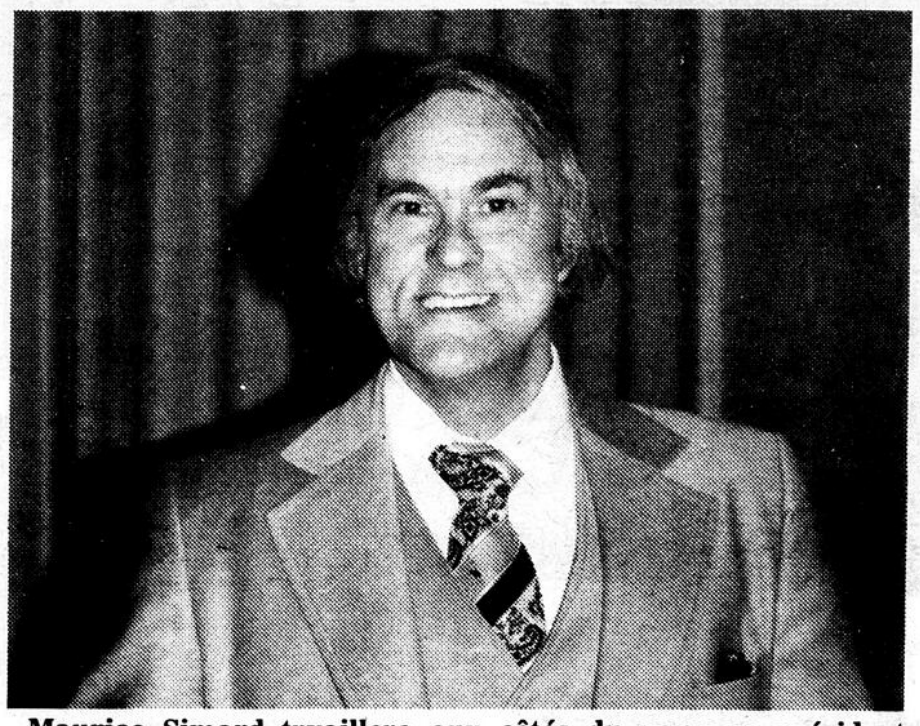

Maurice Simard trvaillera aux côtés du nouveau président Philippe Pratte au cours de la prochaine saison de hockey mineur. M. Simard verra principalement au secteur programmation des activités

Philippe Pratte a accepté la présidence de l'Association de hockey mineur de Rimouski

Philippe Pratte a officiellement accepté le poste de président de l'Association de hockey mineur de Rimouski, au cours de la journée de vendredi dernier. Pratte, un bénévole qui a trempé principalement dans le hockey et dans le fastball, au cours des dernières années, en est venu à une entente après avoir rencontré Jean-Claude Dumais du Service des Loisirs de la Ville de Rimouski.

Bien que les noms des membres de l'Association ne soient pas tous connus à l'heure actuelle, une réunion devant avoir lieu dans les prochains jours, il est assuré que André Marier et Maurice Simard apporteront leur aide au hockey mineur pour la saison 1981-1982.

Monsieur Marier a accepté le poste de registraire tandis que la programmation a été confiée à Maurice Simard. Quant à Philippe Pratte, son rôle en sera principalement un de coordonnateur de l'Association.

Ayant passé par toute la gamme des étapes du hockey mineur, que ce soit de simple entraîneur à responsable de catégories, dont il fut responsable il y a deux ans, pour le pee-wee et le bantam.

L'année dernière, Philippe Pratte a été le président du tournoi "atome-bantam" et il semble qu'il en sera de nouveau ainsi au cours de la prochaine présentation.

Par ailleurs, Monsieur Pratte nous confiait que son prochain mandat en serait un qui lui donnera l'occasion de mettre l'accent sur la participation des jeunes, de toutes les catégories. Sans vouloir mettre de côté les activités des équipes élites, Philippe Pratte soutient que les équipes de participation ont autant de bénéfices que les autres.

Jean-Claude Leclerc.

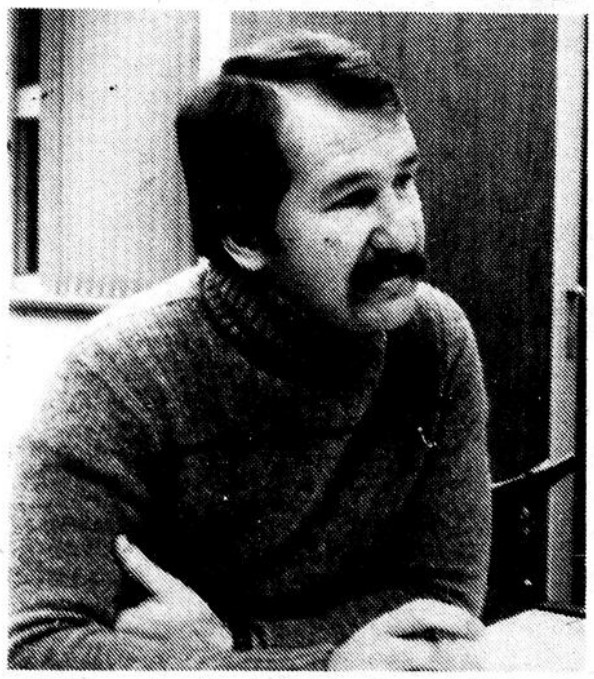

Philippe Pratte, le nouveau président de l'Association de hockey mineur.

Attention
MOTOSPORT
Rimouski Inc.
VOTRE NOUVEAU CONCESSIONNAIRE
YAMAHA
TEL.: (418) 722-8737
343 - 2ième Rue Est - Rimouski - G5L 2G4

GARAGE ROGER BÉLANGER
St-Simon cté. Rimouski
Tél.: 738-2155
SPÉCIALITÉ: vente de pièces d'autos usagées de tous modèles.

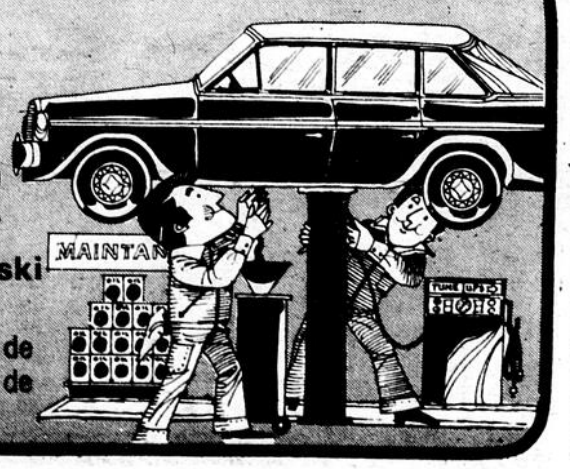

LES ETOILES DE LA LUTTE
24 septembre
20h30 p.m.
au Colisée de Rimouski
FINALE
UNE CHUTE À FINIR
Cette attraction spéciale aura lieu à l'intérieur d'une cage, sans arbitre.

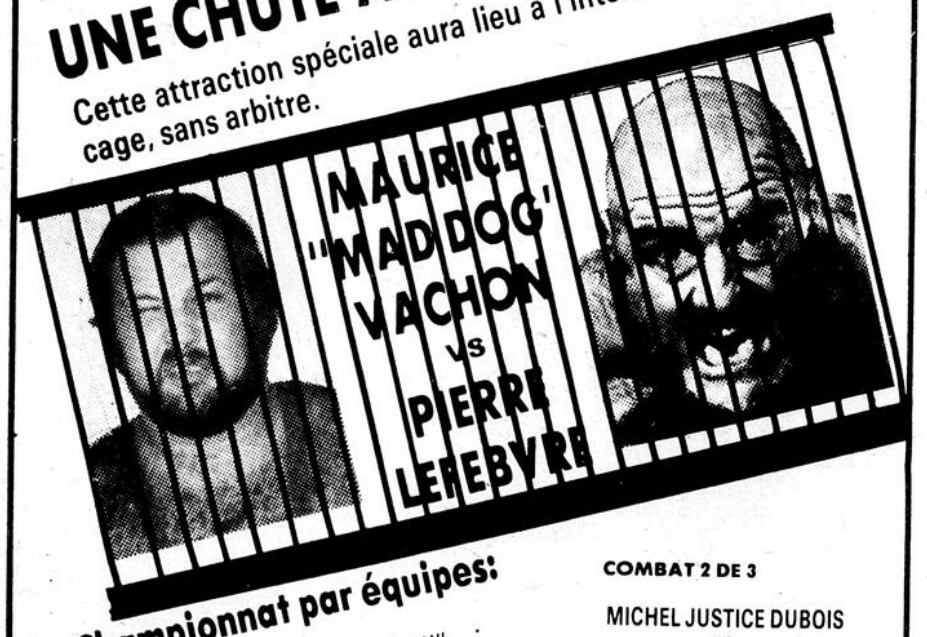

Championnat par équipes:
SWEDE HANSEN ET LE "BOURREAU"
vs
DINO BRAVO ET GINO BRITO
"DERNIER PROGRAMME DE LA SAISON"

COMBAT 2 DE 3
MICHEL JUSTICE DUBOIS
vs
EDOUARD CARPENTIER
RAYMOND ROUGEAU
vs
JOHN WHITE
RICK McGRAW
vs
"SCORPION"

Une collaboration Progrès-Echo, Molson et CFLP.

Un Noël vraiment pas comme les autres...

Le club de camping et caravaning de Rimouski a tenu son traditionnel Noël des campeurs en fin de semaine, au chalet du Parc Mont-Comi, avec le fameux réveillon et la remise de cadeaux.

La participation des campeurs fut excellente sur les lieux afin de prendre part à cette dernière activité du club, avant si l'on tient compte que 41 unités se sont rendues l'Assemblée générale annuelle qui aura lieu en novembre prochain.

C'est la famille de Monsieur et Madame Réal Dubé de Rimouski qui a été sélectionnée comme la famille du camping.

Ils se sont vus remettre une magnifique pièce murale, gracieuseté de Cécile Dumais, un cadeau fort apprécié.

De plus, des mérites de participation ont été remis à deux jeunes et à deux adultes. Louise Saindon et Nicolas Dionne ont été les deux jeunes à se mériter un chandail, gracieuseté de la boutique le Pentagone tandis que Jeanne-D'Arc Lepage et Paul Ringuette recevaient un cadeau souvenir de Gilles Labbé de Molson.

Le moins que l'on puisse dire, c'est que ce Noël des campeurs aura été une réussite sur toute la ligne avec une participation plus que satisfaisante.

Jean-Claude Leclerc.

On a célébré la messe, avant le souper.

La famille du camping a reçu cette magnifique pièce murale.

Le Père Noël au mois de septembre, c'est assez original, même pour cet enfant.

Activités sportives

Ça bouge au PEPS du Cégep

La session d'automne ne vient que débuter au Collège de Rimouski que déjà plusieurs activités sportives prennent l'affiche pour les étudiants de cet établissement.

Tout d'abord, toute la population est invitée à participer au "cross country régional" du 26 septembre prochain au Parc Lepage de Rimouski. Le service des Loisirs de Rimouski et le service des Sports du Collège coordonnent cet événement. Les premiers départs seront donnés à 13 h 00 samedi.

Dans le domaine du soccer, un tournoi invitation régional aura lieu dimanche prochain à Rivière-du-Loup. Egalement, la ligue communautaire a fait ses débuts jeudi dernier et quatre équipes forment les cadres de ce circuit inter-institutionnel: Cégep 1, Cégep 2, UQAR et Institut Maritime.

Pra ailleurs, le service des sports du Collège a fait parraître la liste des activités sportives intramurales et intercollégiales. Football, soccer, judo, basketball, badminton, volleyball, cross-country, ballon-sur-glace, hockey et tennis sont les activités programmées d'ici la fin décembre.

Notons la présentation à Rimouski de plusieurs rencontres intercollégiales entre les représentants du Collège de Rimouski et ceux de Collèges de la région de Québec. On compte beaucoup sur le support des autres des étudiants de l'institution.

Dans un autre ordre d'idées, le service des sports ouvre ses portes aux personnes intéressées qui désirent suivre un programme de conditionnement physique. La salle de conditionnement est ouverte tous les soirs de 18 h 30 à 21 h 30.

Des personnes ressources en conditionnement seront sur place pour vous aider. Un programme spécifique de conditionnement individuel peut vous être préparé à votre demande. Le suivi peut en être assuré.

Parrallèlement à cette forme d'entraînement, des séancss de jogging ont lieu du lundi au jeudi de 19 h 00 à 20 h 00. Pour de plus amples informations au sujet de la carte de membre et du conditionnement physique, on peut contacter le Service des Sports du Cégep à 723-1880.

René Alary

ALLEZ-Y AVEC LE 4X4 DE SUZUKI

$6,829*

Frais de transport et de préparation non compris.

- Grande économie d'essence
- Véhicule passe-partout à poids léger
- 4 roues motrices sur commande
- plaisir de conduire, sur la route et en dehors

*Certains des accessoires démontrés sont optionnels.

Maintenant à votre portée au prix défiant l'inflation chez:

Automobiles Dieudonné Rousseau Inc.

688, Blvd du Rivage, Rimouski-Est

Tél.: 723-2233

SUZUKI 4 x 4

communiqué

Corporation du Festival d'Automne de Rimouski Inc.

Rimouski, Qué. C.P. 338 G5L 7C3

"La chasse au faisan au Festival d'Automne"

La Corporation du Festival d'Automne de Rimouski a de nouveau confié cette année, comme le veut la tradition, la responsabilité de l'organisation de la chasse au faisan à prendre place au nombre des activités du Festival, à la Jeune Chambre de Rimouski.

Six cents nemrods pourront pratiquer leur sport favori dans le cadre de chasses en battue les samedi 10 et dimanche 11 octobre prochain au 5ème rang ouest de Les Hauteurs; le départ des trois battues quotidiennes se fera toujours respectivement à 8h00, 11h00, 14h00. Le prix pour chacune d'entre elles, qui n'a encore une fois pas été majoré, se situera à $17.00.

En ce qui concerne la chasse en sentier sur la Réserve Duchénier, celle-ci a subi quelques changements alors que le peu de popularité des demi-journées ainsi que les frais très élevés qui leur étaient inhérents ont amené leur disparition. De plus, en raison du déboisement, qui s'effectue présentement sur les lieux de cette chasse, le nombre de billets disponibles pour y chasser a donc du être limité à six cents cinquante à un prix égal à celui de l'an dernier, soit $20.00 pour chacune des quatre journées, du vendredi 9 au lundi 12 inclusivement. Il est à noter que dans le cas de cette chasse-ci, il est préférable d'apporter sa collation, puisqu'aucun repas ne peut être servi sur les lieux.

Cependant, un élément nouveau sera apporté en ce que chaque billet de chasse au faisan qu'on se procurera donnera droit automatiquement à une ronde gratuite de cibles au pigeon d'argile au terrain du Club de Tir à la Volée de St-Anaclet, les samedi 10 et dimanche 11 octobre.

Les billets pour ces deux types de chasse seront disponible dès le lundi le 14 septembre chez Nordet Sport Expert au 108, St-Germain est, à qui la responsabilité de la vente a été confiée.

"Faisan ta chasse, Ti-Cousin!"

Le Pentagone associe son image à différents secteurs sportifs

Le sport doit une fière chandelle aux brasseries, afin de pouvoir jouir de différents services et dans bien des cas, de sommes d'argent considérables. Il est quand même rare de voir chez nous, des maisons d'affaires qui s'imposent autant dans le sport, que les Boutiques le Pentagone, propriétés de trois rimouskois: Jacques et Charles Albert, ainsi que Jean-Guy Ouellet.

Le Pentagone ne cesse de s'imposer dans différentes manifestations sportives et on ne craint pas d'associer son nom aux jeunes. Ainsi, la dernière capture du Pentagone est l'entente avec quatre équipes de hockey mineur pour la saison 1981-1982. Il s'agit des Eperviers et du Spartak pee-wee, le Spartak bantam et le Spartak midget.

Mais la contribution du Pentagone ne se limite pas là, au contraire. On retrouve ce symbole un peu partout dans le sport local et même régional. On peut mentionner leur participation avec les joueurs de baseball de Sainte-Blandine, une équipe de balle molle, une équipe de quilles, une équipe de ballon sur glace et quoi encore.

De plus, le Pentagone s'associe avec des organismes tels que la course d'accélération du Festival d'automne, le mototourisme, le club de jogging la Cavale, pour ne nommer que ceux-là.

"Nous sommes conscients que notre contribution apporte quelque chose de positif dans la région. Dans la mesure du possible, il fait toujours plaisir de collaborer avec des gens du milieu qui ont à coeur, le développement récréatif de notre région", de dire Charles Albert, l'un des trois propriétaires du Pentagone.

A travers la région, le Pentagone s'impose de plus en plus dans les différents domaines du sport. Que ce soit à Mont-Joli, Rivière-du-Loup, Sept-Iles, Port-Cartier et tout dernièrement à Matane, le Pentagone associe son nom avec des bénévoles qui consacrent leurs périodes de loisirs pour de bonnes causes.

Tant qu'il en sera ainsi, les gens du Pentagone se disent prêts à collaborer.

Jean-Claude Leclerc.

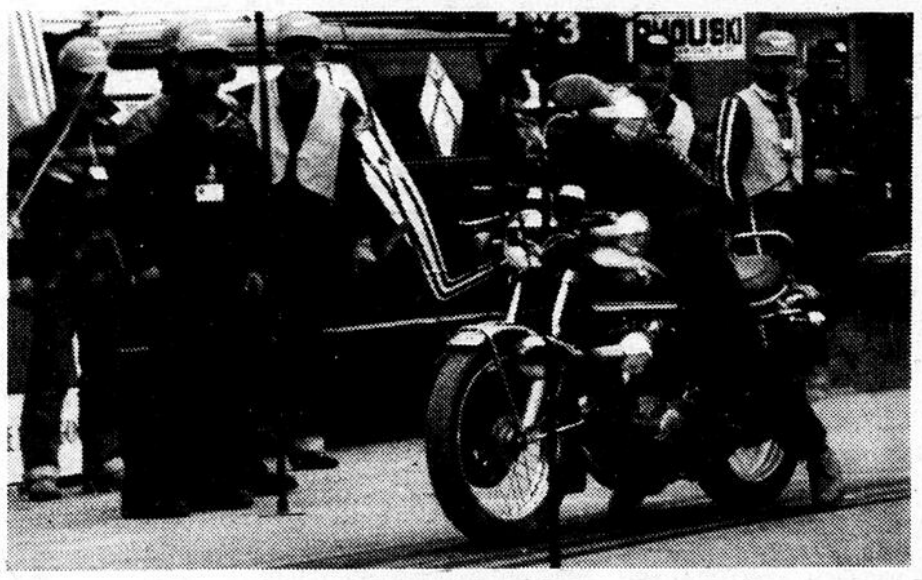

Le Pentagone commandite de nombreuses activités mais la course d'accélération du Festival d'automne demeure la plus spectaculaire de toutes. Elle aura lieu cette année le dimanche, 11 octobre.

Un "4-pattes" pour la chasse

Voici la Niva. De Lada.
En ville, c'est une familiale confortable, facile à conduire et nantie de la sécurité, du tout-aller-par-tous-les-temps que lui permettent ses 4 roues motrices.
A la campagne, c'est un véhicule robuste et aguerri, à 4 roues motrices, capable de triompher des pires terrains comme si c'était les meilleurs.
Essayez la Niva sans tarder.

C'est le "4-pattes" dont vous rêviez sans pouvoir vous l'acheter.

6,998.00

Transport, préparation et taxe en surplus

LADA

CENTRE D'AUTOS LADA INC
1052, Boul. Ste-Anne
Pointe-au-Père
724-5755

Nous créons des emplois pour les Canadiens.

Projets de développement communautaire du Canada

Année internationale des personnes handicapées 1981
International Year of Disabled Persons

PROJETS EN TÊTE

Participer au mieux-être de la collectivité, c'est important. Vous avez de bonnes idées pour faire travailler les gens de votre milieu? Il peut s'agir de protection de l'environnement, de conservation de l'énergie, d'aide aux handicapés, de développement économique communautaire à long terme, etc. Le Programme des Projets de développement communautaire du Canada peut vous assurer les moyens de les réaliser.

Votre projet est parrainé par une association, une agence de développement communautaire, un groupe de commerçants ou d'industriels, une université, un CEGEP ou des municipalités s'il y a consentement de la province, une coopérative, un conseil de bande ou un organisme établi: vous êtes admissible au Programme des Projets de développement communautaire du Gouvernement du Canada.

RESSOURCES EN MAIN

Le Gouvernement canadien met à votre disposition les ressources financières nécessaires. Le Programme des Projets de développement communautaire a été conçu dans le but de favoriser la création d'emplois à travers le pays et plus particulièrement chez certains groupes souvent moins favorisés, tels les jeunes, les femmes, les handicapés et les autochtones.

Passez à un Centre d'Emploi du Canada où nous répondrons à toutes vos questions et vous remettrons tous les documents nécessaires.

Hâtez-vous, la date limite d'inscription est

LE 9 OCTOBRE 1981.

Vos projets valent la peine qu'on s'en occupe!

Emploi et Immigration Canada
Lloyd Axworthy, Ministre

Employment and Immigration Canada
Lloyd Axworthy, Minister

Canada

Service jeunesse

CHEZ GENERAL MOTORS, LA RÉVOLUTION CONTINUE. NOUS VOUS INVITONS À UNE AVANT-PREMIÈRE SPÉCIALE DES MODÈLES 1982 MAINTENANT EN MONTRE CHEZ VOTRE CONCESSIONNAIRE CHEVROLET-OLDSMOBILE-CADILLAC.

En tant que premier constructeur de l'Amérique du Nord à répondre aux besoins d'un monde automobile en pleine évolution, General Motors a commencé il y a quelques années à offrir des voitures et des camions de plus petites dimensions, plus légers et plus efficaces.

Les nouveaux modèles de cet automne vous permettront de constater maintenant la suprématie de General Motors aux points de vue de la technique et de l'élégance.

Chez votre concessionnaire, vous allez voir un grand nombre de nouvelles gammes de voitures et de camions 1982 qui confirment les nombreux progrès réalisés en matière de réduction du poids, d'économie de carburant et de confort. Vous allez également constater, lors de cette avant-première, que les moteurs diesel sont livrables dans un nombre encore plus grand de véhicules. Vous y verrez aussi des pickups de nouvelles dimensions ultra-efficaces.

Vous allez voir des voitures sport, des petites voitures, des voitures pour la famille et des voitures de luxe...des camions pour tous les besoins de transports et de loisirs...des véhicules conçus pour tous les goûts, tous les besoins et tous les budgets.

Les voitures et camions General Motors de 1982...conformes aux besoins du présent et de l'avenir!

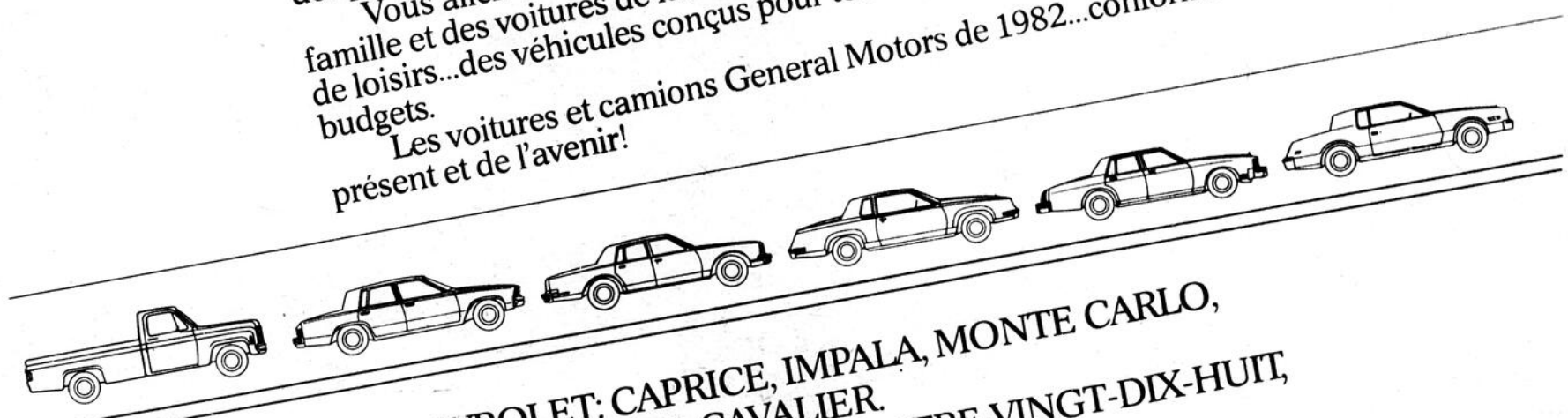

CHEVROLET: CAPRICE, IMPALA, MONTE CARLO, MALIBU CLASSIC, CAVALIER.
OLDSMOBILE: DELTA 88, QUATRE-VINGT-DIX-HUIT, TORONADO, CUTLASS SUPREME.
CADILLAC: DeVILLE, FLEETWOOD, ELDORADO, SEVILLE, CIMARRON.
CAMIONS CHEVROLET

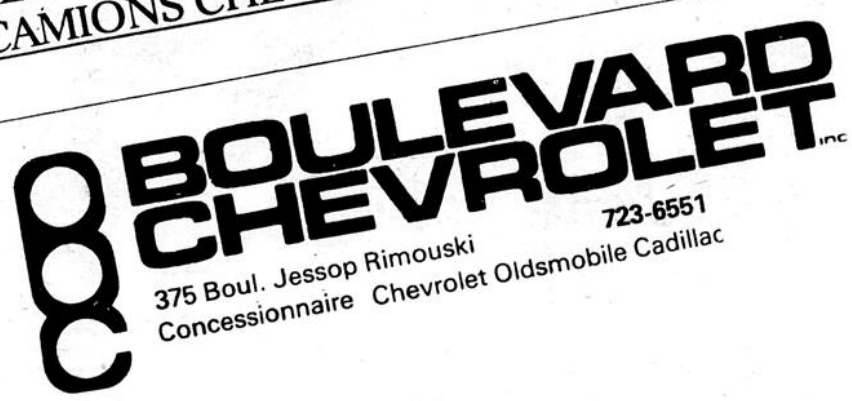

Le 12 octobre prochain

La course vélo-cross BMX: une nouvelle activité au Festival

(Le Progrès-Echo, Jean-Claude Leclerc)

Jocelyn Bérubé sera sans doute de cette compétition de racquetball en octobre prochain.

Une nouvelle activité prendra l'affiche à l'occasion du Festival d'Automne de Rimouski. Il s'agit de la Course Vélo-Cross BMX qui aura lieu le lundi 12 octobre à Plaze Arthur Buies.

Les catégoris présentées sont les suivantes: 6 à 8 ans, 9 à 11 ans, 12 et 13 ans, 14 à 16 ans, 17 ans et plus. Le baptistère est obligatoire comme preuve de naissance. Il en coûte $1,50 pour s'inscrire. Les bicyclettes doivent avoir des roues de 20 pouces de diamètre et le casque est obligatoire pour tous.

Les inscriptions sont acceptées jusqu'au 7 octobre et une formule est disponible à cet effet. On peut communiquer avec Jean Bertin à ce sujet à 722-6171 ou 722-8943.

Lors de la journée de l'événement, les heures à retenir sont les suivantes: préliminaires à 11 h 30 suivi des épreuves de saut à 13 h 00, chaque participant faisant trois longueurs et la meilleure étant conservée. A 14 h 00 aura lieu la finale vélo-cross BMX, le déroulement des manches étant à déterminer.

A 16 h 00, suivra une dégustation de bière et fromage pour les commanditaires, parents et organisateurs. Les jeunes auront droit à une collation avant la remise des médailles de la course et la remise des trophées pour la saison estivale.

Plusieurs prix seront offerts aux plus méritants ainsi que deux prix de participation qui seront tirés au hasard soit deux vélo-cross sport et raleigh. Plus de $800 en bon d'achat seront également décernés.

Des coureurs de la région de Montréal et des environs de Rimouski sont attendus à cet événement d'importance. Plusieurs commanditaires se sont associés aux organisateurs pour permettre la présentation de cette compétition.

René Alary

La piste de vélocross aura attiré de nombreux jeunes cet été et on compte en avoir encore plusieurs d'ici quelques jours.

Les 9, 10 et 11 octobre

Deuxième édition du Rimouski Invitation

Les meilleurs professionnels de la province ont déjà confirmé leur participation à la 2e édition du Rimouski Invitation, un tournoi de raquetball qui sera joué durant la fin de semaine du 9, 10 et 11 octobre, à l'occasion du Festival d'Automne de Rimouski. C'est ce que nous confirmait M. Jean Bertin, l'un des organisateurs.

Outre les professionnels, les classes inscrites à cet événement sont les suivantes: hommes, A, B et C, senior 35 ans et plus; dames, A, B et C. Egalement, double ouvert réservé aux pros, A et senior.

Compte tenu de la participation attendue, ce tournoi promet d'être l'une des compétitions de plus fort calibre cette année après le championnat québécois. Parmi les "gros noms qui seront sur place, notons Rémi Larochelle, champion du Québec depuis deux ans; Donald Comeau, Jean-Serge Lafleur, Daniel Journeault et Denis Hotte, champions en double, Joël Gilles et Larry Green.

Des bourses de $1 000 sont à l'enjeu de même que des trophées aux gagnants. Il y aura également des prix de participation. Les inscriptions sont acceptées jusqu'au 5 octobre. Pour informations, Daniel Bertin à 722-7272.

René Alary

SSQ
Mutuelle d'assurance-groupe

ASSEMBLÉE RÉGIONALE
ÉLECTION DES DÉLÉGUÉS

En vertu de nos règlements, pour faciliter la participation des membres et pour favoriser son caractère coopératif, La Mutuelle SSQ convoque une ASSEMBLÉE RÉGIONALE DE SES ASSURÉS qui ont domicile dans les régions administratives de:

Bonaventure, Gaspé-Est, Gaspé-Ouest, Kamouraska, Îles-de-la-Madeleine, Matane, Matapédia, Rimouski, Rivière-du-Loup, Témiscouata. Cette région comprend également les membres qui travaillent ou qui ont domicile dans une des provinces situées à l'est du Québec.

L'un des buts de cette assemblée est d'élire les délégués et substituts qui représenteront les assurés de votre région à(aux) assemblée(s) générale(s) de 1982.

Tous nos membres sont cordialement invités.

DATE : 8 octobre 1981
HEURE : 20.00
ENDROIT : Auberge des Gouverneurs
155, boul. René Lepage
Rimouski, P.Q.

Les Services de Santé du Québec

La ligue de hockey inter-cité Molson ouvrira son calendrier le 17 octobre

La Ligue de hockey inter-cité Molson ouvrira officiellement sa saison régulière le samedi, 17 octobre prochain à 21 h 30, alors que le Kentucky visitera le Marcel Dionne paysagiste dans le premier match d'un programme double, le second mettant aux prises, l'Hôtel du Boulevard face au Bar l'Empress.

C'est sous la présidence de Gilles Labbé que la saison régulière se mettra en branle dans trois semaines. Il est secondé dans ses fonctions par Gervais Côté (vice-président), Lise Labrie (secrétaire), Mario Lepage (responsable des arbitres), Dany Saint-Pierre (marqueur officiel) ainsi que Conrad Proulx, qui cumulera cette année, les fonctions de publiciste, statisticien, registraire et trésorier.

A nouveau cette année, six équipes viennent composer les rangs de la Ligue Inter-cité Molson: Kentucky (Conrad Proulx 735-2740), Marcel Dionne paysagiste (Daniel Dionne 724-6874), Pentagone (Jean-Robert Lavoie 722-7714), Bar Salon Ti-Québec (Maurice Caron 723-2542), Hôtel du Boulevard (Laurence Gagnon 722-6401) et le Bar Empress (Lucien Canuel 723-3104).

Par ailleurs, lors d'une réunion tenue à l'Hôtel du Boulevard le mardi, 15 septembre dernier, les équipes en lice devaient présenter leur liste officielle de joueurs protégés, au nombre de dix.

Marcel Dionne paysagiste

Serge Proulx, Yvan Bherrer, Jean-Marie Roy, Maxime Marais, Albani Joncas, Jean-Paul Hins, Luc Doucet (acquis dans l'échange qui a envoyé Lucien Canuel au Bar Empress), Daniel Dionne, Michel Ross et Donald Roy.

Ti-Québec

Richard Lévesque, Gervais Côté, Gilles Lévesque, Benoit Leclerc, Richard Landry, Rodrigue Leclerc, Jean-Marie Skelling, Gilles Labbé, Jacques Pineault et Maurice Caron.

Bar Empress

Lucien Canuel (acquis dans l'échange envoyant Luc Doucet au Marcel Dionne paysagiste), Mario Lavoie, Marcel Rouleau, André Chrétien, Herman Hins, Serge Lévesque, Gilles Doucet, Gilles Bouchard, Henri Duchesne, Michel Bélanger.

Pentagone

Jacques Albert, Marc Cantin, Michel Ross, Bruno Larouche, Alain Saint-Pierre, Réal Turcotte, Georges Morissette, Raynald Proulx, Gervais Côté, Jacques Soucy.

Hôtel du Boulevard

Jean-Marc Barrieault, Gérald Thériault, Reno Thériault, Gervais McDonald, Carol Ouellet, Michel Richard et Laurence Gagnon.

Kentucky

Jocelyn Proulx, Raymond Brisson, Jacques Guimond, Magella Proulx, Normand Martin, Georges Lavoie, Gilles Guimond, Régis Brisson, Sylvain Brisson et Conrad Proulx.

Le repêchage devait normalement s'effectuer mardi soir de cette semaine et l'on dit que pas moins de 100 joueurs étaient inscrits pour ce repêchage.

Au cours des derniers jours, les équipes du circuit se sont rencontrées dans des matches hors-concours. Bref, une belle saison qui s'annonce.

Jean-Claude Leclerc.

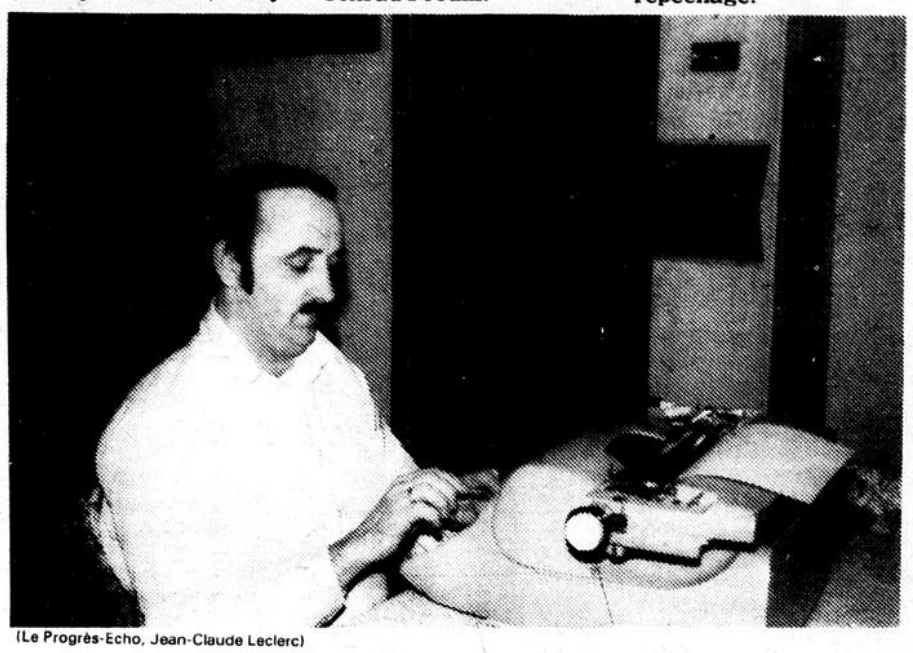

(Le Progrès-Echo, Jean-Claude Leclerc)

Conrad Proulx s'est rapidement remis à la tâche, afin de préparer la nouvelle saison qui débutera le 17 octobre au Colisée.

AGENCE DE VOYAGES RIMOUSKI

MEMBRE I.A.T.A. T.A.P.S.C.

Détenteur d'un permis provincial

140 St-Germain ouest Rimouski

723-6869

Savez-vous quel pourcentage de la population de la région achètera une automobile,

et quelle marque?

C'est si facile

Communiquez avec M. ROCH TARDIF Consultant en publicité

en téléphonant au journal

PROGRÈS ÉCHO

un Hebdos /4

au 723-4800

communique

Corporation du Festival d'Automne de Rimouski Inc.

Rimouski, Qué. C.P. 338 G5L 7C3

FESTIVAL D'AUTOMNE de RIMOUSKI

Formule d'inscription
Course vélo-cross BMX

Le lundi 12 octobre 1981

Organisateur: Cycles Bertin Enr.

Nom du concurent: _____

Adresse: _____

Age: _____ Né le: _____ 19 _____

Catégorie:
( ) 6 à 8 ans
( ) 9 à 11 ans ( ) 12 à 13 ans
( ) 14 à 16 ans
( ) 17 ans et plus

Baptistère obligatoire: Inclus ( ) Oui ( ) Non
Frais d'inscription: $1.50
N.B. Bicyclette 20 pouces de roue seulement

LES PARENTS DOIVENT SIGNER LA DÉCLARATION SUIVANTE:
"Je déclare, par la présente, que je ne tiendrai aucune personne ayant affaire à l'organisation, responsable pour tout accident ou perte que pourrait subir mon enfant, ainsi que sur tout bris que pourrait subir sa bicyclette.
J'accepte que mon enfant participe à cette course".

Signature du père (ou responsable): _____

Signature du concurrent: _____

Date: _____

Remplir et retourner cette formule, avant le 7 octobre 1981, à Monsieur Jean Bertin, 150 St-Germain Est, Rimouski.

Pour toute information supplémentaire, veuillez communiquer avec: M. Jean Bertin 722-6171 bur. ou 722-8943 rés.

Ligue Labatt de quilles

Ex-aequo au 1er rang

Dans la ligue Labatt de quilles, après 9 parties, la formation de Denis Rouleau et celle du Service Gilles Dubé occupent le premier rang au classement avec chacune, 16 points, devant celle de Marcel Dionne paysagiste avec 12 points.

Sur le plan individuel, Denis Ouellet domine avec une moyenne de 159.1 suivi de Jean-Yves Beaulieu et de André-Guy Pineault avec 158 et 155.3 respectivement. Chez les femmes, Brigitte Rouleau domine avec 151.1 devant Dany Dubé avec 150.6 et Louise Pineault avec 145.8.

Brigitte Rouleau a d'ailleurs réussi la semaine dernière, le plus haut simple et le plus haut triple de la semaine avec des scores de 197 et de 474 tandis que chez les hommes, le même honneur allait à Denis Ouellet avec 221 et 519, ces deux derniers scores étant des records à date cette saison.

Le plus haut simple d'équipe a été établi par la formation de Gérald Albert avec 781 tandis que l'équipe de la Régalade obtenait le plus haut triple d'équipe avec un pointage de 2,180.

EQUIPES	PJ	QLL.	PTS	MOY.
Denis Rouleau	9	6,432	16	714.7
Service Gilles Dubé	9	6,084	16	676.0
Marcel Dionne pays.	9	6,383	12	709.2
La Régalade	9	6,352	10	705.2
Jean-Yves Beaulieu	9	6,314	10	701.6
Mini-Mécanik-Bij. E. G	9	5,983	10	664.8
Gérald Albert	9	6,004	6	667.1
Dépanneur Beaupré	9	6,156	4	684.0
QUILLEURS				MOY.
Denis Ouellet				159.1
Jean-Yves Beaulieu				158.0
André-Guy Pineault				155.3
Thomas Gagnon				155.0
Denis Rouleau				154.2
Claude Rouleau				150.2
QUILLEUSES				MOY.
Brigitte Rouleau				151.1
Dany Dubé				150.6
Louise Pineault				145.8
Lyne Thibault				134.9
Ginette Arbour				134.1

Yoland Côté débute la saison en lion!

La Ligue senior de quilles O'Keefe de Rimouski a présenté son second programme de la saison lundi soir, au Palais des quilles de Rimouski-Est et les deux équipes commanditées par le Bar au Gourmet se sont faites lessiver au compte de 7-0.

Les Amis du Bar au Gourmet ont d'abord perdu contre Alignement P.M.M. tandis que le Bar au Gourmet perdait par le même score, aux dépens de Oxygène Rioux.

Dans les autres rencontres, la Librairie l'Alphabet l'a emporté 5-2 devant le Pentagone tandis que Mercerie Marcel Duchesne s'inclinait également 5-2, devant Place masculine Jean Beaulieu.

Sur le plan individuel, Yoland Côté de Place masculine Jean Beaulieu a volé la vedette, réalisant le plus haut simple et le plus haut triple individuel avec des scores de 223 et de 590.

Toutefois, la formation de Alignement P.M.M. a réalisé les grands honneurs pour les statistiques d'équipe, avec le plus haut simple (923) et le plus haut triple (2,659).

A la suite de ces deux programmes, Place masculine Jean Beaulieu devance Alignement P.M.M. au premier rang, avec 12 points contre 11 pour la 2e place. Mercerie Marcel Duchesne suit en 3e rang avec 9 points, un de mieux que Librairie l'Alphabet avec 8. Suivent ensuite dans l'ordre avec chacun 7 points, Oxigène Rioux et le Pentagone. Finalement, les Amis du Gourmet et le Bar au Gourmet ferment la marche avec respectivement 2 et aucun point.

Jean-Claude Leclerc.

(Le Progrès-Echo, J.-P. R.)

La Mercerie Marcel Duchesne, du capitaine Jean-Guy Pineault.

Classement des équipes au 23/09/81

NOM	PARTIES	QUILLES	PTS
Pl. Mas. Jean Beaulieu	6	5,094	12
Alignement PMM	6	5,094	11
Mercerie M. Duchesne	6	5,030	9
Librairie l'Alphabet	6	4,864	8
Oxygène Rioux	6	4,978	7
Le Pentagone	6	4,964	7
Les Amis du Gourmet	6	4,924	2
Bar au Gourmet	6	4,677	0

Meilleures moyennes individuelles

JOUEUR (EQ.)	P.J.	MOY.
Mario Brisson A.G.	3	200.2
Richard Frenette P.M.J.B.	3	195.1
Robin Bérubé M.M.D.	3	195.1
Claude Beaulieu B.C.P.	3	187.1
Jn-Guy Pineault M.M.D.	3	183.0
Guy Bernier B.C.P.	3	182.2
Serge Janelle L. Alp.	3	180.0
Gilles Bouchard A.PMM	3	179.1
Richard Lepage M.M.D.	3	173.2
Yoland Côté P.M.J.B.	3	171.0

Ville de rimouski

205, rue de la Cathédrale
Case postale 710
Rimouski (Québec)
G5L 7C7
Tél.: (418) 723-3313

AVIS PUBLIC

AVIS DE PROMULGATION RÈGLEMENT no. 81-1367 en amendement au règlement 1008 concernant le zonage - Groupes commerce C2 est modifié en ajoutant "hôtels et motels comprenant un maximum de douze (12) chambres".

Province de Québec
Municipalité de la Ville de Rimouski,

AVIS PUBLIC EST, PAR LES PRÉSENTES DONNÉ PAR HUBERT DUBÉ, Greffier:

1. QUE pour les raisons prévues aux articles 370 à 384 de la Loi sur les Cités et Villes, le règlement numéro 81-1367 est réputé avoir été approuvé par les électeurs lors de la tenue du régistre les 15 et 16 septembre 1981 de 9h00 à 19h00 à l'Hôtel de Ville de Rimouski;

QUE ledit règlement amende le règlement 1008 de la façon suivante:

Article 1- L'article 4.4.2 **Les groupes, commerces C2** est modifié en ajoutant aux usages énumérés dans ledit article, l'usage "hôtels et motels comprenant un maximum de douze (12) chambres".

3. QUE les intéressés pourront prendre plus amplement connaissance de ce règlement au bureau du Greffier de la ville.

4. QUE ledit règlement 81-1367 entre en vigueur aujourd'hui, jour de sa publication.

Donné à Rimouski, ce dix-septième jour du mois de septembre mil neuf cent quatre-vingt-un.

Hubert Dubé, o.m.a.
Greffier de la Ville

Lutte au Colisée jeudi soir

Vachon dans une cage!

LE PERMIS DE CHASSE DEMEURE OBLIGATOIRE...

Même si un communiqué de l'Association des agents de la paix disait qu'il ne vérifiait pas ou n'exigerait pas les permis de chasse.

ATTENTION à tous les amateurs de chasse, il est important de se rappeler que les permis sont obligatoires, car la loi n'a jamais été modifiée.

OBLIGATION DE PORTER LE DOSSARD

Pour votre propre sécurité, il est important de porter le dossard orange fluorescent, plus encore, il faut noter que c'est une loi avec exception bien entendu. Pour bien connaître tous les détails, il est important de lire attentivement le résumé des règlements de la chasse pour la présente saison.

LA GRANDE OIE BLANCHE EN PROGRESSION...

Selon les relevés à cette date, la population de la Grande Oie Blanche avait eu une croissance plutôt exceptionnelle au cours de la dernière saison, avec une augmentation du troupeau qui serait de l'ordre de 40%, les chasseurs de sauvagine seront certainement heureux d'apprendre cette bonne nouvelle.

LA CHASSE AU PETIT GIBIER REGION DE QUEBEC...

Ainsi, dans le parc des Laurentides' à compter de cette date, la chasse au lièvre, à la gélinotte huppée et au tétras des savanes sera ouverte dans le secteur Launière jusqu'au 4 octobre 1981 et ce, sur une base expérimentale comme ce fut le cas l'année dernière. Cette chasse se pratiquera sur une base quotidienne sans séjour et les droits d'accès seront disponibles à l'accueil Tourilli (via Saint-Raymond) et à l'accueil Launière (route 175), au coût de $5.00 par jour par personne. En ce qui a trait aux limites de prises' elles sont de cinq (5) gélinottes ou tétras (au total) par jour et de cinq (5) lièvres par jour. Les chassuers devront se présenter aux postes d'accueil après 7 h et être de retour avant 19 h. Toute chasse est de toute façon interdite entre une demi-heure après le coucher du soleil et une demi-heure avant le lever du soleil.

Toujours à compter du 19 septembre, il sera également possible de chasser le petit gibier sur les autres territoires de chasse de la région de Québec, à l'exclusion de la réserve de Portneuf dont la saison est plus tardive. Les principales espèces pouvant être chassées à compter de cette date sont le lièvre, la gélinotte, le tétras des savanes, le lagopède et les différentes espèces d'oiseaux migrateurs. Cependant, il importe de se rappeler que les modalités d'exploitation, les dates de fermeture, les limites de prises et de possession, de même que les règlementations particulières et les coûts varient selon les espèces et la nature des territoires de chasse concernés. Les chasseurs doivent donc bien connaître les règlements qui concernent le genre de chasse qu'ils veulent pratiquer.

Dans le cas de la réserve de Portneuf, la saison de chasse au petit gibier s'étendra du 10 octobre au 1er novembre 1981 et sera limitée au lièvre, à la gélinotte huppée et au tétras des savanes. L'ensemble du territoire de la réserve sera ouvert à cette chasse sur une base quotidienne, et, par ailleurs, avec séjour en chalet. Les droits d'accès pour la chasse quotidienne seront émis aux postes d'accueil Talbot et Rivière-à-Pierre' au coût de $5.00 par jour par personne. Quant aux séjours en chalets, ils doivent avoir fait l'objet d'une réservation préalable au Service des renseignements et réservations du ministère. Les limites de prises sont les mêmes que pour le parc des Laurentides, tandis que les limites de possession pour un séjour sont de dix (10), autant pour les oiseaux (gélinottes et tétras) que pour les lièvres. Les heures de chasse sont de 7 h jusqu'à une demi-heure après le coucher du soleil.

Signalons enfin que l'ensemble des données mentionnées ci-dessus sont tirées de la brochure "Chasse Québec - Résumé des règlements (1er avril 1981 au 31 mars 1982)". Pour plus de renseignements, il suffit donc de consulter ladite brochure, ou encore de s'adresser, pour la région de Québec, au numéro 643-3205.

Roland Côté

L'action ne manquera pas au Colisée de Rimouski le jeudi' 24 septembre prochain' alors que les "Etoiles de la lutte" présenteront un dernier gala cette année. La grande finale opposera alors Maurice Vachon à Pierre LevebLefebvre mais à caractère un peu spécial.

En effet, les deux gladiateurs en viendront aux prises à l'intérieur d'une cage' aménagée sur le ring. L'officiel du match sera à l'extérieur de la cage. La veille à Québec' les deux mêmes lutteurs seront opposés ensemble et c'est donc dire que les rimouskois pourront voir la revanche dès le lendemain soir à 20 h 30.

Un combat de championnat aura également lieu, opposant Dino Bravo et Gino Brito à Swede Hansen et au "Bourreau". Michel "Justice" Dubois en viendra aux prises avec Edouard Carpentier tandis que John White s'en prendra à Raymond Rougeau.

En préliminaire, Rich McGraw en viendra aux prises avec le "Scorpion". Exceptionnellement, le programme se mettra en branle dès 20 h 30 jeudi soir' le dernier de la saison. On attend une foule de 2'000 personnes pour voir à l'oeuvre' les deux "Mad dog" dans une cage.

(Le Progrès-Echo, Alain Lavoie)

Maurice Vachon signant des autographes auprès des jeunes.

NOUVEAU NOUVEAU

Déjeuner breton
2.95 de 7:00 à 11:00
Aussi Buffet du midi
3.25 de 11:00 à 14:00

A la Crêpe Bretonne

124 St-Germain Ouest 724-5919

la Baie

C'est épatant! Blouses Sweet Baby Jane seulement 19 00 chac.

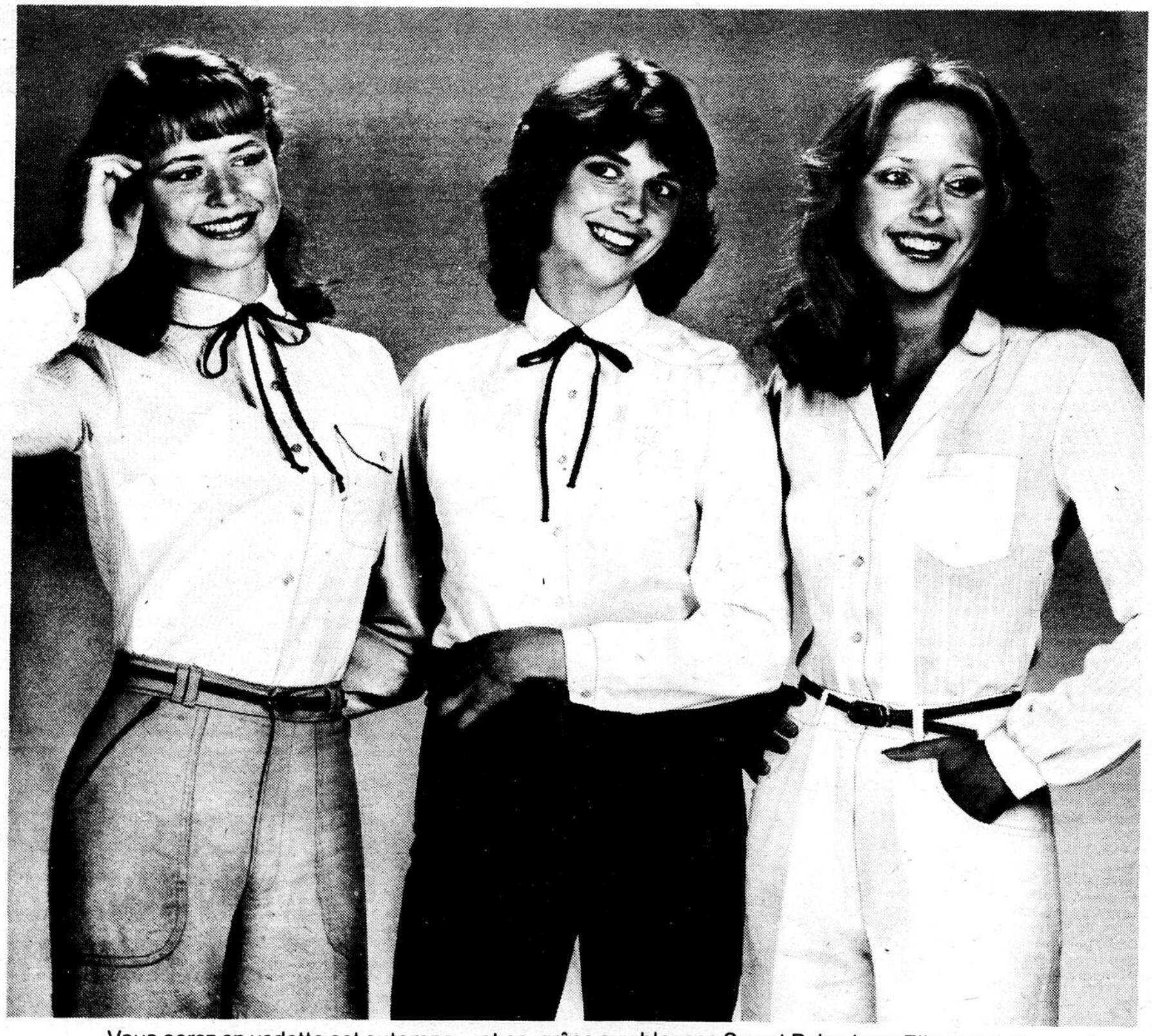

Vous serez en vedette cet automne... et ce, grâce aux blouses Sweet Baby Jane. Elles sont de mise partout et attirent les regards de tous. Faites-en le complément parfait pour s'harmoniser agréablement à toutes vos tenues automnales. Elles viennent tout juste d'arriver et vous sont offertes dans une vaste sélection de couleurs, de modèles et de tissus, pour les fraîches matinées ou les douces soirées, et à un seul bas prix.

Autres modèles non illustrés

Pour des aubaines à la fine pointe de la mode... demandez-nous n'importe quoi ou presque.