L'ÉVÉNEMENT JOURNAL

78e année — No 32 — QUEBEC, MARDI 20 JUIN 1944 — 3 CENTS LE NUMERO

Appels téléphoniques — Le jour ★-7116

SERVICE DE NUIT — De 6 heures du soir à 8 heures et demie du matin — Samedi après-midi, dimanche et jours de fête.

Rédacteur en chef et chef des nouvelles 6484
Sport 6815
Abonnements 3-4220
Nouvellistes 7116

50,000 NAZIS SONT CERNÉS À CHERBOURG

Le siège du troisième port de France est commencé.— On estime à 50,000 le nombre des soldats allemands isolés dans le nord de la péninsule du Cotentin par les armées de Montgomery.— Combats dans Tilly.— Les Américains sont à six milles de Cherbourg.

Q.G.G. des forces expéditionnaires alliées, 20—(P.A.) Une dépêche du Q.G. du général Montgomery dit que l'on calcule que 50,000 Allemands sont cernés dans la pointe nord de la péninsule de Cherbourg.

Q.G.G. des forces expéditionnaires alliées, 20. — (P.C.) — Abattant la résistance allemande, des forces américaines aguerries ont refoulé hier l'ennemi jusqu'à une ligne s'étendant à six milles environ au sud de Cherbourg et l'artillerie lourde alliée a entrepris le siège de ce troisième grand port de France. Des rapports officieux estiment que de 25,000 à 30,000 Allemands sont cernés dans ce coin de la péninsule.

Le communiqué No 28 du Q.G. allié dit que l'emprise des Alliés sur la péninsule a été renforcée par une série d'avances locales effectuées au cours de la journée.

A l'extrémité est du front de cent milles, une attaque allemande fut repoussée près de Tilly-sur-Seulles. Le communiqué dit que l'artillerie ennemie est plus active à Caen, dans le secteur anglo-canadien. Des vaisseaux de guerre alliés continuent d'appuyer les troupes au sol en tirant des obus sur les batteries mobiles de l'ennemi, sur l'aile droite du front.

Progrès dans Tilly

Au cours de la journée d'hier on annonça que des forces anglaises s'étaient frayé un chemin jusque dans la moitié nord de Tilly, cependant que les Allemands se cramponnaient désespérément à la moitié sud.

Rien de change

On dit au Q.G. allié que d'une manière générale les rencontres locales de la journée avec l'ennemi sur les fronts américain et anglais sur l'aile gauche de l'offensive en Normandie n'ont pas modifié la ligne. Dans le secteur anglo-canadien, actuellement, on remplace les troupes fatiguées par des troupes fraiches.

Nazis capturés

La bataille se poursuit autour de Caen, à l'est de Tilly, et les positions demeurent les mêmes. Mais dans le saillant anglais au delà de l'Orne, au nord-est de Caen, l'ennemi a été chassé d'un terrain boisé. Plusieurs Allemands furent capturés après avoir été expulsés du bois. Les duels d'artillerie se continuent.

Défense plus ferme

Les Allemands ont améliore leurs défenses à six milles au nord-est de St-Lô, centre de communications qui est menacé par les Américains à la suite de la capture de la forêt de Cerisy entre Tilly et Carentan. La situation est statique depuis quelques jours.

Débarquements suspendus

A la fin de la deuxième semaine de l'invasion alliée, la température paralysait encore les opérations de débarquement des forces et approvisionnements alliés sur les têtes de plage. De gros vents soulevaient des vagues énormes sur les rives.

L'aviation est active

Mais en dépit de la mauvaise température, l'aviation alliée continua hier de pilonner les positions ennemies. De gros bombardiers américains prirent le départ hier, à la suite d'une attaque nocturne de la R.A.F. contre les bases d'avions-robots de l'ennemi dans la zone du Pas-de-Calais. Des bases aériennes allemandes furent également attaquées et les chasseurs nazis n'offrirent qu'une faible résistance.

Zones à l'abri

Les zones de débarquement des Alliés sur le littoral sont maintenant à l'écart des batteries ennemies, à l'exception de quelques-unes qui tiennent encore bon. Le cuirassé anglais Ramillies a apparemment réduit au silence une importante batterie nazie près de Houlgate, à l'est de l'estuaire de l'Orne.

A 6 milles de Cherbourg

Les Américains, sur le point de remporter leur plus grand triom-
(Suite à la page 9, 4e col.)

Les Français occupent toute l'île d'Elbe

Toute résistance ennemie a cessé dans l'île, mande un communiqué spécial allié. — Sur la terre ferme, la 8e armée menace Pérouse et s'empare d'Assise, à 12 milles en deça. — Marshal et Arnold sur le front.

Rome, 20. (P.A.) — Les troupes coloniales françaises qui ont complété l'occupation de l'île d'Elbe ont capturé environ 1,800 soldats allemands. La vigoureuse et rapide avance des Français a empêché l'évacuation de la garnison de l'île à l'exception d'un très petit nombre de soldats ennemis.

(Far Lynn Heinzerling)

Rome, 20. (P.A.) — Les troupes coloniales françaises ont complété l'occupation de l'île d'Elbe. Toute résistance allemande a cessé.

Sur la terre ferme italienne, la 8e armée britannique est à moins de trois milles de Pérouse, le plus important centre de communication entre Rome et Florence. (Radio-France a annoncé à Alger que les Anglais sont entrés dans les faubourgs de Pérouse hier matin).

L'ennemi, tout en retraitant constamment vers sa ligne de défense Pise-Rimini ou "ligne gothique", au nord de Florence, maintient une résistance notablement plus forte sur toute la longueur du front. La garnison nazie de Pérouse, à 85 milles au nord de Rome et à 72 milles au sud-est de Florence, lutte avec une opiniâtreté particulière.

La 8e armée qui s'avance de l'est vers la ville a capturé Assise, à 12 milles plus au sud, et a poussé à quatre milles plus loin, traversant Bastia.

On rapporte qu'un violent combat se déroule à Citta Della Pieve, à 22 milles au sud-ouest de Pérouse. Le long de l'Adriatique, les Américains ont pris Bellante, à 14 milles au sud-est d'Ascoli et à seulement huit milles de la rivière Tronto. On n'a pas confirmé la nouvelle venue de Berlin d'un raid de commandos britannique sur la côte de l'Adriatique.

Un grand nombre de prisonniers allemands continuent de s'acheminer vers les parcs alliés.

On a révélé que le général George-C. Marshall, chef de l'état-major américain, et le général H.-H. Arnold, chef de l'aviation militaire américaine, ont visité Rome et le front italien et ont conféré avec les commandants alliés sur le théâtre de guerre méditerranéen.

Juin décoré

Rome, 20. — (P.C.) — Le général Marshall, chef d'état-major américain, a remis, au cours de son passage sur le front d'Italie, la Distinguished Service Medal au général Alphonse Juin, commandant des troupes françaises, ainsi qu'à plusieurs de ses officiers.

Les restrictions ont été levées

Londres, 20. — (P.C.) Le secrétariat du Foreign Office a annoncé hier que le ban de pré-invasion imposé sur les voyages des diplomates et sur les communications a été levé.

Les chefs de toutes les missions diplomatiques ont été notifiés de la levée des restrictions, à partir de minuit 19-20 juin, dit le secrétariat des Affaires étrangères.

Les restrictions furent imposées sur la transmission des télégrammes chiffrés, sur l'envoi des valises diplomatiques et le départ des diplomates de Grande-Bretagne pour l'étranger, le 17 avril.

Les dominions, les Etats-Unis et la Russie en furent exemptés et, au cours des deux derniers mois, rares furent les exceptions autorisées. On ne compte guère que le général de Gaulle, président du Comité de la libération nationale, qui ait reçu la permission de se rendre en Grande-Bretagne et d'en repartir.

Echange de civils

Londres, 20 — (P.A.) — L'Angleterre et l'Allemagne sont sur le point d'échanger un certain nombre de civils internés, a annoncé le Foreign Office. Le paquebôt suédois Drottingholm sera utilisé à cette fin. Les dispositions voulues sont prise par la Suisse.

Le gouvernement de Bonomi approuvé

Rome, 20 — (PA) — Le cabinet du premier ministre Ivanoe Bonomi a été approuvé par l'Angleterre, les Etats-Unis, la Russie, la France, la Yougoslavie et la Grèce, et l'on s'attend qu'il quitte bientôt Salerne pour venir s'installer ici, a-t-on annoncé hier.

On croit savoir que plusieurs membres du cabinet hésitèrent à prêter le serment d'allégeance au prince Humbert, le lieutenant-général du roi Victor-Emmanuel, mais un accord fut finalement conclu. La nature n'en a pas été révélée.

Un informateur allié renseigné a déclaré que le gouvernement Bonomi avait été prié d'assumer les obligations de l'armistice précédemment acceptées par le maréchal Pietro Badoglio. On déduit de cela que les Alliés estiment que l'Italie ne pourra jouir de son entière liberté que le jour où un traité de paix remplacera l'armistice.

Il se peut que Badoglio fasse de nouveau partie du gouvernement, mais non pas comme premier ministre, dit-on.

Refus référé au président

Washington, 20. — (P.A.) — Le refus d'un groupe de machinistes de se conformer à un ordre du War Labor Board a été référé au président Roosevelt. Une décision à son sujet sera prise d'ici à quelques jours. Le syndicat a refusé de travailler plus de 48 heures par semaine, ainsi que le demandait le W.L.B.

Nippons chassés de la province d'Assam

Kandy, Ceylan, 20. (P.C.) — Des forces alliées ont complètement chassé les Japonais de la province d'Assam, dans le nord-est de l'Inde, et les ont refoulés à une bonne distance de la route qui court de Konimato à Imphal, plus au sud-est.

Malgré la mousson, qui nécessite l'emploi de radeaux de caoutchouc pour maintenir certaines positions et évacuer les blessés, les Alliés poursuivent leur avance dans la région d'Imphal. Les Japonais se retirent au sud et à l'est en direction de leur grande base de ravitaillement d'Ukhrul. La R. A. F. pilonne sans répit leurs colonnes.

Dans le nord de la Birmanie, des forces chinoises et des Chindits se sont rapprochés de Mogaung et ont réalisé des gains locaux dans la zone environnant la base ennemie assiégée de Myitkyina.

Les Chinois, qui aux dernières nouvelles étaient rendus à un mille au nord de Magaung, ont atteint la rive nord de la rivière du même nom en face de la ville.

8,000 Allemands tués en Bosnie

Londres, 20 — (P.C.) Un communiqué des partisans yogoslaves a annoncé que, du 25 mai au 10 juin, les forces du maréchal Tito ont tué 8,000 Allemands et Quislings en Bosnie occidentale, tué 1,500 autres ennemis dans l'est de la Bosnie au cours de ces six derniers jours, et 900 au cours de récentes opérations dans Banija.

Les patriotes ont pris St-Gervais

New-York, 20, (P.A.) Radio-Brazzaville a annoncé hier soir que des patriotes français avaient pris le village alpin de St-Gervais, à l'ouest de Grenoble, à la suite d'un violent engagement. La radio dit que le Maquis français perdit 200 hommes dans la bataille et que les pertes allemandes furent "considérables". Radio-Vichy a annoncé de son côté qu'à partir d'aujourd'hui le service téléphonique privé sera suspendu dans la zone sud de la France "pour tous les abonnés ne détenant pas un permis spécial".

Raid sur le nid des avions-robots dans la région du Pas-de-Calais

Ils ont été exécutés, hier à deux reprises par de gros bombardiers américains. — Le pilonnage des catapultes depuis six mois a réduit des trois-quarts le nombre des appareils que l'ennemi voulait lancer.

Londres, 20. (P.A.—Par Alex Singleton, de la Presse Associée) — De gros bombardiers américains ont hier attaqué à deux reprises le nid des avions-robots nazis dans la région du Pas-de-Calais, au moment où le ministère de l'Air révélait que six mois de pilonnage incessant ont démoli tellement de plates-formes de lancement que finalement les avions sans pilote ne sont catapultés contre l'Angleterre qu'à raison d'un quart de ce que l'ennemi avait envisagé.

Ces emplacements ennemis ont été pilonnés pour la neuvième fois en quatre jours et nuits.

Pour la cinquième journée consécutive les Allemands lancèrent leurs avions-robots sur l'Angleterre dans l'espoir de détourner la puissance aérienne alliée des champs de bataille normands et de l'Allemagne même.

Mais cette stratégie n'eut pas grand succès, car hier matin, de bonne heure, une force de pas moins de 500 gros bombardiers alla rôder loin dans le sud, attaquant au moins quatre aérodromes ennemis en France, tandis que des bombardiers plus légers et des chasseurs lâchèrent des bombes et tiraient des balles sur des troupes allemandes et les communications ennemies sur toute la longueur du front.

Sept bombardiers et 16 chasseurs ne rentrèrent pas de ces opérations. Tous furent victimes du flak, car pas un chasseur allemand ne se montra.

Sur la fin de l'après-midi, une autre formation de gros bombardiers reprit l'assaut contre les zones de lancement des robots.

Malgré toutes les vantardises des propagandistes allemands, dont l'un a même prétendu qu'une "deuxième arme secrète" serait bientôt employée, un fait demeure, et c'est que les avions-robots chargés d'explosifs n'ont pas réussi à arrêter un seul des navires en route pour la Normandie.

Les forces soviétiques ne sont plus qu'à dix milles du port finlandais de Viipuri

L'armée finnoise se replie constamment sous les coups puissants que lui porte l'armée de Govorov. — La brèche pratiquée dans la ligne Mannerheim a maintenant trente milles de largeur. — Situation critique.

Londres, 20 — (PC) — Le correspondant du News Chronicle de Londres avec les troupes soviétiques dit que des unités avancées de l'armée du maréchal Govorov ont atteint les faubourgs de Viipuri et ajoute que les Russes seront bientôt en mesure de dicter leurs conditions aux Finlandais. Le journal suédois Svebska Dagladet prédit de son côté que le cabinet finnois sera modifié aujourd'hui.

Londres, 20 — (PA — Par Russell Landstrom, de la Presse Associée) — Les forces de l'armée rouge de Leningrad ont atteint un point situé à moins de 10 milles de Viipuri hier, et les troupes finlandaises se replient devant l'offensive engagée par les Soviets dans l'isthme de Carélie, offensive qui a agrandi jusqu'ici sa brèche dans la ligne Mannherheim sur une trentaine de milles de largeur, a annoncé hier soir le communiqué de Moscou.

Les Finlandais, pliant sous un formidable barrage d'artillerie, reculent sur toute la ligne à partir de Muola, important centre routier situé à 30 milles du golfe de Finlande, en direction du littoral, tandis que d'autres forces soviétiques envahissent Pokkala, à une faible distance du port de Viipuri, dont la chute termina la guerre russo-finnoise de 1939-40.

Des rapports en provenance de Stockholm disent que la situation des Finlandais est critique. Moscou dépeint la retraite finnoise comme une déroute, et le communiqué finnois ne renferme rien qui soit de nature à adoucir le ton grave des autres déclarations et exhortations des autorités finnoises.

Les observateurs militaires à Londres, soulignant que la prise de Rokkala représente un gain de plusieurs milles réalisé par les forces du maréchal Govorov, disent que Viipuri devrait tomber aux mains des Soviets d'ici une couple de jours au plus. Ils prétendent que les Finlandais sont incapables d'améliorer leur résistance.

Les commentaires de Moscou et de Londres attachent une grande importance à une nouvelle de Stockholm à l'effet que le baron Georges Gripenbert, ministre finnois en Suède, est rentré à Helsinki. On s'attend à des remaniements ministériels en Finlande et à la possibilité que le baron assume le portefeuille des Affaires étrangères.

D'après la meilleure opinion exprimée ici, de même qu'à Moscou, dès que Viipuri capitulera, la Finlande fera la paix avec la Russie, tout comme en 1940.

Libérés par les Yougoslaves

Londres, 20. — (P.C.) — Dix aviateurs alliés ont été libérés de la captivité nazie au cours d'une offensive des partisans yougoslaves qui prend de l'ampleur en Herzégovine, a annoncé hier soir un communiqué du maréchal Tito.

Prétention japonaise

Londres, 20. — (PC) L'agence allemande D.N.B. a donné à la radio une dépêche de Tokio disant qu'une "formation mixte de plusieurs centaines de bombardiers et chasseurs ennemis attaqua Iwo Jima, une île de l'archipel Bonin, le 16 juin", qu'elle fut "effectivement chassée de ce secteur et que de legers dommages seulement furent causes".

Plus la guerre durera, plus elle sera terrible pour les Allemands

Déclare Churchill, il y a quatre jours, à l'ambassade mexicaine. — Il se peut que la guerre d'Europe se termine cet été, laisse-t-il entendre. — Les nazis ne peuvent envisager une paix de compromis.

Londres, 20. — (P.A.-Par Lew Hawkins, de la Presse Associée) Les victoires des Alliés au cours de l'été pourront peut-être "faire réussir pleinement la cause de la liberté", mais plus longtemps le combat durera, "plus terrible" il deviendra pour l'ennemi, a déclaré le premier ministre Churchill dans un discours prononcé il y a quatre jours à l'ambassade mexicaine.

Prenant la parole au cours d'un déjeuner, M. Churchill sonna sa note la plus optimiste depuis Dunkerque, et il affirma que les nazis ne devaient pas entretenir l'espoir d'obtenir une paix de compromis en combattant résolument l'invasion alliée. Il ajouta que peut-être un million d'hommes étaient engagés dans la bataille actuelle en France.

Ce n'est qu'hier soir que permission fut donnée à la presse de parler de cette allocution.

"C'est un grand moment dans l'histoire du monde", dit M. Churchill, "et il se peut que d'ici quelques mois il se produise des événements qui nous démontreront que nous serons prochainement débarrassés de cette calamité que les Allemands nous ont imposée.

"Mais que ce soit cette année ou l'an prochain, les Anglais et les Américains n'abandonneront jamais la tâche qu'ils ont entreprise. Ensemble, avec nos Alliés, nous irons jusqu'au bout, et plus la lutte durera plus la fin sera terrible pour nos ennemis".

La bataille de la Nouvelle-Guinée

Q. G. allié avancé, Nlle-Guinée, 20.—(P.A.) Des forces américaines se battant pour la possession de toute la Nlle-Guinée, hollandaise ont raffermi la défense de l'aérodrome Mokmer hier, et remis en état un autre terrain d'aviation, dans le groupe Schouten, à 880 milles des Philippines, a annoncé aujourd'hui le Q. G. allié.

Dans l'île de Biak, la plus grande du groupe Schouten, une crête importante au nord de Mokmer fut prise et les Américains se rapprochent de deux autres aérodromes, ceux de Borokoe et Sorido.

Les fantassins américains, soutenus par des tanks, entreprirent une attaque contre la crête, à 2,500 verges au nord de l'aérodrome Mokmer, samedi, à 11 a.m. Deux heures et demie plus tard, l'ennemi avait été délogé de sa position.

Les Japonais font des progrès dans leur poussée vers Hengyang

Dans la province de Hou-Nan. — Les Chinois subissent également un échec en perdant Lingling, sur la route de la Birmanie. — Le gros des forces nippones prend Tchou-Tchéou.

Tchoung-King, 20. — (P.A.) Une ruée des Japonais dirigée contre l'important noyau ferroviaire de Hengyang, dans la partie inférieure de la province de Hou-Nan, a fait de nouveaux progrès, annonça hier soir le haut commandement chinois, qui admet aussi que les Chinois ont subi un échec dans la province de Yunnan, à l'ouest, en perdant Lingling, sur la route de Birmanie.

La ville de Tchang-Sha étant encerclée et sa position semblant sans issue, le gros des forces japonaises, après avoir contourné la ville, atteignit un point à plusieurs milles au delà de Tchou-Tchéou capturé, à moins de 75 milles au nord-est de la ville de Hengyang, sur le chemin de fer Canton-Hankéou.

La bataille est toujours intense dans la banlieue de Tchang-Sha, que le haut commandement chinois veut conserver à tout prix. A trente milles à l'ouest, les Chinois ont, au cours d'une furieuse mêlée, tué plus de 1,500 Nippons.

Concernant le revers essuyé dans la province de Yunnan, le communiqué chinois dit que les forces chinoises se sont retirées de Lung-Ling, prise le 10 juin par les Chinois. Le bulletin dit que cette retraite fut ordonnée pour éviter une menace d'encerclement de la part de l'ennemi, et que les Chinois occupent maintenant de nouvelles positions à l'est de cette place.

Canonnade nazie

Folkestone, 20. — (P.C.) — Les batteries allemandes à longue portée entre Boulogne et Calais ont arrosé les alentours de Douvres durant vingt minutes de bonne heure ce matin.

Taylor à Rome

Rome, 20 — (PC) — Myron Taylor, représentant du président Roosevelt près du Vatican, est arrivé ici hier. Il avait quitté l'Italie en novembre 1942 mais fut prié par le président de retourner à son ancien poste après la libération de Rome.

La bataille de France

(D'après nos agences de presse)

La réaction de Berlin

La nouvelle de l'invasion alliée de la Normandie a changé bien des choses à Berlin. L'arrogance nazie a fait place à la crainte et à la nervosité, tandis que les Belges, les Danois, les Russes et les autres victimes du travail forcé sourient enfin; leurs yeux étincellent et rendent aux nazis quelque chose de leur insolence.

Voici un rapport de première main fait par un voyageur venant de Berlin sur la façon dont les Allemands ont pris la nouvelle de l'invasion et le récit de son voyage à travers la France jusqu'en Espagne. Le voyageur en question est de nationalité allemande. Il s'est décrit lui-même comme "pas près nazi, pas très antinazi" d'ici à ce que l'invasion provoque un soulèvement général. On peut le décrire comme un Allemand moyen qui, comme des milliers d'autres, ont permis au régime hitlérien de surgir. Son nom et son identité ne peuvent, pour des raisons évidentes, être révélés.

La nouvelle de l'invasion

Voici l'histoire du voyageur telle qu'il l'a racontée :

Je dormis profondément du lundi soir au mardi matin. Ce fut un sommeil merveilleux et ininterrompu. Je me levai à six heures, parfaitement en forme, mais à 7 heures un ami me téléphona pour me dire que l'invasion était commencée au Havre. Je ne puis dire ce que je pensais parce qu'en réalité je ne pensais rien. C'était comme si quelqu'un m'avait frappé à la tête avec un gourdin.

Je sortis immédiatement de chez moi pour aller aux nouvelles mais les rues étaient désertes. Une heure plus tard, elles étaient pleines de gens. On ne parlait que de l'invasion. La nervosité parcourait les rues comme un être vivant. Personne ne savait que penser.

Dans les autocars

Dans les tramways, les autocars et les subways, il n'était question que de l'invasion. Les jeunes étaient enthousiastes et désiraient se rendre immédiatement au front pour se battre mais nous autres, les gens plus âgés, nous considérions l'événement avec moins d'enthousiasme, nous souvenant de la grande offensive alliée de 1918. A mon bureau, j'écoutai la BBC pour savoir si l'invasion était réellement commencée ou si ce n'était qu'un autre tour de Goebbels pour savoir quelle serait la réaction du peuple. C'était vrai ! et l'invasion était lancée contre la partie la plus puissante du mur de l'Atlantique.

Personne ne travaille

Personne ne travailla ce matin-là jusqu'à ce que la police eut envoyé des jeunesses hitlériennes avec l'ordre que chacun cessât de parler de l'invasion. Ces jeunes arrivèrent par groupes dans les rues, brandissant leurs armes et ordonnant rudement aux gens de se rendre au travail et de cesser les discours inutiles. Quand je laissai le bureau et me retrouvai dans la rue, je reconnus immédiatement qui était Allemand et qui était étranger. Tous les ouvriers étrangers avaient le sourire aux lèvres, leurs yeux étincelaient et leurs joues étaient rouges de plaisir.

Soldat nazi bousculé

A un moment donné, un groupe de travailleurs belges ou danois bouscula un soldat allemand en bas du trottoir. Le soldat fut si étonné qu'il semblait paralysé. Il quitta la place. Les étrangers passèrent. Je passai une bien mauvaise nuit, bien qu'il n'y ait eu aucun bombardement. Je pensais à l'avenir de l'Allemagne et à mes trois fils tués, un en France en 1940 et deux autres sur le front de l'Est.

Cinq fronts de guerre

Le lendemain matin nous apprîmes que les Alliés étaient encore en Normandie et nous réalisâmes que nous avions maintenant cinq fronts où nous battre : un en Normandie, un en Russie, un en Italie, un dans les Balkans et le cinquième partout dans les pays occupés. Mercredi et jeudi, la tension se maintint et de mes
(Suite à la page 9, 5e col.)

Entente franco-anglaise

Londres, 20, (P.C.--Reuters) Des conversations officielles anglo-françaises en vue d'une entente concernant les affaires civiles françaises ont été entamées hier dans une atmosphère de cordialité et d'amitié. On dit qu'une entente sera probablement conclue avant la fin de la semaine. Lorsqu'elle sera établie, la nature de l'entente sera communiquée à Washington. Ces pourparlers furent proposés par le gouvernement anglais et acceptés par les Français au cours de la visite du général de Gaulle à Londres.

Les Américains prennent l'aérodrome d'Aslito; 300 avions japonais sont abattus d'un seul coup

Aslito constitue l'une des principales bases aériennes ennemies de Saipan. — Les appareils japonais attaquèrent des porte-avions américains. — Une des plus grandes batailles aériennes de la guerre du Pacifique.

Pearl Harbor, 20 — (P.A.) — Des fusiliers et des fantassins américains ont pris l'aérodrome d'Aslito et progressé vers l'est de l'île de Saipan jusqu'au littoral de la baie Magicienne, cependant qu'environ 300 avions japonais attaquaient au large une formation de porte-avions et étaient détruits au cours de la plus grande bataille aérienne du Pacifique depuis Midway, a-t-on annoncé hier.

Des bataillons de travail sont déjà en train de remettre en état l'aérodrome d'Aslito pour les avions américains.

Le communiqué dit que l'on croit qu'un bon nombre des avions japonais qui effectuèrent l'attaque contre les porte-avions américains dimanche provenaient de porte-avions nippons.

L'attaque aérienne des Japonais heureusement repoussée au cours de cette bataille aérienne de grande envergure.

"Les renseignements que nous avons dans le moment indiquent qu'un seul porte-avions fut endommagé légèrement", dit le bulletin du Q. G. du Pacifique.

On ne connait pas encore les pertes subies par l'aviation américaine dans cet engagement.

L'avance d'un mille et demi effectuée depuis vendredi par les troupes au sol dans l'île de Saipan a isolé les défenseurs ennemis dans un étroit secteur de la pointe Lalo.

Le communiqué dit que les Japonais continuent de contre-attaquer, mais qu'ils sont chaque fois repoussés.

Une tentative des Japonais pour débarquer des renforts sur le littoral sud-ouest de Saipan, près de la tête de pont américaine, fut repoussée par les Américains. Trente chalands nippons, remplis de soldats, furent détruits au cours de cet engagement samedi dernier.

Appuyant les forces d'invasion de Saipan, des vaisseaux de guerre américains, jeudi dernier, bombardèrent pour la première fois le port de Guam, à 100 milles au sud.

L'ÉVÉNEMENT JOURNAL

★ ★ ★

Son vrai visage

Des voyages et des excursions comme ceux que la Fédération canadienne des Maires vient d'effectuer dans notre province sont des écoles véritablement de bonne entente et d'esprit national. Les délégués venus des provinces de l'Ontario et de l'Ouest ont appris à mieux nous connaitre, à mieux nous juger, à mieux nous apprécier. Si, pour plusieurs, ce contact d'une semaine avec nos gens fut une révélation, il n'a pas moins apporté à tous, avec le réconfort d'une bienveillante hospitalité, une vivante leçon de choses. Québec est à la hauteur de sa tâche, au niveau de l'effort que soutient le pays: les délégués l'ont hautement reconnu dans des termes qui ne prêtaient à aucune confusion; des développements prodigieux et des transformations économiques comme ceux dont ils ont été les témoins au Lac Saint-Jean leur ont fait mieux comprendre que les industries de Québec contribuent dans une proportion de 51 pour cent à l'organisation industrielle du pays et que la province se place avantageusement aux côtés de l'Ontario dans les progrès accomplis depuis un quart de siècle. Les maires de villes de l'ouest ont manifesté un enthousiasme communicatif en faveur du Vieux Québec qu'ils regardaient jusqu'ici à travers le prisme des préjugés que des gens mal inspirés et mal renseignés ne cessaient de répandre dans leur milieu. Désormais ils seront les plus actifs propagandistes de notre province et l'esprit national n'en sera que mieux servi.

Gazette rimée

Comme jadis

Roosevelt se montre sceptique
quand on lui parle de mission;
hormis la sienne en politique,
toute autre il tient en suspicion.

Il ne veut donc pas reconnaitre
que Charles de Gaulle aux Français
soit au moins autant qu'il peut être
lui-même auprès de qui l'on sait.

Ce général incorruptible
lui semble trop intransigeant;
il lui préférait, c'est visible,
un Darlan si souple et changeant !

Peut-être est-il dans la nature
du président de soupçonner
d'irrévérence et d'imposture
quiconque ose l'arraisonner ?

En ce cas, dès que ses gens d'arme
seront arrivés à Rouen,
que sur son ordre, sans alarme,
on dresse le bûcher céans.

Si un procès est nécessaire
devant un juge à capuchon,
pour rendre un jugement sommaire
on trouvera bien un Cauchon.

Quand on aura brûlé de Gaulle,
semant sa cendre au vent d'un pare,
qu'il ne soit plus question en Gaules
de l'émule de Jeanne d'Arc.

Le rimailleur.

Téléphone-radio

Le progrès nous apporte une nouvelle merveille : le téléphone sans fil à bord des trains de chemin de fer. Une compagnie américaine vient d'en faire l'essai à bord de l'un de ses longs convois de fret entre la Californie et Chicago, et l'expérience atteste un succès complet. L'appareil, qui fonctionne en utilisant les ondes à haute fréquence, permet des communications rapides entre la cabine du mécanicien dans sa locomotive et le conducteur du train installé dans le fourgon de queue (van) avec ses serre-frein; lorsque le train compte trente, cinquante ou soixante wagons qui s'échelonnent sur plus d'un demi-mille d'étendue, on réalise l'exceptionnelle commodité de ce nouveau téléphone-radio. La compagnie l'a donc utilisé sur un train de soixante-dix wagons qui a parcouru la distance de 2,200 milles; dans les cours de fret, l'appareil est appelé à rendre des services inappréciables en supprimant la lenteur forcée des mouvements à cause des difficultés de communiquer les instructions aux employés préposés à l'assemblage des wagons; et, en cours de route, il permet de transmettre avec rapidité et sûreté les consignes du chef de train, aux endroits dangereux du parcours. La compagnie projette maintenant de s'en servir dans ses gares pour l'expédition de ses trains de voyageurs; l'appareil tiendra tout le personnel pratiquement en relation constante, ce qui évitera pertes de temps et accidents. Plus tard, les appareils seront employés sur le train même et mis à la disposition des voyageurs qui pourront commodément téléphoner à leurs bureaux ou à leur demeure tout en filant à toute vitesse vers leur destination. Les experts prédisent de nouveaux développements de l'appareil qui pourra s'adapter à tous les genres de véhicules en mouvement, autobus, automobiles, camions. Le monde de demain attend cette révolution dans le régime des communications à longue distance.

Nouveau commandant

Washington, 20 — (P.A.) — L'amiral William-F. Halsey, 61 ans, ancien commandant des forces navales américaines dans le sud du Pacifique, a été nommé officiellement "commandant de la troisième flotte".

HOTEL MONTCALM
161-169 rue St-Jean, Québec, P. Q.
Chambres simples, avec eau courante, $1.25 avec douche $1.50 : avec bain $1.75 en montant.
Repas table d'hôte $0.75.

Lévis ET LA RIVE SUD

La St-Jean-Baptiste de Lauzon

La journée nationale des Canadiens français, le 24 juin, commencera au pied des saints autels. Samedi matin, à 8 h. 30, en l'église de Lauzon, sera chantée une grand'messe solennelle par M. l'abbé Hervé Giguère, aumônier de la Société. Le sermon de circonstance sera donné par un Rév. Père Assomptionniste. La chorale paroissiale, avec la chorale des enfants du collège, chantera une messe en partie. Tous les officiers et membres de la Société, ainsi que tous les paroissiens sont invités à cette messe.

Dans l'après-midi, il y aura un programme d'amusements qui comprendra des courses en bicycles, et des prix pour une valeur de $50 seront distribués aux gagnants. On gin. voudra bien s'adresser, pour inscriptions ou renseignements, à M. Adjutor Leblond, 8, rue Caron, Lauzon, M. Roland Bissonnette, 20, rue Bourassa, Lauzon, M. Gérard Lemieux, St-David, ainsi qu'à M. Antoine Garant, 219, rue St-Joseph, Lauzon, président du comité d'organisation.

Des jeunes filles offriront un insigne-souvenir de la St-Jean-Baptiste dans Lévis, Lauzon, Bienville, St-David, Christ-Roi et Ste-Jeanne d'Arc. Chacun devra se faire un devoir de porter cet insigne à sa boutonnière.

Séance du conseil

Une séance du conseil de ville de Lévis sera tenue demain soir, à 8 h., en la salle de l'hôtel de ville, sous la présidence du maire J.-Adélard Bérubé.

Distribution des prix

Jeudi soir, à 8 h., en la salle du collège St-Joseph, à Lauzon, sera faite la distribution solennelle des prix aux élèves de cette maison d'enseignement. Cette séance sera présidée par M. l'abbé J.-V. Boucher, curé de la paroisse, et M. Emile Lord, président de la Commission scolaire.

Jeudi soir, à 8 h., en la salle du couvent St-Louis, à Bienville, sera faite la distribution des prix aux élèves de cette institution. Cette séance sera présidée par M. l'abbé Emile Hébert, assistant-curé de la paroisse, et le Dr Roméo Bourget, président de la Commission scolaire de Bienville.

L'aide au Service social

Voici la première liste des souscriptions en faveur de l'Aide au Service social :

La Cité de Lévis, $100; la Fabrique de St-Lambert, $25; M. C.-E. Belzil, $100; la Caisse Populaire de Lévis, $50; la Ville de Lauzon, $50; M. P.-A. Boutin, de Lauzon, $50; Commission scolaire de Lauzon, $25; Champlain Lumber Co., $100; Municipalité de Charny, $25; Cie de Machineries Mercier, $25; un Ami, de Lévis, $25; un Ami, de Lauzon, $25; M. Hilaire Létourneau, $25; un Ami, de Lauzon, 42'; Dr L.-P. Guay, $20; Dr Maurice Roy, $20; M. Maurice Gilbert, $15; Fabrique St-Etienne de Lauzon, $10; la Traverse de Lévis, $500; Municipalité de St-Romuald, $25; M. Edgar Porter, $5; M. Léger Poiré, $5; M. Alex. Fradette, $5; M. J.-Albert Turgeon, $5; M. P.-E. Ruel, $5; département des menuisiers, au chantier Davie Shipbuilding, $5; un Ami, de Lévis, $5; M. L. Léveillé, $5; souscription de la paroisse Christ-Roi (premier rapport), $34.15; Dr Paul Racicot, $10; Dr Roméo Roy, $10; Dr R. Tremblay, $10; Dr Arthur Fafard, $10; souscription paroisse de Bienville (premier rapport), $190.78; M. John Marmen, $5; M. S. Bouffard, $5; M. Edgar Martel, $5; abbé Placide Jacques, $5; M. Yves Roy, $5; M. L.-B. Pelletier, $5; M. Roger Kronstrom, $5; M. J.-T. Larochelle, $5; Mme Louis Robitaille, $10; M. Edmond Lemieux, $5; M. Alphonse Lecours, $5; M. Paul-Eugène Doyle, $5; M. Marc-Aurèle Lemieux, $5; M. Edouard Perrault, $5; M. Georges Côté, $5; M. Pamphile Jeffrey, $5; M. l'abbé A. Rochette, $5; M. Napoléon-J. Mercier, $5; M. Eugène Carrier, $5; Lévis 5, 10 15cts, $5; M. Dominique Lecours, $5; M. Dézien Couture, $10; M. Marcel Thibault, $5; M. Arthur Turgeon, $5; maison Panet & Jean Enr., $10; M. Josaphat Aubin, $5; M. J.-A. Roy, $5; M. Roland-A. Planic, $5; Le Quotidien Ltée, $10; maison J.-B. Michaud & Fils, $15; Le Canadien, $5; M. Francis Lefaivre, $10; M. Emile Dubé, $5; M. J.-Ephrem Beaudoin, $5; M. Eudore Lasnier, $5; M. Pierre-Georges Roy, $10; M. J.-L. Blondeau, $5. Cette liste forme un montant total de souscriptions de $1,693.14. D'autres listes suivront.

A la procession de Bienville

Dimanche soir, M. l'abbé C.-E. Langelier, curé de Ste-Bernadette-Soubirous, avait été chargé de diriger cette procession entre Lévis et Bienville. Tout le long du parcours, M. l'abbé Langelier, placé dans une automobile ayant des haut-parleurs, faisait réciter le chapelet aux hommes et jeunes gens, faisant répéter des invocations au Sacré-Coeur et faisait chanter des cantiques.

Noces d'argent

Samedi soir, un groupe nombreux de parents et d'amis se réunirent à la résidence de M. et Mme André Bourget, rue St-Joseph, à Lauzon, pour les féliciter et leur offrir leurs meilleurs souhaits de bonheur à l'occasion du 25e anniversaire de leur mariage. Il y eut lecture d'adresse, présentation de riches cadeaux. Un beau programme de chant et musique fut rendu, et à minuit un succulent goûter fut servi, au cours duquel il y eut des discours et remerciements par le jubilaire.

Cours de secourisme à Lauzon

Demain, à l'heure ordinaire, un cours de secourisme sera donné aux ouvriers des chantiers Oavie, à Lauzon, par le Dr A. Bélanger, médecin hygiéniste.

Les travaux de l'église

Dimanche, aux différentes messes, sera faite la collecte du vingt-cinq cents pour aider à payer le coût des travaux de restauration à l'église Notre-Dame de Lévis. Il reste encore $1,900 à payer sur les travaux déjà effectués, a annoncé dimanche le chanoine Valère Roy, V.F., curé, et on voudrait commencer les travaux dans l'allée centrale.

Souscription à Bienville

Les jeunes filles de Bienville passeront cette semaine à domicile et recueilleront les souscriptions mensuelles en faveur de l'église.

Clinique antituberculeuse

Demain, de 10 h. à midi, ainsi que de 2 h. à 4 h. p.m., au local de l'Unité sanitaire, 44, rue Fraser, à Lévis, il y aura clinique antituberculeuse (examen gratuit des poumons) par le Dr J. Fontaine.

Prochains mariages

Jeudi matin, en l'église de Bienville, sera célébré le mariage de M. Maurice Langlois, fils de M. Télesphore Langlois, de Bienville, avec Mlle Yvette Côté, fille de M. Honoré Côté, également de Bienville.

On annonce le mariage de M. Proculus Bouffard, fils de M. S. Bouffard, de Bienville, avec Mlle Cora Bédard, fille de M. Louis Bédard, de Charny.

Exercice de chant

Demain soir, à 7 h. 30, au lieu ordinaire, il y aura une répétition importante pour les membres de la chorale des Enfants de Marie de Lévis.

Clinique de bébés à St-Nicolas

Il y aura clinique de bébés et immunisation contre la diphtérie, demain, à St-Nicolas, aux endroits et heures suivants : le matin, de 9 h. à 9 h. 30, à l'école du 4e rang; de 9 h. 30 à 10 h., à l'école du 3e rang; de 10 h. à 10 h. 30, à l'école du 2e rang; de 10 h. 30 à 11 h., à l'école No 2, du rang Bord-de-l'eau. L'après-midi, de 1 h. à 1 h. 30, à la salle de la station; de 1 h. 30 à 2 h., à l'école No 10, du rang Bord-de-l'eau; de 2 h. à 2 h. 30, à l'école du village; de 2 h. 30 à 3 h., à l'école No 3, du rang Bord-de-l'eau.

Appel des pompiers de Lauzon

Les pompiers de Lauzon ont été appelés hier matin, vers onze heures et demie, pour un feu de cheminée sans dommages au logement de M. Maurice Létourneau, rue Cuillard.

Avis aux Congréganistes

Les Congréganistes de Lévis voudront bien se réunir ce soir, à 8 h., à la chambre mortuaire de M. Alphonse Noël, 186, rue St-Georges, au Christ-Roi, pour faire la récitation des prières d'usage pour le repos de l'âme de leur confrère défunt. M. Noël était un ancien préfet de la Congrégation et l'un des fondateurs. Il avait fêté en décembre ses noces de diamant comme congréganiste.

Funérailles de M. Aurèle Samson

Ce matin, à 9 h., en l'église de Lauzon, auront lieu les funérailles de M. Aurèle Samson, marchand quincaillier, époux de dame Lorette Dion, décédé samedi dernier, à l'âge de 59 ans. Après la cérémonie funèbre, les restes mortels seront conduits au cimetière St-Joseph et inhumés dans le terrain de la famille.

Pour la reconnaissance du Comité français

Montréal, 20. — (P.C.) La section de la province de Québec du parti ouvrier-progressiste, au cours d'une assemblée tenue dimanche, a approuvé à l'unanimité une résolution demandant au gouvernement fédéral de reconnaître "immédiatement" le Comité français de la libération nationale "comme le gouvernement provisoire de la République française, dans l'intérêt d'une victoire complète rapide".

Le parti présentera trois candidats, aux prochaines élections provinciales : Jean Bourget, dans Montréal - St-Jacques; Napoléon Brizard, dans Montréal - Ste-Marie, et Albert Constantineau, dans Rouyn - Noranda.

Elu supérieur

Chicoutimi, 20. — (D.N.C.) M. le chanoine Joseph Dufour vient d'être élu supérieur du Séminaire de Chicoutimi, a-t-on annoncé. M. l'abbé Eugène Tremblay a été nommé procureur, tandis que le directeur spirituel sera M. l'abbé Ovide-Dolor Simard, ancien procureur.

Quatrième conférence

(Suite de la dernière page)

en quatre ou cinq zônes où les comités du Timbre de Noël pourraient concentrer efficacement leur travail, ce qui n'empêcherait pas le maintien des oeuvres existantes et qui ont toutes leur valeur: colonies de vacances, distribution de lait et d'huile de foie de morue aux écoliers déficients, immunisation par le BCC, en résumé prévention et aussi éducation. Ces remarques ont été accueillies dans le meilleur esprit et nous avons appris que d'autres centres, en plus de Montréal, Québec et Trois-Rivières, s'apprêtent à pousser à fond l'examen radiologique des ouvriers et de la population en général. Sherbrooke battra ici la marche, suivi probablement de Drummondville.

Plusieurs directeurs du comité provincial de défense contre la tuberculose étaient présents à l'assemblée et prirent part à la discussion: les Drs J.-A. Jarry, Adélard Groulx, Georges Grégoire, A.-R. Foley, Hervé Beaudoin et G.-J. Wherrett. Dix-neuf ligues et comités étaient représentés par les délégués suivants dont la plupart émirent des suggestions: Abitibi (M. J.-P. Dulac); Beauce (le Dr C. Pomerleau); Brome-Missisquoi (le Dr F. Jacques); Champlain (le Dr Jacques Gauthier); Chicoutimi (le Dr Edmond Potvin); Drummond (le Dr Jean-Marc Morin); Grand'Mère (M. E.-M. Millette); Hull (M. Henri Lessard); Mont-Joli et Bas Saint-Laurent (M. Georges H. de Champlain); Montmagny (le Dr Albert Dumas); Montréal (M. C.-O. Monat, président de la ligue, M. Paul Dumont-Frenette, publiciste, et madame de Lotbinière Harwood); Québec (Mlle Ivonne Raymond et Mlle Jeanne Turgeon); Roberval (Mlle Marguerite Bilodeau); Saint-Hyacinthe (le Dr Marc Bergeron); Shawinigan (le Dr Georges Smith); Sherbrooke (M. L.-F. Codère, le Dr P.-P. Beaudry et Mlle Marguerite Saint-Pierre); Sorel (le Dr Jean-Marei Tremblay); Trois-Rivières (le Dr Georges Racicot et M. Odilon Fortier); Waterloo (M. Lionel-J. Lamontagne). Mlle Grant, de l'Association canadienne antituberculeuse, dit quelques mots en français.

Le Dr Georges Grégoire agissait comme secrétaire et M. Jean-Marie Turgeon, publiciste du comité provincial de défense contre la tuberculose, soumit le rapport de la dernière campagne provinciale du Timbre de Noël qui allignait vingt-neuf organisme. L'augmentation de recette fut de 41.3 par rapport à 1942 et de 358.8% par rapport à 1940. La recette postale, en 1942, a atteint $65,-375.38 et la sollicitation personnelle a donné $87,331.46 cependant que les autres modes de souscription ont rapporté $11,910.18. La recette per capita est maintenant de 7 cents dans la province de Québec.

Nouvelle paroisse

La mission de Noël Chabanel, à Thetford, vient d'être érigée en paroisse, par décision de Son Eminence le cardinal J.-M.-R. Villeneuve, archevêque de Québec, M. l'abbé Arthur Robert, vicaire à Saint-Jean-Baptiste de Québec, a été nommé curé de la nouvelle paroisse.

Prix de $2,000 pour un manuel d'histoire

Un prix, de $2,000.00 en fonds américains, connu sous le nom de Klieforth Canadian-American History Prize, sera offert pour le meilleur manuscrit d'un livre qui serait intitulé "Histoire de l'Amérique du Nord" — une histoire qui pourrait servir pour les deux pays et qui pourrait être mise entre les mains d'étudiants de 11e année. Ce concours est organisé dans le but de mieux faire connaître les moeurs et la vie des deux peuples de l'Amérique du Nord et de resserrer davantage l'amitié qui existe entre les deux.

Voici les conditions du concours :

(a) Le manuscrit ne devra pas avoir plus de 175,000 mots.

(b) Il devra être signé sous un pseudonyme et remis au président du jury, le professeur A.-L. Burt, de l'Université de Minnesota, Minneapolis 14, Minnesota, U. S. A., avant le premier juillet 1946. En même temps, le concurrent devra écrire au consul général, à Winnipeg, Manitoba, donnant le pseudonyme sous lequel il, ou elle, a soumis son manuscrit.

(c) Le prix sera donné au manuscrit que les juges croiront être digne d'être publié. Les juges se réservent le droit de faire les arrangements pour la publication du manuscrit pour lequel ils ont accordé le prix. Cependant, toutes les royautés seront payées à l'auteur. Si, après six mois, les juges n'ont pas fait les arrangements pour la publication, et ayant remis le prix, l'auteur aura droit de faire ses propres arrangements pour la publication.

On suggère que l'étude de la période depuis la guerre civile américaine et de la Confédération du Canada soit à peu près égale en longueur à l'étude de la période antérieure. Toutes demandes devront être adressées au président.

Chargés de défendre les bases des B-29

D'une base de Super-Forteresses en Chine occidentale, 20.— (PA) — L'escadre de chasseurs 312 est arrivée ici il y a sept semaines et elle défend maintenait les bases de Super-Forteresses en Chine. Cette escadre se compose de vétérans de la guerre aérienne d'Europe.

Le but stratégique de la construction de bases américaines pour les B-29 en Chine occidentale a été l'un des secrets militaires les plus connus de la guerre en Orient. Au moins 335,000 Chinois, hommes, femmes et enfants qui travaillèrent à cette construction avaient été informés par les magistrats de leur village non seulement de la fin pour laquelle ces champs étaient organisés, mais de la date à laquelle on prévoyait que le travail prendrait fin.

Pèlerinage à Ste-Anne

Le pèlerinage annuel des paroissiens de St-Jean-Baptiste à Ste-Anne de Beaupré aura lieu dimanche 23 juillet, a annoncé M. l'abbé Ernest Martel, desservant. Suivant la coutume, ce pèlerinage des paroissiens de St-Jean-Baptiste a été fixé au dimanche le plus rapproché de la fête de sainte Anne.

Les semelles pour les chaussures d'enfants

La Commission des prix et du commerce annonce que, à compter d'aujourd'hui, les cordonniers pourront utiliser des semelles complètes pour réparer les chaussures d'enfant jusqu'à la grandeur no 3, les chassures de draveurs et de cowboys.

Selon les autorités de la commission, l'expérience a démontré que les desssus des chassures d'enfants, de draveurs et de cowboys peuvent recevoir plusieurs semelles avant d'être usés, et qu'il est difficile de bien les reseméller à moins d'utiliser une semelle complète. Il en résultera une forte économie de suite par la baisse des achats de chaussures neuves et également une économie pour le consommateur.

L'emploi des semelles complètes pour la réparation des autres modèles de chaussures est encore interdit.

Crème Orientale GOURAUD



La Crème employée par les grandes vedettes de la scène et de l'écran. Votre glace vous montrera ses effets bienfaisants.

Blanc. Chair. Rachel. Sun-Tan



OLYMPENE LE LINIMENT ANTISEPTIQUE pour LES PIEDS DOULOUREUX ET FATIGUÉS

Comment faire de la délicieuse CRÈME GLACÉE AVEC DE LA CRÈME DE TABLE dans votre Réfrigérateur Automatique

C'est facile de faire une crème glacée veloutée, exempte de cristaux de glace. Délicieuse! Nutritive! Economique! Servez-vous aussi de la recette pour faire des sorbets au lait, des desserts, de la rallonge de beurre. Procurez-vous des Tablettes-Présure "Junket" chez les épiciers ou les pharmaciens.

GRATIS—Demandes par lettre, aujourd'hui même, le livre de recettes de guerre éprouvées, à: "The 'Junket' Folks", Chr. Hansen's Laboratory, Toronto, Canada

RECETTE DE Crème Glacée à la Cossetarde-Présure avec emploi de crème de table

1 Tablette-Présure "Junket"
2 tasses de crème de table
½ tasse de sucre
¼ cuillerée à thé de vanille

1 Faites dissoudre la Tablette-Présure "Junket" en l'écrasant dans une cuillerée à soupe d'eau froide.
2 Mélangez la crème de table, le sucre et la vanille. Faites chauffer lentement, en brassant constamment. Lorsque RAISONNABLEMENT CHAUD (110°F.) mais non brûlant, ôtez aussitôt de sur le feu.
3 Ajoutez la tablette-présure et brassez rapidement pendant quelques secondes seulement. Versez tout de suite, pendant que le mélange est encore liquide, dans le plateau du réfrigérateur. Ne déplacez pas avant consistance ferme—10 minutes, environ; puis faites refroidir dans le réfrigérateur pendant environ une demi-heure.
4 Placez dans le compartiment de congélation. Faites congeler jusqu'à consistance ferme. Retirez du plateau et mettez dans un bol, brisez avec une fourchette et fouettez avec un batteur électrique ou rotatif jusqu'à ce que le mélange soit exempt de grumeaux durs, mais soit même épais comme de la pulpe. Finissez la congélation.

Conservez cette recette — elle n'est sur dans le public.

TABLETTES-PRÉSURE "JUNKET" MARQUE DE FABRIQUE



Votre patron, Madame par Anne Adams

No 4811.

Portez cette jolie robe d'été le matin dans la maison; vous serez toujours convenable lorsque vous répondrez à la porte, ou lorsque vous devrez sortir dans la cour. Votre grande fillette pourra se confectionner la même robe, à peu de frais, après sa sortie de l'école.

Vous trouverez ce patron ci-dessus, dans les grandeurs pour demoiselles de 12 à 20 ans, et pour dames, de 30 à 40. La grandeur 16 demande 3 1-8 vges de matériel de 35 pces de largeur.

Adresser votre commande comme suit : SERVICE DES PATRONS L'EVENEMENT-JOURNAL QUEBEC, P. Q.

Ecrire lisiblement votre nom et votre adresse et mentionner correctement le numéro du patron ainsi que la grandeur, s'il y a lieu. Ne pas demander des mesures autres que celles spécifiées.

Le prix de ce patron est de 25c. Seuls les bons de poste ou les chèques PAYABLES AU PAIR à Québec seront acceptés. Ne pas envoyer de monnaie ou de timbres-poste.

Les patrons offerts par notre journal ne sont pas échangeables et ne sont pas en vente à nos bureaux. Ils sont habituellement livrés dans un intervalle de 15 à 20 jours.

N.-B.—Les instructions servies avec ces patrons fabriqués par une maison anglaise ne sont fournies qu'en anglais.

Nerveuse, agitée à "CERTAINS JOURS" du mois !

Si les dérangements fonctionnels périodiques vous font sentir nerveuse, irritable, acariâtre, fatiguée, faible et "abattue" — dans ces temps-là, — commencez tout de suite à essayer le Composé Végétal de Lydia-E. Pinkham pour soulager ces symptômes. C'est un produit qui AIDE LA NATURE. Suivre les instructions de l'étiquette. Il vaut la peine d'essayer le Composé Pinkham. Fabrication canadienne

COMPOSE VEGETAL LYDIA E. PINKHAM

Cette Crème Désodorisante Enraye la Transpiration

SÛREMENT N'irrite pas la peau ni n'abime les vêtements.
RAPIDEMENT Agit en 30 secondes. Vous l'appliquez, essuyez le superflu et vous vous habillez.
EFFECTIVEMENT Enraye la transpiration et l'odeur.
DURABLEMENT Garde les aisselles sèches et inodores pendant 3 jours.
AGRÉABLEMENT Aussi agréable que votre crème préférée pour la figure — odorante, elle ne tache pas.

ET ne sèche pas



Quand il se changera...



...nous changerons aussi!

ROGERS MAJESTIC et DEFOREST n'ont jamais cessé de fabriquer des équipements pour radios. En temps de paix, ceux-ci étaient présentés dans de jolis meubles—aujourd'hui, ils sont revêtus pour la guerre. Sur mer, dans les airs et sur terre, Rogers Majestic et DeForest jouent un rôle de guerre très important.

Mais — un de ces jours — nous fabriquerons de nouveau de jolis radios pour les Canadiens. Le progrès technique né de la crise actuelle sera incorporé dans nos modèles d'après-guerre. Surveillez-les — attendez-les — et rappelez-vous toujours que Rogers Majestic et DeForest font de *bons* radios.

Nous fournirons *aussi*, aux Canadiens, des réfrigérateurs, des poêles, des machines à laver, un grand choix d'appareils domestiques, et des Radios MOTOROLA pour Autos.

The Canadian Radio Corporation Limited — Service des Ventes

ROGERS MAJESTIC DE FOREST RADIOS

Représentants ou marchands dans toutes les villes principales.

FABRICANTS ET FOURNISSEURS DE RADIOS • LAMPES POUR RADIOS • ACCESSOIRES ÉLECTRIQUES

DEMAIN, JOUR D'ESPOIR

(par MARIE BLIZZARD)

Sous ce titre...

L'ÉVÉNEMENT JOURNAL

offre à ses milliers de lecteurs un nouveau roman-feuilleton des plus intéressants. C'est une oeuvre de Marie Blizzard, dont les romans sont fort estimés. C'est l'histoire de deux jeunes filles, amies, qui se disputent l'amour du même jeune homme. Celui-ci, que la guerre éloigne, participe aux opérations de l'armée américaine dans le Pacifique.

C'est un roman captivant dont nous recommandons la lecture à tous nos lecteurs.

Le premier épisode sera publié

MERCREDI MATIN

dans

L'EVENEMENT-JOURNAL

chronique de la RADIO

Ecoutez, aujourd'hui

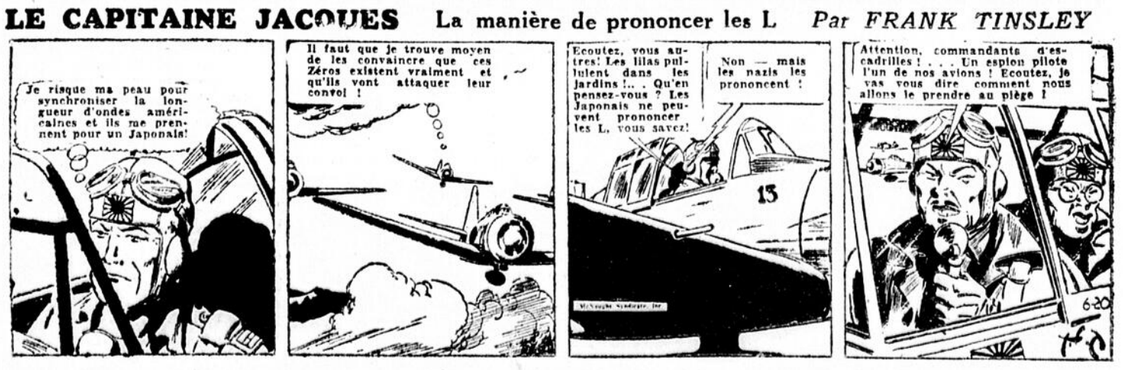
MARDI, 20 JUIN

8.00 CHRC—Nouvelles
8.15 CBV-CBF—Elévations matinales
9.30 CBM—Les Classiques de la musique
9.30 CBV-CBF—Les chansons que vous aimez
10.15 CKCV—Bonjour madame, avec André Serval
10.30 CHRC—Radio-Journal
10.30 CBF-CBV—Vie de famille
10.45 CHRC—Pour les Dames
11.00 CBV-CBF—Grande Soeur
11.15 CKAC—Sans tambour ni trompette
11.45 CHRC—L'Heure agricole
12.00 CBV-CBF—Jeunesse dorée
12.15 CBV-CBF—Quelles nouvelles avec Jovette Bernier
12.30 CKAC—Grande Soeur
12.35 CBF-CBV—Le Réveil Rural
12.45 CKCV—Nouvelles
1.00 CBF-CBV—Rue principale
1.30 CBF-CBV—Vers le soleil. Tante Lucie
2.00 CBV-CBF—La femme aujourd'hui
2.30 CBV-CBF—Les chefs-d'oeuvres de la musique
3.00 CKAC—Brise hawaïenne
3.33 CBV-CBF—Musical-Hall
4.00 CBV-CBF—Stanley Hoban, baryton
4.45 CBV-CBF-CBM—Artistes de demain Bernardin Houle
5.00 CBV-CBF—L'Heure du thé
5.15 CHRC—Ciné-revue
5.30 CBV-CBF—Les plus beaux disques
5.45 CBV-CBF—Les cotes de la Bourse
6.00 CKAC—Vie de famille
6.30 CBM—"So The Story Goes"
6.30 CBV-CBF—Nouvelles françaises de la B.B.C.
6.45 CBV-CBF-CBM—Programme musical
7.00 CHRC—Chansonnettes françaises
7.00 CBF-CBV—Un homme et son péché
7.15 CBV-CBF—Métropole
7.30 WABC—American Melody Hour
7.30 CBV-CBF—Le moulin qui jazz Lucile Dumont et l'orchestre de R. Denhez
7.45 CKCV—Le quart d'heure de la valse
8.00 CBF-CBV—Les secrets du Dr Morhanges
8.00 CHRC—Causerie, Org. Libéral St-Sauveur
8.30 CKCV—Germaine et ses chansons
8.30 CBV-CBF—La Mine d'Or
9.00 CBV—Programme de la marine royale canadienne
9.30 WABC—The Doctor Fights
9.30 CKAC-CHRC—Aux feux de la Rampe
10.15 CBV-CBF—Causerie de R. A. Benoit
10.15 CKCV—Nouvelles
10.30 CBV-CBF-CBM—"Le Cycle de Bach"
10.30 CHRC—Mélodie du jour
10.30 CKCV—Rendez-vous avec Jacques Normand
10.45 WABC—Tony Pastor Orchestra
11.00 CHRC—Nouvelles
11.00 CKCV—Nouvelles de la B.B.C.
11.15 CBV-CBF—Musique de dance
11.15 CHRC—Orchestre de danse

PROGRAMMES D'ANGLETERRE

6.15—London Calling
5.45—Nouvelles et commentaires
10.00—London Callingé

LE CAPITAINE JACQUES — La manière de prononcer les L — *Par FRANK TINSLEY*



JUIN

D	L	M	M	J	V	S
				1	2	3
4	5	6	7	8	9	10
11	12	13	14	15	16	17
18	19	20	21	22	23	24
25	26	27	28	29	30	

L'ÉVÉNEMENT JOURNAL

Le premier journal qui vous apporte tous les matins les nouvelles les plus récentes
est
L'EVENEMENT-JOURNAL

78e année — No 32 | Tirage certifié par l'A. B. C. | QUEBEC, MARDI 20 JUIN 1944 | Membre de la Presse Canadienne, de la Presse Associée et de l'agence Reuters

Dîner en l'honneur des anciens présidents de la St-J.-Baptiste

Dix anciens présidents et le président actuel de la société nationale assistent à ce banquet, de même que les présidents de presque tous les conseils paroissiaux de la ville. — Les discours.

La Société Saint-Jean-Baptiste de Québec a offert hier soir, chez Kerhulu, un dîner auquel dix anciens présidents de la Société et le président actuel, ainsi que les présidents de presque tous les conseils paroissiaux de la ville, étaient présents.

M. Rodolphe Laplante, président diocésain de la Société Saint-Jean-Baptiste, présidait ce dîner et souhaita la plus cordiale bienvenue aux invités, au nombre d'une quarantaine.

M. Laplante fit cependant remarquer que malheureusement, trois anciens présidents avaient été empêchés, par suite de circonstances incontrôlables, d'assister à ce dîner. Ces trois anciens présidents sont sir Thomas Chapais, conseiller législatif et doyen des présidents, M. le juge Adjutor Rivard et l'hon. Cyrille-F. Delâge, ancien surintendant du Conseil de l'Instruction publique.

Depuis la fondation de la Société Saint-Jean-Baptiste, soit en 1842, ainsi que l'a relaté M. Laplante, treize présidents se sont succédé avant que lui-même ne prenne la direction du Conseil diocésain.

De ces anciens présidents, dix étaient présents hier soir, soit M. le Dr Albert Jobin, médecin en chef de l'Hôtel-Dieu de Québec; M. le Dr Arthur Leclerc, Me Maxime Morin, C.R.; M. J.-A. Paradis; M. Louis-A. Pouliot; Me Léo Pelland, C.R.; M. Philippe Méthé, directeur de l'Ecole Technique; M. le notaire Henri Boisvert; M. J.-A. Gravel et M. Edouard Coulombe.

Tour à tour, tous ces anciens présidents ont été invités par M. Rodolphe Laplante à adresser la parole, à rappeler quelques souvenirs de leur stage à la présidence du conseil diocésain de notre société nationale.

Les orateurs ont aussi profité de l'occasion pour adresser de judicieux conseils aux présidents des conseils paroissiaux présents à la soirée. Entre autres, M. L.-A. Pouliot a déclaré que "l'action est de plus en plus nécessaire au sein de la Société nationale. "Je crois que la Société Saint-Jean-Baptiste est fière de ses oeuvres passées", a-t-il dit, "mais elle doit avoir des ambitions de faire oeuvre plus utile encore. Elle devrait promouvoir des Cercles d'étude dans toutes les paroisses, afin de favoriser l'éducation de la jeunesse, afin de nous donner pour l'avenir une véritable élite, non seulement livresque, mais une élite d'hommes supérieurs, conscients de leurs responsabilités".

Québecois décoré

L'officier-pilote J.-J.-P. Paradis, de Québec, vient d'être décoré de la Médaille de l'Air des Etats-Unis avec touffe de feuilles de chêne, ont annoncé hier soir les quartiers généraux du C.A.R.C. en publiant une liste de décorations accordées à des aviateurs canadiens. Cette liste comprend une D.F.C. et une D.F.M. à deux aviateurs canadiens présumés morts en service actif, ainsi que 17 décorations accordées par les Etats-Unis à 15 membres du Corps d'aviation royal canadien.

Juges nommés pour le Prix David

M. Jean Bruchési, sous-secrétaire de la province, a annoncé, hier, que le conseil exécutif, sur la recommandation de l'hon. Hector Perrier, Secrétaire de la province, a choisi les juges des concours littéraires et scientifiques du gouvernement de la province pour le prix David en 1944.

Voici les noms des membres des trois jurys:

Section des sciences morales et politiques (philosophie, théologie et sciences religieuses): le R.P. Ceslas Forest, O.P., S. Th. M., D.S.P., doyen de la Faculté de Philosophie de l'Université de Montréal, le Rév. Frère Clément, D. Ph., préfet des études de l'Académie de Québec, professeur à l'Université Laval de Québec, M. Auguste Ferland, P.S.S., professeur de théologie au Grand Seminaire de Montréal, le R.P. Edmond Gaudron, O.F.M., D. Ph., professeur à l'Université Laval, et M. Pierre Ricourt, professeur au collège Stanislas de Montréal.

Section de Littérature anglaise: le Dr Cyrus McMillan, Doyen de la Faculté des Arts de l'Université McGill, M. A.-G. Penny, rédacteur en chef du "Chronicle-Telegraph", de Québec, M. R.-S. Kennedy, président de la section de Montréal de la Canadian Authors' Association, M. W.-W. Werry, de Montréal, M. E.-C. Woodley, de Québec.

Section des Sciences (zoologie, botanique, géologie): Le Rév. Frère Marie-Victorin, M.S.R.C., D. Sc., directeur de l'Institut botanique de Montréal, M. Jules Brunel, L. Sc., professeur à l'Université de Montréal, M. Carl Faessler, D.Sc., F.C.I.C., professeur à l'Université Laval, M. Gustave Prévost, L. Sc., professeur à l'Université de Montréal, M. Lionel Daviault, directeur du service d'entomologie de la province.

La décision des juges sera connue avant le 1er octobre.

Nos instituteurs réclament un rajustement de leurs salaires

A la Commission scolaire. — Une délégation représentant le syndicat des instituteurs et le syndicat des institutrices rencontre les commissaires hier. — Salaires de base portés à $1,200 et à $1,500.

La Commission scolaire catholique de Québec a reçu, hier après-midi, une délégation des syndicats des instituteurs et des institutrices de Québec qui, par la bouche de M. Eloi Perron, président du syndicat des Instituteurs, est venue demander à la commission des rajustements de salaires et des augmentations pour une somme globale de $72,000 pour le budget 1944-45, et de $45,000 sur le budget 1943-44, cette dernière somme devant être versée rétroactivement aux instituteurs et institutrices pour leur travail se terminant le 30 juin prochain.

Bien que tous les commissaires se soient prononcés catégoriquement en faveur du principe d'augmenter les traitements de nos instituteurs et institutrices, ces derniers ne semblaient pas avoir gagné leur point à la fin de la séance qui se prolongea bien au-delà de sa durée ordinaire. La délégation comptait une dizaine de personnes. En plus de M. Perron, MM. Fernand Lemieux et Roland Nadeau, respectivement vice-président et secrétaire du syndicat des instituteurs, en faisaient partie, de même que Mlle Marguerite Laroche, présidente du syndicat des institutrices, et quelques autres membres des deux syndicats.

Les demandes suggèrent que les salaires de base des instituteurs soient portés de $900 à $1,200 pour les célibataires et de $1,200 à $1,500 pour les instituteurs mariés, et que le salaire maximum soit porté de $2,200 à $2,800. Pour les institutrices, il demande que leur salaire de base soit porté de $600 à $800 et que leur maximum soit porté de $1,000 à $1,400.

Les seuls rajustements de salaire couvrant le budget de 1943-44 s'élèvent à une somme de $45,575, dont $28,300 pour les instituteurs et $17,275 pour les institutrices.

Le président de la commission, M. Léon-T. DesRivières, prenant la parole après que plusieurs autres membres et notamment le maire, se soient prononcés en faveur de l'augmentation du traitement du personnel enseignant de nos écoles, a déclaré que, comme ses collègues, il était favorable au principe de l'augmenter. Mais il s'est prononcé catégoriquement contre le versement des $45,000 de rajustements sur le budget de l'année qui se termine affirmant même que la commission, même si elle voulait le faire, n'en aurait pas le droit, en vertu de sa constitution.

Il a ajouté que ce budget n'était pas encore équilibré, et qu'il fallait compter sur un généreux octroi du provincial à cette fin. Quant à ce qui concerne les prochains budgets, la commission est prête à faire un effort pour rencontrer, dans la mesure de ses moyens, les demandes. La preuve en est, dit-il, que la commission a déjà décidé une augmentation de $11,000 au personnel enseignant, dans le prochain budget. M. DesRivières, en terminant, a suggéré aux instituteurs que s'ils pensaient pouvoir obtenir davantage de par une dé-

(Suite à la page 8, 5e col.)

Cycliste blessé

Chicoutimi, 30 — (DNC) M. Gaspard Lavoie, demeurant rue Saint-Joseph, à Chicoutimi, a fait une chute très grave samedi soir, alors qu'il est tombé du haut du viaduc du Canadien National qui passe au-dessus de la rue Price, à Chicoutimi. M. Lavoie longeait le bord du viaduc en bicyclette, quand il perdit l'équilibre et alla s'écraser à 20 pieds plus bas. On le transporta immédiatement à l'Hôtel-Dieu Saint-Vallier. On croit qu'il pourra se remettre de ses blessures.

Films pour aider à l'entraînement

Une conférence pour les officiers du service cinématographique du district sera tenue au manege de la Grande-Allée et débutera a 9 hres, ce matin. Des nouveaux moyens pour aider à l'entrainement des soldats par le film seront exposes et il sera aussi question d'une serie de problèmes d'administration.

Dans l'après-midi, le groupe se rendra à la chambre des projections au camp Valcartier où le service de liaison pour l'entrainement, dirige par le capt. L.C.B. Sorby, qui a servi avec la première division outremer, présentera une serie de films.

Le principal but de la conference est, de rendre uniforme la methode de l'enseignement et tous les officiers du A-13 de Valcartier ont été invites à assister aux séances de cinématographie parce que l'on croit cela profitable non seulement pour eux-mêmes, mais aussi pour leurs soldats quand ils seront sur le front.

La conférence sera officiellement présidée par le maj. J. Langevin, chargé du personnel des officiers, grade III, section de l'entrainement, et il sera assisté du maj. G. Dupuis, officier du service cinematographique, du lieut. Guy Robitaille, assistant du service et du sergent d'état-major R. Angers.

Le budget de Montréal

Montréal, 20. (P.C.) — Des dépenses prévues de $56,910,117 à être payées par des revenus collectables de $53,710,117 et par un transfert de $3,200,000 du surplus accumulé au fonds général sont contenues dans les estimés budgétaires de la cité de Montréal rendus publics hier. Le budget prévoit une augmentation de la taxe foncière composite et une augmentation de la taxe d'eau.

La corporation destinée à vendre le surplus de matériel de guerre

Le bill créant la Corporation des biens de la Couronne a été voté hier en troisième lecture. — Il a soulevé une vive opposition de la part des progressistes-conservateurs. — Amendements de Dienfanbaker rejeté.

Ottawa, 20. — (P.C.) La Chambre des Communes a adopté en troisième lecture, sur division, hier soir, le bill qui incorpore la Corporation des biens de la Couronne, établie pour disposer du surplus du matériel de guerre.

Le bill a soulevé de l'opposition des députés du parti progressiste-conservateur pendant qu'on l'étudiait en comité clause par clause.

La Chambre a repoussé par un vote debout de 57 contre 21 un amendement de l'Opposition à une clause du bill qui demandait que la Corporation soumette au Parlement un rapport annuel en la forme prescrite par le ministre des Munitions et de l'Approvisionnement.

L'amendement a été proposé par M. John Diefenbaker (P.C., Lake-Centre), qui a demandé que le rapport contienne tous les détails de chaque vente par la corporation et que ce rapport soit soumis au comité des comptes publics de la Chambre des Communes.

Lorsque l'amendement eut été rejeté, M. Howe, ministre des Munitions, proposa que la clause fût modifiée. Il suggéra que le rapport annuel soit préparé suivant la forme prescrite par l'auditeur général et qu'il renferme des détails raisonnables sur les ventes effectuées par la Corporation au cours de l'année. Le rapport sera soumis au Parlement. L'amendement de M. Howe fut approuvé.

En reponse à des questions de M. C.-E. Johnson (C.S., Bow River), M. Howe a déclaré que la corporation vendra un certain nombre de marchandises directement au consommateur, mais que d'autres marchandises seront vendues par l'entremise de vendeurs dont les prix seront contrôlés. Il a donné comme inexactes des informations de la presse à l'effet que toutes les ventes seraient faites par la Corporation directement au consommateur.

L'hon. R.-B. Hanson (P.C., York-Sunbury) a fait observer que l'argent obtenu de la vente du surplus des biens de la Couronne devrait servir à réduire la dette nationale. M. Howe a répliqué que la Corporation versera cet argent au fonds consolidé du revenu. Il appartiendra au ministre des Finances de décider comment cet argent sera utilisé.

M. André Laurendeau expose la doctrine de son parti, à Lévis

Le leader provincial du Bloc Populaire dit que les vieux partis impérialisants nous ont valu deux guerres et une crise économique. — Seul le Bloc, dit-il, nous assurera la liberté économique. — Politique familiale.

"Les vieux partis nous ont donné depuis 30 ans la guerre de 1914-18, la crise de 1929 et la présente guerre, laquelle doit être suivie d'une nouvelle crise. Nous continuerons ainsi d'une crise à une guerre et d'une guerre à une crise, tant que nous nous laisserons gouverner par ces groupes impérialistes", disait M. André Laurendeau, chef provincial du Bloc populaire canadien, à une assemblée de ce groupement politique à Lévis, hier soir.

Dans son discours, M. Laurendeau a exposé que la présente guerre écrasait littéralement notre peuple sous les impôts et les charges, et que seul le Bloc populaire, le seul parti qui réclame l'indépendance du Canada, préconise une doctrine de nature à assurer notre affranchissement économique.

Me Pierre Letarte et Me Pierre Audet, de Québec, M. Reginald Bélanger, de Lévis, et M. Roger Vézina, rédacteur du journal Le Bloc, ont été les autres orateurs à cette assemblée qui fut sous la présidence de M. J.-Adélard Bégin, maire de Lévis, et de M. M. Wilfrid Coulombe, aussi de Lévis.

M. Laurendeau a reproché d'abord aux partis libéral et conservateur de n'avoir pas su sauvegarder les richesses de notre pays et à M. King de n'avoir pas réalisé l'indépendance de notre pays, lui qui avait toujours affiché une politique canadienne. "Ce que des pays plus pauvres notamment ceux d'Amérique du Sud, ont réussi, nous aurions pu le réussir nous aussi".

Après avoir reproché au parti libéral de la province de n'avoir pas sauvegardé l'autonomie de la province de Québec, en ne prenant pas une attitude conforme aux vues de la population de chez nous, M. Laurendeau a rappelé que certains hommes ont tenté dans le passé de combattre pour l'autonomie de la province, bien qu'ils aient été membres d'un parti libéral ou conservateur. Il a ajouté que dès l'accession de leur parti au pouvoir, "ces hommes ont été forcés de se taire. Ils étaient arrêtés par le carcan de la caisse électorale".

Parlant de la politique impérialiste des "vieux partis", M. Laurendeau a rappelé la période difficile de 1929 à 1932, alors qu'on trouvait de l'argent à peine pour "empêcher de mourir" les chômeurs. 1939 et la guerre sont arrivés, et ont amené la danse des milliards et le gouvernement canadien a dépensé, en cinq ans, la somme globale des budgets du pays, de 1867 à 1938.

Il a ensuite parlé de la politique fédérale et ouvrière du Bloc, disant que ce parti voulait avant tout protéger la famille, et établir la politique du salaire uniforme pour un même travail partout dans le pays. Il a aussi commenté les résultats des élections partielles de Montréal-Cartier et de Stanstead. Il a terminé en demandant à toutes les personnes présentes et notamment aux dames, de répandre la doctrine de son parti.

Dans son discours, M. Letarte avait notamment déclaré que les petits peuples étaient "des moutons que les gros tondent tant qu'ils se laissent faire", et tant qu'ils ne sont pas assez forts pour s'affranchir des puissances qui les dominent. Il a aussi déclaré que le Canada constituait un "anachronisme vivant" en Amérique en étant le seul pays qui n'ait encore rompu ses attaches avec une puissance impériale.

Les pertes canadiennes le jour de l'invasion furent modérées

A déclaré aux Communes le ministre de la Défense J.-L. Ralston. — Les rapports sur les pertes continuent d'être communiqués aux parents des victimes dès qu'ils sont reçus. — Le chiffre total.

Ottawa, 20 — (P.C.) — Le col. Ralston, ministre de la Défense nationale, anoncé à la Chambre des Communes, hier, que les pertes canadiennes lors de l'invasion de la Normandie ont été "modérées" et en bas du chiffre que l'on estimait pour la période initiale de l'action.

Il répondait à des questions de l'hon. R.-B. Hanson (P.C. York-Sunbury).

M. Hanson a dit que le lt-gén. Omer Bradley, commandant des forces de terre américaines, avait donné des chiffres sur les pertes américaines au cours d'une conférence de presse, samedi, et il désirait savoir pourquoi l'on n'a pas encore fait connaitre les pertes canadiennes.

Le col. Ralston a répondu que les rapports sur les pertes continuent d'être communiqués aux parents des victimes dès qu'ils sont reçus. Mais jusqu'ici, il n'a pu obtenir l'autorisation du haut-commandement de rendre publiques les pertes canadiennes.

Parlant de la publication du chiffre des pertes américaines, le col. Ralston a informé la Chambre qu'il avait reçu des quartiers généraux militaires canadiens, à Londres, hier, des informations sur les circonstances dans lesquelles, le gén. Bradley a fait sa déclaration. Mais il n'a pu révéler ces circonstances à la Chambre.

Puis, il a ajouté :

"La réponse affirme qu'il y a une entente suivant laquelle aucune déclaration additionnelle ne sera rendue publique à l'heure présente et que nous serons avisés sur toute publication future de façon à ce qu'un communiqué puisse être rendu public simultanément au Canada".

Le ministre a dit qu'il avait téléphoné aux quartiers généraux canadiens, plus tard, leur faisait observer "l'incongruité qu'il y a de permettre à un pays de communiquer une déclaration tandis que les autres ne le font pas".

"Dans ces deux semaines de combat en France", a déclaré encore le ministre, "les pertes canadiennes sont modérées et en bas du nombre total du pourcentage estimé pour la phase initiale des opérations. Cela est reconfortant et ne demande pas d'autres commentaires."

L'Esquimau trouva la crème glacée froide

Winnipeg, 20.— (PC) Joe Ulurksit, ce jeune Esquimaux de 13 ans qui trouve la crème glacée "trop froide", a entrepris hier, apres avoir passé plus d'un an à l'hôpital, le long voyage de 1,200 milles qui le ramènera chez lui, sur l'île de Baffin.

Il est arrivé à Winnipeg en avril 1943. Il avait les deux genoux gelés, après avoir passé une nuit dans le blizzard du nord. On dut greffer une nouvelle peau sur ses genoux. Hier, Joe a quitté l'hôpital militaire de Deer Lodge, parfaitement rétabli.

Ses aventures ont été nombreuses pendant les quatorze mois qu'il a passés à l'hôpital. Entre autres, il a appris à parler anglais et à écrire son nom. Il a appris beaucoup de choses sur la guerre, de la bouche de soldats en convalescence à l'hôpital, et comment mange l'homme blanc.

Les couteaux et les fourchettes lui étaient inconnus. Tout d'abord, il "harponnait" sa nourriture. La première fois qu'on lui donna de la crème glacée, il déclara: "Trop froid !"

Par train et par bateau, il retournera dans son pays. A Churchill, Manitoba, quelque 1,000 milles au nord de Winnipeg, il montera sur un navire missionnaire qui le débarquera chez lui.



Le réseau étendu à Rivière-Bleue

On a appris, hier, que la Quebec Power Company a décide de prolonger son réseau de distribution d'énergie électrique jusqu'à la Riviere-Bleue,, dans Témiscouata. Cette décision a été prise, nous informe-t-on,à la suite des démarches des citoyens de la région du Transcontinental et grâce, surtout, au travail de M. J.-A. Beaulieu, député du comté de Témiscouata à l'Assemblée législative.

Les travaux débuteront dès cette année par la réfection complète du réseau entre Ste-Anne de la Pocatière et Saint-Alexandre, afin d'assurer une augmentation et une stabilisation du voltage suffisantes pour fournir l'électricité aux industries de la région à desservir. Le réseau de distribution s'étendra de Ste-Hélène de Kamouraska et passera par St-Joseph de Kamouraska, St-Athanase, St-Eleuthère, Estcourt, Sully et Rivière-Bleue.

Travaux manuels

La Commission scolaire a décidé, hier après-midi, d'instituer une classe de travaux manuels, à l'école de Saint-Sacrement. Il existe déjà de tels cours dans les écoles Saint-Charles, Saint-Malo et Morisset, et le rendement en est hautement apprécié.

Condidat du Bloc

Chicoutimi, 20 — (D.N.C.) — M. Camille Lavoie, marchand, de St-Joseph d'Alma, a été choisi hier candidat du Bloc populaire canadien pour le comté du Lac St-Jean.

Demande de 5,000 ouvriers de l'acier

Halifax, 20. — (P.C.) Les représentants de 5,000 ouvriers de l'acier de Sydney, N.-E., ont soumis leur demande d'augmentation de salaire à l'Office régional du Travail en temps de guerre pour la Nouvelle-Ecosse, hier. L'Office siège à huis clos, et aucune déclaration n'a été communiquée à la presse hier soir.

Une requête des United Steel Workers of America (C.I.O.) réclame une augmentation de 59 à 64 cents du taux de salaire à l'heure.

Le taux de base proposé est la continuation d'un mouvement entrepris sans succès en janvier 1943, alors que les employés firent la grève durant deux semaines. Le taux minimum était alors de 43 1-2 cents l'heure, plus neuf cents représentant le boni de vie chère. Plus tard, le taux fut haussé à 59 cents l'heure.

Projet d'assurance-vie pour les militaires et pour les vétérans

Le ministre des Pensions Ian Mackenzie dit qu'il sera probablement en mesure d'annoncer quelque chose à ce sujet avant la fin de la session. — Le gouvernement étudie soigneusement toutes les questions d'assurance.

Ottawa, 20.— (PC) M. Mackenzie, ministre des Pensions, a déclaré hier, à la Chambre des Communes, qu'il espère être en mesure d'annoncer quelque chose avant la fin de la session au sujet de l'assurance-vie pour les membres des forces armées et pour les soldats de retour.

M.Mackenzie a explique que le gouvernement étudie soigneusement toutes les questions d'assurance. Une Loi d'assurance pour les soldats de retour fut mise en vigueur après la première Grande Guerre et des recommandations relatives à des changements à apporter à cette loi sont actuellement sous étude.

Le gouvernement étudie les moyens à prendre pour assurer les membres des forces armées. Les Etats-Unis ont appliqué un plan national d'assurance pour les membres de l'armée, mais cette initiative n'a pas été acceptée d'une façon générale. La méthode alternative serait la protection des primes sur les polices déjà existantes.

Le ministre a déclaré qu'à son avis, la protection des primes de ceux qui servent outre-mer est le point principal à décider en ce qui a trait à l'assurance. Le gouvernement tente de trouver combien de polices d'assurance couvrant les membres des forces armées sont tombées depuis le début de la guerre.

M. Mackenzie répondait à des questions des députés de l'opposition avant que la Chambre ne termine, en comité plénier, l'étude clause par clause du bill établissant le département des Affaires des vétérans.

Lorsque cette étude fut terminée, la Chambre se remit à discuter le projet de loi donnant l'existence légale à la Corporation des biens de la Couronne.

Au cours de l'étude du bill creant le département des affaires des vétérans, M. John Diefenbaker (PC, Lake Centre) a suggéré qu'un système d'assurance-santé national soit donné aux membres des forces armées. Le plan national des Etats-Unis a donné d'excellents résultats, a-t-il dit. Quelque 770,000 polices ont été émises. Ces polices ont accordé aux dépendants des soldats la même protection que les polices d'assurance-vie ordinaires.

M. Diefenbaker a aussi affirmé que les allocations aux vétérans de la guerre devraient être payées aux vétérans impériaux, en Canada.

M. Mackenzie a répondu qu'il hésiterait, pour sa part, à payer des pensions aux vétérans impériaux tant que des pensions n'auront pas été payées aux Canadiens de l'autre guerre qui n'ont pas servi sur un véritable théâtre de guerre.

M. Rodney Adamson (P.C. York-ouest) a affirmé que le gouvernement devrait prendre des mesures pour qu'aucune police d'assurance d'un soldat ne tombe. Plusieurs hommes se sont vus incapables de continuer à payer leurs polices d'assurance, en s'enrôlant, et leurs dépendants ont ainsi été privés de protection.

Au cours de la discussion, l'hon. R. B. Hanson (PC. York-Sunbury) a émis l'opinion que le bill donnerait de trop grands pouvoirs au ministre du nouveau département.

-td - gôuan

M. Godbout absent

L'hon. Adélard Godbout est absent de Québec depuis hier et ne reviendra au Parlement que mercredi pour présider une importante seance du cabinet.

Meilleurs résultats obtenus à Québec

D'après un rapport qui a été communiqué à la Commission scolaire, à son assemblée, hier après-midi, les élèves des écoles catholiques de Québec auraient enregistré les meilleurs résultats de la province aux récents examens de fin d'année. En matières commerciales, Québec a eu le pourcentage de 100 p.c., tandis que le plus haut pourcentage atteint ailleurs est de 98 p.c. En matières scientifiques, Québec a atteint 90.6 p.c., alors qu'ailleurs on n'a atteint que 89 p.c.

A la suggestion de l'abbé Faucher, la Commission demandera que la ville de Québec ait un représentant au comité de régie des examens du certificat d'études. Jusqu'ici, Québec n'était pas représenté dans le personnel de correcteurs de ce comité. La Commission demandera également que la correction, qui se faisait précédemment à Montréal, se fasse désormais à Québec, pour ce qui concerne les candidats de notre région.

Candidat de l'U. N.

Chambord, 20. — (D.N.C.) M. Antoine Marcotte, industriel, maire de la ville de Roberval, a été choisi candidat de l'Union Nationale à la convention tenue hier après-midi à l'hôtel de ville de Roberval.

Prisonniers nerveux

Trenton, N.-J., 20, (F.A.) — La nouvelle de l'invasion de l'Europe par les Alliés a froublé les prisonniers allemands détenus dans deux camps du New-Jersey au point qu'ils ont refusé de travailler, ont déclaré les autorités de l'armée. Environ 1,200 d'entre eux chômèrent le jour de l'invasion mais le lendemain la situation était redevenue normale.

Candidat dans Saint-Sauveur

Déclarant que de l'autonomie de la province dont M. Maurice Duplessis s'était fait le champion, découlait l'autonomie des comtés, M. Gérard Gagnon, a accepté officiellement hier soir, à la salle St-Pierre, de se présenter dans le comté de St-Sauveur sous la bannière de l'Union Nationale, lors des prochaines élections provinciales. M. Gagnon, affirmant qu'il serait dans la lutte "jusqu'au bout", ajouta que le choix du candidat de l'Union Nationale dans St-Sauveur appartenait aux électeurs de ce comté et que M. Duplessis n'avait pas l'intention d'imposer sa volonté sur ce point.

Dans une revue de la politique du gouvernement libéral, M. Gagnon regretta que l'Union nationale ne soit pas au pouvoir actuellement, "Avant d'être bleus ou rouges, nous sommes Canadiens français, déclara-t-il. Nous appuyons et avons l'appui de l'Union Nationale." Le candidat réclama des réformes sociales, des pensions de vieillesse "qui ne soient pas des pensions mais une sécurité pour les vieillards" et un changement dans le système financier "si nécessaire".

M. Maurice Poitras, qui annonça qu'il briguerait les suffrages de l'électorat de Québec-Est, et Mlle Marcelle Thibault adressèrent aussi la parole.

Le plébiscite ne représente plus les vues du Québec, dit McTague

Le président national du parti progressiste-conservateur prétend que les vues des Québecois se sont modifiées. —Il réclame l'envoi des conscrits outre-mer. — Candidat dans Wellington-sud.

Guelph, Ont., 20. — (P.C.) — M. C.-P. McTague, président national du parti progressiste-conservateur, a émis l'opinion hier soir que le plébiscite de 1942 dans le Québec ne représente plus les vues de la majorité dans cette province et a dit que l'honneur national du Canada réclame immédiatement un arrêté ministériel qui rendra disponibles pour service outre-mer les hommes enrôlés dans l'armée de la défense du pays.

"La persistance du gouvernement à laisser au Canada ces soldats entraînés de l'armée territoriale", a-t-il affirmé, "ne peut être regardée que comme une marque de déférence à l'égard de la volonté de la minorité dans la province de Québec, telle qu'exprimée au plébiscite . . .

"Mais qui peut dire dans ce moment grave et critique de l'histoire, alors que l'armée canadienne combat bravement avec les Alliés, que l'opinion exprimée lors du plébiscite reflète véritablement la volonté du peuple du Québec en ce moment."

"Les chefs ultra-nationalistes du Québec soulignent même cette opinion dans le moment, a dit M. McTague, qui préfère croire, cependant, que de récents événements ont "porté un tel défi au peuple de tout le pays" que l'opinion du Québec a changé.

Dans un discours au cours duquel il a accepté la candidature progressiste conservatrice pour la prochaine élection fédérale dans son comte natal de Wellington-sud, M. McTague a critique la politique du capital humain du gouvernement fédéral.

L'industrie a besoin de 196,000 hommes et "nous avons un besoin urgent" de 48,000 hommes comme renforts pour l'armée d'outre-mer". Devant cette situation, qu'allons-nous faire de l'armée de 75,000 hommes, approximativement, actuellement sous les drapeaux pour la défense du Canada ?"

M. McTague a ajouté que le ressentiment du Québec "à la suite de promesses et d'ententes rompues" est facilement compréhensible, puis il a dit :

"Que la province de Québec ait plusieurs ou peu de représentants dans ce parti lorsqu'il sera reporté au pouvoir, elle recevra le même traitement juste que n'importe quelle autre province mais, d'autre part, des privilèges spéciaux ou des fardeaux injustes ne seront le lot d'aucune province."

Mlle M.-A. Garneau est élue présidente

Mademoiselle Marie-Ange Garneau a été élue à la presidence du Syndicat professionel des institutrices, hier soir, au cours de l'assemblée générale annuelle tenue à la Centrale d'Action catholique. M. le chanoine Ernest Dumais, aumônier du Syndicat, présidait l'assemblée.

Les élections tenues au cours de la soirée ont donné le résultat suivant, pour les autres membres du bureau de direction du Syndicat professionnel des Institutrices:

Première vice-présidente, mademoiselle Marie-Jeanne Moisan; deuxième vice-présidente, mademoiselle Marie-Anne Morin; secrétaire-archiviste, mademoiselle Germaine Nadeau; secrétaire-correspondante, mademoiselle Ernestine Bégin; trésorière, mademoiselle Aline Turcotte; première conseillère, mademoiselle Lucienne Paré; deuxième conseillère, mademoiselle Jeanne Beaulieu; troisième conseillère, mademoiselle Thérèse Hamelin.

Deux pêcheurs se noient

Chicoutimi, 20 — (DNC — Une tragédie est survenue samedi soir, au Lac des Gaudêt, situé à un mille et demi du lac des Habitants. 3 hommes de Kénogami étaient partis sur le lac. La pluie s'étant mise à tomber, les pêcheurs tentaient de se protéger en se recouvrant d'une toile. Ce geste fit chavirer l'embarcation. Deux des pêcheurs, M. Romain Chapados et Joseph-Omer Boucher se noyèrent instantanément: le troisième réussit à empoigner l'embarcation et à s'y maintenir pendant 2 heures. Après de nombreux efforts, il parvint à vider l'eau qu'elle contenait et à regagner la rive pour aller demander du secours. M. Chapados, âgé de 37 ans, était l'époux de dame Bertha Dokan. M. Boucher, âgé de 41 ans, était l'époux de dame Marie-Laure Proulx, et père de six enfants.

Le transport par hélicoptère

Ottawa, 20. — (P.C.) Le transport commercial par hélicoptère est est encore à venir, mais, s'il devient fait accompli, il se développera beaucoup mieux indépendemment que comme subsidiaire des lignes d'autobus ou d'autres formes de transport de surface, a déclaré hier soir aux Communes le ministre des Munitions, l'honorable Howe.

Dans la discussion sur le bill créant une commission de transport aérien, Gordon Fraser, (c.p., Peterborough-West) exprime la crainte que le développement de l'hélicoptère ne soit retardé si l'on refusait des permis aux compagnies d'autobus.

"L'hélicoptère commercial est encore à être inventé", déclara M Howe, ajoutant qu'il s'écoulerait au moins quelques années avant que l'appareil puisse être utilisé sur une base commerciale.

M. Howe a reçu des demandes de licences d'hélicoptères de plusieurs compagnies d'autobus, dont le but était de prévenir toute compétition avec leur service de surface. Le gouvernement a décidé que si l'hélicoptère avait des mérites, il devrait avoir la chance de se développer indépendamment, et ne pas être lié aux services de transport de surface.

Pertes de l'armée canadienne

Ottawa, 20 — (PC) — L'Office de l'information en temps de guerre annonçait, hier, dans sa revue mensuelle "Le Canada en guerre" que l'armée canadienne a perdu un total de 18,390 hommes tués, blessés et disparus entre le début de la guerre et le 30 avril dernier. Le dernier total, annoncé par le ministère de la Défense, le 25 avril dernier, était de 16,768 et comprenait les pertes subies jusqu'au 29 février. Le nouveau chiffre comprend 6,133 tués, 381 manquants, 3,651 prisonniers de guerre et 8,225 blessés.

Les salaires des instituteurs

La Commission scolaire a pris connaissance, à sa séance d'hier après-midi, d'une demande d'augmentation de traitement des RR. FF. du Sacré-Coeur. Déjà, la Commission a reçu des demandes analogues de la plupart des communautés religieuses enseignantes de la cité. Elle a répondu par lettre que toute la question des salaires était présentement à l'étude et que la demande de cette communauté serait étudiée à son mérite

Dommages au canal de Cornwall

Cornwall, 20. — (P.C.) Les autorités du canal ont déclaré hier soir qu'il faudrait environ 24 heures pour réparer les dommages causés lorsqu'un navire de guerre canadien a brisé la porte 21 du canal de Cornwall, à quelque trois milles à l'ouest de la ville. Le navire fut légèrement endommagé et les deux portes de la barrière furent arrachées des côtés du canal.

12 mois de prison

Montréal, 20. — (P.C.) S'avouant coupable à une série d'accusations de faux et d'avoir obtenu de l'argent sous de fausses représentations, Alfred Lapointe, 30 ans, un déserteur de l'armée, a été condamné à douze mois de prison, samedi.

Quand le procureur de la défense expliqua que Lapointe voulait retourner dans l'armée après ses douze mois de prison, le juge Amédée Monet a déclaré que "l'armée ne le veut pas parce qu'il est un déserteur".

Préfet de comté

Le maire de la municpalité de Desbiens, Lac Saint-Jean, M. Andrew Sliger, marchand, a été nommé préfet du comté du Lac Saint-Jean, au cours d'une assemblée du conseil du comté tenue récemment.



Entre Canadiens de bonne volonté

Les articles de la présente rubrique sont publiés sous la responsabilité morale de l'Opinion Libre, service de rédaction dirigé par Eugène L'Heureux, 85 avenue de Salaberry, Québec.

85

Taxes scolaires ontariennes

(Par Eugène L'Heureux)

Avant d'expliquer plus longuement l'affaire, disons en quoi consiste l'injustice dont souffrent, dans l'Ontario, les contribuables des écoles catholiques : on leur enlève, au profit des commissions protestantes, des sommes considérables qui devraient servir à l'entretien des écoles catholiques, parce qu'elles sont payées par des catholiques et parce que les écoles catholiques en ont un pressant besoin. Il s'agit des taxes imposées aux sociétés anonymes (compagnies à fonds social) et aux services publics étatisés.

C'est en comparant sur ce point le régime québécois et le régime ontarien que les citoyens du Québec peuvent comprendre le mieux ce problème ontarien des taxes scolaires.

Dans Ontario comme dans Québec, selon une disposition générale de la loi, le groupe catholique et le groupe protestant ont chacun leurs écoles, qu'ils soutiennent, en principe, de leurs propres deniers. Les impôts payés par les individus n'offrent aucune complication. C'est le cas des sociétés anonymes et des services publics étatisés qui présente des difficultés dans la pratique. Ces difficultés, on les a résolues de façon très différente dans les deux provinces.

Québec distribue le produit des taxes payées par les sociétés anonymes et les services publics **au prorata des besoins scolaires des deux groupes.** C'est le moyen le plus simple, le plus logique et, dans la pratique, de beaucoup le plus juste.

Ontario canalise vers les écoles publiques (presque partout les écoles protestantes) toutes les taxes payées par les sociétés anonymes et les services publics, à moins que les actionnaires n'aient exprimé, par un avis rédigé en bonne et due forme, une volonté de voir leur argent tomber dans la caisse des écoles séparées (généralement les écoles catholiques).

En théorie, un tel système pourrait être considéré comme juste. Mais son fonctionnement est compliqué à ce point que, dans la pratique, l'école séparée y est constamment et odieusement sacrifiée à l'école publique. Autrement dit, le système ontarien joue contre les écoles catholiques avec une régularité quasi mathématique.

Voici comment les choses se passent. Tantôt, les actions des sociétés anonymes changent si rapidement de mains qu'aucun détenteur ne songe à communiquer aux autorités scolaires son intention de soutenir les écoles catholiques. Tantôt, une irrégularité de forme a pour conséquence de diriger vers les écoles publiques protestantes des taxes qu'un actionnaire catholique destinait aux écoles de sa confession; car toutes les présomptions favorisent l'école publique.

Si mes souvenirs sont exacts, c'est à Windsor, il y a cinq ou six ans, qu'un procès a permis de voir jusqu'à quel point le système est irrationnel et injuste. La Compagnie Ford, voulant atténuer les effets d'une loi aussi désuète, décida de verser une certaine partie de ses taxes scolaires aux écoles catholiques, qui sont les plus fréquentées de la ville, celles, par conséquent, qui ont le plus besoin du produit des taxes. La Commission des écoles publiques, se basant sur la loi injuste et désuète que je dénonce, poursuivit la Compagnie devant les tribunaux en rescision de ce versement. Je crois me rappeler qu'elle perdit en première et en seconde instances. Mais elle gagna son point en appel final et la Commission des écoles séparées dut renoncer à l'argent que la Cie Ford, animée d'un bel esprit de justice, voulait ainsi déposer dans sa caisse et dont ses écoles avaient un grand besoin.

En somme, dans la pratique, les écoles catholiques doivent renoncer à leur juste part de presque toutes les taxes payées par les compagnies et les services publics.

Ceux qui connaissent l'importance grandissante des sociétés anonymes dans l'industrie et le commerce modernes comprennent aisément que les écoles catholiques ontariennes perdent **directement,** à cause de cette loi trop vieille, une énorme portion des sommes nécessaires à leur fonctionnement normal.

Mais ce n'est pas tout. Il y a même quelque chose de plus triste que cela dans la diminution des sommes perdues par les écoles catholiques ontariennes à cause de cette bizarre législation.

Privées des revenues dont elles devraient jouir, les commissions d'écoles catholiques, même après avoir imposé des taxes plus élevées à leurs contribuables que les commissions protestantes, doivent pratiquer une économie rigide et naturellement, peu favorable au progrès scolaire. Or, voici le résultat : peu à peu, les catholiques les moins fervents dirigent leurs enfants vers l'école protestante mieux outillée, puis envoient leur chèque de taxe scolaire à la Commission des écoles publiques protestantes.

Résultat final : le père de famille catholique manque à la discipline catholique et la Commission des écoles catholiques, comptant moins de contribuables, est obligée ou bien de hausser encore le taux de la taxe ou bien de pratiquer une économie encore plus rigide. Et le cercle vicieux tourne, au détriment des écoles, des contribuables et de la jeunesse.

Au moment où la mystique de la justice et de la liberté suscite de si beaux dévouements sur les champs de bataille et dans l'univers, une telle situation paraît intolérable aux âmes sincères. Si la population protestante s'arrêtait à considérer le contraste entre notre littérature de guerre et la pénible situation scolaire dans laquelle se débattent les catholiques ontariens, elle ne serait pas lente, j'en ai la ferme conviction, à mettre les actes d'accord avec les paroles. Et elle s'empresserait de mieux traiter une minorité catholique très nombreuse qui réclame avec énergie, sans égard à la langue et à l'origine ethnique, plus de justice et de liberté.

L'inadvertance de la plupart et la mesquinerie de quelques-uns n'ont-ils pas suffisamment duré ?

ÉRUPTION CUTANÉE
N'ATTENDEZ PAS UN MOMENT DE PLUS!
Essayez ce Produit Médicamenté!
Employez ce que des milliers de gens ont essayé pour faire disparaître eczéma, éruptions, boutons, démangeaisons. Cuticura Scientifiquement médicamenté. Employé par beaucoup d'infirmières. Satisfaction garantie ou remboursement de votre argent. Toutes pharmacies. *Fabrication canadienne*
SAVON et ONGUENT CUTICURA
MÈRES! Essayez l'Huile Cuticura pour Bébés.

Les Irlandais ne se firent pas prendre

Naples. — (P. C. — Reuters) — Lorsqu'une patrouille irlandaise chassa des troupes allemandes qui s'infiltraient dans ses lignes au nord-ouest de Cassino, quelques semaines avant l'offensive alliée engagée le mois dernier, les Allemands ripostèrent en lançant des pamphlets antianglais qui conseillaient aux Irlandais d'abandonner la lutte. Mais les Irlandais n'en continuèrent pas mois d'administrer des coups à l'ennemi.

Conseils pour les vacances

Avec le mois de juin arrivent les vacances pour les garçons et les filles qui ont fréquenté l'école et aussi pour une partie de la population urbaine qui ira demeurer à la campagne. Ces vacances sont fortement désirées et devraient apporter le maximum de joie et de satisfaction à tous. L'expérience démontre cependant que c'est aussi la saison des accidents et des pertes de vie.

La lutte incessante que livre la Ligue de sécurité de la province de Québec contre les accidents de tous genres ne se limite pas aux villes, mais s'étend aussi aux districts ruraux, et au nombre des risques d'accidents contre lesquels chacun doit se mettre en garde, il faut mentionner, en tout premier lieu, le danger des noyades.

Les mêmes conseils se répètent d'année en année : apprendre à nager, attendre au moins deux heures après avoir mangé pour se baigner, ne pas plonger dans une eau dont on ne connaît pas la profondeur, ne pas s'aventurer sur l'eau profonde dans une embarcation légère, surtout si on ne sait pas nager, ne jamais se lever ou changer de places dans une embarcation, etc.

Le séjour à la campagne amène aussi d'autres dangers : l'insolation, l'herbe à puce, les exercices excessifs, la foudre et autres. Contre les accidents d'automobiles, on recommande surtout de marcher à gauche de la route, faisant face aux voitures et porter du blanc le soir pour indiquer sa présence.

Le général Blamey, d'Australie, à Ottawa



De passage à Ottawa, où il accompagne M. John Curtin, premier ministre d'Australie, le général sir THOMAS BLAMEY, G.B.E., K.C.B., C.M.G., D.S.O., commandant en chef des forces armées australiennes, en a profité pour conférer avec les chefs des états-majors de la Marine, de l'Armée et de l'Aviation, au Canada. Les entretiens ont eu lieu dans le bureau du maréchal de l'Air Robert Leckie, C.B., D.S.O., D.S.C., D.F.C., chef de l'état-major du Corps d'aviation royal canadien. Sur la photo ci-dessus, prise au quartier général du C. A. R. C., on voit (de gauche à droite) le vice-amiral G.-C. JONES, C.B., chef de l'état-major de la Marine royale canadienne; le lieutenant-général J.-C. MURCHIE, C.B.E., chef de l'état-major de l'Armée canadienne; le général BLAMEY, et le maréchal de l'Air LECKIE.
(Photo C. A. R. C.)

Il fit le tour du monde, pour se joindre aux Français libres

(Par Maurice Desjardins, de la Presse Canadienne)

Londres — (P.C.) — Pour passer de Vichy à De Gaulle, un jeune patriote de Nancy a fait le tour du monde, touchant cinq continents en douze mois.

Le lieutenant Jean C..., en permission à Londres, m'a fait le récit de son incroyable odyssée.

Aujourd'hui il pilote un bimoteur Boston de l'escadrille Nancy (groupe Lorraine). "En juin 1941, dit-il, je faisais partie de l'aviation de Vichy en Algérie. Pour fuir ce régime que je détestais, je demandai et obtins un poste d'inspecteur de police à Shanghaï.

"Je suis parti en chemin de fer pour le Maroc, pour prendre un bateau à Casablanca. Je me rendis successivement à Dakar, en Afrique occidentale française, puis aux ports de Tamatave et de Diego Suarez, à Madagascar.

"Puis je franchis le détroit de la Sonde, arrivant à Saïgon, en Indo-Chine, où je demandai au consulat américain un visa pour me rendre aux Philippines.

"A Manille, je m'engageai dans les forces françaises libres qui me donnèrent une place sur un bateau américain en partance pour Singapour, dépôt central des F.F.L. en Extrême-Orient.

"Le bateau quitta Manille le 2 décembre. Cinq jours plus tard, les Nippons attaquèrent Pearl Harbor et notre navire se réfugia dans le port de Balek Pappen, à Bornéo, et de là dans des eaux infestés de bateaux japonais, mouilla en rade de Surabaya, à Java.

"J'atteignis enfin Singapour. Pendant huit jours, la ville essuya les bombardements japonais. Sur un bateau anglais je me rendis ensuite à Calcutta, où je restai cinq jours.

"Je traversai les Indes en chemin de fer, de Calcutta à Bombay. Un mois dans un camp anglais et en route pour Liverpool, avec escales au Cap et à Freetown.

"Je n'avais pas fini de voyager, puisqu'en août 1942 on me mit à bord d'un paquebot pour New-York. Après quelques jours passés dans la métropole américaine, je me rendis au Canada, où je suivis un cours de pilotage dans des écoles du plan d'entraînement du Commonwealth à Moncton, Calgary et Saskatoon."

Même aujourd'hui, Jean n'a pas perdu le goût des tours de force. "La semaine dernière, dit-il, j'ai survolé, au retour d'un raid, trois pays dans l'espace d'une heure : la Hollande, la Belgique et la France."

Et après la guerre ?

"Je veux revoir Nancy, dit le jeune aventurier, et puis retourner au Canada où je passai huit mois et où les gens se montrèrent si charmants pour moi."

Repas chauds, sur les avions du CARC

Ottawa, 20. — Une bonne soupe chaude, un rôti fumant des pommes de terre et des légumes cuits à point, enfin, tout ce qui constitue un repas complet sera dorénavant à la portée des aviateurs volant à des milliers de pieds dans les airs, et cela grâce à une heureuse innovation de la Division du génie et de la santé du Corps d'aviation royal canadien.

Mais quelle est cette heureuse innovation ? Il s'agit tout simplement d'un cabinet en métal servant de réchaud et adapté aux conditions spéciales de l'avion. Grâce à ce cabinet, les équipages aériens qui accomplissent jour et nuit des missions lointaines au-dessus de l'Atlantique ou du Pacifique pourront se servir des repas chauds au lieu de manger des sandwichs froide.

Ce cabinet peut contenir assez de nourriture pour servir deux repas complets à neuf personnes. Les liquides, tels que la soupe, le thé et le café, sont enfermés dans des bouteilles thermos en quantité suffisante pour étancher la soif des aviateurs même en dehors des repas. Les aliments sont déposés dans des casseroles profondes faites de métal poli. Un petit poêle électrique mobile permet de réchauffer les plats sans les déplacer ; de cette façon, il n'y a aucun danger de renverser les aliments.

L'énergie électrique de l'avion alimente le réchaud. La nourriture, apprêtée au sol, peut conserver ainsi sa chaleur indéfiniment.

Une telle innovation est appelée à accroître l'efficacité des aviateurs canadiens, car rien n'aide davantage à chasser la fatigue et les idées noires qu'un bon repas servi chaud.

London, Ont. — (P. C.) — Le soldat Donald Duck, plus enclin aux voyages aériens que son homonyme du cinéma, était l'un des 29 soldats de l'Ontario gradués comme paratroupier à l'école des parachutistes du camp Shilo, au Manitoba.

L'aviation aux Indes

New Delhi (P. C.) — Durant les dernières années, plus de 1,000,000 d'hommes ont travaillé nuit et jour à construire des terrains d'atterrissage aux Indes.

Présent de roi

Hull, Angleterre — (P.C.) — Un éturgeon royal, de six pieds de long, pour la première fois depuis dix ans est arrivé dans ce port sur le chalutier Eton. Et selon les traditions, il fut présenté au roi qui l'accepta.

Souvenir historique

Cransley, Angleterre. (P.C.) — Des soldats américains de la région de Northamshire ont contribué à payer une verrière souvenir qui sera posée dans une église du 13ième siècle, en souvenir de la rencontre de Churchill et de Roosevelt. La verrière représente le président et le premier ministre assis sur le pont d'un navire de guerre.

Autre conférence dans l'empire

Londres — (P.C.) On croit que la conférence des premiers ministres du Commonwealth sera suivie par celle des dirigeants du parti travailliste des dominions ou par leurs représentants.

Quoiqu'il n'y ait pas de parti qui se dise travailliste au Canada, M. M.-J Coldwell, chef du parti C. C. F., sera invité pour représenter le Canada.

Deux chefs travaillistes sont également premiers ministres de leur pays — Peter Fraser, de Nouvelle-Zélande, et John Curtin, d'Australie. Ils ne pourront retourner eux-mêmes à Londres, mais ils y enverront leurs représentants.

TABAC À CIGARETTES
VOGUE
Donne pleine valeur
à ceux qui font leurs rouleuses
Achetez le contenant d'une ½ livre... il est économique.

AVIS IMPORTANT

aux Personnes qui Envoient des Sweet Caps et des Winchesters aux Soldats Outre-Mer

Pour assurer plus prompte livraison des colis de cigarettes aux Canadiens dans les Forces Armées outre-mer, le Maître Général des Postes et le Ministre de la Défense Nationale ont annoncé de nouveaux arrangements qui fournissent pratiquement un service de poste aérienne.

A compter du 19 juin, les étiquettes de tels colis seront envoyées par voie aérienne puis fixées aux colis préalablement expédiés outre-mer.* Cela préviendra les pertes en cours de transport et accélérera la livraison.

Veuillez toutefois noter spécialement que les nouveaux règlements demandent à toutes les compagnies de tabac de s'en tenir à une grosseur uniforme de colis : 300 cigarettes.

Désormais, donc, nous ne pourrons accepter de commandes que pour 300 cigarettes à $1.00 le colis. Vous pouvez toutefois envoyer plus d'un colis au même taux et en même temps.

Vous pouvez commander ces colis exactement comme vous le faites actuellement par l'entremise de votre marchand de tabac ou en envoyant votre commande à Sweet Caps, Case Postale 6,000, Montréal, P.Q.

IMPERIAL TOBACCO SALES COMPANY OF CANADA, LIMITED

**Des stocks frais sont envoyés continuellement pour refaire l'approvisionnement.*

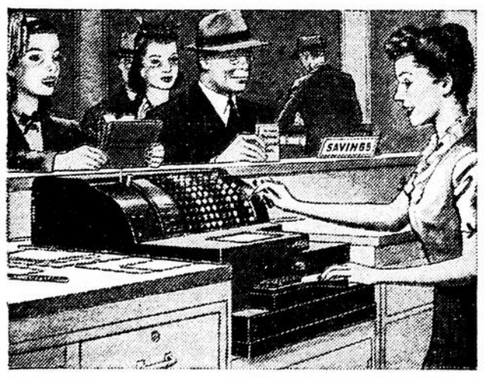
Je change les minutes en secondes



Je vous épargne, à vous et à tout le monde, un temps précieux en accélérant les transactions au guichet du caissier—je diminue le temps pendant lequel on fait la queue. Je change les minutes en secondes avec une machine National qui fait les entrées au guichet.

Les banques, les compagnies de fiducie, les autres institutions financières font tout aujourd'hui pour vous servir plus vite. En utilisant les machines National qui font les entrées au guichet du receveur ou du payeur, elles vous donnent un service plus rapide et le maximum d'exactitude. Par ce moyen, votre paiement, votre dépôt, votre retrait est inscrit dans votre livre de banque et les livres de la banque ou de la compagnie sont faits en même temps avec les mêmes chiffres. Toute la transaction se fait devant vous . . . en quelques secondes à peine.

C'est là un autre exemple de ce que contribue National à votre économie du guerre.



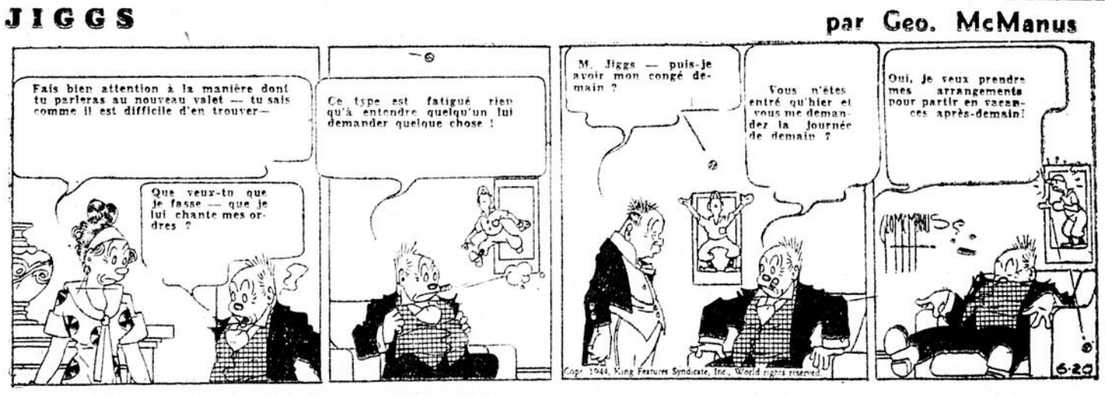
Epargner du temps c'est servir le Canada. C'est là un des nombreux systèmes mécanisés construit par National pour accélérer la compilation des records, protéger l'argent et épargner des heures-homme d'une importance vitale—en affaire, dans l'industrie, au gouvernement et au public. L'on peut se procurer des caisses enregistreuses National neuves ou usagées pour fins de commerce; la quantité est limitée. Il y a aussi les machines à comptabilité National qui s'obtiennent par ordre de priorité.

V28AP-44

ON A BESOIN DE DONNEURS DE SANG
De plus en plus on a besoin d'hommes et de femmes prêts à rendre ce service—facile à rendre et sans douleur—à nos gars du pays qui combattent pour nous sur les fronts par tout le monde. Prenez rendez-vous avec la Croix Rouge *immédiatement.*

National
Caisses enregistreuses — Machines à comptabilité et de tenue de livres
301 Boulevard Charest — Téléphone : 3-0067, Québec
The National Cash Register Company
OF CANADA LIMITED

JIGGS par Geo. McManus



L'AGENT SECRET X-9 PAR ROBERT STORM

(Copyright Publie Ledger Ins.)



Carnet mondain

Madame Langis Galipeault et sa fillette, Louise, passent quelques jours à Montréal.

Me Roger Duhamel, de Montréal, a passé la fin de semaine dans notre ville.

Madame Antonio Bibeault, qui a fait un séjour à Québec à l'occasion des fêtes du centenaire du couvent de St-Roch, est retournée dans la métropole.

Mademoiselle Renée Morin, de Montréal, était de passage à Québec en fin de semaine.

Me Jacques Perreault est retourné à Montréal après avoir passé la fin de semaine à Québec.

Madame Jos. Dugal a reçu intimement ces jours derniers en l'honneur de mademoiselle Madeleine à l'occasion de son prochain mariage.

M. et madame Henri Royer ont reçu dimanche soir, à leur résidence de l'avenue Monk, à un dîner de douze couverts, en l'honneur de M. Philippe Cantave, consul d'Haïti à Ottawa. Les invités étaient: mesdames Edouard Dubuque, Charles Laviolette, et mademoiselle Georgette Poitras, de Montréal, le docteur R. Cangé, M. Jean Lescouflair, M. et madame A. Malouin, mademoiselle Berthe Trudel et M. André Patry.

Mademoiselle Georgette Poitras, de Montréal, a passé la fin de semaine à Québec.

Le docteur Adélard Groulx est retourné à Montréal après avoir fait un court séjour dans notre ville.

Mesdemoiselles Patricia Poitras, Claire Lépine et Marion Beauchemin ont reçu hier après-midi de 5 à 7 heures, au Mary Mount, à un shower de toiles, en l'honneur de mademoiselle Thérèse Laliberté, à l'occasion de son prochain mariage. Servaient le thé et les glaces mesdames Adjutor Laliberté, E. Poitras, Jules Lépine et madame Beauchemin, aidées de madame Gérard Drapeau et de mesdemoiselles Yvette et Rachel Bergeron, Hilda Robitaille et Thérèse Lebon.

Nos lecteurs sont priés de ne pas oublier que toutes les notes du carnet mondain doivent être communiquées à

l'Evénement-Journal

avant 5 heures de l'après-midi. L'on doit communiquer en signalant

7116

Le samedi et le dimanche, signalez

7980

Mademoiselle R.-E. Drouin, de Chicoutimi, de passage à Québec, s'est enregistrée au Château Frontenac.

Le lieutenant-colonel J. Vallier, de Washington, D.C., passe quelques jours dans notre ville.

Madame James Brodie, d'Iberville, a passé quelque temps à Château d'Eau, l'invitée de sa mère, madame R.-O. Dynes.

M. et madame Louis Perry sont retournés à Ottawa, après avoir passé quelques jours à Québec, Trois-Rivières et Montréal.

Mesdemoiselles Lorraine et Mariette Belliveau, étudiantes au Collège de Sillery, sont actuellement dans la métropole en route pour Meteghan, N.-E., où elles passeront les vacances d'été chez leurs parents.

M. Antoine Desmarais, qui était de passage dans notre ville ces jours derniers, est retourné dans la métropole.

M. Jacques Lortie, C.A.R.C., est retourné à Calgary, Alberta, après avoir fait un séjour de quelques jours chez ses parents, M. et madame Gustave Lortie.

Mademoiselle Marguerite-Marie Drapeau, étudiante au Collège de Sillery, est retournée à Rimouski, où elle passera les vacances chez ses parents.

M. et madame Guy Racine sont de retour d'un voyage à Shawinigan, où ils ont assisté en fin de semaine au mariage Guay-Caron.

Mademoiselle Paule Lavigne, étudiante au Collège de Sillery, fait actuellement un court séjour dans la métropole, avant de retourner à la demeure de ses parents, à La-Sarre, Abitibi.

Mademoiselle Yvonne Béland, de Louiseville, a été dernièrement l'hôte d'honneur de plusieurs réceptions à l'occasion de son prochain mariage avec M. Tancrede Deslauriers.

Mardi, le 30 mai, madame Henri-R. Béland et mademoiselle Flory Heaton ont reçu de cinq à sept h. à la résidence de leurs parents, le thé et les glaces furent servis par mesdames Hector Béland, Avila Rouleau, J.-A. Coutu et B. Benoit, aidées de mesdemoiselles Coutu et Heaton. Mardi, le 10 juin, un shower d'ustensiles de cuisine a été offert par Mlles Madeleine et Lucile Rouleau, de Berthier et le 15 juin, madame Rodrigue Latourelle, a reçu à un déjeuner suivi d'un bridge dans les salons du Château Louise.

M. et madame Hubert Lussier sont de retour d'un voyage à Shawinigan, où ils ont assisté en fin de semaine au mariage Guay-Caron.

M. Maximilien Caron, l'avocat, de Montréal, a fait un séjour à Québec en fin de semaine.

Mademoiselle Eveline Leblanc, d'Ottawa, était de passage à Québec, dimanche.

M. et madame G.-H. Tessier, de Chicoutimi, passent quelques jours en notre ville.

M. J.-E.-R. Davis, de Toronto, est retourné à Toronto, après un bref séjour à Québec.

Hier matin, en la chapelle privée de l'église St-Jean-Baptiste, M. l'abbé Jean-Baptiste Drouyn, a béni le mariage de Lucille, fille de M. Aime Gauvin et de madame Gauvin, décédée, avec M. Aimé Gingras, fils de M. et madame Cyrille Gingras. Pendant la cérémonie religieuse un programme de chant fut exécuté par mademoiselle Béatrice Paquet, madame Oscar Ferland et M. Jean Goulet. La mariée, accompagnée de son père, portait une robe de crêpe Vaucanson bruyère avec broderie de myosotis, un chapeau de fleurs et un bouquet de corsage composé de roses roses et de bouvardias. Elle avait comme unique bijou une croix d'or, cadeau du marié. M. Cyrille Gingras était le témoin de son fils. Après la cérémonie, il y eut réception à l'hôtel St-Roch. M. et madame Gingras partirent ensuite pour voyag et madame Gingras portait alors un deux-pièces de lainage vert olivier sous un manteau beige à col de renard, avec accessoires brun canelle.

M. et madame F. Fortier, de Victoriaville, font actuellement un séjour à Québec et logent au Château Frontenac.

M. Karl Jurak a passé la fin de semaine dans la métropole, où il a assisté au mariage Benoit-Lafontaine.

Montréal et ailleurs

Jeudi matin, à neuf heures et demie, en l'église Saint-Viateur d'Outremont, décorée de pivoines, de fougères et de palmiers, a été célébré le mariage de mademoiselle Isabelle Beaudoin, fille du docteur et de madame Joseph-A. Beaudoin, avec M. Jean Papineau-Couture, fils de M. et de madame Armand Papineau-Couture. La bénédiction nuptiale leur fut donnée par le R. P. J.-Alfred Bernier, s.j. Pendant la messe célébrée par le R. P. J.-M. d'Anjou, s.j., un programme musical fut exécuté. Mademoiselle Suzanne Clerk chanta un extrait de la Cantate de la Pentecôte, de Bach, et M. Gabriel Cusson joua le Pater de Jean Papineau-Couture; mademoiselle Madeleine Martin, organiste, fit entendre à l'entrée des mariés une Fugue de Jean Papineau-Couture et à leur sortie, une pièce de Busser. Le choeur avait été décoré de pivoines. Des fleurs identiques ainsi que des massifs de fougères et de palmiers avaient été disposés dans la nef. Le docteur Beaudoin accompagnait sa fille et M. Papineau-Couture était le témoin de son fils. La mariée portait une robe de style en faille française ivoire avec incrustations de satin broché ivoire, encolure arrondie et dont l'ampleur de la jupe formait petite traine, un voile de tulle illusion froncé sous un bandeau de fleurs de satin; sa gerbe qui retombait en cascade, était composée d'oeillets blancs et de bouvardias; elle portait également un collier de perles, cadeau du marié. Mademoiselle Madeleine Grenier, dame d'honneur, portait une robe de mousseline de soie cyclamen à jupe très ample et à corsage plissé, un petit chapeau de même ton et un bouquet colonial forme de poids de senteur dans les tons dégradés de cyclamen. MM. Gilles Papineau-Couture, Yves Tanguay, Jacques Decary et Jacques Beaudoin plaçaient les invités. Madame Beaudoin, mère de la mariée, portait une robe de romain bleu mystère, un chapeau assorti avec voilette et des accessoires bleus. Madame Papineau-Couture, mère du marié, portait une robe de romain "Blue grass", un chapeau de bakou noir des accessoires noirs et à l'épaule des roses Talisman. Après la cérémonie, une réception eut lieu chez les parents de la mariée, Spring Grove Crescent, où les salons étaient décorés de pivoines et de verdure. M. et madame Papineau-Couture partirent ensuite pour Madison, Wisconsin. Pour voyager, madame Papineau-Couture portait un trois-pièces de lainage cendre de rose avec col de lynx, un petit tricorne de paille saturne chataigne et des accessoires de même ton.

Le lieutenant et madame Jean Saint-Pierre de Montréal, passent quelques jours à New-York.

Mademoiselle Simone Poirier est de retour à Montréal, après un long séjour dans l'Ouest canadien, chez son frère, le docteur Richard Poirier.

Ces jours derniers une réception avait lieu au Cercle Universitaire, en l'honneur de mademoiselle Geneviève de la Tour Fondue, à l'occasion de la publication de son dernier roman.

Madame Hubert Benoit, accompagnée de son fils, Michel, est retournée à Digby, après avoir passé un mois dans la métropole, chez sa mère, madame Henri Peladeau.

Madame Louis Lefebvre de Montréal, et sa fille, Jeanne, sont de retour d'un voyage sur la côte du Pacifique.

Madame Walter-B. Ramsay de Montréal, a fait un court séjour à Toronto dernièrement.

Professeurs agrégés

Au cours de la réunion de fin d'année du conseil du Séminaire de Québec, huit professeurs ont été agrégés à cette institution, a annoncé hier matin M. le chanoine Oscar Genest, supérieur. Les nouveaux titulaires sont: M. l'abbé Adrien Falardeau, aumônier des étudiants; M. l'abbé St-Georges Bergeron; M. l'abbé Arthur Jobidon, M. l'abbé Léonce Grégoire, M. l'abbé Georges-Edouard Demers, M. l'abbé Robert Dolbec, M. l'abbé Hermas Vézina et M. l'abbé P.-A. Lelaidier. En remplacement de M. l'abbé Emile Beaudry, qui reprendra l'enseignement en septembre prochain, M. l'abbé Noël Lacroix a été nommé économe, tandis que M. l'abbé Roch Rochette a été nommé aumônier des Soeurs Dominicaines, remplaçant à ce poste M. l'abbé Albert Roy, curé de St-Grégoire de Montmorency.

Pour les gourmets

COTELETTES DE VEAU EN PAPILLOTTES

Ayez de petites côtelettes de veau, faites-les mariner un jour dans une cuillerée et demie d'huile pour deux côtelettes. Ajouter: persil, ciboules, échalottes, champignons, le tout haché bien fin, sel et poivre. Prenez un papier deux fois grand comme votre côtelette, beurrez-le et placez des fines herbes dessus. Mettez par-dessus votre côtelette, puis des fines herbes et pliez votre papier tout autour. Mettez alors sur le gril; trois quarts d'heure suffisent.

SALADE PERFECTION (Pour 6)

1 c. à s. pleine de gélatine
¼ tasse d'eau froide
½ c. à t. de sel
¼ de tasse de vinaigre doux
½ tasse de chou (haché fin)
1 c. à s. de jus de citron
½ piment vert doux
1 tasse de céleri (coupé en petits morceaux)
1 tasse d'eau bouillante
¼ tasse de sucre
½ piment rouge doux (coupé en petits morceaux)

Faites tremper la gélatine dans l'eau froide, pendant cinq minutes, ajoutez le vinaigre, le jus de citron, l'eau bouillante, le sucre et le sel. Quand le mélange commence à prendre de la consistance ajoutez les ingrédients qui restent; mettez dans un moule humide et laissez refroidir. Servez sur de la laitue ou de l'endive. Garnissez avec un assaisonnement.

CREME ESPAGNOLE

3 tasses de lait chaud
3 ou 4 oeufs
¾ tasse sucre
2 cuil. à table de gélatine
1 cuil. à thé de vanille, zeste d'orange

Faites tremper la gélatine dans ¼ tasse d'eau froide. Versez le lait chaud dans un bain-marie, ajoutez le sucre et le zeste d'orange, puis les jaunes d'oeufs battus. Brassez constamment sans laisser bouillir. La crème est prise lorsqu'elle s'attache à la cuiller de bois. Retirez du feu, ajoutez la gélatine, dissoute au-dessus d'un récipient d'eau bouillante. Versez dans les blancs d'oeufs battus en neige, ajoutez l'essence et placez dans un moule rincé à l'eau froide. Laissez prendre au froid.

Bourses pour les gardes-malades

"Des bourses seront accordées à un groupe choisi de gardes-malades de la province de Québec désireuses d'entreprendre des études qui leur permettront de se qualifier pour remplir des postes d'enseignement et de surveillance." C'est ce que vient d'annoncer Mlle E. Flanagan, présidente de l'Association des Gardes-Malades enregistrées de la province de Québec.

L'insuffisance de personnel enseignant et de surveillance dans les hôpitaux canadiens est devenue telle, par suite de la guerre, que le gouvernement fédéral a décidé d'accorder un certain nombre de bourses à un groupe de gardes-malades triées sur le volet, afin de leur permettre de se qualifier pour remplir des postes qui, autrement, ne pourraient l'être. Une somme de $75,000 sera affectée à cette fin en 1944-45. Cette rareté de personnel enseignant et de surveillance n'est pas seulement due à l'enrôlement des gardes-malades dans les forces armées; elle doit aussi être attribuée au nombre croissant des civils qui ont besoin des soins des gardes-malades, tant dans les hôpitaux qu'à domicile. L'insuffisance des médecins, surtout dans les régions rurales, jointe au fait qu'un plus grand nombre de gens n'habitent plus chez eux et doivent être hospitalisés en cas de maladie, ajoute encore à la gravité de la situation.

Un hôpital ne peut fonctionner d'une manière satisfaisante sans un personnel enseignant et de surveillance bien entraîné. Sans ce personnel, l'etnrainement des élèves infirmières sera inférieur et les soins donnés aux patients seront forcément inadequats.

La province de Québec recevra du gouvernement fédéral une somme d'argent qui sera distribuée par le Comité des Bourses aux gardes-malades recommandées par l'Association des Gardes-Malades enregistrées de la province de Québec. Les infirmières qui désireront obtenir cet entrainement devront en faire la demande à cette association.

Il y aura deux genres de bourses: des bourses à long terme permettant aux titulaires de suivre des cours à l'université durant une année entière et des bourses à court terme, couvrant une période de quatre mois à l'université, des cours de clinique à l'hôpital, etc. Les demandes pour les bourses à long terme seront adressées à la secrétaire de l'Association provinciale avant le 30 juin 1944 et celles pour bourses à court terme avant le 1er mars 1945.

Trente et une bourses furent accordées à des gardes-malades de la province de Québec en 1943-44.

Avec les bourses de 1944-45, les titulaires seront libres de choisir n'importe quelle université au Canada pour suivre leurs cours. On escompte qu'elles s'efforceront d'acquérir le maximum d'expérience possible afin de pouvoir ensuite servir efficacement les hôpitaux auxquels elles seront attachées, ainsi que leurs compatriotes et leur pays.

Votre horoscope

Cherchez dans la section correspondant à votre date de naissance, le verdict des astres concernant la direction de vos actes aujourd'hui.

MARDI, 20 JUIN 1944

20 mars au 20 avril (Bélier)—Une de vos meilleures journées en ce qui concerne vos affaires personnelles et toutes les activités qui vous concernent.

21 avril au 20 mai (Taureau)—Journée stimulante qui vous apportera des changements attendus depuis longtemps. Cooperez avec ceux qui vous le demandent.

21 mai au 21 juin (Gemeaux)—Une meilleure journée pour les affaires sentimentales que les affaires en général. On vous demandera conseil aujourd'hui, ne vous dérobez pas.

22 juin au 23 juillet (Cancer)—Un petit examen de conscience est recommandé aujourd'hui. Soyez compréhensif vis-à-vis de vos proches et sachez pardonner.

24 juillet au 22 aout (Lion)—Ménagez votre santé, surveillez vos paroles et essayez de prendre quelques distractions, voila ce que vous recommandent les astres pour aujourd'hui.

23 août au 23 septembre (Vierge)—Encore une grosse semaine en perspective, mais celle-ci vous apportera de grandes consolations. On pense à vous.

24 septembre au 23 octobre (Balance)—Si vous continuez votre effort patient en vue du but que vous voulez atteindre, les resultats seront excellents. Tout s'annonce bien.

24 octobre au 22 novembre (Scorpion)—N'abandonnez rien au hasard aujourd'hui, cela pourrait vous occasionner bien des ennuis. Ayez confiance en vous.

23 novembre au 22 décembre (Sagittaire)—Vos amis pourront vous aider aujourd'hui soit en vous accordant leur appui moral, soit en vous rendant un service.

23 décembre au 21 janvier (Capricorne)—Vos affaires d'argent exigeront un surcroit d'adresse et de discrétion de votre part. Une parole à la légère vous serait nuisible.

22 janvier au 20 février (Verseau)—Un peu de calme vous est recommandé si vous tenez à conserver votre équilibre aujourd'hui.

21 février au 20 mars (Poissons)—Vous devriez être capable de doubler vos avantages aujourd'hui. Continuez à développer vos belles qualités.

L'enfant né aujourd'hui possedera de nombreux talents, ingenieux il réussira probablement à se creer une place avantageuse dans la vie s'il est dirige dans le sens de ses aptitudes. Bon et genereux.

Les avis de naissance, de mariage et de fiançailles, quelle que soit la formule, publiés dans le "Carnet mondain" coûtent $1.00 l'insertion.

Toute commande devra être accompagnée de ce montant.

Bureau fermé

La commission des prix et du commerce annonce que, du 20 juin au 1er août prochain, le bureau d'enregistrement du logement, situé à 202, rue St-François, restera fermé tous les avant-midi, sauf le samedi.

Pendant cette période, les heures de bureau dans l'après-midi, seront de une heure et demie à cinq heures et demie.

Télégramme fatal

Montréal, 20. — (P.C.) Des témoins ont raconté hier, devant un jury de coroner, que Mme John Ladouceur, 68 ans, succomba à une crise cardiaque après que son garçon lui eut lu un télégramme lui annonçant la disparition outre-mer, d'un autre de ses fils membre de l'armée canadienne. Elle avait reçu le télégramme plusieurs heures auparavant, mais avait attendu, pour l'ouvrir, que son garçon fût revenu.

Forestiers catholiques

St-Hyacinthe, 20. — (D.N.C.) M. C.-A. Rousseau, de St-Hyacinthe, a été réélu au poste de chef ranger provincial lors du congrès de l'ordre des Forestiers Catholiques tenu à Sherbrooke. Les autres officiers de l'Ordre ont été élus comme suit: vice-chef ranger, M. J.-W. Cantin, de Québec; secrétaire provincial, M. Charles Lussier, de Montréal; trésorier provincial, le notaire E.-H. Reilley, de Montréal.

La poste le 24

Le directeur de la poste, M. J.-A. Pouliot, nous communique l'avis ci-dessous, concernant les services de la poste à Québec, le 24 juin, 1944, jour de la fête de saint Jean-Baptiste.

Service des facteurs: Une livraison le matin, y compris les colis.

Lettres "par expres": Comme aux jours ordinaires.

Vestibules: Bureau-chef, rue Henderson. Succursale haute-ville, ouverts de 7 a.m. à 10 p.m. Stations postales et sous-bureaux, ouverts de 8 a.m. à 12 a.m.

Cases louées: Les correspondances reçues entre les heures ci-dessus mentionnées, y seront distribuées.

Guichets: Ouverts au bureau-chef, aux stations postales et aux sous-bureaux, de 8.00 a.m. à 12.00 a.m., pour toutes fins postales.

Levee des boites aux lettres: Comme aux jours ordinaires.

Acheminement des correspondances: Comme aux jours ordinaires.

L'ÈRE PROCHAINE



Aujourd'hui vous ménagez vos appareils de ménage. Mais demain, après la guerre, il vous faudra les remplacer. Faites un choix judicieux quand le moment sera venu. Voyez toute la collection des poêles, réfrigérateurs et fournaises Beach. Considerez leurs nouvelles lignes embellies, leurs nouveaux perfectionnements. Nous sommes à élaborer de nouveaux appareils à votre intention pour le jour où les restrictions seront abolies. En attendant, prenez bien soin de vos articles de ménage—faites les réparer au besoin.

F-3E

1894 50E ANNIVERSAIRE 1944

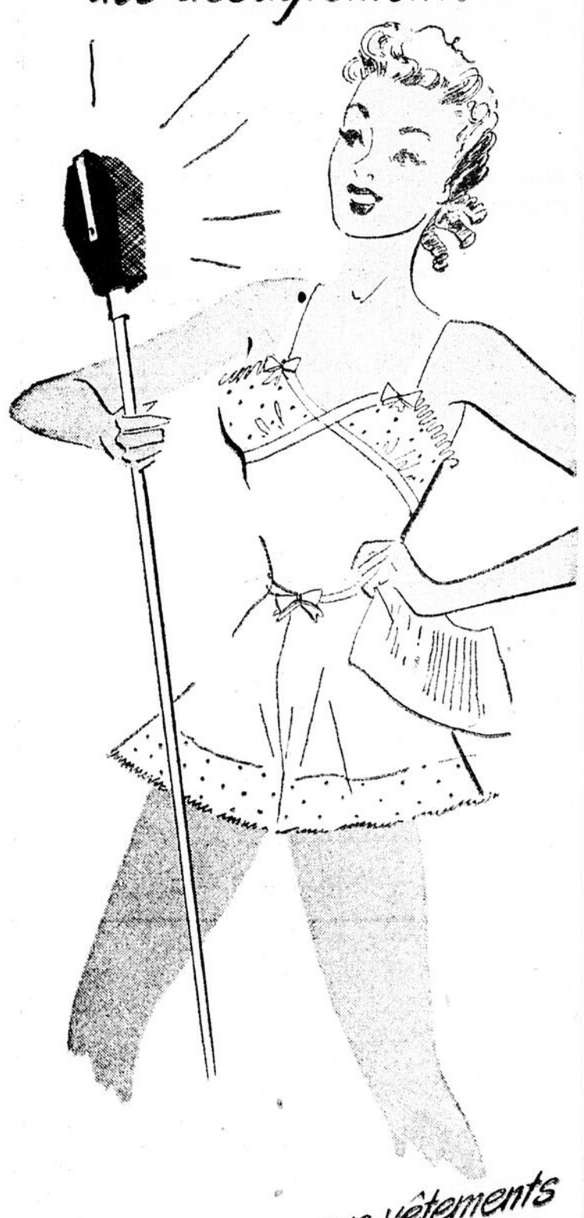
BEACH

POÊLES · RÉFRIGÉRATEURS · FOURNAISES

Beach Foundry Limited, Ottawa, Ont.

Succursales: Winnipeg · Calgary · Vancouver

Porter deux fois les mêmes sous-vêtements C'est vous attirer des désagréments!



Protégez vos sous-vêtements et votre charme

Le charme est le plus sûr chemin vers la popularité—l'amour. Des sous-vêtements *deux fois portés* gâcheront votre charme. En contact avec la peau, ils absorbent la transpiration et dégagent une odeur de défraîchi. Ne courez pas de risques—Lux-lavez votre lingerie dès que vous l'enlevez. Lux chasse l'odeur. *Lux garde les sous-vêtements comme neufs plus longtemps.* Dès aujourd'hui, inscrivez-vous à un cours de charme pour vous et vos sous-vêtements! Maintenant plus de Lux pour votre argent—et la grosse boite constitue une véritable aubaine.

CE SOIR-lavez vos sous-vêtements au—

LUX

UN PRODUIT LEVER



VOUS AVEZ UN RENDEZ-VOUS AVEC le Bonheur

La vie vous offre beaucoup d'occasions . . . il se peut que vous vouliez fonder un foyer, ou choisir une carrière commerciale . . . de toute façon, vous voulez la quiétude et le bonheur.

Le bonheur présent est incomplet si vous ne pouvez pas entrevoir un avenir heureux et sûr pour vous-même et les êtres qui vous sont chers.

L'assurance-vie *garantit* la sécurité de l'avenir . . . elle peut assurer un *revenu* quand le salaire cesse (le vôtre ou celui de votre mari).

SI VOUS AVEZ DES PERSONNES À VOTRE CHARGE—Si vous avez des personnes à votre charge, vous pouvez obtenir une police de la Mutual Life of Canada pour assurer leur sécurité, et aussi pour vous quand vous vous retirerez. Un représentant de la Mutual Life se fera un plaisir de discuter d'un programme d'assurance pouvant convenir à vos besoins particuliers. Téléphonez ou écrivez aujourd'hui au bureau de la Mutual Life of Canada le plus proche.

Faites-en votre compagnie en devenant un assuré

THE MUTUAL LIFE OF CANADA

Fondée en 1869
Siège Social—Waterloo, Ontario

PROTÉGEANT PLUS DE 180,000 FAMILLES CANADIENNES

1869 • 75ÈME ANNIVERSAIRE • 1944

J.-N. ROY, Gérant du District
J.-G. MONAGHAN, Gérant de la Ville
ANTONIO DEMERS, Inspecteur
71, rue St-Pierre, Québec, P. Q.

Autres Succursales de la Province de Québec:
627, ouest, rue Dorchester, Montréal.
6 nord, rue Wellington, Sherbrooke
34 Edifice Banque Canadienne de Commerce, Trois-Rivières,
Bureau de Postes, Noranda,

Des mesures doivent être prises contre certaines gens



CEUX QUI DÉVELOPPENT DES BONBONS

Juste au moment *le plus important* d'un film—ils commencent à déchirer le papier d'une tablette de chocolat—et la scène d'amour fait l'effet d'un feu de forêt. Ces gens-là devraient *faire* quelque chose pour leurs nerfs.



CEUX QUI TAMBOURINENT AVEC LEURS DOIGTS

Ce sont des trouble-paix. Ils ne peuvent pas écouter personne sans tambouriner sur le bras de leur fauteuil avec leurs doigts nerveux. Ce sont peut-être des gens qui boivent du thé ou du café alors qu'il ne leur en faudrait pas. La caféine leur affecte peut-être les nerfs.



CEUX QUI TAPOTENT DU PIED

Le moindre petit retard—peut-être un retard inévitable—et ils s'énervent et commencent à tapoter du pied. Vous les entendez souvent grommeler contre une vendeuse, un conducteur de tramway ou une sténographe. Faut-il blâmer le thé ou le café. Le Postum pourrait-il y faire quelque chose?

LES HEUREUX BUVEURS DE POSTUM

Les gens devraient *découvrir* ce qui est la cause de leur nervosité ou de leur insomnie. Très souvent, c'est simplement le thé ou le café. Le thé et le café rendent beaucoup de gens nerveux, même s'ils ne font pas de mal à d'autres.

Si le thé ou le café vous affecte—adoptez le POSTUM. Il est débarrassé de la caféine et de tout stimulant. Il *ne peut pas* vous détraquer les nerfs.

Le Postum a un goût excellent et tout à fait particulier. Economique—coûte moins d'un sou la tasse. Pratique—l'Instant Postum se fait directement dans la tasse en y ajoutant simplement de l'eau bouillante ou du lait chaud. Votre épicier a du Postum.



POSTUM

P&F

Un Produit de General Foods

Bourse de Toronto

U S Steel	56⅜	58	57⅛	57⅛
Westing Electric	103	107	105¼	107
Ventes Titres		Haut	Bas	Ferm.
700 Ajax		145	145	145
16950 Aldermac		24½	20	22
1200 Anglo		67	67	67
20 Anglo Hur		565	565	565
17300 Area		30½	28	30
1500 Arjon		12½	11	11
500 Armistice		39	39	39
65100 Aumaque		97	89	91
173150 Astoria		27	23	26
1300 Aunor		390	385	390
700 Bagamac		15½	15½	15½
1500 Bankfield		20	17	18
1000 Base Metal		12	12	12
44390 Bear Explor		150	143	149
73712 Beattie		223	205	217
18400 Bidgood		37	36	36
100 Bobjo		09½	09½	09½
500 Bonetal		23	23	23
210 Braiorne		12⅛	12	12⅛
8112 Brit Dom		120	116	120
900 Buffalo Ank		490	475	480
600 Buffalo Can		07	06½	07
2300 Cal Edm		180	165	180
5400 Can Malartic		78	70	78
400 Cariboo		165	160	165
5138 Cent Pat		200	185	191
2600 Chem Res		30	28	30
9000 Cent Porc		17	16	17
1700 Chesterville		135	132	132
1550 Cochenour		180	172	180
26700 Coin Lake		31½	30¾	31½
7575 Coniaurum		150	135	144
232 Cons Smelt		43½	43¼	43½
3600 Delnite		95	91	95
800 Denison		161	155	162
6650 Conwest		28	28	28
200 Dome		25	24½	25
400 Duquesne		08¼	08¼	08¼
1000 East Cr		221	210	216
16050 East Malar		425	425	425
100 Falcon		06½	06½	06½
1500 Fed Kirk		56	53	56
95300 Francoeur		690	675	685
5800 G Yellk		09½	08½	09½
270 Gillies		03¾	03½	03½
2060 Glenora		22	21¼	22
9000 Gods Lake		29	26	29
13100 Goldale		14	13¼	14
69100 Gold Gate		05½	05½	05½
500 Grull		25	25	25
1100 Gunnar		04¾	04	04¾
16500 Hallnwell		40	36	39
84100 Harricana		11	11	11
1000 Hi Sarc		11	11	11
370 Hollinger		13¾	13¾	13¾
2400 Home		328	310	325
12960 Howey		34½	32	34½
4800 Inspiration		80	76	80
535 Int Nickel		33½	32¼	33¼
2000 Jack Waite		04	04	04
500 Jacola		32	32	32
2000 Jason		1000	980	1000
4135 Kerr Addison		65	65	65
1700 Kirk Hud		104	104	104
10500 Kirk Lake		196	194	196
6000 Labrador		190	177	190
24800 Lake Dufault		19¾	18½	19¾
400 Lake Shore		10¾	10	10¼
7000 Lala C		124	118	122
12100 Leitch		113	105	113
7350 Lil L L		395	365	395
2580 Macassa		243	233	240
7150 MacLeod		195	184	185
7675 Madsen		385	365	380
8500 Malartic		02½	02½	02½
1000 Man Ba		07¾	07¾	07¾
2000 Malargo		05¾	05¼	05¾
1500 McDougall		59¼	59¼	59¼
210 McIntyre		150	136	142
10950 McKenzie		41	37	40
38407 McMarmac		39½	39½	39½
500 McVitt		22¼	20½	22
18000 McWatt		43	41½	43
7700 Mid Cont		198	180	190
1400 Minitac Corp		90	79	85
117800 Moneta		145	135	140
28300 Negus		240	230	240
1650 Nipissing		56	53¾	56
165 Noranda		13	13	13
1000 Norgold		73	70	72
3500 Normetal		55	53	54
4600 Nor Con		252	215	240
80641 O'Brien		47	47	47
200 Okalta		77	76	76
3200 Pac Oil		32	32	32
1000 Omega		138	135	135
5705 Pamour		07½	07½	07½
500 Pandora		06	06	06
2400 Partenan		37½	35	36
41400 Paymaster		106	95	105
22600 Perron		270	248	260
8500 Pickle Crow		255	250	255
4800 Pioneer		138	125	135
1700 Powell		94	93	93
2000 Premier		260	255	260
8540 Preston		94	93	94
4500 Queenston		26	26	26
1600 Quemont		08	08	08
2000 Reeves		09¾	09¾	09¾
4500 Roche		40	38	38
5800 Rouyn		370	355	370
10149 San Antonio		41	39	39
100 Senator		72	68	71
35595 Sherritt		10	10	10
200 Sigma		95	83	88
71700 Siscoe		65	61	64
30250 Sladen		150	145	148
2800 Springer		165	167	167
32573 Steep Rock		18	18	18
200 Sturgeon		135	120	130
13200 Sullivan		240	230	240
1050 Sylvan		355	350	350
3300 Teck Hughes		98	95	95
75 Thburn		26	24½	24½
100 Towagmac		65	63	64
21850 Trans Res		04½	04½	04½
2000 Unit Oil		260	250	257
7914 Upper Canada		10¾	995	10
5493 Ventnor		09¾	08½	09½
8000 Vermilata		525	515	525
2073 Wasa Am				
CURB :				
100 Foothill		120	120	120
800 Osisko		23	22	23
1675 Pend Oreille		158	155	156
1000 Temisk		09	09	09

Ventes totales : 1,682,000 actions.

Aviation civile

Le nombre de passagers payants voyageant par avion augmente à 25,170 en février cette année contre 17,977 le mois correspondant de l'an dernier, soit de 40 pour cent. Le transport des marchandises diminue de 16 pour cent, mais le courrier augmente de 7.8 pour cent. Les recettes des compagnies canadiennes autorisées augmentent de $1.-081,418 en février 1943 à $1,307,342 en février 1944, mais les dépenses d'exploitation augmentent de $1.-107,184 à $1,493,617 et le déficit passe de $25,766 à $186,276.

DEMANDE DE SOUMISSIONS POUR SERVICE DE BATEAU A VAPEUR ENTRE HALIFAX, CANSO et GUYSBORO, N.-E.

Soumissions.— 1. On demande des soumissions pour un service de bateau à vapeur, à commencer aussitôt que possible, entre Halifax, Canso et Guysboro Nouvelle-Ecosse, arrêtant aux ports intermédiaires, et on recevra ces soumissions au Ministère du Commerce, Ottawa, Canada, jusqu'à midi le 4 juillet 1944.

Adresse.— 2. Les soumissions devront être envoyées sur des formules qu'on pourra se procurer sur demande faite au soussigné, et on devra les envoyer sous enveloppes cachetées adressées au Sous-Ministre en fonctions du commerce, Ottawa, Canada, et libellement marquées à l'extérieur :

"Soumission pour service de bateau à vapeur entre Halifax, Canso et Guysboro, N.-E."

et si elles sont envoyées par la poste, elles devront être recommandées.

Service.— 3. Le service pour lequel on demande des soumissions comprendra des voyages hebdomadaires réguliers toute l'année, de Halifax, N.-E., à Guysboro, N.-E., avec à tous les voyages arrêts à l'aller et au retour à Canso, Whitehead, Drumhead, Isaac's Harbour, Goldboro, Port Beckerton et, toutes les fois que la température et les autres conditions le permettront, à Port Hilford, à tous les voyages extérieurs faisant escale à Sheet Harbour, Half Island Cove et Queensport, et tous les quinze jours pendant la saison de navigation pendant les voyages à l'extérieur à Country Harbour et à Boisdale ; et pendant les mois de janvier, février et mars, alors que le service subventionné entre Halifax, Spry Bay et Sherbrooke est temporairement discontinué à Port Dufferin et à Mosers River, et aussi les conditions de la température, de l'eau et de la glace le permettant, à Sonora. On pourra se procurer des renseignements additionnels en s'adressant au soussigné.

Vaisseau à employer.— 4. Le vaisseau à employer devra être un vapeur d'environ 500 tonnes brutes, d'un tirant d'eau d'environ 12 pieds, d'une capacité de 350 tonnes de fret, avec pour passagers facilité convenable pour le service, et sujet à l'approbation du ministère, et avoir des facilités adéquates pour répondre aux besoins des offres de commerce. Il devra être construit de manière à pouvoir maintenir le service dans les conditions présentées par la glace pendant les mois d'hiver.

5.—Le ministre ne s'engage à accepter ni la plus basse ni aucune des soumissions.

Le sous-ministre en fonctions:
OLIVER MASTER.

Le dollar canadien

New-York, 20. — (P.C.) Le dollar canadien a monté de 1-8 de cent pour fermer à un escompte de 9 5-8 pour cent hier, sur le marché des changes étrangers de New-York. La livre sterling était stationnaire à $4.04.

La commission de contrôle du change étranger d'Ottawa a fixé le cours à $9.09 à la vente et à $9.91 à l'achat.

Lourdeur du seigle à Winnipeg

Winnipeg, 20. — (P.C.) — La séance était tranquille hier, sur le marché des céréales, et l'entre a pris une légère quantité de blé canadien. Les option du seigle ont manifesté de la faiblesse, en sympathie avec le fléchissement des grains à Chicago. Les cotations finales étaient de 5-8 à 1-4 sou à la baisse du boisseau.

Voici les prix des options sur le marché à terme :

SEIGLE :	Ouv.	Haut	Bas	Ferm.
Juil.	109⅜	109⅞	108⅜	109¼
Oct.	110⅛-110	110⅛	108⅜	109¾-⅞
Déc.	109⅛	109⅞	108¼	109⅜

AVOINES : Toutes les options aux prix du plafond de 51½.

ORGE : Toutes les options aux prix fixes de 64⅜.

Prix au comptant :

SEIGLE : 2 C. W. 109⅜.

AVOINES : Toutes les catégories aux prix fixes de 51½.

ORGE : Toutes les qualités aux prix maxima de 64⅜.

A CHICAGO

Chicago, 20. — (P.A.) — En fermeture hier, sur le marché des céréales, le blé avait monté de 1-2 sou ou baisse de 3-8 comparativement à la cloture de samedi ; les avoines avaient perdu 1-8 ou grimpé de 1-8, tandis que le seigle avait gagné 1-8 à 7-8 de cent. L'orge avait monté de 1-8 à 3-4 de sou.

Voici les prix des options sur le marché à terme :

BLE :	Ouv.	Haut	Bas	Ferm.
Juil.	158⅞	159⅞	158¼	159½-⅝
Sept.	158⅞-¾	160	158⅞	159¾-⅞
Déc.	159½-⅝	161⅜	160⅛	161⅜-½
Mai	160⅞			
AVOINES :				
Juil.	75⅛	76½	75⅞	76
Sept.	70¼-⅜	70¾	69⅞	70⅜
Déc.	69⅝-¾	70	69⅛	69⅞
Mai	69⅜	69⅞	68⅞	69½
SEIGLE :				
Juil.	109⅜	110½	108½	110¼-½
Sept.	110½-⅝	111½	109¾	111⅜-½
Déc.	111¼-112⅞	113¼	112½	113⅞-115
Mai	116¼-⅜	117	115¼	116⅞-117
ORGE :				
Juil.				119⅞
Sept.	111¼	112	111¼	112
Déc.	110½	111¾	110½	111⅜

LES DENREES

Montreal, 20. — (P.C.) — En fermeture hier, sur le Canadian Commodity Exchange, le beurre du Québec, marque 92, cotait 33 1-8 cents la livre; les ventes furent de 750 boites.

Les oeufs B-1 de l'Est : A-gros, 34 2-4 à 35 1-4 cents la douzaine; A-moyens, 32 3-4 a 33 1-4; A-poulettes, 27-27 1-2; E-B, 30-30 1-2; E-C, 23-23 1-2.

Les potions : le beurre de juin coutait 33-3/16 1-4 cents la livre; les oeufs se vendaient 34 cents la douzaine.

Montréal, 20. — (P.C.) — Voici les prix des produits de la ferme tels que rapportes hier par le ministère federal de l'Agriculture :

Oeufs classés, par cargaisons : 35-35 1-2 cents la douzaine pour A-gros, A-moyens, 33-33 1-2; A-poulettes, 27-27 1-2; B, 30-30 1-2 ; C, 23 1-2 à 24. Les arrivages se sont chiffrés à 927 caisses.

Beurre : première qualité de crémerie, prix aux commerçants, 33 1-2 34 cents la livre; première qualité en tinettes, prix aux commerçants, 35 1-4. Prix de gros, Québec, No 1 pasteurisé, 33 3-8 à 33 1-2; No 2 pasteurisé, 32 3-4 à 33 7-8; arrivage courant, Québec, No 1 pasteurisé, 32 7-8, livré en Montreal; No 2, 31 7-8, livré à Montréal. Les arrivages se sont établis à 675 boîtes.

Fromage : arrivage courant, blanc et color édé l'Ouest et du Québec, 20 cents la livre f.o.b., f.a.b., prix aux commerçants du fromage blanc et coloré de l'Ouest et du Québec pour le commerce local et extérieur, 20 11-16 à 21. Les arrivages se sont chiffrés à 1,416 boîtes.

Patates, sacs de 75 lbs : blanches No 1 de l'Ile du P.-E., $1.70-$1.75, N.-B., $1.50-$1.70; Québec, $1.25-$1.40; No 2 du Québec, $0.90-$1.00.

Valeurs étrangères à New-York

Séance du 19 juin 1944

	Off.	Dem.
Argentine 4½ 71	98½	99½
Australie 5 55	96½	96¾
Bolivie 7 58	13	13½
Brésil 8 ½ 57	61	62
Do 7 52	63¾	64
Do 5 51	61	62
Buenos Aires 4½ 77	83½	85
Chili 6 61	17½	18
Colombie 5 70	48	49
Danemark 4½ 62	76½	77¼
République Française 7 49	101	
Minas Geras 6½ 58	40	41¾
Nouv. Galles du Sud 5 57	95½	96¼
Norvège 4½ 56	98	99½
Perou 6 60	23¼	23½
Rio de Janeiro 6½ 53	39¼	39½
San Paulo 7 40	66½	67

Les opérations de C.-W. Lindsay & Co.

Dans son rapport financier aux actionnaires, le président de C.-W. Lindsay, M. A.-L. Maflman, mentionne que le chiffre des ventes de cette firme a augmenté pendant l'exercice finissant le 29 fevrier 1944 et que cette tendance s'est continuée durant le premier trimestre de l'année fiscale courante. Les revenus se sont élevés à $79,690 a comparer à $68,591 l'exercice precédent. Après les déductions, les benefices nets se chiffrent à $16.863 comparativement à $21.617; ces profits nets représentent $3.82 l'action de priorité contre $4.90 en 1942. La situation financiere s'est améliorée et le capital d'exploitation est passé de $875.-302 à $949,693. La compagnie a paye un dividende de $2 sur les titres de priorité en 1943 et en versera un autre de $2 le 28 juin prochain.

PRIX DE GROS

A MONTREAL

Blé Nord No 1	$1.42
Blé Nord No 2	$1.39
Avoine Ouest No 2	0.63
Orge d'engrais No 3	0.80
Par boisseau à Montréal, ex-magasin	
Grains moulus a engrais:	
Son	$29.25
Gru rouge	$30.25
Gru blanc extra	$33.25
Par tonne comprenant les sacs en voie ferrée moins 25 centing par tonne pour le comptant.	
Grain séché de brasserie au gros par tonne	$26.00
Do au détail par tonne	$28.00
Avoine roulée gruau par sac de 80 lbs livre au commerce y compris taxe de vente	$3.25 $3.40
Farine de blé d'hiver:	
Qualité de choix par baril	5.60 5.80
Qualité de choix par lots irreguliers par baril	$5.30 $5.35
Farine de blé du printemps:	
Par baril en sac de chanvre de 98 livres, livrée à Montréal:	
Première patente	$5.15 $5.25
Deuxieme patente	$4.90 $4.70
A-boulanger	$4.40 $4.60
Foins pressé :	
No 2	$14.00
Paille d'avoine	$14.00 $15.00
—Par tonne f. à l. Montréal.	
Oeufs:	
A-1 gros	0.41
A-gros	0.40
A-moyens	0.37
A-poulettes	0.31
B	0.33
C	0.29

Vendus par les commerçants par petits lots aux détaillants, en carton, 2 sous de moins pour les oeufs en vrac.

D'autres donnent leur vie pour la victoire : à vous, on demande de prêter votre argent.

LA SOCIETE DE PRETS ET PLACEMENTS DE QUEBEC

Dividende No 208

Un DIVIDENDE de un pour cent sur le capital de la Société a été déclaré pour le trimestre finissant le 30 juin 1944, et sera payable au bureau de la Société le 3 juillet prochain (1944), aux actionnaires inscrits le 21 juin 1944.

Par ordre du Conseil d'Administration.
L.-P. Dionne,
Secrétaire-Tresorier.

Renseignements financiers

La demande était encore considérable hier, à Wall Street, et a facilement absorbé les réalisations, comme les meneurs touchaient de nouveaux sommets depuis plusieurs années. En fermeture, les gains variaient de fractions à plus de deux points. Le cours moyen de 60 titres compilés par la Presse Associée a avancé de .4 de point à 55.6, le meilleur niveau enregistré depuis la fin de 1937. Les valeurs canadiennes ont ferme généralement à la hausse ; C.P.R. et Dome ont grimpé de 1-8 chacun, tandis que Seagrams gagnait 1-4. McIntyre n'a pas bougé, tandis que Hiram Walker a baissé de 1-8. Sur le Curb, Lake Shore a fait un gain de 1-2. Westinghouse a enregistré un gain net de 2 1-2 points, après avoir atteint son meilleur niveau sur une avance de 4 points. Eastman Kodak, American Air Lines et Du Pont ont fait des gains identiques. Parmi les titres progressant d'un point et plus on remarquait U. S. Steel, Goodrich, Harvester, Union Carbide et Santa Fe. Des gains fractionnaires importants étaient bien répartis parmi les valeurs de cuivre, les utilités, les avionneries et les spécialités. Les stocks à bas prix se sont échangés en blocs considérables. Sur 983 titres inscrits, 513 ont monté et 251 ont reculé.

• • •

Au cours d'une séance active, les valeurs ont connu de meilleurs niveaux hier, sur la Bourse de Montréal et le Curb. Les sections industrielles, papetière et minière ont touché de nouveaux sommets dans leur indice, tandis que la moyenne des services publics était inchangée. Le groupe industriel a connu son meilleur volume depuis juillet 1943. Sur 148 titres inscrits, 86 ont monté, 20 ont baissé et 42 autres étaient stationnaires. 24 titres ont établi de nouvelles cimes. Parmi les valeurs industrielles qui ont enregistré de nouveaux maximums on remarquait Niagara Wire, Gypsum, Steel of Canada, B. C. Packers, Ontario Steel, Ford, Foundation, Can. Iron Foundries et Dominion Bridge. Can. Cement a fait un gain de 5-8 à 8 3-4 sur un roulement de 1,355 actions. Massey Harris s'est avancé de 1-8 à 8 3-8 sur des échanges de 3,150 actions, tandis que Dom. Tar gagnait 1-4 de point à 11 1-2 sur un virement de 2,415 actions. Dans les papeteries, Cons. Paper a fait un gain de 3-8 à 7 1-4 sur un volume de 5,971 actions, pour toucher son meilleur niveau, pendant que Howard Smith progressait de 1-2 à 19 sur des échanges de 1,960 actions, atteignant également son meilleur cours. Can. Power & Paper priv. et Inter. Paper ont aussi touché de nouveaux sommets. Dans les boissons, Can. Breweries a grimpé de 1-4 à 8 après avoir échangé 1,075 actions. Nat. Breweries a fermé à la hausse, après avoir débuté faible. Au compartiment des utilités, Power Corp. a négocié 3,560 actions sur un gain de 5-8 à 7 1-4, pendant que Montreal Power fléchissait de 1-8 à 20 3-4 sur un volume de 1,930 actions. Les actions du C.P.R. ont gagné 1-4 de point à 11 7-8 sur un virement de 2,740 actions au groupe des transports, pendant que les titres privilegiés de la Can. Steamship s'amélioraient. Dans les mines, Siscoe a négocié 26,850 actions sur une avance de 5 à 90, touchant aussi un nouveau sommet. Ventures, Springer, Negus et O'Brien ont également connu de nouvelles cimes. Dans les raffineries, Int. Petroleum s'est avancé de 3-8 à 20 3-4 sur des échanges de 2,340 actions, pendant que Imperial Oil accusait un gain de 1-8 à 13 1-2. Nickel était à son meilleur cours de l'année dans les métaux et Noranda s'est aussi bien comporté. Dans les huiles de l'Ouest, Royalite et Dalhousie ont fait du progrès. Les actions de Dominion Stores ont atteint un nouveau sommet dans les divers.

• • •

Au cours de la deuxieme séance la plus active depuis six ans, les valeurs ont enregistré une amélioration considérable hier, à la Bourse de Toronto, sous la direction des aurifères. Les mines d'or ont avancé de 2.25 dans leur indice, fermant une fraction de point en bas du sommet de l'année, tandis que les métaux usuels établissaient une nouvelle cime pour l'année. O'Brien, Beattie et Moneta étaient les favoris des le début de la séance. Elles ont avancé de 30, 17 et 8 cents respectivement sur un fort volume. Astoria fut la valeur la plus achalandée; après avoir transigé 173,000 actions, elle cloturait à 26 pour un gain de 2 1-2 cents. Les aurifères senior étaient stables ou vigoureux mais calmes. Steep Rock a fermé à $3.00 sur un gain de 15 cents après avoir échangé 32,575 actions. Nickel a gagné un point et Noranda 1-4. Les huiles de l'Ouest étaient plus actives mais elles ont accusé des fluctuations étroites. Home a monté de 15 cents à 3.25, tandis que Calgary & Edmonton s'avançait de 5.

Bourse de Londres

Londres, 20.— (PC) A la clôture de la séance, sur la Bourse de Londres, hier, les titres Internationaux offraient de la fermete, mais manifestaient de l'irregularite. Les valeurs de diamants étaient tranquilles, tandis que celles du caoutchouc se repliaient. Les fonds britanniques demeuraient fermes.

Tendance des marchés

SEANCE DU 19 JUIN 1944

Les 25 titres les plus actifs sur la place de Montréal

Ventes	Titres	Ferm.	Ch.
26,850	Siscoe Gold	90	— 5
10,015	O'Brien Gold	243	— 28
9,600	Perron Gold	104	— 9
9,100	Aldermac	24	Bybg
9,100	Aldermac Copper	24	— 3½
6,300	Sullivan Cons.	180	— 10
5,971	Consolidated Paper	73¼	— ¾
4,000	Cartier-Malartic	75	— 3
3,360	Power Corporation	71½	— ½
3,150	Massey Harris	8⅜	— ⅛
3,000	Bouscadillac Gold	8	Inc.
3,000	Sladen Malartic	65	Inc.
2,740	Pacifique Canadien	11⅞	— ⅛
2,500	Red Crest Gold	6	Inc.
2,415	Dominion Tar	11½	— ¼
2,340	Inter. Petroleum	20¾	— ⅜
1,960	Howard Smith	19	— ½
1,930	Montreal Power	20¾	— ⅛
1,800	Century Mining	12	— ¼
1,500	Central Cadillac	5¼	— ¼
1,450	Abitibi Paper	27⅛	— ⅛
1,355	Canada Cement	8¾	— ⅛
1,351	Donnacona Paper "A"	9¾	— ⅛
1,350	Imperial Oil	13½	— ⅛
1,075	Canadian Breweries	8	— ¼
1,000	Beaufor	7½	Inc.

Volume des ventes : 134,500 actions, dont 51,300 industrielles et 83,200 minieres.

Les 26 titres les plus actifs sur la place de Toronto

Ventes	Titres	Ferm.	Ch.
173,150	Astoria Gold	26	— 2½
117,800	Moneta	85	— 8
98,300	Francoeur	56	— 1
84,100	Harricana	39	— 3
80,641	O'Brien Gold	240	— 20
73,712	Beattie Gold	217	— 17
71,700	Siscoe Gold	88	— 5
69,100	Golden Gate	14	— 1
53,100	Aumaque	91	— 7
44,390	Bear Exploration	149	— 4
41,400	Paymaster	36	— 1
35,407	McMarmac	40	— 1
32,575	Steep Rock	300	— 15
30,730	Sladen Malartic	64	— 2
28,300	Negus	157	— 9
27,600	Perron Gold	105	— 11
25,700	Coin Lake	31½	— 1
24,600	Lake Dufault	190	— 5
22,593	Sherritt	71	— 4
21,850	Trans. Resources	64	— 4
18,400	Bidgood-Kirkland	36	— 1
18,000	McWatt	27	— 1
17,300	Area	30	— 1
16,500	Hallnwell	4	— 3
15,950	Aldermac	23	— 3
15,050	East Malartic	216	— 8

Volume des ventes : 1,682,000 actions

Cours moyens à Montréal

	10 Uti.	20 Ind.	30 Com.	10 Pap.	15 Or
Lundi	54.6	82.2	73.0	147.63	81.12
Samedi	54.6	81.4	72.5	142.03	79.66
Semaine der.	54.0	79.8	71.2	136.92	78.16
Mois dernier	51.9	78.8	68.4	127.03	73.16
1943	62.8	79.6	74.0	106.59	63.51
Haut 1944	55.9	82.2	73.0	147.63	81.12
Bas 1943	51.9	73.8	67.5	116.68	72.95
Haut 1943	63.5	82.4	75.9	129.86	73.06
Bas 1943	51.8	63.4	59.5	74.07	49.15

Cours moyens à New-York

	30 Ind.	15 C.F.	15 Util.	60 Tot.
Lundi	h77.5	h29.0	h37.3	h55.6
Samedi	76.9	28.8	37.2	55.2
Semaine der.	74.7	27.5	37.1	53.7
Mois dernier	72.2	27.4	36.1	52.2
1943	70.8	24.6	32.9	50.1
Haut 1944	77.5	29.0	37.3	55.6
Bas 1944	69.1	22.0	35.1	49.5
Haut 1943	74.6	27.4	36.8	53.3
Bas 1943	60.2	18.3	27.1	41.7

(h)—Nouvelle cime.

Bourse de Montréal

Cours fournis par L.-G. Beaubien & Cie Limitée, 70 rue St-Pierre Québec, Tél. : 2-1521

Séance du 19 juin 1944

Ventes	Titres	Ferm. Prec.	Haut	Bas	Ferm.
197	Alg. Steel	10¼	10½	10¼	10½
25	Alum. Ltd	90	90	90	90
170	Asbestos Cor	21¾	21¾	21¾	21¾
20	Ass. Brew	24	24	24	24
75	Bath Pap A	14¾	14¾	14¾	14¾
49	Bell Tel	156	156	156	156
605	Braz. Trac	24¼	24½	24¼	24½
550	Bulolo Gold	20	20	20	20
20	B. C. Pow A	21½	21¾	21½	21¾
15	Bull Pro A	17¼	17¾	17¼	17¾
1355	C. Cement	8¼	8¾	8¼	8¾
25	C. Steamship	11⅞	11⅞	11⅞	11⅞
60	Do Pr	35½	35½	35½	35½
955	Can Cal	9¾	9¾	9¾	9¾
225	Do Pr	27	27	27	27
300	C Celanese	39	39¼	39	39¼
350	C Ind Alc A	5⅜	5⅜	5½	5½
65	Can. Loco	63½	64	63½	64
2740	Can Pac Ry	11⅜	11¾	11⅜	11⅞
25	Cons Smelt	43¼	43¾	43¼	43¾
115	Dist. Seagr	37	37¼	37	37¼
470	Dom Bridge	28½	29	28½	29
100	D Coal Pr	13½	14	13½	14
2415	Dom Tar	11¼	11½	11¼	11½
510	Dom Steel B	8	8⅜	8	8⅜
100	Dom Stores	11½	11½	11½	11½
15	Dom Textile	72	72	72	72
250	Dryd Paper	8½	8½	8½	8½
328	Dam Dairies	63¼	63¾	63¼	63¾
60	Found. Co	16¾	16¾	16¾	16¾
25	Gat. Power	9¼	9¼	9¼	9¼
660	G Steel	14½	14½	14⅜	14½
945	Gypsum, A. Al	8	8⅜	8	8⅜
100	Ham Bridge	5⅛	5½	5⅛	5½
310	Hol G Mines	11	11	11	11
1960	How Smith	18½	19	18½	19
1530	Imp Oil	13⅜	13½	13⅜	13½
25	Imp Tob	11¼	11¼	11¼	11¼
415	Int Nickel	33¼	33⅞	33¼	33⅞
2340	Int Petrol	20⅜	20¾	20⅜	20¾
150	L of the W	26	26	26	26
3150	Massey H	8⅛	8½	8¼	8⅜
150	McColl Fr	21½	21½	21½	21½
1930	Mont. Power	20⅜	21	20⅜	20⅜
150	Nat. Brew	35	35½	35	35½
200	N Steel Car	15⅝	15⅝	15⅝	15⅝
175	Noranda	56	56	56	56
3560	Power Cor	6⅝	7¼	6¾	7¼
960	Price Bros	22½	24¼	23½	24⅛
20	Quebec Pow	12⅞	12⅝	12⅞	12⅝
635	Shawinigan	14¾	15	14¾	15

Séance du 19 juin 1944

Ventes	Titres	Ferm. Prec.	Haut	Bas	Ferm.
90	Sherwin Will	90	90	90	90
10	Simpsons A	24	24	24	24
1	Steel of Can	144¼	144¼	144¼	144¼
156	Tor. Elev.	156	156	156	156
1	Tor. Gen. Trust	24½	24½	24½	24½
20	Tor. Mortgage	20	20	20	20
1	Tor. Pr.	21½	21½	21½	21½
1	Tor. Pr. B	17¼	17¼	17¼	17¼
1	Tor. Pr. A	83¼	83¼	83¼	83¼
1	Tor. Pr. B	113¼	113¼	113¼	113¼
1	Tor. Pr. A	43¾	43¾	43¾	43¾
1	Tor. Pr. B	37¼	37¼	37	37¼
1	Tor. Pr. A	28½	29	28½	29
1	Tor. Pr. B	13½	14	13½	14
1	Tor. Pr. A	11¼	11½	11¼	11½
1	Tor. Pr. B	11½	11½	11½	11½
1	Tor. Pr. A	72	72	72	72
1	Tor. Pr. B	8½	8½	8½	8½
1	Tor. Pr. A	63¼	63¼	63¼	63¼

St-Louis de Courville champion du district aux petites quilles

Cette puissante équipe gagne la série finale de la ligue de petites quilles de Québec par 4 à 2 avec une marge de 24 points sur le St-Dominique. — Parties très contestées. — Louis Galarneau en vedette avec un total de 887 et une partie simple de 233.

L'équipe St-Louis de Courville s'est emparé du championnat de la ville et du district en gagnant la série finale de la ligue de petites quilles de Québec contre le St-Dominique avec un score de 4 à 2. La lutte fut extrêmement contestée entre les deux clubs finalistes et plusieurs joueurs se mirent en vedette.

Louis Galarneau, de l'équipe victorieuse, a été le héros de la finale en réunissant un grand total de 887 en six parties avec une simple de 233. H. Vallières, du St-Dominique, fit un total de 867 avec une partie simple de 183 tandis que son coéquipier, Jean-Louis Lemieux, totalisa 865 points avec une partie simple de 204.

Comme nous le disons plus haut, la lutte fut très vive et les vainqueurs réussirent à remporter le championnat avec une marge de 24 points seulement en six parties.

La remise des prix aux gagnants aura lieu mercredi soir, le 21 juin, à 8 heures précises, aux salles des Chevaliers de Colomb, 113, rue Fleurie. Tous les amateurs ainsi que les quilleurs qui ont pris part aux activités de la ligue sont cordialement invités. Les vainqueurs du tournoi intersalles recevront également leurs prix au cours de cette réunion.

Voici le rapport détaillé de la série finale de la ligue de petites quilles de Québec :

SEMIE-FINALE

C. REC. DE LIMOILOU :					
G. Bornais	105	113	148	129	495
M. Bourget	103	156	106	120	485
R. Desmeules	109	139	102	105	455
J. Gregory	118	191	149	154	612
E. St-Pierre	153	175	125	125	578
	588	774	630	633	2625
ST-DOMINIQUE :					
J. Royer	123	146	133	140	542
L. Leclerc	134	176	120	109	539
H. Dawson	165	137	164	96	562
M. Hainault	116	140	120	167	543
J.-L. Lemieux	190	121	118	131	560
	728	720	655	643	2246

St-Dominique gagne par 3 à 1.

FINALE

ST-DOMINIQUE :					
J.-L. Lemieux	090	153	129		372
J. Royer	115	137	164		416
H. Dawson	97	118	134		349
M. Hainault	134	120	120		374
H. Vallières	158	127	183		468
	594	655	730		1979
ST-LS DE COURVILLE :					
E. Bélanger	106	101	125		32
C.-A. Boutet	131	193	135		459
A. Dubeau	123	127	164		414
H. Giroux	110	110	118		338
Ls Galarneau	65	155	233		453
	535	686	775		1996

St-Ls de Courville gagne 2 à 1.

ST-DOMINIQUE :					
J.-L. Lemieux	204	126	161		493
J. Royer	115	100			215
H. Dawson	137	132	132		401
M. Hainault	129	152	121		402
H. Vallières	109	176	114		399
L. Leclerc			161		161
	694	688	689		2071
ST-LS DE COURVILLE :					
E. Bélanger	124	174	132		430
C.-A. Boutet	113	110	146		369
A. Dubeau	130	140	149		419
H. Giroux	124	168	134		426
Ls Galarneau	116	175	143		434
	607	767	704		2078

St-Louis de Courville gagne 2 à 1 et la série par 4 à 2.

Victoire d'une équipe de D. C. A.

Terre-Neuve, 20. — (Par le lieut. Charlie Daoust) — Malgré les obstacles naturels, dans un décor escarpé rappelant celui dans lequel leurs frères d'armes de la première division ont conquis la gloire en Italie, les meilleurs coureurs des troupes canadiennes ont, le vendredi 16 juin, participé aux finales pour le championnat de cross-country de Terre-Neuve.

Trois équipes d'artillerie contre-avions et une équipe d'infanterie ont pris les honneurs dans cet ordre. L'équipe victorieuse, entraînée par le capitaine D.-L. Johnston, de St-Jean, N.-B., prit 50 minutes et deux secondes pour cette course de six milles et quart. Elle se composait du canonnier H.-G. Betker, d'Eburne, C.-C., vainqueur individuel; du l.-sgt V.-R. Keays, New-Liskeard, Ont.; l.-bdr A.-J. Tudos, Toronto; can. D.-H. Ponton, Wabigoon, Ont.; can. G.-R. Gilmore, Renfrew, et can. T. Kowalski, Valley River.

Chez les autres concurrents qui s'affichèrent une belle tenue mentionnons le canonnier J. Robert, 4e; le bombardier G. Bastarache, St-Gabriel, comté de Kent, N.-B., 7e; le sergent R.-E. Bourbonnais, les canonniers Désy, Jeanson, Bourdage, Sirois, les soldats LaBarre, Moisan et Côté. Les lieut-colonels J. Plamondon et J.-B.-T. Lewis félicitèrent les coureurs. Le capitaine Philippe Remington, de Montréal, et le lieutenant R. Desmarais étaient les statisticiens. Le S.M.B. R. Labrecque et le sergent J.-P. Grenier étaient au nombre des instructeurs d'équipe.

Tournoi féminin des Employés Civils

Les parties qui devaient être disputées dans le tournoi-invitation du club Belvédère hier soir ont été remises à cause de la pluie et les mêmes parties seront à l'affiche ce soir.

Le tirage pour le tournoi double sera fait ce soir, à 9 heures, au club de tennis Belvedère. Tous les membres du comité de tennis de Québec devront se faire un devoir d'y assister.

Nous publierons demain la cedule de la ligue de tennis Boisseau pour la saison 1944. Cette ligue, sous la juridiction du comité de tennis, semble devoir connaitre une grande popularité chez les joueurs de notre ville.

Sénateurs vainqueurs

Les Sénateurs de Chez Adrien ont défait le Delphis Roy par 19 à 12, après un ralliement de 15 points à la 3e manche, dimanche matin, sur l'Esplanade. J.-L. Gariépy fut chassé du monticule et remplacé par Jos. Paré.

Le club de balle molle, les Sénateurs de Chez Adrien, offre à Fernand Rancourt ses plus sincères condoléances à l'occasion de la mort de son père.



Le club Chez Delisle dans la ligue Senior

M. Damase Blais, président de la ligue Senior de balle molle, qui opère au stade Dollard des Ormeaux, nous a informés hier soir que son circuit comptera un sixième club à partir de la semaine prochaine. Le nouveau club inscrit dans le circuit senior de balle molle est le Delisle de la paroisse du Sacré-Coeur. Le Delisle aura le même rang que l'Arsenal de St-Malo dans la classement à ses débuts dans la ligue.

Les amateurs auront sans doute hâte de voir ce nouveau club à l'oeuvre. Avec cette nouvelle équipe, la ligue de la Cité présenterait dès lundi soir, des programmes doubles comme au début de la saison.

Une victoire de Bobby Frisco

Sorel, 20 — Le plus grand succès jamais remporté à l'occasion de l'ouverture d'une piste de course sous harnais dans la province de Québec a été enregistré à Sorel. Les propriétaires de la Piste Royale, MM. Lucien Lachapelle et Elzear Cournoyer, habilement supportés par l'organisateur Honorat Larochelle, surintendant de la piste, ont raison d'être fiers de leurs succès car plus de 11,000 personnes ont assisté aux deux jours de courses, tenus samedi et dimanche. Pas moins de 42 chevaux ont participé aux sept courses présentées à la piste Royale et se sont disputés un total de $2,100 en bourses, sans déduction aucune.

Le conducteur Honorat Larochelle a brillé tout spécialement en rapportant pas moins de 11 épreuves dans les deux jours de courses. En effet, samedi il remporta le 2.30 trot et amble avec Direct Thoughts, propriété de E. Jobin, de Montréal, une pouliche de trois ans qui faisait ses débuts. Dimanche, il remporta le 2.27 trot et amble avec Manhattan, propriété de Maurice Demers, de Sorel, en prenant deux épreuves sur trois, Peter Brooks Jr., 2nd., conduit par Dussault, remportant la première épreuve après une lutte excitante. La classe 2.23 trot et amble fut aussi gagnée par Larochelle qui conduisait Lieutenant Ra, propriété d'Armand Plouffe, de Montréal . Ce dernier remporta les trois épreuves. De nouveau, Larochelle s'affirma dans la classe 2.19 trot et amble en remportant les trois épreuves avec Parade Hanover, propriété de E. Jobin, de Montréal, Robina lui fit une dure lutte. Le 2.15 trot et amble fut la course la plus disputée de la journée. Northern Star conduit par Emile Larente, de Montréal, et propriété de Corbeil Automobiles de Montréal, se classa 2-1-2 et remporta les honneurs, Miss Irene Scott conduite par Courchesne, de Valleyfield, se classa 3-1-2. Eddy Scott, le favori de la course, après avoir remporté la première épreuve, brilla d'un vif éclat à la seconde, mais ne put se faire justice par suite d'une blesure qu'il s'infligea en glissant au dernier détour.

Samedi, dans la course classifiée, trot, "Bobby Frico", de M. P.-E. Jobin, de Québec ,remporta les trois épreuves en 2.16 3-4, 2.15 1-4 et 2.18. Le coursier était conduit par Henri Cantin.

Voici les résultats de la réunion de deux jours :

SAMEDI

Classe 2.30, trot et amble — Bourse $300.

Direct Thoughts, (Larochelle)			
E. Jobin, Montréal	1	1	1
Lee Bars, (Courchesne)			
A. Tellier, Sorel	2	2	2
Golden Boy, (Bardier)			
J.-W. Rock, Sorel	3	3	3
Whiskaway Direct, (Veillet)			
M. Veillet, Grand'Mère	4	5	4
General Antidote, (Roy)			
David Roy, Sorel	5	4	5
Diamond Grattan, 2nd, (Gisé)			
R. Grisé, St-Brno	6	6	6
Dominion Stars, (Beaudoin)			
J.-O. Beaudoin, Lespinay	7	7	re
Countess Siskiyou (Dusault)			
M. Bouvrette, St-Jérôme	8	8	re

Temps : 2.30 1-2 — 2.20 1-4 — 2.22.

Classe 2.24, trot et amble Bourse $300 (.15 barre)

Earl's Prince Charming (Dussault)			
R. Rivard, Donnacona	1	1	4
Princess Gadsby, (Roy)			
P. Roy, Sorel	4	3	1
Frontenac Grattan, (Larochelle)			
Hébert & Demers, Sorel	3	2	2
Polly Allstrange, (Bulloch)			
Mac E. Bulloch, Lapairie	2	4	3
Silver Grattan (St-Armand)			
P. Dumas, Sorel	5	4	re

Temps : 2.18 — 2.17 — 2.20.

Classifié, trot — Bourse $800.

Bobby Frisco, (Cantin)			
P.-E. Jobin, Québec	1	1	1
Nightingale, (Larente) Corbeil Automobiles, Montréal	5	2	2
Peter Dale, (Giard)			
A. Giard, St-Hyacinthe	2	3	5
General Stokes, (Roy)			
Jos. Roy, Sorel	4	4	3
Joan Lee, (Rock)			
J.-W. Rock, Sorel	3	5	4

Temps : 2.16 3-4 — 2.15 1-4 — 2.17 3-4.

DIMANCHE

Classe 2.37, trot et amble — Bourse $300.

Manhattan, (Larochelle)			
M. Demers, Sorel	2	1	1
Peter Brooke, Jr 2nd (Dussault)			
O. Lafreniere, Almaville	1	2	2
R. Dale, (Giard)			
A. Giard, (St-Hyacinthe)	3	4	7
Lilian Grattan, (Cournoyer)			
J. Cournoyer, Sorel	6	5	3
Peter H., (Courchesne)			
A. Vinet, Valleyfield	7	3	5
Doctor Dale, (Dorais)			
R. Dorais, Ct-Guillaume	4	6	4
Minnie Direct, (Bisson)			
C. Riendeau, St-Hyacinthe	8	7	6
Pitt Kiche Pingen, (Moreau)			
P.-E. Moreau, Contrecoeur	9	8	re

Temps : 2.19 — 2.17 — 2.21 1-2.

Classe 2.25, trot et amble — Bourse $300.

Lieutenant Ra, (Larochelle)			
A. Plouffe, Montréal	1	1	1
Hi-Fellow, (Larente) Corbeil Automobiles, Montréal	2	2	3
Mona Todd, (Grisé)			
R. Grisé, St-Bruno	3	4	2
Pine Ridge Stella, (Barnier)			
J. Fafard, Sorel	4	3	4
Mac Axworthy, (Laprade)			
H. Laprade, St-Guillaume	5	5	re

Temps : 2.21 — 2.21 1-2 — 2.20 1-2.

Classe 2.19, trot et amble — Bourse $300.

Parade Hanover (Larochelle)			
E. Jobin, Montréal	1	1	1
Dobina, (Courchesne)			
A. Vinet, Valleyfield	2	2	2
Rayadale, (Dumas)			
H. Dumas, Sorel	5	3	4
San Yen, (Dorais)			
R. Dorais, St-Guillaume	4	4	3
Ray Peters, (Dupont)			
W. Dupont, St-Hyacinthe	5	5	re

Temps: 2.18 — 2.18 — 2.22.

Classe 2.15, trot et amble — Bourse $300.

Northern Star, (Larente), Corbeil Automobiles, Montréal	2	2	1
Miss Irene Scott, (Courchesne)			
A. Cholette, Valeyfield	3	1	2
Eddy Scott, Valleyfield	3	1	2
Eddy Scott, (Chevalier)			
A. Crevaleir, St-Hyacinthe	1	4	re
June Rowan, (Bison)			
C. Riendeau, St-Hyacinthe	4	3	3
Dilon Scott, (Larochelle)			
A. Hébert, Sorel	5	5	4

Temps : 2.16 —2.17 1-4 — 2.15 1-4.

Les Giants défont Brooklyn par 10-2

Brooklyn, 20. — (P.A.) Les Giants de New-York, ont défait leurs irréductibles rivaux, les Dodgers de Brooklyn, par 10 à 2, devant 25.150 personnes au Ebbets Field, hier soir.

Six points comptés dans la deuxième manche avec quatre coups sûrs, deux buts sur balles, et deux erreurs, donnèrent la victoire à Harry Feldman, le lanceur débutant des Giants. Feldman fit lui-même compter un point avec un simple à la 3e manche.

Brooklyn enregistra ses deux points à la sixième grâce à un simple du frappeur de réserve Paul Waner.

New-York	061	000	210	10	11	0
Brooklyn	000	0028	000	2	8	3

Feldman et Mancuso; Gregg, McLish (3) et Owen .

Joyce contre Willie Pep le 7 juillet

Chicaga, 20. — (P.A.) Willie Joyce, boxeur nègre de Gary, Ind., qui a remporté deux victoires en trois rencontres avec Henry Armstrong, fera face à Willie Pep, de Hartford, Conn., dans un combat de dix rondes, au parc des White Sox, le 7 juillet prochain. Jack Kearns est le promoteur de la bataille.

Pep est le champion poids-plume reconnu par la commission de New-York tandis que Joyce est champion poids-léger de la Californie.

Les deux boxeurs ont déposé une garantie de $2,500 à l'effet qu'ils feront le poids de 134 lbs lorsqu'ils monteront dans l'arène.

M. D. Laroche a gagné le poney

Le poney qui avait été offert comme prix de présence lors de la course de poneys qui eut lieu récemment au parc de l'Exposition, a été gagné par M. D. Laroche, 316 1-2, rue du Roi, Québec. Le numéro gagnant était 2846.

Tournoi-invitation du club Belvédère

Les parties qui devaient avoir lieu hier dans le tournoi intermédiaire féminin pour le championnat du club des Employés Civils ont dû être remises à cause de la mauvaise température. La direction du club a décidé de remettre ces matchs à plus tard étant donné que la ligue Guay fait ses débuts ce soir.

Championne décédée

Ottawa, 20. — (P.C.) Elizabeth (Betty) McCarthy, championne nageuse et skieuse d'Ottawa, est décédée ici hier à l'âge de 27 ans.



Ouverture de la ligue Guay ce soir

La ligue de tennis (féminine) Guay commencera ses activités ce soir et les trois rencontres suivantes sont à l'affiche: Belvédère vs Employés Civils I; Employés Civils II vs Ferland et Everell vs Voirie.

Cette ligue terminera ses activités le 1er août et on prévoit que d'ici là les clubs qui en font partie se feront une belle lutte pour remporter le championnat et le trophée emblématique. On tient à rappeler aux membres des équipes en lice que les parties jouées pendant l'été serviront au classement de fin de saison.

L'Arsenal St-Malo contre les Artilleurs au stade Dollard

La partie qui devait avoir lieu, hier soir, au Stade Dollard des Ormeaux, a été remise à jeudi soir à cause de la pluie. On sait que le club de l'Anglo Shipbuilding devait rencontrer les bijoutiers Paradis.

Une autre partie est à l'affiche pour ce soir, à 8.00 heures précises, alors que l'Arsenal de St-Malo s'attaquera à l'Artillery Proof. Cette partie devrait être très intéressante, car l'Arsenal a améliore sensiblement son alignement depuis quelque temps.

Les joueurs de Johnny Adams et de Pierre Vézina devront se réveiller s'ils veulent obtenir une position pour les séries de detail et ils devront jouer avec toute leur énergie pour faire subir un échec à l'Artillery Proof, champion du circuit Damase Blais, l'an dernier.

On sait que l'Artillery Proof est encore un dangereux adversaire dans la course au championnat Senior, cette année, mais l'Arsenal de St-Malo possède un club capable de tenir les Artilleurs en respect.

On croit que les amateurs seront nombreux à la partie ce soir. Voici les positions des clubs avant la partie:

Artillery Proof:	10	8	2	104	53	.800
Bij. Paradis	11	8	3	103	51	.727
A. Shipbuilding:	10	4	6	83	67	.400
T. Gignac ltée:	11	3	8	70	117	.272
Ars. St-Malo:	10	2	8	47	95	.200

Maurice Tillet a eu raison de Les Ryan hier soir à la Tour

Maurice Tillet, l'Ange français, a triomphé de Les Ryan, champion poids-lourd junior, hier soir, à La Tour, devant une foule considérable.

Le solide lutteur français résista aux tactiques parfois déloyales de son rude adversaire et repondit de main de maître à tous les coups que Ryan lui appliqua.

La première chute semblait assurée à Ryan lorsque celui-ci, après des assauts répetés, se servit des câbles pour s'élancer sur son rival et tenter de le coucher. Mais la manoeuvre ne réussit pas. Ryan perdit l'équilibre et Tillet n'hesita pas un instant pour appliquer sa prise d'encerclement et écraser Ryan au plancher après 12.11 minutes. A la reprise, Ryan redoubla d'ardeur pour essayer de prendre la chute. L'Ange ne s'en laissa pas imposer cependant et il y alla rondement pour s'assurer la victoire en employant la même tactique, apres 6.38 minutes.

En semi-finale, l'arbitre Ralph McNaughton, ne lésina pas pour mettre à la raison la Merveille Masquée qui, après une huitaine de minutes de lutte franche avec le populaire Larry Moquin, commença à employer toutes sortes de tactiques pour vaincre son adversaire. McNaughton disqualifia la Merveille et accorda la victoire à Moquin après 9.38 minutes. Le combat fut rude.

Jos de Valteau ne tarda pas à sortir de ses gonds pour répondre aux attaques de Bob Lortie qui tenta en vain de mâter son rival. Les échanges furent des plus varies et des plus durs. Les lutteurs allèrent en bas de l'arène mais, remontèrent à temps pour continuer la rencontre jusqu'à l'expiration du temps sans faire de maitre. L'arbitre Belanger quitta le rond sans donner de décision et les deux adversaires s'invectivèrent sans reprendre toutefois le combat.

Georges Cagney eut raison du colosse Ali Adahli dans un dur match qui se termina brusquement quand Cagney décocha une savate qui coucha Adahli en 6.14 minutes.

George Brown livra une belle lutte à Lucien Sanfaçon mais ce dernier remporta quand même le match en 11.45 après une série de prises plus dures les unes que les autres.

Castilloux contre Roger Whynott ?

Si Dave Castilloux accepte les offres qui lui ont été faites pour rencontrer Roger Whynott, le Club Athlétique Champlain présentera une séance de boxe à la Tour mercredi prochain, le 28 juin. Tout comme autrefois, on entend faire les choses en grand et c'est pourquoi on a fait des offres au champion canadien à 135 et 147 livres pour la finale. Castilloux hésite à accepter les offres, cependant, car il sait qu'il risque gros dans une telle bataille. Whynott est l'un des plus durs cogneurs que l'on puisse trouver, et Dave se rend compte qu'une mise hors de combat gâterait complètement sa carrière. Il est donc plus exigeant que jamais, et le trio de la Tour devra attendre sa réponse avant d'annoncer officiellement que son premier programme aura lieu mercredi prochain.

Roger Whynott est moins exigeant que Castilloux, car il réalise que c'est la chance de sa vie qui s'offre Et il avoue sans vantardise que la puissance de ses coups peut suffire pour coucher tout rival, y compris Castilloux.

Les Pirates sont faibles au bâton

Pittsburgh, 20. — (P.A.) Par James Jordan). A moins qu'ils ne lancent une offensive bientôt, les Pirates de Pittsburgh sont en train de se faire une réputation de très faibles frappeurs.

Encore en deuxième place dans la ligue Nationale après une courte tournée dans l'ouest, les Bucks sont retournés chez eux hier encors en dernière position dans le domaine des frappeurs avec une moyenne de .236.

Le président William - E. Benswanger déclara hier.

"Si nos joueurs peuvent se mettre à cogner rondement, nous aurons du bon temps maintenant".

Il désignait par "maintenant" la série de 21 joutes locales qui débute ce soir et pendant laquelle les Pirates rencontreront les Cardinaux de St-Louis quatre fois, Cincinnati et New-York.

Sillery gagne 11-8 contre Lafayette

Affichant un jeu d'ensemble parfait, les Etoiles de Sillery ont vaincu le Lafayette par 11 à 8, dimanche après-midi. Pour les vainqueurs Bossinotte, Guy Gilbert, Roland Bolduc, St-Hilaire, Ouellet, G. et André Gilbert furent solides au bâton.

Saillant, Huot, Vallière, Hamel et Faguy se distinguèrent à l'offensive pous les vaincus.

Voici les alignements des deux clubs:

JOUEURS		
Sillery		Lafayette
Gilbert, Guy, 2e but		Saillant, rec.
Gilbert, André,	c. gauche	Bellavance, lanc.
Bossinotte, rec.		Huot, 1er b.
Bolduc, R., 1er but		Bellavance, 2e b.
Delâge, André, c.c.		Valière, a.c.
St-Hilaire, Luc., a.c.		Bastien,. 3e b.
Aubin, R., c.d.		Hamel, c.d.
Bertrand, J.-L., 3e but.		Faguy, c.c.
Ouellet, G., lanc.		Mercier, c.c.

Dykes est rétabli

Chicago, 20. — (P.A.) Jimmy Dykes, gérant des White Sox de Chicago, est parti hier pour St-Louis pour reprendre la direction de son club après une maladie de dix jours.

Avis important aux Employés Civiques

Samedi, 24 juin jour de la St-Jean-Baptiste, le chalet de l'Association Sportive des Employés Civiques sera fermé toute la journée.

Les membres sont priés d'en prendre note.

Baseball

HIER

Ligue Nationale :—
New-York 10, Brooklyn 2
(Seule joute au calendrier)

Ligue Américaine :—
Washington à New-York, remise
(Seule joute au calendrier)

Ligue Internationale :—
Jersey City à Montréal, remise
Newark 11, Toronto 10
Newark 1, Toronto 5
Baltimore 4, Rochester 5
Buffalo à Syracuse, remise

Association Américaine :—
Milwaukee 6, Louisville 5
Kansas City 6, Indianapolis 4
St-Paul 6, Toledo 0
Minneapolis 4, Columbus 14

AUJOURD'HUI

Ligue Nationale :—
St-Louis à Chicago
Cincinnati à Pittsburgh (2)
New-York à Brooklyn
Philadelphie à Boston

Ligue Américaine :—
Washington à New-York
Boston à Philadelphie (2)
Chicago à St-Louis (2)
Cleveland à Detroit

Ligue Internationale :—
Buffalo à Syracuse
Newark à Toronto (2)
Jersey City à Montréal
Baltimore à Rochester

Association Américaine :
Milwaukee à Indianapolis
Kansas City à Louisville
St-Paul à Columbus
Minneapolis à Toledo

Dans la ligue des Manufacturiers

Trois autres parties ont été jouées samedi après-midi, dans la ligue de balle-molle des Manufacturiers de chaussures. Le A.E. Marois a gagné la première en battant le J.E. Samson 17 à 8. Les batteries étaient pour le Marois, Lachance et St-Hilaire; pour le Samson, Eugène et Joseph Picard, Verret. Des coups bons pour deux buts furent reussis par Morrissette (1), Marcotte (3), St-Hilaire (1), Lachance (2) et Eugène Picard (1). Delisle cogna un coup de circuit.

Le John Ritchie a vaincu le Ladger Duchaine 17 à 8, dans la seconde joute. Les batteries étaient P. Villeneuve et Kenny Cleary pour le Ritchie; R. Guilmette et L. Villeneuve, pour le Duchaine. Cleary, Lemelin et Gagnon reussirent des coups doubles. K. Cleary et F. Gagnon frapperent des circuits.

Les honneurs de la troisième partie reviennent au Gale Bros qui ont vaincu le D & A 20 à 18. Les batteries furent J. Lippé et Montambault, Sévigny; pour le D & A, Benoit Laberge et Yvan Gingras. Des coups bons pour deux buts furent réussis par A. Robitaille, Garneau et Y. Gingras. J. Lippé cogna deux triples et Sévigny, un. C. Noël réussit un circuit. Les arbitres étaient G. Bédard et J. Beaupré.

Deux joutes de la ligue de la Garnison à l'affiche ce soir

Un programme double régulier de la ligue de balle molle de la Garnison, dont le président est le capitaine Jacques Morency, sera présenté ce soir au stade St-Patrice.

Dans la première partie, qui débutera à 7 heures précises, le Montcalm visitera le C.M.S.C. Les gars du C.M.S.C. se promettent bien de venger la défaite que le R.C.O.C. leur faisait subir mercredi dernier. Le gérant et receveur du Montcalm, Larochelle, a fait de nouvelles acquisitions depuis ce temps, cependant.

L'autre rencontre aura lieu à 8 h. 30 et opposera le C.A.R.C. au R. C.O.C. du populaire Benoit Lapierre. Cette dernière équipe n'a encore connu la défaite en cinq joutes mais les aviateurs ont bien l'intention de mettre fin à sa série de victoires. Il est fort probable qu'ils feront travailler leur lanceur-étoile Paul Côté pour la circonstance.

De toute façon, les deux parties à l'affiche promettent d'être disputées avec acharnement et les amateurs de balle molle voudront certes en être témoins.

Voici le classement des équipes de la ligue avant les joutes de ce soir :

	P.J.	G.	P.	N.	P.p.	P.c.	Moy.
R.C.O.C.	5	5	0	0	71	21	1000
C.M.S.C.	4	3	1	0	51	27	750
Caleur Ltée	6	3	3	1	69	53	600
R.C.E.M.E.	6	3	3	0	52	73	500
C.R.C.	5	2	2	1	54	37	500
Montcalm	4	2	2	0	47	60	500
R.C.A.S.C.	5	2	3	0	55	52	400
R.C.E.	7	0	7	0	48	127	000

Balle-molle à Giffard

L'ouverture de la ligue de balle-molle Paroissiale de Giffard, a donné lieu à deux captivantes rencontres, dimanche après-midi. Le Carabin a gagné la première par 15 à 14 aux dépens du Bégin. Le Philippe Fortin défait, ensuite, le Philippe Grenier 29 à 14.

Les vainqueurs de ces deux joutes devaient se rencontrer hier soir, mais la partie a été remise à plus tard à cause de la mauvaise température.

Les officiers du club Chez Garant

Le club de balle molle rest. Chez Garant a tenu dernièrement une assemblée au cours de laquelle il a procédé à l'élection de ses officiers.

Voici quels sont les officiers du club: A. Garant, président; Cyrille Langlais, vice-président; Raymond Paradis; secrétaire-trésorier; Magella Langlais, gérant du club; Albéric Langlais, capitaine.

Voici maintenant l'alignement du club: Magella Langlais, cc.; Thibault, c.g.; René Savoie, c.d.; Cyrille Langlais, 1er but; Jean-Marie Langlais, 2e but; Lucien Côté, arrêt-court; Roger Savoie, 3e but; Bilodeau, receveur; Armand Tougas et Albéric Langlais, lanceurs; substituts, Roland Giguère et Roméo Maheux.

Marier défait le Chez Alphonse 2 fois

La ligue de balle molle de la côte de Beaupré a présenté un intéressant programme double dimanche après-midi, à l'Académie Commerciale alors que la tabagie Marier a défait le Chez Alphonse par 9 à 3 et 12 à 6.

Des circuits furent frappés par Bolly et Parent pour le Marier et A. Sylvain pour le Chez Alphonse. Les batteries pour les deux parties furent les suivantes: Tabagie Marier Stanley Murray et Joseph Lachance; Nolin et Roy; Chez Alphonse : B. Voiselle et Wilfrid Vallée; A. Sylvain et Wilfrid Vallée.

Voici les sommaires des deux rencontres:

Chez Alphonse	000 000 3—	3
Tabagie Marier	024 300 0—	9
Tabagie Marier	205 201 2—12	
Chez Alphonse	040 200 0—	6

Une joute de la ligue de la côte de Beaupré qui devait avoir lieu dimanche sera reprise ce soir et mettra en lice la Tabagie Marier contre le Chez Alphonse. La partie sera disputée à 7 h., 30, à l'Académie Commerciale. Tous les joueurs du Marier sont priés de se rendre à 6 h. 30 précises à la tabagie.

Nouvelle recrue pour les Wings



La pénurie de joueurs constitue un casse-tête pour la plupart des dirigeants de clubs. JACK ADAMS, gérant des Red Wings de Détroit, qui est un homme prévoyant, se prépare déjà à la nouvelle saison de hockey bien que celle-ci soit encore passablement éloignée. Adams a profité d'une visite d'un cirque à Detroit pour mettre un éléphant à l'essai. Le cerbère régulier des Wings est Conni Dion, qui est beaucoup plus petit que le pachyderme, dit-on. Mais Dion ne semble pas devoir perdre son poste pour le moment, car il est probable que Adams aura de la difficulté à obtenir la signature de sa nouvelle recrue.
(Central Press)

Moyennes des ligues majeures

LIGUE AMERICAINE

LES FRAPPEURS	J.	Pts	Pts	CS	OCPP	PC.
Tucker, Chicago	52	130	21	10	0	13	.385
Cassini, Wash.	16	3	4	0	0	1	.333
Dees, Clev.	24	65	8	2	0	3	.333
Wolff, Wash.	13	26	5	1	0	1	.360
Carnett, Chicago	28	86	11	3	0	3	.349
Doerr, Boston	52	201	40	6	5	26	.336
Hostetler, Detroit	42	126	19	4	1	6	.333
Berger, Cleland	54	204	33	8	3	24	.324
Hocket, Clev.	44	165	23	5	4	20	.321
Ferrell, Wash.	30	126	7	4	1	4	.317
Rosar, Clev.	32	124	7	3	0	5	.314
Fox, Boston	52	195	19	3	0	12	.310
R. Johnston, Bost.	54	213	19	4	0	14	.310
Myatt, Wash.	51	196	21	3	0	13	.301
Giant, Clev.	30	67	7	2	0	1	.299
Richards, Detroit	30	74	14	2	1	11	.296
Byrnes, St-Louis	49	162	20	4	1	20	.296
Boudreau, Clev.	50	200	24	5	3	11	.295
Guerra, Wash.	27	45	10	2	1	2	.289
Cullenbine, Clev.	53	215	41	6	8	21	.288
Estalla, Phila.	43	184	13	4	5	11	.272
Kreevich, St-Louis	54	191	10	5	4	13	.269
Hall, Philadelphie	51	191	29	6	4	13	.298
Siebert, Phila.	51	188	19	5	4	22	.287
Tabor, Boston	39	143	15	4	3	6	.287
Moses, Chicago	44	161	22	4	6	12	.286
Harder, Clev.	11	35	5	1	0	1	.286
Christman, St-L.	48	179	22	5	1	10	.284
Spence, Wash.	53	213	30	6	6	15	.284
McQuinn, St-Louis	51	188	36	5	4	22	.282
Outlaw, Detroit	45	174	25	4	9	20	.282
Mayo, Detroit	53	216	29	6	2	19	.281
McDonnell, Clev.	14	32	3	1

Résultats la journée même...

ESSAYEZ VOTRE CHANCE

Une petite annonce publiée dans

L'EVENEMENT-JOURNAL

le matin produira des résultats le jour de sa publication.

Signalez : 7116

L'Evénement - Journal est publié et imprimé coin des rues de la Couronne et St-Vallier, par "LE SOLEIL" Ltée, Henri Gagnon, président et directeur général

TARIF
des annonces classifiées L'EVENEMENT - JOURNAL
Tél.: 7116

1 insertion — 25 mots ou moins ..... .35
chaque mot additionnel ..... .02

Annonce classée avec titre en gros caractère (chaque titre comptant pour une ligne) ..... .35c
Annonce classée avec vignette ; double tarif. 6 insertions consécutives pour le prix de 4 insertions moins 15%

26 insertions consécutives pour 4 fois le prix de 6 insertions.

Contrat d'un an, 45 fois le prix de six insertions.

Les annonces venant de l'extérieur et réclamant un casier devront être accompagnées de .05 pour frais d'expédition du courrier.

Les avis de naissances, décès, fiançailles, mariages, services anniversaires, grand'messes, remerciements pour sympathies, etc., sont chargés à $1.00 l'insertion selon la formule ordinaire et chaque mot additionnel .02 exception est faite cependant pour les annonces de faveur obtenue qui seront chargées à $0.50 l'insertion. Dans les notes sociales, carnet mondain, etc., ces avis seront chargés à $1.00 l'insertion, suivant la formule officielle.

Nous n'acceptons aucun avis de naissance, fiançailles, mariages, décès, par téléphone. Il en est de même pour les avis de non-responsables.

Prix de l'abonnement à l'Evénement-Journal, Québec et Lévis : $6. par année ; $3.00 pour 6 mois ; $1.50 pour 3 mois. A la campagne : $5. par année, $2.50 pour 6 mois, $1.25 pour 3 mois

AGENTS

DEMANDE : Homme pour Territoire Rawleigh. Permanent si vous êtes énergique. Pour renseignements, écrivez Rawleigh, Dépt. No ML-590-103F, Montréal. 24-HHE-2—T86550-C

ARGENT A PRETER

ARGENT A PRETER
sur 1ère hypothèque, 5% et 6%. Aussi maisons à vendre et demandées. S'adresser : L.-E. FORTIER, N.P., 72 DE L'EGLISE, tél.: 9450. Rés. 4-5312
OSX-7R—S909973-C

ARGENT A PRETER sur automobile, meubles, etc. avec endosseur solvable. COMMERCIAL FINANCE CORP., LTD., 37 DE LA COURONNE. Ch. 215. Tél.: 2-6488.
BB-7HC—T84506-C

AUTOMOBILES DEMANDEES

ON DEMANDE A ACHETER

pour du comptant un petit camion (livreuse) à panneaux (panel body), d'à peu près 3-4 de tonne, neuf ou pas plus vieux que 1940. S'adresser par écrit, en mentionnant marque ainsi que prix, à Boite 218, Le Soleil - L'Evénement-Journal.

19juin-3fs-13H—T86460-C

CORRESPONDANCE

ENVOYEZ immédiatement votre description complète, et timbre-poste ; recevrez gratuitement des noms, adresses, descriptions de correspondants, correspondantes. LA LIBRAIRIE DES AUTODIDACTES ENRG., BARRE, Co. Dorchester, P. Q.
5juin-26fs-Correso—T84297-C

DIVERS A VENDRE

Bottines d'ouvrage

900 PAIRES DE BOTTINES, cuir solide, réparées à neuf ou peu usagées, vendues $1.50 et plus. Prix spéciaux aux cordonniers, marchands, jobbers, colporteurs. Ecrivez pour plus renseignements ou venez les voir vous-même. Aussi gros assortiment de lingerie neuve et seconde-main, gros et détail. Demandez catalogue gratis. LA CO. ASSH ENRG., 30 RUE ST-JOSEPH, Québec
NB-43H—T85633-C

ELEVES DEMANDES

AUGMENTEZ VOS CONNAISSANCES, développez votre personnalité découvrez le bonheur. Ecrivez DEPT 4, LIBRAIRIE DES AUTODIDACTES, ENRG., BARRE, Comté Dorchester, P.Q.
OB-46B—T84620-C

Institut J. Thomas

25 ST-STANISLAS, Tél.: 2-7430. Anglais, français, sténographie, dactylographie, télégraphie, comptabilité, cours commercial anglais ou bilingue, baccalauréat, brevet de tous les examens de la province.
SSB-46B—T86457-E

MISS STURTON, 93 CREMAZIE, Tél.: 9571. Cours anglais. Spécialité heure au goût de l'élève, enseignement garanti, sténographie et dactylographie bilingues. Traduction faite sur demande.
246-HHE-46R—T79256-E

"EXTERMINATION, VERMINES"

"DERPO" tue-insectes 85. Extermine complètement : punaises, coquerelles, puces, poissons d'argent, grillons.
"DERAT" tue-rats et souris 50c. Inoffensif aux humains, animaux, volailles. En vente chez Eaton, Pharmacie Montreal-Leduc, Dupuis Freres, principales pharmacies, épiceries, quincailleries, ou écrire DERPO PRODUCTS, TORONTO, 4.
246-SSSE-Ext.-Vermine—T83980-C

FEMMES ET FILLES DEMANDEES

FILLES DE CHAMBRES demandées pour un grand hôtel de première classe de la ville de Québec. Chambre et repas, bons gages. Adressez-vous au BUREAU SELECTIF, 15 DE LA COURONNE, QUEBEC.
No 476-F. 16juin-6fs-83B—T85030-C

GARCONS DEMANDES

CIREURS chaussures demandés comme aides le soir, ou semaine. S'adresser 2031½ St-Jean — 17 Notre-Dame des Anges — 69 St-Joseph. Fortin Shoe-Shine.
HHE-63B—T86073-C

HOMMES DEMANDES

PEINTRES DEMANDES pour chantiers maritimes dans le district de la ville de Québec Carte de compétence exigée S'adresser au plus proche bureau du SERVICE SELECTIF NATIONAL, Réf. BR 655
HHE-63B—T83258-E

LINGERIE DE SECONDE MAIN

CATALOGUE PRINTEMPS 1944

Demandez notre Nouveau Catalogue de printemps absolument Gratis Comprenant lingerie de toutes sortes seconde main et neuf. Au plus bas prix du marché Spécialité : vendons aux marchands jobbers colporteurs Aussi bottines d'ouvrage usagées. Adressez bien LA CO ASSH ENRG 30 RUE ST-JOSEPH, Québec.
NLX-CDHC—I81717-C

Quebec New Second Hand Jobbers

NOUS VENONS de recevoir notre marchandise du printemps neuve et usagée. Prix défiant toute compétition. Demandez notre catalogue 1944 gratis. Gros et détail, 441½ ST-JOSEPH.
CLB-CDHC—T85905-C

ACHETEZ les MARCHANDISES ANNONCEES
La valeur résiste à l'épreuve

MACHINERIES A VENDRE

A VENDRE PELLE GAZOLINE 3-8 verge $3650.00, aussi tracteur-chenille RD-6 avec "Bulldozer" $6840.00. DUKE EQUIPMENT COMPANY, 297 DUKE ST., MONTREAL, P. Québec. SSE-75B—T86208-E

MEDECINS

Dr J.-O. DUSSAULT, ex-élève des hôpitaux de Paris. Spécialités : maladies vénériennes et maladies de la peau 417 ST-JEAN, tél. 2-1975.
HEE-Méd.-R.—T85234-E

DOCTEUR CHARLES RINFRET, voies génito-urinaires, médecine générale, petite chirurgie. Traitement électrique. Maladies vénériennes. 59 ST-JOSEPH, appt. 101, Québec. Heures du bureau : 10 à 11 heures a.m. et 2 à 4 hrs p.m. Le soir, lundi, mercredi, vendredi, à 8 heures. TEL.: 4-4061.
SSB-Méd.-R—T86458-E

MATERNITE

MATERNITE PRIVEE, dirigée par un médecin d'expérience, chambres privées et semi-privées, confort, sécurité, toute maladie traitée, bébés placés, avantages religieux. CLINIQUE ST-THOMAS, 26-28 RUE ST-THOMAS, Montmagny.
SSSE-Maternité—T83985-C

HOPITAL DE LA MISERICORDE. Epreuve du feu, site salubre, confort moderne, maternité 3 catégories, salle commune, chambres semi-privées, chambres privées, internes en permanence, médecin au choix pour malades privés et semi-privés. Sécurité d'hôpital, réactions, sérologiques, traitements toutes affections. Avantages religieux. Demandez admission à l'avance. Discrétion assurée. Mere Directrice, 682 CHEMIN STE-FOY, QUEBEC.
EB-Mat.-R.—T84393-E

ON DEMANDE A ACHETER

PLUS HAUT PRIX PAYE pour sacs vides, poches toutes sortes, burlaps, baggings, chenilles, laine et coton des manufacturiers, magasins et domiciles QUEBEC SACK SUPPLY ENRG., 65 ST-FRANCOIS, tél.: 3-4553
HAE-86HC—T83391-C

OBJETS PERDUS

MONTRE PERDUE—Une montre d'homme en plaqué jaune, a été perdue de la rue Mazenod à la rue Bayard. Récompense promise à qui la rapportera à M. JEAN LORTIE, 37 RUE BAYARD. —T86809

PERSONNELS

CULTURE PHYSIQUE, beauté, grandir, maigrir, améliorer vue, débarrasser lunettes. Envoyez 10c. LOADSTO'E, 3702 PARC-LAFONTAINE, Montréal.
NB-Pers.—T84911-C

MESDAMES

POILS ET DUVETS disgracieux enlevés radicalement et pour toujours par "GYPSIA". Ecrivez pour Notice gratuite avec attestations, à GYPSIA PRODUCTS CO., BOX 5, TIMES SQUARE STATION NEW-YORK.
CLB-Pers.—T86012-C

HOMMES 30, 40, 50 ANS, cherchant VITALITE, VIGUEUR NORMALE, essayez Tablettes Ostrex contenant toniques, stimulants fer, vitamine B1, calcium, phosphore. Paquet d'essai 35c. Entière satisfaction du premier jaquet ou fabricant faction du premier paquet ou fabricant
13S-24Ev.-HCE-Pers.—T84261-C

PROPRIETES A VENDRE

IMMEUBLE, construction solide 5 étages, donnant sur 2 rues, ascenseur, système chauffage moderne, beau bureau, belle entrée près des quais et gares à Québec, convenant à tout genre de commerce, prix raisonnable à prompt acheteur. CASIER 121 LE SOLEIL - L'EVENEMENT-JOURNAL.
14J-6fs-30R—T85913-C

REPARATION DE MATELAS

MATELAS FRONTENAC — TEL.: 5347. Frontenac Mattress Enrg., manufacturier matelas à ressorts, crin, laine échiffée, lit plume. Réparations sommiers, Rembourrage meubles. Attention spéciale aux communautés. 15 RUE BOISSEAU, tél.: 5347. ULRIC POULIOT, prop.
246-HRE-CDHC—T70613-C

REPARATIONS DE MEUBLES

REMBOURRAGES MEUBLES 5347 — Chesterfield, divan studio, meubles antiques, rembourrage général et réparations de toutes sortes. Ouvrage général. ULRIC POULIOT, prop., 15 RUE BOISSEAU, tél.: 5347.
246-HRE-CDHC—T79616-C

TERRAINS DEMANDES

Lac Beauport

ACHETERAIS terrain avec ou sans maison. Prière écrire RENE GEORGEOT, Boite Postale 205, Haute-Ville, Québec.
SSE-107B—T86262-E

VOLAILLES

PEUT-ETRE FAITES-VOUS le tri de vos troupeaux maintenant, vous débarrassant de vos sujets plus vieux. Bray à des poulettes 2-3 semaines. Leghorns et races pesantes pour envoi immédiat. D'un tour aussi, poussins, poulettes, cochets. Commandez par la MAISON LANGEVIN, 130 DE LA COURONNE, téléphone : 3-0619; J. Rhéaume, 753 rue Racine, Lorettéville; Mme Narcisse Déry, Saint-Adelphe.
112—T86348-C

YACHTS ET CANOTS

AVONS EN MAINS un assortiment très varié. Modèles pour la rame ou la voile et pour motogodille, aussi yachts à voiles Dinghies, canots de course "Peterborough", chaloupes à fond plat "Verchères" la populaire embarcation pour la pêche, avec voires rames, avirons. Réparations générales de moteurs et d'embarcations. J.-E. RACINE INC., 27 rue Arago, Québec. Tél. 2-2019. Nous sommes acheteur de moteurs hors-bord.
246-HRE-Yachts-H—T76615-C

Les officiers de la colonie grecque

La colonie grecque de Québec a tenu la semaine dernière ses élections à l'issue desquelles M. C. Lentgis a été élu président pour la prochaine année. Les autres officiers ont été élus comme suit : vice-président, M. M. Zootis; secrétaire, M. H. Domnas; trésorier, M. P. Pergantis. Le président sortant de charge, M. A. Bey de Thetford-les-Mines, a été nommé président honoraire à vie.

Aumôniers militaires

M. l'abbé Donat Gendron, vicaire à Notre-Dame-de-la-Recouvrance, Québec-Ouest, M. l'abbé Raymond Dupuis, vicaire à St-Patrice de Rivière-du-Loup, et M. l'abbé Armand Coulombe, prêtre auxiliaire au collège de Lévis, viennent d'être autorisés, par décision de Son Eminence le cardinal Villeneuve, archevêque de Québec, a passer sous la juridiction de l'Ordinaire, des armées comme aumôniers militaires.



Les matelots brevetés JEAN-LOUIS (à droite) et GERARD BONHOMME, R.C.N.V.R., de Verdun, qui servent à bord de la corvette canadienne "Long Branch". Ils sont les fils de M. et Mme Louis Bonhomme, 3978, rue Evelyn, Verdun, P.Q. Ils sont à bord de ce navire depuis sa mise en armement, outre-mer, il y a quelques mois.

Les pertes du C.A.R.C.

Ottawa, 20. — (P.C.) Le Corps d'aviation royal canadien a publié hier sa 913e liste de pertes de la guerre. Cette liste contient 54 noms et mentionne que deux hommes se sont tués accidentellement outremer, que cinq hommes sont disparus en service actif par suite d'opérations aériennes outre-mer, et que 37 hommes précédemment portés disparus en service actif outre-mer sont maintenant rapportés prisonniers de guerre en Allemagne. Neuf hommes précédemment portés disparus en service actif outre-mer sont maintenant présumés morts, pour fins officielles, et un homme précédemment porté disparu en service actif est maintenant rapporté sauf au Royaume-Uni.

On remarque, sur cette liste :

Prisonniers de guerre : l'officier d'aviation Joseph-Hector-Charles-Auguste Lépine, D.F.M., fils de M. Hector Lépine, 84, rue Ste-Anne, Ste-Anne de Bellevue; le sous-officier breveté William - Robert McDougall, fils de M. W.-R. McDougall, 1082, rue Ste-Cécile, Trois-Rivières.

Les prix en Droit

Voici la liste des titulaires des prix en Droit à l'université Laval : médaille du gouverneur général, M. François Lajoie, prix de la Chambre des Notaires, MM. André Duval et Joseph Bérubé; prix Lacroix, M. François Lajoie; prix Gamé, 1er M. André Duval, 2e M. François Lajoie; prix Bouffard, 1er M. Raynald Bélanger, 2e, M. Lucien Morneau; prix Baillargeon, M. François Lajoie .

Nomination de M. J.-Bruno Potvin

Le ministère provincial de l'Agriculture a annoncé, hier, que M. J.-Bruno Potvin, ancien agronome de Bellechasse-nord, promu au début de l'année au service de l'Information et des Recherches du ministère, vient d'être nommé chef de la section des Renseignements agricoles a la division de la publicite du même service. M. Potvin aura charge de distribuer les publications et de répondre aux nombreuses demandes des cultivateurs qui, chaque jour écrivent à Québec pour obtenir quelque lumière sur des problemes d'exploitation ou d'administration de la ferme.

Les certificats d'épargne de guerre sont un moyen mis à la disposition du public pour assurer l'avenir.

FAITES FAIRE L'EPREUVE DE VOS OREILLES

M. C. C. Higgins, consultant, "SONOTONE HEARING AIDS", sera au Château-Frontenac les 21, 22 et 23 juin et il fera avec plaisir un audiogramme de votre ouïe. En 20 minutes vous pourrez voir combien vos oreilles en ont perdu et si vous avez ou non besoin d'un adjuvant acoustique. Il n'y a ni frais ni obligation pour consultation ou épreuves.

Deux conventions tenues à Chicago

Chicago, 20.— (PA) Les conventions nationales démocratique et republicaine donneront lieu a de serieuses délibérations, avec les foules et les couleurs traditionnelles en évidence également.

Les chefs des partis predisent qu'elles provoqueront un interet formidable et attireront environt 20,000 personnes à Chicago. La convention republicaine s'ouvrira le 26 juin, et la convention démocratique le 19 juillet.

Un total de 1,500 représentants de la presse et de la radio seront présents. Il y en aura du Canada, d'Angleterre, d'Australie, de l'Afrique française, de Hawaii, de la Russie, de la Chine et de la Suede.

Les pertes de l'armée

Ottawa, 20. — (P.C.) L'armée active canadienne a publié hier une nouvelle liste de pertes, la 470e depuis le début de la guerre. Cette liste contient un total de 92 noms, au nombre desquels on remarque :

tué au combat : le lance-caporal Kenneth-Laurence D'Albenas, fils de madame Eva-May D'Albenas, 65, rue du Roi, Valois, P.Q.;

blessés : le major Intérimaire Frank-William Johnson, époux de madame V.-M. Johnson, 100, rue St-Maurice, Trois-Rivières; le troupier Joseph-Simon Genest, frère de madame Kathleen St-Laurent, 2310, rue Lafontaine, Montréal; le soldat Maurice Fleurant, fils de madame Emela Fleurant, St-Faustin Station, P.Q.;

légèrement blessés : le sergent Bernard-Joseph Flynn, époux de madame Sybil Flyn, Bouchette, P.Q.; le soldat Léo Roy, frère de M. Gérard Roy, Woburn.

Responsabilité dégagée

MM. Gérard Bourbeau et J.-M. Talbot, président et gérant du syndicat des horticulteurs, ont déclaré qu'ils dégageaient leur responsabilité du fait que les organisateurs de l'assemblée du parti ouvrier-progressiste de Tim Buck ont obtenu la place du marché St-Roch pour leur assemblée de ce soir, en disant qu'ils avaient été induits en erreur. "Ce n'est qu'après avoir signé le bail et même avoir consenti à un prix moindre pour la location, parce qu'il s'agissait, nous disait-on, d'ouvriers, que nous nous sommes rendu compte de ce dont il s'agissait", ont-ils déclaré.

Le comité du logement

Le comité du logement de la commission des prix est d'avis que 98 familles québécoises sont encore sans logement passable. Le comité a tenu à Québec une réunion pour discuter de la situation du logement à Québec et y suggérer des remèdes. M. René Garneau présidait.

Le comité suggère notamment une solution : la construction de vastes maisons pouvant abriter de nombreuses familles. Il dit que le temps presse, vu que plusieurs familles qui se sont rendues à la campagne, faute de logement en ville, reviendront ici à l'automne.

Modérateur

M. l'abbé P.-A. Lelaidier vient d'être nommé modérateur de l'université Laval, a-t-on annoncé hier. M. l'abbé Lelaidier occupait le poste d'assistant-secrétaire de l'Université.

★

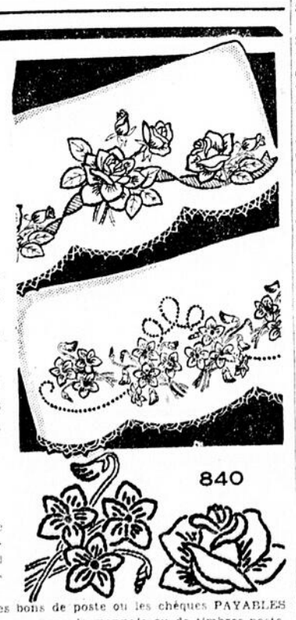
Le travail à l'aiguille, aujourd'hui

Par LAURA WHEELER

No 840

Brodez vos taies d'oreillers et vos serviettes d'invités de motifs jolis et attrayants. Vos amis se sentiront plus à l'aise lorsqu'ils vous rendront visite.

Vous trouverez dans le patron 840 un modèle ajustable de 6 motifs différents variant de 5 à 12 1-2 pcs.



Adresser votre commande comme suit : SERVICE DES PATRONS L'EVENEMENT-JOURNAL QUEBEC, P. Q.

Ecrire lisiblement votre nom et votre adresse et mentionner correctement le numéro du patron ainsi que la grandeur, s'il y a lieu. Ne pas demander des mesures autres que celles spécifiées.

Le prix de ce patron est de 25c. Seuls les bons de poste ou les chèques PAYABLES AU PAIR à Québec seront acceptés. Ne pas envoyer de monnaie ou de timbres-poste.

Les patrons offerts par notre journal ne sont pas échangeables et ne sont pas en vente à nos bureaux. Ils sont habituellement livrés dans un intervalle de 15 à 20 jours.

N.-B.—Les instructions servies avec ces patrons fabriqués par une maison anglaise ne sont fournies qu'en anglais.

Horaires des cinémas

CAPITOL : — Représentations complètes à 2.00, 6.30 et 8.10 hrs ; "Passport to Destiny" (64 min.) à 2.00 et 8.10 hrs ; "Lifeboat" (96 min.) à 3.20, 6.30 et 9.25 hrs.

CARTIER : — Mine Sweeper, 1.05, 4.05, 7.00, 10.00 hrs. Lady in the Dark, 2.25, 5.25, 8.20 hrs. Nouvelles, 2.00, 5.10, 8.05 hrs. Continuel tous les jours de 1.05 à 11.30 hrs.

CAMBRAI : — Night Train To Munich, 1.40, 6.50 et 10.10 hrs ; Rose-Marie, 3.15 et 8.25 hrs.

CANADIEN : — Nouvelles, 2.24, 8.12 hrs. Le veau gras, 2.54, 5.33, 8.42 hrs. Terre de Feu, 1.00, 4.09, 6.48, 9.57 hrs.

CINEMA DE PARIS : — Mon Oncle et Mon Curé, 2.28 et 8.28 hrs. Le président Haudecoeur, 12.30, 3.43, 6.30 et 9.43 hrs. Nouvelles, 2.18 et 8.18 hrs.

EMPIRE : — The Bridge of San Luis Rey, 1.00, 3.50, 6.35, 9.25 hrs. Sujets courts et nouvelles 2.45, 5.40, 8.20 hrs. Nazty Nuisance, 3.05, 5.50, 8.40 hrs. Continuel tous les jours de 1.00 à 11.15 hrs.

FRANÇAIS : — Pardon us, 3.10, 7.00 et 10.00 hrs. Nouvelles Movietone, 1.00 et 8.00 hrs. Air Force, 1.10 et 8.10 hrs.

IMPERIAL : — Beyond The Blue Horizon, 1.00, 4.04, 7.00, 10.04 hrs. Sujets courts, 2.16, 8.16 hrs. Hello, Frisco, Hello, 2.25, 8.25 hrs.

PRINCESSE : — The Last Horseman, 3.20, 9.20 hrs. Sujets courts, 1.00, 7.00 hrs. For Me and My Gal, 1.28, 7.28 hrs. The West Side Kid, 4.19, 10.19 hrs.

RIALTO : — This Gun for Hire, 1.40, 6.40, 9.55 hrs. Dixie, 3.15, 8.25 hrs. Nouvelles, 1.30, 8.00 hrs.

VICTORIA : — Man from Frisco, 3.10, 5.50, 8.45 hrs. Cowboy from Manhattan, 2.00, 4.50, 7.20, 10.10 hrs. Nouvelles, 4.40, 8.25 hrs. Community Sing 3.00, 8.35 hrs. Continuel de 2.00 à 11.15 hrs.

CINEMA DE LEVIS : — Bataan, 6.45, 9.15 hrs. Nouvelles Movietone, 8.00 hrs. La Baronne qui chante, 8.10 hrs.

ACADEMIE DE MUSIQUE : — Ride Tenderfoot Ride, 7.00, 9.30 hrs. Reportage français, 8.05 hrs. Au Service du Tsar, 8.15 hrs.

THEATRE CANADA : — The Avengers, 7.00, 10.00 hrs. Nouvelles, 8.00 hrs. Sujet, 8.10 hrs. Thank Your Lucky Stars, 8.25 hrs.

CINEMA de PARIS

PREMIER... DU CANADA

Harry BAUR et son Fils CECIL GRANE dans "LE PRÉSIDENT HAUDECOEUR"

avec BETTY STOCKFELD

En programme double avec

ANDRE LEFAUR ★ GERMAINE AUSSEY
PAUL CAMBO ★ ANNY FRANCE
PAULINE CARTON ★ ALICE TISSOT

dans "Mon oncle et mon curé"

avec RENE GENIN ★ SUZANNE DEHELLY

EMPIRE

D'aujourd'hui à jeudi

The Bridge of San Luis Rey

Etoiles : LYNN BARI
Akim Tamiroff - Francis Lederer

à 1.00, 3.50, 6.35, 9.25 h.

Aussi "Nazty Nuisance", ingénieuse comédie-vedette.

Spécial : Le premier débarquement de nos troupes en Normandie.

CINEMA DE LEVIS

C'EST A CREVER DE RIRE!

FERNANDEL dans "Berlingot et Cie"

avec CHARPIN

PATRICIA MORISON, JOHN CARRADINE, dans

"HITLER'S MADMAN"

IMPERIAL

Deux films EN COULEURS: Alice Faye, John Payne dans "Hello, Frisco, Hello" aussi, Beyond The Blue Horizon, avec Dorothy Lamour, Richard Denning.

COMMENÇANT DEMAIN :

The Lady Takes a Chance

JEAN ARTHUR et JOHN WAYNE

"PASSPORT TO SUEZ"

Ann Savage et Robert Stanford

VICTORIA

AUJOURD'HUI A JEUDI

Michael O'SHEA, Anne SHIRLEY dans

MAN FROM FRISCO

avec GENE LOCKHART

Aussi

Robert PAIGE, Frances LANGFORD, Leon ERROL, Walter CATLETT, dans

"COWBOY IN MANHATTAN"

(Comédie musicale)

★ CARTIER

AUJOURD'HUI Ginger Roger, Ray Milland et John Hall dans "Lady in the Dark" aussi Richard Arlen et Jean Parker dans "Minesweeper".

COMMENÇANT MERCREDI :

Irene DUNNE, R. MONTGOMERY, Preston Foster dans "UNFINISHED BUSINESS"

ALLAN JONES, JANE FRAZEE, GLORIA JEAN dans "When Johnny Comes Marching Home"

MAT. 25c— SOIR 35c— Taxe comprise

PRINCESSE

Dernier jour : "For Me and My Gal" avec Judy Garland, Gene Kelly, Geo. Murphy. "The Last Horseman" avec Russell Hayden. "The West Side Kid" avec Donald Barry. Ep. 8 "The Masked Marvel."

COMMENÇANT DEMAIN :

"HIDDEN VALLEY OUTLAWS"

avec BILL ELLIOTT

"KLONDIKE KATE"

avec TOM NEAL

"THE SEVENTH VICTIM"

avec TOM CONWAY

Palais Montcalm

lundi 26 juin

MADELEYN CLIFFORD

(des Trois-Rivières)

dans un

RECITAL DE PIANO

Sièges : $1.50, 75c, 50c

en vente le 22 juin

Nos instituteurs réclament

(Suite de la page 3)

cision d'un comité arbitraire, ils pourraient s'en prévaloir .

Les instituteurs, notamment MM. Perron et Nadeau se sont récriés à cette suggestion, protestant qu'il n'était pas de l'intention de leur groupe d'en appeler d'une décision de leur autorité hiérarchique, et suggérant que l'on en vienne à l'amiable à une solution donnant satisfaction à tout le monde.

M. Nadeau, à un argument de M. DesRivières, qui avait déclaré, quelques instants auparavant, que les salaires des instituteurs depuis trois ans avaient été augmentés de plus de $100,000, a répliqué que les octrois provinciaux s'étaient augmentés dans une proportion de beaucoup supérieure, alors que le principal motif invoqué pour l'obtention de tels octrois est d'augmenter les salaires des professeurs. Mais M. DesRivières lui a répondu que chaque année, la commission avait versé en augmentations, une somme supérieure à celle qui avait été prévue lors de la concession de l'octroi.

Précédemment, le maire, après s'être prononcé en faveur des augmentations demandées, a déclaré que si le budget ne les permettait pas, c'était au gouvernement provincial, qui vient de nous donner l'instruction obligatoire, d'ouvrir ses coffres. "Il est temps de cesser de faire des discours, et d'agir", a déclaré le maire.

Le R. P. Albert, M. M. Monast, M. Jack Marnell, M. François Leclerc, M. l'abbé Cyrille Deslauriers, M. J.-A. McManamy, et M. l'abbé Faucher, se sont tour à tour prononcés en faveur d'une augmentation au personnel de nos écoles. M. l'abbé Faucher a suggéré toutefois qu'avant de faire l'étude des rajustements proposés par les syndicats, l'on corrige d'abord les différences de salaires dont souffrent certains professeurs, différences de salaires s'élevant à un total de $15,000. Les membres du syndicat ont objecté que les différences en question étaient dues simplement au fait que les dates du mariage des instituteurs ont fait varier leurs traitements, indépendamment de leurs années d'expérience.

Le comité d'arbitrage des pompiers

M. Emile Castonguay, gérant de L'Action Catholique, présidera le comité d'arbitrage des pompiers lors de la discussion des demandes d'augmentation de salaire de cette classe d'employés de la cité.

Amusements

Bonne comédie au Canadien



Armand Bernard, Elvire Popesco et André Lefaur, vedettes du film : Le Veau Gras" à l'affiche cette semaine.

Au Cambrai



Les deux chanteurs si estimés, Nelson Eddy et Jeanette MacDonald dans "Rose-Marie", que le Cambrai remet à l'affiche aujourd'hui à la demande de ses habitués.

Harry Baur au Cinéma de Paris



Le comédien Temerson et Harry Baur, vedettes du film "Le Président Haudecoeur", à l'affiche cette semaine.

DEMAIN CONCERT DE L'INSTITUT D'ART VOCAL

Tous les ans, madame Janeyvald-Mercier, directrice et professeur de l'Institut d'Art vocal de Québec, donne un concert avec ses élèves. C'est demain soir à 8 h. 30, au Palais Montcalm, qu'a lieu celui de cette année.

Ceux qui ont assisté aux précédents concerts savent avec quel soin la directrice prépare ces spectacles et quel attrait ils ont non seulement pour les élèves et leurs parents, mais encore pour tous ceux qui s'intéressent à l'art et au chant en particulier.

Madame Janeyvald-Mercier dirige cet institut depuis plusieurs années déjà et beaucoup de nos compatriotes lui doivent de pouvoir aujourd'hui chanter de façon convenable d'autres d'avoir trouvé leur vocation par ses soins. Elle mérite donc l'encouragement des Québecois. (Comm.)

Scène touchante



Lynn Bari et Akim Tamiroff dans une scène de "The Bridge of San Luis Rey", actuellement à l'affiche du théâtre Empire.

Au Cinéma de Lévis



Le fameux comédien Fernandel, dans "Berlingot & Cie", à l'affiche ce soir, jusqu'à vendredi.

Au Capitol



Tallulah Bankhead, vedette de "Lifeboat" dont les représentations commencent aujourd'hui avec un autre grand film.

Récital d'Orgue

par

JOHN-W. CLARKE

B. Mus., Lic. M. C. T.

A LA CATHEDRALE DE LA STE-TRINITE

JEUDI, 22 JUIN, à 8 h. 15

Artiste invitée :

Lt. JOAN FORD

W. R. C. N. S.

Lic. Royal Schools of Music, Londres, Assoc. M. C. T.

pianiste

CANADIEN

A L'AFFICHE

TITO SCHIPA dans TERRE de FEU

En programme double avec

OU RIRE! ELVIRE POPESCO ANDRE LEFAUR et ARMAND BERNARD dans LE VEAU GRAS

UNE PARODIE MODERNE DE L'ENFANT PRODIGUE!

RIALTO

AUJOURD'HUI

L'histoire émouvante de la naissance de "Dixie", le tout photographié en Technicolor dans le décor féerique du Sud.

Dixie

IN TECHNICOLOR!

BING Crosby ☆ DOROTHY Lamour

A Paramount Picture

SECOND FILM

VERONICA LAKE et ROBERT PRESTON dans "THIS GUN FOR HIRE"

Capitol Matinée 25c Soirée 30-40c plus taxes

UN THEATRE FAMOUS PLAYERS

3 JOURS COMM. AUJOURD'HUI

à 3 h. 20, 6 h. 30 et 9 h. 25

Seuls — à la merci des flots! Fortes émotions, humour intarissable, espoirs chimériques, drame violent ; vous trouverez tout cela porté au paroxysme dans :

LIFEBOAT

By JOHN STEINBECK

avec

TALLULAH BANKHEAD

et

WILLIAM BENDIX

Second film à 2 h. et 8 h. 05

Elle "brossa" son chemin de Londres à Berlin !

ELSA LANCASTER, GORDON OLIVER

"PASSPORT TO DESTINY"

ATTRACTION SPECIALE SUR LA SCENE JEUDI

Mlle ADRIANA CASELOTTI,

L'originale BLANCHE NEIGE

Aussi

PINTO COLVIG,

La voix de Grumpy, Goofy, Pluto et autres caractères de Walt Disney

EN PERSONNE

Cambrai

AUJOURD'HUI A VENDREDI

1 h. 45 et 6 h. 45 p.m.

Votre dernière chance de voir

Triumph for its singing stars, stirring romance, hit songs, spectacle!

Jeanette MacDONALD NELSON EDDY in Rose Marie

Aussi la palpitante excursion de Metro Goldwyn

"NIGHT TRAIN TO MUNICH"

Margaret Lockwood -- Rex Harrison -- Paul Von Henried

L'éducation sexuelle

Saskatoon, 20, (P.C.) — L'exécutif provincial de la fédération des instituteurs de la Saskatchewan a approuvé hier une résolution recommandant l'éducation sexuel dans les écoles. La résolution déclare que l'on devra prendre soin que les personnes à qui sera confiée la direction de cette éducation aient les qualifications voulues.

Dewey accepterait la candidature

Chicago, 20. (P.A.) — J. Russel Sprague, membre du comité national républicain, a déclaré hier à une conférence de presse que dans son opinion le gouverneur Thomas E. Dewey, de New-York, acceptera d'être candidat à la présidence s'il est choisi par la convention républicaine qui doit se tenir ici la semaine prochaine.

Atterrissage forcé

Summerside, I.P.-E., 20, (P.C.) — Pour la première fois samedi soir, l'aéroport de Summerside a servi à un avion commercial, quand celui-ci, à cause de la mauvaise température, ne put se rendre à l'aéroport de St-Jean, Terre-Neuve. Les quatorze passagers qui étaient à bord ont attendu jusqu'à dimanche pour continuer leur voyage. La mauvaise température avait empêché ce même avion d'atterrir soit à Sydney, N.E., ou à Halifax.

Absences punies

Toronto, 20, (P. C.) — Albert Durkacz a été condamné hier à une amende de $50.00 et aux frais pour s'être absenté de son ouvrage sans permission. Il fut exposé au tribunal qu'il avait été absent 34 jours sur 79 alors qu'il était à l'emploi d'une usine fabriquant du matériel essentiel pour la guerre.

Contrat terminé

Seattle, 20. — (P.A.) Un contrat naval avec la Pan-American Airways pour un service de transport aérien des Etats-Unis en Alaska, prendra fin le 31 juillet, avec comme conséquence le déplacement d'environ 900 employés, de la division Pacifique-Alaska de la corporation.

Fantaisie allemande

New-York, 20.— (PA) La radio de Berlin a émis hier soir cette prétention concernant les effets des avions-robots lancés contre le sud de l'Angleterre:—

"Les premiers réfugiés chassés de la côte sud d'Angleterre par nos nouveaux avions sans pilotes sont arrivés sur les côtes belge et française".

La BBC, commentant cette prétention, déclara dans la soirée: "De nombreux Anglais arrivent ce soir sur la côte française, mais ce ne sont assurément pas des réfugiés".

HERBE à Puce-vite soulagée par EXOFF

—Ne tache pas le linge. Rend le bain permissible. Employé contre les irritations de la peau dans les fabriques et les usines de guerre. En vente dans les bonnes pharmacies.

W. BRUNET & CIE, LTEE, Distributeurs.



Sa Majesté le roi fit tout dernièrement l'inspection des équipages de plusieurs vaisseaux de la flotte métropolitaine. Parmi les marins de ces équipages on comptait plusieurs centaines de Canadiens servant maintenant à bord de destroyers canadiens qui opèrent avec la flotte métropolitaine.

Blessures fatales

Port-Arthur, 20 — (P.C.) — Thomas Accleton junior, 24 ans, de Schrieber, Ont., a succombé aux blessures qu'il s'était infligées volontairement le 10 de juin. Il était accusé du meurtre d'Enni Haapa, son amie, âgée de 19 ans. Tous deux avaient mis à exécution un pacte de suicide, après qu'Accleton eût été appelé pour son service militaire.

Un conventum

St-Césaire de Rouville, Qué., 20. (P.C.) — Venant de toutes les parties du Canada et des Etats-Unis, des anciens du Collège St-André se sont réunis samedi pour fêter le 75ème anniversaire de la fondation du Collège.

La fête débuta par une réception, suivie d'un banquet, et se termina par une cérémonie au monument du Frère André et par la distribution des prix.

Forrestal préconise la puissance militaire

New-York, 20. — (P.A.) Dénonçant la politique d'après-guerre passée qui consista à envoyer aux rebuts les vaisseaux de guerre et à limiter les armements, le secrétaire de la Marine, M. James Forestal, réclame dans le Saturday Evening Poste le maintien de la puissance navale et aérienne des Etats-Unis après la guerre, afin de garantir la paix du monde et la sécurité américaine.

Pénicilline aux civils

Vancouver, 20, (P.C.) — Les restrictions empêchant l'usage de la pénicilline pour le scivils sans une permission spéciale ont été levées, a annoncé le Dr A.-K. Haywood, surintendant de l'hôpital général de Vancouver. Il a ajouté que des approvisionnements de pénicilline pour les civils étaient déjà disponibles, à Vancouver.

L'ours est toujours dangereux, même lorsqu'il est apprivoisé

Sage conseil à ceux qui fréquentent les parcs où les animaux sauvages errent en liberté. — Il ne faut jamais caresser un ours ou le gâter de friandises. — Douceur qui n'est qu'apparente.

Les animaux sauvages qui errent en liberté constituent une des principales attractions des parcs nationaux du Canada. On les aperçoit souvent le long des routes et des sentiers, voire même dans les principaux endroits de récréation. Il en est ainsi particulièrement des ours qui, à l'abri du danger, deviennent chaque jour, plus indifférents à la présence des êtres humains.

Si ces "bouffons de la forêt" intéressent et amusent vivement les visiteurs jeunes et vieux ,il faut se rappeler qu'ils sont toujours des animaux sauvages très robustes et très actifs qui, en colère, peuvent infliger de sérieuses blessures.

Des accidents, regrettables, dont quelques-uns plutôt funestes, se sont produits au cours des dernières années alors que les visiteurs nourrissaient et caressaient les ours. Lorsqu'un ours a pris l'habitude d'être nourri, il s'empare de la nourriture qu'il aime si celle-ci ne lui arrive pas en temps désiré. Il ira piller le chalet, le garde-manger, l'automobile ou la poubelle et deviendra dangereusement nuisible. Il n'est plus alors un objet d'amusement, particulièrement pour ceux qui subissent des pertes par suite de ses déprédations et on doit se résoudre à le tuer. Celui qui nourrit un ours ou caresse un ourson décrète généralement ainsi son arrêt de mort.

Au cours de l'été de 1943, un des ours noirs qui fréquentent le voisinage du village de Jasper, dans le parc national de Jasper en Alberta, donna naissance à quatre oursons, dont trois bruns et un noir. Cette naissance multiple et assez rare attira grandement l'attention des visiteurs et des habitants de l'endroit. Pendant quelque temps après la naissance des oursons, l'ourse les garda éloignés du village, mais une visite furtive faite au cours de la nuit révéla la présence de nourriture assortie dans les poubelles. Ce fut la ruine de ces petits animaux. Ils s'habituèrent bientôt aux villageois qui eurent recours à tous les moyens pour les attirer. Ceux-ci les comblèrent de tablettes de chocolat, de biscuits et d'autres friandises. On dévoila plus tard devant les yeux du public des centaines de pieds de pellicules cinématographique montrant les villageois amusés à nourrir les oursons dans diverses poses et les enfants se roulant sur le gazon avec ces charmants petits animaux.

Ces oursons sont maintenant des ours d'assez forte taille. Ils ont perdu beaucoup de leur attrait tout en conservant leur goût pour les ordures ménagères et les tablettes de chocolat. Dès que cette nourriture deviendra plus rare, ils iront piller les sous-sols, les garde-manger et les tentes. C'est alors qu'on fera appel au garde-chasse qui, d'une balle, mettra un terme à la vie de ces fins oursons de 1943.

Une émotion unique

Un ours du parc national de Prince Albert, Saskatchewan, friand de chocolat, donna quelques minutes d'émotion inoubliable à un groupe de jeunes filles. Quatre jeunes filles se reposaient le long d'un sentier et venaient justement de déguster des chocolats lorsqu'elles virent un ours avancer vers elles dans le sentier. Elles décidèrent de ne pas bouger mais, à leur grand effroi, l'ours se rendit auprès d'elles. Il flaira pendant quelques moments, lécha la figure d'une des jeunes filles qui venait de savourer du chocolat puis s'éloigna en trottinant. Inutile d'ajouter que les jeunes filles furent pétrifiées de peur et heureusement qu'il en fut ainsi car si elles avaient poussé un cri, l'ours les aurait peut-être blessées sérieusement.

Il faut traiter avec respect les animaux sauvages des parcs nationaux. Si les visiteurs désirent réellement leur manifester de l'intérêt qu'ils s'abstiennent même s'ils sont bien enclins à le faire, de les nourrir ou de les caresser. On doit se rappeler que même les ours "apprivoisés" sont demeurés des animaux sauvages et que leur douceur n'est qu'un masque ténu.

50,000 nazis

(Suite de la 1ère page)

phe en Normandie, ont atteint une suite de collines à six milles au sud de Cherbourg, le grand port français convoité. Des dépêches du front mandent que les troupes remontant du sud ont pris plus de mille Allemands au cours de la journée et qu'elles sont en train de nettoyer quelques nids de mitrailleuses et des postes de tirailleurs formant l'arrière-garde des forces nazies refoulées vers les collines.

Nouveau Sébastopol

"Il se peut que l'ennemi tente de faire de Cherbourg un autre Sébastopol", dit Don Whitehead, correspondant de la Presse Associée, d'après une déclaration faite par un officier. "Tout laisse croire que les Allemands ont reçu l'ordre de se battre jusqu'au dernier homme."

Avance de 10 milles

Progressant vers le nord à partir de St-Jacques de Nehou et Barneville, près du littoral ouest, les Américains réalisèrent une avance d'une dizaine de milles, passant par Bricquebec, importante jonction routière à 11 milles au sud de Cherbourg, et refoulèrent les nazis jusqu'à trois milles au delà de la ville.

Aucune résistance

Les 77e et 709e divisions allemandes décimées ne tentèrent pas de défendre Bricquebec, dont la prise permit aux Américains de déborder la puissante position allemande de Valognes, à 6 1-2 milles au nord-est.

Ceinture élargie

D'autres unités américaines, pivotant en direction du sud, menacent présentement La Haye du Puits, à 24 milles au sud de Cherbourg, dit une dépêche du front. Le communiqué allié d'hier matin disait : "La ceinture alliée en travers de la péninsule a été renforcée et élargie."

La bataille de France

(Suite de la 1ère page)

amis me parlèrent de sabotages de toute sorte qui s'effectuait dans leurs usines et des ouvriers ukrainiens qui refusèrent de travailler, qui furent arrêtés et qui semblaient se ficher de tout.

A Paris

J'arrivai à Paris le samedi. A la Gare du Nord, des policiers militaires allemands des SS et des Français en uniforme patrouillaient la gare. Nos documents furent soigneusement examinés et ceux qui portaient des bagages furent escortés jusqu'à l'hôtel. Autour de la gare, les rues étaient à peu près vides, sauf un fort groupe de soldats allemands. J'approchai d'un officier allemand, lui demandant mon chemin jusqu'à la gare d'Austerlitz. Il commença à parler, puis subitement me dit: Attendez une minute et je vais vous y envoyer en automobile car autrement les Français vous donneront de fausses indications et peut-être disparaitrez-vous. Un soldat qu'il m'envoya me confirma ses dires. Il déclara que, depuis trois jours, 36 soldats allemands avaient été rapportés à la police militaire allemande comme ayant disparu dans Paris.

Refus catégorique

Sur le train, je me trouvai dans un compartiment occupé par plusieurs Français. Quand j'offris une cigarette à l'un d'eux qui s'en roulait une, il me répondit en allemand acceptable: "Je n'aime pas le tabac allemand." Plus tard, il ouvrit un journal et que je lui demandai quelles étaient les nouvelles, il répliqua d'un ton sec : "Elles sont bonnes — pour nous." Puis il quitta le siège qu'il occupait en face de moi et se rendit dans un autre compartiment. Je tâchai d'engager la conversation avec un agent secret allemand mais celui-ci me répondit : "Excusez-moi. Je ne puis parler mais je dois rester sur le qui-vive." Ainsi se passa pratiquement tout le voyage, en silence.

Allemands nerveux

Je changeai de train avec plusieurs à Avignon sous une forte garde allemande. J'étais extrêmement nerveux comme tous les autres Allemands. Vingt Français furent arrêtés sur le train par la police nazie à Narbonne, où un wagon blindé fut placé à la tête du train. Deux autres escouades de policiers SS renforcèrent la garde du train. Je demandai à un sergent allemand pourquoi on prenait tant de précautions. Il me répondit en souriant : "Nous sommes en guerre ici — c'est le territoire du Maquis et les francs-tireurs sont maitres des montagnes."

On arme les passagers

Lorsque nous fûmes entre Narbonne et Perpignan, tous les civils allemands furent mandés dans un compartiment spécial et des révolvers furent distribués à chacun d'eux. La voie ferrée était patrouillée par plusieurs soldats allemands et je puis vous dire que j'étais heureux quand j'atteignis la frontière espagnole le dimanche soir. Les officiers allemands de la frontière m'avertirent de ne pas parler mais je ne crois pas que je m'en retourne de sitôt.

25,000 sorties

Les chasseurs anglais de la 2e force aérienne tactique et du groupe de défense aérienne de la Grande-Bretagne ont effectué près de 25,000 sorties individuelles pour appuyer les opérations en Normandie entre l'aube du jour J et minuit, samedi dernier. Les chasseurs ont détruit 239 appareils allemands et en ont endommagé plusieurs autres tout en perdant eux-mêmes 161 avions.

Les avions-robots

La nouvelle bombe allemande, la bombe-robot, est devenue la fable de toute l'aviation anglaise. L'attaque contre le nouvel engin de guerre est le sport favori de tous les services.

Formation d'une force aérienne internationale en temps de paix

La R. A. F. serait un instrument idéal de direction dans la formation d'une telle force, dit "Aeroplane", publication qui fait autorité en aviation. — La R. A. F. doit être préparée à ravitailler l'Europe.

Londres — (P. C. — câble) La R. A. F. serait un instrument idéal de direction dans la formation d'une force aérienne internationale qui serait en mesure d'appuyer puissamment un Conseil de contrôle mondial tel que préconisé par le premier ministre Churchill pour le maintien de la paix après la guerre, dit la revue "Aeroplane" dans son numéro de juin.

"Aeroplane", publication qui fait autorité en aviation, qualifie de fait la R. A. F. de "force aérienne internationale déjà toute prête".

"Pour les besoins de la guerre, une force aérienne internationale a déjà été créée dont les membres sont unis par de puissants liens de camaraderie et d'esprit de corps qui constituent sûrement un actif que nous ne pouvons négliger dans les plans de reconstruction d'après-guerre", dit la revue "Aeroplane".

La première nécessité d'après-guerre sera d'organiser à travers l'Europe des services aériens de transport pour nourrir les peuples affamés, distribuer des médicaments et accomplir certaines autres tâches, dit la revue. Au début, le transport aérien devra être de caractère militaire. Les forces aériennes des Etats-Unis et de la Russie s'accorderont peut-être pour participer à cette tâche, mais la R. A. F. doit certainement y être préparée.

"Le personnel de terre des aéroports qui seront établis dans les pays étrangers pourra être choisi à même les nationaux de ces pays actuellement en service avec la R. A. F.", dit "Aeroplane". "Graduellement, les compagnies civiles de transport aérien pourront assumer la direction de ces aéroports, mais entre temps aura été créée une atmosphère internationale avantageuse.

"Nous croyons aussi que de telle organisation sortira tout naturellement une force aérienne internationale qui disposera de la puissance nécessaire à appuyer un Conseil de contrôle mondial. Le monde, ou tout au moins les petites nations européennes qui se battent aux côtés des Alliés, se fiera à la Grande-Bretagne pour prendre sa direction. Si nous laissons échapper cette opportunité, nous ne la reverrons peut-être pas d'ici plusieurs générations".

Plus d'un million de nouveaux emplois

Toronto, 20.— (PC) Six enquêtes indépendantes menées dans le pays démontrent que plus d'un million de nouveaux emplois seront ouverts, pour la période d'après-guerre, a déclaré G.-M. Weir, directeur de l'entrainement, au ministère des Pensions, à l'association des Arts graphiques de Toronto, hier.

Appel rejeté

Winnipeg, 20.— (PC) La cour d'Appel du Manitoba a repeté hier un appel de Raoul-Victor Westgate, âgé de 45 ans, condamné à mort pour l'assassinat de Grace Edith Cook, dans un hôtel du bas de la ville de Winnipeg, le 4 décembre dernier. Le juge en chef E.-A. McPherson a déclaré que la décision de la cour était unanime.

Naissance cachée

Toronto, 20. — (P.C.) Le département du procureur général de l'Ontario a porté une accusation d'avoir caché la naissance d'un enfant contre une femme de 37 ans actuellement malade à l'hôpital général de Hamilton. L'accusation fut portée à la suite de la découverte, dans une maison d'Oakville, du corps d'une fillette de quelques heures.

LES CORS lèvent sans une douleur

Si tampons, ni emplâtres embarrassants—seulement quelques gouttes d'un remède indolore — l'EXTRACTEUR DE CORS PUTNAM — quelques applications et le cor saute, racines, branches et tout ! Pour avoir des résultats rapides, augmenter le confort employez le vieux corricide fiable, l'EXTRACTEUR DE CORS PUTNAM, 35c chez tous les pharmaciens.

Extracteur de Cors Putnam

SERVICES SPÉCIALISÉS

TEINTURERIE MATHIEU LTEE : Nettoyage, pressage et teinture sont obtenus selon les méthodes les plus sûres, avec des produits de première qualité. 18 RUE ST-ALBERT, Québec, tél.: 4-1600.
SRX-Ser.-S.M.—T77472-C

"P. FERLAND INC."
TEINTURIER, NETTOYEUR, EXPERT. Le passé de la maison P. Ferland est votre GARANTIE d'une entière satisfaction. Pourquoi courir les risques d'un nettoyage "BON MARCHE" (seconde qualité), quand vous pouvez obtenir le meilleur à des prix tout à fait raisonnables ? P. FERLAND, INC., nettoyeur licencié "SANITONE". 155-157 RUE DU PONT. Tél.: 4-8531.
YB-CDHC—T86580-C

Me Germain Beaulieu meurt à 73 ans

C'est avec regret que l'on a appris le décès de Me Germain Beaulieu, ancien officier en loi au département de l'Agriculture. M. Beaulieu succomba après une journée de maladie, à Rigaud, à l'âge de 73 ans.

Il était très connu comme entomologiste et il était encore conseiller juridique de la Commission d'Industrie laitière.

Il laisse son épouse; ses enfants, Mlle Liliane Beaulieu; Mme Stanislas Germain (Paule), Mme Vve Georges Rochon (Gaétane), secrétaire de l'hon. Louis St-Laurent; et son gendre, Me Stanislas Germain.

Les funérailles auront lieu mardi matin, à Rigaud.

Le journal offre ses plus sincères condoléances à la famille éprouvée.

Mort due à l'action de l'ennemi

Londres, 20.— (PC) Lord Edward Hay, 55 ans, des Grenadiers Guards et frère du marquis de Tweedale, a été tué récemment par l'action ennemie alors qu'il était en service actif à Londres.

Actrice décédée

New-York, 20. — (P.A.) Kate Mayhew, 91 ans, qui tint 500 rôles au cours d'une carrière de près de 80 ans sur la scène et à l'écran, est décédée.

L'examen pré-marital

Sackville, N.-B., 20 — (PC) — La conférence maritime de l'Eglise Unie du Canada a adopté une résolution recommandant que les gouvernements des provinces maritimes présentent une loi exigeant l'examen médical obligatoire des deux parties contractantes avant le mariage.

IN MEMORIAM

CAUCHON — A Québec, le 17 juin 1944, est décédé, à l'âge de 60 ans et 6 mois, M. Joseph-Edouard Cauchon, époux en premières noces de feu dame Corine Prémont et en deuxièmes noces, de dame Graziella Leclerc. Il était le père du docteur Roland Cauchon, de Limoilou.

Les funérailles auront lieu mercredi, à 9 heures.

Départ de la maison mortuaire, à 182, avenue Fraser, à 8 heures 45, pour l'église St-Dominique et de là au cimetière St-Charles.

Il était membre des Congréganistes de la Haute-Ville. La récitation de l'office se fera à 7 h. 30, mardi soir.
19juin-2fs—T86502

BECHARD — A Québec, le 19 juin 1944, est décédé à l'âge de 72 ans et 2 mois sieur Joseph-Rémi Béchard, comptable, époux de dame Albertine Hamel.

Les funérailles auront lieu jeudi, le 22, à 10 heures.

Départ des salons mortuaires de la maison Hubert Moisan, 299 rue St-Joseph, à 9 heures 45, pour l'église St-Roch et de là au cimetière Belmont.
20juin-2fsEv.

COTE — A Saint-Augustin, le 18 juin 1944, à l'âge de 30 ans et 9 mois, est décédée dame Elmina Paradis, épouse de feu Joseph Côté, cultivateur. Elle était la mère de Me Robert Côté, C.R.

Les funérailles auront lieu mercredi matin, à 10 heures 30.

Départ de la maison mortuaire, rang des Mines, St-Augustin, à 10 heures, pour l'église de St-Augustin, et de la au cimetière paroissial.
19juin-3fs

DEMERS — A Montréal, à l'hôpital Ste-Justine, le 17 juin 1944, à l'âge de 7 ans et 11 mois, est décédée Micheline, fille bien-aimée de M. Valérien Demers et de Mme Demers, née Madeleine Turgeon.

Les funérailles auront lieu mardi matin, à 9 heures.

Le départ de la maison mortuaire, chez les grands-parents de la défunte, M. et Mme Alphonse Turgeon, à 88 avenue Brown, se fera à 8 heures 45, pour l'église des Saints-Martyrs Canadiens, puis le cimetière Belmont.
19juin-2fs—T86506

NOEL — Au Christ-Roi, le 18 juin 1944, à l'âge de 78 ans et 8 mois, est décédé M. Alphonse Noël, pensionnaire de l'Union Typographique de Québec No 302, époux de feu dame Marie Carrier.

Les funérailles auront lieu mercredi matin, le 21 juin, à 9 heures.

Départ de la maison mortuaire, No 186 rue St-Georges, à 8 heures 45, pour l'église du Christ-Roi et de là au cimetière Mont-Marie.
19juin-2fs—T86510

RANCOURT — A Québec, le 18 juin 1944, à l'âge de 63 ans, est décédé M. Omer Rancourt, époux de dame Blanche Rancourt.

Les funérailles auront lieu mercredi à 9 heures à l'église de St-Vincent de Paul.

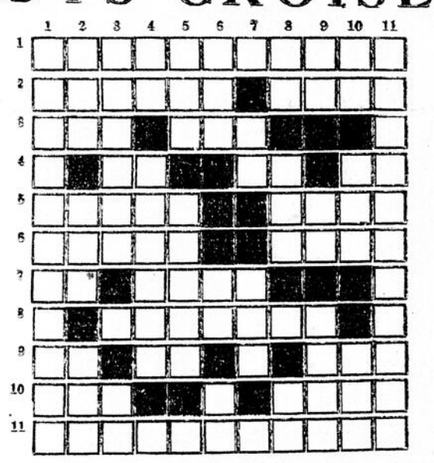
Le départ de la maison mortuaire se fera de 70, rue St-Augustin, à 8 heures 45, pour l'église, puis le cimetière Belmont.
19juin-2fs—T86505

Parents et amis sont priés d'assister aux funérailles.

Tué en tentant de fuir

Philadelphie, 20. — (P.A.) Un prisonnier détenu aux quartiers de la marine à Philadelphie a été tué par une sentinelle alors qu'il tentait de fuir, a annoncé le 4e district naval. La victime n'a pas été identifiée.

MOTS CROISÉS



HORIZONTALEMENT

1—Qui a rapport à la licitation.
2—Donner les couleurs de l'arc-en-ciel — Peu de chose.
3—Petit berceau — Plate-forme flottante.
4—Fille d'Inachos — Préfixe — Petit ruisseau.
5—Susceptible d'érection — Ancienne note de la gamme.
6—Amener vers soi — Suça le lait de la mamelle d'un animal.
7—Consonnes jumelles — Attacher avec un lien.
8—Aéroplane léger.
9—Note — 1ère conj. — Ancienne forme de oui.
10—Au bout de peu de temps—Celle qui donne naissance à un enfant.
11—Exprimer d'une manière embarrassée.

VERTICALEMENT

1—Auteur d'un libretto.
2—Colère — Ordre prescrit des cérémonies de l'Eglise — Atôme gazeux électrisé sous l'effet de certaines radiations.
3—Ouvrier qui travaille la cire — Consonnes jumelles.
4—Si renversé — Oeil simple des insectes.
5—Trois fois — Choisir.
6—Gros perroquet de l'Amérique du Sud — Terminaison — Ancienne note.
7—Argile rouge ou jaune — Action de rire.
8—Métal précieux — Propre — Deux consonnes.
9—Voyelles jumelles—La Nativité.
10—Note — Etat physiologique des animaux — Colère.
11—Mettre en futaille.

Solution du problème d'hier

R	O	U	B	L	A	R	D	I	S	E		
E	N	T	E	■	N	A	I	N	■	D		
T	E	■	A	N	T	■	E	N	■	I		
O	R	T	■	H	A	T	E	■	F			
R	E	L	I	R	E	■	E	■	M	I		
D	U	■	T	E	S	T	■	L	A	C		
E	X	■	U	E	E	■	I	R	A			
M	■	O	D	E	■	T	U	■	I	T		
E	T	R	E	■	S	E	N	T	■	I		
N	E	■	■	R	I	■	■	R	O			
T	R	I	B	U	L	A	T	I	O	N		



Il n'est pas facile de répondre à cette question si importante pour nous tous; mais il y a tout de même certaines choses que nous savons . . .

Qu'est-ce que L'INITIATIVE PRIVÉE?
C'est le désir naturel qu'a tout homme de faire son chemin dans la vie, en autant que ses aptitudes le lui permettent; c'est l'instinct qui a permis d'établir sur ce continent le niveau de vie le plus élevé dont jouisse n'importe quel pays au monde. C'est l'esprit de la démocratie véritable . . .

Des centaines de milliers de Canadiens se proposent d'acheter toutes sortes d'objets après la guerre — réfrigérateurs, appareils de radio, balayeuses électriques, machines à laver, autos—et ils se serviront pour cela des économies qu'ils ont faites pendant la guerre. De plus, des milliers de Canadiens veulent avoir des maisons neuves.

L'industrie aura fort à faire pour répondre à la demande quand la paix sera revenue. Déjà, nombre de compagnies se préparent à vous livrer des produits nouveaux, meilleurs que ceux de leurs concurrents et à des prix plus avantageux.

Tout cela procurera du travail pour tous après la guerre. Il y aura sûrement de l'activité au Canada quand nous aurons remporté la victoire!

LA BANQUE ROYALE DU CANADA

TARZAN — Episode 1373 — Chasse d'acrobate — *Par Edgar Rice Burroughs* (Copyright Edgar Rice Burroughs Inc.)



TARZAN — Episode 1374 — Enlèvement — *Par Edgar Rice Burroughs* (Copyright Edgar Rice Burroughs Inc.)



Le commandant trouva ce qu'il cherchait: des Allemands à tuer

Dans l'île d'Elbe. — Un commandant français exprime l'espoir de rencontrer des Allemands dans l'île, car, dit-il, s'il n'y en a pas, nous ne pourrons en tuer. — Le désir de l'officier fut comblé.

Bastia, Corse, 20. — (P.A. — Par Stephen Barber, de la Presse Associée) Le désir du commandant Maurice a été réalisé — il y avait des Allemands dans l'île d'Elbe et, de plus, ils étaient bien armés, occupaient des positions bien fortifiées et étaient prêts à se battre.

Au moment où une impressionnante armada alliée approchait vendredi soir des pics de l'île d'Elbe, Maurice — commandant d'un bataillon français — déclara :

"J'espère qu'il y a des Allemands, parce que s'il n'y en a pas, nous ne pourrons pas en tuer".

J'étais à bord d'une embarcation remplie de troupes sénégalaises françaises. En approchant de la côte, nous pouvions distinguer à la faveur de l'aurore une pâle bande de plage et les maisons blanches d'un village. Vingt minutes devaient encore s'écouler avant l'attaque et nous n'avions pas encore rencontré de résistance.

Puis d'un îlot large d'un mille, les Allemands ouvrirent le feu. Nous fûmes surpris par un feu croisé meurtrier. Des obus traçants jaunes, rouges et verts sifflaient au-dessus de nos têtes en même temps que les obus de mortiers.

Nous étions dans l'eau quelques secondes plus tard. Etendus sur le sable, nous attendions que les Sénégalais nous fraient un chemin à travers les champs de mines et les barbelés. Nous commençâmes à ramper entre les bandes de ruban blanc pendant que les obus de mortiers éclataient autour de nous. Il y eut un éclair juste devant moi Il y eut un éclair juste devant moi. Je fus projeté en arrière.

Je me levai et tentai de marcher quelques verges, mais je m'aperçus que je ne pouvais me servir de ma jambe gauche. J'était également atteint au côté droit.

Une centaine de verges derriere moi, une embarcation brûlait furieusement, éclairant toute la baie. Trainant ma machine à écrire, je rampai en avant Je venais à peine de parcourir quelques verges lorsque je tombai dans le cratère d'un obus, où se terrait un Sénégalais. Lui aussi était blessé. Nous rampâmes tous deux vers un mur de pierre afin de nous mettre à couvert.

Un poste de secours improvisé fut alors établi, à l'abri d'une vieille charrette. Les Allemands tiraient juste et les obus tombaient près de nous. Peu après le lever du jour, nous atteignîmes le lit desséché d'une rivière et l'endroit devint bientôt le refuge des blessés.

Quelques minutes plus tard, le caporal François arriva. Il avait deux trous dans la poitrine, un à quelques pouces du coeur. Seul survivant de son escouade, il avait parcouru trois milles dans cet état. Des prisonniers allemands apparurent ensuite.

François, qui parlait allemand, les interrogea avec peine, me traduisant leurs réponses. François me déclara :

"Je veux les entendre dire combien ils sont misérables. Ils croient que l'Allemagne sera battue d'ici six mois... voyez-vous, je me meurs".

Les Sénégalais nous transportèrent dans un village où un médecin allemand capturé pansa nos blessures.

Il n'y a plus que 42 cardinaux; le plus bas total depuis 144 ans

Le Sacré-Collège est censé compter 70 cardinaux. — Le Pape aurait décidé de ne pas nommer de nouveaux cardinaux pendant la guerre. — La composition actuelle du collège des cardinaux.

Cité Vaticane, 20, (P.A.) — L'occupation de Rome par les alliés trouve le Collège des cardinaux réduit à 42 membres, soit le nombre le plus bas depuis 144 ans. Théoriquement, le Sacré-Collège des cardinaux compte 70 membres bien que, en pratique, il se trouve toujours quelques sièges de vacants.

Il ne semble pas que le nombre des cardinaux doive être augmenté dans un avenir rapproché, le pape Pie XII ayant décidé de ne pas créer de cardinaux pendant la guerre, prétendent des personnes familières avec le Vatican. On a rapporté que le pape avait secrètement nommé quelques cardinaux "in petto", mais ces rumeurs sont niées dans les milieux autorisés.

Soixante-deux cardinaux étaient présents au conclave qui élut le pape actuel, en 1939. Son élévation au Saint-Siège réduisit le nombre à 61. Deux cardinaux moururent avant le début de la guerre et 17 sont décédés depuis. Des 42 survivants, un est Canadien, le cardinal Rodrigue Villeneuve, archevêque de Québec.

Vingt-cinq sont italiens, quatre sont français, deux allemands et il y a un cardinal américain, argentin, espagnol, hongrois, irlandais, australien, polonais, portugais, belge et syrien.

Dix-huit cardinaux vivent à Rome, quatorze dans les territoires occupés par l'Allemagne, cinq (en plus de ceux qui sont à Rome) en territoire occupé par les Nations unies et cinq dans des pays neutres. On croit que tous les cardinaux des pays occupés par l'Allemagne ont conservé leur siège, à l'exception du cardinal Auguste Hlond, primat de Pologne.

Le cardinal Hlond vint à Rome après l'invasion de la Pologne par les Allemands. Il se rendit plus tard dans le sud de la France et, lorsque les Allemands occupèrent cette partie du pays, se rendit probablement en Espagne.

La résolution du Souverain Pontife de ne pas créer de cardinaux pendant la guerre est, basée sur sa conviction que la création d'un prince de l'Eglise est une occasion de réjouissances et que la guerre, avec sa destruction et ses souffrances, n'est pas propice à ces réjouissances.

On croit qu'il convoquera un consistoire peu après la fin de la guerre, afin de créer un grand nombre de cardinaux. Le pape Benoit XV nomma plusieurs cardinaux pendant la dernière guerre.

La guerre d'Europe finie en novembre

Montréal, 20. (P.C.) — Sir Keith Murdock, président du Melbourne Herald, a déclaré dans une entrevue accordée ici hier que dans son opinion les chances sont que la guerre d'Europe se termine aux environs de novembre mais il a prédit qu'il faudra encore deux ans pour venir à bout du Japon.

Sir Keith, qui partira aujourd'hui pour New-York et de là poursuivra son voyage de retour en Australie après une tournée de huit semaines sur les champs de bataille italiens, de l'Inde et d'Afrique du nord, a aussi visité la Grande-Bretagne.

Au cours de la visite en Italie, j'ai perçu plusieurs signes à l'effet que l'Allemagne commence à craquer, dit-il. A certains moments, nos hommes et notre équipement passaient à portée des canons allemands mais l'ennemi ne tirait même pas une balle de mitrailleuse.

Il existe des signes évidents, en France également, que l'ennemi manque de matériel, en dépit du fait que l'ennemi soit décidé à se battre et se battre ferme et bien.

Sir Keith a aussi eu des mots d'éloges pour les troupes canadiennes.

Deux évadés nazis arrêtés à Détroit

Détroit, 20.— (PC) Deux prisonniers de guerre allemands qui s'étaient échappés jeudi soir d'un camp d'internement près de Chatham, Ont., ont été arrêtés ici hier. Il s'agissait d'Adolph Becker et de Horst Kordass, tous deux âgés de 22 ans, qui furent aperçus dans l'entrée d'une maison de Détroit. Les deux hommes ont été remis aux autorités fédérales américaines.

Leur arrestation porte à trois le nombre des prisonniers repris depuis une semaine. Fritz Fuchs, qui s'était évadé d'une ferme-prison du district de Wallaceburg, lundi dernier, a été arrêté à Détroit mardi.

Kordass et Becker se trouvaient parmi les 325 prisonniers qui se présentèrent comme volontaires pour travailler sur les fermes, cet été, et qui furent envoyés dans un camp du district de Chatham. Les prisonniers firent une grève de quatre jours qui s'est terminée il y a deux semaines mais Kordass et Becker refusèrent, avec quelques autres camarades, de travailler. Ils s'échappèrent en coupant la clôture de leur camp à un endroit où elle était cachée par de hautes herbes.

A St-Sauveur

La direction du Club national Duplessis de St-Sauveur nous prie d'aviser les électeurs de ce comté que l'honorable Pierre Bertrand, C. L., et M. Philémno Garneau, échevin, n'appuient pas la candidature de M. Gérard Gagnon. Le Club national Duplesssi annonce qu'il fera connaitre sous peu le nom du futur candidat officiel de l'Union nationale.

Corps mutilé découvert

Los Angeles, 20, (P.A.) — Le corps mutilé d'une femme a été trouvé dans une chambre d'hôtel et la police s'est immédiatement mise à la recherche d'un homme qui avait loué l'appartement, il y a trois semaines. La concierge de l'établissement a déclaré n'avoir pas vu l'homme depuis dimanche matin. Celui-ci lui avait dit de ne pas s'embarrasser de nettoyer la chambre.

On voudra bien noter que, désormais, nos bureaux seront

FERMÉS entre MIDI et 1 heure

Le soir, nos portes fermeront à 5 hres. Les transactions commerciales (abonnements, annonces et impressions) pourront s'effectuer aux heures suivantes :

Du LUNDI au VENDREDI inclusivement de 8 h. 30 à midi et de 1 hre à 5 hres le SAMEDI, de 8 h. 30 à midi.

L'EVENEMENT-JOURNAL

Interrogatoire des inaptes au service

Hamilton, Ont., 20, (P.C.) — Des fonctionnaires du service sélectif ont commencé hier d'interroger les hommes rejetés du service militaire dans l'intention de les placer dans les emplois où ils peuvent rendre le plus de services, a-t-on annoncé hier. Le premier groupe appelé était formé de 320 hommes rejetés comme inaptes le 31 mai dernier.

Projet d'expansion de $300,000,000

Ottawa, 20. — (P.C.) Le ministre des Munitions l'hon. M. Howe, a déclaré hier soir qu'un programme accumulé de quelque $300,000,000 d'expansion industrielle est prévu pour après la guerre au Canada, et que la profession d'ingénieur n'aura jamais rendu d'aussi grands services.

Parlant à une réunion de l'Association des Ingénieurs juniors d'Ottawa. M. Howe fit une revue des progrès accomplis dans les divers domaines du génie depuis le début de la guerre et il dit qu'avec le retour de la paix "les produits synthétiques et plastiques se feront valoir".

Il ajouta que la route de l'Alaska et l'exploitation du nord du Canada "ouvriront le nord du pays" au génie minier dans le domaine des mines principalement.

On ne tiendra pas compte du cadeau

Ottawa, 20. — (P.C.) La commission d'assurance-chômage a annoncé hier soir que l'indemnité payée par un patron à un employé, que ce soit comme paiement à la place d'un avis dans un cas de renvoi ou comme cadeau dans le cas d'une séparation volontaire de la part de l'employé, ne sera pas considérée à l'avenir comme gages ou salaire pour lesquels une contribution doit être versée à l'assurance-chômage.

La commission a donné des instructions dans ce sens à tous ses représentants à travers le pays à la suite d'une décision du ministère de la Justice disant que la loi de l'assurance-chômage exige une contribution seulement pour salaire payé durant la période pendant laquelle une personne est réellement employée.

Des inondations en Alberta

Edmonton, 20. — (P.C.) Les derniers rapports reçus ici hier annonçaient que les flots avaient commencé à se retirer le long des rivières Pembine et Paddle, à quelque 65 milles au nord et au nord-ouest d'Edmonton, mais que les conditions dans les vallées de ces rivières étaient encore à venir, mais, s'il devient l'Alberta.

Le ministre des Travaux publics, l'hon. W.-A. Fallow, a déclaré que les dommages nuiraient sérieusement au programme de construction de routes et de ponts pour cette année. Les dommages n'ont pas encore été évalués, mais les ponts, les routes et les ponts de chemins de fer ont été avariés.

Quatre navires furent dépêchés dans les districts inondés durant la dernière fin de semaine, pour évacuer les familles affectées. Plusieurs de ces familles avaient dû se hisser sur le toit des maisons ou des granges.

On a raporté qu'une grande quantité de bétail avait été perdue.

Augmentation de salaire accordée

Ottawa, 20.— (PC) Le Conseil national du travail en temps de guerre a annoncé, hier, l'approbation de la requête en faveur d'une augmentation de gages présentée par les employés canadiens des chemins de fer américains qui opèrent en territoire canadien.

La requête relative à cette augmentation a été présentée par un certain nombre d'unions d'employés de chemins de fer. Le cas n'affecte pas la requête des employés de chemins de fer canadiens, d'une façon générale, qui veulent avoir des salaires égaux à ceux payés par les chemins de fer des Etas-Unis.

Les chemins de fer intéressées dans la requête qui vient d'être approuvée sont les suivants: New-York Central System, Pere Marquette Railway Company, Wabash Railroad, Great Northern Railway, Vancouver, Victoria and Eastern Railway and Navigation Company, Nelson and Ford Sheppard Railway, The Midland Railway of Man.

On estime que cette augmentation de salaires pourra affecter entre 2,500 et 3,000 ouvriers en Canada.

Le major Guy Savard

Dans une récente edition, le journal "Maple Leaf", publié quotidiennement par les troupes canadiennes en Italie, mentionne que notre compatriote le major Guy Savard, de Québec, commande en second les Royal Canadeni Dragoons qui font du bon travail sur le front de l'Adriatique depuis quelque temps. L'article mentionne que l'unité à laquelle appartient le major Savard est à se créer un record très enviable par ses exploits sur le front italien.

Le major Guy Savard est le fils du juge et de madame Alfred Savard, de notre ville, et a fait ses études au Quebec High School et au Collège militaire royal de Kingston. Son unité, le Royal Canadian Dragoons, est un régiment de cavalerie de l'est du Canada converti en unité blindée depuis peu.

Menaces contre la famille de Winch

Vancouver, 20 — (P.C.) — Harold Winch, chef parlementaire du parti C.C.F. à la Législature de la Colombie canadienne, a déclaré hier que sa femme avait reçu plusieurs téléphones de menaces au cours de son absence, causée par sa participation à la campagne électorale en Saskatchewan. Il rapporta également à la police que son pupitre avait été forcé et que des papiers privés étaient disparus.

Au Palais de Justice

$11,392.36 réclamés de la Voirie par une personne blessée par un camion

La ville de Québec également intéressée dans cette cause. — Mme G.-E. Noël fut blessée par un camion de la Voirie, dans la côte Samson. — La Voirie tient à son tour la ville responsable de l'accident. — L'obéissance aux règlements municipaux. — Les vacances judiciaires.

Une cause intéressante, dont l'enjeu est un montant de $11,392.36, s'est plaidée hier en Cour supérieure, première division, devant l'honorable juge en chef Albert Sévigny. Les deux parties en cause sont Mme Georges-Edgar Noël, de Québec, et le ministère provincial de la Voirie. La ville de Québec est également intéressée dans cette affaire, une action en garantie ayant été inscrite contre la cité par le gouvernement, celui-ci tenant à son tour la ville de Québec responsable de l'accident qui a eu pour résultat la poursuite intentée par Mme Noël.

La demanderesse, représentée par Me Gérard Lacroix, C.R., a fait entendre hier plusieurs témoins. Ceux-ci ont raconté les circonstances de l'accident, survenu le 10 décembre 1942, dans la côte Samson. Accompagnée de son époux, la demanderesse marchait sur le trottoir qui borde la chaussée, lorsque survint un camion du ministère provincial de la Voirie. Parvenu à la hauteur des deux piétons, le camion se mit à déraper, laissa la chaussée et frappa Mme Noël. Sur la violence du choc, le parapet de fer fut brisé et la demanderesse projetée dans la rue St-Vallier, faisant une chute de quelque 18 pieds.

Dans sa chute, Mme Noël s'infligea de nombreuses fractures et contusions qui, aux dires de la poursuite, l'affligeraient d'une incapacité partielle permanente de 20 pour cent.

Une action en dommages ayant été intentée contre le ministère de la Voirie, après que le lieutenant-gouverneur eut ordonné de "faire droit" à une pétition de droit, l'intimé tint à son tour la ville de Québec responsable de l'accident.

Par l'entremise de son procureur, Me Paul Taschereau, le ministère de la Voirie allègue que la chaussée était recouverte de glace et impute l'accident à la négligence des employés municipaux. Ce qui adviendra de cette seconde poursuite dépendra du jugement devant être rendu dans la première cause. Les témoins de la défense seront entendus aujourd'hui.

Obligation restreinte

Lorsqu'elle ne devient pas la cause déterminante d'un accident, la désobéissance à un règlement municipal peut ne pas entrer en ligne de compte lorsque vient le moment de déterminer qui est responsable du dit accident. La Cour d'appel a confirmé ce principe samedi matin en rejetant avec dépens un appel interjeté par M. Samuel Roberge, d'un jugement rendu en faveur de la McColl Frontenac Oil Co. Ltd.

Le 12 février dernier, une ambulance appartenant à l'appelant entrait en collision avec un camion-citerne de l'intimée, dans la côte Samson. L'appelant imputait l'accident au fait que le camion ne s'était pas arrêté en entendant mugir la sirène de l'ambulance, comme le veut un règlement municipal. De plus, prétendait-il, la roue droite arrière du camion avait dérapé et le lourd véhicule était venu donner contre l'ambulance.

La preuve, telle qu'interprétée par la Cour d'appel, démontra que le camion n'avait pas dérapé, contrairement aux prétentions de l'appelant. Le conducteur du camion avait engagé son véhicule sur le trottoir dès qu'il avait aperçu l'ambulance. Quant à la sirène, le conducteur du camion affirma ne pas l'avoir entendue.

L'étude de la preuve ayant démontré que le seul reproche pouvant être fait au conducteur du camion était de ne s'être pas arrêté — tout en tenant compte du fait qu'il avait prétendu ne pas avoir entendu la sirène — le tribunal confirma le jugement de première instance. "Même si le conducteur du camion a désobéi, déclarèrent les honorables juges, sa désobéissance n'a pas occasionné l'accident."

Six mois de prison

Un jeune homme, déjà condamné à trois mois de prison pour une tentative de vol perpétrée dans un restaurant du marché St-Roch, a été traduit hier en Cour des sessions de la paix sous une accusation d'offense contre la morale. Il a été condamné à six mois de prison.

Fin de l'année judiciaire

Aujourd'hui sera la dernière journée de l'année judiciaire, la période des vacances commençant demain. Les tribunaux ne siégeront donc pas d'ici septembre prochain. Il y aura toutefois exception pour la division de Pratique, où un juge de la Cour supérieure siégera deux fois la semaine.

Un déraillement fait deux morts

College Bridge, N.B., 20.— (PC)— Un homme a été tué et un autre grièvement blessé samedi, quand un rapide des C.N.R. qui roulait de Charlottetown à Moncton, N.B., sauta hors des rails à un mille d'ici et plongea dans le remblai. Le blessé succombe dans la journée d'hier.

Aucun des passagers ne fut sérieusement blessé, mais plusieurs s'en tirèrent, toutefois, avec quelques contusions ou entailles. M. James Collins, de St-Jean, N.B., commis de messageries, qui se trouvait dans le premier wagon à la suite de la locomotive, fut tué raide.. Le chauffeur de la locomotive, Douglas Gerald, de St-Jean, fut ébouillanté par la vapeur et son état est critique.

La circulation sur cette voie fut suspendue durant six heures.

Conventum des rhétos 1918-19

Les rhétoriciens du Séminaire de Québec pour l'année scolaire 1918-19 ont eu hier leur conventum et ils ont célébré le 25e anniversaire de leur sortie de l'Alma Mater. Le réunion eut lieu sous la présidence du Dr Renaud Lemieux. Le secrétaire-trésorier est M. James Brown. La messe du conventum fut célébrée au Séminaire et l'allocution de circonstance fut faite par l'abbé Stanislas Cantin. Il avait intitulé sa directive "Au milieu de la vie". Le dîner eut lieu à Boischatel et après, tous les anciens sont allés au Petit-Cap pour élire le nouveau bureau de direction. Le nouveau président élu est le Dr André Simard, l'abbé Wilfrid Vachon est vice-président, le major H. Turmel secrétaire, et le notaire De LaBruyère Fortier, trésorier.

Le fondateur de l'Amicale, M. J.-Baptiste Michaud, a adressé la parole à ses confrères, ainsi que le Dr Simard, qui les remercia pour lui avoir témoigné cette marque de confiance.

Candidat du Bloc

Roberval, 20. — (P. C.) Hubert Villeneuve, un cultivateur, a été choisi dimanche, par une convention, comme candidat du Bloc populaire dans le comté de Roberval, à la prochaine élection générale provinciale.

Reconnaissance du cabinet Villarroel

Washington, 20. — (P. A.) Les Etats-Unis et d'autres républiques américaines ont décidé de reconnaître le nouveau régime bolivien avant les élections qui seront tenues le 2 juillet, en Bolivie, a-t-on appris ici, hier.

Cette décision signifierait que le gouvernement des Etats-Unis croit que le président Gualberto Villarroel a purgé son gouvernement révolutionnaire des éléments pro-nazis qui l'aidèrent à prendre le pouvoir il y a six mois.

Il est probable que toutes les nations américaines, à l'exception de l'Argentine, qui a déjà reconnu le gouvernement bolivien, reconnaitront Villarroel en même temps.

Le voyage de Leonard

Ottawa, 20. (P.C.) — M. Leonard W. Brockington, avocat d'Ottawa, qui dans une émission radiophonique dimanche soir a décrit comment les forces d'invasion ont traversé la Manche dans une grande armada le Jour-J, a déclaré hier qu'il s'était rendu en Angleterre pour des affaires légales privées.

Il a ajouté qu'il n'était pas employé par la B. B. C. ou par quelque gouvernement, contrairement à ce qui avait été annoncé.

Achats de l'U. R. S. S.

Moscou, 20, (P.A.) — M. Eric Johnston, président de la Chambre de Commerce des Etats-Unis, a déclaré au cours d'une conférence de presse hier que le commissaire soviétique du commerce étranger, M. Anastas Mikoyan, l'avait autorisé à dire que l'Union soviétique désire acheter "pour plusieurs milliards de dollars de marchandises américaines à des conditions d'achat mutuellement avantageuses pour les deux pays intéressés".

Mort en France

Beauceville, 20 — (D.N.C.) — Les quartiers généraux de la Défense nationale viennent d'annoncer que le lieutenant Henri Dupuis, fils de madame Annette-G. Dupuis, des Trois-Rivières, et frère de madame (Dr) Charles-Edouard Cliche, de Beauceville, a été tué au cours de l'invasion de la France. Le lieutenant Dupuis, âgé de 34 ans, était outre-mer depuis mars 1943. Il est mort le 7 juin, lors des débarquements en Normandie. Il était aussi le frère du lieutenant-colonel Paul Dupuis, du camp de Valcartier.

Poisson-surprise

Chicoutimi, 20 — (DNC) — Un groupe de citoyens de Chicoutimi en villégiature au chalet de M. Henri Jalbert, à Saint-Fulgence, ont eu la surprise d'apercevoir hier après-midi, sur la grève, un énorme poisson mesurant une dizaine de pieds de longueur et pesant plusieurs centaines de livres; ce mammifère avait été déposé sur la grève par la marée montante, après avoir été blessé apparemment par un navire qui serait passé vis-à-vis les îles quelque temps auparavant.

Epidémie dans une réserve indienne

Le Pas, Man., 20, (P.C.) — Le Dr R. Yule, surintendant local pour le département des Affaires indiennes, a rapporté une épidémie de scarlatine, de coqueluche et de petite vérole dans la réserve indienne du Pas. Un enfant est mort de coqueluche mais on ne signale aucun autre cas sérieux.

Le vote des soldats connu aujourd'hui

Régina, 20. — (P.C.) Il se peut que le vote des membres des forces combattantes lors de l'élection provinciale de jeudi dernier ne soit connu que dans la journée.

Le dépouillement de ces votes, que l'on estime à 6,000, a été commencé hier, mais on ne pense pas qu'il soit terminé avant la fin de l'après-midi, a déclaré le capitaine P.-S. Deis, officier rapporteur spécial.

A l'exception de quatre circonscriptions, on ne pense pas que le vote des forces armées change grand'chose à la situation. Ces votes intéressent principalement la division de Cannington, où le premier ministre W.-J. Patterson n'a qu'une majorité de 30 voix sur son adversaire C. C. F., Mme Gladys Strum. Les autres divisions sont Gravelbourg et Turtleford, où des candidats C. C. F. ont les devants, et Meadow Lake, où un candidat libéral est en avant.

Enquête tenue à St-Jean N.-B.

St-Jean, N.B.— (PC) L'enquête du coroner faite sur la mort de treize personnes qui ont succombé vendredi dernier après avoir bu de l'alcool méthylique, a été ajournée hier soir. On croit que l'alcool aurait été volé dans un entrepôt de la Croix Rouge, dans le port.

Entre temps, des gens chargés d'enquêter ont dit que l'état de trois des 16 victimes qui sont sous observation à l'hôpital étaient meilleur; par ailleurs, les treize autres sont encore dans un état plus ou moins favorable. Plusieurs personnes ont déjà quitté l'hôpital et 53 autres ont été examinées.

L'enquête se continuera probablement quand les victimes encore à l'hôpital pourront témoigner devant le jury. Aucune arrestation n'a été faite.

Education sexuelle dans nos collèges

Montréal, 20.— (PC) La Chambre de Commerce des Jeunes du Canada a annoncé hier qu'elle préconisait l'inauguration de l'éducation sexuelle dans les écoles comme mesure permanente pour le contrôle des maladies vénériennes en particulier et pour la formation du caractère, en général.

La Chambre a révélé que, en accord avec une résolution adoptée à son récent congrès de Port-Arthur, elle demande aux autorités éducationnelles provinciales et locales de tout le Canada d'instituer un programme d'instruction des relations humaines, à être intégré dans le cours actuel de biologie, de science générale, de physiologie et d'hygiène, et de psychologie et qu'un tel programme devrait faire partie du cours pour tous les degrés des écoles primaires, secondaires et universitaires.

De tels cours comprendraient des informations sur les maladies vénériennes et autres et sur leur prévention. La Chambre demande aussi que des cours sur les relations matrimoniales, comme on a donné avec succès dans plusieurs collèges américains, soient inclus dans le cours universitaire.

La Chambre croit que la connaissance sexuelle, comme toutes les autres connaissances utiles, sert d'arme de protection contre les dangers de la vie et peut, à la longue, diminuer considérablement le taux des maladies vénériennes.

Les crédits du ministère des Affaires extérieures

Ottawa, 20 — (PC) — Le premier ministre Mackenzie King a déclaré hier à la Chambre des Communes que la prise en considération des crédits pour l'administration civile du département des Affaires extérieures commencera probablement la semaine prochaine. Il a fait cette déclaration en réponse à M. Gordon Graydon, chef parlementaire du parti progressiste conservateur, qui lui demandait quand le premier ministre sera prêt pour la discussion des affaires internationales d'après-guerre.

Le bill relatif à l'établissement des départements de la reconstruction sera étudié cette semaine.

Ils se noient pendant une excursion de pêche

Kénogami, 20 — (D.N.C.) — M. Joseph-Omer Boucher, 42 ans, et M. Romain Chapadeau, 35 ans, tous deux de Kénogami, ont perdu la vie au cours d'une excursion de pêche sur le lac des Gaudets, à une cinquantaine de milles de Kénogami, samedi soir dernier, lorsque leur embarcation chavira. Un compagnon des deux victimes, M. Edmond Mourand, a cependant réussi à s'échapper.

Quatrième conférence du Timbre de Noël à Montréal

Dix-neuf ligues et comités y participent. — La recette nationale a dépassé le demi-million en 1943, et notre province figure au premier rang. — Des jalons sont posés pour la prochaine campagne.

La dernière campagne nationale du Timbre de Noël a rapporté $513,-000, soit cinq fois le montant souscrit dans tout le pays il y a dix ans. Il nous est agréable de signaler que la province de Québec, avec $163,798, conserve le premier rang conquis d'emblée en 1942. Elle est suivie de l'Ontario ($112,495), de la Colombie britannique ($58,254), de la Saskatchewan ($51,303), de l'Alberta ($40,290), du Manitoba ($38,342), de la Nouvelle - Ecosse ($22,321), du Nouveau-Brunswick ($18,313) et de l'Ile du Prince-Edouard ($8,209). Le plus fort pourcentage d'augmentation a été enrégistré par l'Alberta (72), tandis que Québec et la Saskatchewan ont réalisé des gains supérieur à 40 pour cent. La recette a elle-même augmenté de 36%.

Ces chiffres ont été rendus publics lors de la quatrième conférence provinciale du Timbre de Noël tenue à Montréal, au Cercle Universitaire, samedi le 17 juin. Ils témoignent d'un progrès merveilleux et le jour n'est pas éloigné, déclarait le Dr G.-J. Wherrett, secrétaire de l'Association canadienne antituberculeuse, où l'objectif national sera de $1,000,000.

Ce qui nous intéresse particulièrement, c'est le développement de la lutte antituberculeuse dans Québec. En 1940, nous ne souscrivions encore que $35,877.60. L'année suivante, le comité provincial du Timbre de Noël était fondé et la recette s'élevait à $55,575.19 pour atteindre $115,766 en 1942 et $163,798 en 1943. Notre contribution à la recette nationale est passée de 14% à plus de 32%.

La conférence provinciale du Timbre de Noël, devenue maintenant une tradition, a permis aux ligues et comités de la province de Québec de poser des jalons pour une campagne encore plus fructueuse en 1944, la discussion étant surtout aiguillée sur le travail antituberculeux à entreprendre. Le président du comité provincial de défense contre la tuberculose, le Dr J.-A. Vidal, donna l'orientation suivante: coordonner tous les efforts en vue d'un dépistage plus intense, sans négliger pour autant la prévention et l'éducation. Il est, en effet, d'une extrême importance de découvrir les cas de tuberculose au stage où la guérison reste possible. C'est ce que la ligue de Montréal est en train de réaliser magnifiquement dans le domaine industriel, et une enquête semblable va se poursuivre en Gaspésie, grâce à l'étroite coopération du comité du Timbre de Noël du Bas Saint-Laurent, de l'Association canadienne et du comité provincial ainsi que du ministère de la Santé, du sanatorium Saint-Georges de Mont-Joli et de la compagnie Gaspesia Sulfite. Voilà deux exemples qui devraient être suivis partout où les conditions s'y prêtent et il a été suggéré par le Dr J.-A. Vidal, M. C.-O. Monat, président de la ligue antituberculeuse de Montréal, et quelques autres délégués, que la province soit divisée

(Suite à la page 2, 4e col.)

Vandenberg espère que les E.-U. pourront servir d'intermédiaires

Entre la Finlande et l'U. R. S. S. dans le cas d'un armistice de la onzième heure. — John Coffee propose que Washington rompe ses relations avec Madrid et aide à renverser le régime du général Franco.

Washington, 20. — (P.A.) — Le sénateur Arthur Vandenberg (rép., Mich.) a exprimé l'espoir hier que les Etats-Unis soient encore en mesure de proposer un armistice de la 11e heure entre la Finlande et l'U.R.S.S., alors que le représentant John Coffee (dém., Wash.) proposait que les Etats-Unis rompent leurs relations avec l'Espagne et aident à renverser le régime Franco.

Les "aspirations humaines" qui trouvent leur écho dans la Charte de l'Atlantique, déclara au Sénat le sénateur Vandenberg, seraient soutenues si les Etats-Unis utilisaient leur "voix prépondérante et leur puissance" pour obtenir un armistice et pour voir à ce que la Finlande ait une chance de subsister comme nation dans le monde de l'après-guerre.

Le représentant Coffee, proposant une rupture des relations diplomatiques avec l'Espagne, accusa le gouvernement de Franco d'envoyer des troupes et du matériel à la machine de guerre allemande et la Phalange espagnole de faire obstacle à la politique de bon voisinage en Amérique du sud.

Réclamant que l'on aide les guerrilleros à renverser le régime Franco, M. Coffee déclara que les "crimes de Franco contre le peuple des Etats-Unis et contre les démocraties du monde n'ont pas été oubliés".

Le sénateur Vandenberg, un des principaux porte-parole de son parti au comité sénatorial sur les Relations extérieures, souleva la question d'un armistice finno-soviétique et exprima ses regrets que le gouvernement ait cru nécessaire d'ordonner au ministre finlandais Hjalmar Procope de quitter le pays.

A sa conférence de presse, le secrétaire d'Etat Cordell Hull refusa de faire la lumière autour des actes "inamicaux" qui, selon le secrétaire d'Etat, auraient forcé le gouvernement à présenter leurs passeports à Procope et à trois attachés.

Affirmant qu'une réponse spécifique serait nuisible à l'effort de guerre, le secrétaire ajouta que l'on ne doit pas oublier que le gouvernement pro-nazi de Finlande combat activement du côté de l'Allemagne et a adopté une politique étrangère recontrant les vues du gouvernement allemand.

Le Congrès canadien répond à H. Parent

Montréal, 20. (P.C.) — Les unions de policiers, de pompiers et d'employés municipaux affiliées au Congrès Canadiens du Travail ont publié une déclaration répondant à certaines remarques faites par M. Honoré Perent, mardi dernier, devant les membres de la Fédération des maires et des municipalités de la province de Québec.

M. Parent avait déclaré qu'aucune des grèves survenues à Montréal n'avait comme principal objectif l'amélioration du bien-être des ouvriers.

Le communiqué de l'union affirme : Lorsqu'il a parlé contre les unions, M. Parent a de toute évidence tenté de satisfaire sa rancune pour la part qu'elles ont jouée dans sa démission (comme représentant de la commission municipale), démission qui, en premier lieu, fut causée par sa propre incompétence.

M. Parent appartient à cette catégorie de gens qui se sont donné comme objectif de détruire les unions. Nous avertissons dès lors M. Parent et tous les autres qui travaillent dans le même sens que nous avons l'intention de nous battre pour conserver nos prérogatives que nous garantissent notre législation et nos institutions démocratiques.

Le Lafayette ne sera pas reconstruit

New-York, 20 — (PA) — La rareté de la main-d'oeuvre et des matériaux essentiels a fait canceller les plans de reconstruction du vapeur Lafayette, l'ancien paquebot de luxe français Normandie, qui brûla et coula à son quai en février 1942, a annoncé hier le secrétariat de la Marine des Etats-Unis.

Après que le gros navire, qui devait servir au transport des troupes eut été renfloué au coût de $3,750,-000, sa coque fut réparée et il fut conduit dans un chantier de Brooklyn.

Le secrétariat de la Marine dit que la main d'oeuvre et les matériaux qu'il aurait fallu employer pour remettre le Lafayette en état de servir ont été dirigés sur d'autres industries plus urgentes.

Fils de Grattan O'Leary prisonnier

Ottawa, 20. (P.C.) — Le sergent Brian O'Leary, fils de Gratton O'Leary, de l'Ottawa Journal, a été rapporté comme prisonnier de guerre par la Croix-Rouge internationale, a-t-on appris hier. Membre du C. A. R. C., O'Leary avait précédemment été porté disparu.

Austin Cox est exécuté

Salt Lake City, 20. (P.C.) — Austin Cox est mort hier devant un peloton d'exécution pour le meurtre de cinq personnes, dont le juge Lewis Trueman, qui avait accordé un divorce à sa femme.

Réunions et conférences

AUJOURD'HUI

Club Rotary — Déjeuner-causerie hebdomadaire du club Rotary, à midi et 30 au Château Frontenac. Conférence de M. Esdras Minville : "A propos de sécurité sociale".

Ambulance St-Jean — Ce soir, à 8 h. 15, à la salle paroissiale St-Malo, entrée rue Bouffard, réunion de la division Louis Hébert de la Brigade ambulancière St-Jean.

Unions internationales — Le comité exécutif du Conseil fédéré des Métiers et du Travail de Québec et Lévis, L'Union internationale des mouleurs. Ce soir, à 310 1-2 rue St-Joseph.

Syndicats catholiques — Assemblée du Conseil général des Syndicats catholiques de Québec, ce soir, au Secrétariat, 17 rue Caron.

PROCHAINE REUNION

Institutrices — Mardi, le 27 juin, à 1 h. p.m., réunion des institutrices à la retraite, à la salle des Pères Dominicains, 329 Grande-Allée.

AMASSEZ vos PAPIERS de REBUT

DES MAINTENANT !

Faites le ménage des caves, greniers, hangars! Attachez vos paquets solidement et déposez-les sur le trottoir en face de votre résidence, avant 7 heures du soir, pour la grande cueillette, le

MARDI -- 27 JUIN

PARTAGEZ-LES en 3 PILES

1 Les journaux.

2 Les vieilles revues et catalogues.

3 Le papier d'emballage brun, les sacs de papier, le carton uni ou ondulé, les boites de carton APLATIES et tout autre papier de rebut.

SURVEILLEZ LES JOURNAUX POUR PLUS AMPLES DETAILS.