Il y avait foule sur la colline parlementaire ce matin. Tout se déroulait dans l'ordre à l'heure où nous allons sous presse. (Photo l'Action-Québec, par Jacques Du Fresne) ■

l'Action Québec

Québec
64e année, No 187
Mardi,
18 avril 1972
15 cents

A QUALITÉ ÉGALE, C'EST MOINS CHER CHEZ
TAPIS EMILIEN ROCHETTE
DEPUIS 30 ANS LE PREMIER A QUÉBEC
555, de la Couronne (coin St-Vallier)
529-4164

Les négociations suspendues alors que MM. Pépin, Laberge et Charbonneau comparaissent en cour

Par Rémy D'ANJOU

Le conflit opposant le gouvernement et ses travailleurs syndiqués a pris une dimension nouvelle encore ce matin alors qu'il s'est déménagé devant les tribunaux où une véritable bataille légale s'est engagée entre les syndicats et les requêtes en outrage au tribunal.

Un éminent avocat spécialiste des relations de travail, Me Phil Cutler, a été avisé par le juge Georges Pelletier de la Cour supérieure qu'il serait cité pour outrage au tribunal.

Auparavant, le juge Pelletier avait avisé qu'un autre avocat serait également cité pour outrage au tribunal, soit Me Gabrielle Clément. Le juge a fait cette déclaration après qu'un témoin dans une des nombreuses causes d'outrage au tribunal amené par la prise d'injonction dans le secteur hospitalier eut déclaré que Me Clément avait dit que les injonctions étaient illégales et qu'on ne devait pas les respecter.

Par contre, l'avis donné à Me Cutler l'a été au moment où M. Marcel Pépin, président de la CSN, était à témoigner. M. Pépin venait de déclarer qu'il était au courant des conséquences qui pourraient survenir en recommandant aux syndiqués de ne pas respecter les injonctions.

Tout au long de son témoignagne, M. Pépin, assigné en défense, a déclaré qu'il savait que l'injonction était en vigueur, qu'il était au courant des conséquences qui pouvaient être amenées en recommandant aux membres de ne pas respecter les injonctions mais qu'il l'avait fait pareil.

La présence des leaders syndicaux au Palais de justice devait être un geste de solidarité envers les syndiqués accusés d'outrage au tribunal, mais les avocats syndicaux ont par la suite décidé de les assigner comme témoins de la défense.

Me Letarte, procureur du gouvernement dans la cause, s'est objecté aux déclarations de M. Pepin en affirmant que "cette tribune ne doit pas servir pour créer des héros et il est à se demander pourqui le témoin vient s'offrir en holocauste".

Le juge Pelletier a permis à M. Pepin de continuer à témoigner mais il a dit qu'il prenait sa réponse sous réserve.

Pendant que se déroulait ces événements, des milliers de syndiqués étaient massés aux abords du Parlement provincial où reprenait cet après-midi la session de l'Assemblée nationale.

Au moment d'aller sous presse tout se déroulait dans le calme à cet endroit.

Par ailleurs, du côté des négociations, le front commun a fait savoir qu'il étudiait la dernière offre patronale soumise ce matin avant de reprendre les pourparlers, ce qui pourrait survenir ce soir, dépendamment des événements de la journée.

Dans une première réaction aux offres patronales, le Front commun s'est dit d'avis qu'elles étaient loin de rencontrer les objectifs du front.

On a fait savoir qu'on était déçu du fait que le gouvernement ne plie pas, face aux demandes du $100 minimum par semaine.

Les offres gouvernementales, au niveau monétaire, se situent aux alentours de $40 millions, comme l'annonçaient en primeur, l'Action-Québec, samedi dernier. ■

Dernière heure

Par Rémy D'ANJOU

Après un bref ajournement, le juge Pelletier a déclaré que les affirmations de M. Pépin, à l'effet qu'il avait outrepassé l'avis de ses avocats était d'une importance capitale, laisant entendre par là, que Me Cutler ne serait pas cité pour outrage au tribunal.

D'un autre côté, Me Letarte a fait savoir au juge à la reprise de la séance, qu'il avait reçu ordre du procureur général, de faire rapport sur le témoignage rendu par M. Pépin.

Le juge Pelletier a alors rétorqué que la Cour supérieure n'a pas d'ordre à prendre de qui que ce soit. "Le pouvoir judiciaire est au-dessus du pouvoir législatif et du pouvoir exécutif". ■

La partie syndicale pas enthousiasmée par l'offre de $32 millions additionnels

Par Paul LONGPRE

QUEBEC (PC) — Le gouvernement a soumis à 7 heures ce matin au Front commun CSN, FTQ, CEQ une proposision globale représentant une injection additionnelle de quelque $50 millions de dollars comparativement à ses premières propositions.

Au cours d'une rencontre de près d'une heure, le porte-parole gouvernemental, M. Reynald Langlois, a expliqué l'esprit de cette offre contenue dans un document de 19 pages.

En bref, l'Etat offre à ses syndiqués une hausse additionnelle de salaire représentant $32.9 millions étalée sur trois ans qui vient s'ajouter à l'offre de $11.5 millions consentie le 4 avril en faveur des employés moins bien payés.

En plus, il faut une nouvelle proposition de recyclage pour les enseignants et autres employés du secteur scolaire et qui se traduirait par $1.2 million. Il faut ajouter à cela une somme de $3.5 million dont les employés bénéficieront, l'implantation du nouveau régime de retraite ayant été étalé sur quatre ans au lieu de deux.

A 8 heures, les parties se sont séparées pour permettre aux chefs syndicaux d'étudier les propositions patronales plus en profondeur et faire connaitre ses réactions. L'heure de la reprise de la séance n'a pas encore été fixée.

Une condition

Dans le préambule de sa proposition globale, le gouvernement pose cependant une condition qui risque de provoquer une certaine résistance chez les syndicats du secteur hospitalier. Pour ce secteur et celui des affaires sociales, il demande que les syndicats consentent à "assouplir leur notion de poste de travail" pour permettre au gouvernement d'améliorer la machine administrative.

M. Langlois a expliqué que les réformes en cours dans les domaines des affaires sociales et des services de santé se buttent le plus souvent à une conception trop ferme des postes de travail. A son avis, cela fait que des gens "sont assis sur les chaises et ne veulent pas en bouger". ■

Nos évêques invités à se prononcer sur l'autodétermination du Québec

De notre envoyé spécial à Ottawa: CHARLES DEBLOIS:

"Une déclaration des évêques canadiens sur le droit du Québec à l'autodétermination repondrait, nous semble-t-il, aux besoins actuels du peuple chrétien au Canada".

Telle est la conclusion qui apparait dans un document de travail à "usage interne" — Le document Desrochers — qui sera étudié mercredi après-midi dans un atelier de travail par un groupe d'évêques, présentement en session dans la capitale fédérale. Cette importante étude, dont nous avons réussi à nous procurer de "larges extraits", a été faite par le Père Irénée Desrochers, S.J., membres du Conseil national d'action sociale et directeur de la revue "RELATIONS"

Après une savante exégèse des textes du IIIe Synode des évêques de la lettre de Paul VI au cardinal Roy, de l'encyclique "POPULORUM PROGRESSIO" et de la lettre collective de l'épiscopat canadien à l'occasion du centenaire de la Confédération en 1967, le Père Desrochers conclut à l'opportunité d'une nouvelle déclaration oui aurait, entre autres, l'avantage de dissiper quelques ambiguïté très répandues au Canada.

D'une part, peut-on lire dans le document de travail, les évêques Canadiens sont "perçus par un bon nombre de citoyens comme n'étant pas vraiment et pleinement neutres en pratique, le silence induisant un bon nombre de citoyens, anglophones et francophones, à croire que les évêques Canadiens épousent le 'statu quo' ou appuient l'option politique fédéraliste, au lieu d'être absolument neutres devant les diverses options politiques qui sont toutes légitimes au plan moral".

De plus, poursuit le Père Desrochers, l'ensemble des circonstances indique qu'une prise de conscience, dans une partie importante de la population du Québec, a continué à évoluer depuis 1967, alors que, dans le reste du Canada, en général, une prise de conscience devant les pleines implications de ce droit au développement intégral ne semble pas s'être présentée ou avoir évolué de la même façon. "Ce phénomène est de nature à inquiéter", comment l'auteur.

D'autre part, le document Desrochers signale que "le droit à l'autodétermination politique est un principe moral, et non un fait historique — ce droit s'exerce donc soit dans le sens d'un fédéralisme (L'Eglise n'a pas en entrer dans les diverses modalités techniques à ce sujet), soit dans le sens de l'indépendance. Ce principe, comme principe de droit, ne veut pas dire séparation, séparatisme, souveraineté, indépendance, indépendantisme, etc..."

Enfin, on souligne qu'une déclaration des évêques comporterait une considération des données morales qui conditionnent l'application possible de ce principe du droit à l'autodétermination, particulièrement en ce qui touche le respect eds droits de justice de toutes les parties concernées. "La lettre de 1967 avait abordé cet aspect de la question. L'évolution multiforme qui continue est une nouvelle occasion de rappeler un enseignement important", lit-on également dans le document.

De sources sérieuses, nous avons appris que les évêques canadiens hésiteraient à souscrire immédiatement à un tel texte, au demeurant très nuancé, et qu'ils préféreraient, pour plusieurs d'entre eux, "creuser davantage" la question. ■

La session reprend comme d'habitude

par Paul Terrien

La reprise de la session parlementaire pourra se faire sans trop de difficultés semble-t-il.

Malgré la présence, devant le parlement, du plus grand nombre de grévistes depuis le début de la grève, la majorité des députés a pu pénétrer dans l'enceinte parlementaire ce matin.

Aucun d'entre eux ne dit avoir rencontré de problèmes pour traverser les lignes de piquetage.

L'Assemblée nationale siégera donc tel que prévu, à trois heures cet après-midi, comme le précisait d'ailleurs hier le bureau de Premier ministre, et pourra procéder à la présentation par M. Raymond Garneau, ministre des Finances, du budget gouvernemental.

L'on s'attend, chez les libéraux, qu'environ cinquante de leur 72 députés soient présents pour la reprise de la session parlementaire; à 10 heures ce matin, l'Unité-Québec pouvait déjà compter sur huit de ses douze membres; chez le Ralliement créditiste de M. Armand Bois, on était huit sur neuf (le neuvième) devait arriver cet après-midi); chez celui de M. Samson, M. Aurèle Audet est entré, ce qui porte les effectifs à deux sur trois possible (M. Bernard Dumont devait également se rendre au parlement cet après-midi).

Par contre, aucun député péquiste n'était entré ce matin et il a été impossible de savoir si l'on avait décidé, au PQ, de respecter les lignes de piquetage qui entourent le parlement.

Pour la deuxième journée depuis le début de l'arrêt de travail déclenché par les employés des secteurs public et para-public, le café du parlement est ouvert aujourd'hui et il semble que plus de personnel travaille à l'intérieur du parlement qu'à l'accoutumée depuis le début de la grève. ■

Fusillade à Belfast

BELFAST (AFP) — Une fusillade intense a opposé forces de l'ordre et francs-tireurs de l'IRA la nuit dernière, dans le quartier de Turf Lodge, à Belfast où, selon les militaires, une douzaine d'hommes bien armés ont tenté d'empêcher les soldats d'enlever une barricade barrant Springfield Road en tirant depuis deux positions différentes.

Les militaires, qui ont riposté, affirment avoir touché quatre francs-tireurs et peut-être même cinq. L'un de ceux-ci est resté pendant dix minutes allongé sur le sol avant d'être amené par ses camarades. Il n'y a eu aucun blessé parmi les soldats.

La tension demeurera grande aujourd'hui encore, jour des funérailles de Joseph McCann, l'un des chefs de l'IRA officielle, tué samedi par des parachutistes alors qu'il tentait de leur échapper. ■

Analyse des négociations

Québec (P.C.) — Le Front commun a accueilli froidement, ce matin, les contre-propositions globales soumises par le gouvernement pour dénouer l'impasse de relations de travail où ils se trouvent.

"A première vue, a déclaré en conférence de presse le président de la FTQ, M. Louis Laberge, qui parlait au nom du Front commun, cette proposition est loin de rencontrer les objectifs visés par les syndicats."

Au chapitre de la sécurité d'emploi des enseignants, le président de la CEQ, M. Yvon Charbonneau, a même interprété les offres de recyclage du gouvernement comme un "moyen de se débarrasser des enseignants par un saupoudrage de quelques millions". Les propositions ne résolvent pas le vrai problème qui est, à son avis, de garantir aux enseignants un emploi dans le même secteur ou dans un autre secteur, en cas de fluctuation de la clientèle scolaire.

Quant à la condition contenue dans le préambule du document patronal, les chefs syndicaux la trouvent carrément "inacceptable". Il s'agit pour le gouvernement d'obtenir que le front commun assouplisse "la notion de poste de travail" dans les secteurs hospitaliers et dans les affaires sociales. Une telle attitude permettrait une plus grande mobilité de personnel à l'intérieur des institutions et entre les institutions.

PONDERATION

Après les sorties violentes d'hier soir, la réaction syndicale aux nouvelles offres gouvernementales n'a pas manqué de frapper par sa relative pondération.

Les pourparlers pourraient reprendre en soirée. Pour l'instant, les conseillers techniques syndicaux vont scruter attentivement ce document. Quant aux trois présidents, ils ont noté, en conférence de presse, que "d'autres occupations les retenaient dans l'immédiat".

Tous trois se sont dirigés vers 9h.30, vers le Palais de justice de la capitale, où comparaissaient ce matin, une quinzaine de syndiqués, sous des accusations d'outrage au tribunal, pour avoir refusé d'obéir à des injonctions émises par la cour. Ces mesures forçaient les employés de certains hôpitaux à rentrer au travail, depuis le début de la grève générale.

Des rumeurs veulent que les trois présidents aillent déclarer au tribunal qu'ils veulent assurer les responsabilités pour les syndiqués accusés, puisqu'ils ont, depuis le début du débrayage, ordonné à leurs membres de ne pas obéir aux injonctions. Les centrales ont d'ailleurs fait le nécessaire pour contester ces mesures judiciaires, devant la Cour suprême.

Entre-temps, des dispositifs de sécurité des plus impressionnants ont été pris dans tous les centres stratégiques de la capitale, notamment autour de la colline parlementaire, où la session doit reprendre cet après-midi et au Palais de justice.

Une manifestation doit se dérouler dès maintenant à ce dernier endroit, mais M. Charbonneau a déclaré avec humour qu'elle pourra avoir lieu, à condition que les policiers "cessent leur propre manifestation". ■

LES PREVISIONS DE

La météo

Aujourd'hui : Ensoleillé en matinée avec nébulosité croissante cette après-midi. Averses tard en soirée. Minimum et maximum : 35 et 50.

Demain : Peu de changement dans la température. Nuageux avec quelques périodes ensoleillées en après-midi et risques d'averses en soirée. Minimum et maximum : 35 et 50.

(Détails p. 19) ■

Sommaire

Campus	11
Ciné-Québec	10
Classées	18
D'un océan à l'autre	12
Décès	19
Finance et Economie	16-17
Horoscope	19
La Belle Province	4-5
La famille	8-9
Le monde	7
Mots croisés	19
Opinions	6
Québec centre	3
Québec métro	3-20
Québec Sud	2
Québec région	2
Spectacles et loisirs	10
Sports	13-14-15
T.V.	11

La "jeunesse étudiante en chômage" veut retourner à l'école

Par Guy GIROUX

"Quatre jours de grève... On prenait ça pour une partie de plaisirs, mais il est temps qu'on se réveille.

"Ce qui s'en vient, c'est une perte de vacances pour tout le monde. Ca commence à être dangereux car on risque de perdre notre travail d'été".

Ce sont des réflexions de ce genre qu'ont émises les quelque 25 étudiants de la région de Québec qui devaient former, hier le rassemblement "Jeunesse étudiante en chômage".

En provenance des écoles secondaires Jean - de - Brébeuf, Louis-Joliet, Roc-Amadour, de la Polyvalente de Charlesbourg, de même que les écoles Mgr Déziel et St-François d'Assise de Lévis en plus du Collège de Lauzon, les étudiants avaient été invités à une séance de réflexion par l'équipe diocésaine de la JEC.

Appelés à se répartir en équipes pour étudier les conséquences possible de la grève de leurs professeurs, les étudiant formulèrent plusieurs commentaires, pour finalement aboutir à la formation du rassemblement précité.

UNE LETTRE A BOURASSA

Avant de se montrer favorables à la rédaction d'une lettre adressée au premier ministre Bourassa, afin de souligner un désir de retour en classes, les étudiants insistèrent sur l'importance de bien informer la population des craintes qu'ils ressentent actuellement.

"Il faudrait forcer les portes des écoles et les occuper pour montrer aux gens qu'on veut retourner à l'école", précisa un jeune homme.

ON SUBIT LA GREVE

Lors de la réunion d'hier, les étudiants ont souligné à plusieurs reprises qu'ils subissent la grève des professeurs, au point d'affirmer que ceux-ci en demandent un peu trop, et de prétendre que la grève est inadéquats parce que seule la population en est victime, à l'exception du gouvernement.

"Les grévistes "s'attaquent" à la population pour accélérer leurs négociations. Pourtant, le gouvernement est assez calme, car les pressions ne s'appliquent pas au bon endroit", précisa un étudiant.

On qualifia, par ailleurs, "d'enfantin" la tactique syndicale des grévistes et on déplora aussi que les professeurs ne se contentent pas des offres salariales qui sont mises de l'avant par le gouvernement.

Par delà les commentaires qui furent émis, les étudiants ont signalé des désavantages de la grève, tels que les retards possibles relatifs à leurs demandes d'admission aux Cegep les risques de voir le succès de leurs études compromis, la perte d'emplois d'été, etc.

Enfin, soulignons qu'un professeur membre du Front commun intersyndical assistait à la réunion des étudiants, afin de répondre à leurs questions. Il précisa notamment que les professeurs ne font certainement pas la grève uniquement pour des questions monétaires, et déplora l'attitude du gouvernement qui, à chaque nouvelle convention, remettrait en question les droits acquis par les enseignants.

"C'est pour bientôt le retour en classe ?"

A voir ce jeune désoeuvré et songeur, on peut se demander s'il ne partage pas l'opinion du groupe qui forma hier le rassemblement "Jeunesse étudiante en chômage".

(Photo : l'Action-Québec, par Richard Cloutier)

Québec, le 18 avril 1972

Cher M. Bourassa
Complexe "J"
Edifice du Gouvernement
Québec

J'étais étudiant, il y a quelques jours, et je suivais des courts me conduisant à un diplôme important pour mon avenir.

En temps qu'étudiant, j'ai le droit à une instruction adéquate. Voilà pourquoi, je vous prie de bien vouloir me conseiller un proffesseur compétent et responsable qui pourrait contribuer au succès de ma présente année scolaire.

Je vous remercie à l'avance pour toutes l'attention que vous daigner ez bien accorder à ma requête.

Nerveusement vôtre,
la jeunesse étudiante en chômage. (J.E.C.)

P.S. Excuse les fautes que j'ai laissées passer, tu comprends, il y a si longtemps...

L'hôtel de ville de Charny aménagé à la salle paroissiale

CHARNY (R.M.) — La ville de Charny verra bientôt son hôtel de ville réaménagé à l'actuelle salle paroissiale. Une séance spéciale sera en effet tenue demain soir afin de procéder à l'ouverture des soumissions reçues pour ce projet.

On se souvient que la ville avait fait les démarches nécessaires pour que le réaménagement effectué à même la salle paroissiale, dans le cadre du programme d'initiative locale.

Récemment, le gouvernement fédéral a confirmé sa participation au projet, lui réservant une somme de $33,569.

Le maire Herman Couture n'avait pas caché sa satisfaction: l'hôtel de ville actuel servira aux services de police et de protection contre les incendies.

D'autre part, les locaux appropriés seront aménagés à la salle paroissiale pour les membres du conseil, les membres de l'administration municipale. On retrouvera en outre une salle du conseil où toute la population pourra assister aux séances régulières.

L'Hôtel de ville existant était beaucoup trop petit pour abriter aisément tous les services municipaux.

Les travaux projetés par la ville devront être complétés d'ici la fin du mois de mai, afin de répondre ainsi aux exigences du programme d'initiative locale.

Rive droite

Par Rénald Massicotte

Réfection des rues

LEVIS — La ville de Lévis a prévu un budget de plus de $50,000 pour la réfection des rues ce printemps. Les travaux d'asphaltage ne pourront cependant être amorcés avant le mois de mai, si on veut obtenir des résultats valables. En attendant, les automobilistes ont l'occasion d'exercer leur patience, car les trous, c'est comme la Loto-Québec : "Y'en a partout !"

Projet pilote

LEVIS — Le projet de logements à prix modique pour personnes âgées sera concrétisé à Lévis. Les personnes âgées pourront effectivement déménager leurs pénates en septembre prochain, si tout se déroule normalement dans la construction de l'édifice. Ce projet-pilote, a indiqué hier le président de l'Office municipal d'habitation de Lévis, M. Maurice Ampleman, n'a été imité que par trois ou quatre municipalités dans la province. Il sera localisé à proximité de l'église Notre-Dame à Lévis, à un coût approximatif de $700,000.

Lévis est d'accord

Selon le conseiller municipal Maurice Ampleman, la ville de Lévis serait d'accord avec la suggestion du ministre Tessier de regrouper en premier lieu les services de transport en commun, d'épuration des eaux, de police et incendies sur la Rive-Sud. Selon lui, il faudrait obtenir la collaboration de toutes les autres villes concernées à ce sujet.

Bateaux-passeurs

LEVIS — L'Alphonse-Desjardins et le Lomer-Gouin n'entreront probablement pas en service cette semaine comme on l'avait prévu. Quelques premières manoeuvres seront pratiquées avant que les automobilistes puissent avoir accès aux deux traversiers, le tout en vue d'en vérifier le bon fonctionnement.

Système CO2

La ville de Lévis effectuera un virement de fonds de certains règlements afin de défrayer le coût de l'installation du système CO2 au garage municipal. Les dépenses se chiffrent à $4,143.

Un camion

Le service de la voirie de Lévis bénéficiera incessamment d'un camion supplémentaire. Un règlement d'emprunt de $9,000 a été proposé à cette fin hier soir à la table du conseil, dans le cadre d'un plan quinquennal pour le renouvellement de la machinerie.

Subvention

Une subvention de $350 sera accordée par la ville de Lévis à l'Association pour l'aide aux enfants exceptionnels de la Rive-Sud Inc.

Mot caché

No 611 — 7 lettres cachées
— La dette
Solution du No 610 : Tronc

La procédure

- Tous les mots insérés au-dessus du cadre doivent être trouvés dans la grille.
- Pour plus de facilité trouvez d'abord les mots les plus longs.
- Dès que vous repérez un mot, encerclez les lettres qui le composent et raturez-le dans la liste au-dessus de la grille.
- Seuls des mots formant un centre d'intérêt sur le mot à chercher entrent dans la grille.
- Dès que vous aurez inséré tous les mots, il ne restera que les lettres formant le "mot-caché".
- Ce mot caché sera trouvé en rassemblant les lettres non encerclées (HORIZONTALEMENT SEULEMENT).
- Tous les autres mots peuvent se trouver dans les trois dispositions, soit horizontale, verticale ou diagonale, et une même lettre peut servir à plus d'un mot.

"Tous droits réservés par le Centre des Mots-Croisés Inc.". Reproduction interdite par l'auteur.

A
achat
acompte
acquitté
acquittement
acte
actif
agio
amende
appoint
arrhes
arrérages
C
charge
cher
chère
code
compte
cote
cotisé
coût
crise
D
débours
déboursé
déboursée
décharge
denier
dépens
dépense
dette
E
écot
émolument
éteinte
F
facture
fonds
frais
franco
G
gages
gré
I
impenses
indemnisé
indemnité
L
libéré
lucre
M
mise
N
note
O
onéreux
P
pacte
partie
paye
pourboire
prix
Q
quitus
quote-part
R
rabais
rachat
subside
rançon
recette
réglé
règlement
reliquat
remise
S
saignée
sale
solde
somme
soudoyé
vente
surtaux
surtaxe
T
taux
taxe
total
traitement
tribut
V
vacation
valeur
value
versé
versement

	1	2	3	4	5	6	7	8	9	10	11	12	13	14	15	16	17	18	19	20
1	T	S	N	E	P	E	D	I	M	P	E	N	S	E	S	D	E	T	T	E
2	N	E	T	E	I	N	T	E	E	X	T	N	E	M	E	T	I	A	R	T
3	I	E	T	T	I	U	Q	C	A	Y	X	I	R	P	P	S	I	A	R	F
4	O	S	R	N	E	X	A	T	R	N	O	T	E	M	T	E	R	R	D	A
5	P	A	N	E	E	S	R	U	O	B	E	D	O	A	F	G	A	E	E	C
6	P	L	O	V	G	U	E	G	S	R	Y	C	U	R	M	A	C	L	V	T
7	A	E	I	L	S	L	A	C	I	D	A	X	A	O	I	R	H	I	E	U
8	C	D	T	B	A	G	E	O	A	E	P	N	F	S	S	E	A	Q	R	R
9	Q	E	A	V	E	T	B	M	B	B	C	R	E	E	E	R	T	U	C	E
10	U	C	C	S	E	R	O	P	A	O	T	H	E	S	U	R	T	A	U	X
11	I	H	A	H	U	S	E	T	R	U	R	E	S	I	A	A	E	T	L	F
12	T	A	V	O	A	R	N	E	R	R	I	U	O	N	N	I	R	A	O	V
13	T	R	P	E	A	R	X	E	A	S	B	L	M	M	F	E	G	N	I	E
14	E	G	A	N	D	U	G	E	P	S	U	A	M	E	C	I	D	N	T	R
15	M	E	C	P	E	L	D	E	I	E	T	V	E	D	O	S	T	T	E	S
16	E	O	T	R	E	N	O	D	I	N	D	E	M	N	I	T	E	C	T	E
17	N	R	E	M	E	T	E	S	I	M	E	R	A	I	O	C	S	H	A	M
18	T	N	E	M	U	L	O	M	E	S	I	T	O	C	E	O	I	E	H	E
19	O	N	A	H	E	S	R	U	O	B	E	D	E	R	T	D	R	R	C	N
20	T	E	T	O	C	O	U	T	Q	U	I	T	U	S	I	E	C	T	A	T

Le port de Québec connaîtra une saison excellente

Montréal (PC) — Le port de Québec semble lancé vers une bonne saison puisqu'il a déjà manoeuvré 1.2 million de tonnes de cargaison au cours du premier trimestre, en regard de 792,428 tonnes l'an dernier.

Dans l'ensemble, les responsables de la navigation estiment que les ports sous leur juridiction ont manoeuvré un total record de 93.7 millions de tonnes de cargaison l'an dernier soit une hausse de 7.6 pour cent sur 1970.

Les responsables de la navigation envisagent une saison fort active alors que la paix règne sur le front syndical et que de meilleures conditions économiques élargissent les perspectives des ports de tout le pays.

A Montréal, un accord intervenu entre l'Association des employeurs maritimes et l'Association internationale des débardeurs et couvrant 3,000 travailleurs des ports du Saint-Laurent a soulevé l'optimisme chez les autorités portuaires.

"La productivité était l'unique problème qui subsistait à Montréal, a affirmé M. Nick Beshwaty, administrateur du port. Ce nouveau contrat devrait régler ce problème et nous donner au moins trois ans de paix syndicale dans les ports".

M. Beshwaty compte que Montréal a réalisé cette année un hiver record et que le total des cargaisons expédiées pendant la saison froide surpasera "d'environ 10 pour cent" celui de l'an dernier.

En 1971, 24.3 millions de tonnes de cargaison avaient passé par Montréal, soit une baisse de 5.2 pour cent, mais M. Beshwaty croit que la tendance sera inverse cette année.

Le port sera doté cette année de quatre quais à conteneurs et d'un quai "roll--on, roll-off". Un deuxième quai "ro-ro" doit d'ailleurs être aménagé à temps pour l'hiver prochain.

D'autre part, un nouveau quai pétrolier, qui sera terminé cette année, apportera dans le port un supplément d'un million de tonnes de cargaison, tandis que le système "ro-ro" comportera un supplément de 100,000 tonnes.

Ce nouveau système permet aux cargos qui chargent par l'arrière de faire rouler leur cargaison.

L'administration de la Voie maritime s'attend à des expéditions céréalières plus importantes en sa 13e année d'activité, grâce à cette paix syndicale probable et à l'augmentation du trafic par conteneurs.

En 1971, une quantité record de 52.9 millions de tonnes de cargaison avait été expédiée par le tronçon Montréal-Lac Ontario de la Voie, soit une hausse de 3.5 pour cent sur 1970.

L'an dernier, 20 millions de tonnes de céréales avaient passé par Montréal. Les cargaisons de fer et d'acier avaient également augmenté d'à peu près 50 pour cent sur 1970, passant à 5.65 millions de tonnes ,tandis que les cargaisons générales augmentaient d'environ 30 pour cent à 8.38 millions de tonnes.

Les décès du jour

Carbonneau (Hormidas)
Salon : Claude Marcoux Ltée.

Chouinard (Henri)
Salon : Sylvio Marceau Inc.

Couturier (Emma)
Salon : Sylvio Marceau Inc.

Duchesneau (Odilon)
Salon : J.-E. Asselin Enr.

Durand (Florida)
Salon : L. Leclerc & Fils.

Dussault (Louis-Philippe)
Salon : Sylvio Marceau Inc.

Fleury (Georges)
Salon : Harvey Trudel & Fils.

Gagné (Edouard)
Salon : Laurent Normand.

Germain (Armand)
Salon : L. Leclerc & Fils.

Goupil (Jean-Marie)
Salon : Cloutier Ltée.

Julien (Roch)
Salon : Roland-G. Cantin.

Lefebvre (Amanda)
Salon : Cie Hubert Moisan.

Lemelin (Olivier),
Salon Funéraires Darch, Montréal.

Lemieux (Amarilda)
Salon : Edouard de la Durantaye.

Letiec (Cécile)
Salon : Sylvio Marceau Inc.

Potvin (Honoré)
Salon : Cie Hubert Moisan.

Racette (Georges)
Salon : Cloutier Ltée.

Roy (Joseph-Emile)
Salon : Cloutier Ltée.

Samson (Raymond)
Salon : Wilbrod Robert Inc.

Talbot (Jacques)
Salon : F.-X. Bouchard Inc.

Détails de nos décès en page 19

Le pain justifie les moyens

QUEBEC (PC) — L'Association des boulangers du Québec entend radicaliser son action dans l'avenir et même "faire la grève du pain", si le gouvernement refuse de fixer un prix minimum du pain au Québec.

C'est ce qui ressort d'une rencontre tenue dimanche entre une quarantaine de membres de l'association et l'enquêteur choisi par le gouvernement pour étudier les problèmes des boulangeries québécoises, M. Bernard Tessier.

Ce dernier a souligné qu'il avait remis au Conseil des ministres son rapport et ses recommandations touchant la situation des boulangeries du Québec, mettant ainsi un terme au mandat qu'on lui avait confié.

Dans ce rapport, M. Tessier propose que le gouvernement fixe un prix minimum pour le pain, afin, suivant l'expression utilisée par les boulangers, de mettre un terme "aux prix de fous" dans la vente du pain actuellement.

Fusions

Lenquêteur du ministère de l'Industrie et du Commerce a expliqué aux boulangers qu'il était capital et urgent pour eux de faire peau neuve et surtout de consentir à des fusions nécessaires à la survie de cette industrie au Québec.

"Mais j'ai eu, au cours de mon enquête l'occasion de constater que certains petits boulangers de cette province préféreraient mourir plutôt que d'accepter de procéder à des fusions avec des compétiteurs", a dit M. Tessier.

Il y a actuellement 229 boulangeries au Québec et, selon des recherches récentes, 150 petitee et moyennes de ces boulangeries seraient menacées dans leur survie, face à la concurrence des grandes boulangeries et l'augmentation des coûts du service à la clientèle.

APOLLO 16 !

José Mathieu, qui a vécu les missions Apollo 14 et 15, vous dit tout et plus encore, en exclusivité à CHRC !

José MATHIEU, de nouveau envoyé spécial de CHRC à Cap Kennedy et au Centre de contrlôle de Houston, décrit et commente le plus fantastique exploit scientifique de l'histoire : **le vol lunaire Apollo 16 !**

Ecoutez CHRC pour des reportages en direct, plusieurs fois par jour, ainsi qu'aux bulletins de CHRC-INFORMATION ! D'ici le 28 avril, vivez les mille péripéties des astronautes américains, à bord du missile Apollo 16...

José Mathieu, le seul journaliste canadien-français accrédité en permanence par la NASA... Une présentation exclusive de CHRC, le poste spatial... Une commandite de Turgeon et Jobin Ltée.

chrc AM FM

80 à votre radio

Regroupement des forces policières

La Côte de Beauport intégrerait d'abord

par Raymond Aubry

La ville de Beauport entend d'abord réaliser un regroupement des forces policières au niveau des six municipalités de la Côte de Beauport avant qu'une intégration de tous les corps policiers du Québec métropolitain ne soit entreprise.

Le maire de Beauport, M. Marcel Bédard a indiqué qu'il valait mieux commencer sur une plus petite échelle pour réaliser un regroupement avant de s'embarquer dans quelque chose de très grand. "Pour notre part, nous travaillons d'abord au niveau des six", a-t-il dit.

Le maire Bédard a fait ces remarques en réponse à une résolution que la ville de Ste-Foy a adopté il y a quelques semaines et qui demandait "au ministère des Affaires municipales de procéder immédiatement à une étude sur les implications financières de l'intégration des forces policières du Québec métropolitain, et de surseoir à tout changement de cette nature tant et aussi longtemps que les nouvelles charges financières imposées aux contribuables de la région de Québec ne seront pas connues".

La résolution stipulait également que si cette étude concluait à l'intégration, le conseil municipal de Ste-Foy demandait au ministre de la Justice "que les forces policières municipales soient intégrées à la Sûreté provinciale du Québec et, ce aux frais de la province de Québec".

Elle ajoutait aussi que "subsidiairement, en cas d'intégration complète des forces policières du Québec métropolitain au sein de la Communauté urbaine de Québec, des subventions gouvernementales soient prévues".

De son côté, le conseiller André Proulx a précisé que d'une manière ou d'une autre, soit que l'intégration se fasse avec la Sûreté provinciale ou au sein de la Communauté urbaine, on devrait la payer par le truchement des taxes". De plus, a-t-il dit, nous devrons assurer un service contre les incendies en surplus".

Il a alors indiqué qu'au niveau des six, le service de la police pourrait très bien fonctionné, en plus de pouvoir bénéficier d'un service contre les incendies sans charges supplémentaires. ■

Une seule séance de conciliation a suffi

Par François Linteau

La cité de Charlesbourg en est venue à une entente récemment avec la Fraternité des policiers et pompiers pour le renouvellement de la convention collective échue depuis le 31 décembre 1971.

Il a cependant fallu une conciliation pour rapprocher les deux parties. Toutefois, comme l'a exprimé le maire Casault, "une seule séance de conciliation a suffi pour en arriver à une entente".

Avec cette convention signée pour deux ans, une augmentation de 20% est prévue pour la première année et 6% pour la seconde. En termes plus concrets, disons qu'un constable de 1ère classe gagnera, à la fin de la convention, $209.00 par semaine, tandis qu'un débutant touchera $150.00.

Soulignons aussi que de nouvelles clauses de sécurité d'emploi ont été négociées. Celles-ci touchent les problèmes qui pourraient subvenir advenant une fusion de la municipalité ou une intégration des forces policières.

Les deux parties ont en outre tenu à exprimer leur satisfaction sur la façon dont se sont déroulées les négociations et ce, malgré la nécessité du recours à la conciliation.

Selon le maire Henri Casault, "le climat des négociations fut calme et serein". Celui-ci a de plus précisé que "la nouvelle convention se situait entre celle de Lévis et Ste-Foy et qu'elle correspondait bien au chiffre de la population de Charlesbourg".

Pour M. Raymond Côté, président de la Fraternité, "les négociations, malgré quelques accrochages, furent sérieuses de part et d'autres".

"Cette convention collective, a-t-il poursuivi, nous place à un rang avantageux parmi les municipalités de la région de Québec."

L'incendie dû à un court-circuit

Un court-circuit dans l'entretoit serait à l'origine de l'incendie qui a lourdement endommagé, hier après-midi, une maison de deux étages abritant deux logis, et portant les numéros civiques 412 et 414 de la rue Bouffard, dans la paroisse Saint-Malo, à Québec.

La maison est la propriété de M. Gaudiose Ratté, qui demeure au rez-de-chaussée, tandis que son fils Guy occupe l'étage supérieur.

Du toit, les flammes se sont propagées au plafond de la cuisine du logis de M. Guy Ratté. Le plafond et les murs enduits de peinture ou d'émail ont été une proie facile pour l'élément destructeur.

Environ 25 pompiers, agissant sous les ordres du chef de district R. Thivierge, ont répondu à deux alertes; la première étant enregistrée à 15 h. 11 et la seconde, une dizaine de minutes plus tard. Après s'être assurés que les occupants avaient évacué les lieux et qu'ils étaient en sûreté, les hommes de la Brigade des Incendies ont arrosé copieusement le brasier, et en moins d'une demi-heure, ils parvenaient à circonscrire le feu de façon concrète. Ils sont cependant demeuré sur les lieux jusque vers 17 heures. ■

Un conseiller crie au monopole

Les compagnies Frontenac Ready Mix, Dominion Ready Mix et Québec Ready Mix se sont vus accordés hier le contrat de béton préparé pour l'année 1972 à Sainte-Foy, les cotations reçues par la ville de ces compagnies étant identiques. "Monopole", s'est aussitôt exclamé le conseiller Georges Caron, ajoutant: "Je ne pensais pas qu'une résolution comme celle-là pouvait arriver à Sainte-Foy". ■

Charlesbourg louera sa machinerie d'hiver

Par François LINTEAU

Le problème de l'enlèvement de la neige à Charlesbourg, sera probablement réglé l'an prochain.

C'est du moins ce qu'a affirmé hier le conseiller Jean-Claude Thibault, lors d'un assemcipal.

blée régulière du conseil muni-

Selon lui, plusieurs solutions s'offraient aux édiles municipaux, mais "il a fallu choisir celle qui coûterait le moins cher".

"C'est pourquoi le conseil, après étude, a décidé d'opter pour la location de machinerie. Ainsi, la cité de Charlesbourg louera pour l'hiver prochain 5 souffleuses, 5 charrues et 10 camions pour enlever la neige dans les endroits où on ne peut la souffler."

En outre, de préciser le conseiller Thibault, "on loue la machinerie avec le personnel, qui reste cependant sous les ordres de notre surintendant".

Le territoire sera de plus divisé en zones de six milles de rues chacune (au lieu de 15 dans les années passées), ce qui veut que chaque zone pourra bénéficer d'une charrue et d'une souffleuse.

Quant à la possibilité d'enlever la neige plutôt que de la souffler sur les terrains, le conseil s'y est refusé, parce que le coût serait prohibitif comparé à une autre opération, comme celle de souffler la neige.

A ce sujet, le conseiller Thibault, après avoir effectué une étude sommaire dans son quartier, a évalué le coût d'une telle opération à environ $2.00 du pied.

Toutefois, a-t-il poursuivi, "ce coût n'est pas tout à fait exact, puisque les terrains qui serviraient à accumuler la neige, pourraient dans un avenir rapproché être construits. Il faudrait alors envisager l'achat d'une fondeuse à neige, ce qui augmenterait d'autant le coût de l'opération."

Par ailleurs, le conseil municipal a décidé d'embaucher un adjoint au surintendant, qui verra à mettre sur pied une stratégie d'urgence pour les grosses tempêtes de neige, comme les deux dernières que l'on vient de connaître.

Enfin, toujours pour une plus grande efficacité au cours des tempêtes, la cité de Charlesbourg a fait l'acquisition d'une autoneige (snowmobile) pour les cas d'urgence.

"On ne veut plus se retrouver, a-t-on précisé, avec 1,200 personnes bloquées dans la polyvalente sans possibilité de les secourir ou de les sortir de là".

De même, cet autoneige pourrait servir pour le transport des malades, des femmes enceintes, etc. ■

Cambriolages dans deux presbytères

Des voleurs se sont introduits par effraction, la nuit dernière, dans le presbytère de la paroisset du Saint-Esprit, au 280 de la 8ème Rue, à Québec, et au presbytère de la paroisse du Sacré-Coeur, au 330 de la rue Montmartre. On croit qu'il peut s'agir de jeunes voyous puisque des bandits d'expérience auraient sûrement choisi des endroits plus cossus. Dans chaque cas, en effet, le montant du vol est insignifiant.

Des cambrioleurs ont aussi perpétré un vol avec effraction au Buffet Bardy, situé au 2790 de la rue Maufils, dans le quartier Limoilou-Ouest.

Enfin, une résidence de la rue des Pins Ouest et une autre de la rue du Pont ont reçu la visite des voleurs. ■

Le canotage ne pollue pas la Saint-Charles

LORETTEVILLE (F.L.) — A l'approche de la saison estivale, la Jeune Chambre de Loretteville a l'intention de prendre les disposition nécessaires afin de faire lever l'interdiction de faire du canotage sur la rivière St-Charles.

Les responsables de la Jeune Chambre prétendent que "le canotage ne pollue d'aucune façon le cours d'eau de la Saint-Charles".

De plus, ils avancent que "le canotage est un attrait touristique pour la banlieue du Québec métropolitain", d'autant plus que "la rivière Saint-Charles est un des sites les plus pittoresques à cette fin".

On se souvient qu'en septembre 1971, le maire de Québec, M. Gilles Lamontagne, avait fait voter une résolution interdisant le canotage sur la St-Charles, pour mieux combattre la pollution, avait-il affirmé.

En outre, le maire Lamontagne a encore une fois répondu dans la négative, jeudi dernier, à la Jeune Chambre de Loretteville qui demandait de lever cette interdiction.

A cet effet, il a déclaré que "bien que le canotage ne soit pas une activité polluante en soi, il faut convenir que le comportement de certains n'est pas toujours des plus exemplaires."

"Nous ne pouvons alléger, a-t-il poursuivi, nos restrictions sur les 10 milles de la rivière sans risquer une augmentation de la pollution, et par conséquent, nous devons maintenir le statu quo et faire respecter intégralement la charte et les règlement municipaux". ■

Le camp Saint-Charles accueillera 800 enfants

Au moins 800 écoliers québécois passeront cette année leurs vacances au camp Saint-Charles, propriété de la paroisse Saint-Charles de Limoilou, au Lac Saint-Charles. A compter du 25 juin, par groupe de 200, les jeunes iront prendre leurs ébats dans un magnifique décor champêtre, loin de la pollution, sous la surveillance de moniteurs et de monitrices diplômés.

Tous les sports y sont à l'honneur et les amusements sains et diversifiés font la joie des jeunes qui s'y adonnent en pleine nature. On danse et on chante autour des feux de camp, et lorsque les conditions météorologiques ne sont pas favorables aux amusements en plein air, des jeux de société et des séances de cinéma sont au programme dans d'immenses salles aménagées à cette fin.

La plupart des inscriptions sont déjà faites pour la saison estivale de 1972 et les règlements ne prévoient que l'admission des enfants de 6 à 14 ans.

2e Salon de la Femme

L'ouverture officielle du deuxième Salon de la Femme a eu lieu hier soir, au Pavillon de la Jeunesse et des Congrès, sous la présidence d'honneur de Mme Claire Moreau. Le promoteur du projet, M. Jean-Pierre Bertrand s'adresse ici aux invités. L'exposition groupe 250 kiosques représentant quelque 225 participants.

(Photo : l'Action-Québec, par Jacques Du Fresne) ■

Le contrôle des tarifs de transport devrait être accru (Me Rivard)

(B.A.) — Non seulement le contrôle des tarifs de transport est un mal nécessaire, mais notre législation actuelle ne va pas assez loin. Telle est l'opinion qu'a exprimée hier soir Me Jean Rivard devant les membres du Club de Trafic de Québec, réunis au Château Bonne Entente.

Me Rivard, qui est intimement lié au domaine du transport depuis 22 ans, est d'avis qu'il faudra un jour en venir à l'établissement de tarifs obligatoires dans ce domaine. "Ces tarifs continueront évidemment à varier selon les circonstances de lieux, de temps, de volume et de nature et ils ne devront jamais être immuables, a-t-il dit, mais entre deux points donnés, pour le même service, le même taux s'appliquera, que le transport soit fait par Pierre, Jean ou Jacques".

"Il est temps, a-t-il poursuivi, que la Régie des transports cesse d'accepter ou de refuser des taux pour dépôt seulement. Il faut que la Régie des transports ou tout organisme s'occupant du contrôle des taux détermine et impose les taux qui s'appliqueront, tout en laissant évidemment tous les droits d'appel et de demande de reconsidération tant aux transporteurs qu'aux expéditeurs, et je dirais même surtout aux expéditeurs".

Me Rivard a ajouté qu'il était certain que la Régie des transports ne possède pas actuellement les outils lui permettant de déterminer et d'imposer les taux obligatoires, et surtout de les faire respecter. Pour ce faire, il estime que la régie doit être dotée de techniciens capables de déterminer le tarif juste et raisonnable, et que la loi oblige tout détenteur de permis à fournir toutes les statistiques appropriées qui permettront à ces techniciens d'établir ces taux justes et raisonnables à partir de moyennes rajustées selon les besoins et les circonstances.

"Des normes standards établies d'après les statistiques constantes qui suivront toutes les fluctuations de coût pourront seules servir à établir les taux justes et raisonnables, mais encore faut-il que les organismes s'occupant du transport routier dans la province de Québec cessent d'être considérés comme des parents pauvres par les autorités gouvernementales et qu'on reconnaisse leur importance au point de vue économique en leur fournissant les outils nécessaires pour accomplir leur travail de façon sérieuse", a-t-il conclu. ■

56 cas d'expropriation ont été réglés en 6 mois

Au cours des derniers six mois, le Bureau d'Assainissement des Eaux du Québec métropolitain a réglé, de façon définitive, 56 cas d'expropriation pour un montant total de $90,678, portant ainsi à 188 le nombre de règlements intervenus entre le Bureau et les propriétaires de terrains sur lesquels il a fallu acquérir des servitudes de passage.

C'est ce que rapporte le B.A.E.Q.M. dans son rapport biannuel. Le montant total des indemnités versées à date aux expropriés s'élève donc à $389,768.

On signale d'autre part que les plans de travaux de drainage destinés à desservir le parc industriel de la CUQ, situé à St-Augustin, devraient être prêts pour les appels d'offres au début de mai. Ce délai, dit-on, ne cause aucun préjudice aux promoteurs du parc industriel puisque la Régie des Eaux du Québec a permis le déversement temporaire des eaux usées du parc industriel dans la rivière Cap-Rouge.

"Dans un autre ordre d'idées, le B.A.E.Q.M. sera prêt à entreprendre les travaux de drainage devant de servir le secteur du Lac St-Augustin et une partie de la ville de Ste-Foy située dans l'ancienne municipalité de la paroisse de Lorette dès que les conseils de ces municipalités en feront la demande".

On estime également que les plan de travaux de drainage devant desservir la paroisse de St-Félix-de-Cap-Rouge seront prêts vers le début de juillet.

Acquisition des actifs

Par ailleurs ,sauf en ce qui concerne les actifs à acquérir des villes de Québec et Ste-Foy, le B.A.E.Q.M. a maintenant terminé les études qui lui permettent de faire des offres aux municipalités.

"Ces offres seront faites suivant des critères déjà soumis à la Commission municipale de Québec et à toutes les corporations municipales qui sont actuellement propriétaires des actifs à être intégrés aux réseaux du B.A.E.Q.M. Il est bon de souligner que ce sont la Commission municipale de Québec et la Régie des Eaux du Québec qui détermineront, en définitive, le coût de ces actifs".

Le B.A.E.Q.M. continue mentionne-t-on, les études pour déterminer le meilleur mode de répartition des frais encourus et à encourir pour la construction, l'acquisition et l'administration des ouvrages du Bureau. ■

"Groupons-nous autour du clocher"

M. Gérard Duquet, député de Québec-Est aux Communes et secrétaire parlementaire du ministre fédéral des Transports,, a inauguré officiellement, dimanche après-midi, le bazar annuel de la paroisse Saint-Charles de Limoilou, en présence du père Célestin Marcotte, curé de cette paroisse, la plus ancienne du quartier Limoilou. Avant de couper le ruban symbolique, M. Duquet s'est dit heureux que les paroissiens aient obtenu quatre subventions, en vertu du programme des initiatives locales à des corporations à but non lucratif, lesquelles subventions permettront à des ouvriers de chez nous de toucher des salaires de l'ordre de $55,000, d'ici la fin du mois prochain.

Des travaux ont été effectués à l'église, au Centre paroissial, de même qu'au Camp de vacances du Lac Saint-Charles, qui accueillera l'été prochain, quelque 800 enfants, du 25 juin au 19 août.

M. Duquet a déclaré, dans son allocution inaugurale, que le moyen le plus sûr d'obtenir des résultats concrets dans les diverses activités locales, est de se grouper autour de nos clochers, de seconder les efforts de son curé et de coopérer ensemble à la réalisation des oeuvres mises de l'avant par les administrateurs d'une paroisse. Cette mise en commun de talents et d'énergie au profit d'une population, ne peut avair que des effets bénéfiques, non seulement pour la ville de Québec, mais pour toute la province et le pays tout entier. ■

La situation dans les hôpitaux

Quasi "alarmante"

par François Linteau

La situation dans les hôpitaux généraux de la région métropolitaine de Québec n'est pas alarmante pour le moment, mais elle pourrait le devenir si la grève se prolongeait encore quelque temps. Tel fut le principal commentaire exprimé par les directeurs d'hôpitaux de la région. Selon eux, le personnel de cadre qui doit accomplir des tâches inhabituelles commencent à ressentir des signes de fatigue, puisque ceux-ci sont en place depuis le tout début de la grève. En outre, l'entretien laisse à désirer, la poussière s'accumule, le linge sale s'entasse, sans que l'on puisse y faire quoi que ce soit, le personnel présent étant entièrement affecté aux soins infirmiers. Quant au ravitaillement, en général, il n'y a pas de problème pour l'instant, bien qu'en certains endroits, les lignes de piquetage soient très rigides. A ce sujet, soulignons que dans les hôpitaux où les services essentiels ont été négociés dès le début de la grève, les problèmes ne se posent pas ou peu. En effet, comme c'est le cas à l'Hôtel-Dieu de Lévis, il existe une rotation du personnel et les lignes de piquetage sont beaucoup plus souples, permettant par le fait même les entrées plus faciles.

HOTEL-DIEU DE LEVIS

Pour le directeur de cet établissement, la situation est satisfaisante, suite justement aux ententes signées avec le syndicat. Ainsi, le personnel est remplacé à tous les jours, et le ravitaillement s'effectue presque normalement.

Malgré les ententes, le directeur nous confiait que "le personnel de cadre en poste depuis le début de la grève commençait à être fatigué, surtout si l'on considère qu'il doit effectuer jusqu'à 16 heures de travail par jour"

Le taux d'occupation des lits se situe autour de 40%, ce qui est à peu près le cas aussi pour la plupart des hôpitaux de la région. On a connu, toutefois, au cours de la fin de semaine une amélioration sensible des urgences.

Bref, pour l'administrateur de cet hôpital, "c'est une situation fatiguante, mais tenable."

HOPITAL ST-AUGUSTIN

A cet endroit, les problèmes se limiteraient au manque de personnel, puisqu'en vertu de l'injonction du 1er avril dernier, les lignes de piquetage ont été enlevées, ce qui facilite d'autant le ravitaillement et la circulation.

Toutefois, ici encore, les services essentiels sont assurés par le personnel de cadre et le personnel non-syndiqué, qui doit mettre les bouchées doubles.

HOPITAL L'ENFANT-JESUS

Si l'on en croit les propos du directeur, il aurait pu se produire une conflagration hier. En effet, un petit feu a pris naissance dans les cuisines, mais il fut cependant vite contrôlé, les sapeurs ayant pu facilement traverser les lignes de piquetage.

Les services essentiels, affirme le directeur, sont assurés par 30% du personnel normal. "C'est pourquoi, a-t-il poursuivi, nous devons nous en tenir aux cas d'urgence stricte."

Comme pour tous les autres hôpitaux, l'administrateur notait qu'il ne faudrait pas que la grève s'éternise.

HOTEL-DIEU DE QUEBEC

Le directeur de cet établissement a qualifié la situation de "difficile", parce que surtout, le personnel est épuisé, l'entretien est négligé, ce qui rend les malades inconfortables.

Au niveau du ravitaillement, l'entrée des médicaments et de la nourriture s'effectue assez bien.

Enfin, on a tenu à préciser que les malades avaient les soins médicaux requis, compte tenu des circonstances.

"Il ne faudrait pas toutefois que la grève dure trop longtemps, car le personnel présent est en poste depuis lundi dernier."

HOPITAL ST-FRANCOIS D'ASSISE

Cet hôpital se situe dans le même cas que l'Hôtel-Dieu de Lévis, puisque des ententes pour assurer les services essentiels ont été signées avec le syndicat dès le début de la grève.

Selon le directeur général, "les ententes sont respectées intégralement," malgré des lignes de piquetage assez denses.

Ici aussi, le personnel commence à sentir un peu de fatigue, surtout le personnel de cadre.

Les lits sont occupés dans une proportion de 31%, puisque l'on n'accepte que les cas d'urgence.

HOPITAL CHRIST-ROI

"La situation est sous contrôle nous assure le directeur de l'établissement, et le ravitaillement s'effectue assez bien.

Les services essentiels sont encore une fois assurés par le personnel de cadre en poste depuis lundi dernier. Il est à noter toutefois que le taux d'occupation des lits n'est que de 20%.

HOPITAL GENERAL

"L'injonction n'est toujours pas respectée", nous confiait la directrice.

"C'est d'autant plus grave, poursuit-elle, que les lits, puisqu'il s'agit d'un hôpital pour malades chroniques, sont occupés à 100%."

"Il faut même appeler la police pour assurer le ravitaillement", a-t-elle allégué.

C'est d'ailleurs au niveau des hôpitaux psychiatriques et pour malades chroniques que la situation devient de plus en plus difficile, car le taux d'occupation des lits demeure constant malgré la grève et le personnel est considérablement restreint.

Ainsi, à l'hôpital psychiatrique St-Michel-Archange, il n'y aurait que 500 personnes pour 3,200 malades. On affirme même que le personnel présent doit travailler jusqu'à 20 heures par jour pour assurer les services essentiels.

En outre, les lignes de piquetage sont très rigides et toutes les entrées et sorties sont vérifiées. Les piqueteurs laissent cependant passer les camions de ravitaillement, de vidanges, d'huile, les urgences et les médecins. ■

100,000 livres de médicaments au Tiers-Monde

53 pays du tiers-monde ont bénéficié, durant l'année 1971 de 50 tonnes de médicaments de toutes sortes qui ont été expédiées à l'intention des populations des pays sous-développés, par la section de Québec de l'Assistance médicale internationale, qui a son entrepôt au sous-sol du presbytère de la paroisse Saint-Charles de Limoilou, sur la 8ème Avenue, à Québec, où quatre employés permanents s'occupent de la sélection et de l'expédition des produits pharmaceutiques.

Il y a quelques mois, le ministre des Affaires sociales, M. Claude Castonguay, a concédé à l'Assistance médicale internationale tout le matériel en surplus dans les hôpitaux du Québec, comprenant des accessoires et des médicaments qui sont devenus désuets en Amérique mais qui est encore excellent pour les peuples dépourvus de tout.

Récemment encore, 14 bénévoles ont visité trois pays d'Afrique et se sont rendu compte des besoins urgents de ces peuplades où le taux de mortalité infantile et même adulte est effarant.

Il existe un autre centre analogue à Montréal, un à Winnipeg et un à Moncton.

Le T.R.P. Paul-Emile Marcotte, curé de Saint-Charles, l'instigateur de cette oeuvre de bienfaisance à Québec, nous a annoncé, en fin de semaine, que deux autres provinces auraient bientôt leur Centre médical international. ■

Sainte-Foy et les congrès

Deux congrès auxquels prendront part des délégués de Sainte-Foy: Association québecoise des techniques de l'eau à l'hôtel Reine-Elizabeth, du 30 avril au 3 mai et Municipal Finance Officers Association à Denver, Colorado, du 30 mai au 3 juin. Dans tous les cas, les paiements de frais d'inscription et de représentation ont été autorisés. ■

Près d'un million dans les rues

Le conseil de ville de Sainte-Foy a décrété hier soir des travaux de pose de chaine de rues et de pavage pour un montant de $304,000, et un avis de motion permettant d'exécuter un travail semblable pour $378,000 ultérieurement.

L'exécution d'une partie de ces travaux, soit pour $29,000, sera entrepris dans les rues Port-Royal, Père Druillette, Montbray et Mont-Joli. Un second montant de $18,000 sera consacré à Place de Flandres, alors qu'un troisième ira aux rues Faucher, Tardivel, Lemap, Richard et Paul VI du quartier Laurentien.

L'avis de motion destiné à présenter un règlement pour l'exécution du même genre de travail pour un montant de $378,000 concerne les rues Lucien, Falardeau, Martel, Saint-Maurice, Frenette, Manel et Sainte-Marthe. Des travaux de seront aussi effectués dans d'autres secteurs de la ville.

Finalement, un autre avis de motion a été donné pour présenter un règlement décrétant la pose de luminaires dans différentes rues de la ville. Le coût s'élèvera à $98,000. ■

UNE PHOTO
publiée dans l'Action-Québec
VOUS INTERESSE ?
Vous pouvez vous la procurer à coût modique pourvu que cette photo porte l'identification "L'Action-Quebec"
MIRE & PHOTO ENR.
Tél. : 523-4810
entre 8h 30 et 11h.00 a.m. et 2h.00 et 4h.00 p.m.

Déménagez-vous ce printemps
Si ... nous faire parvenir le coupon ci-dessous
ANCIENNE ADRESSE :
M. .....
ADRESSE .....
(P. No : .....) .....
NOUVELLE ADRESSE :
ADRESSE .....
(P. No : .....) .....
pour le 1972
Veuillez adresser comme suit :
l'Action-Québec
Service du Tirage, C.P. 1727, QUEBEC 2. Qué.

grève des 210,000, grève des 210,000, grève des 210,000, grève des 210,000, grève

Plusieurs chefs syndicaux connaîtront leur sort en cour dès demain

QUEBEC (PC) — Une vingtaine de leaders syndicaux de trois hôpitaux accusés d'avoir passé outre à une ordonnance de la Cour interdisant tout arrêt de travail dans des hôpitaux pour malades chroniques et psychiatriques connaitront leur sort mercredi.

Les associations qu'ils représentent sont passibles d'amendes maximums de $50,000 et eux-mêmes, de sanction pouvant aller jusqu'à un an d'emprisonnement.

Le juge Georges Pelletier, de la Cour supérieure, qui avait émis le bref d'injonction, à la fin de mars, dans le cas de plus de 60 hôpitaux du Québec, a différé le prononcé des sentences au 19 avril, en ordonnant aux intimés de revenir en Cour à ce moment.

Ce sont treize dirigeants de l'Alliance des infirmières, de l'Alliance professionnelle des paramédicaux et du Syndicat national des employés de l'hôpital Charles Lemoyne, de Montréal; quatre dirigeants du Syndicat national des employés de l'hôpital la Piéta, de Hull; et quatre dirigeants du Syndicat des employés de l'hôpital Maimonides, de Montréal.

Les accusés n'ont pas présenté de défense.

Interrogés par le procureur du gouvernement, Me Guy Letarte, ils ont tous admis avoir fait la grève bien qu'une injonction interdisant cet arrêt de travail leur ait été signifiée lors de leur comparution lundi.

Par ailleurs, sept employés de l'hôpital la Piéta, de Hull, et six employés de l'hôpital Maimonidès, de Montréal, ont été libérés des accusations portées contre eux après que le procureur de la poursuite eut déclaré ne pas avoir de mandat du procureur général pour poursuivre les intimés qui ne sont pas des dirigeants de celllules syndicales.

Le juge Pelletier a d'autre part rejeté deux objections présentées par les procureurs syndicaux, Mes M. Dumas et L. Laroche.

Ceux-ci ont tout d'abord soutenu que la Cour supérieure n'avait pas juridiction pour entendre une cause d'outrage au tribunal consécutive à une injonction accordée en vertu du code du travail et que l'affaire aurait dû être portée devant le tribunal du travail.

Le juge a rejeté cette objection en déclarant que la Cour supérieure avait pleine juridiction pour émettre l'ordonnance d'injonction et que la jurisprudence veut que les procédures pour outrage au tribunal soient inscrites devant le tribunal qui en a fait l'objet.

Les procureurs syndicaux ont alors porté cette décision en appel et, au début de l'après-midi, ils ont déposé une nouvelle motion demandant à la Cour de suspendre les procédures jusqu'à ce que la Cour d'appel se soit prononcée.

Cette objection a également été rejetée, la partie adverse ayant prouvé l'existence d'au moins deux arrêtés établissant qu'il n'y a pas d'appel possible dans une cause d'outrage au tribunal. ■

Très tôt ce matin . . . la police était sur le qui-vive.

"Une période de repos"

Le député conservateur d'Edmonton-Ouest, M. Marcel Lambert, a proposé, hier aux Communes, l'adoption de mesures devant protéger l'intérêt public contre des arrêts dans le secteur public et para-public.

Au cours du débat en deuxième lecture du projet de loi modifiant le Code canadien du travail, il a suggéré que la nouvelle loi puisse permettre de décréter ce repos" quand la conciliation et qu'il a appelé "une période de la médiation ont échoué dans les négociations de renouvellement d'un contrat collectif du service public.

M. Lambert a dit regretter que le projet de loi ne fasse pas de distinction sur les conséquences d'une grève dans un service public, d'une part, et dans une entreprise privée, d'autre part.

Une fois paralysé le cours normal des négociations, et présumant qu'un arrêt de travail irait à l'encontre du bien commun, en autant que ces entreprises tombent sous la juridiction du Code canadien du travail, on devrait avoir le pouvoir de déclarer que l'intérêt public est en danger.

A partir de cette prémisse, toujours d'après M. Lambert, "une période de repos" devrait être déclarés au cours de laquelle les diverses parties devraient faire un tour d'horizon de la situation et en arriver à un règlement pacifique du différend.

"Quand les gens diront "c'est assez", il devrait y avoir une entente," a-t-il conclu.

Impliqué dans une bousculade avec un piquet de grève

Un comptable est accusé de tentative de meurtre

Montréal (P.C.) — M. Paul Graddon, 27 ans, a protesté de son innocence lundi, en Cour municipale où il était inculpé de tentative de meurtre, à la suite d'un coup de couteau subi par un piquet de grève devant un hôpital dimanche.

La police a précisé que M. Graddon, comptable à l'emploi d'une société pétrolière, tentait de pénétrer à l'hôpital StLuc pour y voir sa femme et son premier bébé, né trois jours plus tôt, quand il a été impliqué dans une bousculade avec un piquet de grève.

On sait que les employés non-médicaux des hôpitaux font partie des quelque 200,000 employés de la Fonction publique du Québec et poursuivent la grève déclenchée par le Front commun.

Le juge Herman Primeau a fixé l'enquête préliminaire au 27 avril et a remis M. Graddon en liberté provisoire moyennant caution de $500.

Le procureur de la défense, Me Sydney Leithman, a fait remarquer au tribunal que l'accusation était vraisemblablement poussée à l'extrême, parce que la victime, M. Leo McSween, n'a subi que de légères coupures à un bras au cours de la bousculade et qu'il n'a même pas été hospitalisé.

Me Leithman a précisé que M. Graddon avait un couteau de cuisine dans ses goussets quand la bousculade est survenue. ■

Totalement encerclé

QUEBEC (PC) — Le Parlement était complètement encerclé à 9 h. ce matin par des milliers de policiers coiffés de casques anti-emeutes et munis de longs bâtons, qui attendaient derrière des barrières métalliques, les grévistes du front commun syndical qui s'y sont donnés rendez-vous pour une manifestation monstre à l'occasion de la rentrée parlementaire.

La session devait reprendre à 15 heures, à l'issue du congé de Pâques. Le principal sujet des débats devait être le budget.

Les négociations entre les chefs syndicaux et les représentants du gouvernement ont repris des sept heures 30 ce matin, mais delà le président de la FTQ, Louis Laberge, a déclaré sur les ondes d'un poste de radio de la capitale que "l'offre gouvernementale était minime et inacceptable". ■

Mise sur pied d'un centre d'information

Québec (P.C.) — Le ministère des Affaires sociales et l'Association des hôpitaux de la province de Québec ont annoncé la mise sur pied d'un centre d'information unique chargé de compiler tous les renseignements concernant la situation dans les 219 centres hospitaliers de la province.

Un communiqué publié à Québec précise que ce centre, formé en fin de semaine, émettra quotidiennement un communiqué "très à point" sur la situation qui prévaut dans toutes les catégories d'institutions hospitalières.

Le premier rapport de cet organisme publié à 16 heures, lundi, révèle que la situation s'est légèrement amélioré comparativement à dimanche après-midi.

La situation est considérée comme normale dans 65 hôpitaux, satisfaisante dans 105, difficile dans 42 et très difficile dans 7 institutions, trois hôpitaux généraux, trois hôpitaux pour malades chroniques et une institution psychiatrique.

Le rapport souligne que les hôpitaux pour malades chroniques et psychiatriques demeurent les plus touchés.

Dans les hôpitaux qui offrent des services généraux, rien n'a bougé, soins d'urgence et soins intensifs étant toujours assurés pour répondre à la demande du moment. ■

La grève en bref...

Protection de la police

SHERBROOKE (P.C.) — Malgré la grève des fonctionnaires, le Palais de Justice de Sherbrooke a ouvert se sportes sous la protection de policiers provinciaux, munis de casques et de matraques anti-émeutes.

Les grévistes, qui avaient établis des lignes de piquetage, ont considéré ce geste comme étant de la provocation.

Les juges, jurés et employés non-syndiqués ont ainsi pénétré au Palais pour y étudier les procès inscrits au rôle.

Autre appui

MONTREAL (P.C.) — Les enseignants de Cegep Vanier, à Saint-Laurent, en banlieue de Montréal, ont décidé hier matin de rallier le mouvement de grève du Front commun et d'installer des piquets autour de cet établissement qui compte 3,200 élèves anglophones.

Les trois autres Cegep anglophones du Québec restent ouverts et les cours y sont donnés comme à l'accoutumée.

Par ailleurs, les 3,500 enseignants en grève de la Commission scolaire protestante du grand Montréal, ont été convoqués hier matin à une assemblée générale au centre Paul Sauvé.

Majorité

MONTREAL (P.C.) — Les enseignants appartenant à l'Association des professeurs de Montréal ont voté à une majorité écrasante la poursuite de la grève dans le cadre de celle déclenchée par le Front commun.

Réunis lundi, au Centre Paul Sauvé, de Montréal, les professeurs protestants de la métropole se sont prononcés par 1,316 voix contre 312 en faveur de la poursuite de la grève.

Pendant ce temps, la grève s'est étendue aux écoles de West Island qui dépendant de la Commission scolaire catholique Baldwin Cartier.

Le bureau de direction de la Commission scolaire a décidé de fermer ses 23 écoles et les bureaux de la Commission, après que des groupes de vandales eurent lancé des pierres et des bouteilles sur quelques écoles.

Droit de grève

Le syndicat des comptables agréés du gouvernement du Québec, qui vient d'obtenir le droit de grève en fin de semaine dernière, s'est joint dès lundi matin à tous les piqueteurs du Front commun, afin de revendiquer des conditions de travail équitable pour tous ses membres.

Entre autres ils demandent:

1—Le maintien du travail professionnel,

2—La revision du plan de carrière.

3—L'amélioration des régimes d'assurance-maladie et de retraite.

4—Des salaires comparables aux salaires payés ailleurs pour un emploi similaire. ■

Sans commentaires. ■

GENEREUX DON POUR L'AMENAGEMENT INTERIEUR DE L'AMPHIGLACE DE L'ANCIENNE-LORETTE

Récemment les responsables des Comités de l'Amphiglace et de souscription recevaient de M. Dominique Paquet, important marchand de meubles de l'Ancienne-Lorette, une substantielle souscription et nommaient ce dernier FONDATEUR de l'Amphiglace de l'Ancienne-Lorette. On remarque sur la photo M. André-B. Côté et M. Jos.-L. St-Germain du Comité de souscription, M. Dominique Paquet et M. Herman Lemieux président du Comité de l'Amphiglace. Comme on le sait la campagne de souscription dont l'objectif est $75,000.00 se poursuit jusqu'au 21 avril.

Un aperçu de la foule qui s'est massée cet avant-midi devant le parlement québécois, pour protester contre la lenteur dans les négociations entre le Front commun syndical et l'Etat. ■

Carrières et professions

LE COLLEGE DE SAINTE-FOY
2410, chemin Sainte-Foy, Québec 10e
recherche un
DIRECTEUR GENERAL

Fonctions
— Responsable de l'administration générale du Collège.
— Il veille à l'exécution des décisions du conseil d'administration et du comité exécutif.
— Il dirige les cadres supérieurs du Collège.
— Il a la responsabilité de l'ensemble des champs d'activités du collège : l'enseignement quant aux contenus, quant aux techniques et quant aux méthodes, la vie étudiante, le personnel, les finances, l'équipement, l'informatique et le secrétariat.

Qualifications
Diplôme universitaire dont l'obtention requiert un minimum de 17 ans de scolarité ou l'équivalent.
Expérience démontrant une habileté à résoudre des problèmes complexes d'ordre administratif, technique et pédagogique.
Expérience de trois (3) ans au niveau 1 de cadre (directeur de service) ou l'équivalent.

Traitement
Selon la politique administrative et salariale du Ministère de l'Education.

Faire parvenir curriculum vitae complet par courrier recommandé avant le 4 mai à :

Jean-Marc Michaud
Secrétaire général
2410, chemin Sainte-Foy
Québec 10e.

LE COLLEGE DE SAINTE-FOY
2410, chemin Sainte-Foy, Québec 10e
recherche un
DIRECTEUR DES SERVICES PEDAGOGIQUES

Attributions
Sous l'autorité du directeur général, le directeur des services pédagogiques remplit toutes les fonctions de l'administration (direction, planification, coordination, organisation, décision, contrôle) du champ d'activités des services de l'enseignement.
Il est notamment responsables des services suivants : secrétariat pédagogique, aide pédagogique individuelle, recherche et expérimentation, techniques audiovisuelles, éducation des adultes, centres de documentation (bibliothèque et audio-vidéothèque) secteurs d'enseignement.
Il est responsable de l'application du régime pédagogique, des programmes d'études et des méthodes pédagogiques. Il a la responsabilité d'organiser l'enseignement et d'établir les horaires et les aménagements nécessaires.

Qualifications requises
— Diplôme universitaire en sciences de l'éducation ou en administration scolaire ou dans une des disciplines d'enseignement, diplôme requérant au moins 17 ans de scolarité.
— Dix années d'expérience pertinente, dont au moins trois au niveau 2 ou l'équivalent.

Traitement
Selon la politique salariale et administrative du Ministère de l'Education.
Faire parvenir curriculum vitae complet par courrier recommandé avant le 4 mai à :

Jean-Marc Michaud
Secrétaire général
2410, chemin Sainte-Foy
Québec 10e.

Commentaires et insolences de...

PIERRE VILLEMURE

Une ville bien gardée

Dans la bienheureuse ville d'Ann Arbor, dans le Michigan, une bonne partie des forces constabulaires est formée de femmes. Et, paraît-il, tout y marche sur des roulettes. Car ces dames sont très rapides sur leurs patins et elles ne redoutent rien.

(Téléphoto : U.P.I.) ■

"Je pensais qu'il n'y en avait qu'un seul exemplaire. Je n'aurais jamais cru que ça s'est fabriqué en série. On a voulu me jouer un vilain tour. J'ai des visions." Telles sont les expressions qui me sont venues à l'esprit quand j'ai appris qu'il y avait un autre Pierre Villemure à Québec et ailleurs. Puis, après quelque recherche, j'ai appris que mon homonyme était également originaire de la Mauricie et tout, et tout. Or, il se trouve qu'il y a à Québec un autre Pierre Villemure que votre non-humble serviteur, et que ce chanceux-là part pour la Floride prochainement. Il s'agit de PIERRE VILLEMURE, également originaire de la Mauricie, qui séjournera à Miami à l'occasion de la Conférence des "Champions" des agents de la Compagnie ALSTATE. Je lui souhaite toute la chance du monde.

Mais je trouve cela quand même vaguement inquiétant . . . pas d'aller à Miami, mais de porter le même nom que moi. Je croyais, voyez-vous, qu'il s'agissait de quelque chose d'unique en son genre.

\$ \$ \$

Un bâtiment de garde-côte américain jettera une couronne de fleurs en haute mer, au large de Terre-Neuve, au point précis où le paquebot TITANIC a sombré il y a 60 ans, après avoir heurté un iceberg. Un avion survolera en même temps l'endroit pour déceler la présence d'icebergs. Le Titanic a coulé dans la nuit du 15 avril 1912 entraînant dans dans les eaux plus de 1,500 de ses 2,207 passagers et membres d'équipage.

\$ \$ \$

Dans ses projets de l'année, l'ASSOCIATION DES CLUBS KINSMEN a demandé à tous les clubs d'organiser des cliniques de sang pour venir en aide à la Croix-Rouge. En réponse à cette demande, le Club Kinsmen de Québec, qui ne fait jamais les choses à moitié, a décidé d'organiser semblable clinique pour une durée de dix jours, soit durant toute la durée de l'Exposition provinciale. Ça va saigner en grand dans ce coin-là.

\$ \$ \$

Un père australien a offert en mariage sa fille de 16 ans, à l'aide d'une petite annonce placée dans un journal de Sydney, en Australie. La jeune fille est blonde, elle a les yeux bleus, a bon caractère, bien qu'elle soit un peu timide; mais . . . car il y a un gros "mais", elle est enceinte. L'agence qui a placé l'annonce déclare que 600 hommes ont déjà répondu, ajoutant que le père avait fait là un geste très sérieux en voulant assurer l'avenir de sa fille et du bébé qu'elle attend.

\$ \$ \$

A quel genre d'équipage aurons-nous affaire cette fois-ci ? ont demandé samedi les journalistes à Deke Slayton, chef du corps des astronautes qui quitteront bientôt Cap Kennedy à destination de la Lune. "Vous verrez, a-t-il répondu. Ils ont le sens de l'humour et ils seront peut-être loquaces, drôles et astucieux. Ils vous feront, je crois, trois surprises au cours de leur mission". Pressé de questions sur la nature de ces astuces, Deke Slayton s'est retranché, en riant, derrière le secret professionnel. Et voilà pourquoi votre fille est muette." ■

Toronto empile ses ordures

Les résidents de Toronto, "la pure", se voient dans l'obligation d'accumuler leurs ordures ménagères où ils le peuvent. La grève des boueurs de la capitale ontarienne en est maintenant à sa huitième journée, et il ne semble pas y avoir de règlement à l'horizon, pour l'instant.

(Téléphoto UPI) ■

Les employés de Dupan désirent acheter l'entreprise

MONTREAL (PC) — Les employés de l'usine Dupan, de Sogefor, à Mont-Laurier, voudraient acheter l'entreprise en collaboration avec d'autres groupes de la région.

Quelque 50 travailleurs se sont réunis hier en assemblée générale pour adopter une résolution demandant que l'usine ne soit pas vendue avant la fin de 1972 afin de pouvoir expérimenter vraiment le système de cogestion amorcé en octobre dernier et de permettre aux travailleurs et aux groupes intéressés à en faire l'acquisition, mettre au point une formule originale d'achat et de gestion.

Récemment, la MacMillan Bloedel, importante firme de Colombie britannique, a manifesté son intérêt pour l'usine de Sogefor et des contacts ont eu lieu à ce sujet entre cette corporation et la Société générale de financement, propriétaire de Sogefor.

La semaine dernière, à la suite d'une assemblée de 200 citoyens, organisée par le comité populaire de Mont-Laurier, une campagne d'information contre la vente de Sogefor a été lancée et une douzaine d'organismes ont signé une déclaration commune demandant à ce que la vente soit retardée, au moins jusqu'à la fin de 1972 afin de permettre aux travailleurs, à la population et à divers groupes de la région de préciser une offre d'achat. ■

Le procès de Rose ajourné à 3 jours

par Lisa BINSSE

MONTREAL — (P.C.) — Le juge Eugène Marquis, de la Cour du banc de la reine, a de nouveau ajourné pour trois jours le procès pour enlèvement de Jacques Rose, lundi, à cause de la grève des employés des services publics du Québec.

Pendant que l'avocat de la défense, Me Robert Lemieux, faisait du piquetage devant le quartier général de la Sûreté du Québec, le juge a assumé les fonctions de greffier et a appelé les noms des 12 jurés, puis il a ajourné les procédures jusqu'à jeudi matin.

Escorté d'un gardien, Rose est entré dans la salle d'audience et y est demeuré pendant un moment. En quittant les lieux, il a proclamé sa "solidarité avec les travailleurs" aux deux personnes qui se trouvaient dans la salle et qui étaient deux journalistes.

C'était la deuxième fois que le procès devait être ajourné à cause de la grève des employés des secteurs public et parapublic. Déjà, lundi dernier, les procédures avaient été ajournées pour la même raison.

Notant l'absence de Me Lemieux, le juge s'est borné à demander au procureur de la Couronne, Me Marcel Beauchemin, d'informer l'avocat de la défense de l'ajournement.

Quant à Me Lemieux, il a déclaré qu'il faisait du piquetage depuis 8 hres 30 et qu'il était "gelé". ■

Rappel de 420,000 Torino et Montego

OAKVILLE, Ont. (PC) — La compagnie Ford a dévoilé lundi qu'elle rappelait à ses usines plus de 420,000 automobiles, soit toute sa production nord-américaine des modèles Torinos et Montegos, 1972, après avoir décelé des risques de défaillance de l'essieu arrière.

Un avis transmis à tous les gérants de service des distributeurs Ford précise que, soumis à des pressions violentes, une partie de l'essieu peut sortir du moyeu à billes de l'arrière, sans que le conducteur ait la chance de se rendre compte du danger.

Un porte-parole de Ford Motor Co. du Canada Ltd., a dit que la compagnie rappelait 27,000 autos au Canada, soit 18,000 Torinos et 9,000 Montegos, ainsi qu'environ 396,000 autres aux Etats-Unis.

Selon le porte-parole, la compagnie n'a été informée que d'un seul accident dû à cette défectuausité jusqu'ici, et personne n'a été blessé à la suite de l'accident.

Il a précisé que les distributeurs poseraient une plaque de sécurité sous l'essieu risquant de sauter, ce qui donnera au conducteur le temps de se rendre compte de la difficulté, si elle se produit. ■

Le plus apte

Ste-Catherine (F.L.) — M. Liguori Drolet a récemment été choisi pour remplacer, comme conseiller municipal de Ste-Catherine, M. Alphonse Martel, qui a démissionné de son poste il y a quelques semaines. Plusieurs candidats possibles avaient attiré l'attention du Conseil, mais après étude, M. Drolet fut considéré comme le plus apte à remplir le poste. Soulignons que M. Drolet a déjà été à la tête de la Commission scolaire durant plusieurs années, et qu'il est présentement administrateur de la Coopérative agricole de Ste-Catherine. ■

Réélection à la régionale

Le docteur Jos-Edouard Richard a été réélu, président de la régionale Cartier de la Société St-Jean-Baptiste à l'issue du 8e congrès annuel de la régionale, samedi.

Parmi les autres membres de l'exécutif, ont été également réélus, le vice-président, M. Paul-Emile Latouche, la vice-présidente, Mme Maurice Gosselin, le secrétaire-trésorier, M. Paul-Eugène Quimper et le directeur Magella Plante.

Parmi les nouveaux directeurs, on compte Mm Huguette Blais et M. Marcel Gauvreau. ■

General Motors annonce une hausse de prix

OSHAWA, Ont. (PC) — Un directeur de la General Motors du Canada a déclaré lundi qu'en 1976 il en coûtera \$783 de plus qu'en 1971 pour acheter une automobile de modèle ordinaire.

M. E.J. Barbeau, vice-président exécutif et gérant général des usines, a précisé que de cette hausse \$523 seraient consacrés à des pièces pour répondre aux normes de sécurité et \$350 à des pièces de contrôle des gaz d'échappement.

"Il faut vous rendre compte que pas une partie de ce coût supplémentaire ne sera couvert par les fabricants eux-mêmes", a-t-il souligné devant un club social. "Si une automobile coûte autant de plus avant de sortir des usines, c'est le consommateur qui paiera finalement".

M. Barbeau a ajouté qu'en plus du coût même plus élevé du véhicule, il faudra prévoir des dépenses d'entretien accrues. Il a évalué à \$65 par année l'entretien du système d'émission des gaz; en outre, il y aura une perte, pouvant atteindre 20 pour cent, dans la consommation d'essence.

Il a rappelé aux consommateurs qu'ils devaient comparer ces coûts aux bénéfices acquis. "Ce n'est pas aux fabricants d'automobiles à apporter une réponse; c'est le consommateur qui doit y songer avant qu'il ne soit trop tard". ■

Autre conférence de la Croix-Rouge

GENEVE (Reuter) — La prochaine conférence internationale de la Croix-Rouge aura lieu à Téhéran du 26 septembre au 14 octobre 1973, annoncent, à Genève la Ligue des sociétés de la Croix-Rouge et le comité international de la Croix-Rouge. La précédente conférence s'était déroulée à Istanbul en 1969. Elles ont eu lieu tous les quatre ans. ■

Elections à la Jeune Chambre

Loretteville (F.L.) — Lors de sa 21e assemblée générale annuelle la Jeune Chambre de Loretteville a procédé à des élections et M. Yves Renaud fut élu président. Il remplace ainsi M. Jean Parent. Aux autres postes, l'élection a favorisé Mlle Lucette Plamondon, comme vice-présidente exécutive, Mlle Ghyslaine Gauvin, au poste de vice-présidente, M. Pierre Paquet, comme trésorier, et enfin, Mlle Marie Martel s'est vue confier la charge du secrétariat. ■

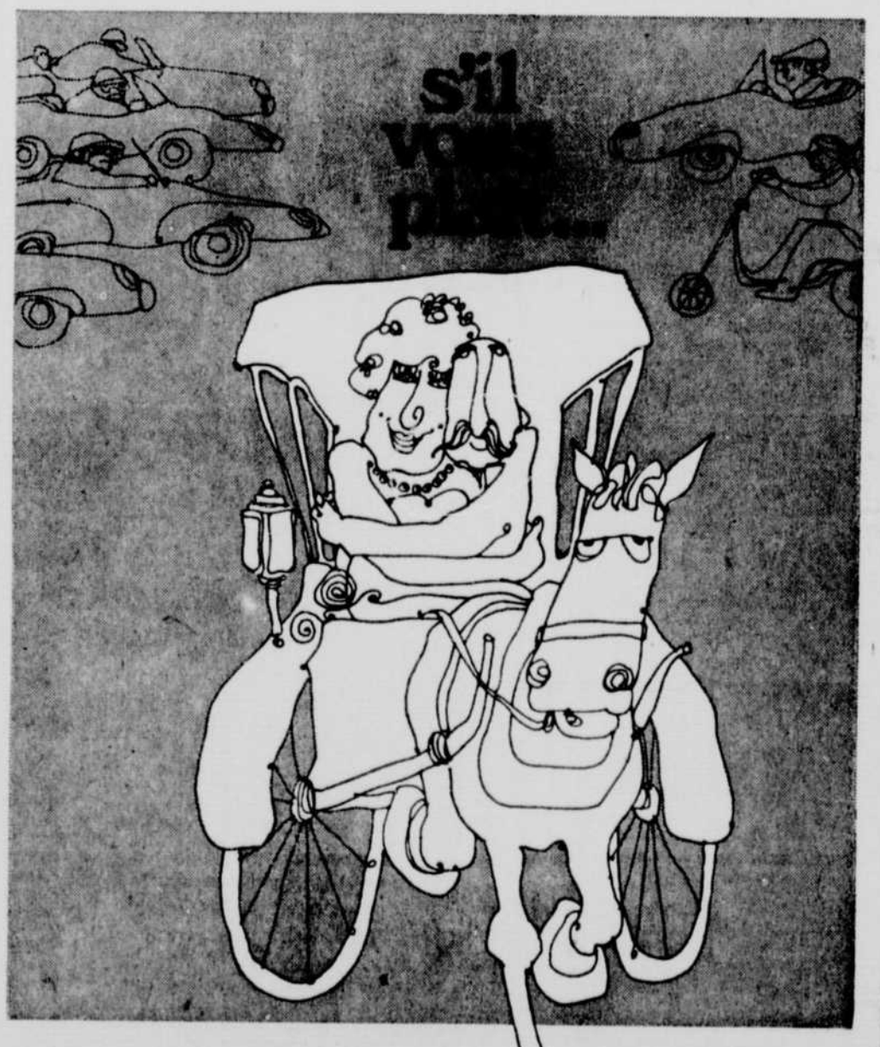

une autre fois comme autrefois!

- La déclaration d'impôt que vous devez remplir avant le 30 avril s'applique à vos revenus de l'année 1971 (ceux de l'année dernière) alors que la réforme fiscale n'était pas encore en vigueur. C'est donc une autre fois comme autrefois.
- Consultez le guide officiel que vous avez reçu. Il contient les réponses à toutes vos questions.
- Et surtout vérifiez bien vos calculs. C'est de là que proviennent la plupart des erreurs.
- Si, toutefois, vous ne trouvez pas le renseignement désiré, adressez-vous aux spécialistes du bureau de district d'impôt le plus proche de chez vous. Ils sont là pour vous aider.

Revenu national, Impôt — National Revenue, Taxation

L'éditorial

PAR ROGER BRUNEAU

Un secret bien... percé

On dit que les journalistes envahissent tous les secteurs de la vie communautaire comme de la vie privée. On les voit apparaître au moindre événement significatif pour faire leur travail et informer la population. Certaines personnes voient les journalistes comme des espèces de sorciers cherchant dans leur boule de cristal à percer les secrets les mieux gardés. Incidemment, les derniers mois nous ont fourni des exemples spectaculaires de la capacité de certains journalistes à aller chercher les nouvelles jusque dans les dossiers ultra-secrets des gouvernements. Evidemment, l'idée qu'on se fait des journalistes est parfois bien exagérée et il faut admettre que bien des faits leur échappent encore pour toutes sortes de raisons.

Mais la rencontre secrète que tenaient vendredi soir le ministre de la Fonction publique M. L'Allier avec les représentants du Front commun, à la Maison Montmorency, a été portée à la connaissance de l'opinion publique par une nouvelle paraissant en première page de l'Action-Québec, samedi, notre confrère Rémy D'Anjou ayant réussi à percer ce secret qui aurait bien pu ne jamais être connu.

Qu'est-ce que cela change, demanderont certains lecteurs ? A notre sens, cela permet de conclure que les parties, malgré toutes les déclarations d'intransigeance qu'elles font depuis quelques jours, ne rejettent pas l'idée de se retrouver derrière une table de négociations le plus tôt possible. On a beau avoir l'air décidé, entêté, méchant même, au fond on est très humain et conscient de la situation créée par la grève des employés des secteurs public et para-public.

On peut donc dire sans risque de se tromper, que tout le monde désire un règlement convenable du conflit, parce que plus il se prolonge, plus il s'aggrave.

Après avoir longuement réfléchi, l'exécutif du Parti québécois s'est prononcé en fin de semaine au sujet de la grève du Front commun syndical. Il aura été le dernier parti politique provincial à prendre position sur ce point, ce qui en aura surpris plusieurs vu qu'il a plutôt l'habitude de battre la marche quand il s'agit de se prononcer sur les grands problèmes politiques ou sociaux. Le PQ favorise un retour au travail, pourvu que trois conditions soient remplies : si l'on convoque incessamment la Commission parlementaire de la Fonction publique pour la saisir du problème et lui faire jouer une sorte de rôle de médiateur; si le gouvernement cesse de jouer avec le principe de la sécurité d'emploi et, si le gouvernement dévoile sa marge de réserve sur le plan monétaire.

Ces conditions ne seraient pas tellement difficiles à remplir de la part du gouvernement. La session reprend ses débats aujourd'hui et tous les députés seront en place et disponibles pour siéger à la Commission parlementaire de la Fonction publique. Là, on pourrait exposer tous les sujets de mésentente entre les deux parties. Les membres de la Commission pourraient interroger les parties et se faire une juste idée de la situation en se limitant tout de même pour formuler des suggestions au gouvernement et aux syndicats. On utiliserait là un mécanisme nouveau dans les négociations en y intéressant directement tous les partis politiques. Le gouvernement et son ministère de la Fonction publique ne seraient plus seuls. Cette expérience pourrait servir à élaborer de nouveaux mécanismes de négociations dans les secteurs public et parapublic.

Au sujet de la sécurité d'emploi, les syndicats demandent que les personnes qu'on doit mettre à pied dans un secteur, parce qu'on diminue le personnel d'une institution, qu'on ferme ou qu'on transforme cette institution, aient priorité pour être engagées dans les autres institutions du même secteur. On suggère même la création d'un Bureau de placement avec pouvoir de contrainte. La proposition syndicale a été accueillie froidement par l'Etat-employeur qui ne veut pas, par exemple, brimer l'autonomie des commissions scolaires. Mais on a déjà une clause — inopérante — de sécurité d'emploi basée sur ce principe dans le secteur hospitalier; et le gouvernement exerce déjà une certaine contrainte sur les commissions scolaires lorsqu'il leur dit notamment qu'elles devront employer un professeur par dix-sept élèves; il y a eu contrainte également lorsqu'il s'est agi d'intégrer plus de 3,000 professeurs du SPECQ dans les commissions scolaires. Il n'y a donc pas un si grand pas à faire pour généraliser le principe.

Quant au troisième point portant sur la question salariale, il est déjà en voie de réalisation puisque le gouvernement a manifesté son intention récemment d'atténuer ses positions. Il est probable d'ailleurs, que cette question a été abordée lors de la réunion secrète tenue à la Maison Montmorency en fin de semaine. ■

Dossier

Le débat sur la catéchèse

NDLR — Le renouveau de la catéchèse au Québec a suscité des commentaires de la part de certaines personnes récemment. Tous les journaux ont fait écho à ces commentaires de sorte qu'au début de mars, M. l'abbé René Brochu, directeur de l'Office Catéchétique diocésain, apportait certaines précisions à ce sujet au nom du cardinal Roy et en collaboration avec les éducateurs de la foi, texte élaboré dont nous avions publié les conclusions dans l'Action-Québec. Le Père Joseph d'Anjou, s.j., et Mme Simone Therrien, auteur d'un ouvrage critique sur la catéchèse renouvelée, ont cru devoir répondre au texte de M. Brochu. Ces réponses sont publiées aujourd'hui en cette page. Cependant, pour situer clairement le problème, nous avons tenu à faire paraître en parallèle, le texte intégral de M. Brochu, afin de laisser à nos lecteurs le soin de tirer eux-mêmes les conclusions qu'ils jugeront à propos.

A propos de catéchèse

On a beaucoup écrit sur la catéchèse nouvelle ces derniers temps. En certains milieux on s'inquiète; on accuse même la catéchèse de tous les maux du monde. Cette catéchèse, dit-on, ne présente plus les commandements de Dieu, ne parle plus de prière en formule mémorisées, fait abstraction du sacrifice, présente l'amour libre comme normal; en un mot la catéchèse de nos écoles ne serait 'qu'un ramassis de vieilles hérésies servies à la moderne". L'accusation est de taille et ne peut laisser indifférents ceux et celles qui travaillent à l'éducation de la foi dans le diocèse. Voilà pourquoi au nom de Monsieur le Cardinal Maurice Roy et en étroite collaboration avec les éducateurs de la foi, nous voulons apporter certaines précisions concernant :

1) Le renouveau de la catéchèse au Québec;

2) La situation de la catéchèse dans les écoles;

3) Les conditions de réussite de notre catéchèse.

I— Le renouveau de la catéchèse au Québec

Le renouveau de la catéchèse actuelle porte sur deux points précis : A : une attention nouvelle à la personne de Jésus;

B : une attention nouvelle à la personne humaine.

A : Le christianisme n'est pas d'abord un système de pensée, mais plutôt un événement heureux qui nous est annoncé pour transformer nos vies. Or, cet événement heureux est que Jésus est venu nous dire l'Amour du Père pour que nous puissions en vivre, le partager avec nos frères et parvenir nous-mêmes à la résurrection. Voilà le coeur de la catéchèse actuelle : un monde de personnes qui essaient de vivre le mystère de Dieu tel que présenté et vécu par Jésus incarné, mort et ressuscité.

Cette option de la catéchèse actuelle suppose une mentalité totalement renouvelée par rapport à ce que l'on nous présentait autrefois. Dans l'ancienne catéchèse, le mystère chrétien était un ensemble de choses à croire, de choses à faire, et de choses à avoir pour aller au ciel. Dans ce contexte ,la foi devenait une simple adhésion à une doctrine, les sacrements étaient présentés comme des moyens d'obtenir la grâce ou des mérites, la morale risquait de se limiter à un ensemble de lois plus ou moins contraignantes. En un mot, c'était plutôt l'homme qui faisait son salut lui-même, parce qu'en pratique la personne de Jésus disparaissait souvent derrière les efforts humains pour aller au ciel.

La catéchèse actuelle nous présente d'abord une personne, Jésus, qui nous parle pour se dire à nous, pour nous dévoiler son plan de salut dans le quotidien de notre vie. Cette personne, Jésus, nous fait signe de façon privilégiée dans les sacrements. En ce sens ,les sacrements demeurent des gestes du Seigneur Jésus à notre endroit. Au lieu de dire : "L'eau du Baptême nou purifie des taches du péché", la catéchèse actuelle va dire : "Par l'eau du Baptême, Jésus nous donne un signe de son amitié; il nous fait vivre d'une vie nouvelle, la vie éternelle des enfants de Dieu".

Enfin, la morale apparaît comme une réponse à l'amour de Dieu. On se conduit bien, pas seulement pour être sauvé, mais d'abord parce que Dieu nous aime le premier en Jésus-Christ.

B : La catéchèse actuelle a comme deuxième point d'appui un respect rigoureux de la personne humaine. Le message de l'Evangile n'est jamais un message abstrait. L'Evangile propose une Bonne Nouvelle à des personnes précises qui vivent des expériences précises. La catéchèse qui a pour tâche de présenter la Parole vivante de Jésus va s'arrêter à l'expérience des personnes pour leur faire voir comment Jésus est intéressé à ces expériences des hommes et veux leur donner une dimension nouvelle. En ce sens, l'expérience humaine n'est pas seulement un point de départ ,un moyen d'accrochage ou un prétexte pour "injecter de la religion", elle a au contraire sa consistance propre et demande d'être éclairée par l'Evangile, de sorte que l'homme puisse voir tout le sens et le sérieux de sa vie dans le plan de Dieu.

C'est ainsi que chez les tout petits, la présentation du pardon de Dieu va s'enraciner dans les expériences de pardon que l'enfant aura vécues à la maison. Cela est absolument important pour que la réalité du pardon dise quelque chose à l'enfant. Chez l'adolescent, la démarche est la même. On s'arrête sur certaines valeurs auxquelles le jeune est particulièrement sensible, afin de voir dans quelle mesure Jésus peut leur donner une dimension nouvelle. Voilà pourquoi on va parler de la sexualité à l'adolescence.

C'est d'ailleurs la pédagogie que Jésus a employée tout au long de sa vie terrestre pour se révéler aux hommes. Jésus ne se présente pas avec un traité de théologie. Jésus vit avec les hommes. Il profite des diverses situations pour se montrer tel qu'il est. Avec la femme adultère ,il passe outre à la loi des pharisiens pour révéler le pardon de Dieu. Avec la famille de Lazare, il profite d'une circonstance douloureuse pour annoncer qu'il est la résurrection et la vie. A la multiplication des pains, il se présente comme le pain vivant qui nourrit les hommes à satiété. Sommes-nous dans un si mauvaise piste de suivre ainsi la méthode de Jésus ?

C'est pourquoi "les Evêques canadiens veulent manifester leur plein appui aux artisans de ce renouveau catéchétique. Ils saluent cet effort de rajeunissement comme une promesse d'espérance. Puisse-t-il continuer à s'intensifier de façon à transformer en profondeur la vie de foi des hommes d'aujourd'hui, et permettre une contribution toujours plus positive des chrétiens à l'édfication de la société nouvelle". (Message de la Commission Nationale de Catéchèse, Ottawa, 26 novembre 1969, no 25).

II— La situation de la catéchèse dans les écoles

Même si la catéchèse actuelle veut présenter une foi plus significative pour la vie des chrétiens d'ici, il n'en reste pas moins que son application n'est pas toujours facile dans nos écoles. Et pourtant ,malgré cela, nous pouvons démontrer quantité de réussites encourageantes.

En parlant des difficultés de la catéchèse, il faut penser au phénomène de sécularisation que nous vivons tous. Il est sans doute excellent que le monde profane puisse se développer de façon autonome face aux valeurs de la foi. Mais il y a le danger réel d'oublier Dieu tout simplement. Devant les succès de la technologie et de la science, on ne voit plus très bien l'àpropos des valeurs spirituelles. Il n'est pas rare qu'un professeur de catéchèse se fasse demander en pleine classe : "Qu'est-ce que ça nous donne de faire de la catéchèse ? On n'a pas besoin de cela pour gagner sa vie !" Par ailleurs, plusieurs étudiants peuvent témoigner de la valeur des cours de catéchèse qu'ils reçoivent. Ces cours leur permettent de s'exprimer tels qu'ils sont, de réfléchir chrétiennement sur le sens de leur vie, et de recevoir par le fait même un éclairage précieux pour leur avenir.

Une autre situation dont il faut tenir compte pou rapprécier la catéchèse, c'est qu'elle se donne dans un cadre scolaire où souvent plus de trente jeunes sont réunis pour suivre la même démarche. Si l'on part du principe que la catéchèse doit tenir compte de l'expérience de chacun et de son cheminement personnel, il n'est pas toujours facile pour le professeur de toucher la corde sensible de chacun des étudiants. Avant d'être un enseignement collectif, la catéchèse veut être la présentation d'une personne Jésus, à une autre personne, l'étudiant. Les étudiants ne sont pas tous au même niveau d'accueil de la personne de Jésus. Et cela complique singulièrement la tâche du catéchète.

Il y a encore le fait que certains professeurs titulaires, à l'élémentaire surtout, sont pratiquement contraints à enseigner la catéchèse alors qu'ils se déclarent incompétents en la matière, ou incapables de le faire à cause de leur option personnelle. Une telle situation est pour le moins regrettable et ne peut que retarder l'éducation de la foi chez le jeune. Heureusement qu'en plusieurs endroits ,on peut remédier à cet état de choses par l'échange de périodes de classe entre professeurs d'une même école, ou encore par d'autres moyens comme le bénévolat ou le volontariat . Mais il y a encore beaucoup à faire en ce domaine.

Il arrive aussi que les professeurs se plaignent du peu de soutien qu'ils reçoivent de la part de la famille ou de la paroisse. Certains professeurs est parfois l'impression qu'ils sont les seuls responsables de la foi des jeunes, et ils se sentent déborde. Que peut attendre le catéchète d'une enfant dont les parents ne pratiquent pas, ou sont opposés à la catéchèse ? Que peut faire le catéchète qui n'a pas toute la confiance du pasteur de la paroisse ? Non seulement le rofesseur ne se sens pas soutenu dans son travail, mais il y a contre-témoignage face à la Parole de Dieu.

Malgré toutes ces difficultés et bien d'autres encore, il faut dire que la catéchèse actuelle ne compte pas que des échecs. Bien au contraire, les expériences positives sont nombreuses aussi bien au niveau élémentaire que secondaire. Dans plusieurs écoles existe une collaboration réelle entre professeurs, entre parents et professeurs. Dans plusieurs écoles également, la relation entre le prêtre et le catéchète est très profonde et très bénéfique pour l'éducation de la foi du jeune. Malheusement, ces expériences positives ne sont pas assez connues du public. Nous profitons de l'occasion pour encourager très fortement la publication de ces expériences. Cela aurait pour avantage de montrer par des faits précis que la catéchèse n'est pas si "perverse" que certains osent le croire, et surtout de favoriser une saine émulation chez les éducateurs de la foi qui ont besoin de ce soutien pour que la catéchèse devienne vraiment éducatrice de la foi.

III— Les conditions de réussite de notre catéchèse

Notre catéchèse aura la chance de réussir si elle est l'affaire de toute la communauté chrétienne. Pour éclairer cete réalité, rappelons-nous que la foi est une valeur qui se vit collectivement, et qu'ainsi la communauté chrétienne devient le milieu de vie qui permet à la foi de se développer.

Pourquoi d'abord affirmer que la foi se vit en groupe ? Quand Dieu a décidé de se faire connaître à l'homme, c'est à un peuple qu'il s'est adressé, et pas uniquement à un individu. La Bible ne connait pas de révélations privées au sens strict du mot. Toutes les révélations faites à une personne en particulier comportent une dimension sociale bien marquée. Dieu parle à Abraham pour lui promettre une descendance nombreuse. Il appelle Moïse pour délivrer le peuple de l'esclavage d'Egypte. De son côté, Israël a conscience d'être le peuple choisi de Dieu, et c'est toujours ensemble, comme peuple, qu'il va essayer d'être fidèle à l'Alliance que Dieu lui propose. Cette dimension sociale de la foi vient du fait que Dieu est Amour. L'amour, ça ne se vit pas seul. Dans la vie chrétienne, ça se vit avec Dieu et ça se vit avec les hommes : "Aimez-vous les uns les autres comme je vous ai aimés" nous a dit Jésus.

Une conséquence pratique de cette réalité se voit dans le renouvellement de la pastorale du Baptême. Nous reconnaissons de plus en plus que la grâce du Baptême dépend beaucoup de la ferveur de la communauté qui reçoit l'enfant. Présenter un enfant au Baptême, c'est s'engager en son nom à lui faire partager cette vie de l'Esprit qui anime la communauté. Voilà pourquoi on insiste tellement aujourd'hui sur la pastorale pré-baptismale. La vie de Dieu a besoin de la communauté pour naître d'abord et pour s'évanouir ensuite. En d'autres mots, la foi se vit ensemble. C'est une richesse que l'on possède en commun.

C'est donc en vivant sa foi d'une façon collective que la communauté chrétienne devient un milieu propice à l'éclosion de la foi chez les jeunes. C'est de ce climat chrétien que les catéchètes ont besoin pour pouvoir annoncer la Parole de Dieu avec une espérance de réussite. On est souvent tenté d'intertemps s'interroger sur la qualité du leu rengagement chrétien et de leur enseignement . Il faudrait en même temps s'interroger su rla qualité du témoignage chrétien que donne la communauté dans laquelle la catéchèse se fait. L'enseignement ne vaut jamais qu'en référence au témoignage. C'est en voyant vivre la foi autour de lui qu'un baptisé parvient progressivement à la maturité chrétienne.

Une telle réflexion pose une question résieuse à ons communautés chrétiennes. Se sent-on vraiment responsables collectivement de la transmission de la foi ? Y a-t-il chez onus des mécanismes de collaboration entre parents, professeurs et pasteurs pour une éducation saine de la foi ? Que valent nos assemblees liturgiques comme témoignage communautaire de la foi chrétienne ? La catéchèse, étant oeuvre d'Eglise, concerne toute la communauté. Il importe donc que se fassent ,sous les formes le plus variées possible, des regroupements de agents éducateurs de la foi. Ce n'est pas tout de réaliser des rassemblements monstres, il faut susciter des rencontres où des chrétiens de divers milieux s'interrogent ensemble sur leur vie de foi. Ces rencontres s'ouvriront aux jeunes qui ont aussi leur mot à dire dans l'éducation de la foi de la communauté. Leurs réactions devant les positions des adultes seront très bénéfiques au progrès de l'ensemble. Il semble que ce serait un bon investissement pastoral de travailler comme cela ,avec des groupes plutôt restreints. Ce sont des cellules d'Eglise qui se revigorent; c'est la communautté chrétienne qui se rebâtit à partir de la base.

Il est bien entendu que ce travail se fait en relation avec l'Eglise diocésaine. Et en ce sens, il faut déplorer certaines prises de position radicales contre la catéchèse actuelle. Ce n'est pas faire oeuvre d'Eglise que de considérer la catéchèse actuelle comme une catéchèse païenne ou anti-chrétienne. Ce n'est pas faire oeuvre d'Eglise que de favoriser la lecture des écrits de Madame Simone Therrien, sous quelque forme que ce soit. Ce n'est pas faire oeuvre d'Eglise que d'affirmer que les Evêques se sont trompés en appuyant sans réserve le renouveau de la catéchèse actuelle. Mais c'est faire oeuvre d'Eglise que de chercher tous les moyens à notre disposition pour faire entendre la Parole de Dieu dans les circonstances présentes, car Jésus-Christ a encore quelque chose à dire aux chrétiens d'aujourd'hui; c'est notre conviction la plus profonde.

L'Office Catéchélique Diocésain par René Brochu, prêtre, directeur. ■

"Faire oeuvre d'Eglise"

Tout prêtre, tout catholique éclairé ne demandent pas mieux que de "faire oeuvre d'Eglise", chacun selon ses moyens. M. l'abbé René Brochu, directeur de l'Office diocésain de la catéchèse, à Québec, a la "conviction la plus profonde" de 'faire oeuvre d'Eglise" en se portant à la défense de "la catéchèse nouvelle" et en déplorant 'certaines prises de position radicales contre" icelle (**pastorale Québec**, 9 mars 1972, p. 114; **Le Soleil**, Québec, 22 mars 1972, p. 4; **l'Action-Québec**, 31 mars 1972, p. 6; **l'Eglise canadienne**, Montréal, avril 1972, p. 107). Une conviction non moins profonde anime Mme Simone Therrien, qui critique sévèrement cette 'catéchèse" (voir **Une catéchèse catholique ?** Edition du Bien public, Trois-Rivières, 1971), et moi-même et d'autres, à qui M. l'abbé Brochu reproche de "favoriser la lecture des écrits de Mme Simone Therrien".

Qui a raison ? Car 'voilà la question", dirait Shakespeare.

1. M. l'abbé Brochu croit triompher en proclamant, après avoir cité un message de la Commission (dite) nationale de catéchèse (Ottawa, 26 nov. 1969, n. 25: date à noter), que **les évêques** ont approuvé **sans réserve le renouveau de la catéchèse actuelle**. Mais qui n'approuve sans réserve un **véritable** renouveau de l'enseignement catéchistique ? Personne n'a réfuté aucun des griefs formulés dans ma dernière lettre (voir **l'Action-Québec**, 22 mars 1972, p. 6) ou dans les autres protestations élevées contre les malfaçons canadiennes du prétendu renouveau.

2. Parmi ceux qui approuvent, avec ou sans réserve, **les manuels** pour l'élève et pour le maître) de la catéchèse canadienne, combien les ont lus, et combien en ont-ils lu ?

3. J'ai quelque raison — écrite et orale — de savoir que "la catéchèse actuelle" **n'a pas reçu** l'appui **sans réserve de tous** les évêques ni du Canada ni du Québec.

4. A supposer même que cette catéchèse jouisse d'un tel appui, ni Mme Therrien ni ceux qui favorisent la lecture de ses écrits n'auraient à s'incliner devant le 'satisfecit" que se décerne généreusement l'Office diocésain de la catéchèse, à Québec. En effet, nous pouvons démontrer que le contenu des cahiers de la pseudo-catéchèse canadienne ne coïncide pas avec la doctrine traditionnelle et infaillible de l'Eglise, ni la méthode pédagogique des auteurs avec la lettre et l'esprit du **Directoire général de Catéchèse**, promulgué par la Congrégation pour le clergé, avec la sanction expresse du Pape, le **11 avril 1971**. Qu'on veuille bien souligner cette date : elle rend caduque une approbation qui, remontant à 1969, couvrirait une catéchèse en désaccoord avec ce directoire récent; à plus forte raison ne peut-elle couvrir des manuels édités en 1970 et 1971, tous aussi peu acceptables que les précédents. De plus, contre nos accusations exceptionnellement graves et faciles à soutenir, aucun office diocésain de quoi que ce soit (si elles l'atteignent) ne saurait se défendre devant aucun dicastère de Rome, ni devant le Pape même. Parce que nul n'a autorité contre la Parole de Dieu, telle que nous la transmettent l'Ecriture et la Tradition. Paul VI l'a maintes fois répété, spécialement au sujet de son encyclique **Humanae Vitae** : "... la thèse que Nous avons réaffirmée n'est pas Nôtre, mais elle est propre aux structures de la vie, de l'amour et de la dignité humaine, c'est-à-dire qu'elle découle de la loi divine" (voir **la Documentation catholique**, n. 1542, 15 juin 1969, p. 595). Or, le contenu des cahiers, loin de communiquer dans son intégrite la Parole de Dieu, qui "ne passera pas" (Mt 24 : 35), la mutile et la falsifie.

5. Enfin, la Congrégation pour le clergé a publié un document magistral qui traite de la première confession et de la première communion des enfants (**l'Osservatore Romano**, édition en langue anglaise, octobre 1971, autre date à retenir). Dans ce document, distribué aux prêtres d'un diocèse canadien par le soin de leur évêque, le cardinal Wright, préfet de ladite congrégation, condamne l'attitude prise auparavant par les auteurs de 'nos" (?) manuels et maintenue, encore cette année, par certains offices catéchistiques, celui de Québec en particulier (voir **Pastorale Québec**, 27 janv. 1972, pp. 33-35). A notre honte, il pointe directement 'le prêtre, directeur de l'enseignement religieux au Canada, espérant qu'il a parlé comme 'expert" privé, non comme porte-parole officiel"; car il aurait déclaré que la prescription du **Directoire général de Catéchèse** concernant le sacrement de pénitence à recevoir par les enfants **avant** leur première communion "n'aurait aucun effet sur la pensée canadienne, celle-ci ayant prononcé le dernier mot" sur la question !

Voici maintenant, les ... derniers mots de l'étude élaborée par le cardinal Wright : 'Dans la vie de la personne humaine, nous ne pouvons commencer trop tôt à lutter ,par l'éducation et la pratique sacramentelle, contre la désacralisation et la flétrissure, si nous voulons éviter qu'un jour — pour reprendre un mot terrible d'Orwell — les gardiens ne puissent distinguer les pourceaux des hommes ou les hommes des pourceaux."

Qui sait le mieux "faire oeuvre d'Eglise" ? Les directeurs des offices diocésains de catéchèse ou le préfet de la Congrégation pour le clergé ?

Joseph d'Anjou, S. J.,
14, rue Dauphine,
Québec)4e). ■

Suite du débat sur la cathéchèse en page 7

l'Action Québec

Tél : 522-4771 — 3, Place Jean Talon, C.P. 1727. Terminus postal, Québec.

L'Action-Québec est un journal d'information à caractère chrétien ayant pour but de diffuser la pensée catholique à travers l'actualité. Fondé en 1907, le journal l'Action-Québec est membre de la Presse Canadienne (PC), de l'Agence France Presse (AFP) du Bureau International de Presse (BIP), de l'Audit Bureau of Circulation (ABC) et abonné au service de Photos de United Press International (UPI). Ses journalistes sont membres du Syndicat des Journalistes de Québec Incorporée (CSN) et ses employés, journal et imprimerie, sont membres du Syndicat National de l'Imprimerie de Québec (CSN) Inc. affilié à la Fédération Canadienne de l'imprimerie et de l'information CSN.

Tarifs des abonnements

Vente au numéro : $0.15

Livraison à domicile par porteur, région immédiate de Québec :

par semaine $0.60	par année $30.00	pour six mois $16.00
pour trois mois $9.00	un mois $3.00	

Dans les autres centres où la livraison se fait par porteur :

par semaine $0.50	par année $25.00	pour six mois $13.00
pour trois mois $7.75	un mois $2.50	

Par la poste, au Québec :

par année $20.00	pour six mois $11.00
pour trois mois $6.50	un mois $3.00

Dans les autres provinces :

par année $35.00	pour six mois $19.00	pour trois mois $10.00

Aux Etats-Unis :

par année $40.00	pour six mois $22.00	pour trois mois $12.00

Pays étrangers :

par année $50.00	pour six mois $26.50	pour trois mois $14.00

Suspension des raids

SAIGON (PA) — Le président Nixon a ordonné une suspension des raids américains contre Hanoï et Haiphong, de même qu'une réduction sensible des opérations aériennes au nord de la "zone démilitarisée", dans l'attente d'une réponse du gouvernement de Hanoï, apprend-on mardi de source américaine.

L'ordre de suspension des raids s'applique à tout le territoire nord-vietnamien situé au nord du 29ième parallèle, lequel passe à une soixantaine de milles au sud de Hanoï.

"Le président a ordonné une retenue après les raids effectués dimanche contre Hanoï et Haiphong, en attendant de voir ce que le Nord-Vietnam a l'intention de faire", déclare-t-on par ailleurs à Saigon. "Mais la possibilité de nouveaux bombardements sur Hanoï et Haiphong n'est pas à exclure. Tout dépend de ce que fera le Nord-Vietnam", ajoute-t-on.

Le commandement militaire américain à Saigon a d'autre part annoncé que deux bâtiments de la Septième flotte américaine ont été endommagés en fin de semaine dans des incidents distincts au large des côtes nord-vietnamiennes.

Conditions

Le commandement américain a précisé que des blessés avaient été signalés à bord des deux navires, les destroyers lance-missiles USS Worden et USS Buchanan. Le département de la Défense avait d'autre part annoncé de son côté que le Worden avait été attaqué par des torpilleurs nord-vietnamiens. Aucun détail n'a été donné quant à l'attaque effectuée contre le Buchanan.

Le Pentagone a en outre annoncé qu'un membre d'équipage avait été tué lors de l'attaque lancée contre le Worden. Un porte-parole a précisé que le bâtiment manoeuvrait à une cinquantaine de milles des côtes au moment de l'attaque.

Le Worden aurait été atteint par un obus tiré d'un patrouilleur rapide, selon des sources proches du Pentagone. On ne précise pas si le bâtiment américain a répliqué.

Soulignons par ailleurs que la suspension des bombardements au nord du 20ème parallèle fait suite à la décision du gouvernement nord-vietnamien, annoncée lundi à Paris, de se déclarer prêt à reprendre les pourparlers secrets avec les Etats-Unis à condition que les bombardements soient interrompus et que les conversations de Paris soient reprises. ....

Le Nord-Vietnam a en effet annoncé que son délégué à la conférence de Paris, M. Le Duc Tho, metmbre du politburo nord-vietnamien, retournerait à Paris pour des pourparlers secrets avec les Américains si ces conditions sont remplies.

On apprend de plus de source officielle qu'en dépit de conditions météorologiques idéales, une poignée de raids seulement ont été effectués lundi et mardi au nord de la ZDM. Les objectifs étaient situés au sud du 19ème parralèle, précise-t-on.

L'aviation américaine a d'autre part etffectué environ 500 raids contre des positions communistes au Sud-Vietnam, lundi, ett à petu près autant mardi. ■

Churchill et Roosevelt n'avaient aucune confiance en de Gaulle

LONDRES (Reuter) - Sir Winston Churchill a déclaré en 1945 dans un télégramme à M. Duff Cooper, à l'époque ambassadeur du Royaume-Uni à Paris que le général de Gaulle constituait le plus important obstacle auxquels les alliés avaient à faire face pour établir de bonnes relations avec la France et les démocraties occidentales d'après le troisième volume des archives britanniques de politique étrangère, publié lundi à Londres.

Le premier ministre britannique a fait cette remarque le 30 mai 1945 après l'échec de démarches en vue de l'ouverture de négociations d'un traité d'amitié franco-britannique.

La France et le Royaume-Uni avaient signé peu de temps auparavant des traités d'amitié séparés avec l'URSS et le gouvernement français avait laissé entendre qu'il souhaitait signer un traité du même genre avec le Royaume-Uni. La France voulait toutefois régler avec la Grande-Bretagne un certain nombre de questions concernant l'avenir de l'Allemagne d'après guerre et le Levant.

Nouvelle menace

Dans une longue lettre à M. Anthony Eden, à l'époque secrétaire au Foreign Office, Churchill disait : "Il m'est venu à l'esprit que de Gaulle s'est précipité dans les bras de l'URSS et, depuis deux ans, il est prêt à opposer l'Union soviétique, il a été plutôt déçu du résultat et il parle maintenant de la nouvelle menace.

Il reprochait dans ces conditions de Duff Cooper d'avoir évoqué la possibilité d'un traité d'amitié franco-britannique auprès du gouvernement français.

"Pourquoi diable ne peut-il rester tranquille, attendre qu'on le sollicite au lieu de faire le jeu de de Gaulle et d'en faire un dispensateur de faveurs alors que de Gaulle n'a rien à offrir... pourquoi ne lui donnez-vous pas pour instruction bien claire de ne pas tenter d'obtenir un engagement ?" écrivait-il à Anthony Eden.

Quand la France se rétablira, comme elle ne manquera pas de le faire avec le temps, toutes ces questions pourront être à nouveau soulevées et réglées à l'amiable... un accord franco-britannique ne presse pas. Si nous en offrions un, nous ferions rembarrer et serions victime d'un chantage. Si nous attendons, nous pourrons conclure une union heureuse et permanente, ajoutait-il.

Roosevelt

Le troisième volume des archives britanniques montre également que le président Roosevelt n'avait aucune confiance en de Gaulle et avait refusé, avant le débarquement allié en France, que l'administration de la France libérée soit confiée au Comité national français d'Alger en tant que gouvernement provisoire.

Il concerne également les relations anglo-soviétiques avant la conférence de Potsdam et montre que Churchill s'est efforcé d'obtenir de Truman, successeur de Roosevelt, qu'il accepte l'idée d'une conférence avec les Soviétiques avant que la puissance des Américains et des Britanniques en Europe n'ait diminué et que les Soviétiques n'aient avancé en Europe centrale. ■

Six "Concorde" de plus

BRISTOL (Reuter) — Les autorités françaises et britanniques ont autorisé, la construction de six autres avions de ligne supersonique Concorde.

Cette décision a été prise lors d'un entretien entre M. Jean Chamant, ministre français des Transports, et M. John Davies, secrétaire britannique au Commerce et à l'Industrie.

Ceci signifie que les constructeurs, la Compagnie Aérospatiale Française et la British Aircraft Corporation ,ont maintenant 16 Concorde sur leurs carnets de commande. ■

La société américaine est malade

NEW YORK (PC) — Un sondage effectué l'an dernier par la Fondation Rockefeller révèle que 30 pour cent des étudiants des universités américaines préféreraient vivre dans un autre pays que les Etats-Unis.

Par ailleurs, le sondage indique que seulement un étudiant sur 10 croit que la guerre du Vietnam sera terminée d'ici à l'élection présidentielle de novembre.

"Le désir de quitter les Etats-Unis, de préférence vers l'Australie, le Canada ou l'Europe occidentale, reflète la croyance généralisée chez les étudiants que la société américaine est une société malade", explique le rapport sur le sondage, publié lundi.

Le rapport, intitulé Les changements de valeurs dans les campus, se base sur des questionnaires passés à 1,244 étudiants, parmi lesquels un sur 10 seulement pouvait être considéré comme radical. Deux pour cent sont classés comme conservateurs et les autres comme des étudiants d'opinions courantes.

Ces derniers ont considéré que le Vietnam, la pollution, la pauvreté et les préjugés constituaient les plus mauvaises réalisations du pays. ■

Un poste de radio ne diffusant que des informations

LONDRES (PC) — Une tentative pour faire du projet de réseau de 60 stations radiophoniques commerciales un produit presque entièrement britannique a échoué à la Chambre des Communes. On voulait exclure le Canada et d'autres pays du réseau.

Le porte-parole du Parti travailliste Hugh Jenkins avait fait l'apologie des restrictions aux importations, affirmant que le Canada et l'Australie posaient les problèmes les plus immédiats parce que ces pays ont produit des émissions de radio commerciales destinées à être exportées à bas prix en Angleterre.

Toutefois, un ancien ministre des Télécommunications a indiqué que cette menace n'était pas aussi sérieuse qu'elle apparaissait.

L'amendement Jenkins, qui aurait obligé les stations à diffuser 85 pour cent d'émissions à contenu britannique sur les ondes du nouveau réseau, a été battu par 19 voix.

Parmi les innovations proposées, il faut noter la mise sur pied d'une station qui diffuserait exclusivement des informations d'actualité toute la journée et qui pourrait les vendre aux stations du réseau avant même qu'il n'ait atteint sa taille définitive.

Nouvelles

Plusieurs compagnies de radio canadiennes ont suivi avec grand intérêt l'adoption de ce projet de loi et les débats qui l'ont entouré. Jusqu'à maintenant, les auditeurs britanniques devaient synthoniser leur poste à des heures régulières pour écouter les informations. ■

Dossier : Le débat sur la catéchèse

(suite de la page 6)

Réponse aux abbés Brochu et DeBlois

Je suis l'auteur du tract **Une catéchèse catholique ?** qui obtient un succès de librarie (5e mille), et qui suscite toute une polémique. Si ma seule personne était en cause, je n'écrirais pas la présente justification ... Mais lorsque deux prêtres de Québec interviennent dans la présente discussion et s'ingénient à réduire le problème à un simple conflit de personnalités, ils m'obligent à intervenir pour rétablir les faits.

Dans ce très grave problème de la catéchèse, une question primordiale se pose : **l'enseignement de la religion donné actuellement chez nous sous le vocable de CATECHESE est-il catholique, oui ou non ?**

Preuves à l'appui, le R.P. Joseph d'Anjou, S.J., et Simone Therrien ont répondu : NON ! Preuves à l'appui, ils ont affirmé que notre catéchèse actuelle n'est qu'un ramassis de vieilles hérésies servies à la moderne ... M. l'abbé Brochu s'écrie : "L'accusation est de taille!" Ici il a raison, mais il demeure incapable de nous réfuter ... tout simplement parce que **l'escroquerie** que nous attaquons est aussi de taille ...

Si nous avons tort, que ces Messieurs le prouvent ! Si nous avons erré, qu'on ait donc la charité de nous dire en quoi nous nous sommes trompés ... Mais si nous disons la vérité, pourquoi ces deux abbés cherchent-ils à nous humilier ? Ils nous obligent à leur rappeler la scène où Notre Seigneur Jésus répondit ainsi au serviteur du grand-prêtre qui l'avait souffleté : "Si j'ai mal parlé, fais voir ce que j'ai dit de mal; mais si j'ai bien parlé, pourquoi me frappes-tu ?" (S. Jean 18,23)

Je suis obligée de constater que la charité et la largeur de vue de nos clercs progressistes sont limitées, dès qu'il s'agit de ceux qu'ils qualifient de réactionnaires. Passe encore que ces deux clercs s'en prennent nommément à Simone Therrien par la voix des journaux et des revues (**Pastorale-Québec**, 9 mars 1972, **Le Soleil**, 22 mars 1972, **l'Action-Québec**, 31 mars 1972, **L'Eglise canadienne**, avril 1972) : ils savent bien que ces publications ne m'accorderont pas le droit de riposter. C'est là un manque de loyauté auquel nos adversaires m'ont habituée ...

Ce qui me préoccupe, c'est le contenu discriminatoire de la prose de ces deux prêtres. Ainsi, M. l'abbé Brochu pontifie : "Ce n'est pas faire oeuvre d'Eglise que de favoriser la lecture des écrits de Mme Simone Therrien, sous quelque forme que ce soir". Au nom de quelle loi ou de quel dogme cet abbé entend-il me faire taire ? Qu'il porte atteinte à ma liberté d'expression, en se disant le porte-parole de S.E. le cardinal Roy, on admettra que le procédé est peu reluisant, surtout de la part de quelqu'un qui prétend faire "oeuvre d'Eglise" et qui invite au dialogue ... (à sens unique ?).

Dans **l'Action-Québec** du 26 février, l'abbé DeBlois a prétendu que je suis "le chef de file" des réactionnaires. Merci du compliment. Mais je proteste contre les moyens peu honnêtes que prennent ces messieurs pour me faire taire, eux qui nous invitent souvent au dialogue (à sens unique ?). Que devient la liberté due au peuple chrétien, si ceux qui abusent de cette liberté peuvent seuls élever la voix ? En disant NON à la nouvelle catéchèse, nous refusons la manoeuvre des catéchètes qui réduisent la théologie à anthropologie, et nous disons OUI au magistère officiel de l'Eglise.

La flèche que nous lance M. l'abbé Brochu se retourne contre ses faux docteurs : "Vous ne faites pas oeuvre d'Eglise, avec votre catéchèse à base de rationnalisme, de freudisme et d'existentialisme" (nous l'avons prouvé et vous n'avez pas répondu) ... "Vous ne faites pas oeuvre d'Eglise, lorsque vous formez une jeunesse révolutionnaire, que vous maintenez dans l'ignorance des principales vérités de la foi catholique".

Vous voulez nous bâillonner, mais vous ne réussirez pas, car nous combattons pour une cause sainte : le salut des âmes de nos enfants ... Comme les premiers apôtres menacés par le sanhédrin de Jérusalem, nous vous crions : "Nous ne pouvons pas nous taire!" (Cf. Actes des apôtres, 4,20). Vous ne réussirez pas à nous intimider. Nous continuerons à proclamer la vérité catholique, comme nos frères de France et des Etats-Unis, que nous avons cités dans nos écrits.

Là-bas aussi, ils doivent lutter contre les erreurs enseignées dans le catéchisme hérétique de Hollande et dans le Fonds obligatoire de France, malgré certaines approbations épiscopales qui s'éloignent des directives de Rome ... Chez nous, on a lancé ce canard : "La nouvelle catéchèse a été approuvée par notre épiscopat **à l'unanimité**" ce qui est absolument faux ... Et puis, en supposant que la majorité de nos évêques aient approuvé nos manuels de catéchèse, le nombre n'est pas un critère de vérité, car l'Eglise n'est pas une démocratie. Au temps de l'hérétique Arius, une grande partie de l'épiscopat était entraînée dans l'hérésie. il a fallu deux grands docteurs, saint Hilaire et saint Athanase pour ramener toute l'Eglise dans la voie de la vérité. Chez nous, n'y aurait-il que trois ou quatre évêques à désapprouver la nouvelle catéchèse, ils demeureraient majoritaires par leur orthodoxie qui les lie au magistère infaillible ...

Le concile Vatican II a invité les laïcs à combattre pour défendre la foi, et les parents à sauver l'éducation chrétienne de leurs enfants. Dieu premier servi ! selon la devise de sainte Jeanne d'Arc.

Simone THERRIEN ■

L'ACTUALITÉ
ça vous regarde !

Ecoutez
POINT DE VUE
La meilleure émission d'information à Québec
avec
Pierre PICARD
— Exprimez votre opinion
— Dialoguez avec des invités de marque !
POINT DE VUE, du lundi au samedi, dès 6 heures 30 le matin !
chrc AM FM
80 à votre radio

Avertissement aux administrateurs de compagnies

Il est essentiel que votre compagnie se conforme aux exigences de l'article 4 de la Loi des renseignements sur les compagnies.

DERNIER RAPPEL

Toutes les compagnies qui n'ont pas encore fait parvenir les rapports annuels requis par la loi, y compris celui de l'année 1971, au Service des compagnies du Ministère des institutions financières, compagnies et coopératives, seront dissoutes d'ici peu si elles ne se conforment pas à la loi dans les délais fixés.

LA LOI DES RENSEIGNEMENTS SUR LES COMPAGNIES SERA APPLIQUÉE DANS TOUTE SA RIGUEUR

MODE DE DISSOLUTION

Première étape : Les noms des compagnies délinquantes seront publiés dans la Gazette officielle du Québec. Un ultime délai sera indiqué pour la production des rapports annuels.

Deuxième étape : Si les rapports annuels, y compris celui de 1971, ne sont pas produits une fois le délai expiré, une seconde publication dans la Gazette officielle annoncera la dissolution des compagnies.

Faites parvenir sans tarder vos rapports au :
Service des compagnies
Ministère des institutions financières, compagnies et coopératives
Hôtel du Gouvernement, Québec

QUÉBEC

IF-1 Ministère des institutions financières, compagnies et coopératives

"Je suis capable

"Je suis capable ! . . . "Cette phrase revient souvent dans la bouche des enfants. Témérité ? . . . Non. Ils ont fait la preuve de leur avancé vendredi soir au YWCA au cours d'une démonstration de nage synchronisée, sous le regard amusé . . . et aussi admiratif de leurs parents. La natation, exercice récréatif, sain et plaisant contribue largement au développement physique, psychologique et social. Sa pratique exige un apprentissage méthodique et une adaptation progressive à l'eau. Les bienfaits physiques et psychologiques de la natation sont bien connus : développement musculaire harmonieux, plus grande amplitude respiratoire, appétit décuplé et surtout merveilleuse sensation de bien-être qui suit la baignade. ■

Conférence provinciale des clubs "Femmes de carrières" du Québec

La huitième réunion biennale des clubs de Femmes de Carrières libérales et commerciales de la province de Québec se tiendra du 21 au 23 avril prochain, à Québec.

Le sénateur Renaude Lapointe sera la conférencière invitée lors du banquet qui aura lieu au Château Bonne Entente où se dérouleront ces assises.

Le programme préparé par le club local prévoit l'élection d'un nouveau bureau de direction, la présentation des rapports des clubs pour les deux dernières années et l'étude des réactions qui ont suivi en chaque endroit, la publication du rapport d'enquête sur la situation de la femme au Canada.

Il a aussi fait place à la tenue du concours des jeunes Femmes de Carrières. Chaque club présentera la candidate choisie et la gagnante provinciale sera invitée à participer à la finale qui aura lieu à Toronto, en juillet 1972. ■

Qui veut épouser ma fille ?...

SYDNEY (Reuter) — "Qui veut épouser ma fille enceinte. 16 ans, blonde, yeux bleus, de bon caractère bien que timide". Telle est l'annonce qu'un père de famille a passé dans un journal de Sydney. Six cents hommes ont répondu.

Un porte-parole de l'agence contactée par le père de la jeune fille en vue d'insérer l'annonce a déclaré : "Cet homme est loin d'être stupide; c'est un père avant tout soucieux du bien-être et de l'avenir de sa fille". ■

Vous aurez une sensation de confort à porter cette robe avec ou sans ceinture. Facile à coudre, elle aura une apparence très féminine que vous la portiez ajustée à la taille ou si vous lui laissez de l'ampleur ! Faites-vous en une de teinte unie et une autre dans un imprimé vif !

Demandez le patron No: 9495; nouvelles dimensions pour jeunes filles 8, 10, 12, 14, 16, 18. Pour la grandeur 12 (buste 34) vous aurez besoin de 2½ verges de 60 pouces de largeur.

Qui n'aimerait pas posséder ces quatre pièces dans sa garde-robe ? Très à la mode ! Crochetez un pantalon, un short, une veste avec ou sans manche. Motif de coquille facile à mémoriser.

Demandez le patron No: 7263; nouvelles dimensions 10-12; 14-16 incls.

Ecrivez lisiblement votre nom et votre adresse, ainsi que le numéro exact du patron et la grandeur, s'il y a lieu.
Adressez votre commande à :

SERVICE DES PATRONS, L'ACTION, C.P. 1727, Québec 2, P.Q.

PRIX : 75¢ par patron
(Ajoutez 15 cents pour frais de Poste)

Seuls les mandats-poste et les chèques payables au pair à Québec seront acceptés. NE PAS ENVOYER DE MONNAIE NI DE TIMBRES-POSTE. Ces patrons ne sont pas échangeables. Ils sont habituellement livrés dans un délai de 15 à 20 jours. Les instructions sont en anglais seulement. Toute commande doit être envoyée pas plus tard que 2 mois après sa publication.

Ci-inclus $ _____ (les timbres ne sont pas acceptés)
Patron no : _____ Tailles : _____
Patron no : _____ Tailles : _____
Nom : _____
Adresse : _____

Pour que l'environnement soit conservé, les couples devront réduire leur nombre d'enfants à deux

ROME (Reuter) — Les couples dans le monde devront réduire le nombre de leurs enfants à deux au maximum pour que l'environnement de la planète soit conservé dans son état actuel, a souligné l'Organisation des nations unies pour l'alimentation et l'agriculture FAO dans un rapport publié dimanche à Rome.

La FAO note toutefois que la réduction des familles est contraire à la politique de nombreux pays.

Dans son rapport sur l'agriculture qui sera présenté à la conférence de l'ONU sur l'environnement humain en juin à Stockholm, la FAO déclare : "Selon les prévisions, la production alimentaire, en dépit de son accroissement, ne pourra plus à la longue subvenir aux besoins des populations ."

"La consommation accrue des produits nécessite l'accroissement des ressources naturelles et fait que l'augmentation de la demande sur l'environnement s'exerce sur une échelle plus grande que la progression démographique. Il en résulte que le développement démographique devra être proche de zéro pour que l'environnement actuel soit conservé. Mais un tel ralentissement est contraire à la politique nationale de nombreux pays", ajoute la FAO.

L'explosion démographique crée des problèmes notamment dans les pays en voie de développement où les besoins en produits alimentaires et la nécessité d'améliorer le niveau de vie sont grands.

Agriculteurs

"Plus de la moitié de la population mondiale est constituée par des agriculteurs vivant dans des petites fermes et possédant ou utilisant la plupart des ressources des régions rurales. Dans l'ensemble, ces agriculteurs comprennent qu'il leur faut conserver les ressources naturelles du fait qu'ils en vivent en les utilisant."

"Toutefois, l'accroissement démographique et la montée des aspirations ont conduit à l'augmentation des demandes en récoltes et force les agriculteurs à utiliser encore plus les ressources naturelles et les nouvelles méthodes en matière de technologie", souligne la FAO.

"Cette situation tend donc à ajouter à la difficulté d'assurer la conservation des ressources naturelles", ajoute la FAO.

La FAO en vient à évoquer les problèmes de pollution, l'utilisation intensive des régions jusqu'alors inexploitées et l'extension des villes et des industries au détriment des campagnes.

Toutefois, comparée aux autres activités humaines, une agriculture bien dirigée pourrait jouer en général un rôle positif dans le maintien et la conservation des ressources naturelles et également contribuer à un meilleur équilibre de l'environnement et la réutilisation des déchets.

La FAO préconise toute une série de mesures qui vont de l'accroissement des recherches sur les causes et les coûts de la pollution agricole à l'éducation du public sur ce problème en passant par l'amélioration des terres au moyen du planning et des travaux dirigés.

La détérioration de l'environnement peut être en grande partie attribuée, selon la FAO, à la croissance rapide de la population et au surcroît de demande en produits alimentaires qu'elle provoque, ceci ayant pour effet de forcer l'agriculture à se développer de manière non harmonieuse, sans tenir compte des conséquences à long terme. ■

Un repas en quelques minutes

Il est maintenant possible, après une journée de travail, de passer au supermarché et de choisir des denrées pratiques, congelées, prêtes à faire réchauffer qui permettront à la femme active de composer et de servir un repas complet en un clin d'oeil.

Munie des éléments de votre repas, il faudra compter environ 25 minutes pour préparer les mets et 30 minutes pour les faire cuire et avoir un repas savoureux, prêt à servir et à déguster. Le tout sans désordre ni énervement.

Menu rapide

Soupe à la tomate et au curry glacée
Poulet et frites
Sauce au citron frais
Brocoli à la sauce au beurre
Salade de courgette
Shortcake aux pêches

Voici un minutage détaillé, de 60 minutes, du début de la préparation au moment de servir :

60 : Déballez les provisions. Coupez le Shortcake aux pêches en portions. Placez les portions sur des assiettes à dessert et mettez-les de côté pour les faire décongeler. Dressez la table. N'oubliez-le pas surtout — quelques fleurs ou un peu de feuillage dans un vase ou un joli pot.)

50 : Avec une boite de soupe crème de tomate (10 oz), préparez votre soupe: Incorporez-y 1 tasse d'eau froide, ½ c. à thé de curry et 1 blanc d'oeuf battu en neige. Versez le mélange dans quatre timbales très froides que vous mettrez au frais jusqu'au moment de servir.

45 : Pour faire la sauce au citron frais, fouettez ensemble 1 tasse de mayonnaise, 1 jaune d'oeuf, 2 c. à thé de jus de citron et une pincée de muscade. Cette sauce convient aussi bien au poulet qu'au brocoli.

30 : Lavez et essuyez 2 courgettes zucchini moyennes, 6 à 8 petits champignons frais et 6 tomates miniatures. Coupez-les en tranches fines. Assaisonnez-les avec du persil haché ou de la ciboulette et un flacon de votre sauce à salade préférée. Servez cette salade sur des feuilles de laitue ou de chicorée frisée. Donne 4 portions.

35 : Placez le poulet et les frites dans un four à 400 degrés Fahrenheit.

30 : Vous pouvez maintenant vous reposer pendant quelques minutes.

20 : Retournez le poulet. Placez le sachet de brocoli à la sauce au beurre dans de l'eau bouillante.

5 : Servez.

6 : Le dîner est prêt !

Si vous désirez vous détendre un peu avant le dîner, les aliments pourront attendre environ 30 minutes. Réduisez la température du four à 150-180 degrés. Eteignez le feu sous le brocoli; vous le ferez réchauffer quelques minutes avant de servir.

Ce délicieux dîner vous prouvera que les aliments pratiques modernes peuvent faire de vous un véritable cordon bleu ! ■

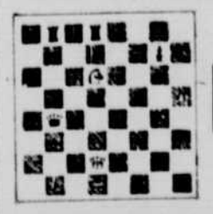

Le grand roque

A la régionale de Tilly

La meilleure partie jouée au tournoi individuel de la Régionale de Tilly fut celle qui mettait aux prises Nelson Lemieux et Jean Hébert. Elle fut jouée en dernière ronde. Jusque-là, les deux joueurs avaient conservé tous leurs points. Ce fut la partie décisive.

Blancs: Nelson Lemieux (Pavillon Montcalm)
Noirs: Jean Hébert (Pavillon Jacques-Rousseau)
Esy-Indienne

1 ç4, g6; 2 d4, Fg7; 3 g3, Cf6; 4 Fg2, 0-0; 5 é3, d6; 6 Cé2, é5; 7 d:é5, d:é5; 8 0-0, ç6; 9 h3, Fé6; 10 b3, Dç7; 11 Cç3, Td8; 12 Dç2, Ca6; 13 a3, Cç5; 14 Fb2, Td7; 15 Tad1, Tad8; 16 T:d7, T:d7; 17 Td1, h5; 18 b4, T:d1; 19 D:d1, Cçd7; 20 Dd3, Cb6; 21 ç5, Cç4; 22 Dç2, Dd7; 23 Cb1, C:b2; 24 D:b2, F:h3; 25 F:h3, D:h3; 26 D:é5, Cg4; 27 Df4, Dh2†; 28 Rf1, Dh1†; 29 Cg1, Ch2†; 30 Ré2, D:g1; 31 Cd2,Fç3; 32 Rd3, 33 R:d2, Cg4; 34 Ré2, Dç1; 35 a4, Dç2†; 36 Rf1, D:f2†; 37D:f2, C:f2; 38 R:f2, Rg7; 39 Rf3, Rf6; 40 Rf4, g5†; 41 Ré4, Ré6; 42 b5, f5†; 43 Rf3, Rd5; 44 b6, a6; 45 a5, R:ç5; 46 é4, f:é4; 47 R:é4, Rb5; 48 Rf5, h4; 49 g:h4, g:h4; 50 Rg4, R:a5; 51 Abandonne.

N.140472 PHN

Selon Judy LaMarsh

Hommes et femmes doivent dépendre que d'eux-mêmes

WILLIAM LAKE, C.B. (PC) — Mlle Judy LaMarsh, ancien ministre dans le cabinet fédéral, a déclaré au cours d'une conférence de presse, en fin de semaine, qu'elle ne serait jamais devenue extrémiste si elle n'était pas rentrée dans le cabinet.

"J'ai découvert quand j'y accédé que même si j'avais combattu pour y parvenir sur une base identique à celle des autres membres, je n'étais pas acceptée, malgré tout, parce que, j'étais une femme", a-t-il dit.

"Bon gré mal gré ça devint ma responsabilité de m'occuper des femmes. A plus d'une reprise, on m'a demandé : "Que pensent les femmes ?" Si j'avais demandé au premier ministre "Que pensent les hommes ?" il aurait cru que j'avais perdu la raison", a dit Mlle Lamarsh.

Elle a ajouté que le rapport sur le statut de la femme indiquait qu'hommes et femmes ont discriminé contre les femmes.

"Nous avons eu honte de nous-mêmes. Nous croyons que nous sommes des citoyens de deuxième ou de troisième zone. Nous sommes persuadés que nous sommes les valets des hommes sur la terre", a-t-elle continué.

RECOMMANDATIONS

Mlle LaMarsh a encouragé les femmes qui participaient à cette conférence organisée par le Cariboo College, de continuer à parler du rapport sur le statut de la femme et de devenir actives pour faire appliquer ses recommandations. Elle s'adressait à environ 75 personnes dont trois étaient des hommes.

Plus tôt, Mlle LaMarsh a dit que les gens, qu'ils soient hommes ou femmes, devront apprendre à ne dépendre que d'eux-mêmes. Selon elle, les petits changements dans les rôles sexuels entraîneront de profondes modifications de la société. ■

Accès aux vacances à 20,000 familles québécoises à revenus moyens

Par Nicole Beaulieu

La société vacances-familles s'apprête à entrer dans la deuxième phase de son projet visant à permettre l'accès aux vacances à 20,000 familles québécoises à revenus moyens.

C'est en effet, le 28 avril que prend officiellement fin le mandat qui avait été confié à une équipe de cent vingt enquêteurs chargés d'inventorier les ressources disponibles à travers toute la province pour le compte des vacanciers des prochaines saisons.

Ce travail qui a pu être réalisé grâce à une subvention d'un quart de million de dollars attribuée à la société dans le cadre des Initiatives locales, devait constituer la première étape du vaste projet mis en branle par Vacances-Familles.

Le coordonnateur régional, M. J.P. Desrochers a mentionné, au cours d'une entrevue hier, que le bottin dans lequel seront colligées toutes les données recueillies lors de l'enquête qui a débuté en mars sera probablement publié dans le courant du mois de mai.

Dans la seule région administrative no 3 (région de Québec), on prétend disposer d'environ mille sites d'hébergements. Compte tenu de leurs capacités financières, les vacanciers auront le choix entre l'auberge, le camp de vacances, le camping, le chalet, la ferme ou l'institution.

L'information diffusée au cours des prochaines semaines par le biais des centres paroissiaux, des commissions scolaires et des centres de loisirs devrait normalement faire connaître Vacances-Familles de la grande majorité de la population. Il s'agit là de la deuxième étape du projet.

"C'est surtout à la famille moyenne, ouvrier ou collet blanc, que s'adresse le programme de Vacances-Familles" précise le directeur général de l'organisme, M. Jean-Marie Lachance, dans un document remis à la presse.

Bien que se refusent à toute distinction de classe, la Société tient à souligner que tous ne pourront en bénéficier d'égale façon. Ainsi, les ressources actuelles ne permettent pas à l'entreprise de subventionner un programme de vacances pour les nécessiteux. Ceux-ci pourront bénéficier du réseau d'hébergement mis sur pieds mais seulement à la condition d'avoir obtenu d'autres organismes les ressources financières profiter des services offerts.

De même, les personnes seules et les couples sans enfants pourront devenir membres de la Société mais il est évident, que les familles auront la priorité, l'un des objectifs secondaires de l'organisme étant précisément de "consolider les liens familiaux, en favorisant des contacts plus étroits entre les membres de la famille dans un climat propice à de meilleurs relations et à une plus grande compréhension mutuelle".

Conscients des besoins variés et multiples de la famille, les promoteurs de Vacances-Familles n'entendent pas se contenter de diriger le vacancier vers tel ou tel centre. Ils se proposent plutôt de mettre sur pied une programmation intelligente d'activités répondant aux aspirations de la famille dans son ensemble, et aux besoins et goûts de chacun de ses membres.

Ils prévoient à cet effet, la création dans les localités qui recevront des vacanciers, de structures d'accueil et d'animation, bâtie en collaboration avec les organismes intéressés, les corps intermédiaires et les associations aptes à répondre aux besoins de la famille en vacance.

Répondant hier à de vagues reproches formulés par des propriétaires de centres d'hébergement commerciaux à l'endroit de la Société Vacances-Familles, Desrochers a tenu à préciser que cette dernière n'a d'autres buts que d'encourager et promouvoir le tourisme social.

Toutes les personnes qui désirent devenir membre de la Société Vacances-Familles et ainsi, recevoir le bottin des sites d'hébergements de la province de Québec n'ont qu'à s'adresser à C.P. 496 Sillery, Québec 10. La cotisation est de $3.00.

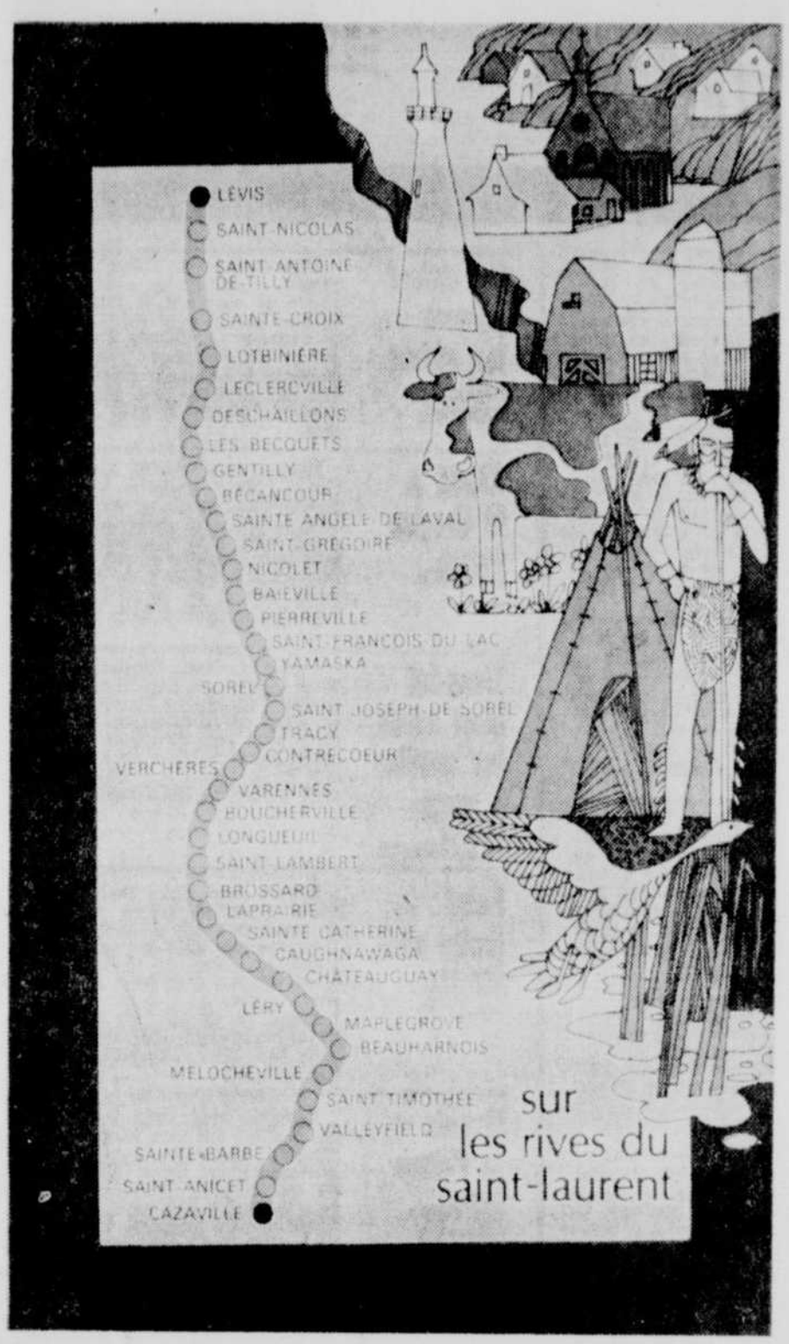

Objectifs secondaires de Vacances-Familles

Outre l'objectif valable que constitue la promotion de vacances familiales pour la famille moyenne, la Société Vacances-Familles Inc. entrevoit la possibilité de poursuivre des objectifs secondaires qui découlent de sa principale préoccupation.

Au nombre de ces objectifs, mentionnons :

1—Faire mieux connaître et apprécier par les Québécois, les différentes régions de leur province;

2—Favoriser le développement, par une telle connaissance, d'une plus grande fierté à l'endroit de son patrimoine et de sa province;

3—Consolider les liens familiaux, en favorisant des contacts plus étroits entre les membres de la famille dans un climat propice à de meilleures relations et à une plus grande compréhension mutuelle;

4—Favoriser l'épanouissement d'une mentalité québécoise qui domine les particularismes régionaux;

5—Favoriser les contacts entre la population des diverses régions du Québec pour une meilleure compréhension les uns des autres et une plus grande cohésion nationale;

6—Améliorer l'économie rurale par un apport de revenus que suscitera le développement du tourisme social et la création de nouveaux emplois qu'il nécessitera. ■

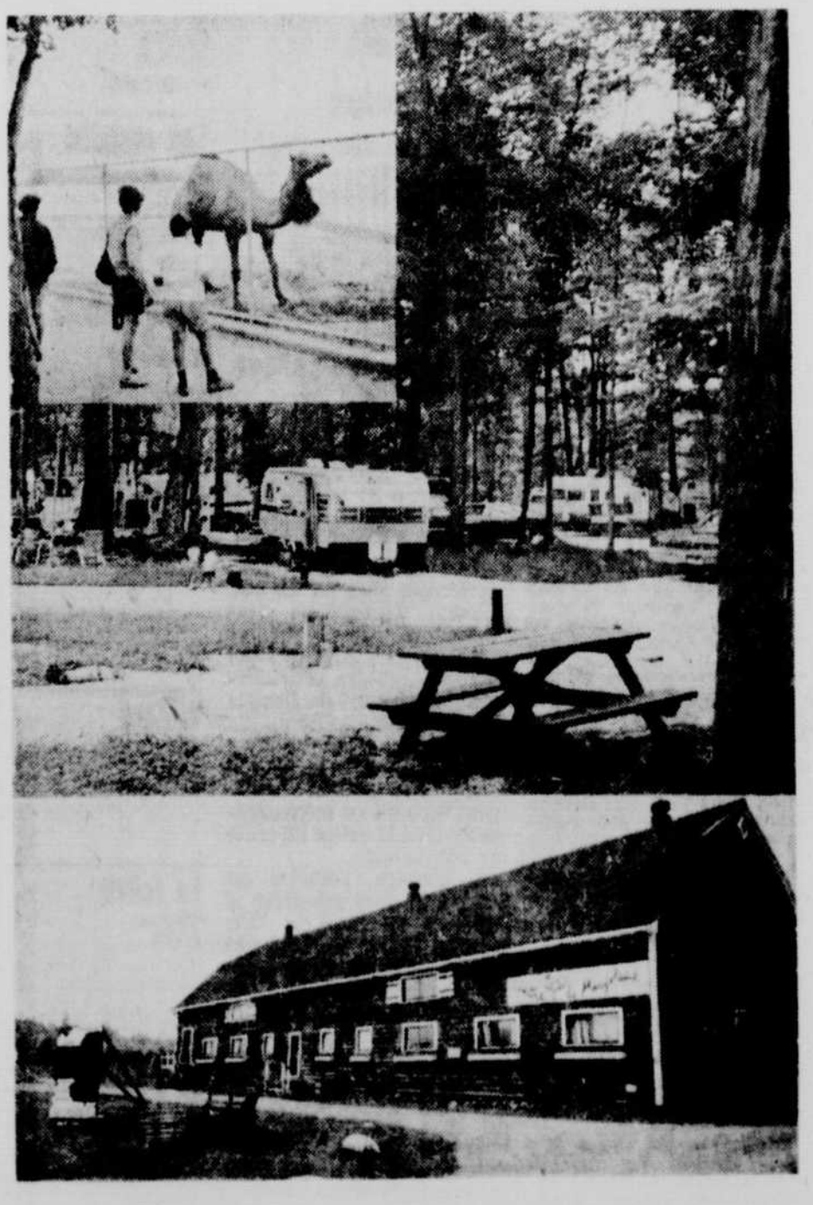

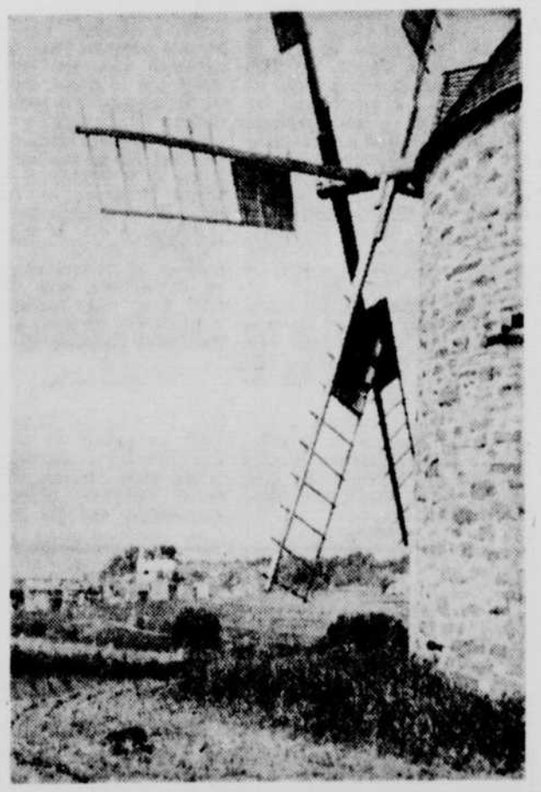

CJRP 1060 RADIO PROVINCIALE et l'Action Québec

vous invite à participer au concours

"Maman de la semaine"

Etes-vous une nouvelle maman ou connaissez-vous une nouvelle maman. Vite inscrivez-la en téléphonant à CJRP 527-2564

Superbes prix à gagner dont un abonnement à l'Action-Québec

Quatre sourires captés au vol

A la finale des auditions pour les concours de musique du Canada, à l'Institut canadien, notre photographe Richard Cloutier a capté quatre sourires : ceux des juges du concours et de la gagnante de la bourse d'étude ! On voit de gauche à droite : M. Norbert Dufourcq, M. Jacques Février, M. Fernand Graton ... avec la jeune Hélène Desputeau. (Photo : l'Action-Québec) ■

Québec attend Lola Lee au Grand Théâtre

par GEORGETTE LACROIX

Lola Lee, c'est Denise Filiatrault dans la comédie musicale de Michel Tremblay - François Dompierre : Demain matin, Montréal m'attend, qui sera présentée au Grand Théâtre de Québec les 26, 27, 28 et 29 avril.

Aux dires de Denise Filiatrault, Michel Tremblay est l'auteur québécois du moment et elle est heureuse de participer au succès de toutes ses oeuvres. Denise regarde monter l'étoile de cet auteur depuis Lysistrata, Trois petits tours, les Belles-Soeurs, créées à la scène ou à la télévision. Et pourtant, dit-elle, jouer un auteur québécois à Ottawa, comportait certains risques... de compréhension ! Demain matin, Montréal m'attend sera d'ailleurs jouée à Ottawa en juillet prochain. Après Québec, la troupe se rendra à Sherbrooke.

Présenter Denise Filiatrault, je veux bien, mais à qui ? Tout le monde connaît Denise depuis longtemps pour ses rôles au théâtre, à la radio, à la télévision. Dans quelque temps, on la verra aussi au cinéma puisqu'elle tournera quatre films. D'abord, la Mort d'un bûcheron, de Gilles Carle, puis Le p'tit vient vite, avec Yvon Deschamps. Il y en aura un 3e avec Dominique Michel et enfin La guerre, yes sir, de Roch Carrier, en français et en anglais.

A la scène, à l'automne, on la verra dans une pièce de Dario FO : le septième commandement et dans Twiggs, de Zindel, adaptation de Michel Tremblay. Dans cette dernière oeuvre, elle interprétera quatre rôles différents : trois soeurs et leur mère, exploit déjà accompli par Elisabeth Taylor au cinéma.

Mais pour avril, le rôle important de Denise Filiatrault, c'est celui de Lola Lee que tout Québec attend ! ■

1, 2, 3... A vous de jouer pour l'OSQ

L'Orchestre symphonique de Québec, depuis longtemps au service des Québécois, a lancé récemment une grande campagne de souscription pour subvenir à ses besoins sans cesse grandissants. En effet, là comme ailleurs pour pouvoir conserver et améliorer la qualité de ses présentations, l'OSQ voit ses obligations et ses coûts augmenter sans cesse. Il reçoit une aide inestimable de nos gouvernements, mais il a besoin des hommes publics, des hommes d'affaires, des fondations et du public en général. En fait, il lui faut chercher **l'appui de tous**. Le Conseil d'administration de l'OSQ, dont le président est M. Paul Chaput, lance donc un vibrant appel à toute la population et lui rappelle que l'OSQ n'a d'autre but que de la mieux servir. ■

Quelques mots...

PAR GEORGETTE LACROIX

Excellente fin de semaine pour ceux qui se sont rendus au Grand Théâtre et au Palais Montcalm... voir et entendre le guitariste espagnol Carlos Montoya, la chanteuse canadienne Ginette Reno, le film de Samivel : Trésor de l'Egypte ! Opinion personnelle : je crois que Ginette Reno est maintenant la chanteuse canadienne No 1 ! Sa voix, son tempérament, sa sensibilité musicale, sa façon de chanter le jazz, le blues, sa technique du rythme, son répertoire, son immense talent... Que demander de plus à une interprète ? Qu'elle soit fidèle au travail commencé et au public qui l'admire et la soutient !

Ceux qui, dans le monde entier, assistent aux récitals de Montoya, de même que les millions d'admirateurs qui collectionnent ses nombreux enregistrements, retrouvent souvent sur un programme ou sur la pochette d'un disque, un titre qui leur est familier, mais ils découvrent, à l'audition, un morceau tout à fait nouveau. C'est que Montoya préfère donner à ses pièces leur nom générique traditionnel plutôt que de créer pour chacune ce qu'il appelle "un titre de fantaisie".

Ainsi, les titres Allegrias, Buleria et Farruca, qui désignent des rythmes de danse, ou "Tarantes", "Granainas" et "Peteneras" (ce sont des chansons) peuvent figurer au programme pendant deux ou trois saisons consécutives, et il s'agira pourtant, à chaque fois, de pièces différentes.

Le récital de Carlos Montoya, au Grand Théâtre de Québec, nous a rendu l'Espagne et cette musique qui rayonne son nom et son génie, aux quatre coins du monde.

— — —

A la présentation du film de Samivel : "Trésor de l'Egypte", au Palais Montcalm, samedi et dimanche soir, on a refusé du monde ! C'est dire que la conférence de cet écrivain-cinéaste était attendue ! Il faut dire qu'elle a été un véritable cours sur l'art et l'histoire de l'Egypte ancienne ! Le Club Horizons du monde reprendra en septembre prochain la série de ses films-conférences. La saison ouvrira en septembre avec l'écrivain Jean Raspail et un film sur Haïti.

— — —

La céramique doit à Picasso d'avoir éveillé sur elle l'intérêt d'un vaste public jusque-là indifférent à ses prodigieuses ressources. Ainsi le bon ton et la mode font renaître soudain l'admiration portée jadis aux peintres comme aux potiers. Picasso toujours soucieux de se dépasser n'en est pas moins hanté par le passé. Après tant de recherches il a retrouvé les sources millénaires de l'art qui exige le contact manuel avec la matière. En se rendant à Vallauris il a découvert la technique primitive et traditionnelle de la poterie provençale.

Picasso a fait la fortune de Vallauris. Avant lui il avait environ 12 potiers aujourd'hui, on en compte plus de 1,200. Ceci pour vous rappeler l'exposition qui se tient au Palais Montcalm jusqu'au 23 avril.

— — —

Hé... les jeunes ! ! ! Prenez un bout de papier et écrivez en quelques mots pourquoi vous aimez votre maman. (Voilà un autre concours présentement en marche sur les ondes de CKCV... ceci en rapport avec la fête des Mères.) A gagner... des microsillons de René Simard. Des lettres seront pigées au hasard parmi le courrier reçu... les plus émouvantes seront lues au cours de l'émission (9 à 12).

— — —

A son assemblée générale annuelle régulière, tenue mercredi le 5 avril 1972 en la salle Marquette du Collège des Jésuites de Québec, rue Joffre, à la Société de géographie de Québec a choisi un nouveau bureau de direction composé comme suit :

Président : M. Maurice Lebel, professeur titulaire de langue et de littérature grecque à la faculté des Lettres de l'université Laval, membre de la Société royale du Canada.

Vice-président : M. Paul Bouchard, professeur agrégé d'histoire à la faculté des Lettres de l'université Laval, consul du Guatemala à Québec, ancien président de la Société.

Secrétaire : M. Fabien Caron, géographe, chargé de recherches au Centre d'études nordiques de l'université Laval.

Conseillers : M. Magella Alain, directeur des programmes à CHRC.

Me Jules Blanchet, avocat, pro-maire de Québec.

Me Charles-Edouard Leclerc, avocat.

M. René Pomerleau, botaniste, membre de la Société Royale du Canada, président sortant de la Société.

Ce bureau de direction sera en fonction jusqu'à la prochaine assemblée générale régulière, à la mi-avril 1973.

— — —

La comédienne Marjolaine Hébert et le poète Raoul Duguay figurent parmi les artistes canadiens qui ont reçu une bourse du Conseil des arts du Canada pour poursuivre une année de travail libre.

Les boursiers reçoivent un maximum de $7,000 en plus des indemnités de déplacement au besoin.

— — —

Le 12 avril 1972, au restaurant "Le Savoy" avait lieu le dîner mensuel de L'Association des Femmes de Carrières de la Cité de Québec Inc., au cours duquel un membre, madame Jeannine Couture, directeur du Service du Trafic chez Baribeau & Fils Inc., donna un aperçu de son travail. — Ensuite madame Camillia Tanguay présenta quatre (4) jeunes femmes de carrières en vue du choix d'une candidate qui représentera L'Association de Québec à un concours oratoire.

Ce sont : Mlles Ginette Labrecque, secrétaire au Caisses Populaires; Micheline Samson, secrétaire légale, ex-hôtesse au pavillon du Québec, à l'Expo-d'Osaka; Lyse Tousignant, secrétaire estivale chez Paquet; Hélène Tremblay, programmeur.

Le jury composé de : Me Claire L'Heureux-Dubé, Mlles Juliette Bussière, Jacqueline Coulombe a déclaré élues, ex-aequo, Mlles Micheline Samson et Lyse Tousignant, pour représenter la section de Québec à ce concours oratoire qui sera tenu lors de la Conférence Provinciale de L'Association, les 22 et 23 avril prochain.

— — —

L'actrice Nathalie Wood a obtenu mercredi le divorce d'abec le producteur britannique Richard Gregson.

Nathalie Wood, 33 ans, avait épousé Richard Gregson, 41 ans, le 3 mai 1969. Le couple a une fille âgée de 18 mois, Nathasha.

L'actrice a été vue à plusieurs reprises ces derniers mois en compagnie de son précédent mari, l'acteur Robert Wagner. ■

Au menu du jour

Spectacles

Grand Théâtre de Québec (salle Crémazie)
Le Trident présente
La mort d'un commis voyageur

Grand Théâtre de Québec
Ginette Reno
(jusqu'au 19 avril)

Théâtre de la Cité universitaire
Yvon Deschamps

Patro de Lévis
Frida Boccara

Expositions

Bibliothèque Sainte-Foy
Rita Morley
(jusqu'au 24 avril)

Gens de mon pays
955, ave de Bourgogne
Michel Champagne
(jusqu'au 30 avril)

Palais Montcalm
Exposition de céramiques
(jusqu'au 23 avril)

La Solidarité
925 chemin St-Louis
Barbara O'Halloran
(jusqu'au 23 avril)

Le dernier film de Claude Lelouch "L'aventure, c'est l'aventure" avec notamment Jacques Brel et Lino Ventura, ouvrira officiellement le Festival de Cannes 1972, le 4 mai prochain.

Le film, présenté hors compétition en la soirée inaugurale, pourra également être vu au même moment dans 13 salles de cinéma parisiennes.

A Cannes, l'équipe au compet du film entourera le metteur en scène de "Un homme et une femme" qui reçut le grand prix du festival Jacques Brel et Lino Ventura — pour la première fois au festival — Charles Denner Charles Gérard Johnny Halliday...

Un autre film très attendu sera ensuite présenté hors compétition à Cannes : "Roma, Roma", dernière oeuvre de Federico Fellini. ■

Ciné résumé

Les analyses de films apparaissent ci-dessous sont classées suivant leur valeur artistique telle qu'établie par l'Office des Communications sociales. Les chiffres doivent s'interpréter comme suit : (1) chef-d'oeuvre (2) remarquables; (3) très bon; (5) moyen; (6) médiocre; (7) minable.

A la fin du texte est indiqué, quand il y a lieu, la convenance pour les jeunes : (e) enfants; (a) adolescents.

Les deux anglaises et le continent
Cinéma EMPIRE
Drame, avec Jean-Pierre Léaud, Mika Markham et Stacey Tendeter. En 1899, Claude fait la connaissance d'Anne, fille d'une amie anglaise de sa mère. Il s'éprend de la jeune soeur de celle-ci, Muriel, qu'il demande en mariage. Peu de temps après, il rompt avec Muriel. Anne devient sa maîtresse. (3) Présenté à 1.00, 3.30, 6.00, 8.30.

La fille de Ryan
Cinéma PIGALLE
Drame, avec Sarah Miles, Robert Mitchum et Christopher Jones. En 1916, Rosy Ryan, fille de l'aubergiste d'un petit village irlandais, épouse l'instituteur Charles Shaughnessy. La vie conjugale la déçoit, elle devient la maîtresse de l'officier anglais commandant la garnison. Rosy est accusée de délation par les villageois et punie en conséquence. (3) Présenté à 2.35, 8.00.

La Horse
Cinéma PARIS
Drame, avec Jean Gabin et André Weber. Le vieux Maroilleur, riche fermier de Normandie, détruit l'héroïne cachée sur sa ferme et abat le truand venu la réclamer. Les comparses de ce dernier rappliquent bientôt, mais Maroilleur et ses gendres affrontent victorieusement les bandits. (4) Scènes de dure violence. Présenté à 1.00, 4.25, 7.50. (2e semaine)

Mourir d'aimer
Cinéma PARIS
Drame, avec Annie Girardot, Bruno Pradal et François Simon. Professeur dans un lycée un professeur divorcée et mère de deux enfants s'éprend d'un de ses élèves. Le père de ce dernier la poursuit en justice pour détournement de mineur, elle est emprisonné et subit son procès qui la brise et elle se suicide. Liaison d'une divorcée. (4) Présenté à 2.20, 5.45, 9.25.

Les diamants sont éternels
Cinéma ODEON (Frontenac)
Drame, avec Sean Connery et Jill Saint-John. L'agent secret James Bond enquête sur une affaire de contrebande de diamants. A Las Vegas il retrouve son vieil ennemi Blofel qui veut dominer le monde à l'aide d'un immense appareil à rayons laser. (4) Libertés de conduite. Présenté à 1.40, 5.30, 9.25. (3e semaine)

Un été '42
Cinéma ODEON (Dauphin)
Etude, avec Gary Grimes et Jennifer O'Neil. Un adolescent, Hermie, s'est pris d'une affection muette pour Dorothy, la jeune femme d'un aviateur parti à la guerre. Un soir, Dorothy apprend la mort de son mari et, dans son chagrin, se laisse aller à accorder à Hermie sa première expérience amoureuse. (4) Présenté à 2.25, 6.00, 9.50.

IXE-13
Cinéma LIDO
Comédie, avec les "Cyniques" et Louise Forestier, Thaya, la reine des communistes chinois, a décidé de se débarrasser du capitaine Jean Thibaut, alias Ixe-13 sur les lieux. Des moqueries grossières. (4) Présenté samedi et dimanche à 2.35, 5.55, 9.35. Sur semaine à 9.05.

Ne tirez pas sur le shérif
Cinéma ODEON (Frontenac)
Western, avec James Garner et Joan Hackett. Un certain McCullough est témoin d'un meurtre commis par Joe Danby, matamore redouté de tous. Il se fait engager comme shérif, se choisie un adjoint puis arrête Danby. Le père de ce dernier et ses deux fils s'amènent alors pour délivrer Joe. (A4) Présenté à 12.00, 3.45, 7.40.

Les maudits sauvages
Cinéma CANADIEN
Film, avec Pierre Dufresne et Rachel Caillhier. Un coureur des bois, Thomas Hébert, rentre chez lui avec une jeune indienne, Tékacouita, qu'il veut garder comme concubine. Outrée, sa femme le quitte. Il pousse Tékacouita à devenir danseuse dans un cabaret. (4) Présenté samedi et dimanche à 1.00, 3.00, 5.00, 7.00, 9.00. Sur semaine à 7.00, 9.00.

Adios Sabata
Cinéma LE BIJOU
Western, avec Yul Brynner et Dean Reed. Un chef révolutionnaire fait appel à l'aventurier Sabata pour voler un chargement d'or à des soldats autrichiens. Le commandant des Autrichiens a subtilisé l'or pour son compte personnel. Sabata et ses complices récupèrent l'or qu'ils se disputent ensuite entre eux. (A4) (2e semaine)

Mary, Queen Of Scots
Cinéma CARTIER
Drame, avec Vanessa Redgrave et Glenda Jackson. A la mort de son mari le roi de France, Marie Stuart, reine d'Ecosse, rentre dans son pays et épouse Henry Darnley, qui ne tarde pas à comploter contre elle. Avec l'appui du comte de Bothwell, Marie déjoue la conspiration mais elle se réfugie en Angleterre où Elizabeth la maintient prisonnière. (A4) Présenté samedi et dimanche à 1.15, 3.35, 6.05, 8.35. Sur semaine à 6.30 8.40.

Willard
Cinéma STE-FOY (Champlain)
Drame, avec Bruce Davison, Ernest Borgnine et Sandra Locks. Willard Stiles, comptable chez Al Martin, élève des rats avec lesquels il communique suffisamment pour les mener à sa guise. Il lance ses rats à l'assaut de Al Martin. (5) Des scènes dures. Présenté vendredi, samedi, dimanche et mercredi à 2.40, 6.00, 9.25. Sur semaine à 6.00, 9.25.

La trève
Cinéma LIDO
Comédie, avec Daniel Gélin et Charles Denner. Arno, propriétaire d'une boîte de nuit, fait la rencontre d'un certain Julien, accompagné de sa petite amie, Fifine. Les deux hommes sympathisent ou rivalisent selon les circonstances. Ils découvrent qu'ils se rendent au même endroit dans le même but. (A5) Présenté samedi et dimanche à 1.00, 4.30, 8.00. Sur semaine à 7.30.

La femme du prêtre
Cinéma ODEON (Dauphin)
Comédie, avec Sophia Loren et Marcello Mastronianni. Après rupture avec son amant, Valéria tente de se suicider, mais elle fait appel à un prêtre et s'éprend de lui. Don Mario répond à son amour, mais appelé à un poste avantageux, il renonce à son mariage. (5) Présenté à 12.30, 4.15, 7.55.

Un enfant comme les autres
Cinéma CAPITOL
Documentaire de Denis Héroux. Le film raconte comment le petit René Simard, gamin de neuf ans de l'île d'Orléans, est devenu en quelques mois une vedette de la chanson au Canada français. Le film est en fin de compte l'équivalent de ces journaux à potins qui détaillent la vie privée des artistes. (E5) Un divertissement anodin. Présenté à 1.00, 3.00, 5.00, 7.00, 9.00.

Alerte à la drogue
Cinéma LAURIER
Drame, avec Giorgio Ardisson et Luigi Pistilli. Pour prendre possession d'une quantité de drogue, un certain Paynes enlève le fils d'un ingénieur français, Pasquier, afin qu'il collabore avec lui. Un caïd local s'efforce de son côté de contrecarrer les entreprises de Paynes. (5) Présenté samedi et dimanche à 1.30, 4.43, 7.53. Sur semaine à 6.30, 9.43.

Tiens-toi bien après les oreilles à papa
Cinéma CANARDIERE
Comédie, avec Dominique Michel et Yvon Deschamps. Secrétaire dans une compagnie d'assurances, Suzanne David est insatisfaite de sa condition et tente d'organiser avec peu de succès la contestation parmi ses compagnes de travail. (A5) Climat de loufoquerie. Présenté à 1.00, 3.00, 5.00, 7.00, 9.00. (3e semaine)

Point limite zéro
Cinéma STE-FOY (Alouette)
Drame, avec Barry Newman et Cleavon Little. Kowalski, ancien pilote de course et ex-policier, fait maintenant la livraison d'autos d'une ville à l'autre. Un jour la police le prend ne chasse. Après avoir éludé pendant deux jours la police de trois Etats, Kowalski donne tête baissée dans un barrage et se tue. (5) Exhibitionnisme. Présenté, samedi, dimanche et mercredi à 2.45, 6.15, 9.40. Sur semaine à 6.15, 9.40. (7e semaine)

Et puis m... je t'aime
Cinéma STE-FOY (Alouette)
Comédie, avec Peter Kastner et Louise Sorel. Paul Bongard, réalisateur de films-annonces pour la télévision, fait la connaissance d'une jeune fille délurée, Marylin, qui s'impose à lui. Paul est fiancé depuis six ans à une amie d'enfance, Ruth. Ayant changé d'emploi, il se trouve sous les ordres d'une directrice, Jane Ink, qui fait de lui son amant, et qui est la mère de Marylin. (5) Présenté, samedi, dimanche et mercredi, à 1.00, 4.25, 7.50. Sur semaine à 7.50. (7e semaine)

Philosophie dans le boudoir
Cinéma MIDI-MINUIT
Fantaisie, avec Souchka et Fred Saint-James. Un jeune homme se rend à un manoir où l'on doit célébrer les noces d'une amie d'enfance avec le maître du lieu. Ce dernier les invitent à une débauche pernicieuse. Le mariage a lieu au cours d'une cérémonie bizarre. (6) Des scènes d'un érotisme grossier. Présenté à 2.00, 5.50, 9.25. (4e semaine)

Ta femme cette inconnue
Cinéma LAURIER
Film, avec Heidrun Kussin et Sonja Lindorf. Trois sur la psychologie féminine. Deux adolescentes s'échangent leurs impressions et leurs expériences sur les rapports avec les garçons. Un jeune couple où la femme revendique des droits personnels. Les préoccupations d'une jeune femme enceinte. (6) Présenté samedi et dimanche à 3.00, 6.15, 9.30. Sur semaine à 8.00.

Les lingots de sa gracieuse majestée
Cinéma STE-FOY (Champlain)
Comédie, avec Fred Astaire, Richard Crenna et Anne Heywood. Un haut fonctionaire des services secrets britanniques, Pedley organise le vol d'une cargaison d'or protégée par ses services. Le coup accompli. (6) Une scène sensuelle. Présenté vendredi, samedi, dimanche et mercredi à 12.45, 4.15, 7.30. Sur semaine à 7.30.

Au secours, je suis encore vierge
Cinéma MIDI-MINUIT
Comédie, avec Suzanne von Sass et Joav Jasinski. Une étudiante, Thea, fait la rencontre de Knut, un gigolo, et s'éprend de lui. Lorsqu'il apprend qu'elle est encore vierge, il refuse d'aller plus loin. Thea s'efforce de perdre sa virginité avec un riche play-boy, après quoi elle retrouve Knut. (6) Libertin. Présenté à 12.30, 4.20, 7.50. (4e semaine)

Son lit... un champ de bataille
Cinéma PIGALLE
Drame, avec Esther Browning et Alberto Farnese. Fille de famille riche, Dagmar mene une vie libre dans un appartement de Nice. Son compagnon, Bernard, bellâtre mêlé à des affaires louches, est arrêté à la suite d'un vol. Dagmar se suicide. (7) Des scènes déplacées. Présenté à 1.10, 5.35, 10.00.

L'apparition
Cinéma LAIRET
Comédie, avec Pierre Labelle, René Angelli et Katherine Mousseau. A la suite de l'annonce d'une apparition de la Vierge à une fillette dans un village, diverses personnes prennent pension à l'hôtellerie locale. Un reporter, Jacques Cartier, ému par le témoignage de la jeune visionnaire, se convertit à la vie religieuse. (7) Eléments vulgaires. Présenté samedi et dimanche à 12.30, 2.45, 5.00, 7.15, 9.30. Sur semaine à 7.00, 9.15. (4e semaine)

Les années fantastiques
Cinéma PIGALLE
Ce film n'a pas été coté par l'Office des communications sociales. Présenté continuellement à 12.45, 6.00.

Ouverture officielle
GALERIE D'ART
"LES GENS DE MON PAYS"
Exposition des oeuvres de
MICHEL CHAMPAGNE
du 16 au 30 avril
955, ave De Bourgogne — 653-9405

FRIDA BOCCARA
Collège de Lévis
Ce soir à 20.30 hres
Prière de réserver les billets en appelant au :
COMITE FEMININ DU PATRO
837-1155

3e SEMAINE RECORD !

"Insatisfaction généralisée chez les nouveaux profs" — R. Côté

par Guy GIROUX

Dans une étude qui vient d'être réalisée par un professeur de psychologie de l'université Laval, M. Richard Côté, celui-ci précise que les jeunes enseignants deviennent autoritaires au cours de leurs premières années d'expérience et se caractérisent par une insatisfaction généralisée.

C'est en effet ce que souligne M. Côté, dans son volume "Le bon enseignant" qui vient de paraître aux Editions du renouveau pédagogique.

Or, selon M. Côté, le grand problème du nouvel enseignant semble être le passage de la période de formation à la pratique professionnelle, d'où un changement d'attitude dans le sens d'une insatisfaction généralisée...

"Les jeunes enseignants déplorent le manque de rapport entre ce qu'ils ont appris à devenir lors de leur période de formation et ce qu'ils sont amenés à vivre dans la situation d'enseignement. Ils expérimentent un conflit de rôle dans leur expérience de la profession", précise M. Côté.

En conséquence, ce dernier suggère que les stages d'adaptation du jeune enseignant à sa nouvelle tâche soient davantage utilisés, en plus de souligner qu'il peut être utile de reporter la supervision de l'enseignement

Le "bon enseignant"

Dans le cadre de l'étude aux premières années de pratique.

"Dans cette optique, l'utilisation des systèmes d'observation et d'analyse des comportements pédagogiques pourrait être un moyen efficace pour prévenir les difficultés qui se présentent lors du passage de la période de formation à la pratique de l'enseignement.

"L'étudiant - enseignant serait alors aidé lors de ses premiers contacts avec la réalité scolaire, et la supervision offrirait au nouvel enseignant les instruments nécessaires à sa propre évaluation et à une plus grande diversification de ses comportements. Elle lui permettrait de développer un style personnel d'enseignement adapté à une situation professionnelle réelle", souligne M. Côté.

Enfin, celui-ci fait par ailleurs remarquer qu'il n'y a que très peu de recherches qui se préoccupent actuellement de vérifier si les habilités d'enseignement acquises lors de la période de formation continuent de se développer lors de la pratique professionnelle de l'enseignement.

qu'il a réalisé, le professeur de Laval relève des opinions de chercheurs sur l'idée que l'on peut se faire du "bon enseignant".

Ainsi, il se réfère notamment aux chercheurs américains Bledcoe et Brown qui, en 1968, ont constaté que les étudiants voient les enseignants qui ont de 10 à 19 ans d'expérience comme les mieux informés et les plus équilibrés.

Par contre, dans la perception des étudiants à l'égard des enseignants qui ont de 5 à 9 années d'expérience, on considérerait ces derniers au niveau d'un second rang dans l'ordre des valeurs, alors que ceux qui ont 20 années d'expérience se classeraient au 3e rang.

"D'ailleurs, les étudiants ont plus d'attitudes favorables envers les femmes qu'envers les hommes", fait-on remarquer.

Pour sa part, le professeur Côté souligne que les dimensions de la personnalité de l'enseignant qui sont le plus souvent reliées à l'efficacité sont la chaleur, la capacité d'amitié et d'empathie.

"L'enseignant efficace est, de plus, une personne méthodique, rationnelle, minutieuse et pratique. Il favorise, par ses attitudes de permissivité et de tolérance, un 'climat ouvert' dans sa classe", signale finalement M. Côté. ■

Deux programmes de maîtrise à Rimouski en '73

Deux programmes de maîtrise, présentés par l'Université du Québec à Rimouski, viennent d'être approuvés par le Conseil des études du réseau qui les soumettra à l'approbation du Conseil des universités. Il s'agit d'un programme de maîtrise ès sciences (océanographie) déjà annoncé et d'un programme de maîtrise en sciences religieuses (éthique).

En océanographie, il s'agit d'un programme général, comprenant des cours dans plusieurs disciplines et qui formera des diplômés aptes à collaborer au développement des ressources de la mer.

Les candidats à ce programme se recruteront chez les diplômés de premier cycle en biologie, en chimie, en physique, en géologie et en mathématiques. Le programme leur permettra d'approfondir leur discipline propre dans ses rapports avec le milieu marin et d'acquérir une connaissance suffisante des disciplines connexes pour bien comprendre leur langage et saisir la nature de leurs problèmes.

Le programme comprend des cours en écologie, en océanographie chimique et physique, en géochimie et en géomorphologie. Les étudiants participeront à des séminaires et poursuivront une recherche dans leur discipline de base. Le nombre de crédits de la maîtrise sera de 45, soit de 18 à 21 pour les cours et de 24 à 27 pour la recherche.

En sciences religieuses, par ailleurs, il s'agit d'un programme très spécialisé. Il n'existe actuellement aucun autre programme de deuxième cycle en éthique en Amérique. La présentation du programme ajoute que celui-ci sera moins abstrait et intemporel que ceux de Rome, de Paris et de Louvain, moins assujetti au poids des institutions ecclésiastiques et mieux inséré dans le contexte nord-américain et québécois.

Ce nouveau programme vise à repenser l'agir humain dans la mutation culturelle, sociologique et politique actuelle, et dans le contexte québécois. Trois secteurs d'enseignement étudieront respectivement les problèmes d'éthique générale, les problèmes d'éthique sociale et politique et les problèmes d'éthique sexuelle et biologique.

Là aussi le programme comprend 45 crédits, 18 pour les cours et 27 pour la recherche et les séminaires.

Dans les deux cas, on peut déjà compter à Rimouski sur une équipe de base pour l'enseignement et l'encadrement des étudiants. Il faudra évidemment songer à engager de nouveaux professeurs, des chargés de cours ou des chargés de recherche. On pourra compter souvent sur des professeurs invités appartenant à d'autres universités ou à des centres de recherche.

Advenant une réponse affirmative du Conseil des universités, en janvier ou février de l'an prochain, l'organisation et la répartition de l'enseignement, la recherche et l'engagement des nouveaux professeurs, ainsi que le choix de directeurs de programmes se feraient au cours du premier trimestre de 1973.

Pendant le deuxième trimestre, on s'attacherait à l'acquisition et à l'installation des équipements nécessaires à l'océanographie et on compléterait l'organisation de l'enseignement. Les cours pourraient commencer en septembre 1973.

Ajoutons enfin que les deux programmes ont été préparés par les professeurs de l'unité constituante de Rimouski, en collaboration avec la direction des études et des conseillers de l'extérieur. ■

Vivre dans l'ombre d'un administrateur

La Corporation des administrateurs agréés du Québec, en collaboration avec les Chambres de commerce de Québec, Ste-Foy, Lévis, ainsi que le Club Rotary, organise des journées "VIVRE DANS L'OMBRE D'UN ADMINISTRATEUR".

Les étudiants du niveau CEGEP et universitaire auront l'occasion de vivre une journée avec un administrateur.

Les participants pourront retirer de part et d'autre une expérience enrichissante. En effet, l'étudiant sera mêlé au quotidien de l'homme d'affaires et celui-ci bénéficiera d'un premier contact avec son futur employé ou associé. ■

Votre journée télé

Horaire des postes locaux et des postes transmis par câbles

3 WCAX-TV Burlington · 4 CFCM-TV Québec · 5 CKMI-TV Québec · 7 CHLT-TV Sherbrooke · 8 WMTW-TV Mt. Wash. · 10 CFTM-TV Montréal · 11 CBVT-TV Québec · 12 CFCF-TV Montréal · 13 CKTM-TV Trois-Rivières

Les chiffres placés immédiatement à côté du titre réfèrent à la valeur artistique : (1) chef-d'oeuvre; (2) remarquable; (3) très bon; (4) bon; (5) moyen; (6) médiocre; (7) minable; (—) pas coté.
La valeur humaine et chrétienne du film est indiquée après le titre du film. S'ajoute, quand il y a lieu, la convenance pour les jeunes : (E) enfants; (A) adolescents.

Aujourd'hui — MARDI

Après-midi

12.00 3—Where The Heart Is*
4—Actualité *
7—Mini-rama
8—Password *
10—Le 10 vous informe *
11—La grande aventure
12—The Flintstones *
13—Le 13 vous informe

12.10 13—Les petites annonces

12.15 4—De tout de tous *
10—Y'a du soleil *

12.25 3—CBS News *

12.30 3—Search For Tomorrow *
7—Informa 7 (nouvelles) *
8—Split Second
11—Bou-Bou *
12—Matinee With Joe Van
13—Bou-Bou *

12.45 7—C'est mon opinion

12.50 7—Informa 7 (sports) *

1.00 3—One O'Clock Weather *
4—Deux dans un : — *
Carnaval au Texas (5A) E.-U. 1951. Comédie musicale de C. Walters avec Red Skelton, Esther William et Howard Keel. Deux forains se font passer pour des millionnaires dans un hôtel au Texas.
ou **A feu et à sang Dolorès, la femme errante** (5) — Arg. 1950. Mélodrame de B. Perojo avec Imperio Argentina et Enrique Diosdado. — Les malheurs de Dolorès dont la vie est empoisonnée depuis la mort de son amant.
7—Bienvenue chez nous *
8—All My Children *

1.03 3—Across The Fence *

1.15 3—Lucille Rivers Show*
5—Test Pattern
10—Ciné-mardi : — **F.B.I. enquête à Los Angeles**

1.20 5—Prelude Marc Legrand *

1.30 3—As The World Turns
5—Galloping Gourmet*
8—Let's Make A Deal *
11—Cinéma : — **Les combinards** (5) — Fr. Sketches de J. C. Roy, J. Estelrich et R. Pazzaglia avec Darry Cowl et Jose Luis Lopez Vasquez. Les escroqueries de divers personnages.
13—Rue Principale

2.00 3—Love Is A Many Splendored Thing *
5—Paul Bernard Psychiatrist *
7—Pour vous Mesdames *
8—The Newlywed Game *
13—Pour vous Mesdames *

2.30 3—Guiding Light *
5—Today's Music
7—Doigts de Fée *
8—Dating Game *
12—What's The Good Word *
13—Personnalité féminine

3.00 3—Secret Storm *
5—Take Thirty *
7—Femme d'aujourd'hui *
8—General Hospital *
10—Banco Banco *
11—Femme d'aujourd'hui *
12—Another World *
13—Femme d'aujourd'hui *

3.30 3—Edge of Night *
5—Edge of Night *
8—One Life To Live *
10—Rin Tin Tin
12—Anything You Can Do *

4.00 3—Amateur's Guide To Love *
4—Super Héros *
5—Family Court *
7—Bobino *
8—Love American Style *
10—Le cirque du capitaine *
11—Bobino *
12—The Dick Van Dyke Show *
13—Bobino *

4.30 3—Wild Wild West *
4—Les Sentinelles de l'air *
5—Drop In
7—Grujeot et Délicat *
8—McHale's Navy
11—Grujeot et Délicat *
12—Lassie
13—Grujeot et Délicat *

5.00 4—Ultra Man *
5—Peyton Place *
7—Bonsoir Copains *
8—Gilligan's Island
10—Patrouille du Cosmos *
11—Daniel Boone *
12—Truth or Consequence *
13—Cinéma de 5 heures **Trois soldats à l'aventure**

5.25 4—Votre foyer madame *

5.30 3—Hogan's Heroes *
4—Les Champions *
5—Get Smart *
8—News Circle *
10—Studio 10 *
12—Beat The Clock *

En soirée

6.00 3—Channel 3 News Hour *
5—Star Performance
7—Madame est servie *
10—Madame est servie *
11—Le gourmet farfelu *
12—Pulse *
TCQ—Jasette

6.25 4—Nouvelles sportives *

6.30 4—Panoramonde *
5—Amaying Prophecies*
8—Hogan's Heroes *
11—Téléjournal

6.50 11—Nouvelles du sport

7.00 3—CBS News *
4—Madame est servie *
5—Dateline
7—Télé-Cinéma : — **Inspecteur de service** *
8—Lassie *
10—Le 10 vous informe *
11—Format 30
12—The Brady Bunch *
13—Le 13 vous informe
TCQ—Nous, une force

7.25 10—Les commentaires de ... *

7.30 3—Glen Campbell *
5—David Frost Review*
8—Mod Squad *
10—Hawaï 5-0 *
11—Alerte dans l'espace*
12—The Courtship of Eddies Father *
13—Hawaii 5-0 *
TCQ—Espace X

8.00 4—Symphorien *
5—Hockey Nite in Canada *
12—Marcus Welby, M.D.*
TCQ—Un matin nouveau

8.30 3—Hawaï 5—0 *
4—Hawaii 5-0 *
7—Soirée du Hockey *
8—Movie of the Week *
10—Symphorien *
11—Soirée du Hockey *
13—Soirée du Hockey *
TCQ—A communiquer

9.00 10—Les mystères de l'Ouest *
12—McGowan & Co. *

9.30 3—Cannon *
4—Soirée canadienne *
12—The Ian Tyson Show *

10.00 8—Marcus Welby M.D.*
10—Au secours ... mon amour *
12—The Persuaders *

10.30 3—Don Rickles Show *
4—Les nouvelles TVA *
10—Les nouvelles TVA *

11.00 3—Channel 3 Night Beat
4—Dialogue *
5—CBC-TV News *
7—Téléjournal *
8—Newscircle *
10—La couleur du temps*
11—Téléjournal *
12—The National News *
13—Téléjournal *

11.15 10—En pantoufles : — **Une main a frappé**

11.18 12—Pulse *

11.20 7—Informa 7 — (nouvelles) *

11.22 5—Viewpoint *

11.23 11—Nouvelles du sport *
13—Nouvelles du sport *

11.29 5—After 11 : — **T.B.A.**

11.30 3—CBS Late Movie *
7—C'est mon opinion *
8—Dick Cavett Show *
11—Ce soir Jean-Pierre*
13—Le 13 vous informe

11.35 7—Informa 7 — (sports) *

11.45 7—Cinéma 7 : — **Cow-boy**

12.00 11—Ciné-Club : — * **Justice pour Selvin.** — Documentaire réalisé par Jiri Weiss, avec Rudi Hrusinski, K. Schwarzkopf. — Dans un document posthume, un poète contestataire, Prix Nobel et apôtre de la justice, révèle les circonstances de son ascension à la célébrité (Tchèque 1968).
13—Ciné-soir : — **Que personne ne sorte**

12.30 4—Musique Marc Legrand *

12.40 4—Fin des émissions

12.45 10—Le 10 vous informe

12.50 10—Fin des émissions

1.00 13—Bonsoir CKTM

1.14 11—Fin des émissions

1.15 7—Avec Jean Julien *

1.30 3—Sign Off

2.30 12—Sign Off

Demain mercredi

En matinée

6.30 3—Test Pattern

7.00 3—CBS Morning News*
7—Musique F.M.
12—Sign On

7.15 4—Mire et musique

7.20 4—Musique Marc Legrand *

7.30 4—Dessins animés *

7.35 3—Morning Report *
12—University Of

7.40 3—CBS Morning News *

7.45 8—Morning Report

7.50 4—Nouvelles *

7.55 3—CBS Morning News *

8.00 3—Captain Kangaroo *
4—Les tannants de chez nous *
7—7 Aujourd'hui *
8—Farm Report *
11—Mire et musique

8.05 12—The Lucille Rivers Show *

8.15 12—Rupert Bear *

8.25 10—Horaire-bienvenue CFTM *

8.30 8—Bullwinkle *
10—Les p'tits bonshommes
11—Le point cardinal
12—Hercules

8.45 4—Bonne journée *
13—Bonjour CKTM

9.00 3—David Frost *
4—Au bout du fil *
7—Edith Serei
8—Cartoon Carousel
10—Le 10 vous informe*
11—En mouvement
12—Magic Tom *
13—En mouvement

9.15 5—Test Pattern & Music
7—Les Oraliens
10—Les tannants de chez nous *
11—Les Oraliens *
13—Les Oraliens *

9.28 5—Opening *

9.30 5—Quebec Schools
7—Télévision scolaire
8—Morning Movie
11—TV scolaire
12—Yoga *
13—Télévision scolaire

9.45 4—Horizon santé *

10.00 3—Lucy Show *
4—Pour vous, Mesdames *
7—Le manège enchanté
10—Pour vous Mesdames *
11—Le manège enchanté*
12—Weight Watchers *
13—Le manège enchanté*

10.15 7—Clak *
11—Clak
12—The A.M. Show *
13—Clak

10.30 3—My 3 Sons *
5—Friendly Giants *
7—Deux poids, deux mesures
11—Monsieur Pipo
12—Green Acres *
13—Monsieur Pipo

10.45 5—Chez Helene
7—Filmatin : — **L'homme qui rétrécit**

11.00 3—Family Affair *
4—Doigts de fée *
5—Sesame Street *
8—What Every Woman Wants To Know *
11—Police du port
12—All About Faces *
13—Police du port

11.30 3—Love Of Life *
4—Dessins animés *
8—Bewitched *
10—Super Héros
11—Linus *
12—McGowan & Co. *
13—Dessins animés

11.45 4—Leçons de beauté *
13—Les petites annonces

Après-midi

12.00 3—Where The Heart Is*
4—Actualité *
7—Miniram
8—Password *
10—Le 10 vous informe *
11—Les chevaliers du ciel *
12—The Flintstones *
13—Le 13 vous informe

12.10 13—Les petites annonces

12.15 4—De tout de tous *
10—Y'a du soleil *

12.25 3—CBS News *

12.30 3—Search for Tomorrow *
7—Informa 7 (nouvelles) *
8—Split Second *
11—Bou-Bou *
12—Matinée With Joe Van *
13—Bou-Bou *

12.45 7—C'est mon opinion

12.50 7—Informa 7 (Sports)

1.00 3—One O'Clock Weather *
4—Deux dans un : — * **Le territoire des Comanches** (5A) — E.-U. 1950. Western de G. Sherman avec MacDonald Carey et Maureen O'Hara. — Les agissements de prospecteurs cupides menacent de briser une entente entre Indiens et Blancs.
L'armada sauvage (6) — E.-U. 1956. Drame d'aventures de J. Barnwell avec George Montgomery et Mona Freeman. — Un planteur américain aux Philippines est en butte à l'hostilité de guérillas indigènes.
7—Bienvenue chez nous *
8—All My Children *

1.03 3—Across The Fence *

1.15 3—Lucille Rivers Show*
5—Test Pattern & Music
10—Ciné-mercredi : — **Le paradis de satan**

1.20 5—Prelude Marc Legrand *

1.30 3—As The World Turns
5—Galloping Gourmet *
8—Let's Make A Deal *
11—Cinéma : — **L'ange gardien** (5E) — Fr. 1942. Comédie de J. de Casembroot avec Lucien Baroux et Roger Duchesne. — Négligée par des parents désunis, une fillette est confiée à son grand-père.
13—Rue Principale

2.00 3—Love is A Many Splendored Thing *
5—Paul Bernard Psychiatrist *
7—Pour vous Mesdames *
8—The Newlywed Game *
13—Pour vous mesdames

2.30 3—Guiding Light *
5—Today's Music
7—Doigts de fée *
8—Dating Game *
12—What's the Good Word *
13—Personnalité féminine

3.00 3—Secret Storm *
5—Take Thirty
7—Femme d'aujourd'hui
8—General Hospital *
10—Banco Banco *
11—Femme d'aujourd'hui *
12—Another World *
13—Femme d'aujourd'hui

3.30 3—Edge of Night *
5—Edge of Night *
8—One Life To Live *
10—Zorro
12—Anything You Can Do *

4.00 3—Amateur's Guide to Love *
4—Super Héros *
5—Family Court *
7—Bobino *
8—Love American Style *
10—Le cirque du capitaine *
11—Bobino *
12—The Dick Van Dyke Show
13—Bobino *

4.30 3—Wild Wild West *
4—Sentinelles de l'air *
5—One Northern Summer
7—Franfreluche *
8—McHale's Navy *
11—Franfreluche *
12—Lassie
13—Nic et Pic *

5.00 4—Cinéma : — **Brigade criminelle** (5A) Fn. 1947. Drame policier réalisé et interprété par Gilbert Gil et Jean Davy. — Un jeune homme se joint à la police pour découvrir l'auteur d'un crime.
5—Peyton Place *
7—Walt Disney
8—Gilligan's Island
10—Patrouille du Cosmos *
11—Walt Disney présente *
12—Truth or Consequences *
13—Cinéma de 5 heures **La révolte des mercenaires** *

5.30 3—Hogan's Heroes *
5—Get Smart *
8—News Circle *
10—Studio 10 *
12—Beat The Clock *

Soirée

6.00 3—Channel 3 News Hour *
5—Look at the world
7—Madame est servie *
10—Madame est servie *
11—Le gourmet farfelu *
12—Pulse *

6.25 4—Nouvelles sportives *
13—Billet populaire

6.30 4—Panoramonde *
8—Hogan's Heroes *
11—Téléjournal
13—Cinéma de 5 heures (suite)
TCQ—Jasette

6.50 11—Nouvelles du sport

6.53 7—Billets populaires

6.55 10—Billet Populaire *

7.00 3—CBS News *
4—Madame est servie *
5—Dateline
7—Hawaii 5-0 *
8—Star Trek *
10—Le 10 vous informe *
11—Format 30
12—As it is *
13—Le 13 vous informe
TCQ—J'ai lu pour vous

7.25 5—Art Instruction Schools *
10—Les commentaires de ...*

7.30 3—Goldiggers *
5—Expo Baseball * **New York at Montréal**
10—Le ranch à Willie *
11—Ma sorcière bien-aimée *
13—Symphorien *
TCQ—Faut aller parmi l'monde

7.55 4—Les billets populaires *

8.00 3—It takes a lot of love *
4—Le ranch à Willie *
7—Baseball *
8—Eddie's Father *
10—Les grandes productions : — **L'homme du Kentucky** *
11—Baseball : — **New York à Montréal** *
12—Wednesday Night Movie *
13—Baseball *

8.30 4—Les grandes productions : — **Compagnons de la gloire** (The Glory Guys) — Comédie dramatique avec Tom Tryon, Harve Presnell et Andrew Duggan. (Couleurs)
8—The Smith Family *

9.00 3—Medical Center *
8—The Marty Feldman Comedy Machine *

9.30 8—The Persuaders *

10.00 3—Mannix *
10—Enquêtes spéciales

10.30 4—Les nouvelles TVA *
5—Sports Week *
7—Téléjournal *
8—The American Adventure *
10—Les nouvelles TVA *
11—Téléjournal *
12—Sports Beat '72 *
13—Téléjournal *

10.52 7—Informa 7 (nouvelles) *
11—Nouvelles du sport *
13—Nouvelles du sport *

11.00 3—Channel 3 Night Beat *
4—Heure exquise : — **Le grand couteau** (4) — E.-U. 1955. Drame de R. Aldrich avec Jack Palance et Shelley Winters. — A cause des tracasseries d'un producteur, un acteur a des difficultés conjugales et finit par se suicider.
5—CBC-TV News *
7—C'est mon opinion
8—Newscircle *
10—La couleur du temps *
11—Ce soir, Jean-Pierre*
12—The CTV National News *
13—Le 13 vous informe

11.05 7—Informa 7 (sports) *

11.10 13—Personnalité féminine

11.15 7—Cinéma 7 : — **Les révoltés de l'Avenger**
10—En pantoufles : — **Agent 3S3 passeport pour l'enfer** *

11.18 12—Pulse *

11.22 5—Viewpoint *

11.25 13—Ciné-soir : — **Le chevalier de Pardaillan** *

11.29 5—After 11 : — **Jason & the Argonauts** *

11.30 3—CBS Late Movie
8—Dick Cavett Show *
11—Rencontre

12.00 11—Cinéma : — **Le bois des amants** (5) — Fr. 1960. Drame de guerre de C. Autant-Lara avec Laurent Terzieff et Erika Remberg. — Un agent français s'éprend de la femme d'un officier allemand.
12—Wednesday Night Feature Movie

12.45 10—Dernière édition

12.50 10—Fin des émissions

12.51 4—Musique Marc Legrand *

1.00 7—Avec Jean Julien *
13—Bonsoir CKTM

1.01 4—Fin des émissions

1.13 5—Postlude Marc Legrand *

1.30 3—Sign Off
11—Fin des émissions

2.00 12—Sign Off

* Programmes en couleurs

Au sujet des allocations familiales

Le premier ministre Davis estime qu'Ottawa devrait accorder aux provinces les mêmes libertés de manoeuvre qu'au Québec

Ottawa (P.C.) — Les provinces devraient pouvoir disposer avec une plus grande liberté des fonds fédéraux, a déclaré hier le premier ministre de l'Ontario, M. William Davis.

Il estime qu'Ottawa devrait accorder aux provinces les mêmes libertés de manoeuvre qu'au Québec au sujet des allocations familiales. Les provinces, dit-il, devraient pouvoir établir leur propre "politique générale de priorités".

En vertu d'un arrangement récemment intervenu entre le Québec et Ottawa, le gouvernement québecois est autorisé à déborder du cadre fédéral des allocations familiales et fixer lui-même quelles sommes verser et à quelles familles.

De l'avis de M. Davis, Ottawa devrait aller plus loin et autoriser les provinces à fixer elles-mêmes leurs priorités dans tous les domaines — et non seulement dans le cadre d'un programme déterminé — et à consacrer les fonds fédéraux à ces priorités.

Dans un discours prononcé au Rotary Club d'Ottawa, M. Davis a précisé que ce principe devrait s'appliquer à divers programmes, notamment les programmes fédéraux-provinciaux à frais partagés.

"Les programmes à frais partagés, dit-il, ne sont pas notre seule préoccupation."

Politique nouvelle

Le gouvernement de l'Ontario s'occupe actuellement de mettre au point une nouvelle politique et des programmes touchant à un ensemble de questions d'ordre social et économique.

Le premier ministre ontarien n'a pas d'objection à ce que le gouvernement fédéral et celui du Québec s'entendent sur les allocations familiales ou d'autres questions sociales. L'Ontario cependant tient à bénéficier du même traitement.

"... l'Ontario, dit-il, désire exercer ses droits et se voir accorder le même traitement pour faire face à ses besoins. "Si la politique sociale occupe une place primordiale dans les préoccupations du Québec, la province de l'Ontario a également des besoins et des objectifs particuliers auxquels nous attachons une importance prioritaire..."

Quant aux ajustements que le Québec entend apporter au programme des allocations familiales, M. Davis ne saurait dire s'ils sont bons pour le pays dans son ensemble, avant que son gouvernement ne les aient étudiés.

Pour être acceptés par l'Ontario, il faudrait qu'ils soient susceptibles d'être adaptés au projet futur de revenu garanti pour tous les Canadiens.

Investissements étrangers

M. Davis a abordé ensuite la question des investissements étrangers au Canada, pour dire qu'il existe suffisamment de richesses au Canada pour combler une bonne partie du vide qui séduit tant les investisseurs étrangers.

"Il n'y a cependant pas assez de richesses pour combler tout le vide. Et là, nous devrons nous tourner vers les investissements étrangers et les solliciter."

Les provinces attendent toujours que le gouvernement fédéral trace les règles concernant les investissements étrangers.

A son avis, les dirigeants de sociétés établies au Canada devraient être des citoyens canadiens et devraient avoir les moyens d'agir au mieux des intérêts de leur société et de leur pays. ■

Les investissements étrangers

Trudeau de nouveau pressé par l'Opposition

OTTAWA (PC) — L'Opposition a pressé de nouveau, hier aux Communes, le gouvernement de dévoiler sa politique sur les investissements étrangers promise depuis quelques mois et dont l'essentiel a déjà été divulgué par le magazine Canadian Forum, au début de l'hiver.

Le premier ministre Trudeau a répété qu'il ne pouvait encore fixer de date précise, étant donné que le rapport est encore en préparation ,a-t-il répondu à une question du chef de l'Opposition, M. Robert Stanfield.

Il a ajouté que cette question des investissements des capitaux étrangers dans l'économie canadienne n'a pas été abordée avec le président Nixon lors de la visite de ce dernier à Ottawa la semaine dernière.

Le chef du gouvernement n'a pas voulu préciser davantage, malgré l'insistance du chef du Nouveau parti démocratique, M. David Lewis, la nature des facteurs responsables du retard apporté à la publication de la politique canadienne dans ce domaine.

Par ailleurs, les députés de l'Opposition ont adressé plusieurs questions au premier ministre afin de l'amener à préciser les sujets qui ont été discuté entre lui et M. Nixon.

M. Trudeau a dit qu'ils avaient parlé de la balance commerciale entre les deux pays, du paste de l'automobile, de la mise en marché du blé canadien, de la guerre du Vietnam, des ressources énergétiqués, de la construction des pipe-lines au nord du Canada, notamment.

Au sujet des relations commerciales canado-américaines, le premier ministre a signalé à M. Lewis que le président Nixon avait exprimé l'espoir que certains pays des Etats-Unis aideraient ces derniers à résoudre son problème d'équilibre des échanges commerciaux.

M. Nixon avait ajouté la balance des paiements, présentement en faveur du Canada, devait se normaliser.

Le gouvernement canadien a promis d'apporter sa collaboration dans ce domaine, a dit encore M. Trudeau.

Ce dernier a ajouté que la question du pacte de l'automobile avait également été abordée mais sans entrer dans les détails des négociations en cours.

Au chapitre des relations commerciales, M. Trudeau a répété que lui et M. Nixon avaient convenu de reviser leurs positions et d'informer leur Chambre respective en vue de mettre fin à l'impasse dans laquelle se trouvent les négociations commerciales entre les deux pays depuis le début de février 1972.

En réponse à une question de M. Broadbent, NPD — Oshawa-Whitby, le chef du gouvernement a précisé qu'aucune date n'aavit ét éarrêtée pour la reprise des pourparlers.

Par ailleurs, aucune entente n'est intervenue au sujet de l'application d'une politique américaine anti-trust sur l'économie canadienne, a signifié M. Trudeau.

CAMPAGNE DE LA FEDERATION CANADIENNE DE LA FIBROSE-KYSTIQUE

La Fédération Canadienne de la Fibrose-Kystique lance présentement une campagne de sensibilisation et d'information auprès de la population du Québec métropolitain.

Cette campagne a pour but de faire connaître les graves conséquences de cette maladie infantile qui atteint un nombre toujours croissant de jeunes Canadiens.

La Fédération Canadienne de la Fibrose-Kystique, tout en appuyant sur le caractère humanitaire de cette campagne, entreprendra le jeudi 18 mai 1972 de midi à neuf heures p.m., la vente d'un tag-day dans tous les points stratégiques du Québec métropolitain. Les fonds recueillis à cette occasion serviront à défrayer les coûts de la recherche médicale dont le but est de détecter la cause précise de la Fibrose-Kystique.

AIDEZ A COMBATTRE LA FIBROSE-KYSTIQUE

A travers le pays

Cautionnement de $10,000

WINDSOR, Ont. (PC) — Le tribunal a fixé hier à $10,000 le cautionnement pour Marce Hurtubise, 30 ans, de Montréal, un des trois inculpés du vol à main armée perpétré l'an dernier contre une banque de Windsor, en Ontario.

Il a été arrêté jeudi dans une boite de nuit de Montréal.

Les deux autres suspects Maurice LeBlanc et Pierre Goyette sont incarcérés.

La police aurait récupéré $3,500 des $14,000 volés à la succursale de la Banque royale du Canada. ■

Techniciens

OTTAWA (PC) — L'échelle des salaires des techniciens de la Société Radio-Canada prévoit un sommet annuel de $9,358 pour celui dont l'expérience compte sept ans.

Dans une dépêche transmise dimanche, au sujet du différend contractuel entre le réseau et le syndicat NABET, la Presse Canadienne avait précisé incorrectement que le salaire annuel d'un technicien qualifié était de $9,800. ■

L'impôt

OTTAWA (PC) — A moins de deux semaines de la date-limite pour l'envoi des déclarations d'impôts pour 1971, le ministère fédéral du Revenu a déjà remboursé près de $3.4 millions et a préparé des chèques pour plus de $406 millions.

Rappelons que c'est le 30 avril qu'expire le délai prévu pour l'expédition des déclarations d'impôts. Cependant, comme cette date tombe cette année un dimanche, l'administration acceptera les envois portant le cachet de la poste du 1er mai. ■

Moins d'emplois

TORONTO (PC) — Plus de 350 étudiants ne pourront se trouver cette année des emplois d'été au ministère ontarien de la Santé par suite du programme de réorganisation gouvernementale, a déclaré lundi un porte-parole.

Ces emplois seront réservés à quelque 400 fonctionnaires déplacés par la création de la nouvelle commission d'assurance-maladie qui commencera ses activités le 1er avril. ■

Dépollution

OTTAWA (PC) — Les Canadiens devraient surveiller de près l'accord sur la depollution des Grands Lacs signé samedi par MM. Trudeau et Nixon, a déclaré hier, à Ottawa, le premier ministre de l'Ontario, M. William Davis.

M. Davis a précisé qu'il ne mettait en question ni la valeur philosophique de l'accord, ni l'intégrité des Etats-Unis, mais bien plutôt la capacité de l'administration américaine à rassembler les fonds nécessaires à l'exécution de ce plan de cinq ans, qui, a-t-il rappelé, doit encore être ratifié par le Congrès. ■

Filles et femmes cadets

OTTAWA (PC) — Jeunes filles et jeunes femmes pourront dorénavent faire partie d'effectifs jusqu'ici exclusivement réservés au sexe masculin, ceux des cadets de l'armée canadienne.

Le conseil des gouverneurs de la Ligue des cadets de l'armée canadienne a effectivement décidé à l'unanimité à sa réunion annuelle tenue hier, d'admettre du beau sexe au sein de cette organisation qui groupe quelque 40,000 jeunes gens entre 13 et 19 ans.

La décision doit maintenant être soumise pour ratification au ministère de la Défense nanale et au parlement.

"Bomarc"

OTTAWA (PC) — Le Canada n'a pas l'intention de remplacer sur son territoire les missiles "Bomarc" par de nouvelles armes nucléaires, a déclaré M. Pierre Elliott Trudeau aux Communes.

Répondant à une question de l'ex-leader néo-démocrate T.C. Douglas, le premier ministre a souligné que la décision gouvernementale avait été clairement expliqué dans le dernier Livre blanc sur la Défense.

M. Douglas avait expliqué sa question par les rumeurs voulant que l'OTAN remplace les "Bomarc" par d'autres engins plus récents. ■

L'entreprise privée

NORTH BAY (PC) — Dix autobus scolaires de 40 passagers chacun sont arrivés à North Bay en fin de semaine pour remplacer l'entreprise privée qui assure les transports en commun de cette ville ontarienne.

Les chauffeurs de l'entreprise sont en grève depuis février dernier.

Les autorités municipales ont acheté ces autobus, valant $10,000 pièce, et espèrent que le service des transports pourra reprendre dans le courant de la semaine. ■

L'épiscopat en réunion

"L'aspect politique de la question sociale ne relève pas des évêques"

—Père Patrick Kerans

(De notre envoyé spécial à Ottawa, Charles DeBLOIS) — C'est l'une des idées majeures que le vice-président de l'Office d'action sociale (secteur anglais) — le père Patrick Kerans, S.J. — a développée hier, en présentant aux évêques canadiens réunis en assemblée plénière à Ottawa, un document de travail sur "la justice au Canada".

Toujours selon le professeur Kerans, l'engagement politique de l'épiscopat l'amènerait éventuellement à des compromis". Il risquerait au surplus d'être rejeté, non sans de bonnes raisons, par une partie de la population et surtout, il pourrait conduire l'épiscopat à faire corps avec des partis politiques ou des "blocks puissants de l'établishment".

Par ailleurs, le sociologue estime que le silence des évêques, comme d'ailleurs celui de tout leader, revêt un caractère politique. C'est pourquoi, tout en soulignant qu'il n'est pas du ressort des évêques de résoudre les problèmes économiques du Canada, le professeur Kerans estime que ces derniers ont un rôle actif et éminemment pastoral à jouer: Celui de changer les mentalités face à l'injustice sociale.

"Les évêques, a-t-il déclaré en substance, ont à faire prendre conscience aux fidèles que la racine de toute injustice se trouve eu eux, dans leur propre auto-suffisance, dans leur orgueil".

Le document de travail a retenu trois thèmes proposés par les offices de l'action sociale, en regard des options prises par l'assemblée plénière d'Edmonton, en septembre 1971, et dans l'esprit du document officiel sur "la justice dans le monde" du synode d'octobre 1971: La justice sociale dans la vie interne de l'Eglise: L'autodétermination, le partage du revenu national, La question de régie interne. — "La justice sociale dans la vie interne de l'Eglise" — et les deux autres questions — "L'autodétermination" et "le partage du revenu naional" — sont complémentaires. Elles constituent trois "éclairages" particuliers d'une même valeur, la justice sociale.

Concrètement, les divers ateliers de travail ont commencé hier après-midi et ont porté sur les deux questions suivantes: Les standards de vie dans l'Eglise et l'administration financière et les priorités pastorales. Les membres du comité exécutif de la C.C.C. ont exprimé le souhait que les évêques se documentant largement sur la situation qui prévaut dans leur diocèse respectif, et qu'ils illustren leurs inerventions dans les "circuliminores" de leurs expériences personnelles. Ces ateliers de travail se déroulent cependant à huis-clos. Mgr Gilles Ouellet doit faire le point sur ces activités, lors d'une rencontre avec les journalistes, ce midi.

Hier soir, le public d'Ottawa s'est associé aux évêques, lors d'une célébration eucharistique en la cathédrale d'Ottawa. Réunissant environ 80 évêques de tout le pays, cette concélébration était présidée par Mgr William Power, président de la Conférence catholique canadienne et évêque d'Antigoonish. Commentant le texte de saint Mathieu sur les béatitudes, le prélat a exprimé l'opinion que "nos conemporains redécouvrent ce réalisme radical des béatitudes". Il a poursuivi en expliquant que, de nos jours, les restrictions personnelles et le partage, sont des nécessités pratiques pour apporter à la famille humaine, un minimum de justice et de paix. "Pareillement, a-t-il conclu, la clef du renouveau interne de l'Eglise se trouve dans une meilleure répartition du personnel, dans un partage équitable des ressources et dans une plus large participation à sa mission".

Aujourd'hui, la majeure partie des discussions portera sur le sacerdoce à la lumière du IIIe synode. Ce n'est que vendredi, prochain, que les évêques feront part des décisions qu'Ils auront pris au cours de la semaine. ■

Appelez à tarifs réduits par l'interurbain automatique, au Québec et en Ontario

Durant toute la semaine, il y a des périodes qui vous permettent de faire des appels interurbains à tarifs réduits si vous composez vous-même*. Choisissez la période qui vous convient le mieux en vous guidant sur le tableau ci-dessous.

HEURE	DU LUNDI AU SAMEDI	DIMANCHE
DE 8 A 18 HEURES	TARIF ORDINAIRE	RÉDUCTION DE 3/4
DE 18 A 23 HEURES	RÉDUCTION DE 1/3	RÉDUCTION DE 1/2
DE 23 A 8 HEURES	RÉDUCTION DE 2/3	

Ces nouveaux tarifs s'appliquent aux appels faits dans le territoire desservi par Bell Canada au Québec, en Ontario, au Labrador et dans les Territoires du Nord-Ouest.

*Si l'interurbain automatique n'est pas encore en service là où vous demeurez ou dans la localité où vous appelez, la téléphoniste achemina votre appel aux tarifs de l'interurbain automatique.

Bell Canada

Restez en contact par l'interurbain... tout en profitant des tarifs les plus bas.

CAMP DE VACANCES

L'OASIS NOTRE-DAME

(Lac Simon, cté Portneuf)

Le camp, dirigé par les Religieux de St-Vincent-de-Paul, reçoit les garcons de 9 à 17 ans du 25 juin au 20 août, ou pour l'une des deux sessions : celle du 25 juin au 22 juillet ou du 26 juillet au 20 août.

Le camp a deux groupes différents: les campeurs juniors âgés de 9 à 14 ans et les campeurs seniors de 15 à 17 ans.
Des activités variées sont offerts aux campeurs, telles que : plein air, scolo-culturel, sport, etc...

Pour renseignements supplémentaires et inscription, communiquez avec :

CHARLES-HENRI AUDET, ptre s.v.
ou
ADRIEN DUPERRE, fr. s.v.
804 côte d'Abraham, Québec 4 — Tél. : 525-7178

ECONOMISEZ!

Que ce soit pour sous-sol, chalet ou toute autre construction ou réparations, faites de vraies économies sur l'achat de matériaux de construction.

FOAM ISOLANT 1" d'épaisseur m.p. $50.00

VENEER A PLANCHER 4' x 8' x 3/8" $8.00

TUILES A PLAFOND 1re qualité - A partir de .10

PANNEAUX A PLAFOND 4' x 4' x 1/2" d'épaisseur. Fini. ch. $2.20

MARCHES D'ESCALIERS Pin clair, séché, 36". Spécial $2.95

PANNEAUX PREFINIS SUR BOIS 10 sortes différentes (4'x8') sélectionnées, à compter de $2.80

STYROFOAM bleu, 1" m.p. $155.00

BOIS DE TOUTES SORTES 2" x 3" x 8' - mc. .36
Aussi: 1" x 2"—1" x 3"—2" x 2"—2" x 4". Planches, etc.

RIPPES PRESSEES
7/16" - 4' x 8' $3.50
5/16" - 4' x 8' $4.25

Grande quantité de portes extérieures et fenêtres de toutes sortes, première qualité et aussi avec légères imperfections.

à de vrais prix d'aubaines

LIVRAISON GRATUITE AVEC TOUTE COMMANDE RAISONNABLE.
Aussi materiaux neufs et usages de toutes sortes à prix d'aubaines

MODERN PLYWOOD LTD.

1205, Courcelette - Ville de Bélair - Tél.: 842-1911

● Taxe fédérale incluse ● Ouvert jeudi et vendredi soir

l'Action Québec

64e année, No 187
Mardi,
18 avril 1972

LES SPORTS

Ce que j'en pense

PAR JEAN POULIOT

LE SYLLOGISME DE LA SEMAINE

Les Rangers battent le Canadien.
Or, les Remparts battent les Rangers.
Donc, ...

COURTE SAISON MORTE

La saison morte du sport professionnel dans la province de Québec a duré exactement une journée, soit vendredi le 14 avril. Les Canadiens ont été éliminés le jeudi et les Expos ont commencé à jouer ... et à gagner, le samedi.

Habituellement, il n'y a pas de saison morte, car le baseball débute vers le 7 avril et les Canadiens survivent jusqu'en mai. Deux grèves ont rendu possible cette journée de répit. La grève officielle des joueurs de baseball et la grève officieuse de plusieurs porte-couleurs du Canadien .

Scotty Bowman a évidemment sa part de responsabilité, dans la mesure où il dirige vraiment l'équipe. Mais tout le monde sait que depuis le départ de l'autoritaire Toe Blake et la retraite de Frank Selke, Sam Pollock a choisi parmi ses pantins pour diriger l'équipe. Mais que Bowman emploie Houle sur un jeu de puissance décisif dans une joute où il a besoin d'un but en prétendant que ça peut lui donner confiance, c'est placer la charrue avant les boeufs. Les athlètes ont aussi leur part de responsabilité, particulièrement Pete Mahovlich qui se promenait avec un contrat des Fighting Saints du Minnesota dans ses poches.

Enfin, depuis le départ de Béliveau et de Ferguson et malgré les prouesses de Dryden, le Canadien est mieux de contremander son abonnement au titre et de payer à chaque édition : ça fera meilleur marché à la longue. Devant une bonne équipe, si on ne prend pas la précaution d'en intimider les meilleurs compteurs, si on rencontre quelques arrêts casse-reins du gardien et si on a affaire à un meilleur stratège derrière le banc, il faut s'attendre à plier bagages en avril.

Ce n'est pas tout pour un instructeur d'être bilingue : il doit également parler le langage des joueurs ou les forcer à comprendre le sien.

LES EXPOS FONT PEAU NEUVE

Quand fut lancé le concours pour trouver le nom des Expos, plusieurs en faisant allusion à l'âge des Maury Wills, Donn Clendenon, Dick Radatz, Elroy Face et Mudcat Grant les appelaient les EX-PEAUX. Aujourd'hui, avec l'addition des Tim Foli, Ken Singleton et Mike Jorgensen, il faudra sans doute parler des "nouvelles peaux".

Les trois joueurs acquis dans l'échange pour Rusty Staub ont probablement sauvé la joute d'ouverture avec leur performance de la fin de semaine. Jorgensen a pratiquement gagné à lui seul le match contre Bob Gibson samedi, alors que les trois joueurs ont fait plus que leur part dans le triomphe de dimanche. Ils auront donc une bonne claque au parc Jarry cet après-midi ,comme on peut le présager à la suite de la parade d'hier.

Qui gagnera à cet échange ? Les Mets ont une chance de remporter le titre cette saison et ils croient qu'avec Staub, c'est dans le sac. Or, ils pouvaient disposer de leurs trois jeunes joueurs sans affecter l'équipe actuelle ou future.

Les Expos sont prêts à faire face à une certaine perte de popularité, qui peut financièrement être absorbée par le fait qu'ils participent aux revenus de la télévision américaine pour la première année. Mais il faut qu'ils aient une bonne équipe le jour où ils auront 60,000 sièges à remplir au stade olympique au lieu des 30,000 du parc Jarry. A ce moment-là, l'atmosphère de fête des "beer partys" du vendredi soir n'existera plus et il faudra du baseball gagnant.

Ils en sont rendus à un point où leurs lanceurs doivent absolument compter sur un champ intérieur étanche pour gagner. Si dans l'esprit de Mauch et de Fanning, l'alignement de l'an dernier, y compris Staub, ne peut pas jouer pour .500, tout échange assurant l'étanchéité du vaste trou au centre du losange est valable, même s'il implique un cogneur régulier, opportuniste et encore relativement jeune.

Comme disait Fanning lors d'une visite dans un club social de Québec l'an dernier : "Si vous donnez quelque chose de bon pour obtenir ce que vous voulez, vous pourrez toujours parler d'affaires avec les autres gérants généraux".

L'ANECDOTE DU JOUR

Un pessimiste mentionnait devant le père de Don Fontana, lors de la fondation de World Championship Tennis, que Lamar Hunt perdrait un million de dollars par année avec cette aventure.

"Alors, répondit M. Fontana, ça veut dire qu'il va être "cassé" dans 150 ans".

Ici et là

Félicitations à l'équipe formée de Jacques Laforest, Gaétane Brassard, Jean-Paul Lelièvre et Micheline Laforest qui a remporté le championnat mixte des maîtres disposant en finale par 5-3 du quatuor de eJan Roberge. — La rumeur veut que Jean Sawyer ait été approché pour devenir publicitaire de la ligue Junior A majeur du Québec l'an prochain. — Le chandail No 14 porté par Gil Hodges a été retiré par les Mets. — Un grand ami des Braves et des As de Québec, Lou Perini, est décédé à West Palm Beach.

Laurent Beaudoin, de Bombardier, a été approché en vain par des hommes d'affaires intéresses aux Nordiques de Québec. — L'Association régionale de soccer tiendra son assemblée générale lundi le 24 avril au Patro Roc-Amadour. — Comme Robert Lebel affirme qu'il en est à sa dernière année comme président de la LJMQ, le nom de Roland Mercier est souvent mentionné comme son successeur. — La station de ski de Stoneham demeurera ouverte jusqu'au 23.

La finale de la ligue Progression a lieu ce soir à 7h.45 au Colisée et la soirée de fin de saison se tiendra vendredi soir. — Le Couillard de Ste-Foy a perdu contre une équipe plus âgée et plus expérimentée. Malgré cela, une plus forte compétition durant la saison aurait pu apporter un résultat différent. Pariez votre chemise que Bob Chevalier inscrira son équipe dans un circuit junior A l'an prochain. — Comme les Flyers de Philadelphie jouent à guichets fermés, on ajoutera 2,249 sièges au Spectrum au coût d'un million de dollars. — C'est par admiration pour Jean Béliveau que Rusty Staub a choisi le No 4 chez les Mets. — Une réunion d'information sur le championnat senior canadien et la coupe nord-américaine de water-polo a lieu demain midi au paviloin Pollack. ■

LES HAWKS N'AURONT PLUS D'EXCUSES ET LES BRUINS VONT SE MEFIER DES BLUES

Par la PRESSE CANADIENNE

Vic Hadfield, capitaine des Rangers de New York, prévoit 'un match beaucoup plus dur" à Chicago ce soir, lors de la 2e partie de leur série demi-finale, 4 de 7, avec les Black Hawks.

Il parlait alors au nom de ses coéquipiers, à la suite de leur victoire de 3-2 sur les Hawks dimanche soir, à l'occasion du premier match de cette demi-finale de la coupe Stanley, alors que les Rangers ont dominé le jeu pendant 2 1-2 périodes.

"Il était facile de constater que leurs réflexes n'étaient pas aiguisés", a ajouté Hadfield.

En dépit de ce handicap, les Hawks se sont ressaisis avec deux buts dans les 7 dernières minutes de jeu.

Les Hawks, qui avaient été inactifs pendant sept jours en attendant l'élimination des Canadiens de Montréal par les Rangers, devraient se retrouver ce soir.

Le pilote Billy Reay, du Chicago, probablement dans le but de donner aux Rangers un faux sens de sécurité, différait d'opinion avec Hadfield.

"Je ne blâme pas le repos du tout. La première période m'inquiétait à la suite de cette longue période d'inactivité, mais nous nous en sommes tirés. Vous ne pouvez enlever les mérites des Rangers, car ils ont très bien patiné".

Par ailleurs, Reay a bien l'intention de ne pas répéter son expérience de placer Chico Maki à l'aile gauche, aux côtés de Stan Mikita et Cliff Koroll, croyant que le trio serait plus puissant en remplaçant Jerry Korab par Maki.

Mais, après deux buts des Rangers contre ce nouveau trio, Reay a renvoyé Maki aux côtés de Chris Bordeleau et Bobby Hull et il a bien l'intention de le laisser là.

Par contre, Eric Nesterenko continuera d'évoluer comme réserviste et Korab ou Bryan Campbell s'alignera aux côtés de Mikita et Koroll.

Er Giacomin, gardien des Rangers, n'a pas participé à l'exercice hier en raison d'une blessure à un genou. Il devrait affronter les Hawks devant els caméras de la TV à 8 hres 30 ce soir.

Il s'est forcé le genou gauche vers la fin du match dimanche.

Le défenseur Jim Neilson, qui a subi des examens aux rayons X pour un doigt fo[illegible] à la main gauche, sera aussi lancé dans la mêlée.

BRUINS

Le pilote Tom Johnson, des Bruins de Boston, n'a pas hésité longtemps pour choisir le gardien Eddie Johnston afin d'affronter les Blues de St-Louis dans le premier match de leur série demi-finale ce soir.

Par contre, il se demandait encore hier qui remplacera Derek Sanderson si le jeune centre ne peut jouer ce soir.

Sanderson a été isolé à l'hôpital dimanche en raison d'un virus et aussi parce qu'il avait subi antérieurement des traitements spéciaux pour coliques.

Johnson a été choisi pour affronter les Blues, qui ont éliminé Minnesota dimanche, dès les premières minutes de l'exercice, mais Gerry Cheevers sera devant la cage des Bruins lors du 2e match de la série jeudi, les deux parties devant débuter à la TV à 7 heures 30 p.m.

Les Bruins, inactifs depuis une semaine, soit depuis l'élimination du Toronto, ont profité de ce repos pour soigner leurs blessures.

Sanderson était absent à l'exercice dominical et son compagnon de chambre John McKenzie a immédiatement averti Johnson de la maladie du jeune centre.

Le Dr Eral Williams a rendu visite à Sanderson et lui a ordonné de retourner à l'hôpital immédiatement.

"Si Sanderson ne joue pas ce soir, je vais utiliser Garnet Bailey au centre, entre Johnny Bucyk et Mike Walton et, si cela ne fonctionne pas, j'enverrai Walton au centre", a déclaré Johnson hier.

Tout comme Reay, Johnson craint que le long repos de ses hommes leur nuise, comme ce fut le cas pour les Hawks dimanche, après la première période.

Par ailleurs, Johnson a rappelé que les Blues n'avaient pas été des victimes faciles au cours de la saison régulière, surtout à St-Louis.

Par contre, Don Awrey prétend qu'il joue toujours bien à St-Louis, mais il est handicapé par un malaise au dos. S'il ne peut jouer régulièrement ce soir, Ted Green le remplacera probablement. ■

Pointeurs Stanley

Par la PRESSE CANADIENNE

	B.	A.	Pts
Roberto, SL	6	5	11
Fairbairn, NY	5	4	9
Esposito, Bos	4	5	9
Orr, Bos	1	8	9
Drouin, Min.	4	4	8
Unger, SL	3	4	7
Bordeleau, Chi	3	4	7
Pappin, Chi	2	5	7
Rousseau, NY	2	5	7
Parise, Min	3	3	6
Goldsworthy, Min	2	4	6
Stemkowski, NY	1	5	6
Oliver, Min	0	6	6

HIER

Coupe CALDER
Demi- Demi-finale 4 de 7
N.-Ecosse 4, Boston 1
(N.-Ecosse mène 1-0)

Ligue JUNIOR MAJEURE D'ONTARIO
Demi-finale 4 de 7
Peterborough 6, Malboros 4
(Peterborough gagne 4 à 1)

Championnat Jr B PROVINCIAL
Demi-finale 2 de 3
Jonquière 4, Sainte-Foy 2
(Jonquière gagne 2-0)

AUJOURD'HUI

Coupe STANLEY
Demi-finale 4 de 7
New York à Chicago
(New York mène 1-0)
St-Louis à Boston
(Première partie)

Coupe CALDER
Demi-finale 4 de 7
Cincinnati à Baltimore
(Première partie)

Ligue JUNIOR MAJEURE DU QUEBEC
Demi-finale 4 de 7
Shawinigan à Cornwall
(Cornwall mène 3 à 1)

Ligue JUNIOR B DE L'EST
Finale 4 de 7
St-Romuald à Ste-Foy
(Première partie)

Ligue JUNIOR B QUEBEC-PORTNEUF
Finale 4 de 7
Grand-Mère à Beauport
(Grand-Mère mène 1-0)

Ligue PROGRESSION
Finale : une partie
Loups vs Castors 7 h. 45 ■

Hockey intermédiaire

Mercredi soir à Pont-Rouge, les joueurs de Raymond Paquet tenteront de prendre une avance de 3 à 0 sur Montmagny. Vendredi dernier, ce fut un véritable pique-nique pour les porte-couleurs du Pont-Rouge qui l'emportèrent 21 à 4. Donald Beaumont récolta 4 buts, tandis que Simon Giroux, Yvon Drapeau y allaient d'un truc du chapeau. Jean-Marie Bédard, Jacques Laroche Michel Brière et Jean Rioux comptèrent également à 2 reprises. La partie fut très rude tout comme celle de dimanche à Montmagny, alors que Pont-Rouge décrocha un deuxième gain, 7 à 4. Dans cette deuxième partie, Donald Beaumont s'illustra encore une fois, récoltant 1 but et 2 passes. Jacques Laroche et Michel Brière participèrent à 2 des buts des leurs.

La partie de mercredi soir à Pont rouge promet d'être des plus intéressante car Montmagny se doit de l'emporter s'il ne veut pas être acculé au pied du mur. De plus, les visiteurs jouent du jeu très rude et certains joueurs du Pont-Rouge auront des comptes à régler. Le gran davantage du Pont-Rouge est de présenter un club au grand complet et en excellente forme. Quant à Montmagny, en plus du jeu rude qui est leur atout majeur, il ne faut pas oublier la présence du champion compteur Louis Fortin.

Tous les supporteurs du Pont-Rouge de la ligue Intermédiaire Moison se feront donc un devoir d'être présents à cette rencontre de mercredi qui pourrait bien être la dernière partie locale de leurs favoris. ■

La confusion demeure

Des négociations sont présentement en cours entre les responsables de "La soirée du hockey" et les deux réseaux français de télévision afin d'assurer la transmission des séries semi-finales et finales de la coupe Stanley. Toutefois, comme il est difficile de prévoir une entente avant la rencontre de mardi soir entre les Rangers de New York et les Black Hawks de Chicago, les dispositions ont été prises afin que celle-ci soit transmise à la radio par les stations du groupe Télémédia :

CKAC-Montréal, CKCH-Hull, CHLT-Sherbrooke, CHLN-Trois-Rivières, CJBR-Rimouski, ainsi que par : CKCV-Québec, CJMT-Chicoutimi, et les stations du groupe Radio-Nord.

On espère être bientôt en mesure d'annoncer la conclusion d'un accord qui assurerait la présentation à la télévision des séries semi-finales et finales.

MacLaren Adversiting ■

Yvon Duhamel champion "officieux" à Atlanta

L'American Motorcycle Association a maintenu le projet logé contre Jody Nicholas, conducteur de la Californie, qui montait une Suzuki dans la course de motocyclettes de 125 milles à Atlanta dimanche après-midi. A la suite de l'épreuve, on avait établi que la motocyclette de Nicholas était munie d'une culasse non règlementaire.

On a alors désigné Yvon Duhamel de Montréal, coureur de l'équipe Kawasaki, comme gagnant non officiel en précisant que la publication des résultats officiels et l'attribution des bourses en argent seraient annoncées plus tard.

Duhamel, le meilleur motocycliste du Canada que l'on considère comme le plus rapide au monde, dû se surpasser à bord de sa Kawasaki de 750cc après qu'il fut obligé de faire deux arrêts pour le plein d'essence en plus de perdre une minute afin de remplacer un fil de bougie. Bien que Duhamel rattrapait trois secondes sur le premier à chaque tour de piste vers la fin de l'épreuve, il termina sept secondes en arrière de celui-ci.

Paul Smart, d'Angleterre, coéquipier de Duhamel qui montait également une Kawasaki 3 cylindres, mena le bal durant la majeure partie de la course pour finalement terminer non officiellement au deuxième rang . Le troisième coureur sur Kawasaki, Gary Nixon de l'écurie Hansen qui détient présentement le championnat des Etats-Unis, termina au 6e rang.

Les nouvelles motocyclettes de 750cc peuvent atteindre 180 milles à l'heure. ■

SKI

JASPER (P.C.) — Phil Monod, de Banff, et Jayne Woodcock, de Toronto, ont remporté les médailles d'or samedi, à la fin des championnats canadiens de ski juvénile.

Les deux skieurs de 14 ans ont été choisis en raison de leur belle tenue dans les descentes, slaloms géants et slaloms et pourront s'entraîner avec l'équipe nationale cet été.

Rob Safrata, de Toronto, a remporté la médaille d'argent dans le combiné masculin et Bob Knight, de Prince George, C.-B., la médaille de bronze.

Karen Kinsmill et Susan Asleti, de Toronto, ont mérité les médailles d'argent et de bronze respectivement chez les fillettes.

Dans la dernière épreuve, le slalom, samedi, Monod a eu raison de 51 rivaux avec un temps combiné de 1:37.76.

Il s'était classé 2e dans le slalom géant vendredi et 3e dans la descente jeudi.

Knight s'est classé 2e dans le slalom en 1:38.66, devant Brian Battison, de Penticton, C.-B., en 1:40.49.

Brian Fitzpatrick, de Montréal et Michel Pratte, de Rouyn, ont pris les 4e et 5e rangs.

FILLES

Loni Klettl, 12 ans, de Jasper, a remporté le slalom féminin avec un temps combiné de 1:47.2, devant Mlle Eslett en 1:47.77 et Susan O'Sullivan, de Vancouver, en 1:48.22.

Rhonda Cole, de Wakefield et Elyse Martin, de Montréal, ont pris les 4e et 5e rangs respectivement.

Quatre-vingt-cinq skieurs, venant de tous les coins du pays, ont pris part à ces compétitions de trois jours sanctionnées par l'Association canadienne de ski. ■

Coquetel sportif

NE WYORK (AFP) — L'Américain Floyd Patterson, ancien champion du monde des poids lourds, et l'Espagnol Jose Manuel Ibar Urtain, champion d'Europe, ont donné leur accord pour s'affronter en 10 rounds en juin au Madison Square Garden de New York.

Les négociations entre les représentants des deux boxeurs et Teddy Brenner, promoteur new-yorkais, sont toujours en cours quant aux garanties financières mais la rencontre est tacitement conclue.

Urtain, qui est depuis quelques jours à New York, s'entraînera dans le gymnase Telstar sous la direction de Gil Clancy, gérant d'Emile Girffith.

—oOo—

SEATTLE, Washington (AFP) - La commission de boxe de l'Etat de Washington a décidé d'ouvrir une enquête auprès du professionnel Fraser Scott qui, e nannonçant son retrait de la boxe en début de semaine, a avoué avoir participé à deux combats arrangés à son désavantage.

CENTRE MEDICAL
DU VERRE DE CONTACT
DOCTEUR
CAMILLE GELINAS, M.D.
Suite 380, Edifice Grande-Allée,
580 est, Grande-Allée, Québec.
Strictement sur rendez-vous
Tél.: 523-1471.

Verres de Contact
Centre d'Application de
Lentille Cornéenne
DR FERNAND BELLEMARE, M.D.
350 Boul. Charest Est
Suite 202
Québec — 529-3694

Les brebis égarées du Forum réintégreront le bon troupeau

MONTREAL (PC) — La ligue Junior de l'Ontario a permis hier soir aux Canadiens juniors de Montréal de suspendre leurs activités dans son circuit pendant la saison 1972-73.

Un porte-parole de Canadian Arena Co., propriétaire des Canadiens juniors, a dit que le club avait demandé une license dans la ligue Junior A du Québec et il espère l'obtenir lors de la prochaine assemblée du circuit québécois.

Coupe Memorial

Le programme de la semaine de la coupe Memorial à Ottawa, à partir du 8 mai, inclut un lunch le 9 et un dîner réservés aux hommes le 11.

Earl Dawson, président du comité de championnat junior de l'ACHA, a déclaré hier soir, lors d'une conférence de presse, que la tradition exigeait la présentation de célébrations uniquement masculines.

Comme les foules qui assistent aux matches de hockey junior comptent une femme pour trois hommes, on a demandé à Dawson comment les femmes allaient réagir.

"Elles devront rester à la maison", a rétorqué Dawson.

L'ACHA commanditera le lunch et le gouvernement de l'Ontario, le dîner.

Par contre, mettant fin à une autre tradition, l'ACHA va présenter une série à la ronde de trois matches entre les champions de la LJQ, de la LJO et de la LHO en vue de l'obtention de la coupe Memorial.

Les deux meilleurs clubs du tournoi à la ronde s'affronteront dans un match-suicide décisif le 14 mai.

Dawson a expliqué qu'une égalité en vue du match-suicide décisif sera brisée par une autre partie éliminatoire entre les deux clubs égaux.

Toutefois, en raison du temps limité et la TV, on devra tirer au sort au cas où il y aura triple égalité à la fin des premières rondes.

Offre ridicule

Un dirigeant a révélé que CTV avait fait une offre "ridicule" pour les droits du match final parce que Radio-Canada ne pourra probablement pas le télédiffuser en raison de la grève.

L'ACHA songe maintenant à la télédiffusion en circuit fermé ou par câbles afin d'obtenir davantage de revenus.

Dawson a également révélé qu'un nouveau trophée avait été donné par la famille Stafford Smythe, lequel trophée sera remis au joueur le plus utile dans la finale junior canadienne.

D'autre part, Dawson a déclaré que la nouvelle formule du tournoi à la ronde connaîtra des succès si personne n'y perd financièrement.

Il a ajouté que la Banque Royale achète 500 billets pour chacun des quatre matches prévus, en plus de billets au lunch pour les joueurs.

Enfin, chaque joueur des trois clubs impliqués recevra une montre de Gruen Watch Co., évalué à $175, en souvenir de la compétition.

A Québec

L'encouragement que témoigne la population québécoise aux Remparts est formidable. Ayant terminé la saison régulière avec une augmentation de 1,564 amateurs sur la saison dernière, les champions junior canadiens vont certainement établir un nouveau record d'assistance dans les séries. Après 4 rencontres au Colisée, 48,319 spectateurs ont assisté à ces rencontres pour établir une moyenne de 12,079 par joute. Déjà les Remparts marquent une augmentation de 9,919 amateurs après le même nombre de parties que la saison dernière. Donc, les champions junior canadiens établiront certainement une nouvelle marque dans ce domaine. ■

F. GEDEON
ROULEAU
OPTICIEN D'ORDONNANCES
LUNETTES
1077, rue St-Jean
Tél. : 524-2358

SPECIALISTE DE LA VUE
Dr Laurent Massicotte
OPTOMETRISTE
LENTILLES CORNEENNES
1111, rue ST-JEAN — Québec — 529-6686

côté enseignes
un point c'est tout!
Côté Enseignes Limitée
1360, PROVINCIALE
QUÉBEC 8. (418) 683-4485
A travers la Belle Province

300,000 supporteurs ont accueilli leurs Expos

(par Glenn Cole)

MONTREAL (P.C.) — Les Expos de Montréal ouvriront enfin leur saison locale 1972 aujourd'hui et le club de baseball présentera de nombreux nouveaux venus dans son alignement.

Dix joueurs, qui n'étaient pas avec le club lors du match d'ouverture l'an dernier, feront leur début au Parc Jarry lorsque les Expos recevront les Mets de New York, à 2 h. 15 p.m.

Il va sans dire que quelques anciens ont disparu, y compris le nouveau voltigeur des Mets, Rusty Staub, ancienne idole locale qui a été échangée en retour de Ken Singleton, Tim Foli et Mike Jorgensen, le 6 avril.

Staub a dominé les Expos dans la plupart des domaines offensifs l'an dernier et plusieurs ont critiqué l'échange qui a envoyé les trois jeunes joueurs des Mets à Montréal.

Mais le trio s'est fortement rendu populaire en fin de semaine à St-Louis, où les Expos ont remporté deux victoires de 3-2 aux dépens des Cards.

Samedi, Jorgensen a produit trois points, dont deux avec un circuit, en aidant Bill Stoneman à remporter son premier gain de la saison.

Dimanche, Singleton a produit le point égalisateur et Foli a exécuté deux jeux défensifs spectaculaires en gardant les Expos dans le match.

Approbation

Près de 300,000 personnes ont assisté à la parade annuelle des Expos hier et les plus forts applaudissements ont été réservés à Foli, Jorgensen et Singleton.

Les autres nouveaux venus sont les lanceurs Tom Walger, Danny Lemaster et Mike Torred, Hector Torrez, Terry Humphrey et Ron Woods. Ces trois derniers ont terminé la saison dernière avec le club, mais n'étaient pas ici au début du calendrier.

Le gérant Gene Mauch a révélé que Steve Renko affronterait le gaucher Jerry Koosman, des Mets, aujourd'hui. Renko a présenté une fiche de 3-2 contre les Mets l'an dernier, les ayant vaincus lors du match local d'ouverture l'an dernier.

En dépit des pluies de la fin de semaine, le terrain du Parc Jarry est en bon état, à l'exception de quelques flaques d'eau au champ extérieur.

Parade

La police a évalué à plus de 300,000 personnes la foule qui a accueilli avec enthousiasme les Expos dans les rues de Montréal hier, à l'occasion de leur parade annuelle précédant l'ouverture de la saison.

Augmentée par des milliers de jeunes étudiants, en congé forcé à cause de la grève générale au Québec, la foule a occupé tous les trottoirs sur une distance de trois milles entre le Parc Lafontaine et la Place Ville-Marie.

Confetti et serpentin en papier étaient lancés par les gens du haut des édifices sur la route, tandis que les jeunes se lançaient à l'assaut des décapotables transportant les joueurs.

C'était la parade la plus colossale dans l'histoire de quatre ans du club, laquelle parade est toujours organisée par la jeune Chambre de Commerce.

L'alignement probable des deux équipes :

New York

Bud Harrelson, arrêt-court
Ken Boswell, 2ème but
Tommie Agee, champs centre
Rusty Staub, champs droit
Cleon Jones, champs gauche
Jim Fregosi, 3ème but
Ed Kranepool, 1er but
Jerry Grote, receveur
Jerry Koosman, lanceur

Montréal

Ron Hunt, 2ème but
Ron Woods, champs centre
Clyde Mashore, champs droit
Bob Bailey, 3ème but
Ken Singleton, champs gauche
John Boccabella, receveur
Mike Jorgensen, 1er but
Tim Foli, arrêt-court
Steve Renko, lanceur

Les vents de 20 milles à l'heure ont gelé un peu joueurs et spectateurs en dépit du soleil et d'une température dans les 40 degrés.

(par la Presse Associée)

Les amateurs ont hué. Les oranges ont plu des gradins à Cincinnati. A Oakland, un gérant a voulu tuer l'arbitre. A certains autres endroits, il a plu. Dans la majorité des cas, les foules ont été plus petites que d'habitude.

Il n'y a eu ni trompette ni fanfare. A Washington, le président n'a pas lancé la première balle, car les Sénateurs étaient devenus les Rangers du Texas.

La saison de baseball, retardée par la grève, a commencé sur une note négative au cours de la fin de semaine, mais les joueurs et dirigeants avaient tout oublié lundi et prédisaient de meilleurs jours.

"Nous devons tenir la tête haute et n'afficher aucun ressentiment à l'endroit des amateurs", a déclaré Don Gullett, lanceur gaucher des Reds de Cincinnati.

"Il est inévitable que certains amateurs tentent de se venger des joueurs à la suite de la grève, a dit Terry Harmon, représentant des joueurs chez les Phillies de Philadelphie, mais beaucoup d'entre eux ont déjà fait la grève et comprendront".

Réactions

Le commissaire Bowie Kuhn, qui avait recommandé aux joueurs, la veille de l'ouverture de la saison, d'accepter gentiment les critiques du public a été hué lorsqu'il a lancé la première balle à New York, lors de la visite des champions Pirates de Pittsburgh aux Mets samedi.

Les plus fortes huées se sont fait entendre à Cincinnati, où Bench, Pete Rose et Jim Merritt, héros du championnat local en 1970.

Certains ont même lancé des oranges à Rose dans le champ gauche.

Les amateurs ont hué le propriétaire des Royals de Kansas City, Ewing Kauffman, et ont applaudi avec plaisir lorsque le nouveau propriétaire des Indiens à Cleveland, Nick Mileti, est tombé sur la clôture après avoir effectué le premier lancer.

Le gérant Dick Williams, des As d'Oakland, a blâmé l'arbitre du marbre Marty Springstead pour son échec de 3-2 aux mains des Twins du Minnesota, sous prétexte que l'officiel avait erré sur trois décisions.

Par contre, les supporteurs des Mets ont observé un silence religieux lors de la cérémonie du retrait de l'uniforme no 14 du gérant Gil Hodges, victime d'une crise cardiaque le 2 avril.

Enfin, on convenait que les lanceurs avaient été moins handicapés que les frappeurs par le délai de deux semaines apporté à l'ouverture de la saison par la grève, comme le soutenait Ted Williams, gérant du Texas, en déclarant : 'Ce délai est beaucoup plus dur pour les cogneurs".

Bowies

Le cinéma a ses "Oscars", le théâtre ses "Emmies" et le baseball a maintenant ses "Bowies".

Le "Bowie" Jack Armstrong, accordé au joueur qui a su conserver sa condition physique en dépit de la grève, a été remis à Burt Hooton, des Cubs de Chicago, qui a réussi le premier match sans coup sûr de la saison.

Le "Bowie" Marvin Miller pour être demeuré en grève après le règlement du conflit a été remis aux White Sox de Chicago qui ont perdu leurs trois premiers matches, après avoir obtenu la permission de s'entraîner de la part de la direction du club alors que tout le monde faisait la grève.

Le "Bowie" Hank Aguirre - Sandy Koufax pour la magnifique tenue d'un lanceur au bâton a été remis à Rick Wise, des Cards de St-Louis ,qui a réussi un simple et un double à son premier match de la saison.

Le "Bowie" doigt de beurre pour erreurs défensives va à deux joueurs : Moe Drabowsky, des Cards, et Jose Cardenal, des Cubs, qui ont tous deux commis des erreurs dans la 9e manche en privant leur club de la victoire.

Pour Gene Mauch (au centre) et Carl Kuehl (à droite), la minute de vérité devant leurs supporteurs sera séparé de 11 jours seulement. Alors que les Expos envahissent le Pac Jarry aujourd'hui, les Carnavals seront au stade municipal samedi le 29 avril. Le grand patron de l'organisation, John McHale (à gauche) souhaite seulement que son club-école de Québec connaisse un début sur la route aussi spectaculaire que le grand club. ■

TOUT UN COMPLEXE

BRADENTON, Flo. — Le chemin pour le stade Three Rivers commence à Pirate City. Voilà le slogan imprimé sur le dépliant vantant les mérites de ce complexe ultra-moderne construit par les Pirates de Pittsburgh, qui tiennent leur camp d'entraînement à Bradenton, municipalité sise non loin de St.Petersburg. Le stade Three Rivers est le domicile du club champion de la Ligue Nationale et il est également de construction récente. On dit meme que c'est le plus beau des ligues majeures. L'organisation des Pirates a voulu tout réunir sous un même toit et c'est en 1969, le 16 février, que le complexe a été officiellement ouvert. Tous les joueurs de l'organisation qui désirent un jour évoluer sur le losange du stade des champions du monde, doivent passer par Pirate City. Dès le début de mars, à chaque année, les joueurs qui n'ont pas été invités au camp d'entraînement du club majeur, se retrouvent quand même avec des joueurs plus expérimentés et quelques fois plus chanceux.

Les arrivées commencent avec les joueurs du AAA, puis les autres suivent une semaine plus tard. On lit dans le dépliant, qu'il s'agit du complexe le plus moderne pour un club des ligues majeures et il n'est pas difficile de le croire. Les terrains sont semblables à tous les autres utilisés par les organisations majeures, mais en plus, il y a un spacieux vestiaire, et un hôtel avec des chambres spacieuses et une cafétéria.

Plusieurs clubs ont un "club-house" en plus des terrains, mais les joueurs doivent demeurer dans les hôtels avoisinants. Ici, tout est à la portée de la main et le complexe a été érigé un peu en dehors delaville, ce qui empêche les joueurs des ligues mineures surtout, de briser la loi du couvre-feu. Les quartiers-généraux comprennent 72 chambres qui peuvent accomoder quelque 220 joueurs. De plus, il y a des suites pour les propriétaires. Les joueurs des ligues majeures jouissent naturellement de quelques privilèges, car ils ne sont que deux par chambre, et ils ont la télévision. Il en est de même pour les gérants. Quant aux joueurs des mineurs, ils doivent partager des chambres à quatre, avec des lits à deux étages. Ils n'ont pas la télévision. D'ailleurs, dès que le club majeur quitte Pirate City pour ouvrir le calendrier de la Ligue Nationale, les athlètes qui restent à Bradenton s'en ressentent. Il parait que la nourriture est moins bonne et il y a aussi moins de service.

LA DISCIPLINE

La discipline est très stricte au camp d'entraînement et les gérants ne pardonnent pas à celui qui déroge au règlement. Ainsi, pour les joueurs des ligues mineures, qui sont cantonnés au deuxième étage, le couvre-feu est à onze heures et à la seconde précise, les portes se verrouillent et personne ne peut plus entrer, ni même sortir de sa chambre. Il faut imaginer un peu, la déception de celui qui n'est pas à temps. Surtout dans une place comme Pirate City qui est pratiquement en plein bois, plus précisémen au milieu des vergers.

Le vestiaire peut accomoder 200 joueurs, c'est-à-dire, qu'il y a 200 casiers, en plus d'une salle pour les gérants et les instructeurs. Les soigneurs jouissent des facilités les plus modernes. Trois grandes tables de massage, deux bains thérapeutiques, etc. Ils ont tout ce qu'il faut pour prendre soin des athlètes.

Les terrains, au nombre de quatre, sont de grandeur réglementaire et ils entourent une rotonde où peuvent s'asseoir officiels et journalistes. Deux cages de pratique pour les frappeurs sont situées au nord du terrain, et il y a aussi un enclos pour que les lanceurs se réchauffent. Au bout du local abritant le vestiaire, il y a encore deux cages de pratique pour les frappeurs, avec lanceur automatique, et c'est entièrement recouvert. On ne veut pas que personne perdre son temps à Pirate City et quand il pleut, on envoie les joueurs à cet endroit.

Pour faciliter le séjour des joueurs, on a prévu une salle de jeux avec deux tables de billard, une table de "bumper-pool" et deux tables de ping-pong.

Cette merveille, oui a coûté plus d'un million et demi, est ouvert plus de huit mois par année, du 20 février au 20 novembre. Durant la saison estivale, ce sont des équipes de recrues qui y demeurent.

EN RACCOURCI ...

L'entraineur René Lavigueur est bien fier par le temps qui court. Il a eu la chance de rencontrer Roberto Clemente, avant qu'il ne parte, et le meilleur joueur des séries mondiales 1971, lui a fait don de sa calotte. C'est un souvenir que René ne donnera jamais ...

Notre première expérience aux courses de chiens n'a pas été tellement fructueuse. Je n'ai pas gagné, mais heureusement, je n'ai pas perdu beaucoup. De toute façon, ce fut très intéressant ...

Il m'a fait grandement plaisir d'apprendre que les Remparts l'avaient emporté en quatre parties contre les Rangers de Drummondville, en demi-finale. J'avais prédit une victoire de l'équipe de Maurice Filion en cinq parties, croyant que les Rangers allaient prendre au moins une partie à Drummondville. Il n'y a pas de doute maintenant, les Remparts se rendront à la finale de la coupe Memorial ...

L'échange de Rusty Staub contre trois joueurs des Mets a dû être un peu oublié en fin de semaine, avec la double victoire des Expos de Montréal, pour ouvrir la saison ... ■

Dave McNally débute avec un blanchissage

D'après PA
Par la PRESSE CANADIENNE

Dave McNally, en quête d'une cinquième saison consécutive de 20 victoires ou plus, a permis à Baltimore de vaincre les Yankees de New York, 4-0, lundi soir.

Le lanceur gaucher des Orioles n'a alloué que quatre coups sûrs et a produit un point avec un double et les champions de la Ligue américaine ont remporté leur deuxième gain de l'année. Brooks Robinson, Don Buford et Boog Powell ont produit un point chacun avec un double et deux simples respectivement.

Dans les autres matches à l'affiche hier, St-Louis a défait Philadelphie 5-4, Houston a surclassé San Francisco 7-2, Los Angeles a infligé un échec de 8-3 à Atlanta et Cleveland a blanchi Boston 4-0.

Les Cardinals ont mérité leur victoire lorsque Ted Simmons a cogné un double d'un point et a croisé le marbre sur le ballon sacrifice de Dal Maxvill à la neuvième manche. Les Phillies ont réussi leur quatrième point à la fin de cette manche lorsque Larry Bowa a frappé un simple avec les buts remplis.

Les Phillies avaient créé une égalité de 3-3 grâce au circuit de deux points du lanceur Woody Fryman à la troisième manche et au simple d'un point de Deron Johnson à la quatrième. St-Louis a compté trois fois dès la première manche.

Un point a été réussi sur le simple de Simmons et deux sur le simple de Jose Cruz.

Ed Crosby, qui a remplacé Joe Torre à la troisième manche, a frappé un simple aux dépens du lanceur de relève Joe Hoerner et a croisé le marbre sur le double de Simmons.

Torre a dû quitter le terrain car il ressentait de vives douleurs au dos à la suite d'une blessure qu'il s'est infligée dimanche au cours du match contre les Expos de Montréal.

Doug Rader, des Astro, a contribué à la victoire des siens avec un circuit de deux points et un triple de deux points.

C'était la première victoire de la saison des Astros qui ont subi deux échecs contre les Giants. Rader a créé une égalité de 2-2 avec son circuit, au début de la cinquième manche, aux dépens du lanceur débutant John Cumberland.

La balle a frôlé la clôture du champ centre gauche qui avait été légèrement rapprochée du marbre avant le début de la saison.

Willie Davis a dirigé l'attaque des Dodgers, qui ont frappé 16 coups sûrs, avec un circuit de deu points et un simple d'un point au champ intérieur. Manny Mota a également réussi un circuit de deux points pour les Dodgers tandis que Darrell Evans a répété l'exploit pour Atlanta.

Bill Singer le lanceur gagnant a retiré les 12 premiers frappeurs des Braves à lui faire face et a ensuite accordé un simple à Earl Williams et un coup de circuit à Darrell Evans.

Milt Wilcox, à ses débuts dans la Ligue américaine, et Tommy McCraw ont été les principaux artisans du triomphe des Indians. Wilcox, un lanceur droitier obtenu des Reds de Cincinnati, n'a accordé que deux coups sûrs et McCraw a claqué un circuit de trois points. ■

Sommaire

Ligue NATIONALE

St-Louis	300	000	002	5	11	1
Philadelphie	002	100	001	4	9	1

Cleveland, Grzenda 8, Higgins 9, Shaw 9, Santorino 1-0, 9 et Simmons; Fryman, Hoerner 0-1, 9 et McCarver. Cir. Phila—Fryman 1er.

San Francisco	000	020	000	2	7	0
Houston	000	022	03x	7	9	0

Cumberland 0-1, Stone 6, Bryant 7, Barr 8, Morris 8 et Healy; Dierker 1-0, Ray 8 et Edwards.

Los Angeles	120	000	032	8	16	0
Atlanta	000	020	001	3	6	1

Singer 1-0, Wilhelm 8 et Cannizzaro; Stone 0-1, Neibauer 2, McQueen 8 et Williams. Cir. LA—Davis 1er, Mota 1er; Atl—Evans 1er.

Ligue AMERICAINE

New York	000	000	000	0	4	0
Baltimore	000	00	3 x	4	8	0

Peterson 0-1, Aker 8 et Munson; McNally 1-0 et Etchebarren.

Cleveland	000	000	031	4	8	0
Boston	000	000	000	0	2	1

Wilcox 1-0 et Fosse; Culp 0-1, Lee 8, Krausse 9 et Josephson. Cir. Cle—McCraw 1er. ■

Sherbrooke a le dernier mot

par Réal Labbé

BRADENTON, Fl. — Les Pirates de Sherbrooke ont eu le meilleur dans leur série de trois rencontres avec les Carnavals de Québec et hier avant-midi ils l'ont emporté 8-4, en neuf manches. Les hommes de Carl Kuehl avaient eu raison des Pirates 7-6 dans la première joute, ils s'étaient inclinés 6-3 dans le second match.

Hier Jim Korsch n'a pas réussi à contenir l'offensive des Pirates qui s'est soudainement déclenchée à la huitième manche, avec une poussée de cinq points. Jusque là les Carnavals menaient au compte de 4-3. C'est Horsch qui a été débité de la défaite et la victoire est allée à Bud Whileyman. C'était une de ces parties où un lanceur ne l'avait pas du tout, pour Horsch, car selon Kuehl, ce fut sa pire performance depuis le commencement du camp. Je sais qu'il peut faire beaucoup mieux et il l'a prouvé la saison dernière, et au début du camp.

Joe Gilbert a commencé la rencontre pour l'équipe Québecoise et deux erreurs de ses coéquipiers ne l'ont pas aidé à la première manche. Perry Dunn a été sauf au premier but sur une erreur de Bob Croswell, mais il était retiré quand Civil a frappé dans un coup au choix de l'intérieur. Civil est passé au deuxième coussin à la suite d'une erreur de Jim Cox et il a croisé le marbre sur un simple de Fernando Gonzalez. Le premier artilleur utilisé par le gérant des Pirates, Brad Gratz, a limité ses adversaires à un seul coup sûr, celui de Miranda, dans les deux premières manches.

Mike Liebeck a commencé la troisième en recevant un but sur balles, et il est passé au deuxième but avec un coup retenu, sacrifice de Mike Thompson, qui frappait à la place du lanceur. Un ballon de Tony Scott au champ droit lui a permis de se rendre au troisième et il a pu égaler les chances avec un simple de Bob Croswell. Ce dernier avait eu le deuxième but gratuitement avec un "balk" et il a croisé le marbre à son tour sur le coup de deux buts de Jimmy Cox. A la même manche, les Pirates ont répliqué quand Dunn a compté sur un simple de Mel Civil après avoir volé le deuxième but.

Joe Gilbert a contenu ses rivaux à ces deux seuls points jusqu'à la sixième manche ou il a été remplacé par Horsch. En cinq manches, Gilbert a accordé cinq coups sûrs, il a donné deux points, un seul de mérité, un but sur balles et il a retiré un frappeur sur trois prises. Pendant ce temps Bud Whileyman a remplacé Brad Gratz au monticule pour les Pirates et les Québécois ont ajouté deux autres points. Bob Croswell a marqué à la cinquième avec un puissant double de Barry Foote. A la strophe suivante, c'est Jim Chapman qui a marqué à la suite d'une erreur de Whileyman sur un coup de Bob Croswell. Les hommes de Kuehl ont été incapables de rajouter au pointage.

Sherbrooke a accueilli Jim Horsch avec un simple, par Gomez, et Steve Demeter qui a frappé à la place de Whileyman y est allé d'un double et Gomez put croiser le marbre. La huitieme fut fatale à Jim Horsch. Avec un retrait, il a donné un simple à Larry Smith, puis un but sur balles à Tom Praczyck et le receveur Juan Lebron a suivi avec un triple, faisant compter deux points. Horsch n'était pas au bout de ses peines puisque Gomez suivait avec un coup de circuit et les Pirates menaient 7-4. Pablo Cruz a cogné un double par la suite et il comptait avec le triple de Perry Dunn. Les six points accordés par Horsch ont été mérités et il a permis huit coups, donnant un but sur balles.

A l'offensive, les meilleurs pour les Carnavals ont été Bob Croswell et Randy Brown, avec deux coups sûrs chacun. Chez les Pirates, la meilleure performance appartient à Larry Smith avec trois coups sûrs en quatre visites au marbre. Elvin Gomez, Juan Lebron, Fernando Gonzalez ont tous récolté deux coups en lieu sûr. En tout les Carnavals ont frappé 10 coups sûrs, ils ont commis trois erreurs et 11 coureurs sont demeurés sur les sentiers. Pour Sherbrooke, l'attaque a été de 13 coups sûrs, deux erreurs et 7 coureurs laissés sur les buts.

Aujourd'hui les Carnavals jouaient à St. Petersburg, contre le Florida Presbyterian College et ce sont des artilleurs des Carnavals qui travaillent pour les deux clubs.

SOMMAIRE

Québec	002	011	000	4	10	3
Sherbrooke	101	000	13x	8	13	7

Joe Gilbert, James Horsch (6-LP), Foote et Hrinisk (6), Gratz, Whileyman (4-LG) et Lebron. Circuit : Sherbrooke, Melvin Gomez. Coureurs laissés sur les buts : Québec 11; Sherbrooke 7. ■

Baseball

HIER

Ligue NATIONALE
St-Louis 5, Philadelphie 4
Los Angeles 8, Atlanta 3
San Francisco 2, Houston 7

Ligue AMERICAINE
Cleveland 4, Boston 0
New York 0, Baltimore 4

AUJOURD'HUI

Ligue NATIONALE
New York à Montréal 2 h. 15
Chicago à Pittsburgh (s)
St-Louis à Philadelphie (s)
Los Angeles à Atlanta (s)
San Francisco à San Diego (s)
Houston à Cincinnati (s)

Lieue AMERICAINE
Minnesota à Californie (s)
Kansas City à Oakland (s)
Texas à Chicago (s)
Cleveland à Boston
Milwaukee à New York (s)
Detroit à Baltimore (s)

LES CLASSEMENTS

Ligue NATIONALE

Division EST

	G	P	Moy.	Diff.
Montréal	2	0	1.000	—
New York	1	1	.500	1
Pittsburgh	1	1	.500	1
Chicago	1	1	.500	1
Philadelphie	1	2	.333	1½
St-Louis	1	2	.333	1½

Division OUEST

	G	P	Moy.	Diff.
San Francisco	2	1	.667	—
San Diego	2	1	.667	—
Los Angeles	2	1	.667	—
Cincinnati	1	1	.500	1
Houston	1	2	.333	1
Atlanta	1	3	.250	1½

Ligue AMERICAINE

Division EST

	G	P	Moy.	Diff.
Baltimore	2	0	1.000	—
Detroit	1	0	1.000	½
Milwaukee	1	0	1.000	½
Cleveland	1	1	.500	1
New York	0	2	.000	2
Boston	0	2	.000	2

Division OUEST

	G	P	Moy.	Diff.
Kansas City	3	0	1.000	—
Californie	1	1	.500	1½
Oakland	1	1	.500	1½
Minnesota	1	1	.500	1½
Texas	1	1	.500	1½
Chicago	0	3	.000	3

■

Lanceurs probables

Par la PRESSE CANADIENNE

Ligue NATIONALE
New York Koosman 0-0 à Montréal Renko 0-0.
San Francisco Carrithers 0-0 à San Diego Phoebus 0-0, S.
Houston Forsch 0-0 à Cincinnati Gullett 0-0, S.
St-Louis Spinks 0-0 à Philadelphie Champion 0-0, S.
Chicago Paupas 0-0 à Pittsburgh Moose 0-0, S.
Los Angeles Osteen 0-0 à Atlanta Kelley 0-0, S.

Ligue AMERICAINE
Texas Cogolewski 0-0 à Chicago Wood 0-0, S.
Kansas City Hedlund 0-0 à Oakland McLain 0-0, S.
Minnesota Perry 0-0 à Californie Ryan 0-0, S.
Detroit Coleman 0-0 à Baltimore Palmer 0-0, S.
Milwaukee Lonborg 0-0 à New York Kline 0-0, S.
Cleveland Tidrow 0-0 à Boston Siebert 0-0.

■

Début de trois finales au hockey inter-cités

La finale mosquito de la ligue Inter-Cités débutera ce soir à l'Aréna de Québec. Québec DSN et Québec Limoilou sont les 2 clubs en présence.

Dans la catégorie pee-wee, Québec Limoilou et Loretteville sont les 2 rescapés et la série doit également se terminer cette semaine.

Chez les bantams, Ste-Foy, détenteur de la seconde place au classement régulier, affronte le Québec DSN, champion de la saison.

La catégorie midget, semi-finales en cours, a toujours 4 clubs en liste. Québec Limoilou et Ste-Foy s'affrontent dans la série A, tandis que Québec DSN et Québec Centre en viennent aux prises dans la série B.

MOSQUITO				
Québec DSN	vs	Québec Limoilou	(1)	mardi, 18 - 7h00
Qué. Limoilou	vs	Québec DSN	(2)	merc., 19 - 7h00
PEE-WEE				
Loretteville	vs	Québec Limoilou	(1)	mardi, 18 - 8h15
Qué. Limoilou	vs	Loretteville	(2)	merc., 19 - 6h45
BANTAM				
Ste-Foy	vs	Québec DSN	(1)	mardi, 18 - 9h30
Québec DSN	vs	Ste-Foy	(2)	merc., 19 - 7h00
MIDGET				
Qué. Limoilou	vs	Ste-Foy	(1)	mardi, 18 - 7h00
Ste-Foy	vs	Québec Limoilou	(2)	merc., 19 - 8h15
Québec DSN	vs	Québec Centre	(2)	merc., 19 - 9h30

PHILOMENE — Par Ernie Bushmiller

LA FAMILLE TETEBECHE — Par Chic Young

Les résultats à Blue Bonnets

HIER

COURSE No 1
TROT — BOURSE 1,100
1.05.2 1.37.1 2.00.3 — o — — —
No 9 Creekside (Bédard) 39.20 16.50, 11.20 — No 4 —Fiery Grattan (Chartier) 6.10 4.70 — No 7 Marge Symbol (Picard) 5.90.
Ont aussi couru: Jeff Kirk, Archer Hanover, Miss D Will, Gladies Boy, J. M. Titan.
No 1 Baylor Hanover (retiré).
Temps: 32.1 1.05.2 1.37.1 2.09.3

COURSE No 2
AMBLE — BOURSE 1,400
No 2 Tulip Mir (G. Gendron) 14.10 7.30 6.40 — No 8 Bonny Imp (A. Bédard) 14.10 9.30 — No 5 Frosty Guy (Don Odwyer) 9.50.
Ont aussi couru: Cookie, Bran Brown, Mr Macdee, Side Effects, Peter Jaco, Senheimer.
Temps: 31.4 1.03 1.35.3 2.07.3.
Pari-double — 9—1 — 363.10.

COURSE No 3
AMBLE — BOURSE 3,300
No 3 Transponder (D. McTvsh) 5.60 4.00 2.60 — No 4 Betty Brewer (A. Bédard) 8.10 3.60 — No 1 Supreme Yankee (B. Côté) 2.50.
Ont aussi couru: Bachelor Gay, Eral Bachlor, Lady Farr, Choice Lobell.
Temps: 31.2 1.03.3 1.34.2 2.05.

COURSE No 4
AMBLE — BOURSE 1,300
No 3 Riverview George (G. Beaulieu) 4.10 3.00 — No 6 Keystone Apollo (C. Pelletier) 4.10.
Ont aussi couru: Madow Jacob, Batling Mir, Pachy Richelieu, Jarvis, Kreneta, Fussy Percy.
Temps: 31.2 1.03 1.36.1 2.08.
Quinella — 3-6 $19.20.

COURSE No 5
AMBLE — BOURSE 1,300
No 4 Jacsue Dan (J. Hébert) 14.10 7.90 3.90 — No 7 Worthy Hodgen (A. Bédard) 6.00 3.30 — No 1 Nobility Direct (A. Hanna) 3.10.
Ont aussi couru: Gallon, Touskeje, Snowman Pero, Percy Boy.
No 6 Password Lobell (retiré).
Temps: 31.4 1.04.1 1.35.2 2.07.

COURSE No 6
TROT — BOURSE 6,400
No 4 Fitz James (W. Langille) 48.20 17.00 — No 6 Golden H.J. (G. Gendron) 35.10.
Ont aussi couru: Rainar Hanover, Sabar Rose, Non Steamin, Hanover, Twilight Stroll, Damascus Hanover, Adios, Keystone Bride.
Temps: 30.4 1.03.4 1.35.2 2.07.1
Quinella — 4-6 $411.80.

COURSE No 7
AMBLE — BOURSE 1,500
No 3 Armbro Julep (R. Samson) 23.20 9.70 5.30 — No 4 Two Mountains Pass (R. Grandmaison) 6.10 4.30 — No 3 Messinger (W. Bourgon) 5.00.
Ont aussi couru: Muncy Again, Alwood Rhoda, Chancy Joey, Billie Bow Bow, Special Pride.
Temps: 32 1.05.2 1.36.3 2.08.2.

COURSE No 8
TROT — BOURSE 6,400
No 1 Speedy Son (B. Côté) 9.20 5.80 No 10 Justly Blue Jeans (J. Wray) 8.30.
Ont aussi couru: Hodgen Dilly, Elby Mcelwyn, Sanford Hanover, Likely Lobell, Soudage Rodney, Frosty Victory.
Temps: 30.4 1.02.4 1.33.3 2.05.1
Quinella: 1-10 — $30.50.

COURSE No 9
TROT — BOURSE 6,450.
No 4 Milfor Boy (D. Filion) 6.70 3.90 5.60 — No 8 Hawaiian Mir (J. Duford) 4.30 5.90 — No 6 Kat yWooser (Y. Poirier) 10.80.
Ont aussi couru: Freeway Dillon, Katy Wooster, Bert Linder, Pony Hanover, Melody Gal, Hopeful Dart, Capri Mir, Comet Angus.
Temps: 31.2 1.03.1 1.34.4 2.05.3

COURSE No 10
AMBLE — BOURSE 1,600
No 9 Knight in Arms (H. Viau) 4.70 3.90 — No 5 Countess Rene (N. Tremblay) 4.30.
Ont aussi couru: The Cavan Blazer, Adios Caratker, Lady Manor, Mountain Banker, Iron Fleurie.
No 8 Topas Duke (retiré)
Temps: 31.3 1.04.2 1.32.2 2.08.1
Exacta — 9-5 — $16.20.
ASSISTANCE — 9,663
TOTAL — $540,997. ■

Les inscrits à Blue Bonnets

MARDI

COURSE No 1
TROT — Bourse 1,400.
6—Jonathan D. (P. Lacharité) 5-2
1—Dangutchka (M. Brosseau) 3-1
5—Deans Pride (T. Miller) 4-1
3—Swamp Rood (S. Boucher) 9-2
8—Lively Kid (D. Normandin) 5-1
7—Armbro Jazz (S. Grise) 6-1
2—Katys Bert (G. Gendron) 8-1
4—Two Mounts D (Grandmaison) 8-1
9—Steaming Mir (M. Pelletier) 12-1
Elig. — Tag Joy (A. Bédard)

COURSE No 2
AMBLE — Bourse 1,300
3—Lou Adio (S. Boucher) 5-2
9—Darn G Scout (A. Chartier) 3-1
6—Bravado Pick (D. Gillis) 4-1
2—Staretta Str. (J.-P. Charron) 6-2
5—Georgia J. (M. Brosseau) 5-1
1—Keystone Sturdy 6-1
4—North By Nort (F. Leboeuf) 8-1
8—Marsha Mir (A. Deguire) 8-1
7—Singer (R. Normandin) 12—
Elig. Arts Call (S. Normandin — Follow Abe (G. Gendron).

COURSE No 3
AMBLE — BOURSE 1,800
3—Adios M. Angus 5-2
8—Hawaiian Champ 3-1
1—Nortwood Carwin 4-1
4—Orchid Lady (A. Hanna) 9—2
7—Autumn Frost (J.P. Gauthier) 5-1
3—Riki Nox (P. Lacharité) 6-1
2—Circle Amy (R. Samson) 8-1
6—Asiduous 8-1

COURSE No 4
AMBLE — BOURSE 1,400
8—Fairwell Light (G. Gendron) 5-2
4—Earline (D. Normandin) 3-1
5—Mail Freight (P. Moreau) 4-1
9—Brave Sir (A. Bérard) 9-2
7—Thunderman N. (G. Paquette) 5-1
6—One More Chance (J. Charron) 6-1
2—Silver Champ (F. Nadeau) 8-1
3—Honest Frost 8-1
1—Dudleys Wick (R. Ponton) 12-1

COURSE No 5
AMBLE — BOURSE 1,600
5—Vimont Bri (J. P. Charron) 5-2
2—Horatio (P. Robillard) 3-1
6—Romford Hanover (S. Grise) 4-1
3—All Time Great (A. Hanna) 5-1
1—Armbro Lucy 8-1
4—Naroness Angus (Y. Poirier) 8-1
7—Trotwood C.M. (G. Gendron) 10-1

COURSE No 6
AMBLE — BOURSE 1,300
2—Gyro Pick (W. Bourgon) 5-2
1—Gene Majesty (A. Lavallée) 3-1
6—Anna V. Colby (P. Ouellet) 9-2
5—Silvers Reflection (A. Hanna) 5-1
4—Two Mountains Silk 6-1
3—Rimo (P. Robillard) 6-1
7—Doc Lou (M. Brosseau) 8-1
8—Minouche (J. Hébert) 8-1

COURSE No 7
AMBLE — BOURSE 1,500
6—Caroll's Pride (S. Grise) 5-2
3—Vip N. 3-1
4—Black Tar (A. Hanna) 4-1
5—Magliolia 9-2
1—Stone Patch (L. Dubé) 5-1
2—Green River Ally (Samson) 6-1
7—Becket (A. Bédard) 8-1

COURSE No 8
AMBLE — BOURSE 1,500
1—Rosita Lobell (B. Côté) 5-2
3—Madge Magic 3-1
6—Two Mountains Carl (Grise) 4-1
4—Lew James 9-2
8—Wil Diamond 5-1
5—Tami (L. St-Jacques) 6-1
7—Lord Salaberry (J. Hébert) 8-1
2—Dagwood Mir 8-1

COURSE No 9
AMBLE — BOURSE 2,500
6—Interpid Dundee (A. Hanna) 5-2
1—Speedy Ed (G. Gendron) 3-1
5—Abbe Lark (M. Brosseau) 4-1
2—Dell Mir (J. Hébert) 9-2
4—King Tar (B. Côté) 4-1
7—PEC 6-1
3—Senator Roon (J. Hébert) 8-1

COURSE No 10
AMBLE — BOURSE 1,600
2—Indian Brave (J. Hébert) 5-2
4—Inneralt (B. Côté) 3-1
7—Joy Ficka 4-1
3—Leroy Hanover (N. Tremblay) 6-2
5—Darr Good Night (J. Poley) 3-1
1—Houston 6-1
6—Knight Surprise (A. Hanna) 8-1
8—Eagle Flight (M. Gingras) 8-1 ■

Concours olympique

JEUX OLYMPIQUES D'ETE
MEDAILLES CANADIENNES — 1896 — 1968

Jeux de la 1ère Olympiade — Athènes — 1896
Le Canada n'y était pas représenté

Jeux de la 2ème Olympiade — Paris — 1900
Steeple-chase de 2,500 mètres
George Orton — Premier
(Un Canadien, Orton faisait partie de l'équipe des Etats-Unis.)

Jeux de la 3ème Olympiade — St-Louis — 1904
Lancement du marteau (56 livres)
Etienne Desmarteau — Premier

Huit rameurs seniors — "Toronto Argonauts" — Deuxième

Baily — A. Allen — G. Reiffenstein
C. Rice — Burchill — Wadsworth
D. MacKenzie — J. Wright — N. Bastedo

Association de football — "Galt Football Club" — Premier

Ernest Linton — George Ducker — John Gourley
Robert Lane — Albert Jonston — John Fraser
Tom Taylor — Frederick Steep — Alexander Hall
Albert Henderson — Gordon Macdonald — William Twarts
Otto Christmas

Golf — George S. Lyon — Premier

Lacrosse International — "Shamrock Club — Winnipeg" — 1er

Cloutier — Cattanach — Jameison
Flett — Bretz — Blanchard
Laidlaw — Lyle — Brennaugh
Pentland — Down — Burns
Orris

Jeux Internationaux — Athènes — 1906

Marche — 1500 mètres — Donald Linden — Deuxième
Marathon — William Sherring — Premier

Jeux de la 4ème Olympiade — Londres — 1908

100 mètres — Robert Kerr — Troisième
200 mètres — Robert Kerr — Premier
Saut en longuer avec élan — C. Bricker — Troisième
Saut à la perche E. Archibald — Troisième
Triple saut — G. McDonald — Deuxième
Lancement du marteau — Con Walsh — Deuxième
Lutte, poids coq — A. Côté — Troisième
Tir par équipe, armée — Troisième

W.A. Smith — C.R. Crowe — B.M. Williams
D. McInnis — W.M. Eastcott — S.H. Kerr

Tir, pigeon d'argile —

G. Beattie — Premier

Cyclisme, porusuite par équipe — Troisième

W. Morton — W. Andrews
F. McCarthy — W. Anderson

Lacrosse — Premier

P. Brennan — T. Gorman — J. Broderick
E. Hamilton — H. Hobbin — A.T. Turnbull
C.D. McKerrow — G.H. Rennie — I. Buckett
A.F. Dillon — G.H. Campbell — F.J. Dixon

Jeux de la 5ème Olympiade — Stockholm — 1912

10,000 mètres, marche
G. Goulding — Premier
Saut en longueur avec élan
C.D. Bricker — Deuxième
Saute à la perche
W. Hapeny — Ex-aequo — Troisième
Lancement du marteau
D. Gillis — Deuxième
Pentathlon,
Frank Lukena — Troisième
400 mètres, nage
G. Hodgson — Premier
1,500 mètres, nage
G. Hodgson — Premier
Aviron, simple
E.B. Butler — Troisième

Jeux de la 6ème Olympiade — 1916
N'ont pas eu lieu

Jeux de la 7ème Olympiade — Anvers — 1920

110 mètres, course à obstacles
F. Thompson — Premier
Boxe, poids coq
C.G. Graham — Deuxième
Boxe, poids léger
C. Newton — Troisième
Boxe, poids mi-moyen
T. Schneider — Premier
Boxe, poids moyen
Prud'homme — Deuxième
400 mètres, nage
George Vernot — Troisième
1,500 mètres, nage
George Vernot — Deuxième

Jeux de la 8ème Olympiade — Paris — 1924

Boxe, poids moyen

Douglas Lewis — Troisième

Aviron — quatre, sans barreur — "Vancouver Rowing Club"

W.H. Wood — G. McKay — A. Black — 2ème
C. Finlayson — (A. Mariacher)

Aviron — huit rameurs — "University of Toronto" — Deuxième

A. Bell — R. Hunter — W. Langford
H.B. Little — V. Smith — W.B. Synder
N. Taylor — L.W. Wallace — J. Campbell (barreur)

W. Thompson (substitut)

Jeux de la 9ème Olympiade — Amsterdam — 1928

100 mètres — Percy Williams — Premier
200 mètres — Percy Williams — Premier
400 mètres — James Ball — Deuxième
1,600 mètres, relais — Troisième
A. Wilson — Philip Edwards
S.B. Glover — James Ball
100 mètres, dames — F. Rosenfeld — Deuxième
400 mètres, dames relais — Premier
Fanny Roseifeld — Ethel Smith
Florence Bell — Myrtle Cook
Saut en hauteur, dames — E. Catherwood — Premier
Lutte, poids coq — James Trifunov — Troisième
Lutte, poids moyen, junior — M. Letchford — Troisième
Lutte, poids moyen — D. Stockton — Deuxième
Lutte, poids mi-moyen — Raymond Smillie — Troisième
Nage, 800 mètres, relais — Troisième
C. Bourke — J. Thompson
G. Ault — W. Spence

Aviron, double — "Argonaut Rowing Club" — Deuxième

Jack Guest — Joseph Wright

Aviron, huit rameurs — "Argonaut Rowing Club" — Troisième
F.C. Hedges — F.J. Fiddes — L. Rand
H.C. Richardson — J.L. Murdock — A.C. Meech
C. E.Norris — W.M. Ross — J.H. Donnelly (barreur)

Jeux de la 10ème Olympiade — Los Angeles — 1932

400 mètres — Alexander Wilson — Troisième
800 mètres — Alexander Wilson — Deuxième
900 mètres — Philip Edwards — Troisième
1,500 mètres — Philip Edwards — Troisième
1,600 mètres, relais — Troisième
Raymond Lewis — Philip Edwards
Alexander Wilson — James Ball
Saut en hauteur — D. McNaughton — Premier
100 mètres, dames — Hilda Strike — Deuxième
400 mètres, dames, relais — Deuxième
Mildred Fizzell — Mary Frizzell
Lilian Palmer — Hilda Strike
Saut en hauteur, dames — Eva Dawes — Troisième
Lutte, poids moyen, junior — Daniel MacDonal — Deuxième
Boxe, poids coq — Horace Gwyne — Premier
Aviron, double — Troisième
Noël de Mille — Charles Pratt

Aviron, huit rameurs — "Hamilton Leanders" — Troisième

A. Taylor — D. Boal — W. Thoburn
C. Liddell — Fry — S. Stanyard
J. Harris — E. Eastwood — G.L. MacDonald (barreur)

Clark (substitut)

Yachting, 3 mètres, Classe "R" — Troisième

P.T. Rogers — G. Wilson
K. Glass — G. Boultbee

Yachting, 8 mètres, Classe Internationale — Deuxième

E.F. Cribb — H.A. Jones — P.D. Gordon
H.A. Wallace — R.M. Maitland — G.F. Gyles

Jeux de la 11ème Olympiade — Berlin — 1936

800 mètres — Dr Philip Edwards — Troisième
400 mètres, obstacles — John Loaring — Deuxième
80 mètres, dames, obstacles — Elizabeth Taylor — Troisième
400 mètres, dames, relais — Troisième
Dorothy Brookshaw — Mildred Dolson
Hilda Cameron — Eileen Meagher
Lutte, poids moyen, junior — Joseph Schleimer — Troisième
Canoe, simple, 1,000 mètres — Francis Amyot — Premier
Canoe, double, 1,000 mètres — Troisième
Frank Saker — Harvey Charters
Canoe, double, 10,000 mètres — Deuxième
Frank Saker — Harvey Charters
Art — Dr Tait McKenzie — Troisième
Basketball — Deuxième
J. Stewart — C. Chapman — M.E. Wiseman
G. Aitchison — D. Peden — A. Chapman
I. Allison

Jeux de la 14ème Olympiade — London — 1948

400 mètres, dames, relais — Troisième
Viola Myers — M. MacKay
D. Foster — P. Jones
Canoe, simple, 1,000 mètres — D. Bennett — Deuxième
Canoe, simple, 10,000 mètres — N. Lane — Troisième
Musique de Chambre &
Musique Instrumentale — J. Weinzweig — Deuxième

Jeux de la 15ème Olympiade — Helsinki — 1952

Haltérophile, poids mi-moyen - G. Gratton — Deuxième
Tir au pigeon d'argile — G. Généreux — Premier
Canoe, double, 10,000 mètres — Deuxième
K. Lane — D. Hagwood

Jeux de la 16ème Olympiade — Melbourne — 1956

Aviron, quatre sans barreur — "University of B.C." — Premier
D.J. Arnold — W. d'Hondt
L.K. Loomer — A.A. McKinnon
Aviron, huit rameur — "University of B.C." — Deuxième
L.K. West — D.J. McDonald — W.A. McKerlich
D.W. Pretty — D.L. Helliwell — R.A. Wilson
R.N. McClure — P.T. Kueber — C.S. Ogawa (barreur)
Tir, fusil à petit calibre — G. Ouellette — Premier
Tir, fusil à petit calibre — G. Boa — Troisième
Plongeon, dames, 3 mètres — Iren MacDonald — Troisième
Concours équestre, épreuve de trois jours — Troisième
John Rumble — Brian Herbison — Jim Elder

Jeux de la 17ème Olympiade — Rome — 1960

Aviron, huit rameurs — "University of B.C." — Deuxième
D. Arnold — W. d'Hondt — N. Kuhn
J. Leckie — L. Loomer — G. Mervyn
W. McKerlich — A. McKinnon — S. Biln (barreur)

Jeux de la 18ème Olympiade — Tokyo — 1964

100 mètres — Harry Jerome — Troisième
300 mètres — William Crothers — Deuxième
Aviron, double, sans barreur — "University of B.C." — Premier
George Hungerford — Roger Jackson
Judo, poids lourd — Douglas Rogers — Deuxième

Jeux de la 19ème Olympiade — Mexico

Nage, dames, 100 mètres, Dos —
Elaine Tanner — Deuxième
Nage, dames, 200 mètres, Dos —
Eailne Tanner — Deuxième
Nage, dames, 400 mètres, Style libre, Relais — Troisième
Marilyn Corson — Angela Coughlan
Elaine Tanner — Marion Lay
Nage, hommes, 400 mètres, Style libre —
Ralph Hutton — Deuxième
Concours équestre — Epreuve de Saut par Equipe — "Prix des Nations" — Premier
Ton Gayford — Jim Elder
James Day

JEUX OLYMPIQUES D'HIVER
MEDAILLES CANADIENNES — 1920 — 1968

Jeux Olympiques — Anvers (VII Olympiade) 1920
Hockey sur glace — "Winnipeg Falcons" — Premier
R. Benson — F. Frederickson — M. Halderson
O. Benson — C. Frederickson — K. Johansson
W. Byron — M. Goodman — A. Woodman

I Jeux Olympiques d'hiver — Chamonix — 1924

Hockey sur glace — "Toronto Granites" — Premier
J. Cameron — D. Munro — R. Smith
E. Collett — W. Ramsay — H. Watson
A. McCaffrey — C. Slater — H. McMunn
Frank Rankin (coach)

II Jeux Olympiques d'hiver — St-Moritz — 1928
Hockey sur glace — "University of Toronto Grads" — Premier
Dr J. Sullivan
R. Taylor — D. Trottier — F. Fisher
J.C. Porter — N. Mueller — Bert Plaxton
L. Hudson — H. Plaxton — C. Delahay
R. Plaxton — F. Sullivan

III Jeux Olympiques d'hiver — Lake Placid — 1932

Patinage de fantaisie — Hommes
Montgomery Wilson — Troisième
Patinage de vitesse — Hommes
500 mètres — Alex Hurd — Troisième
1,500 mètres — Alex Hurd — Deuxième
1,500 mètres — William Logan — Troisième
5,000 mètres — William Logan — Troisième
10,000 mètres — Frank Stack — Troisième
Patinage de vitesse — Dames
500 mètres — Jean Wilson — Première
1,000 mètres — Hattie Donaldson — Deuxième
1,500 mètres — Jean Wilson — Deuxième
Hockey sur glace — "Winnipeg Monarchs" — Premier
W. Cockburn — V. Lindquist — H. Simpson
C. Crowley — H. Malloy — H. Sutherland
A. Duncanson — W. Monson — S. Wagner
G. Carbutt — K. Moore — S. Wise
R. Hinkel — R. Rivers — F. Wooley

IV Jeux Olympiques d'hiver — Garmisch-Partenkirken — 1936

Hockey sur glace — "Port Arthur" — Deuxième
D. Moore — D. Neville — A. Sinclair
W. Nash — K. Farmer — W. Thompson
H. Murray — H. Farquharson — W. Kitchen
F.F. Deacon
R. Milson Pudas (coach)

V Jeux Olympiques d'hiver — St-Moritz — 1948

Patinage de fantaisie — Dame (Individuel)
Barbara Ann Scott — Première
Patinage de fantaisie — Dames (Couple)
Suzanne Morrow — Wallace Diestelmeyer — Troisième
Hockey sur glace — "R.C.A.F. Flyers" — Premier
M. Dowey — W. Hader — A. Renaud
B. Dunster — G. Mara — O. Gravelle
J. Lecompte — R. Schroeter — P. Guzzo
H. Laperrière — T. Hibbert

VI Jeux Olympiques d'hiver — Oslo — 1952

Patinage de vitesse
550 mètres — G. Audley — Troisième
Hockey sur glace — "Edmonton Mercurys" — Premier
R. Hansch — W. Dawe — F. Sullivan
E. Patterson — D. Gauf — L. Secco
J. Davies — R. Watt — W. Gibson
R. Myers — G. Abel — G. Robertson
A. Purvis — R. Dickson — T. Pollock
D. Miller
L. Holmes (coach)

VII Jeux Olympiques d'hiver — Cortina d'Ampezzo — 1956

Ski — Dames — Descente
Lucille Wheeler — Troisième
Patinage de fantaisie — (Couple)
Frances Dafoe — Norris Bowden — Deuxième
Hockey sur glace — "Kitchener-Waterloo" — Troisième
D. Brodeur — J. Logan — F. Martin
C. Brooker — W. Colvin — J. Horne
K. Laufman — B. Klinck — P. Knox
D. Rope — H. Lee — J. McKenzie
R. White — G. Scholes — G. Théberge
A. Hurst — K. Woodall — B. Bauer (coach)

e VIII Jeux Olympiques d'hiver — Squaw Valley — 1960

Ski — Dames — Slalom
Anne Heggtveit — Première
Patinage de fantaisie — Hommes (Individuel)
D. Jackson — Troisième
Patinage de fantaisie — Couple
Barbara Wagner — Bob Paul — Premier
Hockey sur glace — "Kitchener-Waterloo" — Deuxième
R. Attersley — D. Heed — D. Rope
M. Benoit — H. Hurley — R. Rousseau
J. Connelly — K. Laufman — G. Samonlenko
J. Douglas — F. Martin — H. Sinden
F. Etcher — R. McKnight — D. Sly
R. Forhan — C. Pennington — R. Bauer (coach)

IX Jeux Olympiques d'hiver — Innsbruck — 1964

Bobsleigh — Quatre hommes — Premier
V.S. Emery — J. Emery — D. Anakin
P. Kirby
Patinage de fantaisie — Dame (Individuel)
Petra Burka — Troisième
Patinage de fantaisie — Dames (Couple)
Deborah Wilkes — Guy Revell — Deuxième

X Jeux Olympiques d'hiver — Grenoble — 1968

Ski — Dames — Slalom géant
Nancy Green — Première
Ski — Dames — Slalom
Nancy Greene — Deuxième
Hockey sur glace — Deuxième
R. Bourbonnais — M.Johnston — D. O'Shea
K. Broderick — G. Pinder — B. Mackenzie
P. Conlin — W. MacMillan — H. Pinder
B. Glennie — S. Monteith — R. Cadieux
T. Hargreaves — M. Mott — W. Stephenson
F. Hock — T. O'Malley — G. Dineen
J. McLeod (coach)

Les éducateurs physiques désirent la survivance des Jeux du Québec

Lors d'une conférence de presse tenue hier midi à la brasserie Molson, les responsables du VIIe congrès annuel de la Fédération d'éducation physique du Québec ont révélé quels seront les sujets principaux de discussions à Trois-Rivières, en fin de semaine.

Les professionnels de l'activité physique remonteront à la surface le mémoire soumis au gouvernement au sujet de l'organisation de l'éducation physique dans le milieu scolaire. Une réponse à ce mémoire est encore attendue et on entrevoit une déclaration importante à ce sujet par le sous-ministre de l'Education Yves Martin qui doit s'adresser aux congressistes dimanche midi, à la fin du banquet de clôture.

La FEPQ doit également réitérer son ferme appui aux Jeux du Québec et exprimer plusieurs souhaits concernant cette compétition provinciale. Par ailleurs, on soulignera la marque d'estime témoignée à la revue "Mouvement", l'organe officiel de la Fédération qui sera au nombre des ouvrages exposés lors du Salon international du livre québécois.

Deux importantes conférences doivent être prononcées lors de ce congrès. Vendredi soir, Gaston Marcotte traitera du sport amateur et, samedi matin, Claude Bouchard dévoilera publiquement le contenu du rapport du Comité Québec 76 dont il a présidé et dirigé l'étude, au cours du mois de mars. Cette mise à jour du document s'effectuera quelques jours après son dépôt au gouvernement et donnera lieu à un colloque s'annonçant comme le "clou" du congrès.

Programme

Vendredi 21 avril 1972 :
9h.30 : Début du colloque "Le Plein Air en milieu scolaire"
20h.30 : Conférence sur le sport amateur, Gaston Marcotte

Samedi 22 avril 1972 :
9h.00 : Conférence : Rapport du Comité "Québec '76" M. Claude Bouchard

Dimanche 23 avril 1972 :
12h.00 : Conférence, Yves Martin, sous-ministre, ministère de l'Education. ■

Malgré la confusion actuelle créée par la grève des enseignants, les responsables du VIIe congrès de la Fédération d'Education Physique du Québec espèrent réunir plus d'une centaine de leurs collègues en fin de semaine, à Trois-Rivières. De gauche à droite : Yves Girouard, secrétaire; Yves Lafrenière, président du congrès et Gilles Bérubé, président de la section Québec de la FEPQ. ■

Dickie Harris préfère les Alouettes aux Jets

MONTREAL (PC) — La direction des Alouettes a annoncé hier, lors d'une conférence de nouvelles, que le demi Dickie Harris, de l'université de la Caroline du Sud, avait accepté de signer un contrat en vue de la prochaine saison.

Harris, un véritable "All-Américain", a connu une carrière vraiment phénoménale avec les Fighting Gamecocks de la Caroline du Sud. Il a terminé sa brillante carrière collégiale en participant à deux joutes d'étoiles, soit la rencontre Shrine Est-Ouest et le Hula Bowl.

Lors de la séance de repêchage de la Ligue nationale de football, il a été choisi au cinquième rang par les Jets de New York.

Natif de Point Pleasant, N.J., où il réside encore d'ailleurs, le jeune athlète de 22 ans s'est distingué pendant trois saisons au niveau collégial, et ceci à différentes positions.

A sa première saison en 1969, il a réussi 41 plaqués sans aide au poste de demi défensif. Il a aussi recouvré deux ballons échappés, a retourné 10 bottés de dégagement pour 77 verges et 21 bottés d'envoi pour 534 verges.

En 1970, à sa deuxième saison, il a été le seul joueur dans les collèges et universités majeurs à compter trois touchés sur des courses de plus de 95 verges.

Il a retourné un botté de 97 verges contre la Caroline du Nord et a marqué deux touchés de 96 verges contre l'université de la Georgie, un sur une interception et l'autre sur un retour de botté d'envoi.

En 1971, Harris a continué son excellent jeu. Il a retourné 37 bottés pour 362 verges et trois touchés de même que 22 bottés d'envoi pour 532 verges. En plus, il a intercepté cinq passes dont trois dans une même joute contre l'université du Tennessee et les a retourné pour 64 verges.

Et ce n'est pas tout. Lors des deux dernières joutes de son équipe, l'entraîneur Paul Dietzel a décidé d'utiliser Harris à l'offensive. A son premier match contre l'université Wake Forest, Harris a porté le ballon à 21 reprises pour des gains de 108 verges. En plus, il a croisé la ligne des buts à trois reprises pour conduire son équipe à une victoire de 24-7 contre l'Alma Mater de Red O'Quinn, le directeur-gérant des Alouettes.

Déclarations

En somme, ce dernier, croit que Webb Webank et les Jets ne doivent pas être heureux aujourd'hui, car ils viennent de perdre Harris, qui brillera sur notre vaste terrain".

On sait que les terrains canadiens de football mesurent 65 verges sur la largeur, en comparaison de 50 aux USA, ce qui devrait avantager beaucoup le nouveau-venu qui se spécialise dans les retour de bottés d'envoi et de dégagement.

O'Quinn a comparé Harris au fameux Garney Henley, des Tiger-Cats de Hamilton, "car il pourra être aussi utile aux Alouettes que Henley l'est aux Cats. Le pilote Sam Etcheverry pourra l'utiliser à la défensive et à l'offensive, au besoin."

O'Quinn a révélé que Harris avait signé un contrat de trois ans il y a trois semaines déjà, mais qu'on avait attendu un moment favorable pour l'annoncer.

Quant à Etcheverry, il a déclaré qu'il pensait "d'abord à la défensive au sujet de Harris, mais il arrivera peut-être des cas où je l'utiliserai pour une série de jeux à l'offensive, je l'ignore encore". ■

FINANCE & ÉCONOMIE

Toronto

TORONTO (P.C.) — Les industrielles progressaient légèrement, hier, à la Bourse de Toronto, tandis que tous les autres compartiments enregistraient un faible repli.

Les bancaires, les eaux gazeuses, les communications, les pipe-line, les alimentaires et les grands magasins ont avancé, tandis que les chimiques, les raffineries de pétroles, les immobilières et les industries minières clôturaient en légère baisse.

L'indice des industrielles a pris .39 à 202.41; les aurifères ont cédé .31 à 180.12; les métaux de base, .41 à 97.21 et les pétroles de l'Ouest, .44 à 226.40. Le volume s'est inscrit à 2.23 millions d'actions, d'une valeur globale de $21.89 millions, contre 2.53 millions d'actions valant $24.26 millions, vendredi.

A l'ouverture, des hausses légères étaient enregistrées dans tous les compartiments. Mais, un revirement subit de la tendance, vers midi, a résorbé tous les gains de la matinée.

Robinson Little, différé à l'ouverture, a sensiblement grimpé de 6 points à $73 1-2 pour les actions ordinaires et de 10 points à $73 pour les actions de la classe A.

Vendredi, la société avait annoncé un fractionnement de ses actions à 10 contre 1, sujet à l'approbation des actionnaires. Elle a également annoncé une forte hausse de ses bénéfices pour l'année 1971.

Electrohome a pris 1 3-4 à $61 3-4. La société a annoncé qu'elle relevait son dividende semestriel de 20 à $37 1-2 cents. Les administrateurs ont également proposé un fractionnement des actions à raison de 5 contre 1, sujet à l'approbation des actionnaires.

Thomson Newspapers a avancé de 1 1-8 à $34 1-2; Reichhold Chemicals, 3-4 à $14 1-2; CDRH Ltd., 1 1-2 à $14 1-2 et Pine Point, 1-2 à $34.

Hudson Bay Mining a gagné 1-4 à $25 1-2; Bell Canada, 1-8 à $44 3-4; Massey-Ferguson, 3-4 à $14 3-8; Consumers Glass, 3-4 à $14 1-2 et la Banque de Montréal, 3-8 à $22 1-8.

Ford of Canada s'est maintenu à $95. La société a fait savoir qu'elle rappelait 27,000 voitures Torino et Montego, de l'année 1972, pour une modification du pont arrière.

Grafton Group a cédé 1 à $26; Inco, 1-4 à $32 7-8; McIntyre, 1-2 à $81, Candel Oil, 1-4 à $12; Snerritt, 1-4 à $15; Placer, 1-4 à $39 et American Quasar, 25 cents à $8.10.

Baton Broadcasting a perdu 3-8 à $18 1-2; Atco Industries, 3-4 à $10 1-2; Canadian Tires A, 4-1à $3 93-4; Dominion Citrus, 1-4 à $9 et Federal Grain, 1-8 à $8.

Comportement des valeurs

	Lundi	Vendredi
GAINS	256	259
PERTES	257	242
INCHANGEES	267	288
TOTAL	780	789

Par la PRESSE CANADIENNE

TITRES LES PLUS ACTIFS

INDUSTRIES

TITRES	Ventes	Haut	Bas	Ferm.	Ch.
Mass-Fer	56616	14½	13¾	14⅜	+¾
In Stl Pipe	41058	10¼	9¾	10⅛	+⅜
Cons Bldg	28205	275	270	275	+ 5
Int Nickel	26420	33⅛	32⅜	32⅞	—¼
Bank Mtl	23760	22¼	21⅞	22⅛	+⅜

MINES

TITRES	Ventes	Haut	Bas	Ferm.	Ch.
Chemally	82200	266	200	227	—41
Noriex Mn	67800	39	34	38	+ 4
Zenmac	31900	18½	17½	18	— 1
Ace Gas	27400	46	42	43	— 1
Sunburst E	26500	19	17	17½	+ ½

PETROLES

TITRES	Ventes	Haut	Bas	Ferm.	Ch.
C Sth Pete	99510	775	735	745	+30
Lochiel Ex	19935	165	162	164	+ 4
BP Oil Gs	19150	540	510	525	— 5
Nthlnd Oil	11600	111	110	111	+ 1

COTATIONS INDUSTRIELLES

TITRES	Ventes	Haut	Bas	Ferm.
A				
Abitibi	15 77	8¾	8⅝	8¾
Abitibi 7½ p	30	50	50	50
Acklands	1581	9⅞	9¾	9⅞
Acres Ltd	1325	14	13⅞	13⅞
Acres A pr	600	45	44⅞	45
Acres wt	1100	395	395	395
A.G.F.M	300	7	6¾	6¾
Agra Ind	5505	14¾	14⅛	14¾
Ahed M	1500	465	460	465
Alta Gas A	1965	54	54	54
Alta Nat	2100	20	20	20
Alcan	6638	22⅜	22	22¼
Alcan pr	600	26⅞	26½	26⅞
Alg Cen	10700	10⅜	10¼	10¼
Algoma St	2120	14¾	14¼	14½
Algon	250	420	420	420
Algonq pr	432	420	420	420
Allarco Dv	340	7⅛	7	7⅛
Alliance B	2000	480	470	480
Almin 2 p	148	36⅞	36⅞	36⅞
Anglo-cn	300	470	460	470
Ang CT 290	55	41	41	41
Anthes B p	z10	75	75	75
Aquitaine	886	24	23½	23½
Argus	z133	14⅝	14¼	14¼
Args 250 p	100	33	33	33
Argus B pr	25	35½	35½	35½
Argus C pr	5381	10¼	10⅛	10¼
Asbestos	50	27¼	27¼	27¼
Atco Ind	660	11¼	10½	10½
Atl Sugar	1360	6⅞	6⅞	6⅞
Atl Sug pr	z15	66	66	66
Atl Sug w	200	160	160	160
Auto El	1000	8¾	8⅝	8¾
Auto Hard	100	8½	8½	8½
B				
Bk Mtl	23760	22¼	21⅞	22⅛
Bank NS	2765	39¼	39⅛	39¼
B Cnd Nat	2150	17	16⅞	16⅞
Baton B	500	18⅝	18½	18½
Beavr Eng	500	8½	8½	8½
Beaver L	100	18	18	18
Backer B p	1575	11¾	11¾	11¾
Belding L	z00	11¾	11¾	11¾
Belding w	500	325	325	325
Bell Can	1244	45⅝	44½	44¾
Bell A pr	8222	51⅞	51⅝	51⅞
Bell B pr	1315	53⅞	53⅞	53⅞
Biltmore p	125	13	13	13
Black P	3700	7½	7½	7½
Block Bros	7325	325	310	310
Bombrder	165	7⅞	7⅞	7
Bovis Cor	1250	210	205	205
Bow Valy	3750	32	31¾	32
BP Can	4035	16⅛	15⅞	16⅛
Bramalea	4105	470	465	470
Bramal w	2200	320	313	313
Brascan	6533	22	21¾	21⅞
Bright	1025	21	20½	21
Brinco	10131	6½	6¼	6¼
Br Am Bnk	100	13¾	13¾	13¾
BC Forest	100	21½	21½	21½
BC Frest p	50	42	42	42
BC Pack B	25	27	27	27
BC Sugar	z50	20¼	20¼	20¼
BC Sugar p	300	15½	15½	15½
BCph 6 pr	25	84	84	84
BCPh 4¾ p	z5	66	66	66
BCPh 4½ p	40	65	65	65
BCPh 4¾ p	25	60	60	60
BCPh 4.84	100	18¼	18¼	18¼
BCPh 5.15	100	73	73	73
BCPh 6.80	50	26	26	26
Bruck B	100	9¼	9¼	9¼
Budd Auto	2265	11⅞	11⅞	11¾
Budd A w	1125	700	695	700
Burns Fds	1200	14¾	14½	14⅝
Burrard	z16	9¼	9¼	9¼
C				
Bushnell	700	8½	8½	8½
Cad Dev	9235	9¾	9⅝	9⅝
Cad Dev b p	100	21	21	21
CAE Ind	2850	7⅞	7⅞	7⅞
Cal Pow	10094	25½	25¼	25½
Calgry P p	35	75	75	75
Calvrt Dle	4300	150	140	140
Cambridg	100	15	15	15
Capau	117 4	5¾	5⅝	5⅝
CD Sugar	416	30½	30½	30½
Can Cem L	520	51⅛	51	51
C Cem L p	125	20	20	20
Can Malt	402	28½	28½	29½
C Packers	2173	18⅞	18	18⅞
Can Perm	1585	18½	18	18
C Safway p	z5	84	84	84
CSL pr	102	5¼	5¼	5¼
Cdn Brew	3511	8	7⅞	7⅞
C Cablesy	500	17¼	17	17¼

TITRES	Ventes	Haut	Bas	Ferm.
C Cable w	1040	445	435	445
Cdn Can A	155	7⅛	7⅛	7⅛
C Curtis	400	88	88	88
Cdn Equty	275	13⅛	13⅛	13⅛
Cn Food p	40	40	40	40
CG Sec A	100	12½	12½	12½
C Goldie	1400	5⅜	5⅜	5⅜
C Hydrp	2975	11	10⅞	10⅞
C Imp Bank	8136	29½	29¼	29⅜
C Ind Gas	3673	8⅞	8⅜	8⅞
C Ind Gas p	z50	20	20	20
CIL	5215	17	26⅞	17
C Interurb	z40	210	205	205
C Intrurb p	700	8⅞	8⅞	8⅞
C Manoir	740	430	430	430
C Marconi	100	330	330	330
C Ocdental	350	10	9½	10
CP Inve pr	3615	26¼	26	26¼
CP Inve w	5615	345	340	340
CP Ltd	13652	14⅞	14⅝	14⅝
CPL A p	3650	11⅝	11⅛	11⅝
CPL UK p	200	9¼	9⅛	9¼
C Renol A p	320	12	12	12
Cdn Tire	95	43	43	43
Cdn Tire A	1852	40	39¾	39¾
C Uilties	500	45	45	45
C Util w	1150	11½	11⅛	11⅛
CWN Gas	115	24¾	24⅝	24⅝
Canron	2750	21	20½	20⅝
Capit Div	2800	66	66	66
Cara	250	5	5	5
Carrier J D	130	7⅛	7⅛	7⅛
Carrier w	1000	420	400	400
Cassidy L	4325	5⅝	5	5½
Cassidy p	150	9	9	9
CRDH Lt	4130	14½	13	14½
Celanese	2725	5⅝	5¼	5¼
Celanes 1 p	500	12¾	12¼	12¼
Celan 175 p	450	22½	22⅝	22⅝
Chat-Gai	z25	21¼	21¼	21¼
Chrom	100	155	155	155
Chrysler	2079	36⅞	35¼	35¼
CHUM	510	8	8	8
CHUM B	2100	9½	9¼	9⅜
Collwood	z5	32	32	32
Colwood p	z25	18	18	18
Columbia	1350	205	200	200
Columbi p	940	5½	5¼	5¼
Cominco	2435	28	27¾	27¾
C Holiday I	405	13	12¾	12¾
Compro	200	415	415	415
Computel	425	5½	490	5¼
Comtech	400	280	275	280
Con Bath	1510	9¾	9½	9½
Con Bath p	900	15	14⅞	15
Con Bath w	125	50	50	50
C Bath 68 w	345	360	350	360
C Bldg	28205	275	270	275
Con Textle	2300	6	6⅝	5⅝
Con Distrb	950	32⅞	32½	32¾
Cons Gas	9890	19	18⅞	19
Con Glass	1182	17¾	17½	17¾
Control F	2156	210	200	210
Cooper C	200	16⅝	16⅝	16⅝
Corby vt	300	24⅞	24¾	24⅞
Cornat Ind	3995	225	220	225
Coronatn	100	115	115	115
Cosms	200	110	110	110
Crain RL	2755	13⅛	13¾	13⅛
Crestbrk	600	440	425	440
Crwn Life	25	43	43	43
Crwn Trst	z80	18	18	18
Crow Nest	500	30	30	30
Crush Intl	2170	19½	19	19
Cygnus A	500	5¾	5¾	5¾
Cygnus B	1050	6	6	6
D				
Dawson D	100	8	8	8
Debhld B p	50	79½	79½	79½
Delta Ben	2200	480	440	440
Distl Seag	7222	33⅞	33	33¼
Doman I	3000	13⅞	13⅞	13⅛
Dome Pete	3037	38⅞	37⅞	37⅞
D Brdige	1000	27⅛	27⅛	27⅛
D Citrus	300	9⅛	9	9
Dofasco	895	27¾	27½	27⅞
Dofasco p	135	74¼	74	74
Dom Glass	100	13½	13½	13½
Dom Lime	1500	9¼	9	9
Dom Store	4250	16¼	15⅞	16¼
Domtar	2316	13⅛	13⅛	13⅛
D Textle	525	24½	24	24½
Dover Ind	200	20	18¾	18¾
DRG Ltd	1615	18	17¾	18
Du Pont	1195	26	25¾	26
Dustbane	100	7	7	7
Dylex Div	526	13½	13½	13½
Dylex D A	3216	13⅛	13⅛	13⅛
E				
Estn Can S	644	15⅝	15½	15⅝
Econ Inv p	z10	32¼	32¼	32¼
Eddy Match	z15	12	12	12
EL F	10900	8⅝	8½	8½
Electro K	600	440	430	440
Electro Ltd	1665	61¾	60	61¾
Electro p	25	79	79	79
Emco	500	6⅞	6⅞	6⅞
Erie D	250	8⅝	8½	8½
F				
Falcon	1915	95	95	95
Fed Grain	3395	8⅛	8	8
Fields S	730	17¼	17⅛	17⅛
Finning T	2000	16½	16¼	16¼
Fleet Mfg	9100	140	136	140
Flectw'd	100	12	12	12
Ford USA	500	74¼	74	74½
Ford Cnda	290	95	95	95
F Seasons	1301	8¼	8⅛	8¼
F Season w	300	515	515	515
Fraser	z12	14⅛	14	14
Fruehauf	z25	23	23	33
G				
Gaz Metr	717	5⅞	5⅞	5¾
Gaz M 63 w	300	125	120	120
Gdn Mnag	1610	7	6¾	7
Gen Distrb	490	24⅞	24¾	24⅞
GMC	174	80⅝	80⅝	80⅝
G P Mfg A	50	79¼	79¼	79¼
Genstar L	335	15⅛	15⅛	15⅛
Gnstar L w	500	595	590	590
Gesco Dis	100	5⅞	5⅞	5⅞
Glendale	2000	7¼	6⅞	7¼

TITRES	Ventes	Haut	Bas	Ferm.
Glengair	5800	180	175	180
Gleng B p	100	335	335	335
Gleng A w	1240	83	82	82
Gold Crest	400	6¼	6¼	6¼
G Mckay A	z50	8	8	8
Graft G	750	26¼	26	26
GL Paper	1200	17½	17⅞	17½
GL Power	654	19¾	19¾	19¾
GN Capital	1242	10⅛	10⅛	10⅛
GN Gas A p	400	20	20	20
Gt W Life	105	63	63	63
Gt West S	7240	7⅛	7¼	7⅜
Greyhnd C	100	220	220	220
Greyhnd	560	19½	19⅛	19⅛
Grissol F	100	11	11	11
GSW Cl A	z65	12¼	12¼	12¼
GSW Cl B	130	12½	12½	12½
GSW C pr	50	73¼	73¼	73¼
Guar Trst	610	14½	14⅜	14½
GulfCan	2749	28¾	28½	28¾
H				
Halifax D	100	185	185	185
H Group	6900	13	12	12⅜
Ham Tr	z75	13	13	13
Hardee	500	135	135	135
Hardee pr	10	100	100	100
Hard Carp	115	21	21	21
Hard Crn A	850	19⅞	19¼	19⅞
Harlequin	1250	7⅛	7	7
Harris J S	150	315	315	515
Harveys F	1025	120	120	120
Hawker S	1240	285	280	280
Hays Dna	1046	19¼	19	19
Hedway C	500	435	430	435
Home A	6395	32	31¾	32
Home B	925	32¼	32¼	32¼
Horne Pit	1200	335	330	330
H Bramor	700	5½	5½	5½
Hoden DH	2125	435	425	435
H Bay Co	2650	18⅝	18½	18⅝
HB Oil Gas	835	43⅞	43	43⅞
H D C L pr	400	16	15¾	15¾
Huron Eri	500	30	29½	30
Husky Oil	1724	17⅛	16⅞	17⅛
Husky A pr	80	41	41	41
Husky B pr	50	40⅞	40⅞	40⅞
Husky D w	400	590	585	585
Husky E w	400	605	600	600
I				
IAC	7125	19⅜	19¼	19⅜
IAC w	920	850	850	850
Imasco	3836	22⅛	21¾	21¾
Imp Gen	200	5½	5⅜	5½
Imp Gen w	1100	125	125	125
Imp Life	z20	97	97	97
Imp Oil	7692	32⅛	32	32
Income Di	z50	8	8	8
Inc Dis w	z10	62	62	62
Indal Can	2625	10¼	10⅛	10⅛
Indal r	15860	25	16	17
Ind Adhes	350	16¼	16	16
Inland Gas	2680	16⅜	16¼	16¼
Inland G p	370	15	15	15
Inter-City	1100	9¼	9¼	9¼
Inter C B p	225	19½	19½	19½
Intrmetco	900	235	230	235
IBM	79	393	393	393
I Nickel	26420	33⅛	32⅜	32⅞
Int Util	1722	49⅛	48⅞	48⅞
Interpool	1230	29¾	29½	29½
I Div	13050	5½	5⅜	5½
Intpr Pipe	2366	32¼	31¾	32¼
Int Pipe w	1645	15¾	15	15
Ip SP	41058	10¼	9¾	10⅛
Intpr Stl pr	3205	30½	29¾	30⅜
Inv Group	z35	9¼	9¼	9¼
Inv Grp A	2835	9⅝	9½	9⅝
Inv Grp 5 p	505	22¼	22	22
Island Tel	z26	11	11	11
ITL Ind	2925	400	390	400
Ivaco Ind	4300	17	16½	16¾
IWC Ind	1025	290	285	290
Kaiser Re	3100	395	390	395
K				
Kaps Tran	1885	9¼	9⅛	9¼
Keeprite P	150	13	13	13
Kelvinator	250	6¾	6¾	6¾
Kenting	200	11½	11½	11½
Koffler	1000	16½	16⅜	16½
Koffler A p	900	9½	9⅜	9⅜
Koffler w	1100	695	695	95
L				
Labatt	1340	24⅛	23¾	24
Labatt pr	1825	25	24¾	25
Laidlaw M	2835	25⅝	25	25⅛
Lakeind w	200	420	420	420
LOnt Cem	2200	390	385	385
Laura Sec	275	11½	11¼	11½
Lau Fin	4330	14	13¾	14
Lau F 1.25	650	17	17	17
Leigh Inst	2650	7¾	7⅝	7¾
Leons Frn	5225	12¼	11¾	11⅞
Life Inves	500	8	8	8
Lincoln Tr	200	14½	14	14½
Livingsto	z50	8⅝	8⅝	8⅝
Living pr	50	39	38½	39
Lob Co A	1700	6⅜	6⅜	6⅜
Lob Co B	2602	6¾	6⅝	6⅞
Lob Co pr	50	33	32	33
Lob G A pr	400	19½	19½	19¾
Lob G B pr	175	20½	20½	20½
Loeb M	3005	395	385	385
Logigtec C	100	12½	12½	12½
M				
Maclarn A	100	18½	18½	18½
Maclarn B	400	19½	19½	19½
Mclan H A	1225	12⅛	12	12⅛
MH Cable	630	13½	13⅛	13¼
MB Ltd	6326	24⅛	24⅛	24⅛
Magnason	750	10⅜	10⅜	10⅜
Magnetcs	1900	105	105	105
M Lf Mills	197	14⅛	14⅛	14⅛
M L Mills p	164	78	78	78
Maritime	743	23	22⅞	23
Markboro	1690	7⅞	7⅞	7⅞
Markbro w	325	160	160	160
Mass-Fer	56616	14½	13¾	14⅜
McLaghlin	1200	17⅜	17	17
McLagn w	880	10¼	10	10¼
MEPC	100	8⅞	8⅞	8⅞
MEPC w	3050	315	300	315

TITRES	Ventes	Haut	Bas	Ferm.
Met Stores	400	19⅝	19¼	19¼
Met Str 67 p	z25	18½	18¼	18¼
Met Trust	100	19¾	19¾	19¾
Microsyst	893	8¼	8	8¼
Micrys w	800	320	310	310
MLW Wor	z30	13⅛	13⅛	13⅛
Molson A	1740	22⅜	22¼	22¼
Molson B	150	22¼	22⅛	22⅜
Monenco	500	7¾	7⅜	7¾
Mnt Trst	1625	19¾	19½	19⅝
Moore	1120	42¾	42⅜	42½
Morse A	350	13⅜	12¾	12¾
MTS Inter	700	185	160	160
Murphy	2225	15½	15	15½
N				
Na Chrs I	740	9⅜	9⅜	9⅜
Nat Drug	200	8½	8½	8½
Nat Drug p	300	10¼	10	10
N Hees Ent	266	370	370	370
N Nuring H	1500	250	235	250
Nat Sea	925	8¼	8¼	8¼
Neonex	4950	6	5⅞	6
NB Tel	130	14⅞	14⅞	14⅞
N Provid D	800	47	47	47
Nfld LP	970	12½	12⅜	12⅜
Noranda	3122	38⅜	37¾	38⅜
Nor Cil G	6010	13⅜	13½	13⅜
Nor Cl A p	100	17	17	17
Nor Ctl B p	2100	28½	28¼	28⅜
Nor Cil w	975	605	600	600
NW Util p	35	56	56	56
Nu West D	250	9⅛	9	9
O				
Ocdentl Pt	800	11½	11⅜	11½
Oceanus I	400	220	215	220
Oil Patch	2000	320	315	315
Okanagan	625	10¼	9¾	9¾
Ontario Tr	1100	8¾	8¾	8¾
Orlando R	3990	9	8⅞	8⅞
OSF Ind	715	5⅜	5⅜	5⅜
Oshawa A	7815	12⅞	12⅞	12⅞
Oshawa w	337	160	160	160
P				
Pac Pete	1646	34	33⅞	33⅞
Pancan I	1275	250	240	250
Paragon	100	5	5	5
Peel Eledr	250	22¼	22⅛	22⅛
Pembin A	600	7¼	7¼	7¼
Pembin B	z50	7	7	7
Penningtn	600	14	14	14
PC jwl A	715	16⅛	16⅛	16⅛
P Dept S	1000	20⅜	20⅜	20⅜
Petrodfina	720	24½	24½	24½
Phillips Cb	100	11	11	11
Pitts Eng	675	16¼	18	18
Pow Corp	2420	9½	9¼	9⅜
Pow Crp pr	200	31¼	31	31
Pow C 5 pr	400	11⅛	11½	11½
Pre Cable	2200	19½	19¼	19½
Price Com	4735	7⅞	7¾	7¾
Provigo	z50	8½	8½	8½
Prov B Can	z'0	18½	18½	18½
Q				
Q Brdcast	800	8¼	8¼	8¼
Que Tel	100	15⅜	15⅜	15⅜
Quinte C	330	275	260	275
Quinte A	1500	270	260	260
R				
Rank Org	1025	28½	28	28½
Rapid Grp	500	8⅛	8⅛	8⅛
Rapid Grp A	200	8¾	8¾	8¾
Relayt C A	4200	7	6¾	6⅞
Realty C A	4200	7	6¾	6⅞
Realty C w	1400	370	360	370
Reed Osir	5530	11¼	11	11
Reichhold	6325	14½	14	14½
Reich wt	600	625	600	620
Reitman	z100	24⅜	23¾	24⅜
Reitman A	1010	24½	24¼	24½
R Little	3910	75	71	73½
R Little 9	625	74½	72¾	73
Rolland	100	425	425	425
Ronald Fd	550	16¼	16½	16¾
Rothman	1025	19¼	19	19
Rothmn w	220	570	570	570
Rothm 2 p	3925	21⅞	21½	21⅞
Royal Bnk	5320	34⅞	34⅜	34⅞
Royal Trst	2'0	39⅞	39½	39⅞
Russel A	1550	14⅛	14	14
Russl H p	250	28½	28⅛	28⅛
S				
St L Cem A	70	40½	40¼	40½
St Maur	18700	120	115	115
Sandwell	100	435	435	435
Sayvette	300	495	495	495
Schnid b p	105	9¼	9¼	9¼
Scintrex	400	290	280	280
Scot York	450	15⅝	15	15
Scot Mis pr	z25	9	9	9
Scotts	600	17⅜	17½	17½
Seco Cem	1400	10⅛	10⅛	10⅛
Selkirk A	7293	20⅞	20½	20½
Shell Inv pr	768	42⅜	42½	42⅞
Shell Inv w	2985	22⅞	22¼	22⅞
Shell A	4906	42⅞	42½	42⅞
Sifton Pro	2700	5½	5¼	5½
Simpsons	3520	25½	25¼	25½
Simpsons-S	1049	34⅜	34⅛	34⅜
Sklar M	16507	5⅛	490	5
Sklar W	1040	400	370	380
Skyline H	5200	12⅝	12¾	12⅞
Slater Stl	2350	10⅞	10⅞	10⅞
Slat Steel p	100	15	15	15
Slater 6 pr	100	14⅞	14⅞	14⅞
Slat W Can	5400	18	18	18
Southam	1725	23¾	23½	23½
Stafford	200	280	280	280
St Brodcst	515	16½	16¼	16½
St Can	23639	32	31¾	32
Steinbg A	3213	26	25¾	26
Steintron	100	430	430	430
Ster Trust	100	9¾	9½	9¾
Stuart Hs	200	320	320	320
Surpass C	100	160	160	160
T				
Tamblyn	150	28	28	28
Tancord P	400	240	240	240
Texaco	440	44½	44	44½

TITRES	Ventes	Haut	Bas	Ferm.
Texas Gu S	4295	19	18⅝	18⅞
Thom Nes	7375	34½	33½	34½
Thom N pr	50	49½	49½	49½
T.M.P Inv	610	305	300	300
Toromont	4300	190	185	190
Tor Dm Bk	4342	34	33¾	34
Tor Bar B	105	45	45	45
Traders A	350	16⅜	16⅜	16⅜
Trade 5½ p	z5	60	60	60
Trader A p	z200	20	19¾	20
Trader B p	600	27⅜	27½	27½
Trader 65 w	100	315	315	315
Trader 69 w	600	640	630	640
Trnsair w	900	130	130	130
Tr Can PL	2775	42⅝	42¼	42⅝
Tr Can Pl p	125	40½	40½	40½
Tr Can A pr	741	78½	78½	78½
Tr Can C pr	4412	54	53½	54
Tr Can P w	1250	14½	14⅜	14½
Transglob	4200	130	120	130
Trans Mt	7625	24½	24	24⅜
Trimac	2200	9⅜	9¼	9⅜
Trizec Crp	170	19	19	19
Trizec w	500	60	60	60
U				
UNAS Inv	702	21¼	21¼	21¼
Un Acc Bip	z50	44	44	44
Un Carbid	710	16	16	16
Un Gas	3040	14¾	14½	14⅝
U Corp B	100	16¼	16¼	16¼
Un Fn Mgt	875	8⅜	8⅛	8⅛
U Sections	200	8⅜	8¼	8¼
V				
van Der	2700	9⅜	9¼	9⅜
versafd	2600	10½	10	10½
venpower	600	110	110	110
versatile	210	480	480	480
versati A	1100	445	440	440
vic G Tr	105	23½	23½	23½
W				
Wajax	500	17	16⅞	17
Wainoco O	350	6¼	6¼	6¼
Walk GW	3201	45⅞	45⅜	45½
Woldwod	250	12	12	12
Wstburne	1933	13½	13	13⅜
Wbur A p	742	40¼	40	40
Wburn wt	200	860	860	860
Wcoast Pt	1350	9⅞	9⅝	9¾
W Pet A p	496	30½	30	30
Westc'st	3569	30⅜	30¼	30⅜
Wcast w	10935	11½	11⅜	11½
West Ind	300	160	160	160
Westeel	960	21	20⅞	21
W Brdcast	625	14½	14⅜	14½
W Beas A p	300	43	43⅜	43
W Cdn Seed	9000	6¼	6⅛	6¼
W Realty	1700	8⅞	8¼	8⅞
W Realty w	3775	375	360	375
W Suppls A	100	11	11	11
Westnhse	630	19½	19	19
Weston	2050	18¼	18¼	18¼
Wstn 4½ p	z5	61½	61½	61½
Wstn 6 pr	z20	82⅛	82⅛	82⅛
White Pas	2950	13⅞	13⅛	13⅞
White P w	500	82	82	82
Wiley Oil	4783	12⅝	12½	12⅝
Winco S	550	8½	8½	8½
Woodwd A	7555	28½	28¼	28⅜
Y				
Kr Prop	400	10	10	10
Z				
zellers	500	14¼	14¼	14¼
zenith	100	275	275	275

MINES

TITRES	Ventes	Haut	Bas	Ferm.
A				
Acme	27400	46	42	43
Adanac M	1000	60	60	60
Advocate	1100	190	190	195
Agnico	3500	230	225	230
Aldona	1379	52	52	52
Alliad Mng	808	365	355	355
Am Larder	3083	72	64	72
Ang Ruyn	2400	28	28	28
Ang UD	2'700	165	155	158
Argosy	2500	40	40	40
Armore	3000	14	14	14
Atl C Cop	3714	57	57	57
Aunor	1500	231	230	230
B				
Bankeno	1500	231	230	230
Bary Expl	6500	95	89	95
Betlm	5309	22¼	22	22¼
Bl Hawk	8600	108	105	106
Bounty Ex	x76	6	6	6
Bral Can F	1050	270	270	270
Brameda	8937	115	108	108
Brenda M	2850	520	510	510
Brunswk	7273	365	370	375
C				
Calmr	18500	54	54	54
Cam Mine	5000	31	29½	29½
Camflo	3200	335	330	330
Cam Chib	200	590	580	590
Camp RL	500	30¼	30	30½
C Tung	1800	164	158	160
C Merrill	1100	640	634	640
Cdn Nisto	6100	8	8	8
Candore	z83	7	7	7
Captain	8000	5½	5	5½
Cassiar	1656	18⅞	18½	18⅞
Centr Pat	800	160	160	160
Chmly	82200	266	200	227
Chim Kay	2500	5	5	5
Chimo	2300	108	103	103
Coldstm	1931	255	250	250
Columb M	2500	50	50	50
Comb Met	1200	11	11	11
C Callinan	1500	8	7	7
Con Fardy	500	95	95	95
C Marben	800	152	145	145
C Morin	1100	175	173	175
Con Uichol	400	8½	8½	8½
C Rambler	1500	182	180	180
C Rexspar	1500	22	22	22
Cop Fields	3263	142	141	141
Coulee	1500	17	16	17

TITRES	Ventes	Haut	Bas	Ferm.
Craight	1350	875	875	875
Crowbank	4000	10½	9	9
D				
D'Aragon	500	21	21	21
Deer Horn	2500	5	5	5
D'Elda	11700	52	50	50
Delhi Pac	1000	8	8	8
Denison	1971	36½	36	35
Dicknsn	1700	110	105	105
Discovry	2000	86	85	85
D Explor	7200	127	115	115
Dynasty	3300	960	935	950
E				
East Mal	600	125	125	125
East Sull	5455	305	300	305
F				
Falcon C	5530	13¼	13	13¼
F Mar	700	72	72	72
Fort Reine	1000	38	38	38
Frobex	2114	30	29	29
G				
Gnt Masct	8350	530	500	510
Giant Yk	102	815	815	815
Grandroy	50 2	9½	9½	9½
Granduc	3300	380	335	365
Granisle	150	825	815	825
Green Pnt	9000	21½	21	21
H				
Hollinger	660	43	43	43
Huds Bay	3805	25½	25½	25½
Hu-Pam	1200	15	15	15
Hydra Ex	2200	15	15	15
I				
Int Bibis T	2400	10	10	10
Int Halliw	800	29	29	29
Int Mogul	28	10⅛	10⅛	10⅛
Int Dbaska	8500	56	50	52
Iron Bay T	1000	355	355	355
Irish Cop	7000	8	7	8
Iso	8900	212	203	203
J				
jelex	z100	10	10	10
Joonsm	23000	16½	15½	15½
jorex Ltd	100	182	182	182
joutel	900	56	56	56
K				
Kam Kotia	300	53	53	53
Kerr Add	3497	985	965	965
Kirk Min	9181	6	5	5
L				
Lab Min	375	42	42	42
L Shore	145	255	255	255
Langis	1000	7	7	7
Liberian	200	11½	11½	11½
LL Lac	z35	176	172	172
Lost River	1200	490	475	480
Louviert	2000	12	12	12
Lytton M	1200	180	171	180
M				
Madeline	3053	460	445	450
Madsen	1400	66	66	66
Man Bar	3000	41	40	40
Match	z125	4½	4½	4½
Mattgmi	2450	36¾	36½	36¾
McAdam	8000	62	62	62
McIntyre	782	81	79½	81
Mentor	5000	111	108	110
Meta Uran	2000	10½	10½	10½
Moneta P	1000	95	95	95
Mt Wright	3000	24	24	24
Multi-Mi	1000	30½	30½	30½
Mymar M	535	23	23	23
N				
NBU Mine	3900	300	295	300
New Ath	2250	10	10	10
N Cal	10000	35	30	31
Newconx	900	515	510	510
N Dimens — Voir liste				
N Keyore	6000	5	4	5
Newlund	5075	16	16	16
N Que Ragl	700	600	600	600
N Senator	z120	8	8	8
Nick Rim	8000	12½	12½	12½
Noble M	1000	92	91	91
Norbaska	1500	16	16	16
Norlex e — Voir liste				
N Canada	300	56	56	56
Northgat	2983	580	570	570
N Rock	701	212	210	213
O				
Obrie n	z225	16	16	16
Open End	6222	40	27	37
Orcan	2000	410	405	410
P				
P Asbet	11553	152	145	150
Pac Coper	300	215	210	215
Pamour	950	235	230	235
Pan Centr	3'5	320	310	310
Patino N V	420	27½	27½	27½
Pure Silv	100	235	235	235
Q				
Q Mattgmi	z100	33	33	33
Que Sturg	3000	19½	19	19
R				
Radiroe	4000	30	30	30
Rayrock	1500	125	121	125
Reeves	1900	70	65	70
Rio Algom	968	17⅞	17⅞	17⅞
Roman	6050	930	885	885
Ryanr	16000	14	14	14
S				
St Fabien	100	11½	11½	11½
Sherritt	4000	15¼	15	15
Sigma	200	550	550	550
Sil Miller	3684	5½	5	5½
Silvnq	1000	18	18	18
Stanrck	2740	55	55	55
Steep R	2476	218	216	216
Sud Cont	2000	27½	27½	27½
Sullivan	2318	305	300	300

TITRES	Ventes	Haut	Bas	Ferm.
Sun Ex	26500	19	17	17⅜
T				
Tara	3385	16	15¾	14⅜
Teck Cor A	932	525	515	515
Teck Cor B	916	480	485	485
Txmt	19500	56	53	55
Texore	1000	11½	11½	11½
Tex-Sol	620	50	50	50
Thom L	4200	29½	28	29⅛
Tormex M	300	165	165	165
Tribag	z200	68	68	68
Trin Chib	3000	14	14	14
U				
U Siscoe	1050	132	130	130
Upp Can	3700	230	216	216
V				
vespar	1500	16	16	16
W				
West Mine	120	375	370	370
Wfield	12474	173	170	170
Wstfield w	1000	80	80	80
Whithorse	280	247	247	247
Wilco	1000	14½	14	14
Willroy	1626	121	115	120
Win-Eld	6000	11	10	10
Wr Harg	z1	130	130	130
Y				
Yk Bear	900	430	430	430
Z				
zenmac	31900	18½	17½	18

PETROLES et GAZ

TITRES	Ventes	Haut	Bas	Ferm.
A				
Alt East G	1'50	740	725	725
Alminex	500	560	555	555
Am Ledue	2000	9	9	9
A Quasar P	5900	825	810	810
Asamera	9960	21⅜	21⅛	21⅝
Ashland C	1000	13⅛	13	13⅛
B				
BP OG	19150	540	510	535
Bralor OG	19150	540	510	535
C				
C Geother	1900	115	110	110
C Nor West	6050	285	260	260
CS Pete	995 0	775	735	745
CS Pet w	17040	525	480	485
C Bonanza	1800	88	85	85
C Ex Gas	1100	350	345	345
C Homestd	1716	775	760	760
CLI Pete	z90	52	52	52
C Reserve	1125	500	490	495
Cdn Sup O	200	44	44	44
Candel Oil	8310	12¼	12	12
Chieftan D	2250	10¼	10	10¼
Clark Can	3630	360	360	350
D				
Davoil	2400	36	35	35
Decca R	1000	310	300	305
F				
Franca	7425	625	610	615
G				
Gr Plains	4200	34	33¼	34
Gt COllsds	100	680	680	680
H				
Houston O	3350	235	228	233
Houston w	3000	50	50	50
I				
Inter Tech	3000	105	100	101
L				
Lochil	19935	165	162	164
M				
Merland E	3000	50	50	50
Midcon	2240	61	60	60
Mineral R	z160	43	39	43
N				
Nat Pete	3325	202	195	196
NC Oils	1600	600	600	600
Nthld	11600	111	110	111
Numac	3460	14⅜	14¼	14¼
P				
Page Pet	400	220	220	220
Pan Ocean	4958	13⅞	13¼	13¼
Pan Cdn P	1800	15⅛	15⅛	15⅛
Petrol	700	119	118	119
Pinn P	11000	43	42½	43
Place G	7100	91	88	88
Ponder	6000	62	62	62
Peyto Oils	1300	215	212	215
R				
Ranger	2350	19¾	19½	19½
Scurry Rn	300	16⅞	16⅞	16⅞
Siebens	1200	970	960	960
Spoon	11150	94	90	92
Sundale O	2275	375	370	370
T				
Total Pet	5800	625	610	620
Total P A p	1100	13½	13⅛	13½
Tr Can Res	3500	110	106	107
U				
U Canso	5100	535	515	525
Un Reef P	1000	20	20	20
Ulster Pet	2900	141	140	141
V				
voyager P	200	485	470	470
W				
W Decalta	7090	585	580	585

DISTRIBUTION PRIMAIRE

TITRES	Ventes	Haut	Bas	Ferm.
N Dimens	8514	60	58	59
Norlex	67300	39	34	38

Montréal

MONTREAL (P.C.) — Les banques ont de nouveau battu la marche à la hausse lundi, à la Bourse de Montréal mais les transactions ont été légères. L'indice des banques s'est hissé de 1.53 à 276.41, exerçant son influence dans la plupart des compartiments, sauf les papiers, dont l'indice s'est finalement hissé de .10 après avoir atteint un gain de 1.04 à la mi-séance; il a fermé à 83.62. Celui des industrielles s'est hissé de .24 à 204.42, des services publics de .44 à 163.33 tandis que l'indice composite a gagné .40 à 204.82.

Au total, à la Bourse canadienne et à la Bourse de Montréal, 1.28 million d'actions ont changé de mains, par rapport à 1.25 million vendredi.

Comportement des valeurs

	Lundi	Vendredi
GAINS	122	109
PERTES	121	116
INCHANGEES	88	102
TOTAL	331	327

Chez les titres en hausses à la Bourse de Montréal, Ivico Industries Ltd., s'est hissé de 1-8 à $16 3-4, B.C. Forest 1 à $22 et Consumers Glass 1 à $17 1-2, tandis que Financial Collection a gagné 3-4 à $23 5-8.

Crush International à $19 1-2 et Canadian International Power à $27 1-2 se sont hissés chacun de 1-2.

Chez les titres en baisse, Canada Cement Lafarge a fléchi de 1 à $51, Canron de 3-4 à $20 1-2 et Dawson Development 3-4 à $15 7-8, tandis que BP Canada a fléchi de 3-8 à $15 7-8.

A la Bourse canadienne, Commodore Business Machines s'est hissé de 3-4 à $13 1-4. Sogena de 1-2 à $19 1-2, tandis que Domco Industries a fléchi de 1-2 à $7 1-2.

Chez les titres miniers spéculatifs, Williams Creek Gold a fléchi de deux cents à 60 cents, St. Lucie Exploration s'est hissé de 19 cents à 50 cents, tandis que Scandia Mining a fléchi de 1 1-2 cent à 24 cents.

Par la PRESSE CANADIENNE

TITRES LES PLUS ACTIFS

INDUSTRIES

TITRES	Ventes	Haut	Bas	Ferm.	Ch.
Mass-Fer	17943	14½	13¾	14⅜	+ ⅜
Crush	16300	19½	19	19½	+ ½
Int Nickel	15600	33⅛	32½	33	—⅛
Steel Can	13722	32	31¾	31⅞	+ ⅛
Royal Trst	13120	39⅜	39¼	39⅜	
C I L	10325	16¾	16½	16¾	+ ¼
Can Stmsp	10000	5¼	5¼	5¼	
Rapid Data	9970	14½	14¼	14½	+ ½
Fin Coll	9341	24	23¼	23⅝	+ ¾
Comodore	8127	13½	12⅝	13¼	+ ¾

MINES

TITRES	Ventes	Haut	Bas	Ferm.	Ch.
Scandia M	49500	5333	33333	33333333	
St Luc E	253700	53	30	50	+19
Wil Creek	108400	68	60	60	— 2
Scandia M	49500	25½	24	24	-1½
Transtere	27600	29½	29	29½	+ ½
Am Eagle	21739	127	121	134	+ 2

COTATIONS INDUSTRIELLES

TITRES	Ventes	Haut	Bas	Ferm.
A				
Abitibi	2895	8¾	8⅝	8¾
Alcan	3859	22¼	22	22¼
Alcan pr	250	26¾	26¾	26¾
Algoma St	392	14½	14½	14½
Anglo-C pr	100	15	15	15
Aquitaine	520	24	23¾	23¾
B				
Bank Mtl	5865	22	21⅝	22
Bank NS	2296	39⅜	39¼	38¾
Banq CN	3848	17	16⅞	16⅞
Bq Deprg	3325	20	20	20
Bq Pv Can	7900	18¼	18⅛	18¼
Bell Canad	3944	44¾	44½	44⅝
Bell A pr	38	51⅜	51⅜	51⅜
Bell B pr	200	53½	53⅜	53½
Bombrder	700	8⅛	8	8
Border C	600	9½	9⅛	9½
BP Oil Gas	1130	535	520	520
BP Can	2330	16⅛	15⅞	15⅞
Brascan	2523	21⅞	21¾	21⅞
BC Forest	400	22	22	22
Brinco	6277	6½	6⅜	6½
C				
CAE Ind	1050	7⅜	7¼	7¼
Calgary P	2016	25½	25⅜	25⅜
Campeau	800	5⅝	5⅝	5⅝
Can Cem L	79	51¼	51	51
CSL pr	10000	5¼	5¼	5¼
C Arena	400	15½	15½	15½
Cdn Brew	243	7⅞	7⅞	7⅞
Cdn Cable	100	17¼	17¼	17¼
C Ilm	1993	29½	29¼	29½
CIL	10324	16¾	16½	16⅝
C Int Pw	775	27½	27⅜	27½
CPI pr	560	26	26	26
Cdn Tire A	1022	40	40	40
Canron	1050	21	20½	20½
CP Ltd	2630	14⅞	14⅝	14⅞
CP uk p	300	9¼	9	9¼
Celanese	1250	5⅜	5¼	5¼
Cel 175	400	22⅜	22⅜	22⅜
Cent Dyn	1700	110	110	110
Charter Ind	1005	180	180	180
CHUM B	200	9½	9½	9½
Columbia	100	200	200	200
Cominco	1100	28	27¾	27¾
Con Bldg	500	275	275	275
C Bath Pr	200	15	15	15
C Text	4600	6	5½	5⅜
Cons Gas	1750	19½	18⅞	19
Con Glass	400	17½	17¼	17½
Coplnd	700	420	420	420
Corpex	100	335	335	335
Crain RL	100	13¾	13¾	13¾
Crush Int	16300	19½	19	19½
Cygnus A	100	5¾	5¾	5¾
D				
Dawson D	100	8	8	8
Distl Seag	5637	33⅜	33	33⅜
Dome Pete	100	37⅜	37⅜	37⅜
Dofasco	250	27⅞	27½	27½
D Glass pr	600	15¼	15¼	15¼
Dom Lime	640	9¼	9	9
Dom Store	2700	16¼	15⅞	16¼
D Textile	363	24½	24¼	24½
Domtar	1938	13¼	13	13⅛
Donohue	600	5	5	5
Du Pont	400	26	25¾	26
E				
Ea Svgs	900	15⅝	15⅝	15⅝
Elec Knt	500	450	440	440
F				
Fin Coll	9341	24	23¼	23⅝
Fraser	100	14¼	14¼	14¼
G				
Gaz M 63 w	200	13	13	13
Genstar L	5075	16	15⅞	15
Gerin A	600	9½	9½	9½
Glengair	900	175	175	175
GL Paper	300	17⅜	17⅜	17⅜
Grey Cmp	200	225	225	225
Grissol F	400	11	10¾	11
Gui Can	2850	28¾	28½	28¾
H				
Hawker S	300	280	280	280
Hollinger	1200	43	43	43
Home A	4600	32½	31½	32¼
Home B	100	32¼	32¼	32¼
Huds Bay	1150	25½	25½	25½
H Bay Co	2300	18⅝	18½	18½
HB Oil Gas	650	43⅛	43	43⅛
HDCL pr	100	15½	15½	15½
Husky Oil	150	17	17	17
I				
IAC	4225	19⅜	19¼	19⅜
Imp Oil	688	32	32	32
Imasco Ltd	550	22⅛	22	22⅛
Inglis	150	16½	16½	16½
Int Nickel	15600	33⅛	32½	33
Int Utill	728	49	48⅞	48⅞
Intpr Pipe	6150	32½	32	32½
Ivaco	4350	17	16¾	16¾
L				
Labatt	570	24¼	23¾	24¼
Labatt pr	800	25	25	25
Lau Fin	100	14	14	14
La Veren	600	11	11	11
Lob Co B	250	6¾	6¾	6¾
Loeb M	2925	395	390	395
Logistec C	1100	12	12	12
M				
Maclarn	1600	19¼	19¼	19¼
MB Ltd	1400	25⅜	24¼	24¼
March Un	100	400	400	400
Maritime	483	23	22⅞	23
Mass-Fer	17943	14½	13⅞	14⅜
Meichers	400	10	9⅞	9⅞
Mitch A	400	14	14	14
Molson A	1562	22½	22½	22½
Molson B	140	22⅜	22⅜	22⅜
Mnt Trst	1300	19¾	19¾	19¾
Moore	6600	42⅜	42½	42½
Morse A	100	12⅞	12⅞	12⅞
Murphy	100	15	15	15
N				
N Sea Pr	3075	8¼	8¼	8¼
NB Tel	2295	14⅞	14⅞	14⅞
Nfld LP	100	12½	12½	12½
Noranda	935	38¼	37⅞	38¼
Nor Ctl G	1200	13⅜	13½	13½
O				
Orangeroof	550	5⅜	5¼	5¼
Oshawa A	1900	12⅞	12⅞	12⅞
P				
Pac Pete	200	33¾	33¾	33¾
Pancan	175	15⅜	15⅜	15⅜
Petrofina	309	24½	24½	24½
Placer	400	39	39	39
Pow Corp	3125	9⅜	9¼	9⅜
Price Com	147	7¾	7¾	7¾
Provigo	225	8⅞	8⅛	8⅞
Q				
QSP Ltd	1930	12½	12¼	12½
R				
Rapid D	9370	14½	13¾	14½
R Dat Pr	1650	14½	14⅛	14¼
Royal Bank	2035	34⅞	34⅜	34⅞
Royal Trst	13120	39⅜	39¼	39¼
S				
Seco p A	500	10	10	10
Shell Can	500	43	42¾	34
Sh I w	400	22⅞	22½	22⅞
Simpsons	1000	25½	25⅜	25½
Simpsons-S	50	34½	34½	34½
Southam	500	23¾	23½	23¾
Steel Can	13522	32	31¾	31⅞
Steinbg A	4831	26	26⅞	26
Sup Elec	2300	295	285	285
T				
Tor Dm Bk	675	34	34	34
Tor Star B	100	44⅛	44⅛	44⅛
Tot Pet A	400	620	620	620
Tr Ran PL	300	42⅜	42⅜	42⅝
Tr C C pr	315	53⅞	53⅞	53⅞
Tr C A pr	1000	78⅛	78½	78½
Trans Mt	450	24⅜	24	24⅜
U				
Ultrmar	500	9⅜	9¼	9⅜
Un Carbid	200	16	16	16
V				
velcro	2910	19¾	19⅛	19¾
W				
Wajax	2800	17	17	17
Walk GW	300	45¾	45⅜	45⅜
Warn Her	900	5¾	6⅛	6⅜
Webb Knp	1000	57	50	50
Welwod	250	12	12	12
Westest	1095	30½	30⅜	30⅜
Wstburne	100	13¼	13¼	13¼
W Realty	600	8⅝	8⅝	8⅝
Z				
zellers	750	14¼	14¼	14¼

New-York

NEW YORK (AFP) — La tendance a été irrégulière à Wall Street, lundi. L'intensification des hostilités au Vietnam a incité les opérateurs à la prudence et la phase de consolidation amorcée à la fin de la semaine dernière s'est poursuivie. La cote a fluctué entre des limites étroites, les baisses l'emportant en nombre sur les hausses. Les affaires ont été relativement calmes. Les automobiles ont été soutenues, à l'exception de General Motors qui a cédé plus d'un dollar. Les matériaux de construction ont clôturé en léger progrès et les grands magasins, les papiers et les caoutchoucs se sont améliorés par endroits. Par contre, les baisses l'ont emporté parmi les cuprifères, les ordinateurs et le sésectroniques. Honeywell et RCA cédant notamment deux et un dollars respectivement. Les pétroles et les aérospatiales se sont effrités à l'exception de la Standard de Californie et d'United Airiraft. Les télévisions et les sidérurgiques se sont alourdies. Walt Disney Production a gagné quatre dollars aux cinémas, irréguliers mais Dupont de Nemours en a gagné un aux chimiques. Les transports aériens ont clôturé sans grand changement tandis que les alimentaires, les tabacs, les chemins de fer et les pharmaceutiques ont évolué irrégulièrement.

La moyenne de Dow Jones chez 30 titres industriels choisis a fléchi à la fermeture de 1.13 à 966.59. Elle était demeurée environ un point et demi de ce niveau pendant presque toute la séance.

Comportement des valeurs

	Lundi	Vendredi
GAINS	633	673
PERTES	794	748
INCHANGEES	355	354
TOTAL	1,782	1,775

Chez les titres canadiens inscrits à la Bourse de New York, Dome Mines s'est hissé de 3-4 à $68, Distillers Seagrams de 1-2 à $37 5-8 tandis que McIntyre Porcupine a fléchi de 4 à $85. Chez les titres canadiens inscrits à la Bourse américaine, Brascan Ltd., s'est hissé de 1-4 à $22 et Scurry Rainbow Oil de 3-8 à $17 1-8.

Par la PRESSE CANADIENNE

COTATIONS INDUSTRIELLES

TITRES	Ventes	Haut	Bas	Ferm.
A				
ACF 2.40	35	46	45⅞	46
Adrs .60	129	37⅞	36½	37
Admirl	14	23	22⅞	22⅞
Alcan .80	63	22⅛	22	22
Alleg C .20g	31	13⅞	13½	13⅞
Allis C .10e	88	14⅛	14	14⅛
A Hees .07e	1161	46⅞	45⅞	46½
A Airl	437	49¼	48⅞	49⅛
A Brnd 2.29	88	44⅞	44¼	44¼
Am Can 2.20	154	32¼	31¾	32
A Cyan 1.25	291	38¼	37¾	37¾
A Home 1.77	109	96	95⅞	96
Am Mot	1228	7⅛	7⅛	7⅛
A Smelt 1.20	159	21⅝	20⅞	21¼
Am So Afr .70	27	47	46⅛	46⅞
Am Std .40	235	15⅛	14⅞	15
AT T 2.60	1042	43	42¾	42⅞
Ampex	143	9	8⅞	9
Anacoe	185	19	18⅛	18⅞
Armco 1	240	22⅛	21⅞	21⅞
Arm C .80	105	43⅛	42⅞	43⅛
Atl Rich 2	192	67⅛	66⅛	66⅞
Avco	112	18⅛	17⅞	17⅞
Avnet .07e	144	14⅛	13⅞	14
Avon 1.35	109	118⅝	116⅝	116⅞
B				
Babck .55	104	33	32	32¾
Bath .20	169	46¼	45½	45¾
Beech A .60b	x59	24¼	23⅞	24
Bell H .60	97	68⅞	68	68⅛
Ben F 1.10	149	48¼	47¼	47⅞
Beth St 1.20	993	33⅜	32⅞	32⅞
Boeing .40	732	24⅞	23⅞	23⅞
Bois C .25b	364	17⅞	17½	17⅝
Bordn 1.20	503	28½	28	28
Borg Wa 1.25	x77	34⅞	34¼	34½
Brist M 1.20	228	58	57¼	57¾
Brnswk .16	150	54½	53⅞	53⅞
Bucy 1.20	32	26⅛	25⅞	26¼
Burl In 1.40	351	39½	39¼	39¼
Burrghs .60	123	175⅜	172⅞	174⅜
C				
Callahn M	21	11½	11¼	11¼
Cmp RL .45	14	31	30½	30⅜
Camp S 1.10	60	29½	28⅞	29⅜
Cdn Br .40	4	7¾	7¾	7¾
CP Ltd .68	28	15½	15	15¼
Cat Tr 1.40	205	54¾	54⅜	54¾
Celanese 2	80	61	60	60¾
Cenco In .30	178	54¼	52	54¼
Ches Oh .75e	41	58⅞	58⅜	58⅜
Chris Cft	477	8½	7⅞	8⅜
Chrslr .60	1262	36⅜	35	35⅜
Cit Sv 2.20	136	39⅜	38⅞	39¼
Clark E 1.40	66	55⅞	55¼	55½
Clark O .40	24	17½	17⅜	17½
Clorox .25e	39	72	71½	72
Coca C 1.64	91	132⅞	131⅛	132¾
CBS 1.40b	363	54⅛	52½	53
Comsat .50	99	64¾	62½	62½
Con Ed 1.80	178	25⅞	25¼	25⅜
Con Can 1.60	178	32⅜	31⅞	32⅞
Cont Data	211	66⅝	65⅜	66¼
Cop Rng	35	25¼	24½	24½
CPC Intl 1.70	115	35⅜	35⅛	35⅜
Crane 1.60b	25	51	50⅞	50⅞
Cr Zell 1.20	194	33¾	33	33½
Curt Wr	131	26¼	25⅛	25⅛
D				
Dart I .30b	46	36⅞	36⅛	36⅞
Deere 2	90	66¼	63⅜	66
Denn Mf .62	34	36¼	35⅞	36¼
Dexter .24	8	21⅜	21⅛	21⅛
Digital	508	83½	83	83⅛
Disney .20b	332	170½	167½	170½
Dome .80	12	68	67⅞	68
Dow C 1.80	174	91¼	89⅞	91
DuPon 1.25e	35	172	171	171⅜
E				
East K 1.04a	305	120¼	118⅝	119⅞
Eatn 1.40	58	49⅛	48⅞	48⅞
EG G .10	217	28⅛	27⅞	27⅞
El Pas NG 1	109	18⅛	17¾	17¾
Eltra 1.20	53	39⅝	38⅞	39
ESB 1.20	43	35⅞	35⅛	35¼
Essex I 1.20	14	50¼	49⅞	50
Ethyl Cp .84	88	24⅞	24⅝	24⅞
Ex Cel .80	58	19⅛	19⅛	19⅛
F				
Fairch	106	38	36⅞	37⅞
Firest .83	138	26⅞	26	26⅞
FMC Cp .85	135	26⅝	26	26⅛
Fruch 1.70	105	42⅛	41½	41⅞
G				
Gen Dyn	169	32⅛	31½	31⅞
Gen El 1.40	367	69¾	68⅞	69
G Fd 1.40	741	27⅞	27½	27⅞
Gen I .53f	78	26	25½	26
GMC .85e	1580	81⅜	80¼	80⅜
GP Cem .80	31	29⅞	29⅜	29⅞
G Tel E 1.52	428	29	28⅞	29
G Tire 1b	93	29⅞	29⅛	29¼
Ga Pac .80b	184	47½	46⅞	47⅞
Goodrh 1	228	29	28	28⅞
Gdyr .85	409	33⅛	32⅞	33⅛
Gould	143	40⅞	39⅞	40½
Gt A-P .80	103	19⅞	19⅛	19⅛
Grn Gt .96	17	25⅛	25	25
Gulf O 1.50	910	25⅞	25⅛	25⅛
H				
Hecla .50f	88	16⅞	16⅛	16⅛
Heinz 1.04	122	46	45	46
Hew Pack .20	129	60	59⅞	59⅞
High volt	62	12⅛	12⅛	12⅛
Hmstk .40	48	23⅛	23	23
Hnywl 1.30	99	134	131¾	131⅞
HFC 1.20	157	55⅛	55	55
Hud Bay .20e	3	25⅞	25⅞	25⅞
I				
Ill Cent 1.18	26	38	37⅞	37⅞
In gRnd 2.02	69	63⅛	62½	63
Intlk I 1.80	19	31⅞	31¼	31¼
IBM 5.40	276	395	393	395
Int Har 1.40	200	30⅞	30¼	30⅜
Int Mng	15	9	8⅞	8⅞
INCO 1	383	33	32	32⅞
I Pap 1.50	150	38⅞	38½	38⅞
Int T-T 1.19	680	55¼	54⅞	54⅞
J				
Jn Man 1.20	90	39⅜	38⅞	39⅛
K				
Kays Ro .60	6	22⅞	22¾	22⅞
Kellogg 1	25	26	25⅞	25⅞
Kennec 1	493	25¼	24⅞	25¼
Kraftco 1.77	168	45⅛	44⅛	45
Kresge .50	135	118	116⅞	116⅞
Kroehl .80	15	44½	44	44
L				
Leasco	383	23½	22⅞	23½
Lib McN	22	6⅞	6⅞	6⅞
Litton .69f	639	17¼	17	17¼
Lock A	73	12⅛	12⅛	12⅛
Loews 1.04	104	60¼	59⅞	59⅞
M				
Mad S Gar	277	3¾	3¾	3¾
Mgnvx 1.20	213	41⅛	40⅛	40⅛
Malry 1.80	21	64⅛	63½	63½
Marath 1.60	100	32⅛	32	32⅛
Marcor .30	575	20⅞	20	20⅞
Marlen .55e	131	62⅞	60¼	62⅛
Marsh F 1.10	78	36⅞	36¼	36⅞
Mart M 1.10	146	23	22⅞	22⅞
Masco Cp .16	55	50	49⅝	50
Mass F	129	15⅛	15⅛	15⅛
McDon	158	105	103	105
McDD .40b	75	45⅞	45⅜	45⅞
McGr H .60	72	18⅞	18⅞	18⅞
McIntr	z870	87⅛	85	85
McKee	5	17	16⅞	17
Mrck 2.20	99	148½	147⅛	147⅞
MGM	123	20⅛	19⅞	20⅛
MMM 1.92	111	148⅛	145⅞	143⅞
Mobil 2.60	424	50⅛	49⅞	50⅛
N				
N Cash .40	208	31⅞	30⅞	31⅜
N Dist .90	200	17⅛	16⅞	17⅛
N Gyps 1.05	537	20⅛	19⅞	20⅛
NY Hon .05e	8	15	15	15
Norgt	17	5⅜	5⅜	5⅜
Northrop 1	25	26⅞	26⅞	26⅞
Nort S 1.37f	223	69⅜	68⅞	69⅜
O				
Occid .12p	535	11⅞	11⅜	11⅜
Outb Mar 1	25	58¼	57⅞	58¼
P				
Pac Pet .40	28	34⅛	33⅞	33⅞
Pan A	435	16⅛	16	16⅛
Pen Cn	75	4⅞	4⅞	4⅞
Pepsi Co 1	65	82⅛	82⅛	83⅛
Per El .42	30	68⅛	68⅛	68⅛
Pfizer .60a	294	40⅞	40⅛	40½
Phel D 2.10	99	43⅛	42½	43½
Phil Mr 1.24	202	92⅛	91	92⅛
Pitney B .68	130	25	24½	25
Polroid .32	433	133⅞	130½	133⅞
Proc G 1.50	x33	91⅛	90⅞	90⅞
Plimn 2	56	42½	42	42
R				
Ralst .70	209	42⅞	42½	42⅞
RCA 1	1073	39⅞	38⅞	39⅛
Rep St 1	75	23⅛	22⅞	22⅞
Rich M 1	25	74⅛	74⅛	74⅛
Roy D 2.09g	372	37¼	37	37⅛
S				
Sanders	85	18⅜	17⅝	17⅝
Sa Fe I 1.60	233	35⅞	34⅝	35⅜
Schr Pl .90	109	96⅞	96	95⅞
SCM	118	20⅞	20⅛	20⅞
Scott P .50	1124	16⅛	16	16
Srs R 1.40a	216	114½	114	114½
Sedco .66	61	54	53⅞	54
Shell O 2.40	89	45⅛	44⅞	44⅞
Singer 2.40	158	90⅞	89⅛	90⅛
Sou Pac 2	59	50⅛	48⅞	50⅛
Spartn .40	43	32¼	31⅜	31⅞
Spry R .30e	1063	34⅛	33⅞	33⅞
Std Br 1.66	250	51⅛	49⅞	51⅛
St O Cal 2.90	168	56½	55⅞	56⅛
Std Ind 2.38	86	64⅛	64⅛	64⅛
Std Nj .95e	918	71½	70⅞	70⅞
Stud W 1.20	64	43	42⅛	42⅞
Sun Oil 1b	29	47⅞	47⅛	47⅞
Sunsh M	13	10	9⅞	9⅞
Swift .70	98	33½	33⅞	33⅞
T				
Teledn .70t	232	24⅛	24⅛	24⅛
Tenco 1.32	380	25¼	25⅛	25⅛
Txco 1.66	516	31⅛	30⅞	31⅛
Tex GS .60	355	19	18½	19
Tex Inst .84	49	142	141⅛	141⅞
Textr .90	31	34⅛	34½	34⅛
Thiok .40	69	19⅛	19⅛	19⅛
Time 1.90	16	58⅛	58⅛	58⅛
Timkn 1.80	19	42⅛	42⅛	42⅛
Trns U 1.28	15	46⅛	46⅛	46⅛
Twnt C	141	14½	14¼	14⅜
U				
Un Carb 2	169	47½	47⅛	47½
U Air 1.80	322	41¼	40⅛	40⅞
Un Cn	116	10	9⅞	9⅞
US Frt 1.40	43	34⅛	33⅞	34⅛
US Gyps 1.50	385	33⅛	32½	33⅛
US Stl 1.60	161	32⅛	32⅛	32⅞
V				
varian As	274	17⅛	16⅞	16⅞
W				
Walk H 1.20a	58	46½	45½	45½
War L 1.30	136	91⅛	91¼	91⅛
Weathd .11e	75	14⅛	14½	14⅛
Wwth 1.20	175	42⅛	41⅞	42⅞
X				
xerox .84	331	141⅞	138⅛	139⅞
Z				
zenith 1.40	79	47	46⅜	47

Total des ventes: 15,300,000.

FINANCE & ÉCONOMIE

Le marché des obligations

Abitibi 9¾ 1 avril 19990	105.00	107.00
Algoma S 8¾ 31 ms 91	100.50	102.50
Alta Gas 9¼ 15 déc 99	106.00	108.00
Alcan 9⅞ 2 jan 1991	105.50	107.50
Bell C 8 1 mai 77-8¼-90	99.50	101.50
Bell C 9⅞ 14 août 1990	107.50	109.50
B.S. Sugar 9½ 15 s 87	105.00	107.00
B.C. Tel 8¼ 1 mars 94	96.00	99.00
Cominco 8½ 15 av 1991	97.50	99.50
Cons Gas 8¾ 1 fé 1991	98.00	100.00
C.P.R. 8⅞ 1 fév 1992	102.00	104.00
C.P.S.L. 9⅞ 1 oct 1990	104.50	106.00
Dofasco 9, 1 fév 1991	103.00	105.00
Eaton 8¾ 15 jil 74-9-89	103.00	105.00
Falconbrg 7¾ 24 fe 91	92.00	94.00
Gulf Oil 8½ 1 déc 1989	103.00	105.00
G O 8⅞ 15 a 75-8½-90	103.50	105.50
Hud B A 9½ 1 mars 89	106.50	108.50
H B M S 9 15 juin 91	102.50	104.50
Imp O 9½ 15 août 1989	103.00	105.00
Int Nic 9¼ 1 oct. 1990	106.00	108.00
Ind Acc 9½ 15 oct. 1992	106.50	108.50
Labatt 9¼ 1 sept 1990	104.00	106.00
MacMil B 8½ 15 mai 91	99.00	101.00
Noranda 9¼ 15 oct 1990	104.50	106.50
Nor C 9⅞ 15 janv 1991	105.50	107.50
Nor Elec 9½ 30 av 1990	105.00	107.00

Royal Bank 7 15 av 1991	96.50	98.50
Simpsons 9½ 15 dé 89	106.00	108.00
Traders 9 15 fév 1991	98.00	100.00
Traders 9½ 15 juin 91	103.00	105.00
Tr Can PL 9 20 mars 91	101.00	103.00
Westcst T w 8 15 mai 91	93.00	95.00
CONVERTIBLES		
Acklands 7½ 15 juin 88	97.00	99.00
Alta Gas 7½ 1 fév 90	132.00	134.00
Cons Gas 5½ 1 fév. 89	95.50	97.50
Dynasty Exp 7 1 av 1982	95.00	100.00
Scurry R 7¼ 1 mai 88	89.00	91.00
Simpsons S 4½ 15 o 88	101.00	103.00
Tr Can Pipe 5 1 dé 89	107.00	109.00
Westcst Trns 7½ 1 j 91	-34.00	136.00
Garanties par le Canada		
4¼ 1 sept. 1972	99.15	100.05
5¼ 15 déc. 1972	100.20	100.30
8 1 fév. 1973	102.00	102.10
7 1 avril 1973	101.50	101.60
6½ 1 juillet 1973	101.20	101.30
6¾ 1 juillet 1973	101.50	101.60
5 1 oct. 1973	99.05	99.15
6¼ 1 déc. 1973-94	100.70	100.80
5¼ 1 déc. 1973	99.25	99.35
5 1 avril 1974	98.40	98.50
7¼ 1 avril 1974-7½-84	102.50	102.75
7 15 juin 1974	102.50	102.75
8 1 octobre 1974-86	105.50	105.75
5½ 1 déc. 1974	99.25	99.50
4¼ 15 déc. 1974	96.45	96.55
6½ 1 avril 1975	101.00	101.25
7¼ 1 juillet 1975	103.00	103.25
5½ 1 octobre 1975	96.50	96.75
7½ 15 déc. 1975-8-85	103.00	103.50
5½ 1 avril 1976	95.50	96.00
5¾ 1 juin 1976	96.00	96.50
3¼ 1 juin 1976	87.00	87.50
7 1 sept 1977	100.00	100.50
3½ 15 janvier 1978	84.50	85.00
8 1 juillet 1978	105.00	105.50
6½ 1 juin 1979	97.25	97.75
3¼ 1 octobre 1979	77.50	78.00
5¾ 15 déc. 1979	92.13	92.38
6¼ 1 avril 1980	95.00	96.00
5½ 1 août 1980	90.00	91.00
4½ 1 sept. 1983	79.38	79.63
5 1 juin 1988	77.50	78.50
6¾ 15 fév. 1989	94.50	95.50
5¼ 1 mai 1990	78.00	79.00
5¾ 1 septembre 1992	82.00	83.00
6½ 1 octobre 1995	91.50	92.50
3¾ 1 mars 1998	56.00	58.00
3 PERPS	41.00	42.00
CNR 5 15 mai 1977	90.80	91.50
4 1 février 1981	77.00	78.00
5¾ 1 janvier 1985	86.00	87.00
5 1 octobre 1987	76.50	77.50
Garanties par les provinces		
Alberta 8¼ 15 juin 1991	98.00	99.50
Alberta 8¾ 15 av 90	105.00	107.00
Alberta 7¼ 15 oct 91	96.00	97.50
Atl Gov T 8 15 sep 74	102.00	103.50
Alta G T 7½ 15 déc. 91	92.50	93.50
A.M.F.C. 8¾ 1 juin 90	104.00	106.00
B.C. Hydro 5¾ 18 av 91	76.00	79.00
Man Tel 8 15 sept 74	100.00	102.50
Man Tel 7 15 fév 1993	88.00	90.00
Man Hyd 9 1 av 1990	105.00	107.00
Man Hydro 7 1 av 1991	96.50	98.00
M Hydro 7½ 5 av 1992	95.50	97.00
Nfld 8¼ 2 juin 1974	101.00	103.00
New Bruns 7⅞ 1 ms 91	94.50	96.50
NB Pow 7¾ 15 no 1996	94.00	96.00
Nov Sco 7¼ 1 mars 91	91.00	93.00
Ontario 7 15 fév 1998	90.50	92.50
Ont Hydro 8½ 1 oct 76	104.00	105.50
Ont Hy 8½ 1 déc 1994	101.50	103.50
Ont Hyd 7¼ 4 fév 1995	92.00	94.00
Ont Hyd 7¾ 1 av 1998	94.00	95.00
Ont Hyd 7¾ 5 avril 1997	94.00	95.00
Ont Hydro 9 20 juin 95	106.00	108.00
Ont Hy 9 1 fév. 1995	107.00	109.00
Ont Hy 7¾ 15 sep 1996	96.50	97.50
P.E.I. 9½ 1 nov 90	106.00	108.00
Quebec 5¼ 15 déc. 1987	74.00	76.00
Quebec 8 15 mars 1996	96.00	98.00
Que Hyd 9½ 1 fév 1975	107.00	109.00
Sask 4 1 mars 1987	84.00	85.00
Sask 7¼ 15 août 1998	93.00	95.00
Sask 8¾ 1 déc. 1990	104.00	106.00
Athab F 8¾ 15 juin 91	100.00	101.00

AVIS DE LA DEMANDE D'ABANDON DE CHARTE

PRENEZ AVIS que la compagnie "Benoit Gagné Ltée" demandera au ministre des Institutions financières, Compagnies et Coopératives, la permission d'abandonner sa charte. QUEBEC, ce 13 avril 1972

KRONSTROM, TURMEL, BLAIS ET DESJARDINS,
Avocats de la compagnie.

Hydro-Québec

APPEL D'OFFRES
CCL-72-10148
pour 10 h. 30 a.m.
heure de Montréal
le mardi 9 mai 1972

CONSTRUCTION D'UNE LIGNE DE TRANSPORT D'ENERGIE A 161 kV ENTRE LES POSTES MICMAC ET WAKEHAM (COMTE DE GASPE-EST)

Toutes les conditions du présent appel d'offres sont contenues dans le document qui est disponible pour examen et peut être obtenu contre un paiement NON REMBOURSABLE de $25 pour chaque exemplaire complet, chèque visé ou mandat payable à l'Hydro-Québec, du lundi au vendredi inclusivement de 8 h. 30 a.m. à 4 h. 30 p.m. à l'endroit suivant :

Direction des Contrats
Bureau no 809
HYDRO-QUEBEC
75 ouest, boul. Dorchester
Montréal 128, Qué.
Canada

Un dépôt de soumission au montant de QUARANTE MILLE DOLLARS ($40,000), chèque officiel d'une banque à charte du Canada ou chèque visé tiré sur une banque à charte du Canada ou sur une caisse populaire, payable à l'Hydro-Québec, remboursable sous condition, doit accompagner la soumission.

Seules les personnes, sociétés, compagnies et corporations ayant leur principale place d'affaires au Québec et qui auront obtenu le document d'appel d'offres directement de l'Hydro-Québec sont admises à soumissionner.

L'Hydro-Québec se réserve le droit de rejeter l'une quelconque ou toutes les soumissions reçues.

Les co-secrétaires

B. LACASSE - W.E. JOHNSON
Montréal, le 10 avril 1972

Hydro-Québec

APPEL D'OFFRES
AST-72-10161
pour 10 h. 30 a.m.
heure de Montréal
mardi le 9 mai 1972

8200 av. Esplanade,
Montréal, P.Q.

FOURNITURE D'UNE PRESSE PLIEUSE HYDRAULIQUE, CAPACITE 125 TONNES

Toutes les conditions du présent appel d'offres sont contenues dans le document qui est disponible pour examen et peut être obtenu gratuitement, du lundi au vendredi inclusivement de 8 h. 30 a.m. à 4 h. 30 p.m. à l'endroit suivant :

Direction des Contrats
Bureau no 809
HYDRO-QUEBEC
75 ouest, boul. Dorchester
Montréal 128, Qué.
Canada

Un dépôt de soumission au montant de TROIS MILLE DOLLARS ($3,000) chèque officiel d'une banque à charte du Canada ou chèque visé tiré sur une banque à charte du Canada ou sur une caisse populaire, payable à l'Hydro-Québec et remboursable sous conditions doit accompagner la soumission.

Seules les personnes, sociétés, compagnies et corporations ayant leur principale place d'affaires au Québec et qui auront obtenu le document d'appel d'offres directement de l'Hydro-Québec sont admises à soumissionner.

L'Hydro-Québec se réserve le droit de rejeter l'une quelconque ou toutes les soumissions reçues.

Les co-secrétaires

B. LACASSE - W.E. JOHNSON
Montréal, le 5 avril 1972

CANADA,
PROVINCE DE QUEBEC,
DISTRICT DE QUEBEC
No 4307-D
COUR SUPERIEURE
DIVISION DU DIVORCE
RENATO DOROTEA,
requérant
vs
IOLANDA FALESCHINI,
intimée

ORDONNANCE

Il est ordonné à l'intimée de comparaître dans un délai de 60 (soixante) jours à compter de la première publication du présent ordre dans : L'ACTION-QUEBEC.

PRENEZ AVIS qu'une copie de la requête en divorce a été déposée au Greffe, à votre intention.

QUEBEC, le 4 avril 1972
COPIE CONFORME
(s) **Maurice BAZIN,**
Régistraire du Divorce.

la ville de québec
avis/offres/demandes

AVIS PUBLIC

EST PAR LES PRESENTES DONNE,
1) Qu'à une séance du Conseil municipal de la Ville de Québec, tenue le 13 avril 1972, les règlements suivants ont été lus pour la première fois :

No 2003 — **Autorisant la Ville à emprunter par billets sur le marché européen en francs suisses un montant de 60,000,000 (soixante millions) de francs suisses (environ $15,600,000.00 en dollars canadiens).**

No 2004 — Pour déterminer l'assiette du Boulevard Cardinal-Villeneuve entre la 18ième Rue et la 22ième Rue.

No 2005 — Pour amender le règlement de zonage dans le district Les Saules.

No 2006 — Concernant les calèches, victorias, fiacres et autres véhicules hippomobiles.

No 2007 — **Pour amender le règlement no 721 concernant la circulation dans les rues de la Ville.**

2) Qu'il peut être pris connaissance desdits règlements au bureau du soussigné durant les heures de bureau.
QUEBEC, ce 13ième jour d'avril 1972.

Le Greffier de la Ville
Pierre-F. Côté, Avocat.

CANADA
PROVINCE DE QUEBEC
VILLE DE
L'ANCIENNE-LORETTE

Aux contribuables de la susdite municipalité

AVIS PUBLIC

Est par les présentes donné par le soussigné greffier de la susdite municipalité, Québec :

Ce conseil, lors de la séance spéciale tenue le 12 avril 1972, a adopté le règlement numéro V-178 établissant un tarif de compensation pour le service d'aqueduc.

Les contribuables qui désirent prendre connaissance de ce dit règlement peuvent le faire au bureau de la corporation, 1575 rue Turmel, Ancienne-Lorette, entre 9:00 et 16:00 heures, du lundi au vendredi.

DONNE A L'ANCIENNE-LORETTE, ce 14e jour d'avril 1972.

ROLAND BERNARD
Greffier

Canadienne

COTATIONS INDUSTRIELLES

TITRES	vente	haut	bas	ferm.
Ahed Music	200	465	465	465
Amb Db	2400	55	—	—
Aquabl	600	310	—	—
Belg Stand	2450	16⅞	16⅝	16⅞
Blue Bon	3700	220	215	220
Cap Dyn w	700	10	6	6
Cit Assoc	600	75	—	—
Com Hold	1930	170	160	170
Comodor	8127	13½	12¾	13¼
Com A wt	1300	10	990	10
C Div A	115	200	—	—
Crawfd Al	1200	315	310	315
Deltan	2000	7	6½	7
Domco	200	7½	—	—
Fiscal Inv	200	9½	—	—
O C I w	1000	35	—	—
Paco Co	700	255	240	255
Proflex	1400	270	240	240
Reprox	1500	130	—	—
RRD wts	158	60	—	—
SxL	1050	10⅝	10⅛	10⅝
SMA Inc	500	110	110	110
Sobeys A	100	7	—	—
Sogena	100	19½	—	—
Spart Air	800	45	—	—
Steeltree	100	60	—	—
Unican Sec	200	420	415	415
Val Mr A	160	250	250	250
Whiterk Ind	5100	490	485	485

MINES et PETROLES

TITRES	vente	haut	bas	ferm.
Abitib Asb	5900	330	300	315
Abit Cop	500	17	—	—
Acroll Ltd	3000	52	50	52
AIS	9000	675	635	675
All Rox	11100	95	92	95
Ameran	1100	6½	—	—
Americ	3000	9	8	9
Am Eagle	21739	127	121	124
Amos	5000	18	17½	17½
Anthnian	8000	4	2	2
Arno	6200	8½	8	8½
Avilla	20000	87	84	87
Baker Tic	3000	35	35	35
Bankfield	5000	2	—	—
Beltere	6200	19	16	19
Bison Pet	100	700	—	—
Bruneau	5000	9	—	—
Burnt Hill	1000	16	—	—
Cadillac Ex	4020	190	—	—
Can Keeley	1250	4½	—	—
C Ll Pete	2000	60	—	—
Capri	11500	29	25	25
Caprive In	6750	14	—	—
CCartier	1000	15	—	—
Castle Oil	200	140	—	—
Clero	4000	7	—	—
Cons Bellek	3000	3½	3	3½
Con Dev	500	84	—	—
C Dolsan	500	14	—	—
C Mogadr	500	11	—	—
Con Prop	700	11	—	—
Cop Man	4721	11	10	10½
Dauphin	8500	10	9½	10
Devils El	1000	5	—	—
Dumont	2500	40	39	39
Duvan	2500	4	3½	3½
Dynco	2000	29	—	—
Dyn Mn	500	18	—	—
Eagle Min	5800	415	395	415
Fab Met	3000	4	—	—
Fairway	2800	175	175	175
Fall Min	8300	149	147	147
Fidelity	1500	5½	4½	5½
First Dren	2000	12	—	—
Flint Rk	700	214	205	214
Fontana	3000	3½	—	—
Galex	4000	9½	—	—
Goldex	3200	275	265	270
Gold Hk	19000	23½	19	20½
GL Nickl	22250	152	151	151
Gr Coast	2200	695	650	680
Int Norval	6000	9	—	—
Israel Ont	2100	24	—	—
James B	11500	18	16	18
Jamex	9500	26	24	24
Kal Res	500	74	—	—
Kingswd	1000	18½	—	—
Kontiki	2000	3	—	—
Ladubor	2000	75	—	—
Lederic	4000	45	—	—
Lingside	1500	4	—	—
Louanna	500	5	—	—
Lynx CEx	2700	140	135	138
MacLan	3500	103	102	103
Mal Hygd	400	210	210	210
Mrshl Bn	3000	36	35	36
Maybrun	1000	11	—	—
Menorah	6000	8½	8	8
Mid Ind	2000	34	—	—
Mija Mns	10500	17	15	17
Mistango	1000	12	—	—
Mt Eagle	15300	90	88	89
Mt Laur U	2000	90	—	—
More ms	2000	22	—	—
M Pleas	2800	33	31	31½
Muscoch	3000	16	15	16
Nw Form	4667	4	3½	4
N Glacier	500	5½	—	—
Nw Hosco	1900	62	61	62
NA Rare	2000	17	—	—
Nrth QE	5000	10	—	—
Nouvelle	1000	8	—	—
NQN Min	500	31	—	—
Panaca	1000	34	32	34
Paramag	6000	4	2½	2½
Peso Silv	1100	35	35	35
Phoenix	814	930	925	925
Pr Potash	1000	3½	—	—
Probe Mn	6500	33	31	31
Que Expl	7000	22	21	22
Q Antim	3000	25	24½	25
Rncheria	1000	8	—	—
Rawhide	1000	15	—	—
Roy Agas	1000	33	32	32
St Lucie	223700	53	30	50
Scandia	49500	25½	24	24
Sil Shield	14000	320	315	320
Sil Stack	9000	27	24	24
Silv Sum	3000	4	—	—
Slocan	12400	126	123	126
Stand Gld	9500	22	19	21
Tagami	1000	13	—	—
Talismn	6000	12½	12	12½
Teck Corp A	300	520	520	520
Terrex	500	9	—	—
Torcan	1000	15	—	—
Toronado	2000	16	15½	16
Transtere	27600	29½	29	29½
Trollus min	2000	19	—	—
Twent C	3050	110	100	100
W Dufault	1100	11	—	—
Wilm Crk	108400	68	60	60
Wh Star	11500	23	16½	22
Zinst	15500	10	10	10

Total des ventes. — Industrielles 318,696; mines et pétroles 953,233.

Indices Dow Jones

Titres	ouv.	haut	bas	ferm.	chang.	vol.
Indus.	965.31	972.16	959.36	966.59	—1.13	1,211,700
Trans.	273.79	275.78	272.83	275.04	+0.96	339,500
Utils	110.81	111.45	109.82	110.37	—0.63	256,100
Stocks	332.70	335.01	330.80	333.22	—0.11	1,807,300

Américaine

Par la PRESSE CANADIENNE

COTATIONS

TITRES	Ventes	Haut	Bas	Ferm.
Asamera O	276	21⅞	21¼	21⅝
Brascan 1	33	22	21⅝	22
Camp Ch	17	5 15-16	5¾	5¾
Cdn Marcon	4	3¼	3¼	3¼
Cn Cdn F	26	1 1-16	1	1
Creole 2.60a	41	23¼	22⅞	23¼
Cwn CP 1.18f	5	24½	24¼	24½
DCA Dev	50	7	6¾	7
Dome Pet	29	38½	37⅞	37⅞
Domtar .60	3	13	13	13
Filt Dyn .01g	10	28⅝	28	28⅝
Giant Yl .40 46		9⅛	8 13-16	8 13-16
Imp Oil .60a	83	32¼	32	32¼
Lake Shore	7	2⅞	2¾	2⅞
N Cdn Oils	25	6	5⅞	5⅞
Peel El	28	23⅛	22⅞	23
Pratt Lamb 1	2	19⅛	19⅛	19⅛
Scurry Rain	33	17⅛	16¾	17⅛
Sternco A	5	36¾	36½	36⅝
Syntex .40	322	115	112½	114¼
Trans L .35	25	10⅜	10⅛	10⅜
Un Asb .07	13	4 11-16	4½	4½
Wr Harg	47	1 5-16	1¼	1¼

Total des ventes: 5,790,000.

DEMANDE DE SOUMISSION

La Caisse Populaire de Courville demande, par les presentes, aux entrepreneurs-généraux et/ou aux sous-traitants des corps de métiers ci-après énumérés, des soumissions pour la constructiontion d'une Caisse Populaire, sur le lot no 1537, rue Vachon, Courville, suivant les plans et devis et addenda, preparés par les architectes : Venne, Thibault & Gagnon; les ingénieurs en structure : Dupuis & Côté; les ingénieurs en mécanique : Lagacé, Robitaille & Lefrançois, le tout conformément à ce qui suit.

A compter du 18 avril prochain, les documents pourront être obtenus au bureau des architectes, à 20 rue St-Jean, suite 500, Québec 4, sur dépôt d'une somme de $50.00 qui sera remboursée au retour des plans et devis en bon état dans les trente (30) jours qui suivent l'ouverture des soumissions. Le dépôt ne sera pas remis aux entrepreneurs ou sous-traitants qui n'entreraient pas leur soumission.

Tous les documents pourront être consultés au Bureau des Soumissions Déposées du Québec, à Québec.

Les soumissions des entrepreneurs-généraux et des sous-traitants ci-après énumérés devront être accompagnées soit d'un chèque visé à l'ordre du Propriétaire, soit d'un cautionnement de soumission, l'un ou l'autre représentant dix pour cent (10%) du montant de leur soumission. Le cautionnement de soumission dans le cas des entrepreneurs-généraux et des sous-traitants en plomberie, chauffage, ventilation et électricité devra en plus être accompagné d'un engagement de la caution à fournir, le cas échéant, une garantie d'exécution et garantie de matériaux et main-d'oeuvre, représentant cinquante pour cent (50%) du montant de leur contrat.

Les soumissions des entrepreneurs-généraux, complétées en trois (3) copies sur la formule remise à cette fin et déposées dans des enveloppes cachetées, seront adressées à Venne, Thibault & Gagnon, architectes, 20 rue St-Jean, suite 500, Québec 4 et reçues jusqu'à 14.30 heures (heure locale) le cinq mai 1972.

Les soumissions des sous-traitants, ci-après énumérées, sur la formule officielle du B.S.D.Q., devront être déposées au B.S.D.Q. le ou avant le trois mai 1972, à 11.00 heures (heure locale).

Les sous-traitants désireux de soumissionner pour les spécialités suivantes devront le faire par l'intermédiaire du Bureau des Soumissions Déposées du Québec :

a) Différents ouvrages en métal
b) Ameublement fixe
c) Ouvrages en tôle et couverture
e) Verre et vitrerie
f) Fenêtres
g) Portes
h) Recouvrement des planchers
i) Quincaillerie
j) Profilés en aluminium
k) Plomberie
l) Chauffage
m) Ventilation
n) Electricité
o) Tout autre sous-traitant dont le prix de sa soumission excède $5,000.00.

Le Propriétaire ne s'engage pas à accepter la plus basse ni aucune des soumissions présentées.

Québec, le 14 avril 1972.
Olivier Larue, gérant,
CAISSE POPULAIRE DE COURVILLE

Fonds mutuels

Aero Fd	1.47	1.62
A.G.F. Special	3.65	—
All Cdn Com	9.06	9.90
All Cdn Div	10.11	11.05
All Cdn ven	4.20	4.59
American Growth	7.29	8.01
Andreae Equity	4.95	5.49
Associate Investors	5.93	5.99
Canada Growth	6.18	6.70
Canagex	10.75	11.62
Cdn Scudder Fd	20.99	20.99
Cdn Invest Fd	5.05	5.56
Cdn Gas Energy	14.48	15.91
Cdn Sec Growth	5.34	5.87
Cdn S. A. Gold Fd	5.76	6.30
Capital Growth	10.22	10.47
CSM Japan Fd	9.83	10.08
Cdn Trusteed	5.01	5.50
x Chase Fd	12.86	14.05
Collective Mutual	7.04	7.73
Commonwealth Intl	14.65	16.10
Commonwealth Intl Lev	3.94	4.33
Commonwealth Venture	7.50	8.24
x Competitive Capital	7.80	8.55
Corporate Investors	6.17	6.75
Corporate Inv St Fd	5.38	5.88
x Dreyfus Inc.	13.74	15.06
Dominion Compound	6.04	6.56
x Dreyfus Intl	13.87	15.20
Eaton Viking	5.71	6.21
Educator's Equity	7.36	7.74
Entarea Investment	6.49	7.13
Exec Inv Intl	3.54	—
Exec Ed Cda	6.26	6.86
x Fidelity Trend	28.94	31.63
Fonds Collectif A	6.97	7.62
Fonds Collectif B	5.55	6.03
Fonds Collectif C	0.94	10.
Fonds P.E.P.	4.20	4.57
Fraser Growth	3.50	3.85
Gis Compound	11.34	12.47
Gis Income	4.08	4.49
Growth Equity	7.48	8.21
Guardian Growth	9.95	—
Harvard	7.32	8.02
Industrial Growth	6.71	7.37
International Growth	6.11	6.71
Keystone Cda	9.29	10.18
x Keystone Cust S-1	22.64	24.81
x Keystone Cust S-4	7.04	7.71
x Keystone Cust K-2	7.58	8.30
x Keystone Polaris	6.08	6.54
x Lexington Research	17.65	19.29
Magna Carta	1.53	1.67
x Manhattan	6.09	6.66
Maritime Equity	4.31	3.61
Marlborough	5.74	6.25
Mutual Accumulating	5.92	6.51
Mutual Bond	10.75	11.82
Mutual Growth	6.15	6.76
Mutual Income	5.30	5.83
Natrusco	15.00	15.58
Natural Resources	7.29	7.07
N. W. Equity	7.89	8.67
N.W. Financial	5.12	5.63
N.W. Growth	6.44	7.08
x One William Street	18.48	—
x Oppenheimer Ed	9.97	10.90
Pacific Dividend	6.39	—
Pacific U.S.	5.37	—
Pension Mutual	8.52	9.34
x Performance Plus	1.47	—
P.H. and N. Fd	16.49	16.82
Planned Resources	4.68	5.14
Principal Growth	5.00	5.49
Prudential Growth	6.30	6.88
x Putman Growth	13.01	14.22
Regent Growth	10.50	11.50
Regent Venture	4.81	5.29
Royfund	6.46	6.76
Sav Inv Pret et Rev	7.03	7.73
Sav Inv am Pret	10.25	11.26
Scudder NA Fd	10.75	10.75
Spec	11.78	12.88
Taurus	3.41	3.75
x Tech	8.41	0.22
Templeton Growth	7.14	7.80
Timed Investment	8.48	—
United Accumulative	5.63	6.19
United Horizon	3.82	4.20
United American	2.69	2.96
United Venture	4.73	5.20
Universal Savings Equity	8.22	9.03
Xanadu	3.86	4.23
York Fd of Cda	5.07	5.51

X-Fonds américains.

COURS DE VENDREDI 14 AVRIL

Titres	Off.	Dem.
Adanac	229	2.50
Beaubran	46.75	50.78
Champion Mutual	8.51	9.30
Fonds Desjardins "A"	4.37	—
Fonds Desjardins "B"	4.42	—
Grownth Oil and Gas	30.88	—
Investors Growth	12.40	13.56
Investors Intl Mutual	8.34	9.12
Investors Japanese	6.55	7.16
Investors Mutual	5.85	6.40
Investors Retirement	5.16	5.64
Provident Mutual	7.43	8.13
Prov Stock Fd	6.46	7.06
Radisson	2.37	—

Le napoléon

PARIS (Reuter) — Le napoléon, cotait, lundi sur le marché français de l'or, 61.60 au regard de 61.40, à la fermeture du marché vendredi.

L'aigle américain cotait 208.20 au regard de 207.80, vendredi.

Marché de l'or

LONDRES (Reuter) — L'once d'or fin cotait, lundi sur le marché européen de l'or, 249.35 sans changement avec sa cote de vendredi, à la fermeture du marché.

la ville de québec

AVIS PUBLIC est, par les présents, donné que des offres cachetées, scellées, endossées : **"OFFRE POUR LA FOURNITURE DE MELANGES BITUMINEUX PREPARES A CHAUD - FOURNITURE ET POSE, POUR LES DISTRICTS CHAMPLAIN, ST-ROCH ET LIMOILOU"** et adressées au Greffier de la Ville, Hôtel de Ville, Québec, seront reçues jusqu'à vendredi le 21 avril 1972, à TROIS HEURES P.M. (15:00 heures) heure normale de l'Est). Les soumissionnaires doivent prendre note que le bureau du greffier est fermé entre 12:00 heures et 14:00 heures.

Les intéressés peuvent se procurer les formules d'offres et obtenir les renseignements pertinents en s'adressant au personnel du Service des Travaux Publics, à la chambre 446.

La Ville ne s'engage pas à accepter la plus basse ni aucune des soumissions reçues.

LE GREFFIER DE LA VILLE
PIERRE-F. COTE, Avocat

Québec, le 13 avril 1972.

la ville de québec

AVIS PUBLIC est, par les présents, donné que des offres cachetées, scellées, endossées : "OFFRE POUR LE VIDAGE ET NETTOYAGE DES PUISARDS", et adressées au Greffier de la Ville, Hôtel de Ville, Québec, seront reçues jusqu'à vendredi le 21 avril 1972, à TROIS HEURES P.M. (15:00 heures) (heure normale de l'Est). Les soumissionnaires doivent prendre note que le bureau du greffier de la Ville est fermé entre 12:00 heures et 14:00 heures.

Les intéressés peuvent se procurer les formules d'offres et obtenir les renseignements pertinents en s'adressant au personnel du Service des Travaux Publics, à la chambre 446.

La ville ne s'engage pas à accepter la plus basse ni aucune des soumissions reçues.

LE GREFFIER DE LA VILLE
PIERRE-F. COTE, Avocat

Québec, le 13 avril 1972.

Gulf Canada Nomination

Monsieur R. J. Chalifoux

Gulf Oil Canada Limitée annonce la nomination de M. R. J. Chalifoux au poste de gérant de la raffinerie de Montréal Est. Il succède à M. K. C. Reeves, récemment nommé directeur de l'exploitation du Service de raffinage de Toronto.

Ingénieur diplômé de l'Université McGill, M. Chalifoux entrait au service de la compagnie à Shawinigan en 1954. En 1968, il était muté au Service de raffinage. Il était depuis deux ans gérant du Service du Génie et de l'entretien de la raffinerie de Montréal Est.

Le cours des devises étrangères

Australie (dollar)	1.20
Autriche (scilling)	.0440
Belgique (franc)	.02280
Bermude (dollar)	1.00⅛
Brésil (cruzeiro)	.1739
Bulgarie (lev)	.9256
Danemark (kroner)	.1440
France (franc)	.2045
Allemagne (mark)	.3172
Hongrie (forint)	.0994
Italie (lira)	.001725
Japon (yen)	.003328
Mexique (peso)	.0805
Nouvelle-Zélande (guilder)	.3135
Norvège (kroner)	.1520
Pologne (zloty)	.0502
Roumanie (leu)	.1674
Espagne (peseta)	.0157
Suède (kroner)	.2103
Suisse (franc)	.2602
Etats-Unis (dollar)	1.00
Venezuela (bolivar-free)	.2295
Yougoslavie (dinar)	.0591

Cotations en fonds canadiens.

Cours de la monnaie

NEW YORK (PC) — Le dollar canadien était à la hausse de 3-64 hier et valait 1.00 11-32 en valeurs américaines comparativement à 1.00 9-32 la semaine dernière.

La livre sterling était à la baisse de 15-64 et valait $2.60 27-32.

MONTREAL (PC) — Le dollar américain était à la hausse de 13-32 hier et valait $0.99 11-16 en valeurs canadiennes.

La livre sterling était à la baisse de 1-8 et valait $2.60.

Valeurs industrielles hors-liste

AGT Data	1.25	1.50
Abbey Life	4.75	5.25
Astral	1.70	1.90
Autocrown	.75	1.25
Autotelic	.60	.70
CPI Common	12.75	13.50
Caledon Mtn	4.50	5.00
Cdn Gas B wts	8.00	8.50
Cap Div A wts	.15	.20
City Savings	11.00	11.50
College Plumbing	3.50	4.00
Cont. Research	13.00	14.00
Corporate Props	4.75	5.25
Cowl	3.25	3.50
Creative Patents	4.75	5.25
Daniel Div.	.45	.60
Dataline	4.00	4.50
Datapro	1.25	1.75
District Trust	14.00	16.00
Diversifield Credit	.45	—
Electronic Assoc.	2.25	2.50
Extendicare	10.75	11.25
Extendicare Wts	4.75	5.25
Fathom	.40	.50
Fidelity Mortgage	16.00	18.00
Flemdon	1.30	1.50
Foremost	.50	.60
G.-B. Automated	4.20	4.50
Goderich Elevator	14.00	—
Hawker Ind.	3.00	—
Highland Queen	1.00	2.00
Ind. Growth Mgt.	5.50	6.00
In-Place	—	1.00
Int. Bond A	1.05	1.15
Int. Bond wts	.10	.20
Int. Systcoms	.60	.65
Jenkins	14.00	—
Jespersen Kay	1.60	2.00
Jolly Jumper	1.45	1.60
Knogo	2.75	3.25
Laidlaw wts	21.00	22.00
Leigh Pfd	31.00	34.00
Leisure World	2.00	3.00
Linland	1.00	1.50
London Life	86.00	88.00
Maclean Cable	19.50	20.00
Medipak	1.10	1.30
Mercantile Bank	19.00	19.50
Multiple Access	4.80	5.00
Nowsco Well	7.30	8.00
P.E.P.	.20	.40
Polcon	2.25	2.50
Polypump	1.90	2.10
Readyfoods	2.00	2.50
x Revenue	1.15	1.25
Royal Oak A	12.00	—
Sanelli Units	.30	.60
Spar Aero	3.00	3.10
Sterisystems A	21.00	22.00
Sterisystems com	20.50	21.50
Systems Air	.15	.20
Systems Dim.	14.75	14.25
Toromont pfd	6.50	—
Toromont wts	.35	.45
United Inv. Life	4.75	5.25
vencap	2.25	3.35
Water Board	2.25	—
Warrington pfd	2.00	2.50
Warrington com.	1.90	2.10
Warrington wts	.80	1.00
Wedbwood	.75	1.25
Wellington Bank	.75	—

PARIZEAU, WHITE & ASSOCIES, INC.
Bureau affilié:
COOK, JOUBERT & DESROCHERS, LTEE
Expertise et administration de portefeuilles
ASSURANCES GENERALES
ASSURANCE-VIE
Assurance-collective - Caisse-retraite
COURTIERS D'ASSURANCE AGREES
220 est, Grande-Allée, Québec — Tél.: 529-5381

Holland America Cruises
vous amène aux
ANTILLES
SS. ROTTERDAM — Départs de New York
Le 16 avril 1972 - 8 jours - 2 escales. A partir de .... $295.*
Le 20 oct. 1972 - 7 jours - 2 escales. A partir de .... $260.*
Le 13 mai 1972 - 9 jours - Festival de musique sur la mer. A partir de .... $495.*
Le 24 avril au 13 décembre 1972 : 21 départs - Croisières de 9 jours. A partir de .... $350.*
SS. STATENDAM — Départs de New York
13 mars - 25 mars - 6 avril et 17 avril 1972. Croisières de 11 jours - 7 escales. A partir .... $440.*
SS. NIEUW AMSTERDAM — Départs de Port Everglades, Floride
31 janvier au 26 mars 1972. 12 départs. Croisières de 10 jours - 5 escales. A partir de .... $265.*
* Prix sujets à modifications sans préavis incluant pourboires.
VOYAGES FRONTENAC INC.
2800, boul. Laurier, Qué. 10
(Edifice Motel Carillon)
651-9610
VOUS INVITE

Prêts aux entreprises

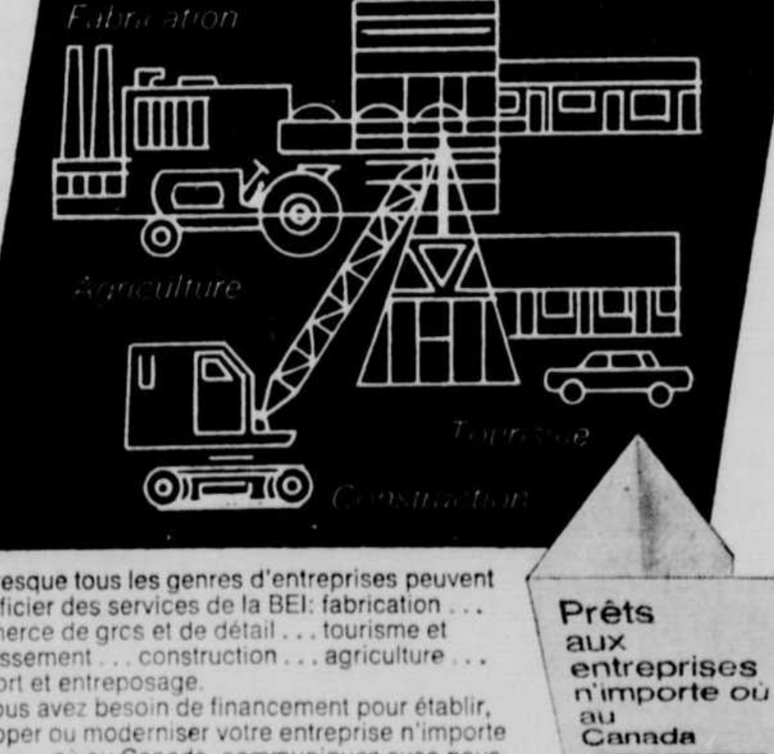

Presque tous les genres d'entreprises peuvent bénéficier des services de la BEI: fabrication . . . commerce de gros et de détail . . . tourisme et divertissement . . . construction . . . agriculture . . . transport et entreposage.
Si vous avez besoin de financement pour établir, développer ou moderniser votre entreprise n'importe où au Canada, communiquez avec nous.

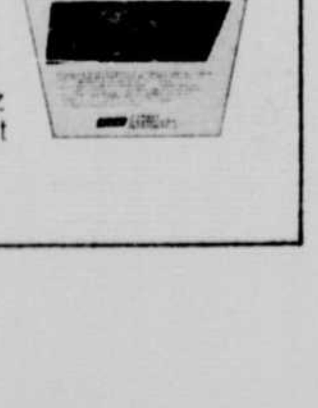

bei BANQUE D'EXPANSION INDUSTRIELLE

Demandez ce dépliant

QUÉBEC, P.Q.: 925, chemin St-Louis — Téléphone: 681-6341

Index
Rubriques des annonces classées

FINANCE (100)

105 Argent à prêter
110 Argent demandé
115 Associés demandés
120 Hypothèques
125 Occasions d'affaires

SERVICES (200)

205 Arbres et parterres
208 Assurances
211 Cartes professionnelles
214 Cours - Enseignement
217 Déménagement - Transport
220 Entreposage
223 Entrepreneurs
226 Extermination (vermine)
229 Garderies
232 Imprimerie
235 Infirmières
238 Photographie
241 Plomberie - Chauffage
244 Rembourrage
247 Réparation - entretien
250 Réceptions - restaurants
253 Salons de beauté
256 Services divers

LOGIS (300)

305 Chalets à vendre
306 Chalets à louer
307 Chalets demandés
310 Chambres à louer (Champlain)
311 Chambres à louer (Limoilou)
312 Chambres à louer (Montcalm)
313 Chambres à louer (St-Jean-Baptiste)
314 Chambres à louer (St-Roch)
315 Chambres à louer (St-Sauveur)
316 Chambres à louer (Les Saules) Duberger, Neufchâtel)
317 Chambres à louer (Charlesbourg)
318 Chambres à louer (Rive-Sud)
319 Chambres à louer (Sillery, Ste-Foy)
320 Chambres à louer (Banlieues)
321 Chambres demandées
325 Chambre et pension
326 Chambre et pension demandées
330 Logements à louer (Champlain)
331 Logements à louer (Limoilou)
332 Logements à louer (Montcalm)
333 Logements à louer (St-Jean-Baptiste)
334 Logements à louer (St-Roch)
335 Logements à louer (St-Sauveur)
336 Logements à louer (Les Saules, Duberger, Neufchâtel)
337 Logements à louer (Charlesbourg)
338 Logements à louer (Rive-Sud)
339 Logements à louer (Sillery, Ste-Foy)
340 Logements à louer (Banlieues)
341 Logements meublés à louer
342 Logements à partager
343 Logements demandés
350 Maisons à louer
360 Maisons seules à vendre
370 Maisons à revenu à vendre
380 Maisons demandées
385 Maisons mobiles
390 Terrains à louer
391 Terrains à vendre
392 Terrains demandés
395 Terres à louer
396 Terres à vendre
397 Terres demandées

DIVERS (400)

405 Accessoires de bureaux
408 Animaux
411 Antiquités
414 Appareils électriques
417 Appareils photo
420 Articles de sport
423 Avis divers
426 Bicyclettes
429 Camping
432 Clavigraphes
435 Divers à vendre
438 Divers à louer
441 Divers demandés
444 Embarcations
450 Machines à coudre
453 Machinerie
456 Matériaux de construction
459 Meubles
462 Monnaie - timbres
465 Musique
468 Perdu - trouvé
471 Radio - T.V. - Stéréos
474 Souffleuses à neige
477 Tapis - tuiles - prélarts
480 Tableaux - peintures
483 Tondeuses
486 Tissus - vêtements

EMPLOIS (500)

510 Couples demandés
520 Emplois demandés
530 Femmes - filles demandées
540 Hommes demandés
550 Hommes et femmes demandés
560 Professeurs
570 Professionnels
580 Représentants
590 Service domestique

AFFAIRES COMMERCES - INDUSTRIES (600)

610 Bureaux à louer
611 Bureaux demandés
620 Commerces à louer
621 Commerces à vendre
622 Commerces demandés
630 Edifices
640 Entrepôts à louer
641 Entrepôts à vendre
642 Entrepôts demandés
650 Locaux à louer
651 Locaux demandés

VEHICULES MOTEURS (700)

705 Accessoires et pièces
710 Autos à louer
711 Autos à vendre
712 Autos demandées
720 Camions, autobus à louer
721 Camions à vendre
722 Camions demandés
730 Dépannage
740 Equipement de ferme
750 Garages - Stationnements à louer
751 Garages - Stationnements demandés
760 Machinerie à vendre
761 Machinerie à louer
770 Motocyclettes
780 Moto-neiges
785 Service d'autos
790 Véhicules - tout terrain

Annonces ordinaires :

Nombre de mots	1 jour	3 jours cons.	6 jours cons.
20 ou moins	.75	$2.00	$3.50
21 à 25	.90	$2.40	$4.20
26 à 30	$1.05	$2.80	$4.90
31 à 35	$1.20	$3.20	$5.60
36 à 40	$1.35	$3.60	$6.30

Annonces à la ligne agate : 18¢ la ligne, (minimum 10 lignes)

Les trois premiers mots d'une annonce PEUVENT ETRE COMPOSES EN CAPITALES.

Charge de service pour les numéros de casier... $1.00

Les réponses reçues pour les casiers sont envoyées à l'annonceur les mardis et jeudis de chaque semaine.

Les annonces classées sont acceptées jusqu'à 4 h. P.M. la veille de la publication, et jusqu'à 4 h. P.M. le vendredi pour publication le lundi.

En cas d'erreur dans une annonce, notre responsabilité se limite au montant payé pour telle annonce, pour la première publication seulement. Nous ne pouvons accepter la responsabilité pour une erreur non signalée dès la première insertion.

L'Action-Québec n'a jamais publié de la publicité frauduleuse ou trompeuse. Toutes les annonces sont acceptées pour publication à condition que le produit, le service ou l'offre soit décrit honnêtement, et ne soit pas nommé ou désigné de manière à tromper les lecteurs en aucune façon.

La publicité acceptée pour publication ne doit pas contenir d'affirmations fausses ou exagérées ou des comparaisons de prix disproportionnées. Si un lecteur se croit trompé par une annonce non conforme aux conditions décrites dans celle-ci, nous apprécierions qu'il nous en fasse part.

Facture non payée dans les 7 jours après la date de facturation, frais additionnels.

FINANCE (100)

105 Argent à prêter

Argent à prêter en 2ième hypothèque avec ou sans remboursement. Tél.: 663-6806.
1-29888 17-4 (24 fs) 105

1ère et 2e Hypothèque, Québec, extérieur. Notaire Germain Boulanger, tél.: 529-8803.
29834 7-4 (24 fs) 105

ARGENT A PRETER, en première hypothèque, résidentiel ou commercial sur immeubles dans la Cité de Québec et banlieue. Baillargeon Cerrier & Laforce, notaire, 38, Desjardins, Québec. Tél.: 522-3813.
1-29609 21-3 (24 fs) 105

PARTICULIER, je serais intéressé à prêter en 1ère et 2e hypothèque, par tranche de $2,000 à $20,000 aux taux bancaires, achèterais les hypothèques et les balances de vente sur propriété. Je peux vous donner une réponse le même jour. Appeler en tout temps 626-4198.
29829 6-4 (24 fs) 105

135 Agence matrimoniale

Agence Matrimoniale : Agence de rencontres Lyne : séparés, divorcés, veufs, célibataires. Tél.: 524-1365.
1-29709 31-3 (24 fs) 135

SERVICES (200)

226 Extermination (vermine)

MAHEU & MAHEU INC.
EXTERMINATION insectes, parasites, rongeurs nuisibles. Sanitation. Vente d'insecticides, vaporisateurs. 319 Du Pont, Québec. 525-4755. Succursale 505, Place Bégin, Rimouski, 723-6630.
1-29703 30-3 (24 fs) 226

247 Réparation - entretien

TAPIS
Montminy tapis — Vente, posage, nettoyage de tapis, salle de démonstration ouverte sur appointements le soir; ouvrage fait par expert. Tél.: 626-0913.
29911 14-4 (24 fs) 247

QUEBEC SERVICE DE LAVEUSES INC.
SERVICE & PIECES
Laveuses, sécheuses, poêles et réfrigérateurs toutes marques. 213 3e Avenue, Québec. Tél.: 529-8479.
1-29063 22-2 (mar.j.s. au 18-4) 247

253 Salons de beauté

Salon de coiffure meublé à louer. 400, 3e Avenue. Tél.: 524-1656.
30070 18-4 (6 fs) 253

256 Services divers

POUR MERES célibataires, service social professionnel, consultation, placement, orientation médicale et sociale. Prendre rendez-vous avec le directeur du Service Social, aux parents non mariés 43, d'Auteuil, Québec, C.P. 129, Haute Ville. Tél.: 524-5181.
1-29791 1-4 (mar.j.s. au 29-4) 256

LOGIS (300)

317 Chambres à louer (Charlesbourg)

Charlesbourg — Chambres-boudoir, meublées, poêle, réfrigérateur, entrée privée, 1er plancher, 2e étage, près autobus. S'adresser au : 228, 71ième Rue Est.
30073 18-4 (1 ms) 317

325 Chambre et pension

Personnes retraitées ou autres, s'adresser à : 2420 chemin Ste-Foy, tél.: 683-0986.
1-29708 4-4 (24 fs) 325

331 Logements à louer (Limoilou)

ST-PASCAL
Logements de luxe
à prix modiques
3 pièces ..... $ 90
4 pièces $125
5 pièces $135
Informations : Jour et soir, 1780, Ernest Lapointe — 661-3652 ou 663-9077.
29915 15-4 (24 fs) 331

332 Logements à louer (Montcalm)

St-Sacrement — Près autobus — 1½-2-3-4-5 pièces — meublées si désiré. Tél.: 683-7406, 667-3789, soir 527-1779.
30016 14-4 (12 fs) 332

PLACE DES BRAVES
846, CHEMIN STE-FOY, QUEBEC
681-5745 663-0842
HABITAT
- Chauffage à l'électricité
- Electricité et service de télé-câble fournis
- Cuisinière électrique et réfrigérateur fournis
- Système d'interphone
- Espace de rangement et buanderie à l'étage
- Laveuse de vaisselle si désiré
- Tapis mur à mur
- Service de concierge
- Logements meublés si désiré

2½-3½-4½
- Insonorisé
- Piscine intérieure
- Sauna
- Stationnement intérieur.

CIP LA CIE D'IMMEUBLE COURVILLE LTEE
1-29525 21-3 (24 fs) 332

335 Logements à louer (St-Sauveur)

Logement à louer. Quartier St-Sauveur 4 pièces, douche, 220, eau chaude, 3e plancher, $65.00. Tél.: 523-9437 — 523-2794.
3-29968 12-4 (6 fs) 335 St-Sauveur

336 Logements à louer (Les Saules, Duberger, Neufchâtel, Ville Vanier)

Logements neufs à louer. Ville Vanier 3½-4½-5½ pièces. Tél.: 683-4807.
1-29816 5-4 (24 fs) 336

Logements neufs à louer. Ville Vanier 3½-4½-5½ pièces. Tél.: 527-7617.
29838 11-4 (24 fs) 336

1½ A 5½ (PIECES)
Chauffés, électricité, tous services compris, tapis mur à mur, à partir de $95.00
PLACE BONAVENTURE
600 LOGEMENTS
PLACE VANIER
500 LOGEMENTS
Tél.: 681-6257 ou 527-9752
Réservation pour mai
1-29707 4-4 (24 fs) 336
Duberger, Neufchâtel

337 Logements à louer (Charlesbourg)

LOGEMENTS NEUFS
4½ PIECES
Chauffés, éclairés, eau chaude. Tél.: 626-3955, 828-2736.
1-29526 16-3 (3 mois) 337

Charlesbourg — Appartement meublé à louer 3½ pièces, tous les services inclus, libre 1er juin, $130. par mois. Tél.: 628-2744 — 628-0684 — 626-8892.
30009 13-4 (6 fs) 337

Logements à louer — Charlesbourg — 4520 Place Le Monetier — 4½ pièces — chauffés — éclairés — eau chaude fournie — entrée laveuse-sécheuse — stationnement — $125.00 par mois. Tél.: 626-3903.
30005 13-4 (6 fs) 337

EN VACANCE
12 mois SUR 12

à
Place Charlesbourg
6800, 1ère AVENUE
ENCORE QUELQUES LOGEMENTS
JOUR 681-0221 SOIR 628-0573
1-29535 21-3 (24 fs) 337

339 Logements à louer (Sillery, Ste-Foy)

PLACE "BONNE ENTENTE"
1½-2½-3½-4½. Neufs (749 avenue du Château). Site magnifique, tapis, piscine, télécâble. (Meublés si désiré. (Choix de styles Colonial, Espagnol, ou Futuriste.
Occupation à compter du 15 mai. Acceptons aussi location pour les mois de juin, juillet et août. INFORMATIONS : 3490 Maricourt 651-9443.
30043 17-4 (24 fs) 339

PLACE de la CONCORDE
3, 4, 5 PIECES
- Spacieux
- Piscine intérieure
- Saunas • Télécâble
- Incinérateur • Garage
- Intercom • Ascenseur
- Buanderie à l'étage
- Terrasse • B.B.Q. • Jardin
- Près centres d'achats, écoles, églises, arrêt d'autobus
- Stationnement extérieur

Visitez de 9h. a.m. à 9h. p.m.
3180, boul. Neilson
Tél. : 651-4643
29821 7-4 (24 fs) 339

NOUVEAU PROJET
face université angle chemin Ste-Foy et rue Belmont
OUVERT AUX VISITEURS DE 7 a.m. à 9.30 p.m. SAMEDI, DIMANCHE DE 2 A 4.30 HEURES. 1½, 2½, 3 ET 4, MEUBLES OU NON CHAUFFES ELECTRICITE, EAU CHAUDE, STATIONNEMENT INTERIEUR, SERVICE DE CONCIERGE, BUANDERIE INCLUS, LIBRES IMMEDIATEMENT.
POUR INFORMATION
681-3025
1-29683 27-3 (24 fs) 339

- 3214 - chemin Ste-Foy
Neufs 1½ - 2½ - 3 - 4
Service de concierge, chauffage, électricité, stationnement intérieur inclus, buanderie, remise, incinérateur, insonorisé, meublé ou non, libre immédiatement.
656-9732
1-29698 27-3 (24 fs) 339

340 Logements à louer Banlieues

Courville — 4 pièces plus salle de bain, chauffé, entrée laveuse-sécheuse, libre 1er mai. Tél.: 822-1223.
29910 13-4 (24 fs) 340

Courville — Logement neuf, 3½ pièces, chauffé, eau chaude, près polyvalente, tapis, tél.: 661-5804.
3-29811 5-4 (12 fs) 340

Logement à louer — Récent 5 pièces, thermostat, individuel, eau chaude, autobus scolaire, entrée laveuse-sécheuse, ventilateur, remise au sous-sol. Tél.: 661-5571.
3-29706 29-3 (1 ms) 340

Logement à louer — 3 pièces, thermostat individuel, eau chaude, entrée laveuse - sécheuse, remise sous-sol, $80. Boulevard Ste-Anne Villeneuve. Tél.: 661-5571.
3-29705 28-3 (1 mois) 340

Courville — Boulevard des Chutes — Maison de repos — Centre-Ville — 2½-3 pièces meublés, chauffés, service de laveuse-sécheuse gratuit. $90.00-$100.00. Tél.: 667-2038.
29916 11-4 (1 ms) 340

Beauport — Logement de 5 pièces à louer, très propre et moderne, chauffage électrique, libre 1er juin, tél.: 663-4811.
30079 18-4 (6 fs) 340

Logement à louer — Près du Jardin Zoologique — 4 pièces — chauffé — eau chaude fournie — entrée laveuse-sécheuse — endroit tranquille. Tél.: 523-0944, 849-6246.
29943 12-4 (6 fs) 340

Giffard — 3½ pièces, neuf, chauffé, eau chaude, entrée laveuse-sécheuse, tapis, stationnement, balcon, vue panoramique, meublé si désiré : 3310 Petitclerc. Tél.: 663-3676.
2-30031 14-4 (24 fs) 340

Place Orléans, Beauport, 4 pièces, un mois gratuit chauffé eau chaude, entrée laveuse-sécheuse, tél.: 527-5917.
29822 8-4 (24 fs) 340

46e RUE EST
Neuf — 3 pièces chauffé, meublé ou non — eau chaude fournie — demi sous-sol — stationnement près centre-d'achats. Tél.: 522-6249.
2-29987 13-4 (6 fs) 340

Courville
LOGEMENTS NEUFS
Modernes, 2½ pièces meublés si désiré et 4 pièces, tapis dans chambre principale et salon, chauffage et eau chaude fournis. Entrée laveuse et sécheuse.
BEAUPORT
4 pièces
Tél.: 828-2172
1-29830 12-4 (25 fs) 340

341 Logements meublés à louer

Petit logement meublé, centre-ville, comprenant 2 pièces, chauffage central, eau chaude, bain, libre 1er mai. Information après 6 heures, le soir. Tél.: 529-7865.
2-29970 13-4 (6 fs) 341

Logement meublé à louer — St-Pie X, 2½ pièces, moderne, meubles neufs au complet, électricité incluse, libre immédiatement — $120.00. Tél.: 525-6814.
2-30008 13-4 (6 fs) 341

344 Logements à louer

St-Rodrigue, 430, 48ème Rue Est, 2 grandes pièces, meublées — chauffées — eau chaude fournie — stationnement. Libre 1er mai. Tél.: 626-9458.
5-29985 13-4 (6 fs) 344

St-Albert — 3½ pièces, moderne, chauffé, eau chaude, tapis, buanderie, stationnement. $112.00 — Tél.: 623-3787.
30068 18-4 (6 fs) 344

LOGEMENTS variés, 1½ à 5½ pièces meublés ou non meublés, dans québec et Banlieue.
GRATUIT
Allons vous chercher pour visiter nos logements
Lovem Inc.
683-1665
Service 24 heures
1 mois gratuit à tout nouveau client
1-29468 14-3 (36 fs) 344

355 Maisons à vendre

Courville, Riv. des Chutes, grande-propriété, entièrement modernisé il y a 3 ans, grand terrain asphalté et usagé. Vue magnifique face au fleuve, conviendrait pour bureau, maison de repos, ou pour communauté religieuse. Revenu - $8400. par année. Tél.: 667-2038.
2-29844 6-4 (1 ms) 355

214 Cours - Enseignement

Devenez ELECTROLOGISTE
Dans un laps de temps relativement court
COURS JOUR ET SOIR
La destruction des poils superflus ouvre la voie à une nouvelle profession, agréable et rémunératrice, appelée à une grande expansion. L'Epilation permanente par électrolyse vous assurera un avenir enviable dans la localité de votre choix.
ECOLE D'ELECTROLYSE ONYX ENR.
530 ST-JEAN — QUEBEC — TEL. : 524-8220
29839 8, 10, 18, 26-4 711

340 Logements à louer (Banlieues)

APPARTEMENTS HELENE-BOULE
GIFFARD
1½ - 3 - 4 - 5 pièces - meubles et non-meublés
Tous services inclus. Intercom.
Autobus à la porte. Période gratuite à discuter.
Pour visiter : 3475 Petitclerc, app. 17; ou 3465, app. 201
663-9029 — 661-5266
1-29681 27-3 (24 fs) 340

MANOIR BEAUPORT
301, Delâge, Beauport
661-4486
Entrez maintenant — loyer à compter de mai
COMPLÈTEMENT A L'EPREUVE DU FEU — INSONORISÉ — FACILE D'ACCÈS
Meublés si désiré
5½ PIECES-4½ PIECES Cuisinière et réfrigérateur disponibles avec supplément.
3½ PIECES, STUDIO Poêle et réfrigérateur inclus
Service :
- Laveuse/sécheuse
- Intercom
- Piscine
- Ascenseur
- Garage intérieur

Une réalisation ROGER PILON
29971 12-4 (6 fs) 340

355 Maisons à vendre

BUNGALOW A VENDRE
26' x 48' - 8 pièces - construit en 1968
Très bien situé, avec vue sur la ville, visible en tout temps — Financement inclus.
430, boulevard Monaco
VILLE DUBERGER
Pour renseignements : 653-9622
4-30013 14-4 (6 fs) 355

365 Maison à vendre banlieue

Maison à prix modiques à partir de $125.00 capital intérêt taxes incluses. Construction R. Bergeron Inc., 653-9622.
4-4-29714 29-3 (24 fs) 365

380 Maisons demandées

Pour achat ou vente de propriétés, commerces, terrains ou autres, consultez-nous, Gilles Thériault Courtier, François Pouliot & Normen Thériault représentants. Immeubles Canadiens Enr. tél.: 529-6178.
1-29536 22-3 (24 fs) 380

Ne courez pas après les
PROBLEMES !
Lors de la vente ou de l'achat d'une propriété, faites confiance à notre service de vente d'immeubles.
TRUST GENERAL DU CANADA
Courtier
La plus importante Société de Fiducie Canadienne française.
2, ave Chauveau, Québec - 688-0630
1-29608 27-3) (24 fs) 380

391 Terrains à vendre

CHARLESBOURG EST, magnifique terrain à construire, 125 x 100. Prix d'occasion, Raymond Bélanger notaire. Tél.: 523-5352.
1-29670 24-3 (24 fs) 391

DIVERS (400)

432 Clavigraphes

MEILLEURES MACHINES AUX MEILLEURES CONDITIONS A.B. MACHINES INC 485 BOUL. LANGELIER. 525-4692.
1-29702 30-3 (24 fs) 432

E. LACOULINE INC., 530, Côte d'Abraham, Québec. — Tél.: 522-1539, clavigraphe OLYMPIA. Vente, service, location machine à additionner. Ameublement de bureau.
1-29647 22-3 (24 fs) 432

UNDERWOOD
CLEMENT & CLEMENT, 555, boulevard Charest Est, Québec. 529-9244. Location, vente et réparation des machines à écrire et additionner.
29937 17-4 (24 fs) 432

Machines à écrire et additionnées, toutes marques, caisses enrégistreuses, ameublements de bureau, services et réparations Lirette Dactylo Inc., 124, boul. Hormière, Neufchâtel. Tél.: 842-9257.
3-29628 21-3 (24 fs) 432

435 Divers à vendre

Réfrigérateurs garantis neufs avec légères imperfections. Transport, bonne occasion. Tél.: 837-0816.
1-30015 14-4 (6 fs) 435

Attention $3,000 de produits, coiffure et barbier, toutes marques à vendre à l'unité ou à la douzaine. Prix de débarras. Tél.: 529-1156.
3-29621 21-3 (1 mois) 435

POLYON : Polypropylene, laine Phentex, (en gros). S'adresser 317, 51e Rue Ouest, St-Rodrigue. Tél.: 623-9638.
30069 18-4 (6 fs) 435

Foin à vendre à Lévis — s'adresser à M. Armand Chabot, St-Laurent, Ile d'Orléans. Tél.: 828-2487.
29917 12-4 (1 ms) 436

ATTENTION
Coiffure permanente Cold Wave Lanoline; empaquetage individuel avec neutralisant $8.00 caisse de 24 informations : 529-1156.
3-30034 14-4 (12 fs) 435

454 Marchandises Sèches

ATTENTION, marchands, colporteurs, jobbers. Achetez votre stock au prix du manufacturier : paletots, habits, pantalons, chemises, lingeries, dames et enfants, robes, manteaux, costumes, coupons marchandises à la verge, chaussures. Demandez Catalogue gratis. La Cie Assh Inc., 842 Est, St-Joseph, Québec.
1-29797 4-4 (24 fs) 454

456 Matériaux de construction

MATERIAUX neufs et usagés de toutes sortes, plomberie, etc. Prix d'aubaine. Modern Plywood Ltd., 74, BOUL. PIE-XI, Ville Bélair. Tél.: 842-1911.
1-29610 21-3 (24 fs) 456

459 Meubles

MENAGE style canadien 1972, neuf, complet à vendre, $2,295, appareils électriques couleur. Tél.: 667-4343.
1-29649 23-3 (24 fs) 459

Ménage complet neuf (Espagnol) 1972, poêle de luxe, réfrigérateur, mobilier de salon, lampe, sommier, matelas, etc, etc, valeur : $2,900. pour $1,795. Tél.: 663-7485.
1-29673 24-3 (24 fs) 459

MENAGE neuf 1972, chambre, salon, cuisine, poêle, réfrigérateur, laveuse, sécheuse, tables, lampes, sommier-caisse, matelas, laissé pour $1,595. Tél.: 667-5100.
1-29666 24-3 (24 fs) 459

PAUL ROBITAILLE INC.
$75,000. d'ameublement et appareils électriques à prix d'escompte, marques renommées. Nos prix et notre choix vous le prouveront. Notre service après vente est reconnu depuis 1953. 504, Canardière. Tél.: 529-9488.
29651 24-3 (24 fs) 459

CROTEAU LTEE 525-8155
175 EST ST-JOSEPH
CENTRE D'ECONOMIE
CENTRE-ville, centre des fiancés. Visitez notre salon du meuble, conseiller en ameublement. 30 ensembles pour faciliter votre choix, bas prix, administration minime. Produits de réputation internationale : RCA, Hitachi, Philco Ford, Bélanger, Enterprise, Indésit, Biltmore, Singer, Ouellette, etc., etc.. Aucun comptant, 36 mois et plus.
29837 8-4 (24 fs) 459

465 Musique

P. GAGNE Frères, vente, réparation, spécialité accordéon, 302 Durocher, 525-8601.
29835 11-4 (mar.j.s. au 6-6) 465

Système ALTEC LANSING de premier ordre, 2 caisses de son A7-500, 6 micros 635-A, fils et pieds - Amplificateur ALTEC LANSING (100W. RMS) — Technicien fourni, prix raisonnable — Rejean : 628-2785, Gilbert : 623-2266.
29942 12-4 (6 fs) 465

1 VOICE MASTER TRAYNOR (amplificateur, 100W-50RMS) pouvant alimenter 4 micros, 2 colonnes de son TRAYNOR (avec fils); 1 micro SHUR PE-585, avec fils. Très bon état, prix à discuter. Rejean : 628-2785, Jean-Claude : 626-1735.
29941 12-4 (6 fs) 465

466 PIANOS-ORGUES

PIANOS
Bonne occasion; pianos petits modèles comme neufs. $495.00. Tél.: 837-0816.
1-30014 14-4 (6 fs) 466

477 Tapis - tuiles - prélarts

TAPIS OZITE
$2.58 vg. carrée
Foyer du Meuble Inc., 144, St-Vallier Ouest, Québec, tél.: 523-3760.
29851 12-4 (25 fs) 477

EMPLOIS (500)

530 Femmes - filles demandées

Ville Vanier — Femme ou fille demandée d'un certain âge (4 personnes adultes) pour travail de maison. Soirées et fin. de semaine libres. Tél.: 527-8478.
15-4 (3 fs)

555 Médecins

DR CHARLES RINFRET, voies urinaires, petite chirurgie, maladies vénériennes 885 Est St-Joseph. Tél.: 524-4061.
29936 15-4 (24 fs) 555

585 Vendeurs demandés

PAS DE SECRETE FORMULE POUR S'ENRICHIR
Juste une honnête opportunité pour bonnes rentrées, gains de commissions sur ventes à commerces, industries et institutions. Comporte produits pour recouvrements de toiture, chimiques et nettoyeurs. Compagnie AA-1 vieille de 67 ans. Préférons temps complet, accepterons personne appropriée pour temps partiel. Réponse rapide à Consolidated Paint & Varnish (Canada) Ltd., Dept. DFF-I, P.O.B. 396, Montréal North, Québec.
29918 17-4 (2 fs) 585

AFFAIRES COMMERCES-INDUSTRIES (600)

621 Commerce à vendre

Limoilou — Salon funéraire en opération, avec propriété bien établie — cause santé. S'adresser : Immeubles Canadiens "Courtier". Tél.: 529-6178.
30007 13-4 (6 fs) 621

641 Entrepôts à vendre

Ste-Foy, rue Industrielle local 60 X 40 sur terrains 14000 pieds carrés, à vendre ou à louer. Tél.: 656-9466.
1-29668 24-3 (24 fs) 641

650 Locaux à louer

Charny — Local à louer 22 x 30, chauffé, conviendrait pour professionnels, hommes d'affaires, et commerces, tél.: 839-9378.
3-29710 29-3 (24 fs) 650

VEHICULES MOTEURS (700)

705 Accessoires et pièces

Maurice Poirier PIECES NEUVES, usagées, différentiels, transmissions, radiateurs, grilles, moteurs, Hoists Ruxtell, 589, 1ère AVENUE, QUEBEC 3. Tél.: 529-0661.
1-29679 28-3 (mar.j.s. au 23-5) 705

711 Autos à vendre

Alouette Autos Inc.
Datsun Vente-Service, 332, avenue St-Sacrement, Québec. Tél.: 683-2967.
1-29669 24-3 (24 fs) 711

RINFRET AUTO
VENDEUR VOLKSWAGEN
1970 Volkswagen automatique, 1970 Volkswagen Karman Ghia, 1969 Volkswagen Fastback, automatique, garantie 5,000 milles, 1968 Volkswagen transmission ordinaire, 1966 Volkswagen, 1965 Pontiac V-8, 50, rue Delisle, Rond Point, Lévis. Tél.: 833-2133.
1-29832 7-4 (24 fs) 711

Godbout Autos Enr.
MAZDA
Vente et service, neufs et usagés. Rond-Point Lévis. Tél.: 837-9371.
1-29589 6-4 (24 fs) 711

VENTE **MAZDA** SERVICE
GARAGE O. Gosselin inc.
185, avenue St-Sacrement, Qué.
681-0525
29831 6-4 (24 fs) 711

TURMEL AUTOMOBILES
SPECIAUX
DU PRINTEMPS
1972 Plymouth Duster bas millage, 1971 Pinto, 1971 Volvo, 142-E, 1970 Volvo 142-S, 1969 Volvo, 142-S, 1969 Austin Mini, 1969 Volvo 144-S automatique, 1968 Cortina sédan, 1967 Volvo 142-S, 1385 Dorchester-Nord Québec. Tél.: 522-2793.
1-29809 5-4 (24 fs) 711

795 Roulottes à vendre

Roulottes à patates frites, entièrement équipée, avec éplucheuse, en parfaite condition. Prix à discuter. Tél.: 887-6058.
30033 14-4 (6 fs) 795

GARAGE ANDRE BELANGER
DEPOSITAIRE des roulottes Sunset, et Holiday. Vente, service, réparations, installations d'attache, roulottes neuves, usagées, 3367 Boul. Hamel, Les Saules, 527-0749.
29897 8-4 (24 fs) 795

EMILE LEVASSEUR
VENTE, maisons mobiles, roulottes L'Islet, tentes remorques Bellevue, Lionel, Terra-Jet, pièces, accessoires, spéciaux: prix défiant toute compétition. Ouvert le soir, Rond-Point, Lévis, 833-2611.
1-29682 25-3 (24 fs) 795

711 Autos à vendre

LAVAL VOLKSWAGEN LTEE
SERVICE DES VENTES OUVERT TOUS LES SOIRS
VOLKSWAGEN '72
GARANTIE 24 MOIS - 24,000 MILLES
Volks '68, '69, etc. Garantie 1,000 milles ou 30 jours
777 OUEST, BOUL. CHAREST — 683-4451
"Showroom" chaud dans l'usagée
29839 (8, 10, 18, 26-4) 711

Ne brûlez pas votre chalet ! Offrez-le en vente dans les annonces classées.

Offres et demandes d'emploi

On recherche :

Chez les hommes :

Une compagnie de Villeneuve recherche un agent de sécurité possédant un permis de la Sûreté du Québec et âgé de 25 à 30 ans. Le travail sera jeudi et vendredi soir de 4 hres p.m. à 8 hres p.m.

Un technicien diplômé en mécanique, pour un emploi comme dessinateur de conception de moule et matrice. Le candidat doit avoir une bonne connaissance de l'anglais. Salaire de $5.25 l'heure et plus selon l'expérience pour une semaine de 40 heures.

Un sténographe parfaitement bilingue, possédant grande compétence. Salaire $132.00 par semaine avec augmentation tous les ans.

Un mécanicien de machinerie lourde de classe A, B ou C. Salaire selon carte, pour un emploi à Ste-Foy.

Un employeur de St-Lambert recherche des lamineurs pour une usine de fibre de verre. Un apprenti sera accepté.

Un employeur de Beauport recherche un cuisinier avec expérience pour travail le soir. Emploi permanent.

Pour plus amples informations, adressez-vous aux bureaux du
Pour de plus amples informations, adressez-vous aux bureaux du

Centre de Main-d'oeuvre du Canada
Ministère de la Main-d'oeuvre et de l'immigration

dans le Québec métropolitain.

L'horoscope

MERCREDI LE 19 AVRIL 1972

21 mars au 20 avril (Bélier) — Vous êtes à court d'idée ? Vous verrez votre ambition tomber ? Prenez le temps de relaxer. Je vous récréer et même de voyager, vous verrez des changements.

21 avril au 21 mai (Taureau) — Eliminez le non-essentiel de votre programme. Vous recevrez une aide sur laquelle vous ne comptiez plus.

22 mai au 21 juin (Gémeaux) — Sachez ce que vous voulez avant d'entreprendre quoi que ce soit. Vous serez stimulé par une visite joyeuse.

22 juin au 23 juillet (Cancer) — Ne vous montrez pas trop indépendant. Le mouvement planétaire est propice aux innovations de toutes sortes.

24 juillet au 23 août (Lion) — Si l'on vous demande votre avis n'hésitez pas à le donner, mais ne l'imposez pas. Soirée agréable en bonne compagnie.

24 août au 23 septembre (Vierge) — On exigera de vous plus que de bonnes intentions, il faudra passer à l'action, pour prouver votre sincérité.

24 septembre au 23 octobre (Balance) — Une période de transition entre les études, le travail et les vacances. Vous vous sentez un peu dépayse.

24 octobre au 22 novembre (Scorpion) — La position de la planète Mars est propice aux démarches diplomatiques. Une personne s'obstine à vous mettre des bâtons dans les roues'.

23 novembre au 21 décembre (Sagittaire) — Etudiez plus sérieusement les directives de vos chefs. Tenez votre correspondance à date.

22 décembre au 20 janvier (Capricorne) — N'hésitez pas à faire les changements qui s'imposent. Journée sous le signe du tact, de la réflexion et de l'affabilité.

21 janvier au 19 février (Verseau) — **Rendez les visites qu'on vous a faites et ne demeurez pas en dette avec ceux qui vous font des amabilités.**

20 février au 20 mars (Poissons) — Considérez attentivement les faits avant de vous fier à quelque promesse que ce soit. On exigera beaucoup de vous aujourd'hui.

La météo

MONTREAL (PC) — Voici les prévisions de la Météo :

Régions de Montréal, Ottawa, Laurentides et St-Maurice :

Ensoleillé au début de la journée, avec nébulosité croissante en fin de matinée et quelques périodes de pluie légère cet après-midi et en soirée. Mercredi : pluie cessant au milieu de la matinée et se dégageant graduellement en fin de journée. Maximum aujourd'hui, 50 à 55. Minimum cette nuit, 35 à 40. Maximum mercredi, 45 à 50.

Régions du Lac Saint-Jean, Québec et Cantons de l'Est :

Ensoleillé ce matin avec nébulosité croissante cet après-midi et en soirée avec averses tard cette nuit, et mercredi. Maximum aujourd'hui et mercredi, 45 à 50. Minimum cette nuit près de 35.

Régions de Baie-Comeau, Gaspé, Rimouski et Sept-Iles :

Généralement ensoleillé aujourd'hui et clair cette nuit avec nébulosité croissante tôt mercredi. Maximum aujourd'hui et mercredi près de 40. Minimum cette nuit près de 25.

TORONTO (PC) — Températures relevées hier dans les principales villes de l'Amérique du Nord :

	Min.	Max.
Vancouver	37	48
Victoria	35	48
Edmonton	21	43
Calgary	24	35
Saskatoon	26	42
Regina	30	37
Winnipeg	32	46
Toronto	39	57
Ottawa	28	51
Montréal	34	52
Québec	33	40
Fredericton	27	50
Saint Jean, N.-B.	26	42
Moncton	24	45
Halifax	31	39
Charlottetown	25	42
Sydney	26	42
Yarmouth	32	43
St. Jean, T.-N.	25	48
Chicago	44	71
Detroit	36	66
Buffalo	38	56
Albany	41	61
Boston	41	64
New York	41	67
Washington	53	72
Atlanta	54	75
Miami	70	89
St. Louis	43	76
Los Angeles	55	68
San Francisco	47	59

Calendrier

MARDI, 18 AVRIL 1972

S. Eleuthère, pape

Les marées de mardi le 18 avril
Basses: 4.20 a.m. — 5.25 p.m.
Hautes: 9.20 a.m. — 10.00 p.m.

Demain :
S. Elphège, év. conf. et doct.
Les marées de mercredi le 19
Basses: 5.05 a.m. — 6.15 p.m.
Hautes: 10.15 a.m. — 11.05 p.m.

SOLEIL: Lever: 5.09 Coucher: 18.51
LUNE: Lever: 9.47 Coucher: 0.52

PHASES DE LA LUNE EN AVRIL
Dernier quartier le 6, à 18 h. 45 p.m.
Nouvelle lune le 13, à 15 h. 31 p.m.
Premier quartier le 20, à 7 h. 45 a.m.
Pleine lune le 28, à 7 h. 45 a.m.

Services spéciaux

FOURRURES
ENTREPOSAGE
VENTE - REPARATION
TRANSFORMATION
Jos. Robitaille ENR.
700, RICHELIEU - 522-3288
1-29528 28-3 (24 fs) S. S.

Les démocrates ont laissé traîné des factures

WASHINGTON (Reuter) — Le sénateur républicain William Brock a demandé, au Sénat américain d'enquêter sur des factures de téléphone non payées à l'American Telephone and Telegraph par le Parti démocrate depuis la campagne électorale de 1968.

Le montant de l'addition s'élève à $1,500,000, a précisé le sénateur républicain, qui a ajouté que cela équivalait à un prêt de l'ATT au comité national du Parti démocrate.

Cette requête est apparemment une contre-attaque républicaine contre les assertions démocrates concernant les fonds de l'ITT ont fournis au parti républicain pour leur prochain congrès.

L'affaire est aussi en relation avec la confirmation par le Sénat de la nomination de M. Richard Kleindienst, président de l'ITT, comme attorney général. La décision du Sénat se fait attendre.

A ce sujet, la Maison Blanche a confirmé qu'elle maintenait la nomination de M. Kleindienst et a démenti qu'elle envisageait d'autres candidats pour le poste.

Roulez votre manche pour sauver une vie...
DONNEZ DE VOTRE SANG

Mots croisés

Problème No 2083

HORIZONTAL

1—Exercer la faculté de raisonner.
2—Ile de la Méditerranée — Qui conduit des ânes.
3—Qui se fait le long des côtes — Vêtement.
4—Cria, en parlant du hibou — Éloignée.
5—Métal précieux — Maladie contagieuse des chevaux.
6—Partie du corps — Bord, lisière d'un bois — De la gamme.
7—Obtint — Animal domestique (pl) — Donation entre vif.
8—Du verbe être — Riv. de France.
9—Pron. pers. — Bière anglaise — Troupe régulière d'un Etat.
10—Ordre des cérémonies et des prières déterminé par l'autorité spirituelle compétente.
11—Grand bassin naturel ou artificiel ayant issu libre vers la mer (pl) — Crochet de fer.
12—Personne pauvre — Onze.

VERTICAL

1—Ce qu'on possède — Milieu.
2—Qui aime avec passion — D'un verbe gai.
3—Mania doucement — Allez (latin) — Fatigué.
4—Riv. de l'Asie Centrale — Marque la situation — Tendu.
5—Enlever — Comm. de Belgique.
6—Personne qui fait trop de cérémonies.
7—Grosses moulures.
8—Bateaux — Pièce de bois ou timon auquel se lie tout de système de la charrue (pl).
9—Agacé — Teinte grise donnée à un tableau.
10—Rire moqueur — Pion (pl.).
11—Saison — Jaune, couleur d'or — Préfixe.
12—Volonté — Inspection pour s'assurer que tout est en ordre (pl.).

PROCUREZ-VOUS à la Librairie de L'ACTION-QUEBEC la "Clé des Mots Croisés", 3 à 13 lettres. Définitions exactes. Prix : $2.00 et la "Nouvelle clef des Mots Croisés" (2 et 3 lettres). Prix : $0.60.

Solution du problème No 2082

	1	2	3	4	5	6	7	8	9	10	11	12
1	A	P	P	R	O	B	A	T	I	O	N	■
2	C	R	I	E	U	R	■	R	■	S	O	T
3	T	I	R	■	R	■	S	O	L	E	S	■
4	E	S	A	U	■	E	O	L	O	S	■	L
5	■	E	T	R	E	N	N	E	R	■	P	I
6	A	■	E	G	O	■	A	■	S	A	L	E
7	N	O	R	E	N	■	T	A	Q	U	I	N
8	C	O	I	N	■	D	E	B	U	T	S	■
9	I	■	E	T	A	I	■	B	E	R	■	U
10	E	S	■	E	N	T	R	E	■	E	M	S
11	N	O	N	■	S	E	E	■	S	■	A	S
12	S	U	I	T	E	S	■	C	H	O	S	E

	1	2	3	4	5	6	7	8	9	10	11	12
1											■	
2	■						■					
3							■					■
4				■								■
5			■		■						■	
6					■					■		
7				■					■			
8	■							■				
9			■				■					
10		■									■	
11	■						■					■
12										■		

Nécrologie

CHOUINARD (Henri) — A Québec, le 16 avril 1972, à l'âge de 67 ans, est décédé M. Henri Chouinard, employé de la Buanderie Lévis, époux de Dame Simone Fournier. Il laisse dans le deuil outre son épouse, ses enfants : Guy, Michel, Lise, ses frères et soeurs, beaux-frères et belles-soeurs : M. et Mme Emile Chouinard (Antoinette Couturier), M. et Mme J.-Edmond Chouinard (Irène Breton), M. et Mme Gérard Chouinard (Germaine Frenette), Mlle Cécile Chouinard, Mme Joseph Poitras (Alma Chouinard), Mlle Germaine Chouinard, Rév. Sr Marie-Imelda-de-l'Eucharistie des Servantes de Jésus-Marie, sa tante : Mlle Alida Chouinard. Ainsi que plusieurs neveux et nièces, cousins et cousines. Il demeurait au 624, rue St-Bernard.

Les funérailles auront lieu jeudi, à 10 heures A.M.

Départ de la résidence funéraire de Sylvio Marceau Inc., 270, rue Marie-de-l'Incarnation, à 9 heures 45 A.M., pour l'église de St-Malo et de là au cimetière St-Charles. 17-4 (3 fs)

COUTURIER (Emma) — A Québec, le 17 avril 1972, à l'âge de 68 ans, est décédée Dame Emma Tremblay, épouse de M. Louis-Philippe Couturier, ex-employé de la Cité de Québec. Elle laisse dans le deuil outre son époux, ses enfants, ses belles-filles : M. et Mme Emile Couturier (Evelyne Dubé), Mlle Cécile Couturier, M. et Mme Thomas Couturier (Fleurette Dion), M. Jean-Marie Couturier, M. et Mme Robert Couturier (Louisette Boisonneault), M. et Mme Gérard Couturier (Colette Arsenault), M. et Mme René Couturier (Flore Cantin), M. Charles Couturier, M. Jean-Marc Couturier. De nombreux petits-enfants. Elle demeurait au 350, rue Vandome, Ville de Duberger.

Les funérailles auront lieu jeudi, à 10 heures A.M.

Départ de la résidence funéraire de Sylvio Marceau Inc., 270, rue Marie-de-l'Incarnation, à 9 heures 30 A.M., pour l'église de St-François-Xavier et de là au cimetière St-harles. 18-4 (2 fs)

DURAND (Florida) — A Québec, le 16 avril 1972, à l'âge de 75 ans, est décédée Dame Florida Germain, épouse de M. Edouard Durand. Elle laisse dans le deuil outre son époux, ses neveux et ses nièces : M. et Mme Lucien Germain, M. et Mme Adrien Beaulieu. Elle demeurait au 17, rue Durand, St-Basile.

Les funérailles auront lieu mardi, le 18 avril, à 3 heures.

Départ du salon funéraire L. Leclerc & Fils Ltée, 18, avenue du Parc, St-Basile, à 2 heures 45, pour l'église de St-Basile et de là au cimetière paroissial. 17-4 (2 fs)

GAGNE (Joseph-Edouard) — A l'Hôtel-Dieu de Montmagny, le 17 avril 1972, à l'âge de 85 ans, est décédé M. Joseph-Edouard Gagné, époux de feu Dame Alma Lacombe. Il laisse dans le deuil ses enfants : Hervé, Jacqueline, Cécile (Mme Paul-Emile Emont), Laurienne (Mme Roger Maurais), Bérangère (Mme Ovila Langlois), Charles (Marie-Anne), Colette (Mme Benoit Lemelin), ses soeurs, ses beaux-frères et ses belles-soeurs : Mme Emile Tardif, Mme Wilbrod Lord, Mme Eugène Guimont, Mme Séraphin Gagné, Mme Camille Dubé, Mme Elzéar Gagné, Mme Alvine Lacombe, M. et Mme Ernest Lacombe, M. et Mme Rosaire Lacombe.

Les funérailles auront lieu mercredi, le 19 avril, à 3 heures.

Départ de la résidence funéraire Laurent Normand, 115, St-Louis, Montmagny, à 2 heures 45, pour l'église St-Thomas et de là au cimetière paroissial. 18-4 (1 fs)

GERMAIN (Armand) — A St-Basile, Co. Portneuf, le 16 avril 1972, à l'âge de 93 ans, est décédé M. Armand Germain, époux de feu Dame Adèle Frenette. Il laisse dans le deuil ses enfants: Donat (Albina Bédard), Wellie, Annette (Mme Placide Marcotte), Blandine (Mme Paul Beaupré), Simone (Mme Adjutor Piché), Victorin (Marie-Ange Marcotte). Il demeurait au 23, St-Basile, Station-Est.

Les funérailles auront lieu mercredi, le 19 avril 1972, à 10 heures.

Départ du salon funéraire L. Leclerc & Fils Ltée, 18, avenue du Parc, St-Basile, à 9 heures 45, pour l'église St-Basile et de là au cimetière paroissial. 17-4 (2 fs)

LEFEBVRE (Amanda) — A Québec, le 17 avril 1972, à l'âge de 90 ans et 6 mois, est décédée Dame Amanda Bédard, épouse de feu M. Théophile Lefebvre. Elle laisse dans le deuil ses enfants, gendres et belles-filles : M. et Mme Ulric Lefebvre (Adrienne Labrecque), Mlle Alice Lefebvre, le Fr. Marcel Lefebvre, f.m., M. et Mme Marcel Langlois (Yvette Lefebvre), M. et Mme Jacques Lefebvre (Eugénie Berthiaume), M. et Mme Armand Leclerc (Georgette Lefebvre), ses frères et soeurs, belles-soeurs : M. et Mme Gaudiase Bédard, M. et Mme Maximin Bédard, Mme Arthur Poulin, Mme Léopold Rouillard, ainsi que plusieurs petits-enfants, neveux et nièces. Elle demeurait au 39, rue Demers.

Les funérailles auront lieu jeudi le 20 avril, à 11 heures.

Départ de la résidence funéraire de la Cie Hubert Moisan, 1187, 1ère Avenue, à 10 heures 40, pour l'église St-Charles Borromée et de là au cimetière Charlesbourg.

N. B. Le salon sera fermé de 5 à 7 heures. 18-4 (2 fs)

LEMELIN (Olivier) — A Montréal le 16 avril 1972, à l'âge de 82 ans, est décédé M. Olivier Lemelin époux en 1ère noce de feu Dame Philoméne Lachance et en secondes noces de Dame Joséphine Duguay.

Il laisse dans le deuil outre son épouse: Son fils: Robert (Madone Kelly), plusieurs neveux, nièces et petits-enfants.

Les funérailles auront lieu mercredi le 19 avril à 10.00 heures.

Départ des Salons Funéraires Darch 527, Ste-Hélène, Ville Jacques-Cartier Montréal, pour l'église de Ville Jacques-Cartier et de là au cimetière paroissial. 17-4 (2fs)

LEMIEUX (Amarilda) — A Cap St-Ignace, le 15 avril 1972, à l'âge de 79 ans, est décédée Dame Amarilda Fournier, épouse de feu M. Wilfrid Lemieux. Elle laisse dans le deuil ses fils et sa fille: M. et Mme Paul-Henri Lemieux, M. et Mme Roland Lemieux, M. et Mme Roger Lemieux, M. et Mme Lucien Lemieux, M. et Mme Emile Lemieux, M. et Mme Jean-Louis Lemieux, Mme Auguste St-Pierre (Jeanne-Aimée), M. et Mme Raoul Lemieux, abbé Augustin Lemieux (curé de Ste-Euphémie).

Les funérailles auront lieu mercredi, le 19 avril, à 10 heures.

Départ de la résidence funéraire Edouard de la Durantaye & Fils, Cap St-Ignace, à 9 heures 45, pour l'église de Cap St-Ignace et de là au cimetière paroissial. 17-4 (2 fs)

POTVIN (Honoré) — A Québec, le 17 avril 1972, à l'âge de 79 ans, est décédé M. Honoré Potvin, époux de feu Dame Zélia Brault. Il laisse dans le deuil ses enfants, gendre et belles-fille : M. et Mme Alfred Belleau (Gertrude), M. et Mme Henri Potvin (Camilia Hamel), M. et Mme Roger Potvin (Yvette Duchesneau), M. et Mme Paul-Emile Potvin (Jeannette), M. Wilfrid Potvin, ainsi que plusieurs petits-enfants. Il demeurait au 527, de la Reine.

Les funérailles auront lieu jeudi, le 20 avril, à 9 heures.

Départ des salons de la Cie Hubert Moisan, 253 Est, rue St-Joseph, à 8 heures 50, pour l'église de St-Roch et de là au cimetière St-Charles.

N. B. Le salon sera fermé de 5 heures à 7 heures. 18-4 (2 fs)

ROY (Joseph-Emile) — A Québec, le 16 avril 1972, à l'âge de 80 ans, est décédé M. Joseph-Emile Roy, ex-négociant en gros en tabac, époux de feu Dame Albertine Paquet. Il laisse dans le deuil ses enfants, gendre et belles-filles : Mme Marguerite Létourneau, M. et Mme Maurice Roy (Carmelle Chouinard), (Simon Cigar Co), M. et Mme André Roy (Fernande Beaulieu), de (La Metropolitaine Assurances), président de la Chambre de Commerce de Giffard, M. et Mme Yvan Blouin (Jeannette), (A. Blouin Inc.), M. et Mme Marcel Roy (Gilberte Dupuis) de (Les Artisans Coop Vie), M. et Mme Paul-H. Roy (Yolande Labbé), (Maurice Binet Inc.), M. et Mme Raymond Roy (Patricia Valcourt), (Tabagie J.-E. Roy Enr.), son frère, sa soeur, son beau-frère et ses belles-soeurs : M. et Mme Léopold Roy de St-Vallier de Bellechasse, Mlle Lucette Roy de St-Vallier de Bellechasse, Mme Jules Roy, M. et Mme Ferdinand Paquet, Mme James Munroe, ainsi que plusieurs petits-enfants, arrière petits-enfants, neveux et nièces. Il demeurait autrefois à la paroisse St-Jean-Baptiste.

Les funérailles auront lieu jeudi, le 20 avril, à 10 heures.

Départ de la résidence funéraire Cloutier Ltée, 975, avenue Marguerite-Bourgeoys, à 9 heures 45, pour l'église de St-Jean Baptiste et de là au cimetière Belmont. 18-4 (2 fs)

SAMSON (Raymond) — A Giffard, le 16 avril 1972, à l'âge de 42 ans, est décédé M. Raymond Samson, sergent de police de la Cité de Giffard, époux de Dame Georgette Chevarie. Il laisse dans le deuil outre son épouse, ses enfants : Sylvie, Francine, son père : M. Joseph Samson, ses beaux-parents : M. et Mme Germain Chiasson, ses frères, ses soeurs, ses beaux-frères, et ses belles-soeurs : Soeur Laurette Samson des Augustines Hospitalières, Gabrielle, M. et Mme Léopold Samson (Agathe Carreau), M. et Mme Honoré Samson (Marie-Anna Ouellet), Madeleine, Jeanne, M. et Mme Philippe Samson (Jeannette Lachance), M. et Mme Roger Samson (Lucienne Croteau), M. et Mme Gérard Vallières (Jeannine), M. et Mme Gabriel Chevarie (Suzanne), M. et Mme Georges Rouleau (Henriette), Denise Chevarie, M. et Mme André Chevarie (Claudette Gaudreault), ses oncles, tantes, neveux et nièces. Il demeurait au 2535, des Cents Associés, Giffard.

Les funérailles auront lieu mercredi, le 19 avril, à 3 heures.

Départ de la résidence funéraire Wilbrod Robert Inc., 3221, avenue Royale, Giffard, pour l'église de Giffard et de là au cimetière paroissial. 18-4 (1 fs)

TALBOT (Jacques) — A Québec, le 16 avril 1972, à l'âge de 37 ans, est décédé M. Jacques Talbot, Fonctionnaire Provincial, époux de Dame Annette Lachance. Il laisse dans le deuil outre son épouse, ses enfants : Marie, Lucie et Jean, sa mère : Mme J.-Robert Talbot, ses beaux-parents : M. et Mme F.-X. Lachance, sa soeur : Louise, ses beaux-frères et belles-soeurs : M. et Mme Léo Deschamp (Janvne Lachance), M. et Mme Guy Lachance (Claudette Gagnon), M. et Mme Pierre Lachance (Ghislaine Bouffard), M. et Mme Jacques Bouffard (Pierrette Lachance). Ainsi que plusieurs oncles et tantes, neveux et nièces. Il demeurait au 741, avenue Royale, St-Laurent I.O.

Les funérailles auront lieu mercredi, le 19 avril, à 10 heures.

Départ de la résidence funéraire F.-X. Bouchard Inc., 43, avenue Royale, St-Pierre I.O., à 9 heures 40, pour l'église de St-Laurent I.O. et de là au cimetière paroissial.

Le salon sera fermé de 5 heures à 7 heures. 17-4 (2 fs)

REMERCIEMENTS DECES

BEDARD (Raymond) — Les familles Bédard et Jobin profondément touchées pour les marques de condoléances que vous avez témoignées lors du décès de M. Raymond Bédard, époux d'Yvonne Jobin de Charlesbourg, remercient soit pour offrandes de messes, bouquets spirituels, tributs floraux, visites ou assistance au funérailles. A tous, un cordial merci. 29945 15-4 (1 fs)

Tarif de publication

Avis de décès, Services anniversaires :
Formule régulière (sans photo) : $3.50
Mots additionnels chacun : 0.05
Photo : $10.00 additionnel par parution

Remerciements pour sympathies
Formule régulière : $3.50
Mots additionnels chacun : 0.05

Compte rendu de funérailles
Sans photo : $20.00
Photo : $10.00 additionel par parution

SERVICE 24 HEURES PAR JOUR 522-4771

SCIENTIFIQUE L'INDIQUE · UNE ENQUÊTE SCIENTIFIQUE L'INDIQUE · UNE ENQUÊTE SCIENTIFIQUE L'INDIQUE · UNE ENQUÊTE

Bien parler pour être bien compris

Gaston Cholette
Office de la langue française

L'Office de la langue française a fait faire une enquête scientifique sur la langue de la publicité au Québec. Il ressort très nettement de ce travail que la compréhension du message par le public est directement proportionnelle à la qualité du français utilisé.

Le ministre François Cloutier, en annonçant les résultats de l'enquête, affirmait: *"Dans la grande majorité des cas, les annonces publicitaires sont traduites d'une manière approximative. Les préoccupations linguistiques passent au second rang si tant est qu'elles existent.* Il est évident qu'un tel état de fait peut avoir des conséquences désastreuses. Il est non moins évident qu'au moment où le gouvernement entend prendre des mesures de protection envers la langue française, il ne peut se désintéresser de cet aspect du problème étant donné l'impact extraordinaire de la publicité. On peut presque penser que si l'on arrive à assainir la langue qu'elle emploie, on aura franchi une étape majeure dans la voie de la francisation au Québec."

Le Mois du français offre à chaque Québécois l'occasion de réfléchir à cette question. L'Office de la langue française invite les annonceurs, les publicitaires et les consommateurs à améliorer la langue de la publicité: c'est une affaire de dignité, de respect des autres et d'efficacité.

Bien parler c'est se respecter

LE FANTOME — Par Lee Falk et Sy Barry

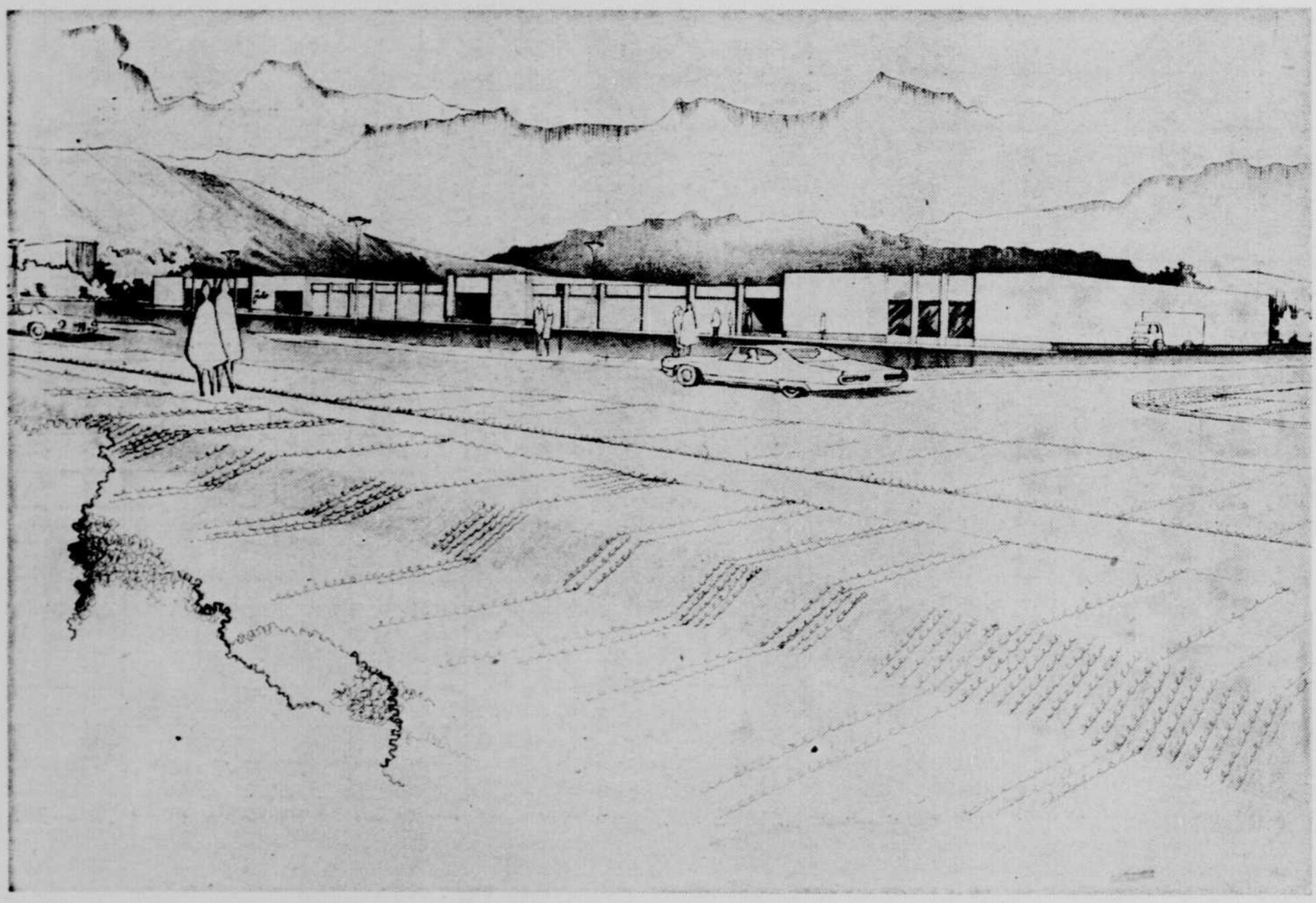

Maquette du futur centre commercial situé boul. de l'Ormière

Des millions investis à la limite Loretteville-Neufchâtel

Par Benoit Aubry

Un vaste développement commercial et résidentiel sera entrepris au coût de quelques millions de dollars à la limite de Neufchâtel et de Loretteville, sur le côté Est du boulevard L'Ormière.

En effet, Les Développements Jaro Inc. entreprendront dès l'été la construction de leur quatrième centre d'achats, tandis qu'un vaste complexe résidentiel y sera érigé tout près par deux entrepreneurs. On a appris que les deux groupes d'hommes d'affaires avaient coordonner leurs efforts pour mener à bonne fin le nouveau développement.

Présidé par M. Robert Fréchette, Les Développements Jaro Inc. implanteront au centre d'achat leur neuvième magasin d'alimentation Jato. On a révélé qu'une trentaine de commerces, pouvant fournir tout le nécessaire aux résidents de cette zone, formeront le centre. De plus, 500 places de stationnement y seront aménagées.

Le Centre d'achat, dont on prévoit l'ouverture pour l'automne 1972, aura une dimension de 65,500 pieds carrés. Il sera installé sur un terrain de 300,000 pieds carrés. A lui seul, il coûterait $1.5 million.

Complexe résidentiel

D'autre part, l'important développement résidentiel sera aménagé à l'arrière du Centre d'achat. On a appris qu'il pourra accueillir pas moins de 1,000 familles. Sa construction serait cependant effectuée par étape, de sorte qu'environ le tiers du complexe résidentiel serait terminé cette année.

Il serait composé de plusieurs formes d'habitations, telles les résidences multifamiliales, les maisons unifamiliales et en rangée. ■

2,000 agents requis pour garder les édifices gouvernementaux

A l'occasion de la manifestation monstre organisée par le Front commun CSN, FTQ et CEQ, sur la colline parlementaire aujourd'hui, environ 2,000 agents de la Sûreté du Québec et des corps policiers municipaux ont été chargés du maintien de l'ordre tant à l'intérieur qu'à l'extérieur des édifices gouvernementaux.

L'escouade anti-émeute de la SQ est au complet et est en mesure d'intervenir à tout moment au cours de la journée.

Toutefois, les gendarmes en uniforme ont reçu instruction de n'intervenir qu'en cas d'extrême nécessité.

Simultanément, des policiers en civil se sont mêlés aux manifestants et ils ont pour mission de tuer dans l'oeuf toute tentative de désordre ou provocation quelconque de nature à engendrer un soulèvement de masse.

La circulation

Dès les premières heures de la matinée, toute circulation était interdite dans le quadrilatère formé par les rues d'Auteuil, Salaberry, Saint-Jean et Grande-Allée, sauf pour les véhicules de livraison, les automobiles de ministres, de députés, des services publics essentiels et autres, dont les conducteurs sont munis de laisser-passer spéciaux.

Ailleurs dans les rues de la ville comme sur les principales artères d'entrée et de sortie de la capitale, la circulation s'effectuait normalement, bien qu'au ralenti en certains endroits.

En plus des gendarmes provinciaux et municipaux, le comité de coordination de la CSN a mis sur pied un service d'ordre, dont les responsables, au nombre de 90, portent des brassards rouges aux deux bras, sur lesquels sont inscrites les lettres C.S.N.

Des circulaires ont été distribués aux syndiqués pour les mettre au courant de la marche à suivre au cours des événements qui se déroulent d'heure en heure sur la colline parlementaire.

Rappelons que l'Assemblée nationale doit siéger aujourd'hui.

D'ailleurs, le président de la Chambre a rendu publics les règlements de l'Assemblée nationale en pareille circonstance, et il a souligné la grande sévérité de la loi à l'endroit de quiconque empêcherait un député de se rendre au parlement pour la session.

l'Action Québec

Québec
64e année, No 187
Mardi,
18 avril 1972

15 cents

$32 millions n'ont pas suffi au Front

— détails p. 1

De la table centrale à la Cour !

Les trois leaders syndicaux arrivent ici au Palais de Justice où ils ont comparu devant le juge Pelletier. Sur la photo du bas, on voit M. Laberge sortant ses dollars pour payer son taxi.

(Photo l'Action-Québec, par Richard Cloutier) ■

Situation quasi alarmante dans les hôpitaux

— détails p. 3

Les étudiants craignent pour leur emploi cet été

— détails p. 2

La Côte de Beauport, première à intégrer ses policiers

— détails p. 3

Lévis-Québec à pied sec